

ПРОЛЕТАРИИ ВСЕХ СТРАН СОЕДИНЯЙТЕСЬ!

КООПЕРАЦИЯ СЕВЕРА

ЖУРНАЛ

ИЗДАВАЕМЫЙ Северосоюзом
при участии
ЛЕСОАРТЕЛИ и АРТЕЛЬСОЮЗА.

ГОД ИЗДАНИЯ 3 й.

№ АПРЕЛЬ 6-7^й
1923 г.

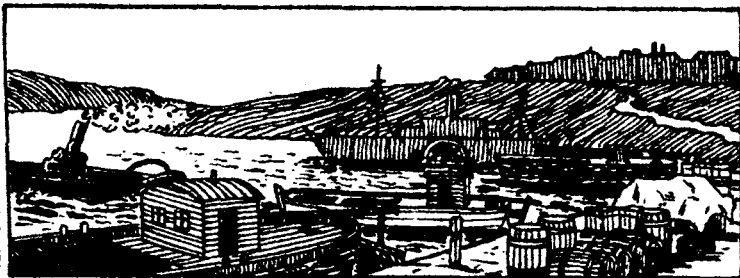

00/13432

(И предстоящему годовому Собранию Уполномоченных Вологод. Губсоюза).

ПРАВЛЕНИЕ ВОЛОГОДСКОГО ГУБСОЮЗА „СЕВЕРОСОЮЗА“

на основании нормального устава Губ. Союзов Лотр. О-в.

ОБЪЯВЛЯЕТ,

что на **20 июня** сего года назначено

Собрание Уполномоченных ГУБСОЮЗА.

ПОВЕСТКА ДНЯ.

1. Экономическое положение Республики и задачи кооперации в деле восстановления хозяйства губернии.
2. Доклад о деятельности Губсоюза за 1922 г.:
 - а) общий доклад о работе Губсоюза за 1922 г.;
 - б) доклад ревизионной комиссии;
 - в) утверждение отчета за 1922 г.
3. Доклад о деятельности Губсоюза за первую половину 1923 г. и план работ на 2-ю половину 1923 г.;
 - а) общее направление деятельности Губсоюза;
 - б) финансовое положение Губсоюза;
 - в) вопрос снабжения населения;
 - г) вопрос сбыта;
 - д) сметные предположения и штаты;
 - е) доклад ревизионной комиссии;
4. Вопросы кооперативного строительства;
5. Привлечение женщин в кооперацию;
6. Кооперация и налоги;
7. Выборы: а) правления, б) совета, в) ревизионной комиссии, г) уполномоченного на Всероссийский Съезд Центросоюза.

О нормах представительства, месте регистрации, времени открытия Собрания, довольствия уполномоченных и других связанных с предстоящим съездом вопросах будет своевременно опубликовано в журнале „Кооперация Севера“ и „Красном Севере“. Справки можно получать в организационно-инстр. отделе Губсоюза.

ПРАВЛЕНИЕ.



Цена отдельн. №-ра 15 руб

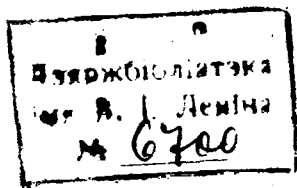

Пролетарии всех стран, соединяйтесь!
3-й год издания. В единении—сила!

КООПЕРАЦИЯ СЕВЕРА

журнал, издаваемый СЕВЕРОСОЮЗОМ
при участии Лесоартели и Артельсоюза.

Адрес редакции: Вологда, Северосоюз, Издательство.

№ 6—7.

1—15 апреля 1923 года

№ 6—7.

От теории к практике.

15-16-246
Давным-давно и всем известен кооперативный лозунг: «В единении—сила». Казалось бы, уж кому-кому, а кооператорам-то и в особенности *кооперативным организациям* следовало хорошо его усвоить, осознать и, конечно, провести в жизнь,—провести полностью, по всей линии, во всех направлениях.

18432
Для самого неразвитого человека, кажется, ясно, что надо строить такие кооперативные объединения, где бы можно было получить удовлетворение интересов и потребностей самых разнообразных групп населения.

Потребитель должен в таком кооперативе найти защиту от частного торговца и получить по умеренным ценам продукты и предметы домашнего обихода.

Земледелец имел бы возможность в необходимых случаях получить долгосрочный сельско-хозяйственный кредит, а также продать по справедливой цене излишки с.-х. продуктов, минуя цепкие лапы скупщика.

Кустарь сдавал бы для сбыта свои изделия, получая товары, материалы и необходимые для промысла орудия. Тут же могли бы существовать маслодельный завод, мельница, прокатный пункт, библиотека и т. д. и т. п.

При такой широкой, разносторонней деятельности в работе кооператива были бы все заинтересованы. А при заинтересованности членов легче собирать средства, легче избирать дельное, работоспособное правление, легче бороться с общими врагами—торговцем, скупщиком, ростовщиком. Да и самый кооператив, представляя из себя организацию прочную и

устойчивую, благодаря поддержке членов, обладая значительными средствами, очень мало и в исключительных случаях зависел бы от разных неожиданностей (убытки, стихийные бедствия). Вполне понятно, что такая кооперативная организация могла бы быстро развиваться, постепенно охватывая все стороны крестьянского хозяйства, обслуживая все его нужды, а, значит, и становилась бы все более и более необходимой для населения.

Но это *теория*. Так думается, когда вспоминаешь кооперативную заповедь: „в единении—сила“. На самом же деле наше кооперативное строительство пошло несколько иным путем. Дело в том, что *не все* группы населения с общими интересами *одновременно* осознали эти интересы и *почувствовали потребность в объединении*. В большинстве случаев раньше других объединялись *потребители* с целью самозащиты от волчьих аппетитов частных торговцев. Затем стали кооперироваться сельские хозяева и кустари, занимающиеся земледелием и различными промыслами.

Так возникали, независимо один от другого, разные виды кооперации: потребительская, сельско-хозяйственная и кустарно-промысловая. Два последних вида делятся еще на целый ряд узко-специальных видов: маслодельные артели, мелиоративные, машинные и пчеловодные товарищества, лесные, рыбацкие, кружевные артели и т. д. Каждый из перечисленных видов кооперации вел работу в определенной области и развивался совершенно самостоятельно. Первичные ячейки основных видов кооперации организовались в районные, а затем в областные и всероссийские союзы.

До мировой войны, когда наше сельское хозяйство, вообще-то говоря, стоявшее во много раз ниже заграничного, все же было довольно развито, а хозяйственная жизнь всей страны протекала сравнительно благополучно,—развитие раздельно существовавших видов кооперации, хотя медленно, но шло вперед в указанном направлении. Правда, и тогда в различных местах России (на Севере и в Сибири) нарождались и действовали *смешанные* кооперативные организации, в особенности союзные, объединявшие и обслуживавшие разнородные по задачам и характеру работы элементы. Но это были исключения. В большинстве же случаев кооперативные организации придерживались „чистых“, специальных форм строительства. В этот именно период и создавалась теория о необходимости, целесообразности и наибольшей пригодности в русских условиях *таких*, а не иных форм строительства.

Вот почему в кооперативной печати этого периода, а также на кооперативных съездах и совещаниях, шли нескончаемые споры между сторонниками чистых и смешанных форм кооперации. Пожалуй, в большинстве случаев „чистые“ побеждали, брали массой, но не могли убедить противников, и последние действовали по-своему, несмотря на то, что на смешанную кооперативную организацию установился взгляд, как на форму *отсталую*. Таким образом, в кооперативной теории и практике довоенного и отчасти военного периода было как бы узаконено отступление от кооперативного лозунга: „в единении—сила“.

Но вот началась мировая война. Все виды кооперации, а потребительская в особенности, быстро росли. Росли болезненно,—не качественно, а количественно. То же продолжалось и после революции. Благодаря именно этому болезненному, стихийному росту кооперации—с одной стороны, и начавшемуся быстрому упадку всех отраслей хозяйства страны—с другой, среди кооперативных организаций всех видов началось разложение. Бестоварье, стеснение рынка, рост дороговизны, падение курса рубля и неизбежный спутник этих явлений—спекуляция, заставили кооперативные организации забыть пока что про принципы и формы. Восторжествовали два лозунга: „лови момент“ и „спасайся, кто может“. Соответственно этому и действовали. Одни стремились, несмотря на прямые задачи, „об'ять необ'ятное“, чтобы не упустить удобного времени. Другие отступили от прямых своих целей из опасения „вылететь в трубу“. Третьи действовали, глядя на тех и других, и отчасти по заданиям государства. Все заторговали, заспекулировали, законкуррировали, стали вести промышленные предприятия, посредничать—все „смешалось“. Разные виды кооперации отличались теперь лишь вывесками, а не по существу, не по характеру своей работы. Разброд, хаос, разложение, бесхозяйственное использование сил и средств,—вот какими словами можно охарактеризовать кооперативную политику этого периода, если считать, что она была и кем-то проводилась.

Государство, вынужденное вести отчаянную борьбу на внешних и внутренних фронтах и одновременно регулировать всю хозяйственную жизнь, строя последнюю по определенному плану, не могло оставаться в стороне от „кооперативного столпотворения“. Кооперация была огосударствлена, подчинена государственным органам, сведена на роль технического исполнителя их заданий и, как самостоятельная сила, замер-

ла на переломе, на пути от высшего (казалось) развития к упадку. Сколоченные „кооперативными“ и „некооперативными“ путями, финансовые и вообще материальные средства рассыпались, растворились в общегосударственном котле. „Истинные“ кооператоры „облеклись“ в траур, посыпали пеплом главу свою, вбили последний гвоздь в гроб кооперации и считали ее похороненной навеки.

Однако, как только закончились гражданская и внешняя войны, и Советское государство получило возможность свободно приступить к хозяйственному строительству, изменилась и наша экономическая политика. Наступил НЭП. Государство отказалось от разверстки и монополий. За ним остались лишь „командные высоты“—крупная промышленность, транспорт, внешняя торговля.

Во всем остальном в известных рамках допущена свобода частного хозяйствования. Открылась „долгожданная“ обывателем „вольная“ торговля. Освободились из-под „ига Компрода, Наркомзема и Совнархоза“ и различные виды кооперации. Освободились, поосмотрелись и начали действовать... по-старому, начали с того, чем в 1919—20 году закончили. Да и не могли иначе поступить. Средств не было, доверие населения потеряно, работники-руководители рассыпались, аппарат засорился, развратился. Опять начались „сомнительные операции“, торговля ради торговли и прочие прелести. Опять начались старинные споры кооперативных „славян между собой“,—кому, что, где и как работать. И опять занялись *все* и *все*м.

Но тут выступили на сцену сразу несколько сил: организованный потребитель в лице высшего кооперативного органа—III Собрания Уполномоченных Ц—за, руководящая политическая и хозяйственная жизнью Республики Коммунистическая партия, в лице августовской конференции 1922 г., и наиболее здравомыслящие руководители низовых кооперативных ячеек.

В момент приступа к спешной стройке нового здания кооперации, взоры всех их обратились на кооперативное знамя. „В единении—сила“! вот, что они увидели на нем. Увидели и поняли, что здание-то кооперации опять строится не сообща, а врозь, строится на песке; что дальше так строить нельзя; что оно развалится, не принесет пользы ни строителям, ни государству; что зря пропадут время, средства и труд. Поняли это и решили: *кооперация должна стать интегральной* (всеобщей, объединенной). Такою следует органи-

зовать ее вновь, к об'единению надо призывать и тех, кто уже организован.

Рядовые члены и руководители первичных кооперативных ячеек сами из практики видят, что безумно в одном и том же селе иметь потребительное общество, маслодельную артель, кредитное товарищество и т. д., как отдельные, самостоятельные организации, обслуживающие одно и то же население. Все они делают одно и то же дело, все страдают от недостатка средств и сил, а благодаря раздельному существованию—не экономно, бесполезно тратят остатки того и другого. „Надо об'единяться, сливаться, иначе трудно жить, трудно бороться с торговцем и кулаком“,—вот общий голос низов!

Давний заветный кооперативный лозунг: „в единении—сила“ как-будто большинством осознан и из красивой теории готов воплотиться в жизненную практику.

— Пора, давно пора!—скажем и мы, и пожелаем новому направлению кооперативной мысли и практики успеха и организованности.

М. Скворцов.

Не распыляйте капиталов!

Главной болезнью существующих в настоящих условиях кооперативов является отсутствие достаточных средств для необходимой и правильной работы.

Всюду, куда бы мы ни заглянули: в нашей да и других губерниях, основной темой разговора являются вопросы организации кооперативных капиталов. Тяжела эта болезнь; трудно от нее излечиться, но все-же излечиться при упорной работе и желании можно. Почему сейчас не хватает кооперативных средств? Слабы и малы членские и паевые взносы, так как не оправилось еще достаточно крестьянское хозяйство; велики и тяжелы налоги в условиях падающей валюты, не дающие возможности производить накопление средств в сельских кооперативах; наконец, невелик и весьма краткосрочен кредит из районных отделений и контор, находящихся в таких условиях, что всякий иной кредит повел бы постепенно к их увяданию, чем был бы подрублен сук, на котором сидит кооперация.

Есть и другие, внешнего порядка, причины, и одно перечисление их заняло бы много места.

Тяжело положение первичных кооперативов, тяжелы и условия их работы, но не менее тяжело и положение государства, в коем живут и развиваются эти кооперативы. Совершенно неправильно было бы думать, что если снять налоги и на кооперацию, и на сельское хозяйство; если бы дать кооперативам безгранично большой кредит—стало бы лучше. Можно с уверенностью сказать, что не лучше было бы, а хуже. И именно потому хуже, что это повело бы к тому, что начало бы чахнуть и государство, а значит и промышленность, и сельское хозяйство, и не кому и не с кем было бы торговать; разве, что одним спекулянтам, в мутной воде уводящим рыбку и всякими правдами и неправдами старающимся опять закабалить крестьянское население.

И если тяжелы и неправильны налоги, нужно говорить об их исправлении, об их правильности, что уже и делается, и что с каждым годом и в отношении сельского хозяйства, и в отношении самой кооперации мы наблюдаем.

Но суть-то дела все таки не в этом. И не здесь ее нужно искать—эту суть. Она в нас самих, в среде самих потребителей.

И раньше кооперации не лучше было, однако же развивалась она, росла, крепла? Как, каким образом это случалось?

В первую очередь потому, что не десять, не двадцать и не тридцать и не сто человек активно работали в кооперации, не это небольшое количество интересовалось делами кооператива, болело за его неудачи и радовалось его радостями, а целые селения и волости сплошь являлись активными членами кооперативов, за исключением небольшой кучки кулаков.

А разве богаче были в царское время крестьяне? Нет! Однако же создавала кооперация себе средства? И средства большие. Кооперация всегда была организацией трудящихся, а значит людей бедных, не от избытка средств идущих в нее, а за помощью. И чем больше народу вносило в кооператив по небольшому членскому взносу, тем больше был и капитал кооперативный, и чем больше народу все для себя нужное брали из кооператива, тем быстрее обращались кооперативные средства, и тем быстрее росли они.

Так было раньше. Не видали мы еще этого теперь. Не раскочались еще наши деревенские потребители-производители, тянет их еще к себе ласковый елейный голос кулака-торговца, тянет еще и многоголовый рынок-базар.

И хоть все больше и больше поступает с мест сведений об увеличении числа активных членов—все же еще очень мало.

Пора раскачаться. Давно пора. Не должно население делиться на активных и пассивных—все одинаково должны быть заинтересованы в работе своего кооператива, и все одинаково должны помогать ему.

Это первое и обязательное условие, которое может сразу облегчить работу кооператива. Есть и еще одно „условие“, которое мешает правильно работать и которое не дает окрепнуть кооперативам капиталами. Это „условие“ начало появляться не так давно, но оказывается довольно заразительным и, кажется, хочет разрастись. Мы говорим о том, что за последнее время в одном и том же селе, в одной и той же волости, подчас рядом друг с другом возникают наряду с существующими кооперативами еще и другие кооперативы, с другими названиями, но ведущие до мелочей одинаковую работу.

Сплошь и рядом в селе или деревне можно встретить и потребительское общество, и кредитное товарищество, и сельско-хозяйственное общество и т. д., и т. п. И если зайти к ним и поинтересоваться их работой, то, пожалуй, и не поймешь, где начинается потребительское общество, и где кончается кредитное товарищество. Все они и сбывают, и закупают и при том одно и то же.

А благодаря тому, что их несколько, все работают одинаково плохо.

Почему плохо, можно спросить?

Да потому, что приходится содержать два или три помещения, два или три правления, столько же приказчиков, агентов. Население же разделяется—одни идут в потребиловку, другие в кредитку, третьи в сельско-хозяйственное общество, а четвертые стоят в раздумье до тех пор, пока их не позовет догадливый торговец-спекулянт.

В результате и в том, и в другом, и в третьем кооперативе мало членских и паевых взносов, мало народу собирает товары и сбывает излишки, а значит маленькие и медленные обороты, налоги кажутся еще большими и тяжелыми, и все работают слабо. Это и есть ошибка, и ошибка большая. Не нужно распылять кооперативов, не нужно заводить лишние накладные расходы и удорожать товар, от таких кооперативов пользы мало. Гораздо лучше, если все население будет обслуживать один кооператив, безразлично, как называющийся. Тогда и средства будут больше, и обороты больше, и товары дешевле, и налоги не покажутся непосильными.

Нужно сделать так, чтобы все население данного района во всех его нуждах обслуживал один кооператив. Это будет интегральный кооператив, в котором каждый найдет то, что ему нужно.

Эти две меры, о которых мы говорили, и нужно провести для того, чтобы избавиться от всех своих недугов и в первую очередь от недостатка средств.

М. Нов—ский.

Торговля или посредничество?

За последние годы кооперативные организации проблему обмена разрешали на несколько ладов. Сначала снабжали и распределяли, далее перешли к товарообмену с обязательным эквивалентом, затем к свободному товарообмену и, наконец, к свободной торговле, т. е. к купле-продаже на деньги.

Каждая из этих форм обмена имеет свои особенности и в технике, и в методах работы, и в целях, и каждая из них по-разному оценивалась населением, будучи неодинаково привлекательной.

Можно утверждать, что пережитая эволюция в этой области шла по линии приближения к подлинно кооперативному разрешению, этого вопроса, каковой процесс однако до сих пор еще окончательно не завершен.

Необходимо пройти еще один этап в этом направлении для придания торговой работе кооперативных организаций наибольшей четкости в смысле выявления ее подлинно-кооперативной природы, а именно настало время перейти уже от свободной торговли к посредничеству.

Несомненно, чем резче и выпуклее удастся кооперации противопоставить свою работу частным предпринимателям, и чем благоприятнее и значительнее эта работа отразится на бюджете населения, тем более и прочнее оно начнет смыкать свои ряды около кооперативов в противовес частной инициативе, и тем скорее будет проложен рельсовый путь от фабрик и заводов к мелким крестьянским хозяйствам.

В чем же заключается различие кооперативного разрешения проблемы обмена от частно-предпринимательского, и как отзовется оно на общем развитии производственных сил страны?

Основным отличием частно-предпринимательской работы от кооперативной является то, что частные предприниматели

берутся за это дело от себя и ведут его в своих личных интересах, тогда как кооперация действует от лица и во имя защиты интересов создавшего и поддерживающего ее трудового населения.

Если какая-либо организация выполняет функцию обмена не в интересах населения, то она может быть всем, чем угодно, только не кооперативом, т. к. в отличие от всякой другой организации, смотрящей в пространство, кооператив действует по поручению определенной малой или большой группы лиц и не может не считаться с данным ему поручением.

Новизна и свежесть кооперативного движения в том и состоит, что униженные и оскорбленные услугами частных предпринимателей создают общими силами новую форму посредничества со специальной целью борьбы с частным капиталом и за утверждение в жизни, взамен старой, новой формы обмена.

Преследуя свои личные интересы, частный предприниматель берет за свои услуги по своему усмотрению и тем менее обижает себя, чем меньше стесняют его в этом отношении конкуренты.

Кооперация же обязана производить свою торгово-хозяйственную работу согласно установленному ее органами порядку, и процент наложения на пропускаемые ею товары, идущий на покрытие расходов ее аппаратов, должен быть строго определен.

И если чистые доходы кооперативов нередко выражались в довольно значительных суммах, то это происходило (и впредь должно происходить) не от большого наложения, а от быстроты оборота и от массового пропуска товаров, лучшего показателя осуществленной защиты интересов трудового населения.

Не менее существенно различие кооперации от частного предпринимательства и в области предложения населению тех или других товаров.

Занятый исключительно своими личными интересами, частный предприниматель знакомит население лишь только с теми товарами, которые дают ему максимум дохода, мало заботясь при том об их доброкачественности.

Кооперация же, идя навстречу запросам населения и желая возможно лучше и полнее выполнить свою задачу, вносит много ясности в ассортимент существующих товаров.

Нам неоднократно приходилось слышать на местах от населения, что только после открытия кооператива они стали знать и различать разного рода товары.

Весьма характерным отличием кооперации от частной торговли является и то, что первая, и только она, в состоянии ознакомить население с существующими на те или другие товары ценами. Предоставленное исключительно услугам частных предпринимателей, население никогда не знало подлинных цен на товары. Оно не знало настоящей цены ни тому, что имело на руках, ни тому, что приобретало и, будучи в тумане и беззащитным, терпело громадные убытки—предпосылки его темноты и невежества.

Кооперации же, организующей и оформляющей движение, этого тумана не надо, т. к. ее сила и назначение в том и состоит, чтобы бороться за предоставление населению полной цены за тот или другой сбываемый товар и за ограждение его от переплат при покупках.

Беря на себя такую миссию по охране трудового достатка, кооперация проделывает такую работу, за которую не может взяться частный предприниматель, и в этом секрет ее притягательной силы для объединения в одно целое широких масс населения.

И если кулак может гордиться тем, что ему удалось в районах Чебсары, Морженги или Раменья заготовить масло на 70 рублей дешевле по сравнению с ценою за пуд масла на рынке Вологды, а затем нажить еще на этой операции по 10—20 рублей с пуда на рынках Москвы и Петрограда, то подобная работа кооперации не только не заслужит похвалы и одобрения, но должна быть осуждена самым решительным образом, т. к. такая практика заключала бы в себе глумление над самою идеею кооперации, обесмыслила бы ее природу и разогнала бы сгруппировавшееся в кооперативах население и при том на многие годы.

Крестьянина привлекает в кооператив не вывеска, а существо работы, и он не с меньшим отвращением отвернулся бы от такого кооператива, который, усвоив торгашеские навыки, стал бы умалять его покупательную силу на 80—90 рублей при сбыте каждого пуда масла.

Население не в состоянии многого приобретать не потому, что не нуждается, а из-за недостатка средств.

Продукция сельского хозяйства—покупательная сила большинства населения нашей Республики, и как нам развить внутренний спрос на фабрично-заводские товары, если кооперация не оградит населения от варварской реализации этой продукции?

Если взять цену рынка на масло в 400 рублей пуд и допустить, что процент взимания на расходы Союза щедро установлен в 10, то и тогда подлежало бы удержанию только 40 рублей с пуда, но и этого, думается нам, слишком много.

Кооперация бесспорно должна содействовать развитию сельского хозяйства, ибо жать возможно только посеянное, и лучшим стимулом для этого является справедливая оплата крестьянского труда.

Кулацкий подход к сбыту сельской продукции делает занятие сельским хозяйством непривлекательным, в результате чего все наиболее предприимчивое, в поисках лучшего дохода, отливает из деревни на отхожие промыслы, оставляя на местах по преимуществу наиболее отсталые и безинициативные элементы.

Только награда за предприимчивость способна задержать население для работы на земле и способствовать развитию сельского хозяйства, т. к. только при этом условии население в состоянии будет умножить удовлетворение своих потребностей, а равно и найти интерес к совершенствованию самого производства.

Кроме того, нельзя забывать, что природа крестьянского хозяйства чрезвычайно своеобразна и помимо удовлетворения текущих запросов заставляет постоянно думать население и о черном дне, который, наступив в виде ли падежа скота, или неурожая, или потери скота от хищного зверя и т. д., может всегда нарушить не только всякие планы, но и в корне поколебать самые основы производства.

Подобные условия борьбы за существование повелительно заставляют население думать о страховке этих основ, что сводится к накоплению кое-каких сбережений на предмет быстрого восстановления своей маленькой фабрики и гарантии от перебоев своего существования.

Но и эти сбережения население может почерпнуть только из надлежащей реализации продукции своего хозяйства.

Нельзя упускать из вида и того, что эти порою очень и очень мелкие сбережения, будучи сгруппированы в местных кооперативах в виде вкладов, способны обращаться в такие тучи, которые в состоянии оросить золотым дождем и поля, и луга, и леса целой округи.

Охраненная покупательная способность населения весьма благотворно отзовется и на удовлетворении чисто духовных его запросов.

При бесконечных переплатах и недополучках, низводящих население на степень чисто физического выживания, трудно думать о выпуске газет, о покупке книг, о достаточном подержании школ и т. д., ибо только после удовлетворения насущной нужды возникает мысль о грамоте, гигиене, красоте и прочих потребностях высшего порядка.

Кроме того, надо иметь в виду, что наша деревня нуждается в коренном техническом переоборудовании, т. к. соломенные крыши ее изб слабо гарантируют ее от огня, а крохотные окна—не в состоянии дать достаточно света и для надлежащего содержания скота, и т. д.

Отсутствие огнеупорного строительства, водопровода, телефона, телеграфа, электричества, а главное—удобного и гигиенического жилья, чрезвычайно болезненно отражаются на развитии производительных сил, и думать об этом уже пора, но для этого необходимы средства, средства и еще раз средства.

Ясно, что культура и цивилизация придут в деревню лишь тогда, когда у населения ее, помимо борьбы за спасение života своего, останутся и время, и силы, и средства и на нечто другое.

Царизм и кулачество стояли помехой к выходу деревни к новой культурной жизни... Теперь условия изменились... Революция смела самое основное препятствие, призвав вчерашних плебеев к широкой государственной и общественной работе. В виду этого, на долю кооперации, как наиболее яркого выразителя самостоятельности народной, выпадает великая задача в виде хозяйственного закрепления достижений революции.

Но хозяйственно закрепить позиции—значит прежде всего по-новому разрешить проблему обмена.

И вот, имея в виду, что население деревни находится в чрезвычайно своеобразных условиях борьбы за существование, что бюджет его чрезвычайно зависим от стихийных условий, и что реализация продукции его хозяйства является основным моментом, способствующим развитию самого сельского производства, имея все это в виду, мы полагаем, что не торговля, а посредничество наиболее отвечает, как интересам самого сельского населения, так и интересам государства в целом.

Чем более кооперация встанет на путь защиты трудового населения, служа его интересам, тем более будет упрочиваться новый уклад товарооборота, и тем благоприятнее отразится это на судьбе всего производства Республики, ибо охраненная покупательная способность населения пойдет не на прихоть

кулацкую, а на покупку фабрично-заводских товаров, способствуя развитию и интенсивности внутреннего рынка.

Поэтому наипервейшею задачею кооперации является выявление себя, как культурного посредника, действующего по поручению трудового народа и идущего на смену старому порядку.

И если бы этот переход от торговли к посредничеству сопровождался понижением доходов Союза и заставил бы кое-чем поступиться, то и перед этим останавливаться не следовало бы, т. к. это свертывание было бы очень и очень временным.

Надлежащее выявление кооперативного существа быстро пробьет себе дорогу к сознанию людей, что в свою очередь не менее быстро скажется на количестве пропускаемых товаров и на росте доходов.

Кроме того, от такой постановки торговых операций дело выиграет и качественно, т. к. население тем охотнее прислушивается и исполняет все свои обязанности по отношению к Центру, чем больше приобретает материальных выгод от участия в движении.

Поэтому все, что приближает к массе, должно быть сделано и возможно скорее, дабы всем, кто трудится и дорожит своим достатком, была возможность гармонически и тесно слиться в нечто цельное и гранитно прочное.

Антон Ростиславин.

К вопросу об организации мелкого сельско-хозяйственного кредита в Вологодской губернии.

На территории Вологодской губернии, в теперешних ее границах, к половине 1920 года состояло 143 сельских кредитных кооператива, при чем район каждого кооператива простирался в среднем на 954 хозяйства, а так как в среднем на одну волость приходится почти такое же количество хозяйств, а именно 945, то, следовательно, кредитный кооператив обслуживал обычно одну нормальную по населенности волость.

Всех волостей в губернии числится 189*), поэтому 46, нормальных по количеству населения, волостей или 24% их не входили в сеть кредитных кооперативов, а, следовательно,

*) Сюда не входят вновь присоединенные к Каргопольскому уезду 9-ть волостей Пудожского и Вытегорского уездов, входившие ранее в состав Олонецкой губернии.

и соответствующее количество населения не обслуживалось в отношении пользования правильно-организованным кредитом.

Среднее число членов на 1 кредитный кооператив определялось в 590 человек, т. е. составляло к числу хозяйств района 62%; отсюда следует, что 38% домохозяев, находящихся в районе действия кредитных кооперативов, не были еще непосредственно вовлечены в сферу деятельности кредитной кооперации. Общее число кооперированных хозяйств по губернии определялось, таким образом, в 47%.

Деятельность кредитных товариществ вначале сводилась, почти исключительно, к выдаче ссуд членам, при чем средний баланс их к началу 1914 года определяется в 13000 рублей.

Впоследствии значительное развитие получили торгово-посреднические операции. К началу 1920 года в свободном активе товариществ наличность товаров составляла почти такую же сумму, как и ссуда за членами, но так как торгово-посреднические операции и в это время вели далеко не все товарищества, а лишь 40—50% от общего числа их, то в сводном активе товариществ, действительно занимавшихся посредничеством, товарный остаток по крайней мере вдвое превышал сумму ссуд за членами, отсюда и баланс товарищества должен был подняться в 2—3 раза, т. е. определиться в сумме 26—39 тысяч рублей.

В действительности в товариществах, состоявших членами б. Вологодского Союза Кредитных Кооперативов, средняя величина баланса определялась: к 1918 году в 57 тысяч рублей, к 1919 году—в 65,5 тысяч рублей и к 1920 году—в 205 тысяч рублей; но так как для перевода этих величин в довоенные рубли у нас никаких надежных коэффициентов не имеется, то правильнее будет остановиться на приведенных выше численных цифрах.

Средства товариществ к 1910 году слагались из следующих частей: собственные капиталы 30%, капиталы, занятые у казны и земства—1,21%, вклады—24,86%, займы—43,22%, и прочие счета пассива 27,71%. В более раннее время товарищества оперировали преимущественно на средства, доставляемые вкладами, которые еще к концу 1918 года составляли 80,18% пассива. Возможность привлечения вкладов в довоенное время была почти не ограниченная, и приток их приходилось ограничивать порою искусственно—путем понижения % по ним; так еще в 1918 году средний % по вкладам не превышал 4,7%.

Вкладчиками, очевидно, являлись более зажиточные слои сельского населения, число их до 1918 г. не превышало 30% от общего числа членов, к 1919 году оно понизилось до 20%.

Ссудами пользовались также не все члены товариществ; так, должниками по ссудам к 1 января 1918 и 1919 г. состояло около $\frac{1}{3}$ части всех членов т-в, а так как средний срок ссуды определяется в 8 месяцев, то в течение года ссудами могли воспользоваться до 50% членов от общего числа их.

Быстрота обращаемости капитала в ссудах равна 1,5 оборотам в год; с товарами же сделано в 1918 году 6,76 оборота и в 1919 году—4,45 оборота, а в среднем—5,6 оборота. В общем товарный оборот (по покупке) в 1919 году превышает оборот по выдаче ссуд в 2,77 раза; если при этом принять во внимание большую начисляемость процентов на товары сравнительно со ссудами, то станет вполне ясно значение торгово-посреднических операций в общем обороте кредитных кооперативов.

Сумма выданных в 1918 г. товариществом ссуд распределялась по назначению их следующим образом: а) на с.-х. цели (покупка с.-х. орудий и семян; рабочего и продуктивного скота, кормов и т. п.)—30,82%; б) кустарям на приобретение материалов и оборудования—7,72%; в) на приобретение и ремонт построек—7,49%; г) на уплату долгов и т. п.—2,79%; д) на личные потребности—29,28% и е) первичным кооперативам на приобретение товаров и материалов—21,90%.

Торгово-посреднические операции, возникшие лишь во время обще-европейской войны, захватили не свыше 40—50% всех кредитных товариществ; развитие их сильно задерживалось отсутствием на рынке многих предметов снабжения сельского хозяйства и кустарных промыслов, как, например, с.-х. машин, улучшенных семян, удобрений, сырья и орудий для кустарей и т. п.

В 1918 году операции по снабжению населения слагались из следующих частей: предметы домашнего хозяйства и личного потребления—49,23%, обслуживание сельского хозяйства—40,30%, материалы и орудия для кустарей—10,47%; по сбытовым операциям: лен—39,77%; кружевные изделия—37,30%; грибы, ягоды и корье—22,93%. Из общего товарного оборота 58,5% относилось к снабжению, а остальные 41,5% составляли сбытовые операции.

Вследствие отлива вкладов товарищества вынуждены были, для ведения торгово-посреднических операций, обратиться к займам, что, конечно, не являлось особенно выгодным, так как по займам в 1918 году приходилось уплачивать в среднем 7,49%, по вкладам же платили всего лишь 4,68%.

Размер открытого товариществам кредита в Госбанке и Кредитном Союзе был настолько значителен, что на 1-е ян-

варя 1918 года они смогли использовать его лишь в 26⁰/₁₀₀, что объясняется отчасти общим бестоварьем, отчасти же слабой самостоятельностью правлений многих товариществ, не привыкших к ведению торгово-посреднических операций.

Характер работы кредитных кооперативов в прошлом достаточно выяснился из вышесказанного.

Очевидно и в будущем главными задачами сельской кредитной кооперации останутся: а) выдача ссуд — исключительно на производительные цели;

б) снабжение населения средствами сельско-хозяйственного и кустарного производства, т. е. с.-х. машинами, улучшенными с.-х. орудиями, семенами, удобрениями, а также сырьем и инструментами для кустарей и т. п. (операции с с потребительскими товарами не должны входить в сферу деятельности кредитной кооперации);

в) организация выгодного сбыта продуктов с.-хозяйства и кустарной промышленности;

г) организация и оборудование промышленных предприятий по переработке с.-х. сырья;

д) несомненно, в задачи кредитной кооперации входит, кроме того, организация и оборудование машинопрокатных, зерно-очистительных, льноотделочных, случных и других пунктов и, возможно, некоторых учебно-показательных учреждений с.-хозяйственного и кустарного характера.

Можно бы говорить также о долгосрочном мелиоративном кредите, но этот вид с.-х. кредита отличается такими свойствами, которые требуют особого подхода.

Теперь, когда задачи мелкого с.-х. кредита в достаточной степени выяснились, можно поставить вопрос: какие требуются для этого средства?

Чтобы подойти к этому вопросу, необходимо выяснить средний нормальный размер краткосрочной единоличной ссуды.

Обращаясь к данным о довоенных ценах предметов с.-х. снабжения, можно установить, что средняя крестьянская лошадь стоила 60 руб., корова — 40 руб., борона дисковая одноконная — 55 руб., сеялка около 80 руб., сенокосилка — 75 руб., молотилка — 85 руб., веялка — 25-30 руб., сортировка — 40-50 р., соломорезка и корнерезка — 20-30 руб., льномялка — 30-35 р., льнотрепалка — 50-60 руб., обсеменение одной десятины посева улучшенными семенами — не свыше 20 руб.

Исходя из приведенных цен, можно считать, что средний размер ссуды будет близок к 50-ти довоенным рублям.

Имея в виду, что среднее число членов в кредитном к-ве определяется в 600 лиц, и что из них пользуются ссудами около $\frac{1}{2}$ части или 300 лиц, найдем, что сумма ссуд на одно товарищество составит в среднем 15.000 руб., а т. к. средний срок краткосрочной ссуды определяется в 8 месяцев, то для ведения ссудной операции необходимо в среднем 10.000 руб.— на 1 товарищество ($15.000 \times \frac{8}{12}$).

Торгово-посреднические обороты должны превышать ссудную операцию по крайней мере в шесть раз, т. е. составлять на одно товарищество в среднем 90.000 руб. в год; при 6-ти оборотах в год, потребная, на ведение торгово-посреднических операций, сумма выразится в 15.000 руб. на 1 товарищество ($90.000 : 6$). Кроме того, на приобретение необходимого имущества, организацию и оборудование промышленных предприятий, машинопрокатных и др. пунктов, на кредитование первичных кооперативов и другие операции можно положить, огульно—на первое время, 5.000 руб. на одно товарищество, а всего, таким образом, для развертывания работы одного среднего кредитного к-ва необходимы средства в размере приблизительно 30.000 руб., для воссоздания же полной сети кредитных кооперативов в губернии в составе 189-ти товариществ (по числу волостей) потребуется 5.670.000 довоенных рублей.

В былое время до 80% всей необходимой суммы давала вкладная операция, т. е. привлечение и использование местных средств; при незначительном сравнительно повышении процента по вкладам можно было бы с избытком покрыть ими все 100%⁰/₀, нужных для организации местного с.-х. мелкого кредита фондов.

В какой мере возможно привлечение вкладов в настоящее время—сказать трудно, но все же можно утверждать, что если будет создана необходимая заинтересованность вкладчиков и достаточная гарантия целости и неприкосновенности их ценностей, то вкладная операция, хотя и не сразу, но неизбежно должна получить широкое развитие.

Для этого необходимо:

1. Ввести в кредитных кооперативах правильное счетоводство и отчетность по однообразной, утвержденной Госбанком форме
2. Правильную периодическую ревизию, инструктирование и инспектирование их.
3. Взыскание просроченных ссуд в бесспорном—административном порядке.

4. Прием и возврат вкладов, а также выдачу и получение ссуд в золотой валюте—по курсу дня.

5. Назначение на вклады $\frac{0}{0}\frac{0}{0}$, способных возбудить интерес вкладчиков.

6. Общие гарантии законодательного характера.

Во главе сельских кооперативов края, с кредитными функциями, в ближайшем времени должно стать общество сельскохозяйственного кредита, с районом деятельности, охватывающим 4 губернии (Вологодскую, Вятскую, С.-Двинскую и Череповецкую). Учредителями об-ва по закону являются Государственный Банк, Нар. Комиссариат Земледелия, Всероссийский Кооперативный Банк и др. государственные учреждения и предприятия, а равно кооперативные и общественные организации и отдельные граждане, заинтересованные в развитии сельского хозяйства.

Основной капитал об-ва образуется из паев, вносимых учредителями, и путем выпуска особых крестьянских паев, стоимость которых не должна быть выше $\frac{1}{10}$ стоимости учредительного пая.

В какой мере удастся учредителям будущего об-ва с.-х. кредита собрать необходимую сумму средств для снабжения северного сельского хозяйства необходимыми средствами—покажет будущее.

Весьма возможно, что вначале придется располагать сравнительно ограниченными средствами, а в таком случае встанет вопрос о первоочередности обслуживания тех или других территорий и тех или других отраслей сельского хозяйства и сельскохозяйственной промышленности.

Для Вологодской губернии, как известно, особенно выдающееся значение приобрели следующие отрасли хозяйства:

1. Маслоделие—с общей довоенной продукцией, не считая местного потребления, 6.400.000 руб.

2. Льноводство—с избытком продукции в 1.690.000 руб., в том числе волокна на 1.300.000 р. и семени на 390.000 р. *).

3. Кружевной промысел, с общей продукцией до 2.500.000 р., из каковой суммы до 1.750.000 руб. составляет заработок мастериц.

4. Смолокурение и дегтекурение, с продукцией до 900.000 р.

Довоенная общая продукция указанных 4-х отраслей сельскохозяйственной промышленности определялась, таким образом, в 11 миллионов рублей.

*) Большая часть семени, переработанная на масло, потреблялась впрочем внутри губернии.

Кроме того, в губернии существует еще большое число кустарей, доходящее до 25.000, из которых на деревообделочников падает до 10.000, остальные же 15.000 распределяются между роговщиками, кожевниками, скорняками, сапожниками, валяльщиками, гончарами, кузнецами и др. металлстами.

Главнейшим местом скопления кустарей является Устьянский район Кадниковского уезда.

Общий размер заработка кустарей, кроме кружевниц и смолокуров, при рабочем сезоне в 7 месяцев и среднем месячном заработке 15 р. (60 коп. в день), может быть исчислен в 2.650.000 руб., не считая стоимости материалов.

Большинство кустарных промыслов обслуживает однако лишь внутри-губернские потребности, и лишь некоторые из них, как, напр., роговой, производят предметы для экспорта за пределы губернии; этот последний отличается большим разнообразием и ценностью изделий, но не имеет широкого распространения.

Полеводство давало для вывоза, кроме льна, еще от 3 до 4 миллионов пудов овса, на сумму (считая по 65 коп. пуд) от 1,95 до 2,6 милл. рублей. Продовольственные хлеба, наоборот, ввозились примерно в таком же размере (по весу).

Значительную статью сбыта составляли побочные продукты лесоводства—пушнина, дичь, грибы, ягоды, корье, лекарственные растения, семена хвойных растений и т. п.—главным образом в уездах: Каргопольском, Вельском, Тотемском и отчасти Кадниковском

Если бы, в силу тех или иных обстоятельств, при организации сети сельских кредитных кооперативов пришлось установить известную последовательность и очередность, то, на наш взгляд, районы губернии следовало бы расположить в следующем порядке:

1. Вологодский район (б. часть Вологодского и часть Грязовецкого уездов), где одинаково сильное развитие получили: маслоделие, кружевной промысел и льноводство,—последнее за исключением прикубенско-присухонской зоны, где взамен того значительно развиты рыболовство, садоводство (яблони и ягодные кусты) и ягодно-варильное производство *).

2. Чебсарский район Вологодского уезда, с исключительно мощным развитием льноводства и маслоделия, с значительным развитием пчеловодства и с зачатками кружевного промысла. Маслоделие здесь базируется на весьма продуктивной местной, так называемой домшинской, породе скота.

*) В районе заметно развивается также пчеловодство.

3. Грязовецкий, Раменский, Святогорский и Шуйский районы Грязовецкого уезда и Мольский Тотемского уезда, где также почти на всей территории сильно развиты льноводство и маслоделие, и почти везде начало распространяться кружевное производство, а также пчеловодство. В Раменском районе есть колесники.

4. Морженгский (Рубежский) район Кадниковского уезда, где значительно развиты: льноводство, маслоделие и кружевной промысел; есть пчеловоды, колесники.

5. Устьянский и Уфтыгский районы Кадниковского уезда, с сильно развитым маслоделием и кружевным промыслом и с большим количеством кустарей: роговщиков, сапожников, валяльщиков, гончаров, колесников, санников и т. п. Есть пчеловоды.

6. Харовский район Кадниковского уезда, с кружевным промыслом и маслоделием, не везде еще получившим распространение; развиты лесные промыслы, охота, производство семян тимофеевки.

7. Вожегодский район Кадниковского уезда, с значительным развитием маслоделия; развиты лесные промыслы, охота, производство семян тимофеевки.

8. Вельский район с сильным развитием смолокурения и дегтекурения и связанных с ними производств, а также охоты и лесных промыслов. В восточной части района—значительные избытки овса и продовольственных хлебов; производство семян тимофеевки.

9. Верховажский, Тотемский, Каргопольский и Няндомский районы—с значительным избытком овса, и отчасти продовольственных хлебов. Развиты лесные промыслы и охота; местами производство семян тимофеевки.

В. Фролов.

К установлению твердой кооперативной сети по Верховажскому району.

Верховажское отделение организовано в самостоятельное районное отделение Вологодского Губсоюза из отделения Вельского Союза Кооперативов по инициативе местных кооперативных работников, поддержанной населением райсна, при реорганизации райсоюзов в райотделения в 1921 г.

Коллегия райотделения и центральные склады товаров находятся в старинном торговом пункте—посаде Верховажье, Вельского уезда, расположенном на левом берегу реки Ваги в 125 верстах от Тотьмы, 40 вер-

стах от Вельска, 225 верстах от Вологды и 125 верстах от ст. Коноша Северной жел. дор.

С 1613 года до постройки Северной жел. дор. Верховажье было главным торговым пунктом, как для Вельского уезда, так и для Архангельска, Москвы и Ярославля. Тогда в Верховажье, кроме местного купечества, вели торговые операции через свои конторы архангельские купцы, которые скупали и отправляли по реке Ваге в Архангельск смолопродукты, хлеб, лен и пушнину. В дореволюционное время в Верховажье была ярмарка, обороты которой были до 500 000 рублей.

При установлении нормального железнодорожного сообщения между Архангельском и Ярославлем, Верховажье потеряло значение торгового пункта для иногубернских городов, но осталось торговым пунктом для окружающего населения. Но при восстановлении нормального экономического положения в Республике район действительности райотделения может сократиться,—некоторые кооперативы будут покупать товары непосредственно в Коноше, Тотье и Вологде.

Местность района редко населенная. Деревни расположены сельско-приходскими и волостными общинами по берегам рек: Ваги, Двиницы, Терьменги, Кулая и Пежмы. По берегам рек проходят трактовые и проселочные дороги: по берегам р. Ваги—Архангельский тракт, Терменьге и Двинице—Тотемский, Пежме—Омошинско-Кокошский и Кулою—Вельско-Кулойский.

Почтовые отправления доставляются в район через Коношу и город Вельск весьма медленно. Всего в районе одно почтово-телеграфное отделение в п. Верховажье и почтовые отделения: Чушевицкое, Шелотское, Морозовское и Кулойское

От соседних районов: Вельского, Тотемского, Харовского и Вожегодского, Верховажский район отделен лесными пространствами в 10—30 в. По данным статистического обследования Вологодского Губернского Земства в 1900 году, в Верховажском районе было:

Наименование волости.	Сельских общ.	Селений.	Хозяйств.	Населения.	Площадь земли в десятинах.			Жителей на 1 кв. верст.
					Удобной.	Неудобной.	Всего.	
Верховская . .	8	154	2211	13564	99933,8	8431,9	108365,7	13,5
Кулойская . .	4	79	1293	8167	106253,1	9436,4	115689,5	7,4
Морозовская . .	3	36	659	4209	44978,2	5048,8	50027,0	8,9
Чушевицкая . .	3	94	1100	6925	101086,3	3510,5	104596,8	6,9
Шелотская . .	5	92	1414	8830	84616,3	11402,0	96018,3	9,6
Итого .	23	455	6677	41695	436867,7	37829,6	474697,3	—

За последние годы Верховская волость разделилась на две волости: Верховскую и Успенскую. Шелотская—на три: Шелотскую, Двиницкую и Жарковскую; к последней присоединилось Кочеварское общество Чушевицкой волости.

По данным на 1 января 1923 года в Верховажском районе (кроме Лиходиевского общества Кулойской волости) было населения 42.782 чело-

века и 458 селений. Из этого видно, что количество населения по сравнению с данными 1900 года увеличилось на 2,6%, а число селений на 0,6%,

Во времена распределенчества в Верховажском районе было 49 кооперативов, а с введением НЭП'а число кооперативов начало быстро сокращаться, и к 1 января 1923 года имели деловую связь с райотделением только 26 кооперативов.

По сети, составленной в данное время, по Верховажскому району намечено 24 общества потребителей. В среднем на одно ЕПО приходится: 20 селений и 1781 человек, расстояние между кооперативами от 6 до 20 верст. По причине неравномерного расположения населения по территории района число населения в кооперативах весьма различно, что видно из следующего:

До 600 человек	1 кооператив.
" 700 "	2 "
" 800 "	2 "
" 1000 "	1 "
" 1100 "	2 "
" 1200 "	3 "
" 1300 "	1 "
" 1600 "	1 "
" 1700 "	2 "
" 1800 "	1 "
" 1900 "	1 "
" 2200 "	2 "
" 2300 "	1 "
" 2500 "	1 "
" 2900 "	1 "
" 3900 "	1 "
" 5000 "	1 "

Не включены в сеть кооперативы с числом населения в среднем от 300 до 700 человек, возникшие в первые годы революции, т. е. „сахарные“ кооперативы, а остались включенными в сеть кооперативы, в большинстве возникшие до начала революции. Это подтверждается следующими данными:

Возникли кооперативы:

Включенные в сеть.

В 1906 г.	2 к-ва.
" 1907 г.	3 "
" 1908 г.	1 "
" 1909 г.	1 "
" 1910 г.	1 "
" 1912 г.	1 "
" 1913 г.	2 "
" 1914 г.	1 "
" 1916 г.	6 "
" 1917 г.	6 "

Не включенные в сеть.

В 1914 г.	2 к-ва
" 1916 г.	4 "
" 1917 г.	10 "
" 1918 г.	7 "
" 1919 г.	2 "

В целях наиболее целесообразного проведения в жизнь составленной сети, кооперативы разделены на 3 группы. К 1 группе отнесено восемь кооперативов, находящихся в центрах волости и обслуживающих 23.340 чело-

век, т. е. больше половины населения всего района. Ко второй группе отнесено 11 кооперативов и к 3 группе 5. Райотделению рекомендуется в данное время в первую очередь обслуживать, как в области торговой, так и организационно-инструкторской, ЕПО, отнесенные к 1 и 2 группам, и затем по мере укрепления финансовой мощи и развития операций обслуживать кооперативы 3 группы.

Если эта сеть кооперативов полностью будет проведена в жизнь, то все население района вполне будет обслужено, как по снабжению товарами, так и по заготовке и сбыту предметов местного производства. Для обслуживания указанного в сети числа кооперативов и райотделения потребуется постоянных рабочих не более 70 человек. Между тем, по данным 1900 г., в Верховажском районе занимались разного рода торговлей из торговых помещений 91 человек и в развоз и разнос разными товарами 192 человека. Большее число лиц, занимающихся продажей в развоз, падает на Успенскую (55) и Кулойскую (96) волости: в первой население продает гончарную посуду, а в последней—поросят (свиней). Эти цифры ясно указывают на то, что при полном обслуживании населения через кооперативы, почти наполовину сократится число лиц, занимающихся торговлей. Кроме того, население будет избавлено от злостной эксплуатации частного торговца и посредника и снабжения недоброкачественными товарами.

Конечно, построение таких крупных кооперативов и многолавок (равняющихся по количеству населения Верховажскому району), какие имеются в центральных губерниях Республики, для Верховажского района является мечтой далекого будущего. В настоящих условиях при неудовлетворительном состоянии путей сообщения, плохой почтовой, телеграфной и отсутствии телефонной связи, малонаселенности района—крупные многолавки являются невыгодными и не отвечающими запросам местного населения.

К-н.

Хозяйство, НЭП, перспективы.

I. Введение.

Два года НЭПа. Два года усиленной, сложной, опасной, но уверенной и энергичной политики перехода на строгий и жесткий хозяйственный расчет. Два года усиленной практики по действительному восстановлению народного хозяйства. Два года по пути к осуществлению т. н. „государственного капитализма“, о котором еще в 18 году писал т. Ленин. Что сделано за эти 2 великих года?

Но об этом ниже.

Предварительно и кратко мы должны будем остановиться на вопросах, выясняющих сущность и причины новой экономической политики в связи с действительным состоянием мирового и русского хозяйства. Мы упомянули мировое хозяйство. Разумеется, оно не входит специально в сегодняшнюю нашу тему. Кратким и общим взглядом на него мы хотели бы лишь ответить на вопрос: *только ли и от большевиков ли разрушилось русское народное хозяйство?*

II. Мировая разруха.

Еще на III конгрессе Коминтерна Троцкий и Варга, докладчики по вопросу о положении мирового хозяйства, констатировали, что оно пора-

зительно пало по сравнению с довоенным временем и в некоторых своих отраслях находится в катастрофическом состоянии. Это относится к странам, принимавшим участие в мировой войне 1914—1918 г.г.

Начнем с расходов на войну. Следующая таблица очень ярко показывает, как тяжело отразилась мировая война на национальных богатствах и национальных доходах, какие расходы потерпели воюющие страны, и какой задолженностью они обременили себя:

Военные расходы важнейших государств.

Страны.	Население в миллион.	Нац. богатство	Гос. задолж.	Гос. задолж.	Воен. расх.	% отнош. воен. расх. к нац. богат ст.
		В миллиардах долларов.		до войны.		
Англия . . .	46,1	87,5	12,1	3,4	40,9	55,8
Франция . . .	39,7	57,9	7,7	6,1	37,6	65,0
Италия . . .	36,7	15,4	2,7	2,6	13,8	89,9
Америка . .	106,6	240	38,0	1,2	33,5	14,0
Германия и Австро-Венгрия . . .	120,2	105,0	13,4	5,2	49,4	49,0.

Из таблицы видно, что Англия потеряла от войны 55,8% своего национального достояния, Франция—65%, а Италия—89,9%. Америка всего 14%, а Германия и Австро-Венгрия, общий национальный доход которых равнялся около 105 миллиардов долларов, потеряли в этой войне, имея в виду только государственную задолженность, около 49% своего национального богатства.

Сильно пострадало от войны сельское хозяйство. Привожу следующие таблицы: первая таблица является простым сопоставлением воевавших стран Европы с нейтральными, а вторая показывает уменьшение посевной площади и урожайности в важнейших странах, принимавших участие в войне, беря данные посевной площади и сбора в 1913 году за 100.

Первая.	1913 г.	Посевная площадь.	Сбор.
		В 1918 году.	
Воюющие страны Европы	100	77,6	61,0
Нейтральные страны	100	104,2	100,7
Заокеанские	100	112,2	112,1

Посевная площадь и сбор хлебов

(в ‰‰ отношении).

Вторая.	1913 г.	Посевная площадь.	Сбор.
		В 1918 году.	
Германия	100	83,6	58,1
Франция	100	69,2	60,2
Англия	100	133,5	140,7
Соедин. Штаты	100	110,9	118,3
Канада	100	153,9	96,2

Теперь посмотрим на фактическую посевную площадь воевавших стран, что явствует из следующей таблицы:

Страны.	Фактич. посев. площ. 1913 г.	Фактич. посев. площ. 1918 г.	
Германия	14.125	11.813	(в тыс. гект. *)
Франция	30.885	21.368	(в тыс. акр.).
Англия	7.682	10.235	" "
Соединен. Штаты	204.459	226.868	" "
Канада	9.492	14.611	" "

Возьмем другие области мирового хозяйства. Производство и распределение, например, сахара, хлопка и льна представляется нам в следующем виде: „производство свекловичного сахара в Европе значительно сократилось—до 40⁰/₀ производства 1914 года; зато Америка увеличила свое производство свекловичного сахара на 36⁰/₀ в сравнении с 1913 годом. Тростниковый сахар, производство которого в 1913 году было немногим больше производства всего свекловичного сахара, не только уменьшилось, но в общем увеличилось в Америке с 9,86 миллионов тонн до 1913—14 г.г. до 11,98 миллионов тонн в 1918—19 г.г.... В итоге вся мировая продукция сахара сократилась за время войны на 13,5⁰/₀... Если до войны *европейское* производство сахара составляло немногим меньше половины мирового производства, то к концу войны *производство сахара в Европе составляет немногим больше одной пятой части мирового производства*“.

Точно такое же падение наблюдается и в других отраслях хозяйства: хлопок, уголь, чугун и т. д.

Так, например, мировой сбор хлопка за время войны сократился на 22⁰/₀, причем в Соединенных Штатах площадь посева хлопка сократилась всего на 4⁰/₀, а в Ост.-Индии на 15⁰/₀.

Изменение добычи угля, принимая добычу его в 1913 г. за 100, выражается в следующей таблице:

Добыча угля (в % ⁰ / ₀ отношении).				
Годы.	Германия.	Франция.	Великобритания.	Соединен. Штаты.
1913	100	100	100	100
1914	88,4	74,7	92,2	88,4
1915	84,6	47,8	88,1	93,3
1916	91,3	52,2	89,2	102,3
1917	94,9	71,0	86,4	114,5
1918	93,4	67,6	79,2	119,0

Падение производства чугуна точно так же почти, как и производство—добыча угля, падает больше всего на Германию и Францию, отчасти на Англию и меньше всего или даже ничего на Соединен. Штаты. Об этом говорят следующие цифры:

*) Гектар = 0,91 десятины; акр = 0,37 десятин.

Производство чугуна.

(в миллион. метрич. тонн).

Г О Д Ы.	Германия.	Франция*).	Великобри- тания.	Соединенные Штаты.
1913	19,3.	5,2.	10,4.	31,5.
1914	14,4.	2,7.	9,1.	23,7.
1915	11,7.	0,6.	8,9.	30,4.
1916	11,3.	1,5.	9,1.	40,1.
1917	11,6.	1,7.	9,5.	39,2.
1918	9,2.	1,3.	9,3.	38,8.
1919	5,6.	2,4.	7,5.	31,4.
1920	—	3,4.	8,1.	37,4.

Из этой таблицы видно, что падение производства чугуна больше всего падает на годы перемирия—1918—19—20 г.г.

Не говоря уже о том, что рядом с понижением производства, как в добывающей, так и в обрабатывающей промышленности, сильно увеличилась потребность воевавших государств, а вместе с ней увеличился до невозможности и выпуск бумажных денег, следует признать, что мировое хозяйство, даже при его высокой технике и квалификации рабочей силы, немногим ушло от нашего русского хозяйства.

Война—вот виновник разрухи...

Пало производство, пала торговля. Десятками тысяч исчисляются банкротства даже во всесильной Америке, не говоря уже о Европе.

В 1919 году число банкротств в Америке дошло до 6451, в 19/20—до 8881 и в 1921—до 19652.

А отсюда следует череда сильных кризисов, безработицы, социальных встрясок и борьбы за нефть, уголь, рынки сбыта и производства, приближающих мир к неизбежной, как утро после ночи, мировой пролетарской революции.

Таким образом, кризис мирового хозяйства, как неизбежное и долготное следствие мировой империалистической войны, относительно одинаков во всех воюющих странах.

III. Хозяйство России и НЭП.

а. Сельское хозяйство.

Переход от разверстки к продналогу означал переход к действительному и планомерному восстановлению сельского хозяйства, разрушенного за время империалистической и, частью, гражданской войны и при том в реальном соответствии с родной русскому крестьянину индивидуализацией и заинтересованностью хозяйства. Разверстка была вызвана гражданской войной. Исторически она вполне и целиком оправдала себя. Продналог—переход к мирному сельскому хозяйству. Он является стимулом той личной заинтересованности, которая так родна и близка нашей полуфеодальной, полукапиталистической деревне.

К 1922 г. сельское хозяйство России представляется в следующем виде:

*). Без Эльзас—Лотарингии.

Эволюция посевной площади:

Культуры:	Площадь в тысячах десятин.				
	1916 г.	1917 г.	1920 г.	1921 г.	1922 г.
Озимые	21.191.	26.689.	20.328.	19.460.	17.355.
Яровые всего . . .	52.976.	52.363.	40.184.	33.757.	24.457.
Картофель	2.323.	2.179.	1.453.	1.407.	1.280.
Всего	79.167.	79.052.	60.512.	53.217.	43.813.
В % общ. площ. . .	100.	ок. 100.	75,3.	66,8.	55,3.

Таким образом, по сравнению с довоенным временем, картина такова: в 1911—15 г.г. в среднем посевная площадь была в размере 85,24 милл. десятин, в 1916 г.—92,8%, в 1921 г.—62,4% и в текущем году (по приблизительным сведениям)—54,6%.

Урожай хлебов в тек. году колеблется в среднем от 34 до 56 пуд. с десятины, тогда как средние за прошлый год колебались от 12,4 до 46 п. с десятины.

Это свидетельствует, что год НЭПа реально повлиял в сторону повышения урожайности.*)

Баланс зерновых хлебов в 1922 г. (по предварительным подсчетам в тысячах пудов): валовой сбор—2.401.935, расход на семена—642.869, на потребление населения—1.680.654; излишек хлеба наблюдается в районах: Новороссийском, Нижневолжском, Северном, С.-Восточном, С.-Западном, Приуральском Центрально-Промышленном, Сибири и Киркрае. Наибольшим изменениям за время войны подвергся скот, в особенности—рабочий скот. Если в 1917 году общее количество рабочих лошадей составляло 22.725 тысяч голов, то в 1920 г. их было—19.169, в 1921—18.283 и в 1922 г.—14.031. То же наблюдается в отношении коров: в 1917 году—21.542, в 1920 г.—20.212 и в 1921 г.—19.801 тысяч голов*.

Естественно, что восстановление сельского хозяйства во многом будет зависеть от количества скота, что в особенности относится к голодающим районам.

Выше мы сказали, что переход от разверстки к продналогу означает планомерную и действительную кампанию за улучшение и восстановление сельского хозяйства, как основанного на чрезполосице и индивидуализации. Но нельзя забывать, что рядом с индивидуальным типом сельского хозяйства у нас существует другой тип—государственно-коллективный, разбивающийся на 4 категории, а именно: совхозы, коммуны, артели и общественная обработка земли.

Совхозы. Количество совхозов по годам рисуется в таком виде: к концу 1918 г.—3.101, к 1919 г.—3.500, в 1920 г.—4.400, а к концу 1921 г. это количество снижается до 4—3 т.

Несмотря на целый ряд неблагоприятных условий, в которых протекает жизнь совхозов в 1921 г. в связи с переходом на хозяйственный расчет, замечается уже улучшение. Производств. план 1921 г., рассчитывая на засев в 9 районах 188.150 дес., выполнено 221.567 дес., на озими—41.158, выполнено 60.252 и т. д.

В отношении трех последних категорий коллективистических хозяйств очень характерно говорит следующая таблица (1921 г.):

*) Сведения о сборе хлебов и продукции по всем культурам см. в моей статье „Сельское хозяйство к 1923 г.“, напечатанной в № 4 „Кооперация Севера“.

Производство чугуна.

(в миллион. метрич. тонн).

ГОДЫ.	Германия.	Франция*).	Великобритания.	Соединенные Штаты.
1913	19,3.	5,2.	10,4.	31,5.
1914	14,4.	2,7.	9,1.	23,7.
1915	11,7.	0,6.	8,9.	30,4.
1916	11,3.	1,5.	9,1.	40,1.
1917	11,6.	1,7.	9,5.	39,2.
1918	9,2.	1,3.	9,3.	38,8.
1919	5,6.	2,4.	7,5.	31,4.
1920	—	3,4.	8,1.	37,4.

Из этой таблицы видно, что падение производства чугуна больше всего падает на годы перемирия—1918—19—20 г.г.

Не говоря уже о том, что рядом с понижением производства, как в добывающей, так и в обрабатывающей промышленности, сильно увеличилась потребность воевавших государств, а вместе с ней увеличился до невозможности и выпуск бумажных денег, следует признать, что мировое хозяйство, даже при его высокой технике и квалификации рабочей силы, немногим ушло от нашего русского хозяйства.

Война—вот виновник разрухи...

Пало производство, пала торговля. Десятками тысяч исчисляются банкротства даже во всемогущей Америке, не говоря уже о Европе.

В 1919 году число банкротств в Америке дошло до 6451, в 19/20—до 8881 и в 1921—до 19652.

А отсюда следует череда сильных кризисов, безработицы, социальных встрясок и борьбы за нефть, уголь, рынки сбыта и производства, приближающих мир к неизбежной, как утро после ночи, мировой пролетарской революции.

Таким образом, кризис мирового хозяйства, как неизбежное и долготечнее следствие мировой империалистической войны, относительно одинаков во всех воюющих странах.

III. Хозяйство России и НЭП.

а. Сельское хозяйство.

Переход от разверстки к продналогу означал переход к действительному и планомерному восстановлению сельского хозяйства, разрушенного за время империалистической и, частью, гражданской войны и при том в реальном соответствии с родной русскому крестьянину индивидуализацией и заинтересованностью хозяйства. Разверстка была вызвана гражданской войной. Исторически она вполне и целиком оправдала себя. Продналог—переход к мирному сельскому хозяйству. Он является стимулом той личной заинтересованности, которая так родна и близка нашей полуфеодальной, полукапиталистической деревне.

К 1922 г. сельское хозяйство России представляется в следующем виде:

*) Без Эльзас—Лотарингии.

Эволюция посевной площади:

Культуры:	Площадь в тысячах десятин.				
	1916 г.	1917 г.	1920 г.	1921 г.	1922 г.
Озимые	21.191.	26.689.	20.328.	19.460.	17.355.
Яровые всего . . .	52.976.	52.363.	40.184.	33.757.	24.457.
Картофель	2.323.	2.179.	1.453.	1.407.	1.280.
Всего	79.167.	79.052.	60.512.	53.217.	43.813.
В % общ. площ. . .	100.	ок. 100.	75,3.	66,8.	55,3.

„Таким образом, по сравнению с довоенным временем, картина такова: в 1911—15 г.г. в среднем посевная площадь была в размере 85,24 милл. десятин, в 1916 г.—92,8%, в 1921 г.—62,4% и в текущем году (по приблизительным сведениям)—54,6%*.

Урожай хлебов в тек. году колеблется в среднем от 34 до 56 пуд. с десятины, тогда как средние за прошлый год колебались от 12,4 до 46 п. с десятины.

Это свидетельствует, что год НЭПа реально повлиял в сторону повышения урожайности.*)

„Баланс зерновых хлебов в 1922 г. (по предварительным подсчетам в тысячах пудов): валовой сбор—2.401.935, расход на семена—642.869, на потребление населения—1.680.654; излишек хлеба наблюдается в районах: Новороссийском, Нижневолжском, Северном, С.-Восточном, С.-Западном, Приуральском Центрально-Промышленном, Сибири и Киркразе. Наибольшим изменениям за время войны подвергся скот, в особенности—рабочий скот. Если в 1917 году общее количество рабочих лошадей составляло 22.725 тысяч голов, то в 1920 г. их было—19.169, в 1921—18.283 и в 1922 г.—14.031. То же наблюдается в отношении коров: в 1917 году—21.542, в 1920 г.—20.212 и в 1921 г.—19.801 тысяч голов“.

Естественно, что восстановление сельского хозяйства во многом будет зависеть от количества скота, что в особенности относится к голодающим районам.

Выше мы сказали, что переход от разверстки к продналогу означает планомерную и действительную кампанию за улучшение и восстановление сельского хозяйства, как основанного на чрезполосице и индивидуализации. Но нельзя забывать, что рядом с индивидуальным типом сельского хозяйства у нас существует другой тип—государственно-коллективный, разбивающийся на 4 категории, а именно: совхозы, коммуны, артели и общественная обработка земли.

Совхозы. Количество совхозов по годам рисуется в таком виде: к концу 1918 г.—3.101, к 1919 г.—3.500, в 1920 г.—4.400, а к концу 1921 г. это количество снижается до 4—3 т.

Несмотря на целый ряд неблагоприятных условий, в которых протекает жизнь совхозов в 1921 г. в связи с переходом на хозяйственный расчет, замечается уже улучшение. Производств. план 1921 г., рассчитывая на засев в 9 районах 188.150 дес., выполнено 221.567 дес., на озими—41.158, выполнено 60. 252 и т. д.

В отношении трех последних категорий коллективистических хозяйств очень характерно говорит следующая таблица (1921 г.):

*) Сведения о сборе хлебов и продукции по всем культурам см. в моей статье „Сельское хозяйство к 1923 г.“, напечатанной в № 4 „Кооперация Севера“.

	Число.		В них едоков.		В них десятин.	
	По 9 районам.	По всей России.	По 9 районам.	По всей России.	По 9 районам.	По всей России.
Коммуны	1710.	2242	96138	138420	212859	342300
Артели	10283	11440	606958	729888	672925	896932
Обществен. обработки	1342	1439	62527	63295	50254	54094
Всего	13424	15121	765605	931404	939008	1133326

Из таблицы видно, что коллективные методы обработки земли занимают весьма значительное место в общей системе сельского хозяйства, хотя,—как пишет Месяцев*),—,коллективное движение не представляет собой процесса последовательного обобществления хозяйства. Наиболее широкие слои крестьянства должны были бы переходить к общественной обработке земли, затем должны были бы идти в артели и, наконец, в коммуны, а между тем именно общественная обработка земли развита крайне слабо...

С переходом к новой сельско-хозяйственной политике, подробно формулированной на IX Всероссийском Съезде Советов, особо важное значение приобретает политика в области сельско-хозяйственной кооперации...

Сельско-хозяйственная кооперация начала развиваться перед войной. Если в 1906 г. сельско-хозяйственных товариществ было 39, то в 1913 г. в их числе состояло: 1.164 сел.-хоз. товариществ и 4.685 с.-х. обществ; к концу 1915 г. имелось 10.350 с.-х. кооперативов, а в 1918 г. 11.400, да кроме того было 16.000 кредитных товариществ, значительная часть которых выполняла работу сельско-хозяйственной кооперации.

То, что кооперация занимает значительное место в сельском хозяйстве, явствует хотя бы из следующей таблицы о видах кооперативов.

ВИДЫ КООПЕРАТИВОВ.	На 1 янв. 1915 г.	На 1 янв. 1918 г.	На 1 янв. 1920 г.
Потребит. общества	10.900	25.000	53.000
Кредитные кооперативы	14.350	16.500	17.500
Сельско-хоз. общества	5 000	6.000	не включ.
Сел.-хоз. т-ва, артели по закупке, переработке и сбыту	1.650	2.400	3.000
Земельные артели	2.700	3 500	4.000
Молочные к-вы	2.700	3.500	4.000
Сел.-хоз. коммуны	—	—	2.000
Промысловые кооперативы	включ в группы разн.		
Разных	650	1.500	500
Исключены промысловые коопер. и отнесенные в особую группу.			
Всего	32.200	54.900	88.500

*) Аграрный вопрос в России за время революции.

Эти сведения относятся к дореволюционной территории за исключением Финляндии и Польши. На Украину и окраинные государства приходится не более 20.000 кооперативов.

„Среди мероприятий сельско-хозяйственной политики наибольшее значение имеет организация населению сельско-хозяйственного кредита, который является с одной стороны важнейшим средством „смычки“ пролетариата и крестьянства“. Рядом с этим нужно признать, что такой кредит в настоящее время невозможен в серьезных размерах по многим причинам. Для усиления сельского хозяйства со стороны Советского Правительства делается все возможное: производится закупка за границей орудий производства, семян, широко развивается агрономическая помощь и т. д. Переход к денежно-товарному хозяйству „позволит Советскому государству перейти от системы натурального продовольственного налога к денежному с более полным учетом налоговых тяжестей для различных слоев крестьянства и применительно к различным районам“.

Общий вывод: сельское хозяйство к 1923 г. по сравнению с 1918—19 г.г., считается выше, но надо лучше помнить, что громадный недостаток скота, с.-х. орудий производства, последствия голода в Поволжья и тяжесть неизбежных и необходимых государственных налогов—ставят перед нами очень большую и сложную задачу: если не повысить, то на текущий год удержать сельское хозяйство на имеющемся уровне, чтобы тем самым улучшить положение нашей крупной и мелкой индустрии, находящейся, как мы увидим ниже, на весьма незавидном уровне. А для этого еще раз нужно помнить о смычке города с деревней, рабочего с крестьянином всерьез и немедленно.

6) Промышленность и Н Е П.

Наши враги не перестают упрекать нас в том, что „большевики, и только они, разрушили промышленность“.

Но статистические сведения говорят немножко иначе, а именно, что промышленность России сильно понизилась от войны 14—18 г.г. и к 1917 г. находилась в весьма плачевном состоянии. Например, „за пятилетие 1902—1906 г.г. годовое производство чугуна—144,9 миллионов пудов в среднем; следующие пять лет 1907—1911 г.г.—168,7 милл. пудов; 1912—232,4 милл. пуд. и 1913—283 милл. пудов“. Это повышение объясняется усиленным ростом железнодорожного движения, увеличением роста сельско-хозяйственных машин и орудий, увеличением общего машиностроения и т. д. Война сразу внесла изменение в эту картину роста промышленности. Например, сельско-хозяйственное машиностроение уже к 1916 году снизилось на 8%, давая только 1/5 довоенного производства. Промышленность приспособлялась к войне. Мирное производство шло на убыль. Падение некоторых из его отраслей к 1917 г. дошло до следующего уровня:

	1916 г.	1917 г.
Добыча угля	1 886 милл. п.	1.653 милл. п.
Чугун	232 милл. п.	183 милл. п.
Производство меди	21 тыс. т.	16 тыс. т.
Готовые изделия металлич. пр-сти .	206 милл. п.	155 милл. п.
Выработка пряжи	18.700 тыс. п.	15.500 тыс. п.

И вполне понятно отсюда, что годы 1918—1920 прошли под знаком постепенного падения промышленности, и лишь в 1921 г., несмотря на жестокий топливный кризис, некоторые ее отрасли идут вверх, к улучшению.

Переход на НЭП, т. е. на строгий хозяйственный расчет, постепенно улучшает положение промышленности. Предвысшсовнархоза Богданов сообщает, что „помимо повышения производительности труда, значительно улучшилась также нагрузка оборудования предприятий, причем эта нагрузка на льняных фабриках по веретенам дошла до 60—70% довоенной, по станкам 36%, хлопчато-бумажная по веретенам 40%, по станкам 47%; на суконных фабриках Моссука по станкам 69%; в резиновой промышленности пневматический отдел до 87%, галошный до 50% и т. д.“. Это мелкая индустрия... „Однако, опять таки в отношении основных отраслей промышленности металлообрабатывающей и металлургической, эти цифры еще крайне низки, и наши крупнейшие гиганты, на которых мы надеемся восстанавливать нашу металлургию на юге, загружены в среднем по всем заводам на 21½%, а в отношении к отдельно работающим заводам не больше 10—15%. Несколько выше нагрузка на Урале и в Гомзе, но и там она стоит в пределах средней 25—40%“.

В процентах движение продукции по отношению к выработке довоенного времени выражается в следующей таблице:

	За пять лет.					
	1913 г.	1918 г.	1919 г.	1920 г.	1921 г.	1922 г.
Добыча угля	100	42	29	27	31	34 591.271 000 пуд.
„ нефти	100	44	49	41	42	49 274 265.000 „
„ руды	100	0,2	—	1,6	1,6	2,2 13.478 000 „
„ соли	100	—	10	29	41	36 43.951 000 „
Чугун	100	12,3	2,7	2,4	3	3,9 10.184 600 „
Мартеновск. производство	100	9,4	4,7	4	4,2	7,4 19.315 000 „
Прокатка	100	10,2	5,1	6	4	7,1 15 245 660 „
Хлопч.-бумажная пряжа .	100	—	6,2	5	7,4	19 3 012 000 „
Шерстяная пряжа	100	—	19	27	17	27 654.300 „
Льняная пряжа	100	75	45	38	25	46 962 800 „
Паровозы	100	33	12	15	12	— —
Производство кожи . . .	100	47	43	38	44	38 6.300 000 „
„ бумаги	100	51	28	25	22	18 2.638.000 „
„ сахара	100	24	5,3	5,8	6,7	— —
„ табаку	100	19	13	50	80	— —
Основ. химическ. кислоты	100	—	13	12	17	19 2.916.710 „
„ щелочи	100	—	2,0	5,6	8,3	23 2.757 000 „
Фармацевтика	100	—	—	15	23	19 959.475 „
Резина	100	—	—	—	16	36 { 28.103.000 р. 4.041.000 п.г
Спички	100	—	—	16	20	— —
Чай, кофе	100	—	—	21	20	— —
Спирт	100	—	—	2,5	4,2	— —
Обувь	100	—	—	11	13	— —
Электротехническое . . .	100	—	—	12	20	— —
Стекло	100	—	—	—	—	8 919.717 пуд.

*) Эти сведения следует отнести к результатам кризиса, присшедшего от недостатка топлива в 1921 году.

Хотя и медленно, но движение вверх все же наблюдается. Ясно, что основным условием этого движения является достаточная обеспеченность рабочих, их квалификация и т. д. Судя по сведениям того же Богданова, явствует, что заработная плата рабочих на август 1922 года по Москве выражалась в следующем ‰ соотношении: по всем производствам—12,4‰ довоенного (1913 г.), металлисты—12,6‰, текстильщики—8,6, химики—12,2, печатники—12,2 пищевики—23,0.

Если бы наше сельское хозяйство стояло на уровне довоенного, то ясно, что промышленность более усиленным темпом пошла бы вперед.

С переходом на НЭП промышленность естественно должна была перестроиться в смысле управления ею. Не касаясь до-нэповского периода управления промышленностью, остановимся кратко на теперешнем управлении ею... Об'единение промышленности по трестам и синдикатам представляется теперь в следующем виде:

1. Число трестов.

(Центральных, областных и крупных губернских).

Наименование.	Количество трестов.	Количество об'единен. предприятий.	Количество рабочих в них.
Электрическая	19	104	21017
Швейная	10	72	22661
Текстильная	52	484	284615
Горная	34	434	192600
Полиграфическая	24	198	15437
Химическая	34	271	38784
Бумажная	9	59	19318
Деревообрабатывающая	28	385	25457
Силикатная	49	347	37785
Металлическая	57	411	230415
Кожевенная	49	309	34159
Пищевая	65	1010	54694
Итого	430	4144	976942

2. Синдикаты.

Наименование синдиката.	Число объединенных трестов.	Число предприятий	Число занятых в них рабочих.	% % объединяемых трестов.
1. Текстильный	38	406	227529	73
2. Угольный	8	329	104227	100
3. Нефтяной	3	38	43073	75
4. Продасиликат	17	74	29890	45
5. Кожевенный	26	171	20980	50
6. Швейный	3	40	19845	23
7. Основ. химич. промышл.	5	37	14010	83
8. Бумажный	9	33	13375	100
9. Табачный	5	21	12700	100
10. Соляной	10	52	7677	100
11. „Сельмаш“	5	24	6720	63
12. „Спирт“	20	382	5640	95
13. Спичечный	6	31	4656	100
14. Маслобойный	10	63	4653	90
15. Жировой	5	16	3735	55
16. Махорочный	1	16	3361	100
17. Крахмально-паточ. бюро	5	50	2500	100
Итого . .	176	1786	524571	68

Из общего числа промышленных предприятий, сданных в аренду, по 11 отраслям—3216 из 7113 предназначенных к сдаче, т. е. 45%, с числом рабочих—56486. При чем из сданных в аренду в 1921 г. работало—1167 предприятий, было готово к выпуску в том же году—725... Среднее число рабочих на одно сданное предприятие определяется в 18 человек.

Таким образом, мы видим, что наша промышленность за годы НЭП'а во много изменилась в лучшую сторону, что позволяет надеяться, что она в ближайшие годы сумеет довести свое состояние минимум до 60—70% довоенного.

Т. Богданов так определяет ее и наши в связи с ней задачи: „Не нужно забывать, что и стойкость и энергия пролетариата, и знание и готовность работать наших техников только тогда помогут нашей промышленности подняться, когда в нее будут влиты новые средства. Без пополнения своего оборотного и основного капиталов в условиях денежного хозяйства промышленность разрываться не может. Задача эта должна быть поставлена во весь рост, ибо положение крестьянства в связи с благоприятным урожаем сейчас находится относительно в лучших условиях, чем положение промышленности. Мы едва достигаем 25% довоенного производства, тогда как урожай в текущем (1922 г.) году дал не менее $\frac{2}{3}$ довоенного сбора хлебов. Два—три урожая, и деревня оправится. Тяжелая же индустрия оправится только тогда, когда ее потребитель — государство (НКПС, Наркомвоен и т. д.) сумеет влить в эту промышленность доста-

точный капитал. Поэтому если на ближайшее время надежда на заем и прилив заграничных капиталов не осуществима, то необходимо ресурсы, которые могут быть извлечены государством в форме налогов или получены от развития экспорта, направить прежде всего на усиление основных отраслей промышленности, в первую очередь, тяжелой индустрии. Внутри самой промышленности необходима величайшая экономия средств, жесткое проведение концентрации, дабы всемерно сократить расходы по производству и, добившись номинальной стоимости продукции, тем самым расширить свой сбыт и улучшить соотношение на рынке между городом и деревней. *Мы уверены, что эту задачу, как и целый ряд других задач, разрешенных советской республикой, также удастся разрешить, и ближайшие годы после сдвига нашей промышленности в текущем 1922 году создадут условия для ее быстрого развития, широкого проявления всех революционных творческих сил ставшего у власти пролетариата и приведут к окончательному закреплению его власти на прочном экономическом фундаменте*.*

IV. Некоторые итоги и НЭП.

Из краткого и неполного обзора хозяйства мы видим, что, во-первых, оно не только у нас в России, но и за границей катастрофически пало от империалистической войны; во-вторых, период мирного творческого труда и НЭП'a постепенно улучшает его, приближая его интенсивность к уровню довоенного, и, в-третьих, наша промышленность будет еще ряд лет целиком зависеть от состояния нашего сельского хозяйства.

Наши противники очень любят упрекать нас в том, что большевики-де сами не могли приступить к восстановлению хозяйства, что без НЭП'a им ничего бы не сделать. Более ограниченных и тупых выводов нельзя себе и представить. Выше мы видели, что вся крупная промышленность находится в руках государства, а мелкая, с числом рабочих в предприятии в среднем 18 человек, сдана в аренду, так как она в общереспубликанском производстве имеет не большое значение. НЭП—только период неизбежной хозяйственной учебы, после которой вполне серьезно можно будет говорить о прочном социалистическом хозяйстве.

Переоценивая НЭП, наши классовые противники стараются питать себя надеждою на полное восстановление частно-хозяйственной, т. е. буржуазной капиталистической системы. Но это плод свойственной им фантазии и стремления к наживе и классовому господству. Для наших врагов НЭП—средство, при помощи которого они хотят уничтожить пролетарскую, коммунистическую диктатуру. Для нас НЭП—средство для установления полной победы социализма над капитализмом, для закрепления тех завоеваний, которые имеет наш русский пролетариат с его железной классовой диктатурой.

Наши враги считают, что НЭП совсем неподходящий экономический фундамент для социалистической власти, что и она должна идти политически по пути к широкой демократии. Очередная иллюзия. Еще Марксу было ясно, что не всегда предыдущая эпоха классически подготавливает себя для замены новой, что новая в лице другой государственно-политической структуры сама уже ускоряет темп постройки, в основном созревшего, хозяйственно-экономического процесса... Не всегда история делает людей. Очень часто и неизбежно—люди делают историю, говорит Ленин. Так что

здесь никаких противоречий марксизму, разумеется, нет и быть не может. А, стало быть, точно так же и русский рабочий класс, ускоряя процесс огосударствления хозяйства разными средствами и методами, тем самым ускоряет постройку прочного экономического фундамента для своей диктатуры. Это ясно, как день.

Стараясь использовать НЭП с психологической стороны, наши противники делают к этому всевозможные попытки. Они используют для этой цели и наши хозяйственные организации, и взятку, и издательскую деятельность, и новое законодательство, и даже школу и религию. Все это говорит за то, что нам нужно усилить до максимума наш идеологический фронт, осуществить классовую „смычку“ крестьянства с рабочим классом, усилить руководство кооперацией, усилить государственный аппарат управления, усилить собственную учебу и, наконец, научиться хозяйствовать по правилу: семь раз отмерь, один раз отрежь... Учет, расчет, знание—наше хозяйственное оружие.

Наши перспективы таковы: в борьбе за хозяйство—мы должны подготовить себя к деятельному и самостоятельному хозяйствованию.

В борьбе за прочность и незыблемость государственного аппарата—мы должны не допустить туда элементов нам враждебных. Не может быть никакой речи о политических правах для наших классовых противников.

Дальнейшее развитие НЭП'а не предполагает ослабления пролетарской, коммунистической диктатуры. Начатое отступление к НЭП'у пора прекратить. Еще в ноябре 1921 г. Ленин писал: „есть уже признаки, что виднеется конец отступления, виднеется не в слишком отдаленном будущем возможность приостановить это отступление. Чем сознательнее, чем дружнее, чем с меньшим предвзвешиванием мы это необходимое отступление, тем скорее можно будет его приостановить, тем прочнее, быстрее и шире будет наше победоносное движение вперед... И дальше: *„мы привыкли бороться с необ'ятными трудностями. За что-нибудь прозвали нас враги наши „твердокаменными“ и представителями костоломной политики. Но мы научились также, по крайней мере, до известной степени научились друному, необходимому в революции искусству—гибкости, умению быстро и резко менять свою тактику, учитывать изменившиеся объективные условия, выбирая друой путь к нашей цели, если прежний путь оказался за данный период времени нецелесообразным, невозможным“.*

Ив. Булатов.

Р. С. Статья написана по материалам Бронского, Месяцева и Богданова, опубликованным в сборнике „За 5 лет“ под названием: 1) „Проблемы мирового хозяйства“, 2) „Промышленность за пять лет революции“ и 3) „Аграрный вопрос в России за время революции“. Кроме того, использована брошюра Ленина „К вопросу о новой экономической политике.“

И. Б.



Лесная и кустарная кооперация.

Настоящее положение и очередные задачи Лесогартели в постановлениях руководящих органов Союза.

Правлением Союза, с согласия председателя ревизионной комиссии и зам. председателя совета, взамен созыва очередной сессии совета, намеченного на март месяц, было организовано 27—30 марта с/г. деловое соединенное заседание президиумов совета и ревизионной комиссии и пленума правления, с участием ответственных работников Союза.

Причинами, побуждавшими отсрочить созыв сессии совета, послужили: отсутствие острой необходимости в этом при наличии: а) одних информационных сведений о деятельности Союза после предыдущей сессии совета, б) недостаточно проработанных данных по вопросам крупного принципиального и практического характера и в) неизбежных затруднений в деле организации, одновременно с созывом совета, празднования пятилетнего юбилея Союза, как по причинам финансового характера, так и по условиям текущих работ, требующих от правления Союза максимального напряжения сил.

Настоящее заседание созвано было: 1) для проверки правильности направления работ руководящих органов Союза и действий правления, 2) для обмена мнений руководящих и ответственных работников Союза по накопившимся и требующим деловой предварительной проработки вопросам принципиального и практического характера и 3) для дачи указаний на необходимость и целесообразность свертыwania или расширения тех или иных мероприятий Союза.

На решение соединенного заседания были представлены доклады по следующим вопросам:

1. Об общем положении Союза.
2. О результатах производственных операций Союза за текущий год и ближайших задачах в этом отношении.
3. О финансово-материальном положении Союза и состоянии расчетов с работодателями и членами Союза.
4. Об условиях и результатах осуществления Союзом заданий по техническо-строительной части.
5. О положении работ и перспективах Союза в области кустарной промышленности
6. О деятельности и ближайших задачах ревизионной комиссии.
7. Об условиях, объеме и характере организационно-инструкторской работы в текущем году и дальнейшем существовании инструкторской коллегии.
8. О правовом положении лесной кооперации и возможностях развертывания производственных операций в предстоящем году.
9. О союном строительстве и методах работ лесной кооперации в новых экономических условиях.

10. О формах и характере взаимоотношений Лесоартели с районными союзами, артелями и Всеколесом.

11. По вопросам текущего характера.

В результате обстоятельных обсуждений поставленных вопросов со-единенным заседанием были вынесены нижеследующие решения:

I. Общее положение Союза.

(По докладу председателя правления И. С. Скотникова).

Заслушав доклад председателя правления об общем положении Союза и считаясь с суровой действительностью хозрасчета и тяжелым налоговым бременем, потребовавшими от правления Союза вынесения решения о необходимости экономии материальных средств Союза во всем и всюду, а также реорганизации аппарата Союза, признать, что другая сторона его работы, а именно административно-организационная деятельность, должна также потребовать в ближайшем будущем решения правления в отношении максимальной затраты времени и сил со стороны центрального аппарата Союза и рационального их использования по всем направлениям.

В этих целях правление должно поставить перед собой задачи достижения действий в Союзе твердой дисциплины, как в центре, так и на местах, с подчинением аппарата Союза единой воле правления, и превращения его в несложный деловой механизм, с минимальным, соответствующим операциям Союза составом работников.

Кроме всего этого, современное положение Союза требует от правления энергичных и безотлагательных мер по фактическому учету, как в центре, так и на местах, всех принадлежащих Союзу ценностей в виде разного рода сооружений, механических приспособлений, непарового флота, железнодорожно-декальных путей, сплавочного имущества, хозяйственного инвентаря и др. предметов оборудования производственных и хозяйственных операций Союза.

Вместе с этим переход Союза на хозрасчет, необходимость интенсификации его деятельности и расчетливый подход к будущим плановым мероприятиям Союза требуют от правления Союза самых усиленных мер по изысканию новых финансовых источников и использования возможностей реализации ценностей Союза, хранение коих не вызывается целесообразностью.

Ввиду всего этого, те решения, которые правлением были приняты в отношении реорганизации и мер целесообразного использования аппарата Союза, не являются окончательными действиями, достигающими своей цели в полном объеме. Их нужно развить и довести до конечных результатов, дабы превратить аппарат Союза в действительно гибкое и не отстающее от жизни учреждение.

Одновременно с этим правление должно продумать вопрос и иметь свою точку зрения на тему о целесообразности количественного уменьшения состава правления и возможного использования выбывающих членов правления в ином направлении на предмет обсуждения этого вопроса в совете.

II. Результаты производственных операций Союза за текущий год и о ближайших задачах в этом направлении.

(По докладу тов. председателя правления Л. П. Персикова).

Принимая во внимание: а) что, как показал опыт операционного периода 1922/23 г., без предоставления лесной кооперации прав, в отношении по-

лучения лесорубочных площадей, равных с лесозаготовительными государственными учреждениями и организациями, таковая кооперация будет поставлена, в смысле проявления своей деятельности, в совершенно безвыходное положение и тяжелые условия, лишаящие ее возможности сколько-нибудь уверенно и планомерно развивать свои лесозаготовительные операции; б) что в лесах Вологодской губернии работает от 4 до 5-ти лесозаготовительных госорганов, имевших и ранее и получивших по постановлению СТО от 31 января 1923 года всевозможные льготы по сравнению с лесной кооперацией; в) что эти госорганы разрабатывают почти всю годовую норму отпусков леса по планам хозяйства лесных дач; г) что Союз Лесоартелей без упомянутого уравнивания в правах с госорганами или вовсе не получит для разработки лесных площадей с растущим лесом, или, если и получит, то такие не взятые госорганами остатки площадей, разрабатывать которые будет экономически совершенно невыгодно, и д) что лесная кооперация, получая лесосечный фонд наравне с госорганами, может так же, как и последние, быть обязана выработанную на таких лесосеках продукцию передавать на договорных началах для удовлетворения государственных потребностей,—собрание постановило:

1. а) Принять все меры к постановке и продвижению этого вопроса при самом ближайшем участии Всеколеса в подлежащих учреждениях гор. Москвы, для чего—

б) командировать туда (в Москву), по возможности в ближайшее время, председателя правления, а если по обстоятельствам дела потребуется, то и члена правления, ведающего производственной частью и, в зависимости от решения означенных вопросов,

в) озаботиться подысканием лесных площадей и надлежащим их закреплением за Союзом на 1923/24 операционный период и

г) оказать необходимое в этом отношении содействие как Кубинолесосоюзу, так и Каргопольскому Лесосоюзу.

2. Находящиеся в распоряжении Союза Лесоартелей непаровые суда эксплуатировать путем сдачи в аренду, о чем уже ведутся предварительные переговоры с Сухонскими госфабриками, Северолесом, и имеются заявления Архангельского губсоюза и Северного Лесосмолсоюза.

3. Поручить операционному отделу войти с Вологдолесом и Сухонскими фабриками в предварительные переговоры о сдаче Союзу в предстоящую навигацию работ по погрузке дров на р. Сухоне и при благоприятных результатах таких переговоров поручить производственной части войти в правление с проектом, на основе коего было бы возможно принять означенную работу и

4. Поставить себе заботой производить возможную постройку баржей, как для контрагентов, так и для себя и на будущее время.

III. Финансово-материальное положение Союза и состояние расчетов с работодателями и членами Союза.

(По докладу члена правления И. А. Тихомирова и содокладчика его бухгалтера А. О. Германова).

1. Считать общее финансовое положение Союза тяжелым.

2. Главной причиной финансовых затруднений является задолженность государственных учреждений и трестов за работы Союза в прошлом и настоящем операционном годах. Для получения задолженности правлению надлежит использовать все законные меры, не останавливаясь перед исками по суду.

3. Необходимо в первую очередь произвести расчеты с артелями, работающими по лесозаготовкам и баржестроению, соблюдая необходимую равномерность распределения средств по районам.

4. Подтвердить решение правления о возбуждении ходатайств перед Госбанком и Всекобанком об открытии Союзу залогового и вексельного кредитов. Признать правильным решение правления о приобретении акций во Всекобанке из расчета 20 паев и в Вологодском Коммунальном Банке из расчета 10 паев.

5. Считаясь с сложностью условий банковского кредитования, признать необходимым по возможности воздерживаться от использования этих кредитов для операций длительного характера и употреблять его на операции, вполне оправдывающие затрату этих средств.

6. В виду неопределенности договорных взаимоотношений с Лесосоюзом правлению надлежит в ближайшие дни установить твердые договорные отношения с этим союзом с сохранением, однако, оснований соглашения с ним от 9 декабря 1922 года.

7. Признавая, что хотя торговые операции по своей природе не вполне присущи нашему Союзу, но находя, что существующий местный рынок не отвечает запросам артельщиков, и что правильно поставленные торгово-посреднические операции могут служить достаточно солидной доходной статьей для Союза, поручить финансово-счетной части озаботиться организацией, наряду с функциями снабженческого характера, торгово-посреднических операций в меру наличности оборотных средств Союза, в соответствии с точно устанавливаемыми в этом отношении потребностями артелей и без причинения ущерба основным операциям Союза.

8. В интересах упрощения расчетов, уменьшения накладных расходов на аппарат Союза, а также в целях страхования операций Союза от разных случайных потерь при многочисленности предметов расчета, предложить операционному отделу в ближайшее время разработать вопрос о целесообразности заключения в будущем договоров и производства расчетов по ним, как с работодателями, так и с артелями, в червонцах, как самой устойчивой в настоящее время форме расчетов, или в других однообразных единицах.

9. Установить в ближайшее время точные расчеты по уплате Гублесотделу корневой стоимости древесины в отведенных Союзу лесосечных участках.

10. Производственную оценку движимого, недвижимого и судового имущества, согласно прилагаемой ведомости в золотом исчислении, со скидкой 25% на все имущество, утвердить.

11. Поручить бухгалтерии произвести проводку данных о переоценке имущества по книгам в дензнаках 1923 года, с параллельными внеграфными отметками в золотом исчислении и с отнесением курсовой разницы на стоимость указанного имущества за счет капиталов Союза.

12. При производстве фактического учета всего союзного имущества— движимого, недвижимого и судового—необходимо одновременно вновь произвести реальную переоценку в золотых рублях и в дензнаках 1923 года на основании точных данных учета.

13. Поручить соответствующим частям наблюдать за приведением в порядок находящегося в районе имущества и особенно сплавного инвентаря.

IV. Условия и результаты осуществления Союзом заданий по техниче- строительной части.

(По докладу инженера Г. М. Калгута).

1. Центр тяжести производственной программы Союза должен быть постепенно перенесен из области провозаготовительных работ в область заготовки пиловочного леса и его распиловки на доски.

2. В этом направлении дооборудование Харовского завода к осени текущего года должно быть признано ударной задачей, тем более, что с этим связано правовое положение завода.

3. Для привлечения средств к делу достройки завода необходимо заключить договорное соглашение с Всеколесом.

4. Для урегулирования взаимоотношений с государством в отношении Харовского завода необходим пересмотр договора с ЦУЛП'ом от 25, III—21 г., как уже устаревшего.

5. Необходимо своевременно озаботиться обеспечением Харовского завода сырьем на 1923/24 операционный год—с привлечением к этому делу Кубинского Лесосоюза.

6. Сделать теперь же, от имени Союза, заявку Вологдолесу на взятие от него работ по выкатке к Харовскому заводу дров и лесоматериалов в возможно солидном количестве по предварительном обсуждении вопроса о том, следует ли эту заявку включать и постановку запани при названном заводе.

Разработку последнего вопроса поручить особой комиссии из членов правления И. А. Тихомирова, С. С. Блденкова, Л. П. Персикова и зав. техниче-строительной частью Г. М. Калгута.

7. Для выяснения целесообразности дальнейшей эксплуатации механической мастерской в г. Вологде установить в ближайшее время выгоду эксплуатации таковой по данным опыта истекшего периода (ноябрь—март м-цы), учтя при этом все расходы как по содержанию, так и ремонту мастерской, а также накладные и административные расходы и стоимость сырья и произведенных уже работ.

V. Положение работ и перспективы Союза в области кустарной промыш- ленности.

(По докладу инструктора Союза П. А. Маслова).

Констатируя недостаточность выполнения по разным причинам производственной сметы на 1922—23 г., не вполне совершенную выработку целого ряда кустарных изделий, неудовлетворительные результаты введения высокого жел.-дорожного тарифа на перевозку грузов, слабый сбыт кустарных изделий в результате отмеченных выше обстоятельств и неудовлетворенность со стороны артелей расчетами с ними, необходимо для правильной постановки на должную высоту мероприятий Союза в области кустарной промышленности, принять к исполнению нижеследующие решения:

1. Союз должен поставить в основу своей работы прежде всего изыскание рынков сбыта для наших кустарных изделий, не довольствуясь только местным Вологодским рынком; для этого необходимо завести связи с иногубернским рынком (Севкормыба, Главрыба, Всеколес и пр.), а также связаться с родственными кооперативными организациями относительно взаимного сбыта кустарных изделий, хотя бы путем комиссионным. Необ-

ходимо также поставить более широко дело в кустарном магазине, введя туда более широкую сортиментацию товаров, а равно широко рекламировать свои товары через посредство местной и столичной прессы. Магазин Союза, вообще говоря, должен служить не только пунктом сбыта кустарных изделий, по более высоким ценам, чем мог это сделать склад, но служить также распространителем изделий кустаря на местном рынке.

2. Работу свою Союз должен налаживать только с сильными, здоровыми и экономически выгодными артелями, которые должны точно выполнять все свои обязательства, как в отношении количества и качества изделий, так и в смысле своевременной их сдачи. С такими артелями Союз должен ставить свою работу путем заключения договоров в хлебных единицах, либо в золотом исчислении, или же на комиссионно-посреднических началах. Выбор того или другого способа предоставляется самим артелям.

3. В основу расчетов за кустарные изделия с артелями нужно взять зредне-рыночные покупные цены, выплачивая расчет по возможности без бадержки и прибегая к трудовому кредиту постольку, поскольку к этому аудут потуги со стороны самого артельщика. Точный порядок авансирования артелей поручить установить финансово-счетной части операционного отдела Союза.

4. Поскольку со стороны Союза будет произведена правильная оплата труда кустаря, постольку Союзу необходимо будет применить к кустарю требования и о наиболее доброкачественной выработке им своих изделий. Для этого Союзу нужно будет: 1) поставить как можно строже приемку кустарных изделий и ввести их сортиментацию, обращая особое внимание на выработку смолопродуктов, 2) разослать в артели образцы показательных изделий и 3) привлекать артельщика-кустаря к выработке образцовых изделий, выплачивая им за это более высокие цены, чем за обыкновенные изделия.

5. Необходимые средства для работы куст.-пром. части определяются соответствующей производственной сметой. Часть этих средств поручается операционному отделу получить через немедленную реализацию имеющихся изделий.

VI. Правовое положение лесной кооперации и возможности развертывания ею производственных операций в будущем.

(По докладу зам. председателя правления Союза А. С. Лапочкина).

1. Принимая во внимание, что действующие ныне размеры налогов на лесопромышленную кооперацию не позволяют ей развиваться и улучшать лесную промышленность, что эти размеры налогов на организации, обязанные публичной отчетностью, ложатся значительно тяжелее, нежели на частных предпринимателей, имеющих возможность скрывать действительные размеры своих оборотов, и, что вследствие этого указанные организации, в том числе и лесная кооперация, находятся в условиях резко пониженной конкурентности в сравнении с частным капиталом,—возбудить перед подлежащими госорганами при посредстве Всеколесы вопрос о необходимости снижения с лесопромышленной кооперации действующих налогов.

2. Признавая, что произведенное в последнее время увеличение размеров попенной платы при наличии крайней ограниченности оборотных средств лесной кооперации и медленности их обращения (по характеру операций) может губельно отозваться на кооперированной лесопромышлен-

ности,—возбудить ходатайство перед соответствующими органами о необходимости установления для лесной кооперации льготных сроков по уплате попенщины, с таким расчетом, чтобы попенная плата вносилась по окончании операций и реализации продукции.

3. Исходя из того, что уравнивание лесной кооперации с госорганами в правах на получение годичных лесных площадей является абсолютно необходимым, и, признавая, что правильное развитие лесной кооперации и поднятие на должную высоту лесного хозяйства при помощи кооперативного капитала и труда находится в прямой зависимости от коренного изменения системы отпуска лесных площадей,—признать, что лучшей и наиболее выгодной формой эксплуатации леса и ведения лесного хозяйства силами кооперации надлежит считать длительную аренду у государства крупных лесных массивов как мертвого, так и растущего леса (концессии). В силу чего, в подтверждение имевших место по сему вопросу постановлений руководящих органов Союза, необходимо в ближайшее время выяснить окончательно практические возможности и условия заарендования лесных площадей у лесного ведомства, в дополнение к поданной заявке на отдачу Союзу в долгосрочную аренду на концессионных началах Двиничского подрайона.

VII. Союзное строительство лесной кооперации.

(По докладу инструктора-организатора С. М. Бараева).

1. Движение в пользу районного союзного строительства обусловливалось и обусловливается (в глазах лессрубов и сторонников этого рода строительства) положением неудовлетворенности со стороны артелей по отношению к губернскому союзу, не могшему обеспечить выгодность и целесообразность работы кооперативным путем; исходя из этого положения, делался тот вывод, что возврат доверия к кооперативному движению со стороны лесорубов возможен при условии приближения Союза к местам, т. е. при проведении системы районного союзного строительства.

2. Не отрицая значения указанной мысли в направлении некоторого психологического изменения настроенности лесорубов к кооперации, и, в частности, к союзам, в лучшую сторону—мы все же не должны закрывать глаза на то, что проведением системы районного союзного строительства далеко не устраняются те основные причины, которые влияют на работу кооперации, делая ее невыгодной для лесорубов и несовершенной внутри себя.

3. Объективные причины, обесценивающие работу кооперации и делающие ее невероятно трудной и почти невозможной, будут сопутствовать и деятельности районных союзов в неменьшей, если не в большей степени, чем губернского союза.

4. Проведение системы районного союзного строительства, с точки зрения деловой, не должно отвлекать внимания от обязанностей по укреплению и развитию деятельности губернского союза, с тем, чтобы воля всех живых элементов лесной кооперации была устремлена и на эту цель.

5. Учитывая настроения мест и наличие двух организованных уже районных союзов,—губернский союз должен проявить готовность оказывать содействие организации районных союзов и в других районах, если воля последних на этот счет будет достаточно ясна.

6. Вне зависимости от того, будут или не будут организованы районные союзы во всех районах губернии, губернский союз должен остаться объединяющим центром райсоюзов, ибо, при наличии деловой связи с рай-

союзами, район его деятельности является обособленным, как естественно-историческими, так и экономическими признаками—рынками сбыта, сплавными и транспортными путями и пр.

7. При наличии организационного состояния Лесоартели в том виде, в каком она находится теперь, построение местных союзных аппаратов остается прежнее, т. е. в Сухонском и Уфтыгском районах—районные конторы, а Вологодско-Грязовецким районом ведает непосредственно операционный отдел.

8. Взаимоотношения артелей с союзами строятся соответственно положениям, принятым 8-м собранием уполномоченных.

VIII. Формы и характер взаимоотношений Лесоартели с районными союзами, артелями и Всеколесом.

(По докладу С. М. Бараева).

1. Районные союзы строятся на основе полной организационной и хозяйственной самостоятельности их от высших ступеней союзной лестницы; организационная и хозяйственно-деловая связь между союзами второй и третьей степени обуславливается прежде всего кооперативными дисциплиной и этикой, т. е. стремлением работать с союзными кооперативными организациями и через них, соблюдая при этом кооперативную субординацию (работа с ближайшей союзной ступенью).

Однако, требования кооперативной дисциплины и субординации не должны распространяться до принудительной хозяйственной связи райсоюзов с губерньским союзом во всех отраслях и частях деятельности. Степень нуждаемости их друг в друге и выгоды хозяйственной связи по той или иной операции должна в конечном счете определять в таких случаях линию поведения союзов; невыгодность хозяйственной связи с губерньским союзом, установленной путем переговоров, или отказ губерньского союза по тем или иным соображениям от нее, должны дать право райсоюзу работать с высшей кооперативной ступенью или с другими учреждениями; губерньский союз также вправе, установив невыгодность для себя той или иной части операций, отказаться от деловых сношений с союзами в части этих операций.

2. Таким образом, взаимоотношения Лесоартели с районными союзами строятся на основе полного невмешательства как во внутренние дела союзов, так и в среду взаимоотношений союзов со своими артелями. Связь с союзами и ознакомление их со своей точкой зрения на те или иные вопросы кооперативно-организационного и хозяйственного свойства Лесоартель ведет через инструктора.

3. Хозяйственные отношения союзов с Лесоартелью строятся на добровольных соглашениях, выполнение коих должно производиться коммерчески добросовестно, а в случае разногласия или нарушения договорных отношений виновность той или иной стороны устанавливается советом и ревизионной комиссией губерньского союза; в случаях очевидного нарушения союзами условий и обязательств,—Лесоартель, в лице правления, может применять меры не только морального, но и материального воздействия.

4. Связь между Лесоартелью и районными союзами осуществляется, с одной стороны, через инструкторский персонал, а с другой—путем выездов членов правлений районных союзов, а также через сессии совета.

5. Взаимоотношения организационного и делового характера между Лесоартелью и Всеколесом строятся на тех же, приведенных выше, осно-

ваниях, что и взаимоотношения райсоюзов с Лесоартелью. Московское представительство Лесоартели несет функции тесной деловой связи со Всеколесом, выступая с самостоятельными хозяйственными заданиями лишь в случаях отказа от них Всеколеса, или в случае явной невыгодности условий работы с ним по той или иной операции.

6. Связь районных союзов со Всеколесом в части организационной происходит не непосредственно, а через губернский союз; непосредственные хозяйственные отношения райсоюзов со Всеколесом в части тех или иных операций могут допускаться лишь в том случае, если эти операции с Лесоартелью оказались бы невыгодными, или если она отказалась бы от ведения какой-либо из них с районными союзами по тем или иным соображениям делового характера. Как общее же правило кооперативной работы—должно быть всемерное стремление к работе через губернский союз.

7. Все артели, находящиеся в районе деятельности районного союза, должны числиться в составе членов районного союза.

8. В основе взаимоотношений между ступенями кооперативной лестницы прежде всего должно лежать чувство взаимного доверия и уважения друг к другу среди работников союзов, остальное все приложится.

IX. Деятельность и ближайшие задачи ревизионной комиссии.

(По докладу председателя ревизионной комиссии Т. В. Кононова).

1. Доклад принять к сведению.

2. В виду того, что ряд вопросов, затронутых в докладе председателя ревизионной комиссии, освещены и обсуждены соединенным заседанием по докладам членов правления и заведующих частями, просить ревизионную комиссию конкретизировать остальные вопросы, выдвинутые ею в данном докладе, и поставить таковые на обсуждение правления в ближайших заседаниях для принятия соответствующих мер к устранению замеченных ревизионной комиссией дефектов в работе Союза.

3. Заслушанное письменное предложение члена правления Л. П. Персикова по докладу ревизионной комиссии, поддержанное председателем правления, с внесением последним некоторых поправок, принять к сведению, в виду того, что по означенному вопросу уже вынесено постановление соединенного заседания по п. I повестки дня.

X. Об условиях, объеме и характере организационно-инструкторской работы и дальнейшем существовании инструкторской коллегии.

(По докладу секретаря организационно-инструкторской части общего отдела Союза И. И. Швецова).

1. Доклад принять к сведению.

2. В соответствии с принятым положением для организационно-инструкторской части признать существование инструктора по лесной кооперации необходимым, при чем положение об организационно-инструкторской части должно неуклонно проводиться в жизнь.

3. С введением в жизнь этого положения признать целесообразным пересмотр штатов организационно-инструкторской части с персональным их замещением, поручив инструкторской коллегии представить на решение правления Союза необходимые в этом случае соображения.

Кроме всего этого, был подвергнут обсуждению ряд текущих вопросов, по которым и вынесены соответствующие постановления.

Данное собрание на рубеже событий, в переходный период строительства лесной кооперации, является знаменательным для истории лесокооперативного движения. Несмотря на происшедшую на собрании острую борьбу различных мнений по некоторым вопросам, оно не может не иметь особенного значения для дальнейшей работы Лесоартели, не может не оставлять после себя глубокие следы.

Бурлившая за последние годы внутри некоторых работников Лесоартели потенциальная сила, получившая возможность после внутренней реорганизации Союза приобрести соответствующее себе применение, стала выливаться в определенно устойчивое направление работы Союза, как с организационной, так и с хозяйственной стороны.

То недостаточное понимание друг друга, которое имело место в течение ряда лет среди работников Лесоартели, вскрылось на этом собрании со всей отчетливостью и позволяет наметить дальнейшие взаимоотношения между ними.

И. С.

Текущая жизнь Лесоартели.

Участие Лесоартели во Всероссийской С.-Х. выставке.

Лесоартель приступила к изготовлению экспонатов, диаграмм, картограмм, моделей и фотографических снимков о работе Союза для Всероссийской Сельско-Хозяйственной и Кустарно-Промышленной Выставки в г. Москве.

Кредитование Союза.

Правлением Союза признано необходимым использовать, кроме государственного кредита, кредит во „Всеколесе“. Кредит открыт в сумме 1.500 червонцев.

Ликвидация Лесного склада.

С 1-го апреля ликвидируется лесной склад Лесоартели на Пречистенской набережной, дом № 40.

Использование товарного кредита в местных Госорганах.

В целях ускорения расчетов с артелями решено использовать товарный кредит в местных госорганах (Волпромторг и др.) и реализовать его для расчетов с артелями.

Районное совещание.

25 марта состоялось в селе Шуйском совещание представителей артелей Сухонского района; представителями Союза на совещании были член правления С. А. Сиделкин и инструктор М. А. Быстров. На этом совещании выдвинут вопрос о создании районного союза на Сухоне.

Новый член Союза.

В число членов Союза принят Кубинский Районный Союз (Кубинлесосоюз); паевые взносы артелей, фактически вступивших в Кубинский Союз, перечислены в счет паевых взносов нового Кубинского Союза согласно § 13 устава Лесоартели; все сплавное имущество, инвентарь и помещения, кроме того, которое потребуется для нужд Лесоартели, передается по соответствующему балансу на 1 апреля в полное распоряжение нового Союза на началах кредитования его.

Пособие Обществу Изучения Северного Края.

Придавая научной работе краеведческих организаций огромное значение и признавая, что только при условии знания своего края возможно рациональное использование кооперацией богатств нашей области, решено продолжать со стороны Лесоартели оказание краеведческим организациям посильной помощи.

С. П.

В Артельсоюзе. Кружевные артели Вологодской губ.

(Организационные вопросы).

Кружевной промысел, дававший в довоенное время доход населению в 2 слишком миллиона рублей золотом, в настоящее время упал примерно до $\frac{1}{4}$ прежней выработки. Тем не менее, существующие ныне цены на кружевные изделия и нужда населения в доходах для хозяйства и налогов являются достаточно сильными стимулами, чтобы ожидать восстановления промысла в размерах, приближающихся к довоенным.

Эта тенденция в развитии кружевного промысла требует постановки на очередь финансового вопроса, как ближайшей задачи. В противном случае возрождающийся промысел может быть силою хода событий поставлен в кризисное положение. Капиталы кооперативных организаций, а тем более и капиталы частного аппарата будут недостаточны, чтобы промысел обслужить. Для промысла нужны оборотные средства. Эти средства вряд ли могут быть получены в достаточном размере от Госбанка и других финансирующих организаций вследствие вообще недостаточности в республике циркулирующих оборотных средств.

Кустарная кооперация в силу этого должна будет поставить перед собой задачу изыскания значительной части оборотных средств внутри себя, которые позволили бы поставить все дело на более твердый и устойчивый фундамент. Значительные собственные средства и в меньшей мере привлеченные государственные средства—вот то исходное положение, которое необходимо для нормального хода развивающегося промысла.

Вологодская кустарка кружевница, побуждаемая к тому многими причинами, принялась за работу. Стремление получить заработок приобретает широкое распространение. Приходит момент, когда эта кустарка должна будет позаботиться о том, чтобы нужный ей заработок и в нужных размерах себе гарантировать. То, что она работает,—этого недостаточно. Силою вещей придется перестать быть пассивным лицом и взять на себя также часть и организационной работы.

Кооперированное население в кружевном промысле должно понять и воспринять ту мысль, что в кооперацию должны быть влиты главным образом местные средства, ибо банковский кредит при развивающемся промысле будет труден к получению и дорог. Собственные средства тем более необходимы, что кружевные артели, при существующем характере торговли, не всегда являются односторонне специальными кооперативами, но частично берут на себя функции и снабженческие, расплачиваясь за изделия

мануфактурой и другими товарами. Необходимый запас этих товаров в кооперативах должен быть покрыт местными средствами.

Кружевные изделия, не являясь предметом первой необходимости, не могут рассчитывать на постоянный и регулярный сбыт. Существуют моменты, когда торговый рынок воздерживается от покупки, или сбыт идет слабо. Такие моменты без наличия своих собственных средств могут являться кризисными для кооперативов. В частном аппарате эти моменты будут характерны произвольным падением цен. Если кооперация будет облагать собственными средствами—эти моменты ей не страшны.

Развиваемые вышеприведенные соображения ясно говорят за то, что работу по созданию паевого капитала в кустарной кооперации нужно вести теперь, не откладывая дела в долгий ящик.

Наброшенная нами перспектива развития кружевного промысла и естественного в условиях переживаемого момента кризиса перепроизводства, будучи воспринята ответственными руководителями кустарной кооперации, может дать достаточно материала для того, чтобы вопрос о составлении паевого капитала стал популярным среди массы рядовых членов. В сущности, вопрос о паевом капитале есть вопрос не экономического, а скорей психологического порядка. Весьма расхолаживающим моментом в вопросе о паевом капитале является распространенное мнение о том, что собранные паевые средства могут в процессе операций потерять свою ценность. В противовес этому можно лишь сказать, что поскольку эти средства находятся всецело в распоряжении местных кооперативов, то от их уменьшения и от их способности зависит эти ценности сохранить. Средства, затрачиваемые в товары и материалы, в своей ценности не уменьшаются. Но поскольку эти средства будут затрачены на авансирование членов под изделия, то понятно, что интересы всех членов артели требуют, чтобы те лица, которые авансы получили, они и должны их страховать за свой счет от потери на курсе и, покрывая свою задолженность изделиями, оплачивали кооперативу курсовую разницу. Дело правления кооперативов, получив паевые взносы, принять меры к тому, чтобы они не теряли своей первоначальной стоимости.

Вопрос о внесении паевых взносов практически не представляет особых трудностей. Доход кустаря есть чистый доход, получаемый извне за свой труд. Каждая кустарка легко может внести в пай свой недельный или двухнедельный заработок, что составило бы сумму примерно в 300—400 тысяч рублей, или 300—400 миллионов. Эти средства, будучи небольшими в отношении к размеру промысла, внесут лишь начало к созданию собственного капитала. И ограничиваться этим не следует. Создание паевого капитала нужно ставить, как систему, а не случайное явление. Понятно, создать капитал нормальных размеров сразу нельзя. Для этого нужно время. Поэтому и нужна система.

Вопрос о систематическом составлении капитала нужно ставить и проводить на общих собраниях, где, как общее правило для всех, может быть вынесено постановление об отчислении с сумм, причитающихся за сданные изделия, от 5 до 10% в паевой капитал.

Как бы ни тяжело было для кустаров внесение паевого взноса, но в общем оно будет выгоднее пользования чужими средствами. Посторонние, заемные средства тоже ведь даром не даются. Нечего скрывать и обманывать себя, что кто-то другой эти заемные средства сплачивает. Эти займы оплачиваются, понятно за счет изделий, или, что то же, за счет

кустарок. Но заемные средства—чужие средства. Их могут дать—могут и не дать. Могут дать дешево, но также могут потребовать за них и дорогую плату просто потому, что в другом деле, в другом товаре или производстве они нужнее.

Внося в кооперацию свои средства, кустарки страхуют самих себя. Тем самым они гарантируют нормальный ход промыслу, а себе—регулярный заработок, теперь крайне необходимый в хозяйстве.

Кооперация, располагающая своим собственным капиталом, приобретает господствующее положение; она является хозяином своего товара, и она диктует свои условия, а не наоборот, когда в силу необходимости вынуждена бывает отдавать труд своих членов за цену, какую ее вынуждают обстоятельства предложить.

Создание в кооперативах собственного паевого капитала должно стать для ее членов общей дружной работой, проводимой по всему трудовому фронту.

Я. Ч.

Кустарная кооперация на местах.

Троице-Уфтяжская кружевная артель.

В артели к 1-му марта состояли 283 кустарки. Работу в нынешнем сезоне артель построила на комиссионных началах, встав, таким образом, на чисто кооперативный путь. Правда, во время процесса производства кустарки авансируются деньгами и товарами, но окончательный расчет производится после того, как изделия будут проданы.

Выдача материалов для производства производится без получения за них стоимости, так как применить выдачу ниток за наличный расчет не представляется возможным в виду дороговизны материалов, большинство же старательных работниц бедного сословия и не имеют средств купить их. Чтобы собрать полностью выданную нитку и не отпустить кружев в частные руки помимо артели, где они из готовой нитки могут быть гораздо дороже, правлению артели приходится принимать различные меры, гарантирующие возврат материалов. Малоизвестным работницам нитка выдается под поручительство надежных членов, со вновь вступающих в артель берется расписка. Расписочная система установлена на общем собрании артели 7 декабря 1922 г. и оказала сильное влияние на аккуратный возврат нитки в изделиях. Правление указывает кустаркам, что аккуратное обращение с ниткой, в виду ее ценности и малого количества, даст возможность правлению так же аккуратно снабжать материалом кустарок.

В деле улучшения выработки кружев хорошего качества много помогла сортировка изделий на месте в присутствии работниц, где сразу же выясняется качество и сорт кружева, объясняется, почему кружево вышло плохо, и предупреждается, что на плохие изделия материал выдаваться не будет.

Благодаря этим мерам, кружева стали вырабатываться гораздо лучше, чем прошлый год. При получении ниток каждая кустарка получает указание, какое она будет плести кружево.

Изготовление кружев в нашем месте существует с давних пор; до 1917 года выработка производилось в больших размерах; работой были заняты все женщины и подростки. С 1917 года и до прошлогоднего сезона выработка кружев на продажу совсем почти прекратилась, потому что за

кружева мало платили. Вырабатывались кружева только для себя и то из готовой нитки, которую получали тогда из кружевных отделов при кооперативах, которые, как видно, слабо интересовались получением кружев, а стремились раздать как можно больше ниток. Кустарки состояли членами в нескольких таких кружевных отделах, нитку от всех получили, а кружев не сдавали. Такие времена оставили свои следы, с ними пришлось столкнуться и нашей артели, и удалось это изжить и приучить работницу аккуратно обращаться с ниткой только к началу нынешнего сезона.

В нынешнем сезоне интерес к работе кружев с каждым днем возрастает, и наша деревенская женщина воспрянула духом, имея в виду, что и ей представляется возможность заработать на кружевах необходимые предметы для домашнего обихода, о чем полтора года тому назад она не смела и думать.

Н. С.

Кихтенская кружевная артель (Кадн. у.).

Кихтенская кружевная артель осенью прошлого года пережила кризис: перед ее членами стоял вопрос—быть или не быть артели.

В памятный день 15 октября состоялось общее собрание мастериц при участии председателя правления Артельсоюза, на котором этот вопрос и был поставлен. Собрание было открыто тогдашним председателем артели А. Ганичевым, против которого тут же в собрании со стороны мастериц были высказаны нарекания. Ганичев, бывший торговец, не мог быть на посту руководителя кооперации. За время его службы положение артели ухудшилось, мастериц в артели становилось все меньше и меньше, каковых он за время продолжения службы сумел переманить к себе и завел свою торговлю со всякими товарами московского рынка.

В собрании были произведены перевыборы, и большинством голосов прошли А. Куаев, В. Паршин и А. Блохинова. Вновь избранное правление приступило к работе в конце октября при ничтожных запасах товаров в 19.319 р. 50 к. в дензнаках 22 года. Капитал составлялся лишь из имеющихся материалов. На первых шагах, конечно, Артельсоюз пошел навстречу нашей артели, отпустил товаров авансом, каковые средства были пущены нами в обмен на кружевные изделия. Теперь наша артель все-таки работает, и кустарки стали более примыкать к артели, т. к. частному торговцу мы поставили конкуренцию в его работе.

На 1-е марта числится 363 кустарки.

За время работы нового правления было принято 5.169 аршин кружевных изделий и 5.160 шт. мотивов.

А. К.

Вепревская кружевная артель (Вологодск. у.).

Вепревская кружевная артель существует с 1917 года. В годы 1919—1920 в ней числилось до 1000 членов, теперь же число сократилось до 50. Большое число членов в эти годы объясняется отчасти тем, что тогда кружевницы получали керосин и мануфактуру, в последний же год, не получая названных материалов и считая оплату за работу кружевных изделий низкой, большинство кружевниц занялось пряжей. Кроме того, заведующая артелью, имея опыт в прошлом неполного возврата материа-

лов в изделиях, вынуждена к выдаче материалов с осторожностью. За отчетный год с 8 марта 1922 г. по 8 февраля 1923 г. артель понесла убыток в 70 руб., образовавшийся благодаря малым доходам в сравнении с расходами, из которых 50% составляют расходы на патенты, налоги и гербовый сбор.

В целях выяснения возможности работы артели и правильной ее организации на будущее время, было созвано общее собрание кружевниц 22 февраля в присутствии инструктора Артельсоюза Н. В. Рогалева.

На собрании выяснилось, что кружевницы нуждаются в работе и желают работать через артель. Объявленная существующей в настоящее время плата на кружевные изделия признана кустарками удовлетворительной. На собрании постановлено внести немедленно вступные взносы в 1 рубль и в течение двух месяцев паевые в сумме средней стоимости $\frac{1}{4}$ ф. белой нитки, т. е. примерно 15 руб. Кроме того, начислять 10% на стоимость товаров, а также отчислять столько же процентов со стоимости изделий, каковые суммы тоже зачислять в паевые взносы. Избрано правление, в состав которого вошла прежняя работница Перцева. Отношение кружевниц к избранному правлению и в частности к Перцевой вполне доброжелательное. При достаточно серьезном и добросовестном отношении к делу правления артели есть надежда, что артель в будущем вновь разовьется.





Сельское хозяйство.

Формы землепользования.

В предыдущем номере нашего журнала т. Рослов, так сказать, схематично и в то же время ясно набросал эволюцию земельного законодательства за два последние года.

Безупречная по хронологии, интересная не только для юриста, но и для самого крестьянства,—статья невольно наталкивает на мысль ее дальнейшего развития.

Всякое законодательство следует рассматривать не только с точки зрения юридического построения, но и его отражения, преломления в жизненной действительности. В данном случае—с экономической стороны. и одну часть упомянутой статьи мы намерены развить, рассмотреть немного подробнее и вызвать на дискуссию несогласных с нашими доводами—это свободу выбора форм землепользования.

Современное земельное законодательство, построенное в духе стремлений крестьянства, предоставляет последнему самое широкое, ничем не ограниченное поле для развития самостоятельности. Без принуждения крестьянин может выбирать любую из форм землепользования, вводить какую угодно систему ведения своего хозяйства. „Семь раз примерь—один раз отрежь“, говорит народная пословица. Поэтому необходимо, прежде чем перейти на новые формы хозяйства, знать, какие разновидности их существуют, чем друг от друга отличаются, какие из них выгоднее и почему. Вопрос слишком большой и серьезный, чтобы решить его, что называется, сплеча.

В сельском хозяйстве до и после революции приобретают право гражданства, если можно так выразиться, следующие формы: более или менее крупное капиталистическое помещичье хозяйство (условимся рассматривать, что помещик ведет его сам, а не только пользуется земельной рентой), сметенное революционной волной. На смену ему явился совхоз. Хуторское хозяйство тоже следует понимать, как капиталистическое, хотя в более мелких размерах. Отруб—единоличная форма в пашне и смешанная в выгоне и отчасти сенокосах. Общинная, всем нам хорошо знакомая, и, наконец, выдвинутая ре-

волюцией коллективная форма землепользования, хотя в др. странах, напр. в Италии, она имеет свое прошлое. Оставляя пока без рассмотрения первый вид хозяйства, рассмотрим следующие за ним в приведенном порядке.

Хутор представляет из себя совершенно обособленный участок земли небольших размеров, где крестьянин вполне самостоятельно ведет свое хозяйство. Здесь его инициатива ни в чем не ограничена. Нет принудительного севооборота, полосы можно устраивать каких угодно размеров в соответствии, конечно, с размером всего участка.

Но здесь получается, во-первых, разобщенность населения, при наших путях сообщения, замирает обмен живой мысли, затрудняется посещение школы и т. д. Не представляется и возможности собственными силами проводить широкие мелиоративные работы, напр., осушку заболоченных участков, когда сток, отвод воды связан с соседним участком, не желающим проделывать это у себя; и ряд других свойств отрицательного порядка имеет хутор наравне с положительными

Почти то же самое следует сказать в последней части и про *отрубное хозяйство*. Но в первой части оно безусловно совершеннее.

Общинное, чресполосное землепользование связано с принудительным севооборотом. Отдельная инициатива более передового хозяйства наталкивается на нежелание большинства общества и невольно замирает. Доходит даже до того, что приходится убирать зеленый хлеб, когда остальные справились и в поле пускают скотину. Кроме того, как неперенный спутник общины—дальноземелье, узкоземелье (мелкополосицы), когда крестьяне стараются уравнивать между собою всю землю по почвам и нарезают по полоске на суглинке, супеске и др., ту же мерку применяя и к расстоянию, чтобы у всех было по полоске и близко, и далеко, и в середине поля. Больше об этой форме говорить излишне, так как само крестьянство это знает великолепно на практике. Поэтому совершенно правильно поступают крестьяне за последнее время, переходя от мелкополосицы к крупным формам и от трехполья к многополью.

Теперь считаем необходимым остановиться на следующей форме землепользования—коллективной, которая в свою очередь может быть подразделена на: коммуны, когда обобществлено все—и труд и имущество; артели, когда обобществлен труд и, на время совместной работы, инвентарь,—лишь при подсчете результатов труда, каждый получает соответственно вложенному труду—больше или меньше и плюс дивиденд на

паи; общественная запашка, когда обобществлены только участки земли и часть труда, ибо наравне с ней ведется крестьянами и др. свое хозяйство. Самой совершенной—из приведенных подразделений и вообще форм землепользования на современной ступени культурного развития и материальной обеспеченности крестьянина—мы считаем селско-хозяйственную трудовую артель. Здесь достигается и общность мысли и укрупнение участка, экономия в рабочей силе и инвентаре, и укрупнение капитала позволяет вести более широкие работы по мелиорации и т. д. При единоличном хозяйстве каждый крестьянин должен иметь: плуг, борону, телегу,—и весь прочий инвентарь, который полностью не используется, лежит мертвым капиталом. Здесь в этом нет необходимости. Один плуг и борона все время могут быть в работе. Кроме того, здесь можно применять и паровой плуг, и трактор, и сложные машины уборочные: жатки, косилки, молотилки и для посева сеялки и т. д., неприменимые в мелком хозяйстве, с одной стороны, и невозможные по дороговизне для покупки, с другой.

И. Гурьев.

Подготовка семенного материала.

При виде крестьянских полей в глаза бросается пестрота растущих хлебов. В то время, когда одни растения пышно развились и обещают богатое племя, другие чахнут и несут в своих колосьях мелкие, легковесные зерна. Кроме того, среди хлебных растений всегда можно видеть много сорняков. В большинстве случаев, часть растений, а подчас довольно большие площади, бывают поражены болезнями, из которых наиболее часто встречаются—спорынья и головня.

Эта пестрота внешнего вида полей и полос является прямым следствием качества используемого посевного материала.

Засоренность семян.

На примеси разного рода сора и семян сорных трав сельским хозяином, обычно, обращается очень мало внимания; между тем, они оказывают большое влияние, как на количество высеваемого материала, так на качество урожая.

Примеси безразличного сора, в который входят: земля, песок, пыль, камешки, частицы дерева, железа, стеблей и соломы, ломаные и мертвые зерна, осколки стекла и т. д., вредят хозяину лишь в том, что увеличивают расход семенного материала на десятину, удорожая этим стоимость семян.

Напр., из опыта выяснено, что 10%-ная засоренность овса дает при десятинном высеве увеличение расходов на 3 пуда 6 фунтов, что при высокой рыночной стоимости овса убыточно.

Еще больший вред получает хозяин, когда в семенном материале, кроме безразличного сора, имеется значительное количество семян различ-

ных сорных растений, которые будут глушить посевы, способствуя, с одной стороны, затемнению посева своею листвою, а с другой—отнимая у культурного растения питательные вещества и влагу, находящиеся в почве.

В течение ряда лет ведутся исследования засоренности пахотной земли для определения приблизительных количеств находящихся в ней семян сорняков. В одном из таких исследований проба земли, взятая с поверхности в один квадратный аршин, на глубину всего одного вершка, содержала около 20 тысяч семян разных сорных растений, что при пересчете на десятину даст нестолько сот миллионов!

И таким громадным количеством сорных семян, внесенных в почву вместе с посевами злаков, особенно удивляться не приходится, т. к. известно, что отдельное растение сурепки в течение лета может дать до 3000 семян, осота полевого до 19.000, крестовика—39,585.

В виду указанных свойств семян сорных растений, примеси этого рода являются крайне вредными и недопустимыми.

Ядовитые примеси.

Кроме того, часто попадают ядовитые семена куколя, болиголова крапчатого, погремка, марьяника лугового и плевела опьяняющего.

К ним же надо отнести грибок—спорыню, рожки которого признаются ядовитыми при содержании их в муке в количестве $1\frac{1}{2}\%$.

Многие из семян семейства крестоцветных, сурепицы, горчицы полевой, рыжика, желтушника, а также семена злаков, пораженные головней,—не будучи сами по себе ядовитыми, изменяют вкус и цвет муки, вследствие чего приходится стараться во что бы то ни стало избавиться от них.

Вес семян.

Одним из важнейших условий получения доброкачественного посевного материала, способного дать наивысший в условиях отдельного хозяйства урожай, кроме очистки зерна от сора и сорняков, является отбор полновесного зерна от среднего и мелкого.

Насколько велика разница в урожайности тех и других, указывают данные опытных работ проф. Н. К. Недокучаева: на отдельных делянках, по 2 квадратных сажени каждая, был произведен посев одинакового числа (по 530) семян гороха одного сорта, но различной величины (крупных, средних и мелких), а затем, отдельно с каждой делянки, был собран урожай.

В итоге получилось:

ПОСЕВНЫЕ СЕМЕНА.	Число растений при уборке.	Урожай семян в фунтах.
Крупные	480	$4\frac{1}{2}$
Средние	478	$3\frac{3}{4}$
Мелкие	423	$2\frac{1}{2}$

Из приведенных цифр ясно видна выгода посева крупными семенами, которые дали урожай почти вдвое против мелких.

Некоторые хозяева, имея не вполне доброкачественный семенной материал, увеличивают количество высева для получения хорошего урожая. Но, как видно из нижеприведенного опыта названного профессора, такой прием убыточен для хозяйства, т. к. более редкий посев крупными семенами дает больший урожай против густого посева мелкими.

ПОСЕВНЫЕ СЕМЕНА	Число их при производстве посева.	Число растений при уборке.	Урожай зерна в фунтах.
Крупные	384	360	6
Средние	530	505	5 ¹ / ₂
Мелкие	780	660	4

Профессор В. Г. Котельников приводит данные опытов двух хозяев, делавших посевы отсортированных семян овса, при чем одним из них было высеяно на десятину 13 мер овса мелкого, но тяжелого, весившего 6 пуд. 35 ф. в четверти, и крупного, но весившего всего 6 пуд. 24 фун. в четверти; другим—7 пуд. 20 фун. и 6 пуд. 20 фун. в четверти.

У первого был получен урожай от мелких, но тяжелых семян, в 91 п. 24 ф., во втором же всего 70 п. зерна.

У второго получился урожай в первом случае в 132 п., во втором—в 80 п. с десятины.

Кроме того, вторым из указанных хозяев был поставлен опыт с посевом ржи. Этот опыт производился на одинаковых по качеству, одинаково обработанных и одновременно засеянных полях. Была высеяна на отдельных участках рожь, отлично отсортированная, весившая 10 пуд. 20 фун. в четверти, затем рожь не отсортированная, весившая 9 пуд. 18 ф. в четверти, и рожь второго сорта, полученная при сортировании, как отход, весившая 8 п. 22 ф. в четверти; и получилось с десятины: в первом случае 131 п. 33 ф. зерна, весом в четверти 9 п. 30 ф., во втором 86 пуд. 25 ф., весом в 9 п. 3 ф. и в третьем всего 42 п. 30 ф., весом в 8 пуд. 21 ф. в четверти.

Такая громадная разница в урожаях, зависевшая только от качества посевных семян, указывает на важность употребления для посева хорошо отсортированных полновесных семян.

При внимательном осмотре колоса ржи или пшеницы ясно видно, что содержащиеся в нем зерна не одинаковой величины: сверху и снизу расположены поменьше, в середине—крупнее.

Как не одинакова величина этих зерен, так не одинаково и время их вызревания. Зерна, расположенные в середине колоса, наливаются и вызревают раньше расположенных сверху и снизу—вот они-то и дают лучший семенной материал—их-то земледелец и должен постараться получить и сохранить.

Дело в том, что эти зерна, как наиболее быстро созревающие и тяжелые, в первую очередь от ветра, сотрясения во время жнитва, вязки снопов и перевозки утекают из колосьев. Следовательно, если неаккуратно убирать хлеб, то можно легко лишиться самого ценного материала. Чтобы не подвергаться опасности потери указанной части урожая, следует производить уборку хлеба с поля не тогда, когда все зерна созрели, а несколько раньше, когда еще некоторые зерна настолько мягки, что давятся ногтями пальцев, но уже не выделяют белого молока. Этой ранней уборкой можно получить большее количество зерна, выгодного для посева.

Но при ранней уборке зерну нужно дать дойти и хорошенько просохнуть; для этого лучше всего снопы складывать не в копны или полукопны, а в бабки или кресцы—при этом способе зерна не слегаются, не теряют свежести, а хорошо дозревают и просушиваются.

Далее семенной материал обмолачивается сыромолотом или же околачивается. К околоченному зерну прибавляют то, которое утекло во время перевозки в телеге (во избежание его утери необходимо при перевозке снопов на телегу что-либо подстилать), проветривают и сортируют.

Отсортированное, предназначенное к посеву—просушивают в тепле, не превышающем 40 градусов. При просушке зерна надо зорко следить за тем, чтобы не запарить зародыша.

Следовательно, *молотить на семена лучше всего сырымолотом, но сеять необходимо сухим зерном.*

При чем при хранении семян в амбарах или прочих хранилищах необходимо следить, чтобы они не запрели, не согрелись, а следовательно и не потеряли всхожесть.

Для этого в течение зимы рекомендуется семенной хлеб перелопачивать и никогда не засыпать толстым слоем.

При покупке семенного материала не следует о нем судить по наружному виду или наощупь, а необходимо делать проверку его полновесности.

Ее можно производить или в мелких количествах, провешивая на точных весах, что почти недоступно для рядового земледельца, или же просто узнать вес четверика. При этом следует руководиться следующей таблицей средней тяжеловесности семенного материала:

Название растений.	Средний вес четверика в фунтах.
Рожь озимая	46
Пшеница яровая	48
Ячмень яр. 2-х ряд.	37
„ „ 4-х ряд.	35
„ „ голый	46
Овес	29
Горох	46
Вика	51
Тимофеевка	37
Клевер обыкновенный	49
„ шведский	50
„ белый	50
Картофель	50
Лен	42

Если вес семенного материала значительно ниже приведенного в таблице—такой материал надо считать негодным для посева.

Для получения вполне доброкачественных семян хозяину следует стремиться произвести сортировку так, чтобы вес отсортированного зерна был равен приведенному в таблице или более или менее превысил его.

Такой семенной материал при наличии правильной обработки поля и соответствующего внесения удобрения дает высший, в условиях хозяйства, урожай.

Определение всхожести семян.

В то время, как посредством очистки и отсортирования достигается отбор чистого и полновесного зерна, при помощи определения всхожести семян земледелец узнает степень годности своих семенных запасов.

Определить же всхожесть имеющегося запаса семян необходимо, так как до тех пор, пока неизвестно, какое количество зерен—живы и могут произрастать, и работа с ними должна считаться работой наощупь—слепой работой.

Например, предположим, что приготовлено для посева 10 пудов отсортированного тяжелого зерна ржи, пролежавшего неопределенное время где-нибудь на складах и потерявшего до 50 процентов (половину) всхожести.

Тот хозяин, который ее купил и, не озаботившись до посева узнать всхожесть, посеял—получит урожай не с 10 пудов, а только с 5, остальные же пять можно считать выброшенными зря в землю без всякой пользы.

В данном случае он понес прямой убыток в двух отношениях: во-первых, выбросил из кармана, что называется, на ветер, стоимость этих 5 пудов и, во-вторых, не досеял на своем поле целую половину приготовленной для посева площади.

В другом случае—если до посева всхожесть была проверена, и определено, что она равняется 50%, перед хозяином встанет ясная картина: если эти семена пустить в посев, то надо высеять не 10 пудов, а около 20—что уже будет невыгодно, и он сразу же найдет выход из создавшегося положения в том, что свезет свою рожь на мельницу, и, получивши муку очень высокого качества, продаст ее по более высокой цене, чем обычная мука, купит новых семян с хорошей всхожестью. Новая же подготовка их к посеву займет не так уже много времени и с лихвой окупит затраченный на нее труд.

Здесь будет потрачено некоторое количество времени,—но хозяйство избавится от фактического недосева и получит урожай с полной площади засеянного поля.

Из приведенного примера ясны результаты той разницы в последствиях, которая может получиться при посеве семенами с известной и неизвестной всхожестью.

Земледелец должен знать, что каждое семя содержит в себе живое начало—в виде зародыша, который до тех пор, пока зерно, в котором он находится, не попало в почву или другую благоприятную для возбуждения в нем роста среду, находится в сонном состоянии. Влага, тепло и свет вызывают его к жизни—зерно мякнет, набухает, и в первое время развития зародыша растение питает его теми соками, которые содержит в себе.

По истечении определенного срока или в зависимости от тех или иных условий, в которых находится зерно, содержащее зародыш,—он умирает, и зерно теряет всхожесть.

Уже через два-три года большинство зерен хлебных растений, возделываемых на Севере, теряет всхожесть; лучшим для посева материалом должен считаться годичный.

В некоторых случаях жизнеспособность зародыша достигает нескольких десятков лет, но такая живучесть свойственна только самому ограниченному количеству зерен. Замечено, что наиболее жизнеспособны зародыши только вполне налившихся и вызревших зерен, т. е. тех, которые относятся к разряду *полновесных*.

Следовательно, сортирование, преследуя выделение из общей массы наиболее полновесного зерна, в то же время выделяет и наиболее жизнеспособное, дающее больший процент всхожести.

При покупке зерна, некоторые покупатели уверены, что они настолько опытные, что могут безошибочно, на глаз отличить хороший всхожий материал от лежалого, но это—ошибка, в которой подобного рода „знатоки“ могут очень чувствительно для себя увериться, крепко нарав-

шись путем приобретения зерна, имеющего свежий, здоровый вид, но давно потерявшего тот процент всхожести, который делает зерно пригодным для посева.

Дело в том, что некоторые торговцы умеют „молодить зерно“.

Зная, что по наружному виду опасно судить о добротности в отношении всхожести семян, и не имея возможности проверить их всхожесть путем проращивания,—можно прибегнуть к способу, правда, далеко несовершенному, но все же могущему дать некоторую гарантию приблизительного определения свежести — следовательно и всхожести покупаемого материала, а именно к рассечению зерна и осмотру окраски зародыша.

Для этого острым ножом разрезают зерно так, чтобы зародыш был перерезан пополам в длину, и место разреза рассматривается в увеличительное стекло (лупу). Здоровый зародыш окрашен в желтый цвет с зеленоватым оттенком. Грязно-желтая, голубоватая или серая окраска говорит о пониженной способности прорастания. Бурые же и красно-бурые зародыши к прорастанию не способны. Иногда ненормальная окраска распространяется не на весь зародыш, а лишь на кончик, из которого должен выйти корень,—в таком случае зерно может прорасти, но росток будет очень слаб и при первых неблагоприятных случайностях роста погибнет.

Как я уже сказал, этот способ может сослужить некоторую службу при покупке семенного материала, если произвести исследование нескольких десятков зерен, но все же для более точного определения всхожести необходимо прибегнуть к определению ее путем проращивания зерен.

Для этого берут пробу—отсчитывают первую попавшуюся сотню зерен, не делая никакой их выбраковки. Кладут на лист согнутой промокательной бумаги кусок фланели или какой-либо другой материи, наконец, на мокрый песок, положенный в какую-либо тарелку или иную посудину (в этом случае зерна прикрываются стеклом), и ставят где-нибудь около печки—в такое место, где температура устойчивая и теплая. Затем следят за всходами проверяемого материала. При чем материалу, покрывающему испытываемые зерна, не следует давать подсыхать, а надо смотреть, чтобы он был во все время испытания влажный.

Зерна, на которых появляются ростки, следует вынимать, записывая их количество до тех пор, пока появление новых ростков не прекратится совершенно.

Тогда считают количество проросших зерен, которое при пробе в 100 штук и будет указателем процента всхожести данного материала.

Для большей точности определения всхожести лучше брать не одну пробу, а две или три.

В том случае, если взято несколько проб, надо все проросшие семена сложить и разделить на число проб, и та цифра, которая получится от деления, и будет более или менее точной для разценки на всхожесть, подвергнутого испытанию материала.

Средний, нормальный в условиях нашего хозяйства, процент всхожести семян следующий:

Рожь	91,2	Вика	93,7
Пшеница	93	Тимофеевка	90
Ячмень	86	Клевер обыкновенный	90
Овес	84 ¹ / ₃	„ шведский	80
Горох	93	„ белый	75

Хозяйственная годность семян.

Если хозяину известна засоренность и всхожесть имеющегося у него посевного материала, ему нужно узнать хозяйственную годность его, т. е. точное количество, необходимое для высева.

Так, если у хозяина засоренность семян равна 9%, то есть в 100 ф. семян 9 фунтов сору, а процент всхожести равен 89, то есть из ста фунтов семян всхожих только 89 ф., а остальные 11 ф. невсхожих, то для того, чтобы узнать, сколько нужно посеять, чтобы получить урожай со 100 фунтов, нужно сложить количество сора (9 фун.) и невсхожих семян (11 фун.) $9 + 11 = 20$ фун.

Таким образом, мы получили, что в 100 фунтах—семян невсхожих и сору будет 20 ф., следовательно, для получения урожая со 100 фунтов, надо посеять не 100 ф., а $100 + 20$, но в этих 20 фунтах в свою очередь имеются и сор и невсхожие семена в количестве 4 фунтов, а потому для высева нужно взять $100 + 20 + 4 = 124$ фунта.

Многие из хозяев, прочитавши настоящую статью, скажут, что если проделать все, что тут написано, потребуется большая затрата времени, труда, а, может быть, и средств.

Пора понять, что старые способы ведения сельского хозяйства привели деревню к той пестроте и засоренности полей, на которую я и указывал в начале статьи, а вместе с этим и к фактической убыточности хозяйства.

Отсортировка семян и проверка их всхожести открывают хозяину глаза на то, что он имеет, и должны помочь исправить свои прежние ошибки.

Очистка полей от сорняков, повышение урожайности и добротности получаемого зерна вполне окупят затраченное время, труд и средства и приведут наша сел. хозяйство к обладанию хорошим сортовым семенным материалом.

Х. Белозеров.

Рядовой посев.

Рассеивая семена рукой, мы никогда не можем распределить их по полю равномерно: в иное место упадет больше семян, в другое—редко. Благодаря такому распределению, выросшие растения, в первом случае, будут теснить друг друга, а во втором не полно будет использована пахота, и, в общем, так или иначе значительно потеряем в урожае.

Рядовая сеялка распределяет семена по рядкам—в определенном друг от друга расстоянии, и, следовательно, каждому растению, выросшему в этом случае из семян, предоставляется определенное и равное с другими растениями количество света, площади, а потому пищи и воды. Урожай получается равномерный, со строгим использованием всей пахотной площади.

Затем, при разбросном посеве иное зерно попадает на ком, другое между комьями, и по заделке семян бороной они оказываются на разной глубине, а потому всходы появляются не равномерными.

При посеве рядовой сеялкой семена заделываются на одинаковую, глубину, и, главное, при рядовом посеве можно регулировать даже самую глубину заделки, судя по семенам,—иные глубже, иные мельче, вследствие чего всходы появляются дружно, и созревание хлеба получается одновременное.

При посеве рядовой сеялкой получается экономия в семенах от 4 до 6 (и больше) пудов на десятине. Урожай же с десятины получается от 15 до 20 и более пудов.

После этого особенно ярко бросается в глаза значение рядового посева, а посему берите рядовые сеялки с прокатных пунктов и сейте хлеба рядовым посевом!

Агроном *Петровский*.

Весенний уход за озимым полем.

Чтобы получать хорошие урожаи хлебов, нельзя думать, что если посеял, то уродится только то, что пошлет небо. Пора понять, что „урожай не от росы, а от пота“.

У нас обычно крестьянин от посева ждет лишь снятия урожая, а во время роста хлеба мало заботится о том, чтобы в этот момент произвести тот или иной уход за полем и тем самым увеличить урожай.

Озимое поле, как и другие, требуют внимания от момента посева до созревания ржи.

Мы здесь остановимся лишь на весеннем уходе за озимью. Главная наша беда над озимями—это вымочки. А посмотрим, от чего они в большинстве случаев происходят: в низких местах весной по стаянии снега скапливается вода и на глинистых почвах так долго держится, что растения задыхаются от недостатка воздуха и погибают. Или сугробы снега, образовавшиеся за зиму около изгородей, с весны долго представляют из себя громадное скопление снега даже в том момент, когда озимь уже тронулась в рост. Снег, растаивая под лучами солнца, превращается в воду, которая, стекая на озимь, губит ее, как избыточная, да к тому же холодная.

Между тем, так легко предупредить эту беду: в низинах лопаткой отвести воду с поля, а сугробы разбросать своевременно, чтобы снег скорее растаял.—Вот и все, а между тем, не исполняя этого, сколько хлеба мы ежегодно теряем.

Сразу по стаянии снега, без всякой боязни можно на озимом поле производить уборку камней и сбрасывать их в кучи, чтобы осенью увезти с поля, как мешающие при обработке почвы.

Следующим уходом является боронование озимей.

Делается это из следующих соображений: с весны при таянии снега образуется, как известно, масса воды, которая, стекая с поля, несет за собой наиболее легкие частицы почвы, которые задерживаются во всевозможных углублениях поля. Когда же поле начнет просыхать, то эти мелкие частицы почвы образуют на поверхности почвы как бы корку. Научные изучения этой коры доказали, что благодаря ей поле гораздо скорее высыхает, и в дальнейшем растения испытывают недостаток влаги; наконец, эта корка задерживает доступ воздуха к корням растений, которые от недостатка его задыхаются и погибают или плохо развиваются.

Вот для нарушения образующейся с весны корки, главным образом, и производится боронование озимей.

Рыхлением поверхностного слоя прекрасно задерживается имеющаяся в почве влага и, значит, боронование и для обеспечения растений в лето влагой. Кроме того, боронованием достигается как бы окучивание растений, чем вызывается большая кустистость озими, и, следовательно, умножение колосков ржи, другими словами, увеличение урожая.

Бороновать озимь весной можно смело, так как это вполне проверено и подтверждено многолетней практикой. Обычно боронят тяжелой бороной (Зиг-заг) в два следа, на-крест, до черна. От этого ничего не будет для озими, кроме пользы. Бояться не надо, что зубья бороны будут часть растений выдирать—это отмерзшие или слабые, которые только мешали бы развитию здоровых, сами же все равно зерна не дали бы.

Борону следует пускать с весны сразу же, как только почва от зубьев перестанет при излишней сырости мазаться, а будет уже рыхлиться.

Агроном *Петровский*.

Ранний весенний пар.

Существующие у нас в Вологодской губернии приемы обработки парового поля далеко не совершенны, о чем так ярко говорят получаемые урожаи ржи: урожай 70 пудов с десятины мы считаем хорошим. Между тем, на такой же точно почве, как большинство наших, некоторые культурные хозяйства, благодаря достижениям науки, в настоящее время снимают урожаи до 250 пудов; урожаи 150—180 пудов для этих хозяйств стали обычны.

Наука доказала, что главная причина низких урожаев хлеба зависит не столько от качества вносимого удобрения, или применяемых орудий для обработки почвы, сколько от своевременности вспашки поля.

Большинство районов нашей губернии пар обрабатывают следующим образом: с ранней весны, пока хозяйство занято посевом яровых, а также некоторое время за окончанием таковых *) на паровом поле пасется скот. Только с июня месяца на слабосильной лошади с томительной медленностью начинают в поле вывозить навоз, складывая его в небольшие кучки. К моменту первой вспашки поля (завалке навоза) паровое поле представляет из себя уплотненную скотом пашню. Благодаря этому уплотнению, а также наступлению уже вполне теплой и сухой погоды, пашня крайне пересыхает. Сложенный в маленькие кучки навоз успеет настолько пересохнуть (выветриться), что представляет небольшие кучки соломы, а не навоза, совершенно потерявшие свою ценность. По вспашке такого поля пашня получается очень глыбистая. После этого и до момента посева скот в пару продолжает пастись, чем пашня окончательно иссушается.

Хозяйства, получающие такие высокие урожаи, как было указано выше, ни в коем случае не допускают иссушения почвы, а для этого навоз вывозят вслед за посевом яровых и, не откладывая, его запахивают. На пар скот не выгоняют, а если поле летом начинает зеленеть, зарастая сорными травами, так для уничтожения их пускают бороны, рандаль или перепашивают (обычно многолемешниками) мелко, вершка на полтора, не глубже, все поле. Таких приемов борьбы с зарастанием поля бывает достаточно двух или трех в лето.

За две, за три недели до посева производят вторичную вспашку на полную глубину (первая при завале навоза весной); тем и кончается обработка парового поля.

В общем видим, что делается все почти так же, но разница лишь в первом взмете, который делается возможно раньше с весны, скот на пар не выгоняется, и полю не дают зарастать травами.

*) Время работы изгородей и прочих хозяйственных работ.

Главная задержка в своевременной вспашке с весны происходит от вывозки навоза, а потому можно навоз вывозить зимой и складывать на поле плотно в большие кучи (бурты), которые разбрасывать весной, сразу запахивая навоз, чтобы он не высох и, таким образом, не потерял своей ценности. Такой пар называется ранним весенним паром, дающим в наших условиях наибольший урожай.

Хлебопашцы, вводите на своих полях ранний весенний пар, и вы будете благодарны науке за указания!

Агроном Антипин.

К развитию животноводства.

Мобилизации конского состава, поставки скота для войск: добровольные, по разверсткам и взамен продналога, недороды трав в 1920—21 годах,—все эти причины далеко не способствовали улучшению животноводства нашей губернии. Статистические данные за 1914 и 1920 г.г. показывают, что конский состав количественно почти не изменился, крупный рогатый скот уменьшился на 23%, количество овец даже несколько увеличилось, а численность свиней уменьшилась больше, чем на половину, т. е. только две группы животных потерпели ущерб—крупный рогатый скот и свиноводство. Если же обратимся к качественному составу животноводства, то найдем, что, напр., по данным военно-конских переписей, 76,3% лошадей негодны для службы в войсках, % удойливости крупного рогатого скота, по наблюдениям специалистов, уменьшился на 30—35%. Эти данные заставляют серьезно задуматься над состоянием нашего животноводства, которое играет первенствующую роль в нашем сельском хозяйстве, и заглянуть на будущие перспективы трезвым взглядом.

Действительно, если дело пойдет в этом направлении и дальше, и не будет предоставлено населению возможности восстановить нарушенное равновесие, то не только животноводство нашей губернии придет в упадок, но это непосредственно окажет пагубное влияние и на сельское хозяйство вообще, так как менее тщательная обработка почвы в связи с малосилием рабочей лошади и недостаточное внесение основного удобрения (навоза) поведут к понижению урожая.

Вопрос, как парализовать упадок животноводства, должен встать перед земорганами и населением.

Ждать помощи из других районов республики не приходится, так как и они пострадали в не меньшей мере. Необходимо организовать помощь внутри-губернскими средствами. Первым и наиболее важным средством к поднятию животноводства является организация случайных пунктов, на что земорганы должны обратить самое серьезное внимание.

Рассматривая вопрос по разному рода животным, необходимо отметить, что в отношении лошадей число жеребцов-производителей, так сказать государственных, в нашей губернии очень незначительное: госконюшня располагает 44-мя жеребцами, п/отдел животноводства—6-ю жеребцами: 4 в племхозе „Котельниково“, 1—в „Осанове“, 1 в Каргополе, и Губсельтрест имеет одного старого жеребца в „Макарове“, т. е. всего 51 жеребец. Ясно, что этого количества недостаточно для покрытия маток, приходится пользоваться жеребцами трудовых хозяйств, одобренными для общественной случки зоотехническими комиссиями. Необходимо принять меры к полному использованию одобренных жеребцов и к точному учету этого использова-

ния, для чего установить премирование тех трудовых хозяйств, которые не только вполне используют своего жеребца во время случной кампании, но и дадут точные сведения о количестве приплода от случки со своим жеребцом за прошлый случный сезон. Первое, что может быть сделано,— это исходатайствовать перед местным уездным исполкомом освобождение таких трудовых хозяйств от трудгужналога персонально для каждого заслуживающего поощрения трудового хозяйства. Второе, за полное использование жеребца, и, по данным учета, давшего в прошлый случный сезон не менее 50% приплода, присуждение наград в виде сельскохозяйственных орудий и семян зерно-фуража овса и кормовых трав: клевера, тимopheевки и вики.

Широкая пропаганда этих мер много будет способствовать более правильной постановке дела. Что же касается казенных жеребцов, то жеребцы п/отдела животноводства распределены: 1—в Каргополе, 1—в племхозе „Осаново“ и 4 в племхозе „Котельниково“. Жеребцы же госконюшни предлагаются УЗУ на условиях, сообщенных госконюшней от 22 декабря 1922 года, из которых видно, что госконюшня обеспечивает средствами содержание жеребцов; необходимо только подыскать помещение для жеребца и квартиру конюху и взять на себя организацию доставки фуража; если УЗУ войдут с ходатайством перед местными исполкомами об отпуске из местных средств кредитов на этот предмет, а также на приобретение премий для одобренных жеребцов, то можно надеяться, что случная кампания текущего года будет проведена вполне удовлетворительно.

Если положение дела с жеребцами-производителями у нас в губернии не блестяще, то с крупным рогатым скотом дело обстоит еще хуже. При этом надо отметить, что если матка-лошадь не будет покрыта, она все-таки как рабочее животное, используется достаточно, но по отношению к коровам происходит обратное явление: если корова год проходит яловой, то это уже прямой убыток для хозяйства. Быков же производителей специально для обслуживания нужд населения очень мало, а именно: в Домшинском районе 14 быков, в племхозах: „Котельниково“—1, „Осаново“—1, „Спасское-Куркино“—1, „Макарово“—1, „Грибцово“—2 и еще несколько быков в совхозах Губсельтреста и других организаций, которые для нужд местного скота используются частично.

Тут стоит перед земорганами и специальным персоналом—зоотехническим, агрономическим и ветеринарным—задача: с одной стороны, выяснить вопрос о значении хорошего быка-производителя, передающего свои качества значительному количеству приплода (при вольной случке до 40 гол., при ручной—до 80 гол. в год), и с другой—выгодность и целесообразность содержания быка коллективно товариществом, а не селением, как обычно бывает теперь, когда приобретается бык, какой попадется, сплошь и рядом молодой, недоразвитой и, конечно, от неизвестных по качеству родителей, да и содержание селенского быка по очереди много вредит делу.

При содержании быка товариществом расходы по содержанию те же, а если приобретение хорошего быка и будет стоить несколько дороже, то при рациональном содержании на дворе одного хозяина это окупится тем, что коровы не будут ходить яловыми. Для улучшения местной коровы желательно рекомендовать быков Домшинской породы, молодняк которых можно приобрести в Домшинском районе Вологодского уезда и во многих совхозах Вологодского и Грязовецкого у.у.

Что касается овцеводства, то единственно можно рекомендовать улучшение романовской породой, как более близко подходящей к местной овце,

но отличающейся лучшей овчиной, большей плодовитостью и большим весом. В Вологодской губернии случным пунктом для овец служит племяхоз „Спасское-Куркино“, где имеются 2 барана, и можно приобрести молодняк.

В виду возросшей потребности в мясе, необходима со стороны зем-органов и специалистов широкая пропаганда разведения свиней культурных пород, как поставщиков скороспелого мяса. Основными рассадниками, откуда можно получить лучших поросят в губернии, будут племяхозы: „Осаново“—3 версты от Вологды и „Котельниково“—12 верст; кроме того, поросят можно получить в „Спасском-Куркине“—Несвойской вол., Волог. уезда, в Молочно-Хозяйственном Институте и в „Грибцове“—Богородской вол., Вологод. у. Там же имеются и случные пункты для покрытия свиней.

Испросив кредиты из местных средств, УЗУ с должным вниманием должны отнестись к предстоящей случной кампании, раз'ясняя населению, что это одна и, пожалуй, единственная мера, могущая поднять наше падающее животноводство.

Губзоотехник *М. Беляев.*

Гуменные корма.

Этим именем называют солому и мякину. Питательность соломы обуславливается, прежде всего, видом растения. В этом отношении солома бобовых растений резко отличается от злаковых более высоким содержанием протосина, при чем в некоторых сортах соломы оно достигает огромных размеров (до 14⁰/о), не уступая более или менее хорошему сену.

Из злаковых наиболее ценными в кормовом отношении являются соломы яровые. Они содержат более переваримых питательных веществ по сравнению с озимыми. Самыми лучшими считаются овсяная, просьяная и ячменная. Ячменная солома легко поддается влиянию сырости, почему и должна сохраняться в возможно сухом месте, просьяная солома отличается мягкостью и с особенною охотою поедается животными. Почвы на состав соломы тоже оказывают влияние в том отношении, что плодородные и удобренные дают более питательную солому. Влияние времени уборки сказывается в том, что при ранней уборке получается более питательная солома, чем при поздней. При уборке растений в неблагоприятную погоду питательность соломы уменьшается. Засоренность полей, в особенности пырьем, часто улучшает питательность соломы. Влияние рода посева тоже сказывается на питательности соломы. Солома рядового посева менее питательна, чем разбросного, т. к. при рядовом посеве она более грубеет.

Солома является кормом, наиболее подходящим для жвачных животных. В хозяйствах не редко практикуется прием, известный под именем „переборки“, т. е. прежде чем употребить солому в подстилку, ее дают в корм овцам и сухостойному скоту. Насколько это рационально, видно из того, что нежные части соломы, с'едаемые при этом овцами и скотом, содержат значительно больше питательных веществ, чем констатирует анализ цельной соломы.

Солома скармливается скоту или в целом виде, или же особым образом подготовленной. Если в хозяйстве имеются большие запасы этого корма, превышающие потребность в ней животных, то скармливание цельной соломы можно вполне рекомендовать. Скот выберет из предлагаемого ему большого количества соломы наиболее нежные и питательные части,

а об'едки пойдут на подстилку. Но если солому приходится скармливать экономно, то подготовка необходима, т. к. в подготовленном виде корм с большою охотою поедается скотом, и он ест его сплошь, не выбирая; при том же в таком виде легче производить смешивание соломы с другими кормами, одновременно задаваемыми; наконец, старые лежалые соломы без подготовки скотом не поедаются совершенно. Подготовка соломы начинается с ее измельчения соломорезками; при чем слишком мелкое изрезывание, и тем более превращение соломы в труху, вредно для животных, вследствие нарушения процесса жвачки. Резка для крупного рогатого скота и овец должна быть не менее $\frac{3}{4}$ вершка. Соломенную резку смешивают с отрубями, размолот зерна, измельченными корнеплодами и в таком виде задают скоту, или же подвергают дальнейшей подготовке, заключающейся или в заваривании или в самонагревании. Заваривание горячею водою производится в чанах или бочках. Еще лучше заварить солому горячею бардою и скармливать смесь в полуохлажденном виде. В этом случае солома становится не только мягче и вкуснее, но и питательнее.

Продолжительность запаривания соломенной резки—30-40 минут, считая с того момента, когда резка прогреется настолько, что пар проходит через нос, не охлаждаясь. Что касается самонагревания, то оно производится следующим образом: изрезанную и смоченную солому, дав стечь излишнему количеству воды, плотно набивают в деревянные ящики, закрывающиеся крышками, на которые накладывается груз. При этом следует обращать внимание на то, чтобы вода, необходимая по расчету в количестве примерно $2\frac{1}{2}$ ведер на один кубический аршин резки, была теплой ($18-20^\circ$) и равномерно смачивала резку. Влажная солома, под влиянием жизнедеятельности микроорганизмов, начинает бродить, при чем температура повышается. После брожения солома размягчается, приобретает приятный вкус и запах, почему и поедается скотом с большою охотою. Продолжительность брожения находится в зависимости от температуры внешнего воздуха несколько дней, почему и необходимо иметь несколько ящиков, если желательно непрерывное получение корма. В зимнее время производить самонагревание представляется неудобным, а в сильные морозы и совсем невозможным, вследствие медленности брожения. На зимнее время удобнее ящики заменить ямами, стенки и дно которых делаются, или из дерева, или из кирпича. Яма делается таких размеров, чтобы в ней помещалось количество корма на четыре дня. Внутри ямы из досок устраивается крестообразная перегородка, разделяющая яму на 4 отделения, и каждое отделение вмещает корма требуемое количество в течение дня. В обыкновенных ямах в сильные морозы для самонагревания нужно 8 дней, но в ямах описываемого типа брожение заканчивается в три дня, поэтому одно из четырех отделений ямы ежедневно выгружается, чистится, и вновь закладывается в него солома. Для правильности брожения, развивающегося при самонагревании соломы, весьма важно следить за чистотой, дабы в яме не оставалась вода, а тем более загнившие остатки, могущие дурно влиять на брожение и даже испортить корм.

Способ закладывания соломы в ямы весьма прост. Соломенную сечку насыпают на дно, слоем вершков шесть, семь, и, облив водою, утрамбовывают; затем снова кладут такой же слой сухой соломы, которая также обливается водою и т. д., пока наполнится вся яма, после чего масса накрывается деревянным щитом и нагнетается. Подготовка соломы завариванием, а еще лучше—запариванием и самонагреванием, имеет огром-

ное практическое значение. Она дает возможность сполна использовать гуменные корма и даже плохое сено, и без нее вряд ли половина этих продуктов могла бы быть использована в корм скоту. Хотя при такой подготовке и не происходит увеличения питательных веществ, но смысл подготовки соломы не в этом. Подготовка делает корм более вкусным, чем заставляет животных поедать его охотнее и уменьшает продолжительность пребывания пищи в кишечнике. Даже старые половы, которые не поедаются никаким скотом, в распаренном виде поедаются с жадностью всеми животными и без всякого вреда для их здоровья. Громадное значение подобная подготовка грубого корма имеет в зимы, когда хозяева страдают от бескормицы.

В качестве основного корма, а иногда и исключительно, солома служит для шерстных овец, а также и рабочих волов в зимнее и рабочее время. Крупному рогатому скоту дают в день до 20 фунтов, не редко и более; молочным коровам не следует давать свыше 10 фунтов, во избежание понижения доброкачественности масла и понижения удоя.

Перев. с датского N...

Еще о сельско-хозяйственном кредите.

Комитетом содействия сельскому хозяйству при ВЦИК от 27 февраля т/г. из двадцати миллионов золотых рублей, отпущенных ВЦИК на восстановление и развитие сельского хозяйства, Вологодской и Северо-Двинской губ. ассигновано 500.000 зол. рублей. Эти средства будут переданы Обществу Сельско-Хозяйственного Кредита в его основной капитал в виде учредительских паев от Госбанка и Наркомзема в равной доле от каждого.

Чтобы сравнить с чем-нибудь этот подарок*) высших органов Советской власти крестьянству Вологодской и Северо-Двинской губ., достаточно взглянуть на баланс Губсоюза на 1 февраля т/г. („Кооперация Севера“ № 5). Из ознакомления с балансом мы увидим, что собственные капиталы Губсоюза на 1 февраля т/г. выражаются в сумме 518.676 руб. золотом; таким образом сумма, ассигнованная Центром в основной капитал сельско-хозяйственного кредита почти равна собственному капиталу Губсоюза. При наличии такого капитала, увеличенного за счет губернских и уездных, как советских, так и кооперативных организаций, а равно при содействии кооперативного аппарата и непосредственного участия всего крестьянского населения, можно в значительной степени организовать сельско-хозяйственный кредит и тем самым прийти на помощь, как первичным кооперативам, так и отдельным сельским хозяйствам в деле восстановления и улучшения сельского хозяйства.

Получение ассигнованных 500.000 руб. будет зависеть от того, насколько быстро удастся организовать Общество Сельско-Хозяйственного Кредита, а также и от того, сколько удастся собрать в основной капитал местных средств.

В Вологде учреждено Бюро по организации О-ва Сельско-Хозяйственного Кредита из представителей Губсоюза (И. В. Курилов), Губземуправления (Н. Г. Рослов) и Отделения Госбанка (А. З. Подомаренко). Бюро уже приступило к подготовительным работам.

*) Смотри мою статью „Новогодний подарок крестьянству“ в № 1 „Кооперации Севера“.

Имеется нормальный устав О-ва Сельско-Хоз. Кредита, утвержденный СНК 27 февраля т/г. Остается только набрать достаточное количество учредителей, заподписать устав и подать его на утверждение. Правда, на это потребуется довольно значительное количество времени, но всетаки надежда на открытие Общества есть.

Для ознакомления широких масс с предстоящей деятельностью О-ва С.-Х. Кредита, я ниже привожу выдержки из нормального устава 'О-ва:

Для осуществления своих целей О-во производит следующие мероприятия:

а) Содействует снабжению крестьянских сельских хозяйств в кредит всякого рода средствами производства натурой или путем выдачи денежных ссуд на их приобретение;

б) Оказывает кредит на улучшение и расширение крестьянских хозяйств;

в) Оказывает содействие крестьянским хозяйствам в деле поднятия качества их продукции и ее реализации путем предоставления кредита или, в случае необходимости, путем посредничества;

г) Содействует устройству технических производств по переработке сельско-хозяйственных продуктов;

д) Содействует, путем оказания кредита или, в необходимых случаях, путем посредничества, новым формам сельско-хозяйственного производства, поставленного на экономически-рациональных началах;

е) Использует переданные ему Наркомземом и другими учреждениями специальные на развитие сельского хозяйства капиталы;

ж) Содействует организации и развитию кредитных функций в первичных кооперативах и их объединениях, работающих в области сельского хозяйства и сельско-хозяйственной промышленности.

Из перечисленного ясно, что задачи О-ва чрезвычайно обширны, и все их стремление направлено к восстановлению и развитию сельского хозяйства и сельско-хозяйственной промышленности. Это видно из того, что в одном из § устава (3) определенно говорится, что:

„В соответствии с основными задачами Общества капиталы его используются на организацию кредита для крестьянских хозяйств—при чем свои операции по кредиту О-во проводит преимущественно через свои агентства и корреспондентов, привлекая в качестве таковых первичные кооперативы всех видов и их объединения“.

Этим в достаточной степени определяются взаимоотношения О-ва С.-Х. Кредита с кооперативными организациями.

При выдаче ссуд Об-ву предоставляется право выдавать, как краткосрочные ссуды—до одного года, так и долгосрочные—сроком от одного до пяти лет, при чем для долгосрочных ссуд размер процентов не должен превышать 6⁰/₀ годовых.

Теперь о средствах.

Основной капитал Общества образуется путем выпуска учредительских и мелких крестьянских паев, причем размер учредительского пая не может быть ниже 100 рублей золотом, а стоимость крестьянского пая не должна превышать 10 руб. зол.

Об общей сумме основного капитала О-ва пока еще судить трудно. Ясно лишь одно, что ассигнованные центром 500.000 руб. золотом целиком войдут в основной капитал, и надо предполагать, что не менее 50⁰/₀ удастся собрать из местных средств. Пример в этом отношении уже по-

дал Губсоюз, правление которого решило приобрести в О-ве Сельско-Хозяйственного Кредита для Губсоюза и его райотделений и контор 260 учредительных паев на сумму 26.000 рублей золотом. Если эти предположения оправдаются, то общая сумма основного капитала достигнет до 750.000 руб. золотом.

На этом пока и покончим с уставом. Отметим, что О-ву наряду с выдачей ссуд предоставляется право вести почти все банковские операции, что очень важно для успешного развития деятельности О-ва.

Оканчивая на этом, мы имеем в виду в следующих номерах журнала более подробно осветить данный вопрос.

А пока обращаемся с просьбой ко всем кооперативным организациям и нашим читателям возможно шире ознакомить крестьянские массы с организацией сельско-хозяйственного кредита.

И. Курилов.



Литературный отдел.

Христос.

„В белом венчике из роз
Впереди Иисус Христос“.
Б л о к

*Он был, иль не был—безразлично,
Ходил пешком, иль на осле,—
Одно в нем мило и прилично:
Он был с пилатами в войне!
Коль верить сказкам новозаветным,—
Он не был боюм никогда,
И взором воина бесстрашным
Смотрел опасности в глаза...
И распят был, как злой преступник,
Как боевой солдат—бедняк.
В душе всегда ботоотступник,
Как Рима древнею Спартак.
Не в белом венчике, по Блоку,
Ходил Христос среди людей...
Он—плод фантазии глубокой,
Казненный Зевсом Прометей...*

Иван Павлович.

Пасхальные мотивы.

(Рассказ товарища из Губрозыска).

I.

— Пасха, по моему мнению, самое поганое, самое подлое время.
Для нас этот праздник сплошная тревога, сплошное беспокойство...

— То-есть?

— Без всяких „то-есть“... Я оголю перед вами изнанку жизни, и вы, надеюсь, согласитесь со мной, что святости тут мало, а преступности много.

— И все-таки не понимаю,—отозвался я снова.

— Сейчас поймете,—невозмутимо возразил мой собеседник и пустил такой клуб удушливого табачного дыма, что позавидовал бы ему—этому клубу—любой всамделешний Нат Пинкертон.

II.

— Попы в этот день сияюще распевают, что тут ликует—небо, земля и преисподня“,—продолжал он.

— И будто в этот праздник люди прощают друг другу все пакости и становятся братьями.

— Поется все это весело, порхающе, бравурно... Церкви блещут огнями, попы ризами, а мирские человеки—елейным умилением.

— Картина, скажу вам, прямо поразительная. Особенно по законам контраста перед семинедельным великопостным панихидным пением, мрачными церквами и постными лицами поповских посетителей...

— Разрыв глубокий, перемена резкая и не удивительно, что действует ошеломляюще...

— А ошеломленный человек, как известно, невменяем. Он и слезы льет умиленные, и восторг свой выражает бурно, и под задорные церковные напевы—готов плясать пойти.

III.

— Что же из этого следует?

— Что следует? насмешливо улыбнулся товарищ... А следует вот что...

— Цельную неделю перед этим проклятым праздником люди сходят с ума. Хлопочут, суетятся, тратят бешеные деньги, подрывают свое экономическое равновесие, чтобы справить праздник.

— К самому празднику до того издегаются, что в церковь являются уже совершенно больными... Потому безотчетно ликуют.

— Тем временем любители легкой наживы развивают свою работу во всю ширь и глубь...

— Одни обдирают открыто при купле-продаже, другие—просто залезают в пустые квартиры и ради праздника господня очищают их..

IV.

— Но позвольте,—встренулся я,—при чем тут праздник и святость его? Воры были всегда и воруют тоже всегда, торговцы поднажить не откажутся тоже. Жизнь наша так бедна, что Пасха со своим ликованием прямо таки необходима, как изюминка.

— Мне постоянно припоминаются свои детские чистые пасхальные переживания... Я помню...

— Я тоже помню,—неумолимо оборвал меня собеседник... А на счет „изюминки“ вы оставьте, ибо нас, современных людей, такими штуками не проймешь.

— Мы отлично знаем, что за ними кроется.

V.

— На счет детских впечатлений я тоже имею свой опыт и определенный взгляд.

— Ваш покорный слуга был тоже ребенком, радовался и трепетал от пасхальной службы.

— Мало того, лил слезы покаяния, отбивал земные поклоны, каляся в грехах обязательно на Страстной неделе, дабы чистым встретить великий праздник.

— Все это проделывалось потому, что родители мои имели глупость проделывать все поповские предписания и тому же учили нас, своих ребят.

— Я без омерзения и теперь вспомнить не могу, как я восьмилетним мальчишкой лил слезы на холодный пол церкви, сокрушаясь в своих великих прегрешениях...

— И каялся, каялся какому-то дураку — попу...
— Где же тут правда и естественность?
— Разве не искусственно и насильно еще в детстве навязывается этот дурман?
— Разве не умышленно обманывают темный народ, блюдя его „в страхе Божьем?“.

VI.

— А возьмите вы какую-нибудь крестьянскую старуху и старика...

За весь пост даже губы свои не оближет, ибо считает грехом, а чтобы с'есть что-нибудь скоромное—ни, ни... И плетется она со своим посошком к пасхальной заутрени чуть жива от великого поста.

До заутрени сидит в церкви и моет с кумами косточки соседкам. Начинается крестный ход... Мнут, давят, толкают старушку... Но так же мяли и давили ее за все 50—60 лет. И она ничего... Она даже довольна и умилена, ибо дурман глубоко в'елся и нет просвета в сознании.

— Домой придет эта старушка, разговееется и после долгого поста так нажрется, что обязательно заболает, а, может быть, и умрет.

VII.

— А в запах кулича тоже не верите?

— В запах кулича, как такового, я верю—засмеялся товарищ. Но кулич часто дурно пахнет.

— То он залит слезами, то полит кровью, то покрыт преступлениями.

— Если стряхнуть всю помпу с этого праздника, соскоблить с него вековой обман, показать всем его обратную сторону, то, вероятно, немного охотников нашлось бы его так широко праздновать, как теперь празднуют.

— Впрочем, спохватился, собеседник, я у вас заболтался: мне тоже нужно готовиться к празднику...

— То есть? недоверчиво пожал я плечами.

— Я же вам сказал, что преступность проявляется с особой силой около праздника Пасхи, обывательское благополучие оголено и лишено надлежащей охраны со стороны самих граждан...

— Ах да, спохватился я, ведь вы спец по розыску. Извиняюсь...

— То-то и оно... Нам этот праздник сплошное беспокойство и тревога.

Он ушел, а я погрузился в глубокое раздумье, пожалуй, соглашаясь с товарищем из Губрозыска, хотя и не совсем...

Очень уж велика была привычка к этому празднику...

А. Соболев.

МУЖИКИ.

I.

*По белому свету скитались
Издревле у нас мужики.
На рынках они продавались
За юрсти ячменной муки.
Их бил толстопузый купчина,
И инал их помещик лихой.
— Где юря такую причину,
Что в жизни беда за бедой?
И жили родные в неволе
Без светлого, ясного дня.
В конюшнях их плетью пороли,
Меняли на пса, иль коня...*

II.

*Прошли крепостные юда,
Как черные тучи на небе,
И первое слово тогда
Возникло—о воле и хлебе.
— Свобода,—молились они,
Народа забитого дети,—
Прими нас в об'ятья свои,
Уйми кровожидные плети!
Но плети свистели опять;
И стон раздавался повсюду,—
И солнце Свободы сиять
Не стало мужицкому люду.
— Свобода дана без земли,—
Народная песня пласила:
От барина нас увели,
Но в чем же свободы той сила...?*

III.

*Гремела руда в необ'ятных степях,
Стучал молоток на заводе,
И ноёый хозяин опять в деревнях
Явился всевластным в народе.
Сменила деревня покровы свои
И песни друиe сложила
И снова несла трудовые гроши,
Как прежде, себя полонила.
Свобода, по-старому, ночью жила,
А днем лишь нужда унетала;
И темной, как туча, деревня была
В тисках золотых капитала,*

IV.

*Пьянели Российской земли юрода,
Свистели гудки на заводах,*

Опутали землю кругом провода,
К столбам привоздили свободу.
Стучали колеса по лентам стальным,
И мрачно неслись паровозы,
И ж... ж... жикали пули по далям немым,
Вещая военные ирозы.
Жирели купцы от народной крови,
Дворцы воздвигали дворяне,
И правили Русью попы да цари,
На том же народном обмане
Раздетые вечно, опять мужики
И подать несли, и неволи,
Все так же стонали они—бедняки,
Влача юремычную долю.
На фабриках душных рабами они
Барахтались в море железа;
И шли однотонно бесправные дни,
Как тени немою позора.

V.

Бывали в истории нашей деньки,
Каким позавидовать можно!
Дрожали от бунтов народных царьки,
И было в их царстве тревожно.
Мятежные Разины в южных степях,
Под знаменем полной свободы,
Восстанье несли на боярских костях...
И были то... славные оды!
Но темен еще был бесправный народ...
Московские власти разбили
Ею беззаветных родных воевод
И кровью Россию омыли.
Не раз просыпались России сыны,
Не раз поднимались родные,—
За правду, за волюшку гибли они,
Как вихри под солнцем степные.

VI.

Года неслись, как ветер в поле,
Страдал народ в тисках оков,
Носил в сердцах мечты о воле,
Но к воле был он не ютов.
Росли безумно капиталы,
Готовы были мир сожрать;
Но ненасытным... было мало,
И клич раздался: „воевать“!...

Гремели пушки, хохотали,
Как дьявол, пули между тел,
В кровавом море утопали...

*Свирепо бои войны ревел...
В тылу под тяжестью налогов
Мужик измученный стонал;
Но праздник был в златых чертогах—
Боич, как прежде, пировал.*

VII.

*На почве злою унетенья
И багровеющей крови —
Заря людского избавленья
Взошла в алеющей дали..
Проснулся мученик на фронте,
Восстал рабочий с мужиком —
И на Российском горизонте
Скрестил свободу со штыком.
В крови юрел огонь отваги,
Бойцы бессмертием зжглись,
И прозвенели юрдо шпаги.
И в тело вражее впились. —
Упал тиран, как дуб проинивший,
Без сожаленья и любви.
В стране родной, мятежно, вспыхнув,
Зажглись багровые огни...*

VIII.

*По белому свету скитались
Издревле у нас мужики,
На рынках они продавались
За юрсти ячменной муки...
.....
Теперь они властвуют сами.
Свободной России земля
Покрыла, как в сказке, коврами
Мужицкие хлебом поля.
С рабочим и техникой рядом,
Под знаменем полных свобод,
Всесветным великим отрядом
Идет победивший народ.*

Ив. Булатов.





Экономическая хроника.

За границей.

Мировой урожай 1922—23 г.

Международный институт в Риме дает следующие сводные данные мирового урожая за 1922—23 год в миллионах двойн, центнеров.

	1922—3 г.	1921—2 г.	% от среднего за предыд. 5 лет.
Пшеница	826,4	829,3	111,8
Рожь	203,1	208,1	—
Ячмень	212,4	208,6	103,0
Овес	466,6	435,0	98,8
Маис	815,6	870,4	98,5
Рис	605,4	582,6	105,4
Картофель	1.411	945,2	144,5
Сах. свекла.	333,7	320,1	120,0
Хмель	0,44	0,4	105,0
Табак.	6,9	6,22	91,0
Хлопок	32,9	26,9	90,9
Льняное семя	21,8	15,2	125,5
Пенька	2,4	2,5	78,3
Пров. масло	6,7	5,1	108,1
Вино (гект.)	134,4	104,7	115,3
Шелк (килогр)	279,3	272,4	99,6

Сельское хозяйство в Соединенных Штатах.

Проф. Тулайков, недавно вернувшийся из поездки по Соед. Штатам, сообщил о положении северо американского сельского хозяйства, сделавшего за последнее время колоссальные успехи: при занятии сел. хозяйством лишь около 4% населения С. Штаты дают 70% всего мирового производства кукурузы, 40% хлопка, 50% табаку, около 20% овса и сена и столько же пшеницы. Каждый рабочий по сел. хозяйству производит в Америке приблизительно 840 пуд. продуктов, в то время как во всем остальном мире зерновых продуктов производится около 72 п. на рабочего.

Алкоголизм в Америке.

В противоречие с приводившимися прежде оптимистическими цифрами „Вестминстерская Газета“ цитирует следующие официальные данные: число арестов за пьянство составляло в 1920 г. 142 000, в 1921—190.000 и в 1922—254.000. Ни в одном из 26 больших городов, о которых имеются статистические данные, цифры 1922 г. не ниже цифр 1920—1921 г.г.

12 тысяч сыщиков.

Бюджетная комиссия опубликовала следующие цифры: на жалованьи у различных государственных учреждений находится около 2 миллионов человек. Содержание их обходится в 8.500.000.000 долларов. Если принять во внимание, что производительным трудом в Америке заняты 41.500.000 человек, то окажется, что один служащий приходится на 20 граждан-производителей. В число правительственных служащих входят, между прочим, 32 тыс. полицейских и 12 тыс. сыщиков.

Кооперация во Франции.

Статистика 10-ти крупнейших французских потребительских кооперативов, состоящих членами Национальной Федерации (1922 г.).

Союз кооперативов в Париже. 70.881 пайщиков, 365 распределительных пунктов, 7.994.600 фр. паевого капитала, 4.191.661 фр. запасного капитала, 71 942.272 фр. оборота.

Союз кооперативов Лотаринии. 36.217 пайщиков, 248 распределительных пунктов, 5.219.600 фр. паевого капитала, 4.546.388 фр. запасного капитала, 43.931.218 фр. оборота.

Союз департамента Соммы. 29.700 пайщиков, 74 распределительных пункта, 485.000 фр. паевого капитала, 1.240.000 фр. запасного капитала, 31.378.926 фр. оборота.

Страсбургское кооперативное общество. 36 500 пайщиков, 56 распределит. пунктов, 1.825.000 фр. паевого капитала, 620.000 фр. запасного капитала, 20.510.000 фр. оборота.

„La Bellevilloise“ в Париже. 15.167 пайщиков, 38 распредел. пунктов, 1.516.700 фр. паевого капитала, 20.289.027 фр. оборота.

„L'Avenir Régional“ в Лионе. 19.312 пайщиков, 127 распредел. пунктов, 1.931.200 франк. паевого капитала, 1.445.146 франк. запасного капитала 19.817.901 фр. оборота.

Союз кооперативов северного предместья, Сен-Дени, 9.664 пайщика, 65 распредел. пунктов, 966 400.000 паевого капитала, 559.107 фр. запасного капитала, 16.338.663 фр. оборота.

Союз кооперативов округа Дуэ. 13.236 пайщиков, 45 распредел. пунктов, 1.323 600 фр. паевого капитала, 989.537 фр. запасного капитала, 12.736.155 фр. оборота.

Кооперативное общество Мюльаузена и окрестностей. 18.585 пайш., 33 распредел. пункта, 1.115.100 фр. паевого капитала, 443.875 фр. запасного капитала, 11.867.994 фр. оборота.

Союз кооперативов Па-де-Калэ. 19.051 пайщика, 91 распредел. пункт., 1.905.100 фр. паевого капитала, 1.370.717 фр. запасного кап., 10.176.341 фр. оборота.

По Советской России.**Промышленность Республики в январе 1923 года.****Каменный уголь.**

Во всех районах добычи в январе по сравнению с декабрем производство угля снизилось в среднем на 17⁰/₁₀₀. В переводе на тысячи пудов

общее производство угля за декабрь 1922 г. равняется 62.091 тысяч пудов, а в январе 1923 г.—50.970 тыс. пудов.

Добыча нефти.

В декабре эксплуатировалось по 64 промыслам пяти нефтеносных районов—1.668 скважин, а в январе—1.744 скважины. Данные о добыче нефти за январь говорят за увеличение по сравнению с декабрем только в некоторых районах. В общем же в декабре валовая добыча нефти равнялась 26.552 тысячам пудов, а в январе—25.823 тысячам пудов, т. е. 97,2% декабряского.

Добыча руд.

В общей сложности добыча руд (железо, марганец, колчедан, асбест, магнезит и др.) за январь 23 года равняется 203 тыс. пудов, т. е. только 70,3% декабряской добычи—289 тыс. пудов.

Золото и платина.

В имеющихся приисках всего за январь 1923 года добыто золота 1.378 ф. 36 зол, платины 77 ф. 07 зол.; в декабре же добыча равнялась: золото 1.357 ф. 56 зол. и платина 132 ф. 68 зол.

Добыча соли.

Общая добыча соли в декабре 937 тысяч пудов, а в январе 922 тысячи пудов.

Металлургия.

В январе выпуск основных видов металлургического производства (чугуна, мартен, проката) в тысячах пудов равнялся: чугун—1.723; март.—2.249; прокатка—1.727.

В % к декабрю: чугун—130,1; март.—83,3; прокатка—85,7.

Электротехническая промышленность.

Общая выработка изделий в январе, в переводе на золотую валюту, по прейс-курantu 1914 года, составляет 1300 тысяч руб. или на 45% меньше декабряской выработки.

Текстильная промышленность.

В главнейших производствах выработка на единицу оборудования претерпела следующие изменения:

Пряжи пудомеров (для шерсти—пудов) на тысячу веретен на смену:

	Хлоп. бум.	Шерст.	Льняная.
Январь	127,5	12,2	300,5
Декабрь	125,6	12,4	313,6
Суровья аршин на 1 станок в смену:			
Январь	32,9	17,3	60,3
Декабрь	31,1	15,2	58.

Химическая промышленность.

Выработка продуктов по главнейшим группам представляется в таком виде: по производствам январь к декабрю: кислоты 102,1%; сода—84,1%; кальций—80,7%; суперфосфат—199,6%; фосфорн. мука—432,5%; прочие

соли—95,8‰ и т. д. Общая же выработка за декабрь 1.020,7 тыс. руб. золотом, а в январе—995,3 т. р. золотом (97,5‰).

Производство стекла.

Вся продукция стекла в переводе на весовые единицы составит за январь—244,7 тыс. пуд. и за декабрь—236,5 тыс. пуд., что дает повышение выработки на 3,4‰.

Цементная промышленность.

Январь к декабрю в производствах: обжиг клинкера—110,3‰, перелом цемента—105,1‰ и укупорка—74,5‰. В общем темп работы остался в январе прежним.

Бумажная промышленность.

Выработка фабrikатов и полуфабрикатов представляется следующими цифрами (в тысяч. пудов):

	Январь.	Декабрь.	В ‰
Бумаги всех сортов	232,0	275,0	84,4 декабряского.
Картон	24,0	26,1	91,9 "
Целлюлозы	84,4	94,3	89,5 "
Древесн. массы	47,1	55,6	84,7 "

Табачная промышленность.

Выработано изделий за январь: табаку 110,9 тыс. фун. и папирос 929,8 милл. штук, а всего 1040,7 милл. курит. единиц. По сравнению с декабрем, январская выработка менее на 22‰.

В январе выработано—84,9 тыс. п. махорки, а в декабре—84,1 тыс. п. Изменения незначительны.

Крахмально-паточная промышленность.

Общая выработка продуктов характеризуется следующими данными:

	Декабрь.	Январь.	В ‰ к декабрю.
Сырой крахмал т. п.	20,4	79,6	25,4
Сухой	13,8	11,7	118,0
Патока	72,5	153,7	47,1
Глюкоза	—	4,1	—
Декстрин	0,3	1,0	30,0
Саго	—	2,1	—

В общем продукция сократилась в январе более, чем на половину

Маслобойная промышленность.

За январь разных сортов растительного масла 316,9 тыс. пудов жмыхов 557,3 тыс. пуд., против 411,6 и 735,6 тыс. пуд. в декабре или на 23‰ менее.

Винокуренная промышленность.

Выработано в январе спирта-сырца 9.440 т. градусов и ректификата 709 тыс. градусов. В декабре сырца выработано 8.625 тыс. градусов, а

ректификата 911 тыс., т. е. в первом случае наблюдается увеличение продукции на 9⁰%, а во втором уменьшение на 22⁰%.

Кожевенная промышленность.

Общая выработка кож в январе по 150 заводам выразилась в следующих цифрах: крупных кож 255,3 тыс. шт., мелких 236,9 тыс. или в переводе на крупные 314,5 тыс. штук. Декабрьская продукция этих же заводов составляет 358,6 т. шт. в переводе на крупные кожи, т. е. понижение выделки в январе выразилось в 12,3⁰%.

По данным 33 фабрик, в обувном производстве за отчетный месяц—январь изготовлено обуви 119,8 тысяч пар гражданской и 90,9 тысяч пар армейской, за декабрь пошито 140,8 тысяч пар гражданской и 132,5 т. пар армейской. Понижение в январе на 21,7⁰%. „Т. Пр. газ.“

Работа уральской металлургии.

На 23 марта т. г. по Уралу находилось в работе 13 доменных печей, 11 мартеновских печей и 49 прокатных станов, при чем по сравнению с прошлым годом число работающих ныне доменных печей увеличилось на 44,4⁰%, мартеновских на 37,5⁰% и прокатных станов на 123,0⁰%. „Э. Ж.“

Добыча нефти в марте.

На бакинских промыслах за март т. г. добыто 18.053 тыс. пуд. нефти, при средней суточной добыче до 602 тыс. пуд. (против 573 т. п. в феврале и 564 т. п. в январе). Добыча продолжает возрастать. Бурение также развивается, достигнув в марте 1.935 саж. против 1.700 в феврале и 1.540 в январе.

— На Урало-Эмбенских промыслах за тот же срок добыто 687 т. п., а за все полугодие (октябрь—март)—4.168 тыс. пуд., т. е. 98,6⁰% программного задания.

Добыча каменного угля.

За март т. г. в Донбассе добыто 46 милл. пуд. угля и погружено 29,3 милл. пуд. Наряд в адрес южн. жел. дор. выполнен с превышением.

На Кизеловских копях добыто в марте 4,1 милл. пуд. и отправлено 3,4 милл. пуд. Программа выполнена в 106⁰%.

Эмиссия и денежное обращение.

Среднее денежное обращение:

В ноябре 1922 г.	1.280 милл. руб.	23 г.	
„ декабре 1922 г.	1.745 „	23 г.	на 36,4 ⁰ % больше.
„ январе 1923 г.	2.330 „	23 г.	„ 33,5 ⁰ % „
„ феврале 1923 г.	3.006 „	23 г.	„ 29 ⁰ % „

Сокращение темпа эмиссии особенно значительно по сравнению с прошлым годом. В январе 22 г. прирост средне-месячного денежного обращения достигал 56,2⁰%, а в феврале—56,6⁰%.

Замедление темпа эмиссии благоприятно отразилось и на золотом, и на товарном выражении денежного обращения в январе и феврале мес. тек. года. Это свидетельствует о том, что рост цен товаров шел медленнее, чем рост бумажно-денежной массы. Характерно при этом, что золото сильнее

отстает в своем росте, чем товары. Отчасти это объясняется благоприятной экспортной конъюнктурой.

Рост ценности зол. рубля за истекший февраль месяц к 1 марта увеличился на 4⁰/₀, тогда как за это же время всеросс. товарный индекс поднялся на 25⁰/₀. Вследствие этого, покупательная способность зол. рубля упала по отношению к довоенному ее уровню со 108⁰/₀ в начале месяца до 90⁰/₀ к концу его.

К предстоящему выпуску облигаций 2-го краткосрочного хлебного займа.

Для облегчения налоговых тягот, падающих на крестьянство, выпускаются и в текущем году, по примеру прошлого, облигации краткосрочного хлебного займа с погашением в период времени с 1-го ноября с/г. по 1 марта 1924 г. Заем выпускается на общую сумму до 30 милл. пуд. ржи, т. е. в три раза больше прошлогоднего; облигации займа имеют достоинство в 1, 2, 3, 5 и 10 пудов, причем цена облигации пока не установлена ввиду различия цен на хлеб в разных местах Республики, в отношении которой последняя будет разделена на три района.

Облигации выпускаются на предъявителя (безименные), могут быть свободно продаваемы и закладываемы, а также будут приниматься всеми государственными учреждениями и предприятиями в обеспечение поставок, подрядов и торгов по ценам, определяемым Наркомфином, и в уплату единого сельско-хозяйственного налога, как в его натуральной, так и денежной части.

Облигации займа освобождаются от обложения какими бы то ни было налогами и сборами, как местными, так и государственными, и обеспечиваются специально выделенным фондом в 10 миллионов рублей золотом, а для скорейшего погашения облигаций в вышеуказанный срок выделяется специальный продовольственный фонд.

Выигрышный заем.

По всей Сов. республике на 1-е апреля продано облигаций государственного 6⁰/₀-го золотого выигрышного займа на сумму в 16 миллионов золотых рублей. Первый розыгрыш 1-го мая, в который поступят все 13.169 выигрышей на общую сумму 800 тыс. золотых рублей.

Промышленность и сельское хозяйство Украины.

В 1922 г. промышленность Украины дала продукции на сумму до 120 миллионов руб. золотом по ценам 1913 г. Сельское хозяйство в 1921 г. дало продукции на 255 милл. руб. зол., а в 1922 г.—на 575 милл. руб. золотом.

Цифра продукции тяжелой индустрии по отношению к довоенным равняется 3—4⁰/₀, легкой индустрии 30—40 и даже 50⁰/₀, добыча каменного угля 25—30⁰/₀.

Внешняя торговля Сов. России.

За февраль в Сов. Россию ввезено из-за границы различного рода товаров 2.134 тыс. пуд. на общую сумму 6.090 тыс. руб. (по ценам 1913 г.) против 2.505 тыс. пуд. на сумму 6.919 тыс. руб. в январе т. г. и 3.377 т. пуд. на сумму 11.595 тыс. руб. в декабрь пр. г.

Вывезено в феврале 4.635 тыс. пуд. на общую сумму 6.094 тыс. руб. против 5.393 тыс. пуд. на сумму 4.533 тыс. руб. в январе т. г.

Таким образом, в отчетном месяце баланс между ввозом и вывозом выравнялся, что является редким явлением в нашей внешней торговле, говорящим, что она встает на здоровый путь.

Виды на урожай по Украине.

По данным Центрального статистического управления Украины, общие виды на урожай озимых в текущем году по УССР благоприятны. Озимый клин в среднем на 15 проц. выше прошлогоднего. Особенно большое повышение засева достигнуто в бывших неурожайных губерниях, где озимый клин на 28 проц. больше прошлогоднего.

Виды на урожай в Азербейджане.

Условия погоды Азербейджана в отношении всхода озимых хлебов самые благоприятные. Периодические дожди заменили искусственное орошение и предпосевный полив. Всходы озимых всюду хорошие. Распашка идет усиленным темпом. В общем виды на урожай пока вполне благоприятны. Есть основание предполагать, что урожай местами будет выше прошлогоднего.

1.500 тракторов.

По сообщению председателя ВСНХ т. Богданова, решено передать петроградским заводам—Путиловскому и Обуховскому—заказ на 1.500 тракторов из общего числа двух тысяч тракторов, предназначенных к изготовлению в 1923 году.

Перспективы работы транспорта на 1923—24 г.

Экономическим управлением НКПС произведена подготовительная работа по выяснению размеров грузооборота ж.д. транспорта на 1923—24 г. На основании этой работы перевозки некоторых главнейших грузов представляются в следующих цифрах:

Название груза.	Количество перевоз. в милл. пуд.		
	1913 года.	Приблизит. на 23, 24 г.	Предпол. на 22, 23 г.
Уголь донецк.	972	300	500
Хлебные	1297	350	500
Дрова	438	1000	750
Нефтяные	143	176	150
Сахар	121	125	25
Металлы и издел.	265	15	22
Химич. товар	26	12	19
Хлопок туркест.	14	—	2

Грузооборот, ожидаемый на 1923—24 г., составит 44% работы сети в 1913 г., что даст по сравнению с текущим годом увеличение на 22 проц.

Радиовый завод.

Петроградский радио-институт пускает в ход на реке Кама радиовый завод для переработки радиевых руд и добычи из них радия. Один грамм металлического радия будет получаться из 15.000 грамм переработанных руд.

Введение метрической системы.

В метрической комиссии закончены работы по введению метрической системы в текстильной, пищевой и вкусовой отраслях промышленности. В текстильной промышленности окончательно установлен отпуск тканей в метрах с 1-го мая. В крахмально-паточной промышленности сроком перехода на новую систему назначено 1-е июля, в маслобойной—1 октября. Метрическая комиссия получила кредиты до 18 тыс. золотом для проведения переделки и ремонта весов и гирь в промышленных органах, состоящих на госуд. бюджете (ГУГС, ГУГП и ВГУ).

Радио на Новой Земле.

Главное Гидрографическое Управление приступает к постройке большой мощности радиостанции на Новой Земле. Станция будет поддерживать связь с Архангельском и другими пунктами Севера.

Итоги зимней навигации.

С открытия зимней навигации по 15 марта в Петропорт ледоколами приведено и выведено для следования за границу 90 пароходов.

Выпуск инженеров воздушных сообщений.

В текущем году факультетом воздушных сообщений Института Путей Сообщения был произведен первый выпуск инженеров нового факультета. Выпуск инженеров воздушных сообщений является первым во всей России.

Лесные концессии.

17-го марта в помещении главного концессионного комитета при Совете Народ. Коммисаров представителями концессионеров „Руссголландолес“ и „Руссанглолес“ подписан концессионный договор на сдачу в эксплуатацию лесных площадей на Севере России.

Обществу „Руссголландолес“ сданы в эксплуатацию Черевковское и Вычегодское лесничества в бассейнах рек Северной Двины и Вычегды.

Обществу „Руссанглолес“—лесничества Помоздинское и Коненгорское в бассейнах тех же рек.

Основные положения концессионного договора состоят в следующем. Концессия сдается сроком на 20 лет. Плата концессионеров состоит из долевого отчисления, поденной платы, арендной платы за предоставленные концессионеру заводы, здания, вольные пространства и перевозочные средства и всех тех налогов, центральных и местных, которые падают на данное концессионное предприятие и его операции. Концессионеры уплачивают также установленные вывозные пошлины.

Правительство оставляет за собою преимущественное право на покупку всего или части лесозакспортного материала.

Концессионер подчиняется действующим в республике законам и распоряжениям властей.

Немецко-Волжский с.-х. банк.

В Покровске открыт Немецко-Волжский сельско-хозяйственный банк с основным капиталом в 300 тысяч рублей золотом.

Колокола—на библиотеку.

В селе Бобринце, Елисаветградского уезда, сельский сход постановил на вырученные от продажи церковных колоколов средства закупить библиотеку.

Закрытие Киевской ярмарки.

31-го марта Киевская ярмарка закрылась.

За время ярмарки биржевых сделок совершено на сумму около 260 трилл. руб., внебиржевых, зарегистрированных—около 20 трилл. руб., межкооперативных сделок—50 трилл. руб., разных ярмарочных сделок—около 10 трилл. руб., разных сделок через госпосредник—5 трилл. руб., всего около 345 трилл. руб.

За время ярмарки прибыло всего около 900 тыс. пуд. разных грузов.

Товарообмен с Китаем.

Текстильная промышленность СССР возобновляет торговые сношения с нашими дальневосточными соседями. Озерское объединение хлопчатобумажных фабрик получило разрешение на отправку в Монголию и Китай одного миллиона аршин мануфактуры, преимущественно крестьянской. Мануфактура поступит в обмен на китайский хлопок.

Бакинская ярмарка.

Бакинская ярмарка открывается в текущем году 20-го мая и продолжится по 20 июня. К настоящему времени об активном участии в ярмарке заявили Текстильсиндикат, Сахаротрест, Шелкопривление, Серпуховский трест, Всекопромсоюз, Резинотрест, Средневогголес и др. тресты и синдикаты РСФСР.

Николаев—Одесса

С 15-го апреля возобновляются впервые после начала войны ночные товаро-пассажирские рейсы между Николаевом и Одессой. Рейсы будут происходить ежедневно.

В Усть-Медведицком округе усиленным темпом идет восстановление разрушенных и ветхих электростанций. Станция в большой станице Фролово уже восстановлена; в Усть-Медведицкой станице восстанавливается станция, не работавшая с 1920 года; оборудуется станция в центре округа—селе Михайловке, которая будет пущена летом.

Новости науки и техники.

Необ'ятность мирового пространства.

Последние новейшие известия о работах всемирно-известной астрономической обсерватории в Чикаго дают картину чудесной необ'ятности мирового пространства.

Самые ближайшие постоянные звезды отстоят от земли на таком расстоянии, что свет от них доходит до нас только в 8 с половин. лет, но есть звезды, отстоящие от нас несравненно дальше.

Звезды эти представляют собою самостоятельные солнца, превышающие наше солнце в 5—7 раз.

Наша планетная система стремится в своем поступательном движении к созвездию Веги со скоростью 8 верст в секунду, но расстояние столь велико, что за новые тысячелетия прошедших времен не заметно пройденного пути по сравнению с расстоянием земли от Веги.

Кометы в 1923 году.

Астрономы сообщают, что в текущем году нам предстоит удовольствие наблюдать на небе одновременно три кометы.

Эти кометы, названные в честь Шеллерупа, Бладзе и Петриона.

Соответствующие телеграммы уже разосланы центральным астрономическим бюро в Копенгагене.

Радио-письма.

Общество Маркони в Лондоне организовало передачу писем по радио в Соединенные Штаты.

Содержание письма передается по радио в Нью-Йорк, а оттуда отправляется почтой на места назначения.

Плата устансвлена в 3 пенса за слово.

Письма от отправителей общество принимает на своей станции, как непосредственно, так и по почте.

Аэроплан-бомболом с двигателем в 1.000 лощ. сил.

Еженедельник „Манчестер Гардиана“ сообщает, что в области авиации за 1922 г. самым интересным событием является постройка аэроплана с двигателем Авро-Нэпер в 1.000 лощ. сил; это самый мощный в мире аэроплан с одним двигателем. Он построен для полетов на дальние расстояния, имеет две палубы, почти весь из металла, а цистерна его не воспламеняется в случае простреливания ее пулями; специальные электрические аппараты служат для обогривания рук и ног экипажа и для предотвращения замерзания орудий; аэроплан управляется двумя пилотами, сидящими рядом.

Череп человека за миллион лет тому назад.

Иностранные газеты сообщают, что д-р И. Г. Вольф нашел в Патагонии череп человека из третичной эпохи. Авторитетный антрополог университета в Колумбии Франц Боас полагает, что этот череп на 500.000 лет древнее найденных в свое время Дюбуа на острове Яве черепной крышки, нескольких зубов и бедра, составленных им под именем „*Pithecanthropus Erectus*“ и оцениваемых, в свою очередь, в полмиллиона лет. Итак, владелец новооткрытого патагонского черепа жил в эпоху, когда нынешние полярные круги имели еще тропический климат, и в них обитали исполинские звери-чудовища и пресмыкающиеся.

В связи с этим новым открытием, сообщим, что некоторые ученые, например, проф Фриц Древерманн во Франкфурте (в статье по поводу книги Верта „Ископаемый человек, начала палеоантропологии“) отказываются признать черепную крышку Питекантропоса за человеческую, за переходную ступень от обезьяновидных к так называемому неандертальскому черепу человека. Древерманн ссылается на то, что кости, найденные Дюбуа в речных наслоениях в Яве, отстояли друг от друга на несколько метров, и очень возможно, что зубы и бедро принадлежали человеку, а череп-

ная крышка—большому гиббону (Ява—родина их); только величина этой крышки отличает ее от гиббонов, но Древерманн ссылается на то, что в поздний третичный и дилuviальный период жили исполинские представители этих обезьян.

Замена впрыскиваний.

Наркомздрав приступает к широким опытам по применению предохранительных вакцин путем приема их внутрь (вместо впрыскивания).

В первую очередь такие опыты будут проведены с противохолерными вакцинами, а затем брюшнотифозными и дезинтерийными.

В случае успеха опытов надобность в прививках отпадает.

Московским и провинциальным бактериологическим институтам дано задание спешно приготовить необходимое количество вакцинного материала в виде таблеток и жидкости.

Телефонирование по телеграфным проводам.

Между Тамбовом и Козловом открыто телефонное сообщение по телеграфным проводам. Это один из первых опытов практического применения телефонирования по телеграфным проводам.

Новое изобретение.

Известный своими изобретениями по управлению аппаратами на расстоянии инж. Шорин на-днях закончил испытание аппаратов для многократной передачи по телеграфным проводам. Изобретение это позволяет увеличить пропускную способность линии в 8—10 раз.



Кооперативная хроника.

В Центросоюзе.

О страховании в червонцах.

Страховая секция Центросоюза операции по страхованию, согласно постановления правления, проводит в червонцах.

Оценка и страховая сумма определяются не свыше действительной стоимости в червонцах. Страховая премия и др. сборы уплачиваются червонцами.

Уплата страхового вознаграждения в случае пожара производится страховой секцией или червонцами, или советскими дензнаками по официальному курсу червонцев.

К кредитованию контор и отделений филиалами Всекобанка.

Президиумом правления установлен размер кредитования контор и отделений в филиалах Всекобанка. Сиботделение кредитует в сумме до 10.000 червонцев, Сев.-Западное отделение—до 6.000 червонцев, Юго-Восточная и Екатеринбургская конторы—по 5.000 червонцев, Крымская контора—до 3.000 червонцев.

Кредитование военной кооперации.

Общий размер кредита ВВКУ определен правлением в сумме 100 тыс. золотом.

„К. Д.“.

Кооперативный конкурс.

Для укрепления и расширения связи кооперации с кооперированным населением „Кооперативное Дело“ устраивает смотр кооперативного фронта—конкурс на лучшее сельское потребительское общество и на лучший городской кооператив. Премии будут выданы трем лучшим кооперативам и трем авторам корреспонденций о них.

Кооперация на помощь рурским рабочим.

По инициативе кооперативной секции Коминтерна московский и Всероссийский кооперативные центры постановили ассигновать в помощь рурским рабочим тысячу фунтов стерлингов.

„К.“.

— 25 апреля в Москве созывается промышленная конференция потребительской кооперации. Центральными вопросами кооперации являются: финансирование промышленности потребительской кооперации, план деятельности ее и программа промышленной работы Центросоюза.

— В счет полученного кооперацией 10 милл. кредита Центросоюз приобрел товаров на 9 милл. р. золотом. Наиболее крупные сделки заклю-

чены на мануфактуру с текстильным синдикатом на 600 тыс. червонцев, с Резинотрестом на 200 тыс. пар галш и с Продсиляком на 160 вагонов стеклофарфоровых изделий.

— С 24 марта МСПО приступило к отпуску предметов первой необходимости в кредит. В первую очередь кредит будет оказан 50 тысячам индустриальных рабочих.

— В Минске организуется кооперативный банк с основным капиталом в 50.000 руб. зол.

— Правлением Ц-за утверждена организация новых райсоюзов, — Рыбинского, объединяющего 5 уездов, и Вурнарского, выделяющегося из чувашского областного союза.

— Грозненскому ЦРК, как крупной кооперативной организации юго-востока, предоставлены права губсоюза.

— По последней сделке Центросоюза с текстильным синдикатом, Церабсекции отпускается различных товаров на сумму 700 тыс. золотых рублей.

„Э. Ж.“

Кредит на нужды С.-Х. Кооперации.

Плановой комиссией НКЗ утверждена смета на кредитование с.-х. кооперации на 1923 год в сумме 9.608.500 золотых рублей. В эту сумму включены 10 проц. специально для кредитования потребительской кооперации.

По иногородним Губсоюзам.

Передвижные кооперативы.

Кооператоры Уральской губернии организуют развозную кооперативную торговлю, которая даст возможность более полного обслуживания сельского населения. С развозной торговлей будет связана пропаганда кооперативных идей среди населения. Развозная торговля явится одним из способов приближения кооперативного аппарата к населению и борьбы с частным торговцем.

В *Карелии* за последнее время, по желанию кооперативных низов, очень развиваются передвижные кооперативы. Во многих ЕПО члены правлений или приказчики по деревенским праздникам совершают поездки по деревням с товарами. Эти торговые „повозки“ носят и осведомительный характер, извещая население об имеющихся в кооперации товарах.

„В. Д.“

Кооперативный заем.

Пермский губсоюз проектирует произвести 5-миллиардный заем путем выпуска краткосрочных квитанций, погашаемых товарами потребкооперации.

Кооперативное просвещение.

При Череповецком Педагогическом Техникуме в 1923 г. открывается кооперативное отделение.

Череповецкий губсоюз устраивает 3-недельные курсы по скотоводству, молочному хозяйству, кооперации.

Кооперативная пропаганда.

Нижгубсоюз предложил всем ЕПО губернии внести по 1—2 пуда ржи (или его рыночную стоимость) для создания фонда кооперативной пропа-

ганды. С своей стороны губсоюз постановил ассигновать такую же сумму на кооперативную пропаганду. Всего ожидается поступлений: от ЕПО 10.000 руб. (дензн. 23 г.), от губсоюза 10.000 руб.

Воззвание губсоюза имело большой успех, и в течение двухнедельного срока было уже собрано 15% ожидаемой суммы.

На эти средства губсоюз предлагает издавать листовки, плакаты, брошюры и т. п. для бесплатного распространения их через кооперативные организации.

— Киргиз. отделение Ц.за выделило 7 милл. руб. для *товарного кредита* рабочей кооперации и 3 милл. руб. для *образования фонда рабочего снабжения*.

Прекращение розничной торговли.

Алтайский губсоюз решил прекратить розничную торговлю, как в гор. Варнауле, так и по всем отделениям, с передачей ее в руки аппаратов рабочей кооперации.

Омский губсоюз признал необходимым произвести полную ликвидацию непосредственной розничной торговли райотделений и райконтор там, где эта торговля производилась на территории, обслуживаемой городскими ЕПО или рабкопами.

Женщины в кооперации.

В Донской области членами правления сельских ЕПО состоят 4 женщины, в Дмитров. у., Орл. губ.—16 крестьянок-членов контрольных комиссий, в Тамбовской губернии—16 крестьянок членов правлений ЕПО, в Смоленской—11, по Рязанской—40 членов правлений ЕПО.

Промкооперация.

Всекопромсоюз к настоящему моменту объединяет до 200 союзов, насчитывающих в своем составе до 5.000 артелей с 200 тыс. членов.

Предполагается выступление Всекопромсоюза и на заграничных ярмарках—в Лионе и в Лейпциге в марте месяце с художественными изделиями—кружева, вышивка, строчка, ювелирные, рыбно-слободские (Казанской губ.), точеные полированные игрушки.

— *Алтайский* Губсоюз постановил послать в Горный Алтай экспедицию по заготовке сырья и пушнины. На первый раз экспедиция снабжается товарами в пределах 30—40 тыс. экв. рублей.

Алтгубсоюз приступает к постройке мыловаренного завода. Производительность завода определена на первое время, из-за недостатка сырья (сала), в 42.000 пуд. в год.

— *Витебский* Губсоюз открывает до 75 молочно-маслодельных контор в Синнинском, Лепельском, Оршанском и Невольском уездах. Конторы предполагается организовать при сельских ЕПО.

— *Кубанский* Губсоюз постановил образовать областной кооперативный музей с тремя отделениями: архивно-историческим, отделом наглядных учебных пособий и товарным.

— *Новгородский* Губсоюз взял на себя инициативу организации совместных выступлений всех государственных и общественных крупных организаций Губторг, Хлебопродукт) на губернском и внегубернском рынках при закупно-заготовительных операциях.

— *Нижегородский* Губсоюз совместно с другими кооперат. организациями организует за чертой города постройку поселка по типу города-сада.

Кроме того положило начало установлению торговой и неторговой связи смежными Губсоюзами.

— *Нижегородский* Губсоюз объединял к началу тек. года 382 п. о. Сводный баланс по 163 о-вам п лей равнялся 23 миллиардам рублей на одно о-во. Оборот губсоюза за один декабрь мин. года достиг суммы свыше 4-х трилл. рублей. Союз ныне представляет мощную организацию с большими собственными производствами—фабрикой металл. изделий „Интернационал“ в Павлове, чугунно-литейным заводом, заводом земледельческих машин и орудий, большой кондитерской фабрикой, сыроваренными заводами, варочными пунктами и т. д.

— *Омский* Губсоюз имел к концу минувшего года 157 о-в п-лей; из них многолавок 132, однолавок—25.

— *Петроградский* Губсоюз один из сильнейших в Республике. В настоящее время объединяет 256 ЕПО с количеств. пайщик. в них в 227.782 человека с паевым капиталом 17210 руб. дензн. тек. года. Оборот Губсоюза по приходу кассы за 11 месяцев выражается в сумме 503.321 довоенных рублей.

— *Рыбинский* Губсоюз к 1 января с. г. имел сеть в 234 потр. о-ва, обслуживающую 782 327 чел. населения.

— Торговые операции *Дальневосточного Центросоюза* за 8 месяцев 1922 г. выразились в следующем: обороты равнялись 6,5 милл. зол. руб., на долю экспорта падает 15% оборота, импортировано товаров на 4 $\frac{1}{2}$ м. руб. зол. Из этой суммы кооперативы получили 13 $\frac{1}{4}$ %, конторы ДЦС—24%, правит. учреждения 7%, разные лица и учреждения 50 $\frac{1}{2}$ %.

Вести с мест.

— В Киевской губ. за время с 1 мая по 31 декабря 1922 г. *зарегистрирован 1971 устав кооперативных организаций*, в том числе: жилищных кооперативов—852, потребительских—485, сел.-хозяйственных—321, промысловых—187, кредитных—13, смешанных—113. кроме того 18 союзов.

Кооперативная электрофикация.

Потребительская кооперация все больше и больше втягивается в *электрофикацию*. Кокшинское ЕПО (Сам. губ.) владеет электростанцией с 2 динамомашинами, обслуживающими 300 домов, артезианский колодец и дисковую пилу.

На границе Симбирской, Нижегородской и Пензенской губ., в с. Лады организовался *первый кооператив по электрофикации*, и приступил к оборудованию 3 станций, которые будут обслуживать 4 $\frac{1}{2}$ тыс. дворов и 20 т. дес. земли. Кроме того, электр. энергию предполагается применить для разработки фосфоритов и работы кирпичного завода.

Каргопольские советские и кооперативные организации образовали общества по электрофикации Каргополя с капиталом 8500 заемных рублей, разделенном на 850 десятирублевых паев.

В Московск. губ. сильно развивается кооперативная электрофикация. В Ленинском уезде местное СТО электрофицировало свои здания, кинематограф, освещает ряд деревень. В Волоколамском уезде кооперативное потреб. техническое об-во объединяет 1000 пайщиков и электрофицировало свои производственные операции.

Электрофикация деревень Запада.

Васильщенское потреб. об-во Смоленск. уезда построило электрич. станцию, освещающую 2 деревни.

В Вяземском уезде Смоленск. губ. 32 деревни заявили¹ о желании осветить деревню электричеством. Для электрофикации этих деревень организован первый в губернии электро-потребительский союз. В союз вошло 1000 членов, собравших между собою 1500 пудов. муки.

Всего в фонд электрофикации предполагается собрать 5000 пудов.

Кооперация и просвещение.

— В Ленинском уезде производится *кооперативная неделя*. Будут проведены волостные совещания с участием кооперативов I ступени профсоюзов, волысполкомов, беспартийные конференции и пр. Помимо собраний ведется печатная пропаганда.

— В виду того, что кубанская *рабочая кооперация нуждается в кооперативных работниках*, губсоюз организует долгосрочные курсы. Профсоюзы выделяют лучших работников для активной работы в ЦРК и гор. ЕПС. Обрамсекция принимает меры для предупреждения частой смены правлений ЦРК и городских ЕПО без достаточных оснований.

Кооперативные избы-читальни.

Нижегородский губсоюз организует, совместно с губполитпросветом, сеть кооперативных изб-читален, которые будут вести кооперативную пропаганду в деревне.

— Акмолинский губсоюз в целях кооперирования киргизского населения наметил следующие меры: 1) *открытие районных курсов по кооперации*; 2) открытие курсов по подготовке более квалифицированных работников: счетоводов, инструкторов, 3) открытие курсов повышенного типа в краевом масштабе.

— В Киеве сделан интересный почин организации *живой кооперативной газеты*. В помещении клуба союза раб. просв. выпущен первый номер устной газеты: передовая статья— „Задачи кооперации“, далее следовали статьи о кредитовании рабочих и единстве кооперации, кооперативная хроника и фельетон.

— Губернское кооперативное совещание в Смоленске признало необходимым *создать на местах кружки кооперативных работников* для теоретического и практического изучения кооперации, с обязательным привлечением женщин в эти кружки.

— Курский губсоюз постановил при каждом отделении губсоюза и конторах *открыть книжные магазины*.

— В Майкопе Кубанским Губсоюзом открыты 5-недельные *кооперативно-счетоводные курсы* на 58 слушателей.

— Самарский Губсоюз отпустил местному университету продуктов на 5 миллиардов руб. и комиссии по борьбе с туберкулезом—1 миллиард руб.

Вукопспилка открыла в Харькове *Высшие украинские кооперативные инструкторские курсы*. На курсы допущено 81 чел. 15 января закончился первый цикл—политико-экономический.

— Крестьянская беднота Хозниковской волости, Шуйского уезда, *прдала колокола из домовй церкви местной богадельни и вырученные деньги передала потребит. обществу на развитие культурной работы*.

— Пензенский губсоюз приступил к *организации кооперативного книжного склада* в целях распространения кооперативного просвещения.



В нашем Губсоюзе.

Торговая деятельность Губсоюза.

Заготовка льна Центросоюзу.

По состоянию на 1-е апреля, заготовки льна и кудели Центросоюзу вдвое превысили заключенный договор; заготовлено льна 15.900 пуд. и кудели 4000 пуд., а всего 19.900 пуд.; кроме того, заготовлено и отправлено в обмен на рожь 4000 пуд. Полученные денежные и товарные авансы покрыты полностью. Часть денежных средств на заготовку уже затрачена собственных.

Заготовка тряпки фабрике Сумкина.

По заключенному договору на поставку 10 тысяч пудов холщевое тряпья Губсоюзом уже заготовлено 6.419 пуд., которое находится на складах Губсоюза и его контор, на станциях ж. д. и пристанях. В ближайшем Губсоюз приступает к сдаче первых партий тряпки со станций ж. д.

Хлеб из Тамбова.

За конец марта прибыло ржи из Тамбова 12 вагонов. Ожидается еще к прибытию более 10 вагонов. Заготовка проходит менее успешно, чем в начале; видимо, заготовки в этом районе скоро закончатся.

Заготовка патоки.

Закупленная у Центросоюза 42° паровая патока прибыла из Нижнего в количестве 8 вагонов. Ожидается еще в прибытии 2 вагона. Патока большею частью идет для своего кондитерского производства, частью уделяется местным кустиарям-кондитерам. Вновь ведутся переговоры с Центросоюзом о получении новой партии. Желательным сортом избрана нижегородская, как патока хорошего качества.

Закупка резиновых галош.

Уже довольно давно на складах Северосоюза не было никакой резиновой обуви. За последнее время у Резинотреста закуплено 2500 пар мужских, дамских и детских резиновых галош, к реализации которых уже приступлено.

Получение мануфактуры.

По заключенному договору с Московским отделением Всероссийского Текстильного Синдиката на мануфактуру, перед праздником Пасхи от последнего прибыла большая партия мануфактуры. Реализация начинается, спрос большой. Подбор мануфактурных товаров на складах Губсоюза вполне приличный. В периоде переговоров вопрос о представительстве Губсоюза по продаже продукции Всетексиндиката по Северному краю.

Заготовка гороха к посеву.

Заключен договор с одним из частных лиц на покупку у него от 7 до 8 тысяч пудов гороха, кондиционного, посевного. Несколько вагонов уже на колесах и на-днях прибывают в Вологду, остальное количество в ближайшем времени отгружается. Кроме того, куплено у Вологодского Губфинотдела 1000 пуд. гороха посевного, который и принят на склады.

Операции с Госбанком.

За последнее время закуплено у Вологодского отделения Госбанка до 4000 пуд. пшеничной муки, 2453 пуда овса. Товар наличный.

Закупка сушеных фруктов.

У местного Сырьевого Товарищества закуплено 700 пуд. сушеных фруктов (беданы). Продажа производится как своим филиалам и городским объединениям, так и частным лицам.

Получение с.-х. инвентаря.

- Из Петрограда получены две партии сепараторов.
- Из Москвы ожидается крупная партия с.-х. инвентаря, 200 шт. борон железных Зиг-Заг, 300 шт. отвалов и до 1000 шт. вил.
- Получена партия молочных фляг.
- В конце апреля ожидается большая партия молочного инвентаря из Финляндии.

Закупка махорки.

— У Вологодского отделения Украинского Махорочного Треста закуплено 200 ящиков махорки кременчугской и 600 ящиков—прилукской. Вся партия на-днях принята на склады.

— Из Нежина прибыл 1 вагон махорки нежинской, закупленной на Киевской ярмарке.

Связь с Грязовецким Уисполкомом.

В середине марта заключен договор на поставку Грязовецкому Уисполкому 5 вагонов семенного овса. На-днях в счет этого договора Губсоюзом передано 3 вагона семенного овса в Грязовец, прибывшего с юга; в ближайшем будут переданы и остальные 2 вагона, которые пока еще в пути.

Покупка ниток.

В конце марта у Ярославского Губторга куплена партия, 200 gross, ниток черных, которые на-днях поступили на склады Северосоюза.

Работа Петроградской конторы.

Самостоятельно Петроградской конторой Северосоюза закуплено 8 вагонов ржи Саратовского района, из которых 5 вагонов на-днях прибывают в Вологду; остальные в ближайшее время также отгрузятся.

Отправка пушнины.

В Москву в адрес Центросоюза направлена новая партия пушнины в счет заключенного договора. Наличие разной пушнины на складах Губсоюза—11.421 штука.

Закупка семенных материалов.

Представителем Губсоюза тов. Ивановым закуплено в Тульском районе семенного овса 22 вагона; из них отгружено в Грязовец—5 вагонов и остальное количество в Вологду. В ближайшее время семенной материал прибывает.

Расторжение договора.

Вследствие невозможности сделать аккредитив в Винницу, Подольский Губернский Военный Кооператив расторг договор на продажу нам 1 вагона белой муки, 5 вагонов ржи и 1 вагона пшена.

Приходится сожалеть, что не удалось завязать тесной связи с южной военной кооперацией.

Пополнение товарами с.-х. складов.

За последнее время с.-х. склад Губсоюза пополнен разными товарами:

- Получено 150 пуд. белой жести, 2 вагона бидонов и ушатиков.
- Прибыли из Нижнего от Центросоюза образцы разных железоскобяных товаров Павловских кустарных артелей.
- От кооперативов „Заря“ и „Герой Труда“ при стекольных заводах губернии принято 80 ящиков оконного стекла. Взамен кооперативы снабжаются разными товарами.

Работа с частными лицами.

— От гр. Титова, с которым Губсоюз имел уже несколько операций за прошлое время, вновь принято 1 вагон ржаной муки, 300 пуд. белой муки южного размола 55% гарантии, 8 боч. масла подсолнечного и крупная партия папирос.

— От Сырьевого Товарищества получено 1000 ф. чая, партия пряников и изюм.

— У разных лиц закуплено 1 вагон пшена дранец, 400 п. льняного масла; к празднику 200 пуд. белой муки высш. сорта.

— Кроме того, закуплено из х.-б. товаров, на-днях прибывающих в Вологду, 2 вагона ржи, 2 вагона пшена и 1 вагон ржаной муки.

Покупка тряпки.

С Тотемским райотделением заключен новый договор на покупку у них 800 пудов тряпки, со сдачей по открытии навигации.

Реализация Чебсарой масла.

Губсоюзом принципиально разрешен вопрос о непосредственной отправке заготовленного конторой сливочного масла в Чебсарском районе в нашу Петроградскую контору для реализации последней на Петроградском рынке. В настоящее время конторы договариваются между собой о технической постановке дела отправки, приемки и реализации.

Взаимоотношения с Волпромторгом.

Вновь Губсоюзом заключен договор с Волпромторгом на закупку у них 1 вагона стекла оконного и 300 ящ. спичек серных фабрики „Полярная Звезда“.

Восстановление связи с Моспо.

Прервавшаяся на некоторое время деловая связь с МПО вновь восстановлена. Недавно продано им 500 пудов сливочного масла. В настоящее время договариваемся о заключении договора на комиссионную заготовку Моспо крупной партии опойка.

Отправка льна.

В последних числах марта и начале апреля отправлено из Вологды 17 вагонов экспортного льна и кудели, из них: 3 вагона на ст. Кингисент (бывш. Ямбург) и 13 вагонов на ст. Петроград в адрес Центросоюза и вагон в Архангельск в адрес Севкорыбы.

Для масляного сезона.

Сильно увеличивающаяся производительность масла за последние месяцы и условия аккуратного отношения к сорту и упаковке масла требуют наличия на складах Губсоюза упаковочных масляных материалов.

— Получено из Москвы в начале апреля 200 пуд. пергамента в рулонах; ожидается еще в ближайшее время—100 пуд.

— Из Череповца от Производсоюза ожидается партия 900 шт. масляных боченков. У местных кустарей скупается почти вся наличность масляных ящиков и боченков. В настоящее время масляной тары имеется некоторый наличный запас.

Пополнение посудного склада.

— Из Москвы прибыл 1 вагон фарфоровой посуды; в большинстве посуда столовая. Не имеется на складе выбора—чайной, о закупке какой ведутся переговоры. Склад порядочно времени не пополнялся посудным товаром.

— Из Тулы прибыла партия самоваров медных никкелированных, закупленных в Киевской ярмарке. К продаже самоваров приступили еще до праздников, и большая часть товара уже распродана.

Закупка ячменя.

В Смоленске у Губрабсекции закуплено 6 вагонов ячменя семенного и пивного (для местного завода). За приемкой ячменя направлен представитель Губсоюза, которому дано поручение закупить, помимо купленного, еще партию ячменя вагонов до 5, если есть наличный товар в Смоленске.

Взаимоотношения с „Призывом“.

От Архангельского Книготоргового Товарищества „Призыв“ на днях получена крупная партия заграничных карандашей. Губсоюзом взамен отпущены Т-ву книги и партия разных писчебумажных товаров. Кроме того, Губсоюз открыл Товариществу „Призыв“ постоянный текущий кредит до 300 тысяч рублей под обеспечение векселями.

Закупки у Казанских кустарей.

К предстоящему летнему сезону у Казанских кустарей закуплены большие партии колес. От частного контрагента Куваева получено

400 скатов обода дубового крестьянского образца; кроме того, со ст. Сюгинской получено 2 вагона обода.

Получение белой муки.

На-днях из Киева получено 2 вагона белой муки, южного размола 50%, гарантии, сорта два и три нуля. Товар закуплен еще в Киевской ярмарке и только сейчас прибыл, сопровождаемый своим проводником.

— Ожидается со ст. Шпола 1 вагон пшена, кулленный на ярмарке.

Новая партия льна.

С Центросоюзом ведутся переговоры о продаже им новой партии льна в 2000 пудов Грязовецкого края, высокого качества, со средним № 20—24.

Закупка товаров.

Конец марта и первые числа апреля также дают хорошие результаты в закупочных операциях:

— Из Перми получено 2 вагона льняного масла и 100 пудов клевера красного.

— Из Нижнегс-Новгорода ожидается хомутина и разный шорный товар.

— Из Москвы прибыл 1 вагон судака малосольного, и ожидается 1 вагон белой муки.

— Ожидается из Перми 1 вагон железа и из Москвы 1 вагон олифы.

— Прибыл из Нижнего 1 вагон оцинкованных ведер, ожидается партия шпагата.

— Из Курска ожидаются 5 вагонов ржи и 4 вагона овса. Кроме того, из Тулы на-днях ожидается 6 вагонов семенного овса.

— Пслучена из Москвы крупная партия мануфактуры, туалетные мыла и ожидается партия разных пуговиц.

— Из Пензы ожидается до 10 вагонов ржи, закупленной по аккредитиву и уже с места отправленной в наш адрес.

— На-днях прибывает из Петрограда 1 вагон чугунного литья.

— Из Москвы ожидается рожь и ржаная мука; кроме того, прибывает в ближайшие дни 3 вагона ржи со ст. Щигры.

— Отправлен в Москву 1 вагон бертолетовой соли.

— Ожидается к прибытию 1 вагон смолы.

Пушкин.

В Правлении.

Инструкторские районы.

Во изменение существовавших ранее инструкторских районов в губернии правление установило следующее распределение:

а) I-й инструкторский район составляют участки: Вологодский, Чебсарский, Уфтыгский, Устьянский, Морженгский и Святогорский, с центром в городе Вологде.

б) II-й инструкторский район—Грязовец и Раменье, с центром в г. Грязовце.

в) III-й инструкторский район—Мола—Шуйское, с центром в селе Шуйске.

- г) IV-й инструкторский район—Тотемский, с центром в г. Тотме.
- д) V-й—Вельск—Верховажье, с центром в г. Вельске.
- е) VI-й инструкторский район—Харовская—Вожега, с центром в Вожеге.
- ж) VII-й инструкторский район—Каргополь—Няндом, с центром в Няндоме.

Ликвидация контор Северосоюза в Никольском у.

Правлением предложено приступить к немедленной ликвидации Кичменско-Городецкой, Вознесенско-Вохомской и Шабалинской контор, открытых Губсоюзом в Никольском уезде Северо-Двинской губернии.

Совещание по кооперативному мукомолью.

Организационно-инструкторским отделом разрабатываются материалы о состоянии кооперативно-мукомольной промышленности.

Для разрешения возникающих вопросов предполагается созвать совещание представителей упомянутой промышленности, приурочив созыв к губернскому собранию уполномоченных.

Промышленная конференция потребкооперации в Москве.

25 апреля с. г. в Москве состоится промышленная конференция потребкооперации. Представителем Губсоюза, для участия в означенной конференции избран член правления В. С. Шишов.

Инструкторские курсы.

Правление Губсоюза признало необходимым устройство инструкторских курсов для инструкторов и секретарей РО и контор и поручило орг.-инстр. отделу принять меры к подготовке означенных курсов.

Высшая кооперативно-практическая школа Центросоюза.

15-го апреля 1923 г. Центросоюзом открывается Высшая Кооперативно-Практическая Школа, преобразованная из Высших Инструкторских Курсов, с полугодовым курсом.

Школа ставит своей задачей не только теоретическую, но и практическую подготовку ответственных работников потребкооперации, главным образом, для потребительских союзов и крупных рабочих кооперативов.

Программа курсов состоит из частей—политико-экономической, общекооперативной и специальных секций: экономическо-инструкторской и финансово-счетной. Теоретических и семинарских занятий 10 месяцев и 5½ месяцев практических работ по обследованию кооперативов, ревизий, учебно-лекторской деятельности, выполнению ответственных поручений инструкторского и учебного отделов Центросоюза, представлению дипломных работ теоретического характера.

Слушателей в Школу может командировать каждая потребительская кооперативная организация, берущая на себя оплату содержания и обучения слушателя по 40 руб. золотом в месяц, из коих 10 рублей выдается слушателю на личные расходы.

Правление со своей стороны признало необходимым установить в названной школе одну стипендию.

Культурно-просветительная деятельность Губсоюза.

Правление Губсоюза, обсудив вопрос о расходах контор и райотделений на культурно-просветительную деятельность и помощь школе, постановило:

а) В целях придания большей планомерности и удельности веса культурно-просветительной работе кооперации, объем для районов ограничить: 1) осуществлением шефства над Всеобучем и Райвоенспортцентром, 2) возрождением библиотек, как при самих конторах и райотделениях, так и при кооперативах, 3) организованной помощью школе и 4) кооперативной пропагандой.

б) Предложить конторам и райотделениям к 1-му мая с. г. представить сметы на расходы по культурно-просветительной деятельности и помощи школе на оставшуюся часть 1923 года.

Содействие народному образованию.

По ходатайству Вологодского землячества правление Губсоюза ассигновало в пособие Ярославскому Государственному Университету 500 милл. р. Независимо от сего Комитету служащих порекомендовано произвести подписку среди сотрудников Губсоюза.

О порядке представления и утверждения денежных отчетов сотрудниками Губсоюза.

Для осуществления более нормального порядка прохождения через контору отчетов, представляемых подотчетными лицами, правлением предложено финансовому отделу в срочном порядке выработать и внести на утверждение президиума особое положение, точно и ясно определяющее обязанности и ответственность подотчетных лиц, а также правила о бездокументных расходах.

В отношении лиц, дающих свои подписи на отчетах подотчетных лиц, принять к руководству следующее: а) член правления или лицо заменяющее, дающее свою подпись на отчете, утверждает отчет в целом, но в то же время несет особую ответственность перед правлением и президиумом за правильность и целесообразность расходов; б) финансовый же отдел и бухгалтерия подписями лиц, особо на то уполномоченных, свидетельствуют о правильности расходов с документальной стороны, руководствуясь на сей счет существующими правилами и нормами; в) бездокументальные расходы принимаются на основании общих правил и норм, утвержденных правлением или президиумом, о чем в отчетах делаются соответствующие отметки.

Снабжение с.-х. объединений семенным материалом.

Правление Губсоюза, обсудив настоящий вопрос, постановило: в виду отсутствия специального фонда и затруднительного финансового положения Союза, семенного материала в ссуду до осени не отпускать, о чем, во избежание напрасных поездок, широко информировать население через печать и инструкторский персонал.

С.-Х. объединения (колхозы, коммуны, артели, запашки и проч.) могут быть удовлетворяемы семенным материалом на общих основаниях, т. е. за наличные или 2-хнедельный беспроцентный кредит через кооперативы потребительские и непотребительские, но состоящие в числе членов Губсоюза.

Аналогичные условия предложено соблюдать при продаже семян конторами и райотделениями.

Снабжение рабочих кооперативов.

Правление Губсоюза постановило заготовить в Святогорском районе до 6000 пудов картофеля для нужд рабочих кооперативов.

К сведению кооперативной сети.

По вопросу о выдаче обратно паевых взносов правлением поручено орган.-инстр. отделу дать разъяснения по всей кооперативной линии, что на основании декрета от 20 марта 1919 г. паевые взносы, внесенные до издания означенного декрета, обратной выдаче не подлежат.

Участие Губсоюза в арбитражной комиссии.

Представителем Губсоюза в арбитражную комиссию по разбору споров госучреждений и хозорганов Вологодской губ. для участия в выездных сессиях означенной комиссии назначен член правления М. М. Новлянский.

Юбилей Заломаевского Сеньговского кредитного т-ва.

Правление Губсоюза решило принять участие в предстоящем праздновании 14-тилетнего существования Заломаевского Кредитного Т-ва

Товариществу будет поднесен от имени Губсоюза приветственный адрес.

Отпускается в виде подарка книг для библиотеки Т-ва на сумму до одного миллиарда рублей, и отпечатывается за счет Раменской конторы Губсоюза юбилейная брошюра по истории Т-ва в количестве 300 экземпляров.

Иногубернское представительство Губсоюза.

Для установления связи в торговой деятельности, Губсоюзом учреждены агентуры в г. Перми и г. Харькове.

Новые штаты хозяйственного отдела.

В связи с упразднением производственного отдела установлены новые штаты хозяйственного отдела, к коему частью перешли функции упраздненного производственного отдела.

Ныне хозяйственный отдел состоит из заведующего отделом, его помощника, он же комендант зданий, инженера техника, делопроизводителя и конторщика.

Стипендиаты Губсоюза в Петроградском Техникуме.

Правление Губсоюза постановило: а) стипендиатов в Петроградском Кооперативном Техникуме, как и других, приравнять к 5 му разряду. б) Поручить Петроградскому представительству ежемесячно не позднее 20-го числа выдавать стипендиатам разницу между ставкой 5-го разряда и стипендией.



На местах.

На кооперативном фронте.

Со всех сторон Харовского района и необ'ятного Кадниковского уезда „гулом“ и по „чугунке“, по направлению к вновь воздвигаемому городу Луначарску, спешат делегаты.

Там на 25 марта созван отчетный кооперативный с'езд, где делегаты должны узнать, что делается в центре кооперативной работы, выявить тормозящие препоны к развитию кооперации—удалить их и закончить постройку моста между городом и деревней. Собрались коренастые и крепкие от сохи. Настоящая „сермяжная Русь“. Их большинство на с'езде—50—60 человек. В середине попережку с первыми, с вихрастыми волосами, серьезными загорелыми лицами сидят еще до 20 человек. Кто они? Это представители рабочих организаций, приехавшие помочь крестьянам тянуть общий кооперативный воз. Председатель кооперат. Союза открывает собрание и призывает делегатов к дружной деловой работе. Выбирают президиум с'езда—двух коммунистов и одного молодого крестьянского кооператора. Деловая работа начинается с доклада представителя Губсоюза о текущем моменте и кооперации.

Докладчик сразу же овладевает аудиторией. Кругом напряженное внимание, десятки глаз с любопытством устремлены к докладчику—ловят каждое его слово. А докладчик просто и ясно, „по-мужицки“ образно рисует картину борьбы народов и классов. Перед с'ездом проходят исторические эпизоды Генуезской, Гаагской и Лозаннской конференций; борьба между РСФСР и капиталистическими западными государствами за проливы и экономическое влияние; указывает на захват французами богатого промышленного Рурского района, о фашизме и разгроме им кооперативных организаций Италии. Подробно останавливается на Советском строительстве, которое постепенно, но твердо крепнет и развивается во всех областях. Особенно это заметно на кооперации: оборот последней растет, аппарат усиливается, устанавливается торговая связь с заграничным товарным рынком и идейное сближение с западной кооперацией.

В конце докладчик раз'ясняет значение и выгоды золотого выигрышного займа и призывает население к совместной упорной работе по восстановлению хозяйства под руководством Коммунистической партии. Докладчика награждают долго несмолкающими аплодисментами.

Единогласно принимается резолюция:

1) благодаря усилиям Советской власти в 1922 году достигнуты значительные результаты, как в области хозяйственного, так и советского строительства;

2) исходя из этого, с'езд находит необходимым и в дальнейшем начатую поступь в развитии хозяйства толкать с неослабеваемой энергией и проводить все заветы, возведенные Великой Октябрьской Революцией;

3) в области кооперации с'езд признал необходимым усилить работу по вовлечению всего населения в кооперативное строительство, стремясь кооперировать не только функции снабжения населения предметами сел.-хоз. и домашнего обихода, но также организацию сел.-хоз. производства, включая переработку и сбыт с.-х. продуктов (масло, лен, пушнина и т. д.);

4) одновременно с этим собрание высказывает возмущение и категорически протестует против грабежей и насилий, чинимых контр-революцией на Западе над рабочими и кооперативными организациями.

Далее рассматриваются доклады — отчет коллегии о работе за операционный год и план деятельности на будущее время. Докладчик вскрывает слабость торговых оборотов в некоторых районах, объясняемую отсутствием оборотных средств, конкуренцией частных лиц и „Хлебопродукта“ и до известной степени неорганизованностью кооперат. аппарата. Заметно увеличилось сбыт масла и постройка производственных предприятий. Зачитывают цифры баланса. Здесь видна некоторая прибыль и довольно приличная сумма долга, как Губсоюз, так и задолженность райотделению со стороны первичных кооперативов. Ясно, что государство все время оказывает громадную материальную поддержку кооперации. Видна была со стороны райотделения некоторая культпросветительная работа: отчислялся 1% в пользу школ, оказана помощь школе II ступени. В настоящее время ведется усиленная кампания среди кооперативов по реализации золотого выигрышного займа.

По докладом вносится резолюция:

1) обратить серьезное внимание на создание оборотных средств кооперации, путем внесения паевых взносов, а также принять меры к внесению целевых взносов, а равно по развитию вкладных и ссудных операций по всей кооперативной линии;

2) работу всех кооперативных организаций губернии проводить в единении с органами советской власти, профессиональными организациями и коммунистической партией, стремясь в практической работе установить тесную деловую связь между городом и деревней.

Из вырученной прибыли отчислено на культурно-просветительные цели 5%, некоторые суммы на реализацию выигрышного займа и на дорожное строительство.

Последующий доклад об организационном вопросе вызвал горячие прения. Кооператоры с мест указывали на недостаточность связи райотделения с кооперативами первой степени, отчего там не чувствуется иногда руководящего начала. О прибывших в союз товарах узнают поздно, расценка, из-за отсутствия сведений о колебании цен, отстаёт. Кооперативы терпят убыток. Этим пользуются частные торговцы, наживая громадные суммы. Инструктора теоретически подготовлены слабо и не всегда удовлетворяют запросы населения. Нужно, чтобы последние были „душой“ и „мозгом“ кооперации.

Представитель Уземуправления кратко останавливается на значении посевной кампании, указывая на необходимость создания в уезде твердой семенной базы, проведения зерноочистительной кампании, организации и поддержки со стороны кооперативов комитетов взаимопомощи и т. д. — С'езд выносит соответствующие пожелания и предложения.

Хозяйственная работа закончилась. Начинается выборная часть — выборы в контрольный совет и на губернский кооперативный с'езд. Предлагаются два списка: один — рабочий, другой — кооперативный, собранный

из верхов кооперации. Голосуют. За рабочий список подают абсолютное большинство голосов. Выбирают в контрольный совет двух коммунистов и 1 беспартийного и на губернский съезд из семи делегатов—5 членов РКП.

Кооперация переродилась. Население горячо верит в способности и энергию Р.-К. власти и коммунистической партии. Под их руководством красивое и прочное здание—Социалистическая Республика—будет построено. Делегаты дружно поют Интернационал. Работа съезда закончена.

Ф. Волокитин.

Собрание уполномоченных Няндомского РО.

10 марта состоялось собрание уполномоченных Няндомского РО. Присутствовало 45 представителей, из них 21 представитель от кооперативов и 24 от профсоюзов и организаций, 36 с решающим и 9 с совещательным голосом; партийный состав: с решающим голосом 18 чл. РКП и 18 беспартийных.

Первым был заслушан доклад о текущем моменте и о кооперативном строительстве.

По докладам о деятельности правления, бухгалтерским отчетам и заключению ревизионной комиссии было признано, что в области организации не было проявлено инициативы и должного руководства кооперативами, что привело к полному развалу кооперативов; в области торговой не было правильного подхода к разрешению этого вопроса, что привело к полному упадку, и торговую жизнеспособность обществ потребителей—к громадному дефициту; этим в корне был подорван бюджет кооперативов, что в свою очередь послужило к упадку кооперативного строительства, а потому собрание уполномоченных постановило:

Работу правления и ревизионной комиссии признать неудовлетворительной и линию поведения в области кооперативного строительства невыдержанной.

Далее были заслушаны доклады о плане работ торгового и организационного отделов, по которым приняты соответствующие резолюции.

По докладам о вовлечении женщин в работу кооперации и о помощи итальянской кооперации вынесены утвердительные резолюции.

В результате состоялись перевыборы правления и чл. рев. комиссии; в правление избраны: т. Лупандин—чл. РКП, Панфилов—чл. РКП и Евстафеев—беспартийный.

В ревизионную комиссию избраны: Смирнов, Зарубин и Кононов, последний—из старого состава.

В. С—ва.

Еще недавно.

На старом фундаменте заглохшего кооператива Общ. Потр. Емшанин, в Благовещенской волости Вологодского уезда, прибывшие в деревню из армии молодые силы решили поднять дух народного сближения. При сильной энергии и неустанной работе им только в январе 1923 года едва удалось организовать небольшую активную группу. На общем собрании членов этой группы было учреждено ЕПО, названное „Победа“, в числе

46 членов, с паевыми взносами по одному пуду ржи, и с 20 января открыло свои торговые функции, приняв остаток товара с Горбовского Т/О пункта Губсоюза; с 1-го февраля О. П. открыло молочное производство в трех отделениях; при обществе имеется зерноочистительный прокатный пункт.

Благодаря энергичной работе, правление молодого кооператива за отчетный период с 20 февраля по 8-е марта сумело дать обществу чистого дохода 5000 рублей и приобрело помещение для молочного завода.

Внушая населению о необходимости и выгоды восстановления кооперативных объединений, активная группа день ото дня возрастает, и расширяется район кооператива.

„Победовец“.

Колкинское О. П.

Колкинское общество открыло свои действия с 15 го февраля с. г. при наличии 20 членов, внесших по 2 пуда ржи на сумму 1000 р.

Условия существования общества чрезвычайно трудны: во-1-х, нет оборотных средств, за кредит Губсоюзу нужно платить 10%, и, во-2-х, в версте от общества находится торговый пункт Губсоюза (в Новом).

Задумав вести конкуренцию путем удешевления товаров, руководители общества решили: первый месяц работать бесплатно, главным образом приказчик и закупщик, а доставки товара обязались сделать по очереди все члены.

Для большего привлечения активных членов и посторонних покупателей постановлено расценку товара производить чуть ли не ниже рыночной. При составлении отчета выяснилось, что наценка на отпускаемый членам товар производилась только 5%, а посторонним 8—9% на свою стоимость без всяких расходов.

В результате получилось, что торговали без прибыли, а если принять во внимание повышение цен на рожь (восстановление павых), то от такого ведения торговли получился убыток, не считая прибыли на непроданный товар.

При наличии торгового пункта, имеющего в своем распоряжении оборотные средства, и при близости города (12 в.), условий для развития и даже существования общества совершенно не имеется.

В будущем предстоит выкуп патента, оплата приказчика 2% с оборота, доставка товаров 25 фун. ржи с раза и др. расходы, что, конечно, не оправдается такими наложениями, а делать выше—не будет покупателей.

Несмотря на доводы о нецелесообразности наличия об-ва при существующем в 1 вер. пункте, все же руководители пытаются обосновать обратное; их мотивы сводятся к следующему: во время разлива реки торговый пункт бывает отрезан на долгое время, и, чтобы попасть туда, нужно обходить 4 версты; затем население окружающих деревень не хочет покупать в Новом. Доводы, ясно, не убедительны.

Необходимо стремиться к большему вовлечению активных членов, и лучше всего взять пункт в свои руки, в чем Губсоюз пойдет навстречу. Иначе распыление сил и средств не даст положительных результатов.

В. С—ва.

Лекция о сельско-хозяйств. кооперации в с. Кубенском.

По приглашению Вологодского уезмотдела на с.-х. курсах в селе Кубенском инструктором Северосоюза 14 и 15 марта были прочитаны две лекции о сельско-хозяйственной кооперации. Курсы вообще встречают живой отклик со стороны населения.

Переполнено было помещение и в эти оба раза. Трудно сказать, кто преобладал: одинаково много было и мужчин, и женщин, и пожилых граждан, и молодежи. Судя по возрасту, на ряду с узко-практическим интересом к сельскому хозяйству, был интерес и теоретический, ради научного значения. Мысль лектора об этом при первом его обращении к аудитории попала, что называется, в точку.

Далее было подчеркнуто, что душевную мятую, неопределенность пора кончать, что пора серьезно приступать к хозяйственной работе, и что кооперация имеет исключительно важное организующее значение. Мы слабы: поэтому и должны начинать с кооперации. Кооперация—это сила, слагающая людские интересы, а результаты получаются умножающие примерно: по правилам арифметики 3 да 5 будет 8, а по законам кооперации может быть 15. Подтверждающим доказательством служили диапозитивы волшебного фонаря из кооперативной жизни. Для кого незыблем авторитет евангельского писания, тем была рассказана притча о талантах, как завет Бога в труде приумножать свое хозяйство. Для сомневающихся, для тех, кто считает, что он нищ, наг и сир, что ему не дано никакого таланта, для этих напомнили одну популярную сказку:

— Поймали пастухи маленького львенка, и стал этот львенок пастись вместе с овцами. Однажды напал на овец старый лев. Стадо испугалось и побежало, и чуть ли не впереди всех бежал молодой львенок. Догнал старый лев овечье стадо, догнал и львенка и очень удивился его трусости.

— Ты-то чего бежишь, ведь ты лев,—сказал он.— Нет, я овца,— был ответ.

Старый лев подвел львенка к ручью, заставил его посмотреть на свое отражение и сравнить себя с ним, чтобы убедиться, что он лев. Когда львенок сделал это, он до того был огорчен, обижен за свою нелепую трусость, что рассердился, напал на старого льва и, будучи моложе и сильнее старого, разорвал его.

Вывод: сравнивай себя не с овцами, а со львами—и силы найдутся.

Среди вологодских крестьян хозяев есть такие львы. Их бодрость и умение должны подбодрить отстающих.

Во второй лекции лектор оттенил особенности главнейших видов сельско-хоз. кооперации, остановил внимание на местном сельско-хозяйственном товариществе и на отличии этого т-ва от товариществ частно-капиталистических, вывески которых бьют в глаза и в селе Кубенском. Словом, полагаем, что курсы и лекции сеют дорогие весенние семена на ниве умов трудового крестьянства. Будем работать до прекрасных всходов.

В. К.

Всходы НЭП'а.

(Харовский район).

В одном из захолустных уголков нашего района—Рубеже—находится старинная, заслуженная молочная артель—Сидорово-Евсютинская, в довоенное время вырабатывавшая в год больше 1000 пуд. масла хорошего качества, имея хорошо оборудованный маслодельный завод.

В связи с гражданской войной и революцией, завод был закрыт. С введением продразверстки на масло завод был снова пущен, но, проработав некоторое время без всякого дохода, закрылся окончательно.

Весной прошлого года крестьяне снова открыли завод, т. к. невыгодность домашней переработки молока давала себя чувствовать.

Подрядив маслодела, надеялись вести дело на артельных началах, но дело вышло иначе.

Маслодел Капустин, выработав с десятков пуд. масла, с'ездил в Москву и накупил там ходких товаров. Носчикам молока при расчетах он предлагал: „а вот не желаете ли вместо масла получить мануфактурки, лампасейчику и др.“?

Население во всем этом нуждалось, а т. к. не было своей артельной торговли—охотно брало все необходимое, тем более у своего мастера, которого незаметно для себя превратили в частного предпринимателя.

С осени количество поступающего молока сильно уменьшилось, вследствие чего стало невыгодным продолжать работу, и завод опять закрылся.

Перед наступлением текущего масляного сезона гр. Капустин и еще человек 5—6 внесли по 20 пуд. ржи и пустили в ход свой маслодельный завод, а т. к. не было конкурентов, стали выплачивать ничтожную плату 7—8 р. за пуд молока (конец февраля и начало марта с/г.). Необходимость изыскания средств где-либо, частью для выплаты налогов, заставляла население нести молоко даже за эту ничтожную плату, к тому же необходимы были товары к масленице, а последние Капустин и К^о отпускали без ограничения кредита.

Наконец, крестьяне не вытерпели, созвали собрание, которое прошло с большим подъемом, было решено немедленно открыть свой завод.

А для того, чтобы приобрести побольше товаров для расплаты за молоко, постановили собрать с каждого вступившего в артель по пуду ржи и в то же время ходатайствовать перед райотделением об отпуске товарного кредита.

В настоящий момент завод работает краткосрочный, чем крестьяне вполне довольны; теперь они чувствуют, что есть защитники, которые стоят на страже их интересов.

В. Алексеев.

Тоже „кооператор“.

В той же Рубежской волости при дер. „Ескино“ проживает некий Мальцев, один из представителей Петроградской кооперации „ПЕПО“.

„Уважаемый кооператор“ торгует во всю и, когда заходит речь о кооперации, делает свое дело... Так, наприм., 15 января, когда приехавшими представителями райотделения вместе с другими работами, производилось собрание в местном кооперативе, то на сельском собрании, в числе 40—50 домохозяев, несмотря на присутствие инструктора, „кооператор“ проявил свое истинное отношение к кооперации целым рядом циничных вопросов и выходок, которыми разжег страсти крестьян; в результате ни один человек из деревни на обще-кооперативное собрание не пошел. Когда из-под ног его выбивалась почва инструктором, он, не теряя наружного спокойствия, говорил: „я тоже кооператор“.

Не мешало бы представителям петроградской кооперации знать сорт своих уполномоченных.

А. Разнощиков.

Петряевский кооператив „Труд“.

Петряевский кооператив „Труд“ интересен тем, что ему за время своего существования пришлось пережить стадию многолапочного и интегрального строительства.

Несмотря на частую реорганизацию, кооператив все-таки является первым по Харовскому району и заслуживает детального изучения его истории, как следствия кооперативного строительства в Петряевской вол.

Петряевское о. п. организовалось 1 января 1916 г. С начала организации до 1917 г. общество объединяло около 800 членов, заинтересованных только удовлетворением себя товарами и предметами широкого потребления, а посему и общество ограничивалось функциями чисто потребительского характера.

В 1917 г. из Петряевского кооператива часть (300 членов) вышла и образовала самостоятельное Денисовское о. п.

10 октября 1919 г. все кооперативные организации Петряевской вол. пошли по пути интегрирования и образовали смешанный кооператив под наименованием: Петряевский объединенный кооператив „Труд“. В этот кооператив вошли:

1. Денисовское о. п., отошедшее ранее от Петряевского о. п.
2. Архитектурно-строительная артель, объединявшая до 800 членов: плотников, столяров, печников, каменщиков, и в силу создавшихся в то время условий, неспособствовавших развитию такого рода кооперации, к моменту слияния, стала приходить в упадок.
3. Кредитное Т-во, которое вследствие падения курса рубля, претендовало на закрытие в самом непродолжительном времени.
4. Петряевская мол. артель, организованная в 1908 г. и представляющая из себя, как в то время, так и теперь, образцовую по Вологодской губернии; перерабатывавшая с 1909—1913 г. 400—500 пуд. молока ежедневно.
5. Мукомольное Т-во, находившееся в периоде организации и производившее организационную работу исключительно на средства о. п.
6. Культурно-просветительное общество.
7. Лесопромышленная артель.

Все объединившиеся кооперативные организации к моменту слияния постепенно слабеют, поэтому и объединенному кооперативу „Труд“ пришлось сократить некоторые операции, как-то: кредитные, архитектурно-строительные, лесопромышленные, по маслодельному заводу (по последнему за два года до объединения никаких работ не производилось).

После слияния торговая сторона кооператива расширилась, и появилась необходимость в организации ряда отделений.

Организовались: Денисовское отделение из 11 деревень;

Большедворское	„	5	„
Мятневское	„	5	„

Спустя год, вследствие бестоварья, а не потому, что эта форма кооперативного строительства является нежизненной, отделения были прикрыты, и операции целиком стали производиться через главную лавочку.

Благодаря объединению, Петряевскому к-ву „Труд“ удалось пережить тяжелые условия для кооперации и к моменту новой экономической политики оказаться прочной кооперативной организацией.

В настоящее время кооператив располагает паровой мельницей, работающей на два постава, производительностью 800—100 п. в сутки. При

паровой мельнице имеются кузница и лесопильная рама, последняя распиливает 4000 шт. бревен в зимний сезон. Маслодельный завод каждые сутки перерабатывает 100 пуд. молока.

Имеются три собственных дома и чайная лавка. Приобретены все станки и машины для деревообделочной мастерской. Тот же Петряевский кооператив является непосредственным организатором школы II ступени. В 1921—1922 гг. им было пожертвовано на школьное образование в ржаных единицах около 800 пуд. ржи. Торговые операции за последнее время проходят слабо, и необходимо в этом отношении правлению предпринять все зависящие от него меры для постановки торгового дела.

А. Ш.

Боятся инструктора.

Шурбовская артель, Томашк. в., Кадн. у., одна из стариннейших в губернии, собирающаяся в будущем году праздновать двадцатилетие своего существования, что-то начала побаиваться инструкторского посещения. Не так давно было назначено общее собрание членов кооператива, на котором указывалось, что придет инструктор и заведующий конторой. Как будто избегая этого посещения, правленцы поспешили ранее срока устроить собрание.

А между тем в артели не все благополучно. Носятся слухи, что поездки на вольные рынки Вологды и Архангельска неудачны. Правление и особенно закупщик агитируют против связи с Устьянской конторой Губсоюза. И понятно: закупки в конторе приносят мало пользы карману закупщика.

Артель ждет союзной ревизии и скоро ее получит. „Выгодные закупки“ на вольном рынке при сличении с отпускными ценами конторы обратятся в мыльный пузырь, как и вообще все вольнорыночное. Общее собрание, на котором инструктор сделает доклад, поблагодарит правление и сугубо закупщика.

С. Ш.

Жизнь кооперативов Вожегодского района.

После продолжительного застоя, вследствие натиска частного капитала, возродились три старых кооператива, с членскими взносами от 1 до 1½ пудов хлеба.

В Вотчинском ЕПО, после ряда недоразумений и недочетов, население, переизбрав правление, продолжает все предприятия О-ва на кооперативных началах.

В Зубовской волости в марте месяце организовалась волостная лесопромышленная трудовая артель, включающая до 500 человек. Инициаторы предлагают в будущем, как лесное дело, так и молочное производство объединить в Явельгском ЕПО в волостном масштабе.

А. Д. Неуступов.

Кооперация в Уфтыгском районе.

Уфтыгский район подразделяется на две части: южную—Заб.-Юковскую волость и северную—собственно Уфтыгу—из волостей Троицкой, Богородской, В.-Раменской и Авксентьевской.

Кооперативным центром южной части района является крупное и многогранное Николаевское ЕПО, представляющее в материальном отно-

шении величину немного меньшую, чем сама Уфтыгская контора Губсоюза. В последнее время это ЕПО строится в многолавку на всю волость в 70 деревень при населении в 6 500 человек. К настоящему времени довольно прилично уже работают два отделения—Новозаречное и Богословское, а в недалеком будущем будут открыты Бовыкинское и, м. б., Ципушевское, где кооперативы пребывают в предсмертной агонии.

Уже с осени прошлого года чувствовалось, что торговая связь такого крупного ЕПО, как Никольское, с Уфтыгской конторой приносит мало пользы общим организациям, а в начале этого года кооператив определенно осознал, что для безболезненного и безубыточного его существования нужен „выход к морю“—непосредственная торговая связь с Губсоюзом. Собрание уполномоченных ЕПО 19 марта вынесло постановление о немедленном отделении от Уфтыгской конторы и установлении торговой связи с Губсоюзом в Вологде. На этом же собрании представитель конторы заявил, что Никольское ЕПО уже достаточно выросло, чтобы жить самостоятельно, без помочей, что его связывает опека. Губсоюз в настоящее время предложил конторе учинить расчет с ЕПО, товары же отпускает непосредственно из Вологды.

Центр северного района Уфтыги—контора Губсоюза опирается лишь на свои филиалы, т. к. несколько оставшихся в живых кооперативов очень слабы, выродились и малодеятельны. Филиалов у конторы 6, в волостях—Троицкой, Богородской и В.-Раменской; они открыты в местах исчезнувших кооперативов.

Следует признать, что такой выход к оживлению кооперативной деятельности и по преимуществу торговой весьма целесообразен, практически ценен, но до поры, до времени. Начинает уже проскальзывать недовольство оторвавшейся от населения кооперативной лавкой и самой конторой, но за отсутствием средств и разрозненностью сил нет ни возможностей, ни желания построить вместо филиалов самостоятельные, живые кооперативы. Назревает вопрос о создании из Уфтыгской конторы многолавки. Образование ее было бы вполне приемлемо, т. к. существование у Губсоюза мелких контор, лишенных самостоятельности, мало интруктурируемых и особенно мало ревизируемых, с большими штатами, ничем уже в настоящее время не оправдывается. Поэтому постановление уфтыгского районного совещания 23 марта о необходимости преобразования в будущем Уфтыгской конторы в многолавочный кооператив следует в принципе лишь приветствовать. Однако эта реформа должна быть проделана с сугубой осторожностью, умело; нужно создать приличные условия для существования самостоятельного кооператива, в противном случае ему трудно будет устоять на ногах во время все еще продолжающейся экономической качки. Совещание в своей резолюции говорит, что при создании многолавки Губсоюз должен передать ей все балансовые ценности и все прибыли от операций с Уфтыгской конторой зачислить в фонд многолавки, как пай в Губсоюзе; пока же работа должна протекать по линии создания благоприятных условий и, между прочим, по сбору паев с кооперированного филиалом населения, для чего материально заинтересовывать его скидкой на товар, дивидендом и т. п.

Выяснение результата работ конторы за первую четверть 23 года само собой даст больший или меньший сдвиг на многолавку. О том, что она должна быть, спору как-будто нет, разговор может идти лишь о времени.

С. Ш.

Памяти кооператора Леонида Знаменского.

В феврале месяце сего года на 43-м году жизни скончался Леонид Знаменский. Немного найдется, думаю, людей, работающих в губернских союзах кооперативов, которые бы не знали Знаменского. Это кооператор всей Раменской волости, организатор, руководитель и вдохновитель Сидоровского Кредитного Товарищества, Сидоровского Общества Потребителей и маслодельной артели. Он являлся активным работником для всех кооперативов Раменской вол., начиная с 1911 г. по день своей смерти. Будучи священником, но духовно чуждый почти своему сану, Л. Знаменский ни на шаг в течение 12 лет работы не уходил от кооперации. Мало этого, он все время пребывал и остался тем же кооператором, каким был вначале. Кроме того, он был демократом, в истинном смысле народником, общественником, простяком для народа. По зажиточности он был ниже среднего крестьянина; вел сам своими руками сельское хозяйство, и, больше того, он был и кустарем—изготавливал на продажу для крестьян парниковые рамы и прочее. Теперь его не стало—и не одна сотня народу почтила его похороны. После него осталось семейство: 8 человек малолетних детей, жена 43 лет. Средств к жизни он, пролетарий, не оставил. Он свои средства-труды отдал кооперации, народу роздал. Нужна немедленная помощь семейству. Общественные учреждения, кооперативы, кооператоры должны откликнуться.

Ф. Сыңоров.

Середское сел.-хоз. машинное товарищество.

8-го августа 1921 года на общем собрании граждан деревень: Середской, Концевской и Антиповской, Жаровской волости, Вельского уезда, было постановлено организовать Середское Сельско-Хозяйственное Машинное Товарищество, и установлен паевой взнос по 10.000 руб. с члена.

К 1-му января 1922 года в Т-ве состояло 40 членов, и был собран паевой капитал в 174.500 руб. К апрелю 1922 года Т-во имело приобретенные на собственные средства: веялку, конный привод, два одноконных плуга и один пароконный. От Уземотдела получены были молотилка и конные грабли. За доставку машин в Т-во надо было уплатить по 14 ф. ржи с каждого члена. Некоторые члены уклонились от уплаты и постепенно начали выбывать из Т-ва; к 5-му мая 1922 года осталось только 12 человек.

С наступлением осенней уборки хлеба явилась в хозяйствах большая необходимость в молотилке и веялке. Правление не смогло (да по своей темноте и не умело) поставить правильно использование указанных машин. Население воспользовалось растерянностью правления и машины без всякого присмотра, наблюдения и платы употребляло в своих хозяйствах. Каждый домохозяин считал себя полноправным владельцем машин, считая их „казенными“.

В конце декабря 1922 года заведующий Вельским складом предложил правлению Т-ва к 20-му декабря 1922 года уплатить за молотилку и конные грабли 40 пуд. ржи. Но после сбора продналога излишков хлеба в хозяйствах не было, и уплата 40 пуд. ржи для 12 членов Т-ва являлась непосильной. Правление Т-ва возбудило ходатайство об отсрочке уплаты до 1-го октября 1923 года. Ходатайство это было удовлетворено, при

условии начисления 3%⁰ месячных. Конечно, такой процент является „кабальным“ для членов Т-ва, но они все же решили молотилку оставить в Т-ве, а конные грабли отвезти обратно на склад.

Ясно, что отвезенные на склад конные грабли государству и крестьянину дохода не принесут. Отсутствие льготного отпуска машин является препятствием к возникновению сельско-хозяйственных машинных товариществ и снабжению их машинами, а тем самым препятствует развитию сельского хозяйства. Неудовлетворительная постановка дела в Т-ве явилась по причине отсутствия надлежащего инструктирования со стороны агрономическо-инструкторского персонала.

Интерес у населения к применению машин в сельских хозяйствах есть, этим надо воспользоваться,—существующие т-ва поддерживать и вновь их организовывать.

Елисей.

Собрание уполномоченных в Каргопольском РО.

5-го марта состоялось очередное собрание уполномоченных Каргопольского района.

На собрании присутствовали представители сельских кооперативов, профсоюзов и др. кооперативных и государственных организаций, всего 67 чел., из них 63 с правом решающего голоса и 4 с совещательным.

От сельских ЕПО 36 ч., профсоюзов 18 ч., профбюро 2, рыбсоюза 1, кустарного союза 1, Уисполкома 1, Укома 1, Укомсомола 1, Усовнархоза 1 и Губсоюза 1. Всего с правом решающего голоса 9 ч.

Партийный состав участников—27 чл. РКП (б), из них 16 от профсоюзов, 5 от коопер. и 6 от сельск. ЕПО.

Первым был заслушан доклад „Текущий момент и кооперация“, по которому принята резолюция, отмечающая достигнутые результаты в области укрепления Республики в международном отношении и в области внутреннего строительства. Собрание отмечает необходимость продолжения начатой работы по восстановлению и развитию народного хозяйства.

К задачам кооперации: надлежит усилить работу по активному вовлечению всего населения в кооперативное движение на основе законоположения Советской власти, стремясь кооперировать не только область снабжения, но и организацию с.-х. производства, а равно и переработку и сбыт с.-х. продуктов.

Обратить внимание на создание оборотных средств в кооперации (паевые взносы и целевые авансы).

Работу проводить в контакте с органами Советской власти.

По докладу правления о прошлой деятельности, признана работа удовлетворительной, за исключением работы в организационном строительстве кооперативов на местах, выразившейся в расхождении с декретом от 7-го апреля 21 года.

Бухгалтерский отчет за 1921—22 г. утвержден без прений. Надо сказать, что состояние Каргопольского РО вполне удовлетворительно; так, например, по активу реальных ценностей 82%⁰ и только 18%⁰ долгов за кооперативами и Р. Л. и Уч. в пассиве собств. средств 87%⁰, чужих 6%⁰ и долгов РО 7%⁰. Все это говорит за то, что прошлое правление вполне справилось с возложенными на него задачами.

В плане работ на будущее время в резолюциях отмечено по торговому отделу: необходимость развернуть работу до максимума, для чего просить Губсоюз сб увеличении кредитов и отпуска товаров в достаточном количестве.

Обратить особое внимание на заготовку семян и хлеба в виду постигшего неурожая.

Розничную торговлю временно оставить вследствие отсутствия денег у РО (розничная торговля составляет 75% всего оборота).

Сбытовые и закупочные операции вести через кооперативные организации.

Торгово-сбытовые операции согласовать с запросами населения и расценивать не выше средних рыночных цен.

Учитывая слабость средств в кооперативах, производить отпуск товаров в кредит согласно выработанных правил кредитования.

Усилить оборот товаров, не допуская залежи.

По финансовому вопросу постановлено: изыскание средств производить в порядке собирания собственных средств, привлечения посторонних и приема продуктов с.-х. и кустарного производства на комиссию.

Принять все меры к ликвидации задолженности ликвидированными кооперативами 1 ст.

Счетоводство вести в пудо-рублях (1 пуд хлеба=1 руб.). По хозяйственному отделу постановлено произвести постройку флигеля и кладовых.

По организационному вопросу принято установление твердой кооперативной сети, укрепление кооперативов путем увеличения числа активных членов и предоставления им материальной заинтересованности.

В области культурно-просветительной—ликвидировать кооперативную неграмотность среди кооперативных работников, усилить пропаганду кооперации среди широкой массы населения. Установить книжную торговлю при РО. Рекомендовать ЕПО выпуску газет и журналов.

По докладу „О привлечении женщин“ вынесена резолюция о проведении в исполнение постановления инструкторского совещания по этому вопросу.

Кроме того, был заслушан доклад-проект слияния существующих в Каргополе кооперативных организаций, по которому признана необходимость слияния.

В текущих делах заслушаны доклады о помощи итальянской кооперации, об электрофикации и о выигрышном займе.

В правление избраны т.т. Ленин, Архипов и Сказываев; из них 2 партийных и 1 беспартийный; чл. рев. ком.: Кипреев, Тихомиров и Фемин, один из них беспартийный. На собрание уполномоченных Губсоюза избрано 6 чел.—все члены РКП.

Надо сказать, что собрание прошло в высшей степени деловито. Доклады составлены с исчерпывающей полнотой и вдумчивым отношением к делу.

В. Слекалова.

Работа инструкторов Каргопольского райотделения.

За 10 мес. п. г. двумя инструкторами была проделана следующая работа: число выездов 41, сделано 264 посещения кооперативов, затрачено на работу времени 217 дней, проведено в дороге 145 дней, число верст в пути 4431 вер.

За это время проведено общих собраний 93, агитационных собраний 56, совещаний с правлением 34, составлено отчетов 4, постановка счетоводства 9 раз, учет приказчиков 22 раза, выяснение расчетов с РО 22, обследований 101. и выполнено торговых заданий 9.

Затрачено средств; суточные 57.973 р. и пешее хождение 68.341 р., средняя стоимость посещения 478 р. (зн. 22 г.).

В. С—ва.



По Вологде и губернии.

Смета Губвысткама.

Смета Вологодского Губвысткама выразилась в сумме 19 400 рублей золотом, из коих получены уже (в зн 23 г.): от центра 30.000 руб. и от Губисполкома 10.000 руб.

Госторг на выставку.

В распоряжение Губвысткама Госторг предоставляет ассортимент шкур, особо характерных для местного пушного рынка.

Бюро учета и регулирования торговли.

При ГЭС начало функционировать Бюро учета, изучения, а также в известной мере и регулирования местной торговли.

Коммунальный банк.

В конце марта в Вологде открылся Коммунальный банк с основным капиталом в 100.000 золотых рублей. Капитал разделен на сторублевые акции, из которых половина приобретена Губисполкомом,—остальные расходятся среди других учреждений и частных лиц.

Биржевые аукционы.

С апреля Волгодская товарная биржа устраивает биржевые аукционы. Целый ряд учреждений, не имеющих собственных торг. аппаратов, в силу приказа Губисполкома может реализовать свои ценности только на этих аукционах.

Аптекарский магазин.

Губздрав открыл в Вологде аптекарский магазин под именем „Санитария и Гигиена“; при магазине имеются также отделы парфюмерии, оптики и фотографии.

Отделение „Винсиндиката“.

С апреля в Вологде открылось отделение „Винсиндиката“.

В Губрыбпромсоюзе.

Правление Союза отмечает депрессию на рыбном рынке с начала марта. Операции оптово-розничной рыбной торговли Союза сократились в марте в несколько раз. Явление это объясняется сокращением покупательной способности населения в виду уплаты прогрессивно-подоходного налога и различных поимущественных и промысловых налогов.

Сдача в аренду.

Губсовнархоз сдает в аренду бывший Лиминский кирпичный завод и Дышмановскую лесопилку (124 верста Арх.-Вол. ж. д.).

Концентрация частной торговли.

В марте слились в одно предприятие три крупнейшие мануфактурные фирмы г. Вологды.

Госпароходство.

На предстоящую навигацию создается новая хозорганизация „Госпароходство“ на хозрасчете; организация будет иметь 29 пароходов и 89 непаровых судов.

Ликвидация Губсоюзохоты.

В конце февраля собрание уполномоченных Вологодского Губернского Союза Охотников постановило временно ликвидировать союзную организацию и имеющиеся в ее распоряжении ценности передать Вологодскому Горсоюзу Охотников.

Поводом к ликвидации Союза послужило высокое налоговое обложение за последние месяцы, а также пассивность крестьян-охотников в деле кооперативно-профессионального строительства.

Работы по районированию.

Работы Вологодского Губэкогос по районированию, согласно директив центра, получили новое направление: старый план создания центральной Северной области оставлен—предполагается создание области из губерний крайнего Севера.

Перепись.

С 15-го по 21-е марта Губстатбюро производило в Вологде промышленно-профессиональную и демографическую перепись. Результаты ее таковы: всего в Вологде проживает 52.935 человек,—из них 27.497 женщин и 25.438 мужчин.

Мартовские с'езды и конференции.

В течение марта в Вологде происходили два с'езда: работников Губзема—ветеринаров и землеустроителей, и XI конференция РКП (губернская).

Свод губернских законов.

Губ'отдел Управления выпускает в свет сборник действующих в губернии обязательных постановлений местной власти.

Единый музей.

Вологодские музеи, разбросанные в разных частях города и находящиеся в ведении различных учреждений,—объединяются в один музей с соответствующими подразделениями; под единый музей отведено прекрасное здание бывшего Архиерейского дома, который сам по себе является на Севере историко-художественным памятником.

Зерносушилка Д. Я. Масленикова.

Вологжанин Д. Я. Маслеников избрал зерносушилку. Опыты с новой зерносушилкой в имении „Осаново“ оказались весьма удачными.

Красный мост.

Горкомунотдел получил разрешение Губэкогос вести работы по достройке моста хозяйственным способом, что должно продвинуть вперед задержавшуюся стройку.

Шефство.

Коммерческий клуб принял шефство над Некрасовским детским домом.

„Молодой безбожник“.

В конце марта Вологодский Комсомол выпустил однодневную газету „Молодой безбожник“, посвященную празднику Пасхи.

„Северная Почта“

С половины марта в Вологде начал выходить журнал „Северная Почта“, орган Союза работников связи.

Литературный альманах.

В ближайшем будущем Вологодский Рабис выпускает литературно-художественный альманах; в сборнике, кроме местных сил, участвуют крупные писатели, известные всей грамотной России: Валерий Брюсов, Сергей Есенин и др.

Театральная Вологда.

Вологда все без театра. Надежды на нового режиссера в „Театре Народа“ оказались тщетными. В „Доме Революции“ халтурят танцующие хохлы и жалкая опёретка; в Коммерческом клубе тоже халтурно-любительские постановки. Возбуждает надежды новая любительская труппа Союза Работников Просвещения.

† А. Н. Тарутин.

На 88 году жизни в Вологде недавно скончался А. Н. Тарутин—старейший местный общественно-городской и земский деятель.

Кооперация победила.

В Грязовце сошел со сцены крупнейший конкурент кооперации по заготовке сливочного масла—фирма бр. Тирановы.

Луначарск.

Идея создания нового центра для Кадниковского уезда в форме г. Луначарска на р. Кубине понемногу воплощается в жизнь: в дело стройки здания Уисполкома вложено уже свыше 30 миллиардов (ст. зн.); выдано 70 разрешений на постройку домов частными лицами.

Муниципализация Тотемских домов.

Центр утвердил представление Тотемского уисполкома о муниципализации в г. Тотьме 42 домов.

Тотьмичи на выставке.

Тотьмичи дают на выставку экспонаты опытно-показательной школы, лесной школы, райотделения и других организаций. Изготовление экспонатов обойдется в 10.000 рублей.

Страхование хозяйств.

В Тотемском уезде проводится кампания по добровольному страхованию крестьянских хозяйств.

В связи с этим увеличиваются средства в кассах страховых агентств для немедленной выдачи денег застрахованным хозяйствам при стихийных бедствиях. Эта мера несомненно увеличит процент добровольных страхований.

По Тотемскому уезду.

За годы войны посевная площадь Тотемского уезда и количество скота сократились до 36%. Кроме того, большая часть посева гибла последние годы от червобоя; так, например, в осень 1922 года уничтожена озимая площадь посева до 67%. Это не могло не отозваться на крестьянском хозяйстве, которое в настоящее время приходит к совершенному упадку.

В связи с этим, Тотемский Уисполком обратился в Губисполком с просьбой о возбуждении ходатайства перед центральными органами власти об отпуске сельско-хозяйственного кредита для крестьян Тотемского уезда.

— Для оздоровления работ волисполкомс в Тотемский Уисполком направляет в волости ряд товарищей, только-что окончивших усовпартшколы, на должности секретарей волисполкомов.

— В Тотемском уезде обнаружен великолепно оборудованный самогоночный аппарат „Паровик“, производивший в день до 15 ведер самогонки.

Передача складов.

Каргопольским Уисполкомом переданы в распоряжение Няндомского отделения Губсоюза складочные помещения в Няндоме, занимаемые ранее железнодорожной охраной.

Готовятся к посеву.

В виду отсутствия у населения Каргопольского уезда семян для засева ярового клина,—собранного семфонда на весь яровый клин не хватит. Уисполкомом принимаются меры для засева оставшегося клина овсом. Для этой цели им передается Уземуправлению весь имеющийся в местном фонде овес, который распределится между населением по договорам, с обязательным возвратом по снятии урожая. $\frac{1}{4}$ всего фонда с 15% начислением распределяется для беднейших хозяйств, а $\frac{3}{4}$ с 25% начислением для остальных граждан, нуждающихся в семенах.

Совещание о Северо-Восточной области.

Проводимая реформа Советской властью по районированию Республики, естественно, живо интересует кооперативных работников. Для вологодских кооператоров является крайне злободневным вопрос создания Северо-Восточной области в составе: Вологодской, Архангельской, Северо-Двинской губерний и области Коми в связи с общим районированием. По вопросу об области Губсоюзом издан сборник материалов под редакцией И. К. Степановского, дающий географические и экономические сведения, о сельском хозяйстве, промышленности, торговле и кооперации, характерные в смысле наличия однородности экономических и хозяйственных элементов, опреде-

ляющих центральную роль Вологды, явную и из того, что С.-Двинская губ. и область Коми находились в составе прежней Вологодской губернии. Чрезвычайно важным событием в решении вопроса об области является происходившее 10—12 апреля областное экономическое совещание в составе представителей Губисполкомов, Губкомов РКП и Губпрофсоветов прозвучавших к объединению губерний и представителей областных центров. Совещание положительно высказалось за создание области, признав его жизненно необходимым. Не разрешенным остался вопрос об областном центре. По вопросу о центре имеются 2 точки зрения: Архангельцев (обосновывающих необходимость центра в Архангельске общим лесистым признаком области: сплав, лесопильная промышленность, портовый город) и Вологжан (выдвигающих Вологду, как исторически сложившийся культурный, административный и хозяйственный центр Севера). При голосовании вопроса о центре Архангельцы получили 13 голосов (Архангельская и Северо-Двинская делегации), Вологда—9 (Вологодская делегация и область Коми).

Окончательно вопрос о центре будет разрешен СТО. Наблюдалось стремление Архангельцев вопрос о центре разрешить натиском, они добились 8 решающих голосов, в то время, как остальные получили по 4. Будем надеяться, что вопрос о центре области в СТО будет разрешен вполне объективно.

Оттоков.

Источники краеведения.

Вологодский говор.

„В начале бе слово,
А ныне словцо;
Хоть это и ново,
Но факт налицо“.

[Из старого стихотв.].

Наука о русском языке и об его истории—сравнительно молодая, более или менее прочно поставленная в известных трудах профессоров Буслаева и Срезневского, 50 х годов прошлого века. До них в науке об этом предмете было время гаданий, предположений и ни на чем не основанных (кроме ложного, порой, патриотизма) утверждений.

Один из отделов науки о русском языке называется русской диалектологией. Изучает она наречия той или иной области и более мелкие говоры отдельных краев и деревень. Еще Ломоносов делил Россию в смысле наречий на 3 части и довольно удачно подметил некоторые характерные языковые особенности.

С середины прошлого столетия, благодаря, главным образом, работам Академии Наук и Географического Общества, благодаря многочисленным экспедициям ученых, снабженных заранее выработанными программами (вопросниками), записаны были особенности многих не только наречий, а даже мелких говоров сел и деревень, по составу своего населения обращавших внимание ученых, и наука о русском языке в своем отделе диалектологии стала прочно на ноги.

Все добытые экспедициями и записанные краеведами на местах материалы отсылались либо в Москву—в Московскую Диалектологическую Ко-

миссию, либо в Петербург—в Академию Наук. По этим материалам Московская Комиссия издала, между прочим, интересную диалектическую карту России, составленную Н. Дурново, а Академия издала много выпусков „Материалов для изучения великорусских говоров“.

Теперь давно уже дознано, что великорусское наречие делится резко на две половины по произношению безударных О и А: на *акающую*, занимающую среднюю полосу России с Москвой, (говорят: самавар, таракан, харашо) и Северную (с Вологодой)—*окающую* (говорят: хорошо, торокан, стокан). Обратили внимание, что в области средней Новгородчины и частью вообще на Севере сохранилось древнее произношение *ятъ* как *и* (лис, хлиб, дид), что там меняют *ц* на *ч* (цаша, вместо чаша, доцка и т. д.) и обратно *ч* на *ц* (черковь—церковь, черный, черница—ягода), а вместо *в* произносят *у* (уторник—вторник, удова и т. д.).

В каждом почти уезде, в каждой почти деревне особенностей местного говора много, и, чем глуше место, чем меньше жители его общаются с центрами, особенностей этих больше. Ученые это учли. В краткой программе для собрания сведений о великорусских говорах, изданной в 70-х годах Географическим Обществом, всего 30 вопросов, а в полной, вполне научно обставленной программе Академии Наук, изданной в 1911 г., их уже 255. В изданной в 1922 году профессором Каринским программе о русских народных говорах Вятского края в связи с собиранием других местных этнографических особенностей*), программе почти идеальной по своему пристальному краевому подходу, их 93. Для отчетливости выявления языка нужны подробности, нужен этот краеведческий подход.

Замечали также, что букв для передачи всех оттенков произношения слишком мало, не хватает. Стали тогда ставить над буквами особые значки (диакритические оттеночные), показывающие долготу, певучесть, носовое произношение, придыхание и т. д. (один английский ученый насчитал 392 оттенка в произношении одних только гласных, но выделил из них все же 36), либо прибегать к добавочным буквам иностранных азбук.

Мало того, для передачи почти неуловимых тонкостей произношения стали прибегать к услугам фонографа. Тут уж, насколько аппарат хорош, передается почти все.

Дело записей и изучения говоров встало окончательно на прочный фундамент.

Теперь обращаюсь к Вологодскому говору. В имеющемся у меня списке, далеко не полном, насчитывается до 40 статей, исследований и заметок. Первая работа относится к 1820 г.: Фортунатов, „Вологодский провинциальный словарь“ (Труды Общ. Росс. Словесности, т. XX).

Первые работы по диалектологии стоят, конечно, не на высоте современной науки. Это большей частью списки „особливых слов и выражений“, которые так или иначе поразили собирателя, и он приводит их список, как „областных и местных“, с обозначением их смысла. Нужды нет, что, может быть, слова эти не являются специальной принадлежностью местного края. Далее идут попытки составления местных словарей, описаний языка и, наконец, детальные, составленные по научным программам исследования: П. А. Дилакторского, А. Е. Мерцалова и А. А. Шустикова по говорам отдельных волостей Кадниковского уезда (в изданных Академией материалах, вып. 4, 25, 26). Более обобщающими являются работы М. Ко-

*) Известия Вятского Исследовательского Института 1922 г., № 1. Изд. Вологодского Отд. Госиздата.

лосова („Заметки о языке и народной поэзии в области Северного Велико-русского наречия“, СПб. 1879 г.) и И. Белорусова („Об особенностях в языке жителей Вологодской губернии“, Варшава, 1877 г.). Отметим еще заметки М. М. Кукулина, П. А. Дилакторского и А. А. Шустикова о прозвищах крестьян отдельных волостей и деревень.

Как видно, Вологодский край (в прежнем его размере) не обойден в отношении изучения языка русской наукой, но, принимая в расчет его величину—с одной стороны, соседство с зырянами—с другой,—что усугубляет некоторые особенности в языке; принимая в расчет, что лишь некоторые работы вполне научно поставлены, а большинство составлены кустарным, так сказать, способом, не по программе; наконец, принимая в расчет, что теперь, как выражается один современный ученый, „прорыв словарного языкового фронта“, одна из тех революций в языке под натиском новых слов и понятий, напоминающих Петровское время (с которым у нас вообще много общего),—принимая все это в расчет, мы можем сказать, что очень еще далеки от того, чтобы на этом успокоиться, сказав, что эта сторона краеведения обследована вполне достаточно.

Отнюдь нет. Надо работать по программе, надо еще и еще выявлять словарный облик нашего края, хотя бы в меньшем теперь (6-ти уездном) объеме.

Если Кадниковскому и Тотемскому уездам в отношении обследования более посчастливилось в свое время, то о говоре Вельского уезда, столь удаленного от всякой железной дороги, нам не известно ни одно крупное исследование.

Надо, разумеется, знать: как записывать, что записывать, и у кого записывать (ясное дело, у старух, более по жизни своей консервативных в языке).

Исходя из положения, что, если этнографическое описание языка должно рассматриваться, как выражение народных понятий, нужно сперва составить списки слов:

1. служащих для выражения понятий отвлеченных;
2. означающих местные особенности окрестной природы и различных ее сил (например: тундра, урема);
3. определяющих местные особенности быта, который въмирает на наших глазах;
4. название религиозных одежд и частей их (надо торопиться, пока крестьяне не станут окончательно „стриючками“);
5. название яств и питей;
6. название местных промыслов, занятий, инструментов, материалов и других принадлежностей, относящихся к известному промыслу;
7. местные слова: ласкательные, унижительные, бранные, объясняя их смысл (в Германии, где наука поставлена лучше, чем у нас, существуют словари ругательств, предназначенные, конечно, не для общего употребления; ведь некоторые ругательства имеют свою длинную и интересную историю);
8. привести список названий окрестных живых урочищ (рек, озер, лесов, болот и проч., сел, слобод и пр.);
9. список привившихся претворенных (порой искаженных) слов, порожденных революцией и новым бытом.

Более подробную программу можно размножить и выслать по требованию желающих работать.

Все крупнейшие русские писатели: Пушкин, Гоголь, Тургенев и др. преклонялись перед величием и мощью русского слова.

Отнесемся же к нему внимательно и бережно и во время общей ломки ненужного хлама и старья сохраним нашу исконную звучную, меткую, хлесткую народную речь.

А. W.

Торговое значение г. Вологды в XVI в.

Историческая заметка.

Вологодская область ¹⁾ в XVI в. представляла собой болотистую, покрытую бесконечным лесом равнину, со множеством извилистых рек, мало благоприятную для земледелия и заставлявшую свое население заниматься, главным образом, охотой, рыболовством, скотоводством, торговлей и другими промыслами ²⁾. В начале XVI в. Вологда, сравнительно небольшой по величине город, уже имела немаловажное значение во внутренней торговле Московской Руси. Это объяснялось ее выгодным местоположением при начале великого северного водного пути. В те времена сухопутные дороги летом бывали прямо непроходимы из-за грязи, ям и недостатка мостов, а также не безопасны для торговцев, которых частенько грабили лихие люди. Реки же во всех отношениях были более удобны, летом это были главные торговые пути. Зима для торговли была всего лучше, прямой санный путь был гораздо короче, чем долгий, утомительный окружный путь по извилистым рекам. Для того, чтобы летом попасть в Пермь, Вятку, на Печору или в Сибирь, московским купцам приходилось направлять свои товары на Вологду и Устюг, откуда можно было, поднявшись по р. Югу, сухим путем достигнуть р. Вятки и одноименного с ней города; по р.р. Вычегде, Вишере и Каме добраться до Перми, а по р. С. Двине спуститься до Холмогор и Белого моря. К Белому морю существовал еще другой водный путь—именно по р. Ваге и по С. Двине. На Печору проехать было еще сложнее: один путь туда лежал по р.р. С. Двине, Пинеге, Мезени, Кулою, по разным мелким речкам, через несколько волоков и лишь тогда достигал притока Печоры—р. Устьцыльмы. Другой путь на Печору, более короткий, шел через Пермскую область ³⁾.

¹⁾ Вологодская область в XVI в. состояла из нынешних Вологодского, Кадниковского, Грязовецкого, Тотемского и Вельского уездов. Е. Замысловский, Герберштейн и его историко-географ известиях о России. СПб. 1884. 216—217.

²⁾ и ³⁾ Герберштейн. Записки о Московитских делах. Пер. Малеина. СПб. 1908.

Дремучие северные леса изобиловали пушным зверем, и пушной промысел составлял главное занятие северян. Центром северной меховой торговли был Великий Устюг и отчасти Холмогоры. На знаменитую Устюжскую ярмарку приезжало множество инородцев со всего Севера с мехами, которые они тут же променивали, по баснословно дешевой цене, на хлеб, материи и другие товары, навезенные предприимчивыми вологодскими, московскими, белозерскими купцами. Многочисленные суда, нагруженные этими товарами, плыли по Сухоне и возвращались в Вологду с драгоценным грузом—мехом. Отсюда меха, перегруженные в сани, направлялись в Москву.

Вологодский край был богат строевым лесом, льном, салом, хмелем и др. произведениями, составлявшими главные предметы Вологодского рынка. Вологда была сборным пунктом этих товаров и вела до половины XVI в. оживленную торговлю с Новгородом, отправляя туда в большом количестве лен, говяжье сало, кожи выделанные и сырые, смолу, хмель и др., откуда они шли за-границу—во Фландрию, Германию и в Нидерланды. Лен и сало отправлялись также и в В-Устюг. Холмогоры снабжали Вологду вываренной из морской воды солью и соленой рыбой, а Поволжье и за-московные губернии—хлебом, так как своего хлеба в Вологде не всегда хватало, и в случае неурожая наступали дороговизна хлеба и голод. Из Москвы шли в Вологду ткани и предметы не первой необходимости.

По английским известиям, большинство плававших по С. Двине и Сухоне насадов и дощаников¹⁾, перевозивших соль и другие товары, принадлежало вологодским купцам, которые отдавали их ингородним в наем на известный срок и, таким образом, занимаясь одним судовым промыслом, зарабатывали немалую деньги. Этим промыслом кормилось также множество бедноты. Торговым сезоном в Вологде была зима, так как в это время в городе скапливались в большом количестве товары, предназначенные для отправки на Север, и устанавливалось прямое санное сообщение с соседними городами и деревнями. Большинство сельских и монастырских ярмарок и торжков бывало в это время. На этих ярмарках вологодские купцы деятельно занимались товарообменом, изощряя свою торговую ловкость в разных комбинациях и оборотах, которой изумлялись английские купцы.

¹⁾ Насады—длинные, широкие, плоскодонные, крытые сверху суда. Строились без употребления железа и потому садились в воду всего на 4 фута. Дощаники имели в длину до десяти сажений и более. И те и другие были гребные суда, шли иногда под парусами, иногда тянулись бичевой.

В 1554 г. был открыт англичанами Беломорский путь, и положено начало русско-английской торговле. Иоанн Грозный пожаловал английской торговой компании льготную грамоту на повольный торг всякими товарами по всей России, а вскоре и другую, в которой, согласно просьбы компании, запрещалось иноземцам, а также и англичанам, не принадлежавшим к компании, торговать на Севере России, а компании разрешалось иметь склады, кроме Москвы, и в других городах. Русский посол в Англии, вологжанин Осип Непея получил там право торговать свободно и беспошлинно по всей Англии для всех московских подданных.

Выгодное местоположение Вологды сразу обратило на себя внимание англичан, и они одно время желали сделать ее средоточием своей торговли. Это видно из донесения торгового агента Джона Гасса, писавшего в 1554 г. компании, что лучшим местом для склада английских товаров он считает Вологду, потому что это город большой, находящийся на удобном водном пути в сердце России, окружен многими большими и хорошими городами, изобилует хлебом, вообще жизненными припасами и всеми русскими товарами, особенно льном, пенькой, воском и салом; все вещи здесь вдвое дешевле, чем в Москве или в Новгороде; нет города в России, который не торговал бы с Вологдой ¹⁾. С этого времени торговое значение Вологды еще более возросло, и до построения в 1584 г. Архангельска она была важнейшим торговым городом на Севере. Англичане сделали ее главным складочным местом для своих товаров и устроили в ней свою контору; в Вологду стекались всевозможные товары со всей России, и она стала серьезно соперничать в торговле с Новгородом.

Английская компания старалась привлечь к себе русских торговых людей и захватить все важнейшие товары России исключительно в свои руки. В 1560 г. компания просила царя, чтобы тот воспретил движение русских товаров к Ревелю и Риге и направил бы его к Вологде и Холмогорам, за что компания обязывалась брать русские товары и продавать свои по выгодной для русских купцов цене. В Вологду теперь приезжало множество торговых людей со всей России, так как это был город, в котором и русским и английским купцам было всего удобнее торговать, и там можно было найти какой угодно товар.

Англичане вывозили из России разное сырье: лен, которым изобиловала вся прилегающая к Вологде область, говяжье

¹⁾ В. Ключевский. Сказания иностранцев о Московском государстве. П. 1918. Стр. 260, 278.

сало, воск и пеньку—главные товары Вологодского рынка.—кожи, выделанные и сырые и ворвань. Эти товары имели наибольший сбыт в Англии. Кроме того, в числе предметов вывоза были: смола, деготь, мачтовый лес, соленое мясо и рыба. Взамен привозили в Россию ткани, сукна, галантерею, бумагу, сахар, лакомства, свинец и медь.

Иоанн Грозный, покровительствовавший торговле с Англией и желавший упрочить с ней дружественные отношения, даже возымел мысль перенести свою столицу из Москвы в Вологду. Он прожил в Вологде несколько лет, велел строить каменную крепость, вместо старой деревянной и каменный Софийский собор. По его приказанию были прокопаны речки: Золотуха, Содемка и Шограш. Это время с 1565 по 1571 г.г. было периодом наибольшего расцвета г. Вологды. Проезжавший через Вологду в 1568 г. англичанин Т. Рандольф говорит: „в Вологде большая торговля, и здесь живет много богатых купцов“. В 1571 г. Грозный, опасаясь восстания бояр, серьезно помышлял о поездке в Англию, и были на Вологде строены суда. У него были сведения о новом набеге татар на Москву, и он решил искать себе пристанища в дружественной ему Англии. Но в том же году случилось на Вологде великое моровое поветрие, и Грозному пришлось вернуться в Москву. С отъездом Грозного все предпринятые по сооружению крепости работы были остановлены, и каменные крепостные стены так и остались неоконченными.

В 1567 г. Грозный пожаловал английской компании грамоту, в которой было разрешено компании устраивать в русских городах свои подворья и конторы, а в Вологде канатную фабрику ¹⁾. В Вологде же было отведено место для иска железной руды.

В 1584 г. был построен г. Архангельск (т. е. существовавшее уже там торговое селение было обнесено стеной, *огорожено*), сделавшийся центром англо-русской торговли, и с этого времени Вологда отступает несколько на второй план, не потеряв впрочем своего важного значения во внешней торговле в качестве главного перевозочного и отчасти складочного места на торговом пути из Москвы в Архангельск и обратно. Вологда стала теперь складочным местом преимущественно для вывозимых товаров, а Ярославль—для ввозимых заморских.

¹⁾ Англичане пеньку не хотели вывозить в необработанном виде и желали устроить канатные фабрики в Холмогорах и Вологде.

²⁾ Костомаров. Очерк торговли Москов. государства в XVI—XVII в., Собр. соч., XXI, 284.

Из Москвы на Вологду лежало два пути: главный торговый зимний путь шел через Переяславль, Ростов и Ярославль; другой, летний—водный лежал на Ростов, затем по р.р. Которости, Волге и Костроме, через небольшой волок, а далее, вероятно, по р. Леже, впадающей в р. Сухону недалеко от устья р. Вологды; но этим путем пользовались мало. Как только устанавливался санный путь, в Вологду прибывали на санных подводах товары из Москвы, Ярославля, Костромы и др. городов. Восточные азиатские товары шли из Нижнего Новгорода, по Волге и через Ярославль на Вологду. Остаток зимы они проводили, дожидаясь весны на вологодских складах. По полой воде дощаники и насады, нагруженные товарами, спешили на Архангельский торг. В конце лета английские корабли приплывали к Архангельску, где к этому времени открывалась ярмарка, продолжавшаяся с конца июля до сентября, а иногда и до конца октября ¹⁾, точнее до прихода последних кораблей. На этой ярмарке было много вологодских купцов, и вскоре некоторые из них даже поселились в Архангельске, закупая нужные товары через своих агентов-покровников. Всю осень вплоть до наступления холодов двигалось по С. Двине и Сухоне множество нагруженных заморскими, прошедшими через Архангельскую таможню, товарами ²⁾, дощаников и насадов, направлявшихся в Вологду.

На все время Архангельской ярмарки торговая жизнь Вологды замирала, но с прибытием первых дощаников и насадов с иноземными товарами оживлялась и вступала в свои права.

Незадолго до смерти Грозного английская компания лишилась части своих торговых привилегий. Англичане уже давно возбуждали общее неудовольствие русских купцов, которые жаловались царю на их злоупотребления и обман.

Иностранные купцы (не англичане), в особенности голландцы, также часто жаловались на притеснения со стороны англичан, изо всех сил старавшихся вытеснить своих торговых конкурентов из России. Но пока был жив Грозный, покровительствовавший англичанам, им не удавалось добиться в этом успеха. При Федоре Ивановиче дело сразу переменялось. „Пределы России“ открылись „для вольной торговли всех народов сухим путем и морем“. „Можем обойтись и без англичан и в угодность им не затворим дорог в свою землю“.

¹⁾ Одно время ярмарку разрешалось продолжать лишь до конца августа или сентября.

²⁾ Величина пошлины, между прочим, зависела от места, куда направлялся товар.

Голландские и немецкие купцы торжествовали: наконец, они получили то, чего так долго добивались. Это был большой удар для англичан: устье Двины и весь северный торговый путь, находившиеся всецело в их руках, и чем они так дорожили, теперь пришлось разделить с голландцами, ганзейцами и др. и, стало быть, нести тягостную конкуренцию и убытки. И действительно, голландские корабли не замедлили появиться на Архангельском рейде. Иногда бывало, что англичане, встречаясь с ними в Белом море, старались их не пускать, так что дело доходило до стычек. Голландцы устроили себе подворья и в Архангельске и в Вологде. В 1587 г., благодаря Борису Годунову, английской компании было возвращено право вести свободную беспошлинную торговлю, но с тем обязательством, чтобы англичане не привозили чужих товаров, не рассылали больше своих закупщиков по городам ¹⁾, но присутствовали при торговле лично, и чтобы продавали свои товары только оптом. Борис Годунов всячески поощрял всех иностранных купцов вести торговлю с Россией: в 1595 г. была дана шведам привилегия на свободную торговлю по всей России, а в 1603 г. Ганзе было разрешено торговать у Архангельска.

Вторая половина XVI в. была порою наибольшего расцвета торговли и благосостояния Вологды. Великое разоренье и страшные бедствия, разразившиеся над Московской Русью с началом Смутного времени, постигли Вологду лишь в 1608 г., когда польско-литовские шайки, рассеявшись по Руси, проникли и на Север и, захватив Вологду врасплох, сожгли ее и разгромили. Однако, уже со второй четверти XVII-го века Вологда почти совсем оправилась от понесенного разоренья.

Алексей Веселовский.

¹⁾ До того иностранцы могли ездить внутрь России лишь по особым жалованным грамотам, а потому и посылали закупать товары своих агентов из русских.



Справочный отдел.

Постановления Правительства, опубликованные в марте
месяце 1923 года *).

СОДЕРЖАНИЕ.	Кем издано.	Когда.	Где напе- чатано.
Центральные.			
Изменение размеров акцизного обложен.	ВЦИК и	28 фев.	Изв. ВЦИК
Положение о чрезвычайных мерах охра-	СНК.		1/ш.
ны революционного порядка	" "	8 мар.	Изв. ВЦИК
Изменение ставок патентного сбора с			10/ш.
торговых и промышленных предприятий,			
складочных помещений и личных промысло-	" "	14 "	Изв. ВЦИК
вых занятий	" "	"	15/ш.
Положение о порядке взимания платы	" "	22 "	Изв. ВЦИК
за обучение в учреждениях Наркомпроса .	" "	"	25/ш.
О порядке национализации промышлен-	" "	22 "	" "
ных предприятий	" "	22 "	" "
Дополнительное акцизное обложение са-	" "	22 "	" "
хара-рафинада	" "	22 "	" "
Передача взимания трудгужналога в на-			
туральной форме из ведения Наркомтруда	" "	22 "	Изв. ВЦИК
в ведение Наркомфина	" "	"	28/ш.
О натуральном трудгужналоговом обло-			
жении на местные нужды в губерниях, пе-	СТО.	18 фев.	" "
реведенных на денежную замену трудгуж			
налога			
Местные.			
Объявление о ставках окладов денежной	Губфинотд.	—	Кр. Сев.
замены трудгужналога по Вологод. губ. .			1/ш.
О порядке организации сельско-хозяйств.	Губисполк.	28 фев.	Кр. Сев.
выставок			3/ш.
О местных налогах для усиления мест-	Уисполк.	24 "	Кр. Сев.
ных средств			4/ш.
Объявление об акцизных ставках . . .	Губфинотд.	—	Кр. Сев.
О профессион. переписи населения . .	Губисполк.	2 мар.	6/ш.
			" "

*) См. „Кооп. Севера“ № 4 и 5.

СОДЕРЖАНИЕ.	Кем издано.	Когда.	Где напе- чатано.
О надзоре и содержании всех существующих, вновь открывающихся и строящихся молочных заведений в пределах Вологодской губ.	" "	3 "	Кр. Сев. 10/III.
Такса полугодовых патентов на период апрель-сентябрь 1923 г.	Губфинотд.	—	Кр. Сев. 18/III.
О борьбе с хищнической рубкой лесов .	Губисполк.	8 "	" "
О предоставлении полугодовых отчетов Губэкосо	" "	19 "	Кр. Сев. 23/III.
Об установлении предельного срока уплаты денежной замены трудгужналога в сельских местностях на 15 мая	" "	22 "	Кр. Сев. 25/III.

І. П Р А В И Л А

для вступления в члены Вологодского Губсоюза (Северосоюза) видовых кооперативов.

1. Кроме потребительских об-в, членами Губсоюза могут быть и кооперативы всех других видов: кредитные, сельско-хозяйственные, промышленные и т. д.; уездные и районные союзы видовых кооперативов в число членов Губсоюза не принимаются.

2. Прием в члены производится президиумом правления Губсоюза на основании заключения организационно-инструкторского отдела.

3. Каждый кооператив, желающий вступить в члены Губсоюза, обязан представить:

- а) 2 экземпляра устава, на основании которого действует кооператив, с отметкой о месте и времени его регистрации (в случае приема в члены—один экз. остается в союзе и 1 возвращается кооперативу с отметкой о регистрации);
 - б) заявление правления кооператива о желании вступить в члены Губсоюза;
 - в) копия постановления общего собрания (или собрания уполномоченных) кооператива о желании вступить в члены Губсоюза, с поручением правлению надлежащим образом это оформить, и о принятии кооперативом на себя обязательства подчиняться уставу Губсоюза;
 - г) баланс на 1-е число последнего месяца и отчетные данные о своей деятельности по установленной форме (см. ниже).
4. Заявления о вступлении в члены Губсоюза со всеми указанными выше материалами и сведениями подаются непосредственно в Губсоюз или через его конторы и райотделения.

Примечание: Инструкторская группа конторы или райотделения по существу заявления дает свое заключение.

5. Каждый кооператив, вступивший в члены Губсоюза, обязан внести установленный паевой взнос.

6. Размер пая устанавливается для каждого видового кооператива в соответствии с числом объединяемых им членов, при чем за каждого объединяемого члена кооператив вносит 25 коп. золотом.

7. Для кооперативов, не могущих внести весь причитающийся паевой взнос одновременно, по заявлению правления кооператива, президиумом правления Губсоюза может быть допущена рассрочка в соответствии со средствами кооператива на срок до 3 х месяцев.

8. Принятые в число членов Губсоюза видовые кооперативы в отношении снабжения их товарами, материалами и предметами специального оборудования, а также в отношении сбыта заготовленных ими продуктов и сырья, обслуживаются существующим аппаратом Губсоюза, его конторами и отделениями на общих основаниях с остальными членами.

Приложение: форма отчетных данных о кооперативе.

Отчетные данные о $\frac{\text{т-ва}}{\text{артели}}$ на 1 е 192 г.

1. Название, местонахождение и почтово-телеграфный адрес $\frac{\text{т-ва}}{\text{артели}}$

2. Район действий $\frac{\text{т-ва}}{\text{артели}}$ (по уставу и фактически)

3. Число членов, профессиональный состав артели

4. Персональный состав правления

„ „ ревизионной комиссии

5. Имеется ли в месте нахождения $\frac{\text{т-ва}}{\text{артели}}$ потр-ское об-во, его отделение (торговый пункт) или добровольное объединение

6. В каких союзах состоит $\frac{\text{т-во}}{\text{артель}}$ членом

7. Размер установленного пая

8. Размер паевого капитала $\frac{\text{т-ва}}{\text{артели}}$

9. Размер прочих капиталов (каких)

10. Задолженность т-ва (кому, сколько)

11. Какие операции ведет $\frac{\text{т-во}}{\text{артель}}$

12. Общий оборот за последний месяц

Председатель правления

(подписи).

Член правления

(М. П.)

II. П Р А В И Л А

приема в члены Вологодского Губсоюза (Северосоюза) кооперативов
других губерний.

1. Для приема иногубернских кооперативов всех видов, с заявлением о желании вступить в число членов Северосоюза, необходимо представить следующие материалы и сведения:

- а) постановление общего собрания (или собрания уполномоченных) кооператива о желании вступить в члены Северосоюза, с соответствующим поручением своему правлению и с обязательством подчиняться уставу Северосоюза;

Завед. орган.-инстр. отделом *М. Скворцов.*



Официальный отдел.

Положение об инструкторах-практикантах организационно-инструкторского отдела Вологодского Губсоюза (Северосоюза).

1. При наличии свободных должностей установленного штата инструкторов организационно-инструкторского отдела для замещения их приглашаются лица, соответствующие нижеследующим условиям, с званием инструкторов-практикантов.

Примечание: В случае необходимости, по постановлению правления, независимо от штатов может быть учрежден институт практикантов, к которым предъявляются те же требования,

2. Инструкторами—практикантами могут быть лица обоего пола не моложе 20 лет, командируемые райотделениями, конторами, партийными и профессиональными организациями, и другие лица, изъявившие желание работать в должности инструктора, имеющие кооперативный или общественный стаж и хорошие рекомендации от учреждений, организаций или авторитетных общественных работников.

3. К поступающим практикантам предъявляются следующие требования:

а) знакомство со счетоводством;

б) общее развитие и хорошая грамотность не ниже 6. городского училища;

в) стаж по работе в первичных кооперативах или в хозорганах, знание деревенского уклада жизни и умение подходить к населению, а также желание работать в кооперации;

г) знакомство с кооперативной литературой, уставами и законодательством.

4. Всем лицам, желающим вступить в число практикантов, устанавливается коллоквиум в особой комиссии, составленной из инструкторов специалистов, заведующих п/отд. и завед. организационно-инструкторским отделом.

5. Испытания производятся в таком порядке:

а) дается тема для разноски по главной и вспомогательным книгам, с последующим их заключением;

б) представление письменного доклада на кооперативную тему;

в) консультация в центре.

6. Вышеуказанные испытания выполняются до поездки с инструктором на практику. В это время практикант знакомится с деятельностью Губсоюза по имеющейся литературе, в предприятиях и на складах и т. д.

7. По выяснении пригодности для кооперативной работы практикант совместно с инструктором направляется в район (участок).

Работа в районе.

8. Дальнейшее прохождение стажа заключается в следующих задачах:

а) работа под руководством инструктора по учету должностных лиц и по составлению отчетов кооперативов;

б) присутствие на общих собраниях, при чем практикант должен сделать доклад на специальную тему;

в) участие в инструкторских совещаниях и выступление в качестве докладчика или оппонента;

г) выступление в органах местной печати (впечатления о поездках по первичным кооперативам).

9. После первой поездки практикантом представляется письменный доклад о кооперативе, в котором он производил работу на тему приблизительно следующего содержания:

а) общие сведения о кооперативе;

б) история возникновения кооператива;

в) условия существования

г) внутренняя организация

д) финансовая сторона

е) внешняя сторона

ж) неторговая деятельность

з) счетоводство

и) характеристика к-ва, руководителей и членов;

к) общее заключение.

10. Первая поездка, для выполнения вышеуказанных заданий, продолжается не более 3 х недель.

11. Инструктором-руководителем дается подробный отчет о работе практиканта по каждому виду отдельно.

12. При благоприятном заключении по докладу практиканта начинается второй период самостоятельной работы.

Самостоятельные работы.

13. Практикантом должны быть проделаны следующие самостоятельные работы:

а) составление годового отчета;

б) проведение общего собрания;

в) организация нового кооператива;

г) устный доклад в центре;

д) представление протокола, актов, обзоров, сводок и т. д.;

е) составление доклада по организационным вопросам кооперативного строительства;

ж) знание всех декретов и распоряжений, касающихся кооперации.

14. На самостоятельную работу полагается 3—4 недели.

15. Практикантский стаж устанавливается в 3 месяца, в течение которого инструктор-практикант обязывается пройти вышеуказанную программу и сдать соответствующие зачеты, после чего особая комиссия обсуждает кандидатуру и выдает ему надлежащее удостоверение об успешности или неуспешности прохождения практикантом стажа. В первом случае практикант расцен. конфликтн. комиссией переводится на должность инструктора.

Примечание: 1) Срок практического стажа может быть продлен по постановлению испытательной комиссии или правления при наличии уважительных причин, помешавших практиканту успешно закончить работы.

2) Практиканты, командируемые райотделениями и конторами, по окончании практики, проделывают еще работу по вызову с мест.

16. С каждого инструктора-практиканта при поступлении отбирается подписка в том, что он по окончании практического стажа в течение одного года обязуется служить в Губсоюзе на должностях, кои укажет правление.

Примечание: Организационно-инструкторский отдел не дает практикантам никаких обязательств по предоставлению инструкторских должностей, а лишь рекомендует успешно оканчивающих стаж на вакантные должности инструкторов в кооперативные и др. общ. уч. учреждения.

17. В случае отказа практиканта прослужить в течение года в Губсоюзе, он обязывается возвратить последнему уплаченное жалованье в период прохождения стажа.

18. Организационно-инструкторский отдел в праве командировать практиканта для прохождения стажа, а также для постоянной работы после прохождения стажа и перевода на должность инструктора в одно из своих райотделений или контору.

19. Во время прохождения стажа практиканты приравниваются к остальным служащим Губсоюза и получают соответствующее денежное или натуральное вознаграждение и выполняют все возлагаемые на них обязанности, наравне с прочими служащими Губсоюза.

20. Прием практикантов производится круглый год, в зависимости от свободных вакансий и свыше таковых по особому постановлению правления.

21. Лица, желающие поступить в практиканты, лично подают об этом письменные заявления с указанием своей общеобразовательной и кооперативной подготовки, служебного и общественного стажа.

22. Подготовка практикантов и руководство их практическими занятиями возлагается на инструкторский персонал.

23. Инструктора, руководящие работой практикантов, обязаны:

а) указывать практикантам все способы и материалы для изучения всех видов кооперации;

б) преподавать методы и приемы по ревизии и инструктированию кооперативов, а также по другим видам инструкторской деятельности;

в) указать способы и материалы для изучения тех изменений, которые внесла реформа Советской власти в кооперацию.

24. Инструктора, руководящие работой практикантов, имеют право:

а) предлагать практикантам, согласно плану занятий, всевозможные задачи для исполнения;

б) направлять работу практикантов по своему усмотрению в целях наиболее успешного прохождения ими практического курса;

в) вносить в инструкторскую коллегия и расц.-конфл. комиссию свои заключения о работах практикантов, с точки зрения их пригодности к инструкторской деятельности.

25. Лица, принятые в число практикантов, обязаны:

а) аккуратно исполнять все задания, предложенные инструкторами, завед. работой практикантов, в пределах плана занятий;

б) подчиняться установленным правилам внутреннего распорядка;

в) исполнять всякого рода указания и инструкции, которые могут быть выработаны, как о правовом и материальном положении практикантов, так и об исполнении тех или иных заданий.

26. Практиканты имеют право участвовать в заседаниях инструкторской коллегии с правом совещательного голоса.

(Утверждено правлением
27 февраля с/г.).

Член правления *М. Новлянский*.

Завед. организ.-инстр. отдел. *М. Скворцов*.

Книжная полка.

ПРОФ. М. Е. ТКАЧЕНКО, Леса России. (35 стр. 1 карта). Издание М. и С. Сабашниковых. Петроград, 1922 г.

Эта работа составляет одну из частей, выходящих под общим заголовком „Богатства России“, трудов комиссии по изучению естественных производительных сил России, состоящей при Российской Академии Наук, и содержит материал: леса крайнего Севера Европейской России, леса других районов Европейской России, леса Кавказа, леса Азиатской России, общие размеры потребления древесины, экспорт леса, перспективы будущего, литературу вопроса и карту Европейской России.

Начав с общей картины лесов России, освещенной цифровыми данными, автор переходит к сказаным по размерам, но необыкновенно полным по содержанию обзорам лесов отдельных частей России. Располагая исчерпывающим материалом, автор рассматривает наши лесные богатства с географической, ботанической, исторической, экономической и промышленной точек зрения. Благодаря счастливому дару излагать, эта брошюра способна глубоко заинтересовать каждого читателя, а не только специалистов лесного дела.

Особенно интересна для нас, северян, глава, посвященная лесам крайнего Севера, с первобытными старыми борами Мурмана, возникшими в середине XV века (возраст наиболее старой сосны определен в 452 года), с миллионами и десятками миллионов десятин лесной площади, с Сольвычегодскими еловыми лесами и необъятной (в 35 милл. десятин) лесной площадью бассейна Печоры. Заслуженная известность русской северной сосны на мировом рынке, роль гигантской России в снабжении железнодорожных путей шпалами, высокие технические качества нашей северной ели, а также лиственницы, история лесной промышленности Севера, связь между периодическими колебаниями осадков, засушливыми годами с лесными пожарами, как частью программы природы, и возобновлением леса—вот тот богатый материал, который эта брошюра дает читателю.

Последняя глава посвящена перспективам будущего. Огласив читателя к самой брошюре, укажем на главные выводы: Россия должна стать на путь улучшения ведения лесного хозяйства, привлечением труда и капитала в лесохозяйственных предприятиях. Сокращение запасов древесины во многих государствах выдвигает Россию, рубившую не более половины годичного прироста своих лесов, на одно из главных мест в мировом лесохозяйстве. Лесное хозяйство приобретает особо важное значение теперь, когда, по подсчетам академика Вальдена, не далее, чем через 75 лет, будут вычерпаны главнейшие запасы каменного угля на земном шаре.

Б. К.

ПРОФ. ИВ. ШУЛОВ. Важнейшие прядильные растения России. Издание М. и С. Сабашниковых. 24 стр. (тираж 3000 экз.). Петроград, 1922 г.

Эта брошюра, вышедшая отдельным изданием, составляет часть трудов состоящей при Российской Академии Наук комиссии по изучению производительных сил России и посвящена вопросам распространения, значения и проблемам культуры русского льна и конопли на волокно; помещенные в ней диаграммы иллюстрируют статистический материал, относящийся к площадям под посевами льна в разных странах, ежегодному сбору в них семян льна и льняного волокна и годичному вывозу волокна, кудели и пакли из России по данным Департамента Таможенных Сборов.

Цифровые данные, кроме данных о вывозе, относятся к периоду 1904—1908 г. г.: данные о вывозе охватывают разбитый на пятилетия длинный ряд лет с 1831 по 1913 г., за годы с 1910 по 1913 итоги даны за каждый год отдельно.

Прослежено изменение падающей на Россию % части мировой льняной площади, и отмечено несоответствие роста у нас площади подо льном—с одной стороны и экспортом льна—с другой, объясняемое ростом распространения у них хлопчатобумажных тканей.

Отмечая уменьшение на Западе собственной культуры льна с конца 60 г. г. по 1911 г., автор указывает, что причиной, слабо поощрявшей на Западе к удержанию значительных льняных посевов, являлись качества западного льна, заставлявшие на Западе через два, три посева семенами собственной продукции прибегать к посеву русскими семенами долгунов, обыкновенно из наших северо-западных губерний, рискуя в противном случае вырождением льняного растения и утратой им свойственной прядильной формы признаков и качеств.

Для настоящего момента характер зависимости льняного дела на Западе от русских льнов несколько меняется. Ссылаясь на книгу А. Н. Лазаревича „Льняное дело в Зап. Европе“ (изд. Центр. Т-ва Льноводов, Лондон, 1921 г.), автор устанавливает, что за годы с последней войны западное льноводство сделало крутой поворот в сторону

расширения средней посевной площади во Франции и Голландии к 1920 г. в $1\frac{1}{2}$ раза против 1913 г., в Бельгии— $2\frac{1}{2}$ раза, в Британии и Ирландии—почти в 3 раза, в Германии—слишком в 5 раз.

Вероятное объяснение расширения западного льноводства за последние годы автор видит в отсутствии русского льна на западных рынках в достаточном количестве, а также в том, что на Западе перестали считаться с ухудшением качества собственных льнов в виду очевидного понижения требований и спроса на прежнее особо тонкое волокно.

Кроме этих вопросов, автор останавливается на возможности расширения наших льняных посевов, необходимости повышения урожая нашего волокна, устройстве селекционных льняных станций и связанных с ним других сторон льноводства.

Брошюра богата цифровыми данными; указана литература вопроса по прямым растениям вообще и по льну и по конопле в отдельности. В литературе подбор трудов в большинстве случаев относится к последнему времени (1915—1921 г.г.); указано более 60 трудов (в том числе 5 германских авторов).

Для лиц, так или иначе соприкасающихся с льняным делом у нас, эта брошюра окажется весьма ценной. Б. К.

Древний промысел и кооперация.

С. Г. НАТ. Очерк промысловой охоты в Печорском крае Вологодской губернии. (Лес, его изучение и использование. Первый лесной сборник Промышленно-географического Отдела К.Е.П.С. П. 1922 г. Тир. 1500, стр. 92—127).

Интересная статья г. Ната является продолжением печатавшейся в „Лесном Журнале“ 1915 года, вып. 4, 5, работы его „Леса и воды Печорского края“.

Два вида, два типа сотрудничества являет нам эта охота у зырян. Первый вид охоты—семейно-сотруднический—относится к середине августа, когда охотники выезжают на лыжах с верховьев Вычегды и Средней Печоры за мелкою дичью. Кремневая винтовка „пищала“ (весом в $8\frac{1}{2}$ ф.), сплошь, кроме ствола, самодельная, либо пистонная одностовка „турка“ 40 до 20 калибра, порою лук у старообрядцев, „не проливающих крови“, домотканная шерстяная накидка „лузан“, примитивный компас и универсальная лайка—орудия производства.

К декабрю убитая птица (по 400—800 шт. на ружье) уже у скупщика, переправляющего ее в бочках в центр.

Второй вид охоты—зимний—от Николы до Благовещенья. Это охота артелями (4—5—7 человек с выбранным „большим“ или „хозяином“ во главе) в Приуральской тайге за крупным зверем.

В с. Троицком-Печорском по ранней весне охотники запасаются всем нужным на год и поступают, не имея денег, в кабальную зависимость от купца. Желание избавиться от этой зависимости ведет к усугублению охоты, переходящей в бойню, истребляющей ее объекты. Выходом из этого заколдованного круга является научно-обставленная сеть заказников, затраты на которую покроются с избытком приростом населения в них.

Устройство кооперативов и артельных товариществ по производству консервов и выработке мехов, по организации рационального посредничества между продавцом и покупателем, а равно и улучшение допотопных орудий производства—забота кооперативов—должны стать на первом плане.

Ведь только широким развитием кооперации и индустриализма, заключает автор, мы можем увеличить промысловые охотничьи богатства страны и спасти те народы, судьба коих связана с ними.

Среди других статей сборника, цель которого—привлечь внимание к естественным производительным силам русского леса не только специалистов, но и широких общественных слоев, отметим: работы проф. М. И. Боголепова „К вопросу о лесной экономике“ и С. Н. Недригайлова „Об изучении русского леса с экономической точки зрения“.

А.

Инструкция приказчику. Практические указания для руководителей Потребительных обществ, № 6. Изд. Всер. Ц. Союза Потреб. Обществ. Москва 1923 года, 16 стр. Тир. 3000.

От целесообразного распределения труда и от правильной постановки взаимоотношений между сотрудниками зависит успех дела. Предложенное распределение обязанностей в примерной инструкции проверено опытом и должно быть изменено или дополнено соответственно нуждам общества. Инструкция исходит из взгляда, которого придерживается Центросоюз, смотря на служащих не как на наймитов, а как на сотрудников, только не достаточно опытных. Приводится: образец договора с ответственным приказчиком и правила для его составления. А.

ПРОФ. К. И. ДЕБУ. „Как построить борону“. Издание Наркомзема Украины. 31 стр. с 28 рисунками и чертежами. Одесса, 1922 г. Тираж 5000 экз.

Простейшим прообразом бороны, как говорит проф. Дебу, являются обыкновенные ручные деревянные или железные грабли. Посмотрите на грабли огородника, когда он ими разделяет перекопанные гряды. Он их применяет двояким образом: во-первых, как бы почесывает почву, разрыхляя верхнюю корку, перемешивая верхние комочки между собою и засыпая ими лошинки, бороздки и ямки, а во-вторых, ударами зубьев о комья земли разбивает их на более мелкие. При прочесывании почвы достигается и еще одна цель: грабли зубьями захватывают и выволакивают наружу не перегнившие остатки растений, а также вырывают уже выбившиеся из почвы ростки сорных трав.

Как ни кажется просто устройство бороны, но для того, чтобы борона отвечала своему назначению—требуются некоторые знания.

Автор в своей брошюре подробно останавливается на устройстве бороны, зависимости ее работы от формы и размеров составных частей и степени пригодности для той или иной работы.

Брошюра изложена простым языком (вполне понятным даже рядовому земледельцу) и пояснена чертежами и рисунками. Ее вполне можно рекомендовать не только тому, кто хочет сам построить борону, но и тому, кто хочет купить подходящую борону и правильно использовать ее на работах в своем хозяйстве.

Б.

ПРОФ. В. П. НИКИТИН. Как выбирать на племя хорошего петуха и курицу. Издательство Наркомзема „Новая Деревня“. Т. 1922 г. 32 стр. 3 рис. Тираж 10000 экз.

Проф. В. П. Никитин в настоящей книжке ставит своей задачей прийти на помощь птицеводу-практику в выборе и приемах выбраковки хорошей яйценосной племенной курицы. Он указывает, что „при выборе петуха и курицы первой целью является получить от выборных производителей как можно более здоровое и многочисленное потомство.“

В основу своей брошюры профессор ставит данные, полученные от работ американских опытных станций. На основании этих данных видно, что от крепких кур получается 87% оплодотворенных яиц—в то время, как от слабых—79½. При чем на получение каждой дюжины яиц от крепких кур требуется затрата 8¾ фунтов корма, тогда как от слабых—9¼.

Американцы, как лучшие животноводы, а также и птицеводы, настолько держатся правила в выборе на племя *только здоровых кур и петухов, что болевшая и выздоравливавшая хотя бы один раз птица никогда не берется на племя,—так как болезнь ослабляет организм, а это ослабление организма всегда передается потомству.*

Результаты же работы их действительно поразительны.

Еще до войны в Америке встречались куры, которые давали в год по 305—307 яиц; за время войны до 20 года американское птицеводство благодаря племенному отбору ушло настолько вперед, что курица-кладушка рекордистка 1920 года, породы светлая брама, снесла в течение года 335 яиц;—что значат в сравнении с ней наши „тотемские“ курицы—несущие в год от 40 до 60 яиц?!

В заключение автор приводит данные, полученные в 75 хозяйствах при обследовании 7556 кур в разгар их кладки.

Эти данные рисуют следующую картину: „Средний сбор яиц от них был 2,130 штук в день. По осмотру, с применением описанных в книжке приемов, оказалось выбракованным 3137 плохих несущек—осталось в хозяйствах 4419 хороших и... несмотря на выбраковку 41½ процента общего количества кур, дальнейший сбор яиц выразился в 2018 штуках в день, что дает уменьшение в среднем только на 112 штук или в 5%.“

Ясно, какую выгоду получили упомянутые хозяйства, освободившие свои птичники от 3137 кур, служивших лишним грузом и ни в коем случае не оправдывавших затрат на корма, ни труда.

Подробно и ясно даже для читателя, не имеющего подготовки, автор дает описание признаков здоровой племенной и слабой курицы, обстоятельно останавливается на причинах появления в птичниках птиц со слабым телосложением и слабой жизнеспособностью и излагает способы, дающие возможность судить по внешним признакам, хорошая или плохая кладушка та или иная курица.

Говорить о полезности для крестьянина и вообще птицевода данной книжки не приходится. Всякий, кто имеет кур и желает от них получать наибольшую прибыль, должен иметь и указанную книжку.

Б.

ПОЧТОВЫЙ ЯЩИК.

В. Колычеву. Не подходят. Больше работы над стихом. Вот перл вашей поэзии:

„Я принял его, как последний
Поцелуй жарких девичьих губ,
В розоватый, закат полувечный,
При объятии горячих сплетавшихся рук“..

Легкомысленно и безграмотно. Пишите.

Кооператору. Слабо—не пойдет.

Дм. Попову. Не пойдет. Мало работаете над собой. Пишите.

М. Бусыреву. Ваши „Сев. Мотивы“—набор рифмованной фразы. Не пойдет.

А. Германову. Не пойдет. Пишите.

А. Чистякову. Часть из присланного вами пойдет. Не отдавайте своей музы во власть неба и печали. Пишите.

Москинову. Слабо. Не пойдет. Вам нужно много работать над собой.

Сев. Пасынку. В ваших стихах преобладают женские мотивы. Меньше „шопота березы“ и „белых птиц“. Никому этот „шопот“ не нужен. Способности у вас есть. Учитесь и пишите.

Г. С. Часть пойдет. Внимательнее относитесь к жизни и постарайтесь отразить *новое* в своих стихах.

И. Б-в.

Ответственный редактор

Н. Елизаров.

СОДЕРЖАНИЕ.

От теории к практике. <i>М. Скворцов</i>	1— 5.
Не распыляйте капиталов. <i>М. Нов-ский</i>	5— 8.
Торговля или посредничество <i>А. Ростиславин</i>	8— 13.
К вопросу об организации мелкого сел.-хоз кредита в Волог. губ. <i>В. Фролов</i>	13— 20.
К установлению твердой коопер. сети по Верховажск. району. <i>К-н</i>	20— 23.
Хозяйство, НЭП, перспективы. <i>И. Булатов</i>	23— 34.

Песная и кустарная кооперация.

Настоящее положение и очередные задачи Лесоартели в постановлениях руководящих органов Союза. <i>И. С.</i> —Текущая жизнь Лесоартели. <i>С. П.</i> —В Артельсоюзе: Кружевные артели Волог. губ. <i>Я. Ч.</i> —Куст. кооперация на местах	35— 49.
--	---------

Сельское хозяйство.

Формы землепользования. <i>И. Гурьев.</i> —Подготовка семенного материала. <i>Х. Белозеров.</i> —Рядовой посев. <i>Петровский</i> —Весенний уход за озимым полем. <i>Петровский</i> —Ранний весенний пар. <i>Антипин.</i> —К развитию животноводства. <i>М. Беляев.</i> —Гуменные корма. <i>Н.</i> —Еще о сел.-хоз. кредите. <i>И. Курилов</i>	50— 67.
--	---------

Литературный отдел:

Христос. <i>Стих. И. Павловича.</i> —Пасхальные мотивы. <i>А. Соболева</i>	68— 70.
Мужики. <i>Стих. И. Булатова</i>	71— 73.
Экономическая хроника	74— 84.
Кооперативная хроника	85— 89.
В нашем Губсоюзе	90— 97.
На местах	98—109.
По Вологде и губернии	110—114.
Источники краеведения. Вологодский говор. <i>А. W.</i>	114—117.
Торговое значение г. Вологды в XVI в. <i>Алексей Веселовский</i>	117—122.
Справочный отдел	123—126.
Официальный отдел	127—129.
Книжная полка	130—132.

ВОЛОГОДСКИЙ Коммунальный **БАНК**

Вологда, Советская ул., дом № 1.

Банк производит все краткосрочные банковские операции.

Банк принимает деньги в червонцах и совзнаках на текущий счет и на вклады. Банк платит от 5 до 9% годовых.

Банк выдает ссуды под товары, изделия из драгоценных металлов, под документы и пр.

Банк учитывает векселя и др. долговые документы, по поручению и за счет третьих лиц, покупает товары и ценные бумаги.

ПЕРВОНАЧАЛЬНЫЙ ОСНОВНОЙ КАПИТАЛ БАНКА
100.000 збл. руб.

ЗЕМЛЕДЕЛЕЦ!

Если ты хочешь повысить урожай своих хлебов, трав и огорода, купи—**костяную муку**, которую можно получить на складах Вологодского Отделения ПЕПО.

КОСТЯНАЯ МУКА,

как фосфорно-азотистое удобрение, содержит больший процент фосфорной кислоты, чем другие фосфорнокислые удобрения: так, суперфосфат содержит 14%, томасшлак—16%, а костяная мука от 15 до 30%; кроме того, она содержит от 1 до 5% азота.

КОСТЯНАЯ МУКА благодаря своим высоким удобрительным качествам, имеет широкое применение за границей и вывозится из России в больших количествах.

КОСТЯНАЯ МУКА, предлагаемая ПЕПО, обесклеена на собственных заводах и содержит от 22 до 27% фосфорной кислоты и от 1 до 2% азота.

КОСТЯНАЯ МУКА, является хорошим, добавочным к навозу удобрением и выносится в количестве от 18 до 36 пудов на десятину. Под озими она выносится весной в паровое поле, если же желают использовать содержащийся в ней азот, то выносят за 2—3 недели до посева. Она рассеивается по полю и вносится на глубину 2—3 вершков. На огороды—выносятся 36 пудов на десятину или 4 фунта на одну десяти-саженную гряду.

КОСТЯНАЯ МУКА повышает урожай зерновых на 20—35 пудов на десятину и соответственно повышает урожай других культур, способствуя скорейшему их вызреванию.

КОСТЯНАЯ МУКА, как удобрение, действует в течение 2—3 лет и в течение этого же времени повышает урожай, почему нельзя жалеть средств на ее покупку. Они окупятся урожаем в первый же год.

Цена костяной муки 18 руб. (д. зн. 1923 г.) пуд.

В настоящее время, когда крестьянские поля истощены,—костяная мука является незаменимым удобрением.

Время весенних работ приближается—спешите приобрести **КОСТЯНУЮ МУКУ**.

№ 5

ЖУРНАЛА
ВОЛОГОДСКОГО ГУБСОВНАРХОЗА
(МАЙСКИЙ)

„Северная Промышленность“

подготавливается к печати и выйдет в мае месяце с. г.

В № 5 „Северной Промышленности“ будут помещены статьи и исследования:

Л. И. Андреевской („О промышленности Вологодской губ. 1922 г.“), *А. А. Галкина* („Промышленность губернии и Всероссийская сельско-хозяйственная и кустарно-промышленная Выставка 1923 года“), *В. В. Гордеева* (Сухонские целлюлозно-бумажные фабрики“), *Н. В. Ильинской* („Леденгское рассололечение“), *А. А. Колычева* („Финансовые перспективы Северной области“), *С. С. Никуличева*, *С. Ф. Птицына* („Учет основных капиталов промышленности“), *Д. В. Туаринова*, *А. И. Чистиченко*, *В. М. Шилова*, *И. М. Юкина* („Перспективы лесной промышленности и лесного хозяйства губернии“), *Н. А. Яшина*, („Передельные заводы Вологодской губ.“) и др.

и отчетный материал о деятельности Губсовнархоза и его предприятий.

ПРИНИМАЮТСЯ ОБЪЯВЛЕНИЯ для помещения в журнале по цене: 1 страница после текста—800 руб; полстраницы—500 руб.; $\frac{1}{4}$ страницы—300 руб. дензнаками 1923 г., впереди текста—плата двойная.

Адрес редакции: Вологда, Краснофлотская наб., 31, второй этаж.

Имеются в продаже №№ 1, 2, 3 и 4.

Редактор *Дм. Туаринов*.
Зав. Издательством *Ал. Галкин*.

В единении — сила!

Ф. СЫНОВ.

ЮБИЛЕЙ СЕНЬГОВСКОЙ КООПЕРАЦИИ.

(1909—1923 г.г.).

Приложение к журналу № 6—7 „Кооперация Севера“.



ВОЛОГДА.
Типография Северосоюза.
1923.

Юбилей Сеньговской кооперации (1909—1923 г.г.).

Празднует народ.

28—29 апреля сего года Сеньговская молочная артель, дер. Отметниково, Раменской волости будет справлять праздник кооперации по случаю вступления в 15-й год своего существования. В двухдневном празднике примут участие 543 члена артели из 23 деревень, всего до 2500 человек кооперированного населения. К празднику членов несомненно присоединятся и вольные граждане—не члены кооператива.

Этот праздник имеет большое значение и важность. Он восстанавливает в памяти славные страницы из истории борьбы крестьянства за возможность самостоятельности, направленной к удовлетворению, на первое время, своих небольших потребностей и желаний. С ним связываются самые дорогие воспоминания у многих крестьян—кооператоров о годах, когда они с большим трудом, в атмосфере травли, недоверия и чисто физического нажима, камень за камнем строили свой кооперативы, не унывая при неудачах, а прилагая ещё большие усилия для уничтожения встававших на их пути препятствий.

Помочь восстановить в памяти эти тяжелые, но в то же время и славные страницы прошлого, мы и пытаемся, предлагая вниманию читателей этот коротенький очерк.

Начало—из политики.

Сеньговская кооперация берет свое начало в революционных 1905—1906 г.г. Отзвуки революции пятого года доносятся и до захолустной деревни Отметникова. Сюда попадают листовки, газеты, прокламации. У крестьян зарождается мысль о каком-то народном, великом деле и в то же время запрещенном царизмом.

Пытливые умы стремятся допытаться. Устанавливается связь с Грязовцем, где, на основании манифеста 17 октября 1905 г., устраивались тогда собрания, митинги с участием крестьян из уезда.

Заинтересованные делом передовые крестьяне дер. Отметникова посещают эти собрания и привозят оттуда, кроме устных

впечатлений, книги, прокламации и проч. Рассказывают в деревне о политических новостях, распространяют книги, прокламации. Вслед за этим наезжают в деревню агитаторы из города.

С отменой манифеста, началом реакции в политической жизни, с запрещением свободной мысли, собраний и проч., дело загоняется в подполье, но все же и там не умирает. Появляются в гор. Грязовце политические ссыльные, связь с которыми крестьяне дер. Отметникова устанавливают, и работа продолжает идти подпольным путем. Создается определенный кружок активных лиц. Реакция, усилившаяся в 1907 г., еще больше стала затруднять политическую работу и в подполье.

Кооперация—легальный путь политики.

Для выполнения политической работы используется легальный путь кооперации. Этот метод политической работы исходит опять же от ссыльных. В частности крестьяне—организаторы кооператива помнят хорошо ссыльного, жившего в г. Грязовце, Кромберга. Первый устав общества потребителей в дер. Отметниково был получен от Н. П. Ивановского, через которого, очевидно, ссыльные в целях конспирации и действовали. Ивановский неоднократно выезжал в Отметниково для пропаганды и проведения тайных совещаний.

Метод политического влияния на массу населения и вовлечение этой массы в круг экономической активной борьбы с капиталом—с помощью кооперации—давал в то же время возможность бороться и против царизма, воспитывал в общественном и социалистическом духе кооперированное население и влиял на остальную часть населения.

Организация общества потребителей.

Применительно к уставу Грязовецкого общества потребителей (он был утвержден губернатором 24 марта 1907 г; открытие предполагалось с 1 апреля, но почему-то не состоялось), полученного от ссыльного через Н. П. Ивановского, было организовано Отметниковское общество потребителей, которое начало свою работу с последних чисел марта 1909 г. Членами этого общества в первое время состояли как-раз те лица, которые уже были знакомы с политикой. Паевых первоначально было собрано с 19 членов 62 р. 50 к.

„Антихристово“ дело.

С организацией общества потребителей среди темного населения была пущена молва частными предпринимателями, что

Это дело нечистого духа, антихриста, и кто туда войдет, на тех будет наложена его печать. Эту молву организаторам общества нужно было рассеять. Для этого они при открытии общества пригласили священника с иконами отслужить молебен. На молебне участвовали и другие крестьяне. Дальше нужно было сделать так, чтобы священник снял с общества потребителей молву антихриста, а для этого после молебна, во время угощения, было предложено священнику вступить в число членов общества. Священник при такой почтительной обстановке отказаться не посмел и вступил в члены.

Первый воз товару.

Травля общества со стороны частных не прекращалась, при чем для этого они пользовались всеми средствами. На первые средства общества—62 руб. 50 коп.—было закуплено товаров в г. Вологде и на 2 руб. 50 коп.—счетоводных книг. Проезжая по деревням с первым возом товаров, темное, натравленное торгашами население кричало: „нужду везут в Отметниково, товары антихриста“ и прочее.

Трудно было новой организации привлечь на свою сторону симпатию народа, когда на другой стороне стояли богачи, подкупавшие народ, и проч

Первая неудача.

Для того, чтобы не дать повода слухам, что лавка организуется для своих целей—тоже торговых, первые члены, по тактическим соображениям, должны были в приказчики поставить постороннего человека, совершенно нового члена. На этого члена торговцы влияли с плохой стороны, доказывали ему возможность легкой наживы в обществе потребителей без всякого риска. Несчастье это с обществом случилось. В первые месяцы работы приказчик выторгованные деньги присвоил себе. Жаловаться было некуда, волостной старшина стоял также против общества.

Вера в дело решает все.

Трудно было перенести первую неудачу. Никто об этом, кроме членов, из населения даже не узнал. Горькой слезой отозвались женщины—члены общества и снова еще с большим рвением собирали средства, выбрали среди себя приказчика, и дело пошло, как нельзя лучше.

Отчетный год по 1 апреля 1910 года закончили с большим успехом, члены остались и материально и духовно удовлетво-

ренными. Мнение населения стало складываться в пользу общества.

Первые члены.

Из первых активных членов общества выделяются: три сестры Штарыгины, А. А. Табуриц (староста), А. Воробьев, В. Мельников, А. Шадриков, А. Бараев, бр. Шипичевы и другие.

Влияние Вологодского общества сельского хозяйства.

В 1908 году в Вологде, по инициативе ссыльных, было организовано ВОСХ, которое легально своей задачей ставило содействие сельскому хозяйству в его экономических и агрикультурных мероприятиях. И несомненно—раз там была главная роль ссыльных, то в нелегальной части нельзя было выкинуть деятельность и политическую. Устанавливается связь крестьян дер. Отметникова, также через ссыльных, с ВОСХ. В то время ВОСХ уже сильно пропагандировало идею артельного маслоделия. Эта идея переносится и в Отметниково.

Организация Сеньговской артели.

Получив опыт из работы по обществу потребителей и пользуясь указаниями ВОСХ, члены организуют артельный маслодельный завод с лавкой. С 3 апреля 1910 года пускается в ход первый сепаратор, лавка общества потребителей объединяется с артельной. Организация артели произошла с большим скандалом. О намерениях по организации артели частные учуяли, слетелись на это место со всех концов, до двух десятков лиц сразу, на 7 лошадях. Пришлось организаторам свои собрания проводить украдкой, официально назначая их в одной деревне, собирались в другой. Но все же, в конце концов, купцы одно собрание членов розыскали, явились туда и повели разрушительную кампанию. Завязался на собрании целый скандал, и в конце концов все они собравшимися крестьянами организаторами были прогнаны физической силой.

Хороший пример из работы общества—доверие к его членам—дало возможность сразу же привлечь на его сторону многих крестьян. Первый устав артели был за подписан гражданами из 8-ми деревень в количестве 189 человек, имевших 459 коров. Ходатайство по утверждению устава было поручено юристу ВОСХ Моргенштиерн и удовлетворено, 28 мая 1910 г.

Где взять средства?

Организация артели произошла без всяких паевых членских взносов на первое время, ибо с паевыми не представилось

бы возможности так много набербовать членов, а это было очень важно для начала дела, да и быстрее удалось совершить все дело. При других же случаях, несомненно, частным удалось бы дело расстроить. Средств своих не имелось, нужно было искать их где-то.

Делу помогли старые работники общества и доверие к ним, как к честным людям. Отчасти были внесены инициаторами свои вклады, работа натурой членов, но главные средства на приобретение инвентаря и товаров для лавки—был кредит Озоля. Последний, доверяясь артели по старой работе общества, желая будущую артель сделать своим постоянным покупателем и поставщиком масла и в погоне за наживой (конкуренция того времени с бр. Морозовыми), ставил конечной своей целью связаться с этим районом и вытеснить своих соперников.

И только через год, когда на примере была показана выгодность артельного дела, вынеслось такое решение в общем собрании 28 февраля 1911 г.: „получать по 20 коп. ежемесячно, а всего один рубль в пять месяцев с коровы“.

Встреча сепаратора.

В последних числах марта месяца 1910 года, после записания устава артели, уполномоченные поехали в Вологду за сепаратором и другим инвентарем, не имея у себя достаточных средств.

Судьба артели решалась от того: привезут инвентарь—будет артель, не привезут—вновь все достанется частному. Сильные духом ждут с надеждой приезда уполномоченных, слабые волнуются. Частные купцы не зевают, ведут свое дело. Создались два лагеря—за артель и против. Идет усиленная, непрестанная борьба, частные применяют все преступные средства. Не имея специального завода, члены приготавливаются к выработке масла в частном доме.

Вот 2-е апреля, день весенний, солнечный. Сегодня ждут приезда с сепаратором. То и дело выбегают за деревню на дорогу и смотрят—скоро ли покажутся лошади. В это время в народе появляются различные слухи, как-то: едут порожнем, прогнали, арестовали уполномоченных и проч. Наступил решительный момент.

Около трех часов дня вбегают вестовые в деревню и торжественно во весь голос кричат: „Везут!.. Везут!.. Везут!.. Все кругом блестит: сепаратор, банки, тары“!.. „На 14 лошадях везут“!.. „И товаров везут“!.. Выступает вся деревня на улицу, стекаются из других деревень. Торжество членов; посторонние удивлены. Сотни людей кругом обступили возы. Принимаются

члены за работу, ставится все на место в тот же день, а на завтра с утра—3 апреля—работает артельный завод, торгует лавка.

Под суд артельщиков.

Молоко до организации артели было продано бр. Морозовым на год по 53 коп. за пуд. На перешедших в артель членов подается в суд. Старшина—кулак заодно с ним. При-суждается с членов по 10 руб..с коровы в пользу частного. Суд делу не помог, не многие вернулись к частному обратно, а наоборот все больше от частного стали уходить; артель стала с каждым месяцем крепнуть.

Приказ—закреть артельный завод.

На зло врагам, артель организовалась и начала работать. Досадно кулакам. Доносят на артель начальству. Вот является на тройке сам пристав с урядником к артельному заводу, составляет протокол и обязует квартирного хозяина не вести переработку молока в заводе, т. к. помещение не соответствует. Но дело кончается только одним протоколом, женщины—носчицы молока, несмотря на все это, продолжают вести свое дело. Спор в конце концов доходит до губернатора. Так продолжалось дело в течение трех месяцев, до постройки нового, собственного завода.

Частный цену на молоко прибавил.

Желая разрушить артель, частные прибавляют цену на молоко: вместо 53 коп. дают 60 коп., т. е. выше, чем тогда платила артель, и, кроме того, дают на угощение, закупают слабых духом и пр.

В первый месяц работы артель рассчитала за молоко по 56 коп. и, кроме того, еще на расходы было отчислено по $9\frac{3}{4}$ к., всего с 895 п. 8 ф.—84 руб. 21 коп.

Таким образом и здесь также частный успеха не имел.

Не дают земли под завод.

Начальство все время притесняло, не давало работать в частном доме. Нужно было в летнюю рабочую пору приступить к постройке завода. Материал набирали кое-где, позаняли, натурой понатаскали. Но вот беда—под завод не дают земли. Хозяева участка земли, оказалось, подкуплены частными. Пришлось втридорога у них землю под завод купить, давая им, вместо одного участка, два—три участка и лучшего качества. И это препятствие было преодолено,—завод был выстроен в июне месяца 1910 года.

Расцвет артели.

После этого пошла между артелью и частным регулярная борьба. Перед артелью стояла задача в процессе работы—доказать членам выгодность общего дела, не увлекаться временными польщениями частного. Это было достигнуто. Артель из года в год стала все лучше крепнуть, давать прямые выгоды, справедливое разрешение всех дел, без обиды для всех, равные цены за молоко и на товар. В подтверждение этого вот что написано в протоколе общего собрания артели от 28 февраля 1911 года:

2. „Отчеты за 1910 г. приняты общим собранием единогласно. Отчетом артельщики довольны“.

3. „Старостой общим собранием избран старый А. А. Табурин“.

4. „Подрядить старую приказчицу Марфу Ивановну Штарыгину“.

5. „Мастером подрядить А. И. Штарыгину“.

Последняя является также старой мастерицей.

С первого же года существования артель открыла вторую лавку в Лябзуновском районе и стала постепенно открывать сливочные отделения в других деревнях, т. к. членов стало все с каждым годом прибывать. Наибольшего расцвета достигла артель в годы 1915—16—17.

Вот некоторые данные, характеризующие эти годы.

По отчету за 1917 г. в артели состояло 360 членов—домохозяев с 451 коровами. Молока было собрано 43815 п. 12 ф., выработано масла 1863 п. 21 ф., продано товаров на 50.000 р. золотом.

Всего за 13 лет работы артели собрано и переработано до 400.000 пуд. молока, выработано до 18.000 пуд. масла, при довоенной цене по 14 руб. за пуд на 252.000 руб. золотом. Продано же товаров на 200.000 руб. кругло. В эти же годы артель являлась здесь культурным и общественным центром для окружающего населения.

Конец частному.

В продолжение пяти лет вел частный борьбу с артелью, в конце концов у него осталось всего лишь до десятка хозяйств носчиков молока и то только из числа расчетчиков и проч. приспешников частного.

В 1915 году женщины—члены артели собрались однажды и в отместку за прошлые дела завалили все дороги к заводу частного хозяина разными отбросами, закидали и завод со всех

сторон хворостом и прочее. Этим женщины похоронили частное предприятие окончательно.

Упадок артели.

В 1921 году артель переживала упадок. Старые работники были отвлечены на войну, в управление артели вступили новые. Не стало руководителей в артели. Новые лица повели дело по-другому, с меньшей энергией и преданностью делу, вследствие чего артель раскололась на несколько мелких частей. Большинство этих мелких заводов было отдано частным, дело неудержно шло к гибели. Перед центральным заводом также стоял вопрос о сдаче дела в частные руки. Временным спасителем явилось Раменское райотделение, взяв условно переработку молока в свое ведение, ибо население среди себя никому не верило (см. об этом журнал „Кооперация Севера“, № 9—10, 1922 г.).

Возрождение артели.

В конце 1922 г. поутихли смуты, стали с фронта возвращаться работники. Они возобновили дело с меньшего, — с добровольного кооперативного объединения Заломаевского Кредитного Товарищества, куда членами стали постепенно входить именно убежденные кооператоры. Это кредитное товарищество постепенно стало завоевывать к себе симпатию населения. В конце концов Сеньговская артель полностью передала все свои дела этому Т-ву, т. е. произошло объединение двух кооперативов. Кредитное Т-во было формальным моментом, артель же — операционной базой. И теперь, если юридически кооператив носит название Кредитного Т-ва, фактически он существует, как Сеньговская молочная артель.

Как живет и работает артель в 1923 году.

В артели сейчас состоят 543 члена — домохозяина из 23-х деревень, с числом коров 820; имеются 4 центральных завода, 10 сливочных отделений и 1 возчик молока, 3 торговые лавки. Всего в артели объединяется до 2500 человек населения. В 1923 году предполагается собрать молока до 45.000 пудов, выработать до 1.900 пуд. масла, товаров продать в течение года на 12.000 золотых руб.

Общий оборот по торговле и молочному производству предполагается до 40.000 руб., или, если выразить это в знаках 1921 г., получится один триллион двести миллиардов рублей.

Артель имеет своих капиталов до 9.000 золотых рублей, из которых до 7.000 руб. в имуществе и 2.000 руб. в торговом

обороте. Общий баланс артели до 15.000 руб. по золотому курсу.

Кроме заводского оборудования, артель имеет лавку с кладовой, контору со сторожкой, дом для мастера, водяную мельницу. Всецело на свои средства артель содержит народную школу I ступени. Артель имеет своего контроль-ассистента (инструктора) по молочному хозяйству. Счетоводство поставлено хорошо, правление предано делу. На 99% всех товаров покупается через контору Губсоюза, туда же сдается масло. Все члены артели покупают товары на 80% в своей лавке, частные в районе не уживаются, не могут конкурировать с крупной артелью.

Перспективы.

В виду того, что артель сейчас пользуется большой популярностью и симпатией не только со стороны своих членов, но и не членов, перед ней стоят очень большие перспективы. Если сейчас в артель входят 23 деревни, то при своем желании артель может расширить свой район еще на десятки деревень. Одной из первых задач артели является повышение качества вырабатываемого масла до степени, пригодной для вывоза за границу. Для этого на ряду с ныне существующим заводом проектируется сооружение образцового центрального маслодельного завода. Правлением приступлено также к заготовке материалов для постройки народного дома. Организуется опытное поле по культивированию льна, где членами являются исключительно женщины. Организуется ткацко-красильное дело. От Уземотдела берется в ведение артели машинный прокатный пункт.

Вот путь, пройденный Сеньговской кооперацией, дела, совершенные самим народом, руководимым общественными интеллигентными силами из своей деревенской среды.

*По рассказам первых членов кооператива
изложил Ф. Сяноров.*

Почему Сеньговская кооперация была так жизненна.

Ознакомившись с историей и деятельностью Сеньговской кооперации и отмечая ее несомненно большие успехи,—невольно задаешься мыслью: почему эта кооперация была так жизненна? Таких примеров в нашем уезде немного. Не мало у нас кооперативов, есть и старые, но по результатам деятельности не многие смогут равняться с Сеньговской кооперацией. Известны нам были и крупные кооперативы до войны и революции, но знаем также не мало примеров, что многие из них не выдержали годов перелома и теперь или действуют по одиночке, разбившись на малые артели, или, в худших случаях, сдали свои заводы частным в аренду. Для того, чтобы ответить на поставленный вопрос, несомненно нужно первым делом заглянуть в историю этой кооперации. А она нам говорит,—мы знаем,—что *первое ее основание* в 1909 году было *на общественной почве*. Больше того: даже и до основания кооператива в 1905—6—7 г.г. здесь *уже витал дух общестственности*. Здесь первые основатели были искушены духом народности, были людьми совести и добра. Первое общество, организуя торговлю—коммерческое дело, не ставило, как самоцель, как главное дело—купить подешевле и дороже продать. А здесь главным моментом была *борьба с частным купечеством и борьба не одного, а всего общества и с общественными целями* за благосостояние народа. Здесь был дух социалистический, народнический.

Вторым делом—следует посмотреть: пребывал ли этот первоначальный идеал постоянно в жизни Сеньговской кооперации в период с 1909 по 1923 г.г. И здесь несомненно нужно сказать: да. Правда, был некоторый упадок в период военного времени, когда лучшие работники были отвлечены на войну, а вместо них в управление делами попали люди с меньшими навыками. И силами этих временных лиц и под влиянием общих бедствий—народ не смог противостоять развалу. Но и тогда дело не пропало, всетаки кооператив уцелел. И как только военное время стало уходить, и стали с фронта возвращаться старые борцы кооперации, дело вновь пошло так же успешно, как и при начале организации в 1909 году.

Есть еще третий момент—это среда, социальное положение самой окружающей массы артели. Здесь есть однородность экономических интересов: все землепашцы, более или менее с однородными хозяйствами—бюджетом. Все население главные свои средства получает от земли: зерновое хозяйство, ското-

водство и молочное хозяйство. Интересы всех устремлены к прямому своему делу. Другими побочными—пригородными и отхожими заработками население не избаловано. Не имеется прислужнического дохода, нет для этого здесь условий. Торговцами и подателями взяток—здесь народ не испорчен, здесь капитал не мог разрушить общественность. Среда осталась однородной, крестьянской, общественной.

Вот эти три основы: общественное основание дела, наличие—постоянное—в органах управления и самой кооперации честных и преданных людей и неразрушенная, целостная среда самого крестьянства.

Это служит лучшим доказательством того, что самое ценное и сильное в кооперации—*общественность*. Все остальное—и капитал и успех дела—есть придаток к первому.

Можно построить большой кооператив с весьма большими средствами, но если не будет там общественности, то не станет ни самой кооперации, ни пользы народу, а будет уже частное (не народное) предпринимательство.

Вот почему Сеньговская кооперация была так жизненна.

Инструктор Ф. Сыноров.

Привет юбиляру от Северосоюза.

Дорогие товарищи!

Прошло 14 лет с тех пор, когда посеянные первой революцией зерна освободительной борьбы, пробудившие у Вас мысль к практическому выявлению этих идей, дали росток в виде открытия Вами в дер. Отметниково первого кооператива.

Этот период претворения мечты в действительность полон торжественной тревоги, нередко болезненно сжимавшей Ваше сердце и заставлявшей трепетно биться Вашу мысль в мучительном желании предугадать: удастся или нет свершиться тому, что Вы так страстно ожидали, с чем Вы так многое связывали, и что так манило Вас к себе, обещая приближение к чему-то светлому, давно желанному и неизведанному.

Как благородно возвышенны, чисты и светлы были переживания всех тех, кто, отправив в город ходоков, не мог найти себе покоя, с благоговением и мучительным нетерпением ожидая их возвращения...

Как радостно и тепло Вы встречали всякий шаг, который приближал Вас к намеченной цели, и какой неподдельной глубокой грустью наполнялась Ваша душа в моменты неудач...

Сегодня Вам незачем выбегать на околицу за справкою, не едут ли из города ходоки, и незачем в нетерпеливом ожидании так трепетно биться Вашей мысли и Вашему сердцу, ибо мучительно стоявший перед Вами вопрос давно уже разрешен.

Сегодня Ваш первый кооператив, символ Вашей решимости положить начало новой жизни, вступает в пятнадцатую годовщину своего существования, что дает Вам право не только бодро смотреть вперед, но и назад, на пройденный путь...

Преодолев тысячи козней Ваших врагов и дав возможность былому ростку превратиться в окрепшее и плодоносное дерево, сегодня Вы, одушевленные сознанием исполненного долга, можете сказать, что Ваши труды не пропали бесследно.

Та зарница общественности, которая когда-то наполняла Вас радостью и трепетом при виде первых товаров и первого сепаратора, как аргументов за то, что быть мечте осуществленной, не обманула Вас, так как после этого радостного для Вас, и поднявшего живо на ноги всю деревню события, Вы действительно перешли к общественной работе и к новым условиям существования.

Сегодня Вы можете сказать, что та страница истории, на которой так красочно и ярко отражены горькие условия Вашей жизни докооперативного периода, уже давно перевернута.

Не испытавшие на себе всех тех прелестей, с которыми Вы с таким упорством и воодушевлением боролись, оценят Ваши заслуги и воздадут Вам должное, ибо они получили от Вас наидрагоценнейшее из наследств в виде нового уклада жизни и доброго примера борьбы за выход к культуре, цивилизации и гражданству.

Ваши счастливые преемники не только сохраняют в памяти Ваше доброе и честное имя, но и продолжают начатое Вами дело, ибо свет самоотверженных и восторженных трудов Ваших, ворвавшийся в Вашу жизнь после пробития бреши и разрушения Вами крепкой вековой стены недоверия, интриг, суеверий и козней, силой своего блеска и превосходства по сравнению с минувшим, никому не позволит возвращаться вспять.

Воистину, скажите, кто сегодня искренне и горячо не благодарит Вас за то, что Вы предпочли, на огражденные кооперацией от перекупат кулакам прибыли, полностью содержать школу для детей Ваших, а равно и за все прочие культурные мероприятия, связанные с Вашим кооперативом?

Но Ваш кооператив не посохшее еще дерево, и не только снятыми уже плодами приходится измерять его значение.

Сейчас, после того, когда уже пали твердыни царизма, чуткого на зов Ваших врагов и глухого к Вашим насущнейшим нуждам, перед Вами открывается широкая возможность для продолжения и углубления начатого Вами общественного дела, и мы ни на минуту не сомневаемся, что и в дальнейшем Вы пойдете тою же испытанной дорогой, все к новым и новым завоеваниям.

Товарищи! Довольно жить вдаль от всего того, что может с успехом дать нам наука и техника. В ближайшее десятилетие деревня должна измениться, вводя в свой обиход и в свое производство элементы культуры и цивилизации, и кто, как не Вы, празднующие свой юбилей, уже испытанные борцы, будет впереди и в этом деле? Кто, как не Ваш кооператив одним из первых чутко отзовется финансовой поддержкой и на эти новые начинания, одинаково важные, как для Вас, так и для всего хозяйства Республики в целом?

Мы горды тем, что именно на нашу долю выпала честь приветствовать Вас от имени Организационно-Инструкторского Отдела Северосоюза в день Вашего юбилея, а равно и отметить

Ваши заслуги, значение коих бесспорно выходит далеко за пределы района Вашего кооператива.

Верные до конца кооперативной идее, Вы неизменно поддерживали общекООперативную связь, и мы ясно отдаем себе отчет и должны засвидетельствовать, что все то, чем сильна, славна, и что вообще связано с именем Вологодской кооперации, создано не без Вашего участия, так как Вы и Вам подобные являются корнями и фундаментом движения. „Если посмотреть, да посравнить день нынешний и день минувший“—докооперативный, то нельзя не заметить у нас на Севере большой перемены, большого сдвига в области улучшения сельского хозяйства, и роль кооперации в этом деле весьма и весьма заметна.

Поэтому позвольте еще раз приветствовать Вас, как участника и творца Вологодской кооперации и при том одного из тех немногих и лучших, которые положили начало кооперативному движению на Севере, и выразить твердую надежду на то, что последующие годы нашей совместной работы будут еще более плодотворны по выявлению хозяйственных возможностей дорогого нам Севера и дадут нам силу быть на гребне волны завоеваний в области культуры и цивилизации.

С кооперативным приветом

Организационно-Инструкторский Отдел Северосоюза.

1923 г.

1923 г.

ПРОДОЛЖАЕТСЯ ПОДПИСКА
— на —
ДВУХНЕДЕЛЬНЫЙ ЖУРНАЛ
„Кооперация Севера“,

издаваемый Северосоюзом при участии Лесоартели и Артель-
союза.

— Журнал имеет отделы: —

Политико-Экономический, Кооперативный, Сельско-хозяй-
ственный, Литературный, Хроника, Переписка с читателями,
Справочный и объявления.

Объявления принимаются и печатаются по цене (ден. зн. 23 г.):

за полную страницу позади текста	500 р.
за пол-страницы	300 .
за четверть страницы	200 .

За вкладные листы объявлений плата по соглашению.

Прием объявлений производится в издательском под'отделе
(улица Свободы, д. № 12, комн. № 1) и агентами, имеющими
специальные удостоверения издательства и заверенные кван-
тионные книжки.

— ПОДПИСКА ПРИНИМАЕТСЯ: —

в издательстве.
в конторе типографии Губсоюза (ул. Свободы),
в книжн. маг. Северосоюза, пл. Свободы, д. Пермякова,
и во всех райотделениях и конторах Северосоюза.

ПОДПИСНАЯ ПЛАТА (ден. зн. 23 г.):

на 1 месяц	30 руб.
„ 2 „	50 „