

ПРОЛЕТАРИИ ВСЕХ СТРАН СОЕДИНЯЙТЕСЬ!



КООПЕРАЦИЯ СЕВЕРА

ЖУРНАЛ

ИЗДАВАЕМЫЙ Северосоюзом
при участии
Лесоартели и Артельсоюза.

ГОД ИЗДАНИЯ 3 й.

№ М А Р Т 5
1923 г.

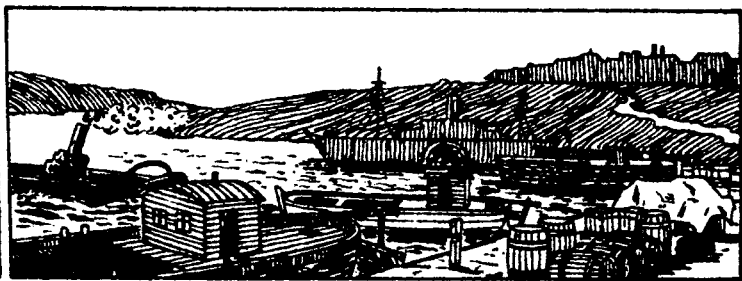

1-го мая
1923 г.

1-ый ТИРАЖ

Государственного выигрышного золотого займа

спешите купить облигации займа к 1-му мая

ПЕРВЫЙ ТИРАЖ ДАЕТ ОСОБЫЕ ВЫГОДЫ
держателям **ОБЛИГАЦИЙ** займа.

В этом тираже вся сумма выигрышей в 800.000 р. золотом, и все количество выигрышей 13.169 будет разыгрываться не между всеми 10-ю сериями займа, а лишь между теми сериями, которые будут реализованы к 1-му МАЯ. Это увеличит шансы выигрыша в 2—3 раза.

Облигация, выигравшая 1-го мая, НЕ ПОГАШАЕТСЯ, она может выиграть и в следующие тиражи — 1-го сентября 1923 г., 1-го января 1924 г., 1-го июля 1924 г. и т. д. (два раза в год).

В каждый розыгрыш войдут по одному выигрышу в 100.000 руб. золотом, по одному выигрышу в 50.000 руб. зол., по два выигрыша в 25.000 руб. зол., по 5 выигрышей в 10.000 руб. зол., по 10 выигрышей в 5.000 руб. зол., по 50 выигрышей в 1.000 руб. зол., по 100 выигрышей в 500 руб. зол., по 1.000 выигрышей в 100 руб. зол., по 2.000 выигрышей в 50 руб. зол., по 10.000 выигрышей в 20 руб. зол. до 1927 г., а с 1928 года по 1930 г. по 5.000 выигрышей в 20 руб. зол.

Облигации выпущены в 5 и 25 руб. зол. Облигация в 25 руб. имеет пять номеров, из которых каждый может выиграть отдельно.

Облигации принимаются в залог по всем казенным подрядам и поставкам, в обеспечение уплаты акцизов и таможенных пошлин без ограничения сумм.

Под облигации выигрышного займа кредит. учрежд. выдают ссуды. Залог.-ссудные операции освобождены от герб. сбора.

ЗОЛОТОЙ ЗАЕМ

ДАЕТ возможность каждому **застраховать** свои сбережения от обезценения.

ДАЕТ возможность каждому **получить** на свои сбережения 6% годовых по курсу золота

ДАЕТ возможность каждому **вернуть** свои сбережения по курсу золота в любой день продажей облигаций.

Облигации займа продаются во всех кредитных учреждениях РСФСР и союзных республик, а также во всех губернских и уездных финансовых отделах, почтово-телеграфных конторах, в кооперативных организациях и других местах.

13432
Цена отдельн. №-ра 10 руб

Пролетарии всех стран, соединяйтесь!

3-й год издания.

В единении—сила!

КООПЕРАЦИЯ СЕВЕРА

журнал, издаваемый СЕВЕРОСОЮЗОМ
при участии Лесоартели и Артельсоюза.

Адрес редакции: Вологда, Северосоюз, Издательство.

№ 5.

15 марта 1923 года

№ 5.

РКП и кооперация.

(14 марта 1898 г.—14 марта 1923 г.).

В день двадцатипятилетнего юбилея Российской Коммунистической Партии, не только одни ее члены, но и все трудящиеся Республики Советов чувствуют себя юбилярами и именинниками.

В самом деле: что такое юбилей РКП, как не юбилей революционной борьбы рабочего класса, его поражений и побед, его страданий и радостей! И когда говоришь о РКП—думаешь о рабочем классе и крестьянстве; наоборот, когда говоришь о жизни рабочего и крестьянина, их борьбе экономической и политической, неизбежно вспоминаешь о Российской Коммунистической Партии.

Говорить и мыслить о жизни Партии и трудящихся в отдельности так же нельзя, как нельзя говорить о жизни человеческого организма без мозга. Российская Коммунистическая Партия родилась в недрах трудящихся масс, для защиты их интересов, для руководства их борьбой и победами. Она не может жить вне трудящихся масс и существовать без них. Ее мощь, крепость и сила—это мощь трудящихся, и ее слабость—это их слабость.

Нам, трудящимся Советской Республики, это известно более, чем кому бы то ни было.

Ни одного большого и малого начинания, ни одной реформы и перемены в Советской России не происходило без ведома и руководства РКП. В какую бы мелочь нашей теперешней жизни мы ни заглянули—всюду и везде мы чувствуем твердую направляющую руку партии.

То же самое и в столь же равной степени чувствуем и мы, кооператоры.

Вся история кооперативного движения, кооперативной теории и практики за время существования Советской Республики тесно связана с именем Российской Коммунистической Партии.

Нам, кооператорам, следует особенно хорошо знать и помнить отношение РКП к кооперации во все времена ее существования, начиная с царских времен и кончая НЭП'ом. В российской кооперации дореволюционного времени можно было найти представителей всех общественных групп и партий, но менее всего в ней было представителей тогда еще социал-демократов—большевиков.

Почему это происходило? Почему большевистская фракция социал-демократической партии меньше всех голосов имела в кооперации? Может быть, причиной этого являлось малое сочувствие трудящихся масс России, может быть, они не доверяли в царское время большевикам? Нет, история Российской Коммунистической Партии не знает таких случаев, чтобы трудящиеся не доверяли ей.

Это объясняется другими обстоятельствами.

Дело в том, что РКП, еще в бытность свою большевистской фракцией С.-Д. партии, являлась прежде всего революционной партией городского индустриального пролетариата.

Учитывая прекрасно то обстоятельство, что революция в России может быть только революцией города, только революцией пролетарских масс, поддержанных широкими массами раздробленного и распыленного по деревням и селам крестьянства, и учитывая, что в царской России победоносной революцией могла быть только та революция, которая началась бы, как революция политическая, РКП во главу угла революционного движения рабочего класса всегда ставила вопросы политические, формулируя многие моменты экономического недовольства, как результат политического бесправия. РКП прекрасно учитывала, что те пустяковые успехи, которых могли добиться трудящиеся массы через кооперацию и профессиональные союзы, могли только охладить революционный пыл и энергию рабочего, отвлекая его от непосредственной революционной классовой борьбы к мелочам повседневной торговой кооперативной работы и этим самым замедляя темп развития революционной борьбы.

Иное дело меньшевики и эс-эры. Эти глупые болтуны-фантазеры в условиях царско-жандармского режима думали

через кооперацию перестроить чуть ли не весь земной шар и через кооперативный лабаз привести рабочего и крестьянина к райским воротам социалистического строя.

Что же делать, если такова уже историческая миссия этих двух партий—вечно гадить рабочему классу, вечно мелочами отвлекать его мысль и энергию в другую сторону, в то же время рассуждая, что так нужно для дела социализма.

Российская Коммунистическая Партия никогда так не делала. Прямой или косвенной изменницей рабочего класса и крестьянства она никогда не была. Голую, неприкрашенную правду она всегда говорила в лицо рабочему, сколь бы тяжела эта правда ни была.

То же и о кооперации. Большевики всегда до революции говорили, что кооперация—организация хорошая и рабочему классу и крестьянину нужная, но как всякому овощу бывает свое время, так и кооперации не время было отдавать все силы и заботы в ущерб прямой революционной борьбе. Вот почему до революции в кооперации мало было коммунистов, и вот почему во время революции кооперации, чтобы вышибить из нее засевших меньшевиков и эс-эров, было уделено так много сил и внимания. Российской Коммунистической Партии после основания Советской Республики по двум причинам необходимо было овладеть кооперацией: и потому, что кооперация должна была взять на себя в военный период все дело распределения материальных благ между трудящимися, и потому, что она являлась цитаделью, в которой засели, чтобы оттуда пакостить, меньшевики и эс-эры.

Мы уже знаем теперь, что, вместе со всеми отраслями народного хозяйства Республики, в период войны и блокады пострадала и кооперация. То, что на нее было возложено Советским государством в этот период, она под руководством Коммунистической Партии, как могла, выполняла. НЭП возложил новую и еще более ответственную задачу: методами конкурентной борьбы, в условиях свободной торговли, победить частный торговый капитал и, побеждая его, уничтожая посредников, одновременно закреплять экономический союз рабочего и крестьянина в их общей борьбе за свое счастье.

Под тем же неослабным руководством Коммунистической Партии за два года работы в новых условиях мы уже многого добились.

При дружной активной поддержке самих крестьян и рабочих, мы добьемся еще большего.

При взаимном доверии, при активной и дружной работе—залог победы трудящихся обеспечен! А всякая победа трудящихся Советской России, это победа Коммунистической Партии; наоборот: всякая победа партии—это победа крестьян и рабочих.

Дружнее и смелее сплотимся вокруг Росс. Ком. Партии, и никакой чорт нам не будет страшен! *М. Нов—ский.*

Готовьтесь к посеву!

*Весело я лажу борону и соху,
Телегу готовлю, зерна насыпаю...*

Приближается время весенних полевых работ, а вместе с ними пора забот и усиленного труда в деревне.

До начала весеннего посева земледельцу нужно произвести все подготовительные работы: исправить и пополнить инвентарь, запастись и подготовить семена и проч.

От того, как крестьянство подготовится к посеву, и насколько оно сможет засеять свои поля, будет в значительной степени зависеть благополучие крестьян и рабочих, а, следовательно, и благополучие всей Советской республики.

Наркомземом и др. советскими учреждениями, стоящими близко к крестьянскому хозяйству, принимаются все зависящие от них меры к тому, чтобы возможно равномерней и полнее снабдить сельско-хозяйственным инвентарем и семенами все земледельческое население республики; но ясно, что усилий только центральных советских учреждений далеко не достаточно для того, чтобы обеспечить все крестьянство и инвентарем и семенами: здесь на помощь им должны придти местные, как советские, так и общественные организации, при чем в первую очередь за это дело должны взяться кооперативные организации, объединяющие в себе почти все трудовое население республики.

Само собой разумеется, что, помимо мероприятий советских и кооперативных организаций в деле подготовки к весеннему посеву, за это дело должен взяться и каждый земледелец, ибо он прежде и больше всего заинтересован в этом.

Прежде чем останавливаться на задачах и мероприятиях, необходимых к проведению со стороны советских и кооперативных организаций в условиях Вологодской губернии, необходимо отметить, что положение в губернии с семенным зерном в текущую весну весьма и весьма неблагоприятно.

Почти полный неурожай в Каргопольском уезде, а также урожай ниже среднего в других уездах губернии в прошлом году—с одной стороны, высокий, по сравнению с урожаем, продналог и плюс еще повреждение свыше 20.000 дес. озимых всходов червем прошлой осенью,—с другой, создали чрезвычайно тяжелую обстановку в губернии в смысле обеспечения ее яровыми семенами.

Если к сказанному выше добавить, что имевшийся в прошлом году семенной фонд почти целиком вывезен из губернии, то для всех станет ясным, что над сельским хозяйством губернии нависла угроза большого недосева, что в конечном счете повлечет за собой голодовку в губернии со всеми вытекающими отсюда последствиями.

Чтобы исправить положение и предотвратить надвигающуюся угрозу, необходимо принять сейчас же самые срочные и решительные меры.

В чем же должны заключаться эти меры?

На территории губернии в распоряжении Губпродкома и Хлебoproдукта имеется еще некоторое количество ярового зерна; необходимо, чтобы Губземуправление, совместно с Губпродкомом, при авторитетной поддержке Губисполкома, возбуждали срочные ходатайства перед центральными организациями об оставлении этого зерна в качестве семенного материала.

Если Центр почему-либо не сможет удовлетворить ходатайства и не в состоянии будет оставить этого зерна в качестве семенного материала в губернии, то в крайнем случае можно было бы настаивать, чтобы это количество было оставлено губернии заимообразно, при чем покрыть его можно было бы на определенных условиях и в определенные сроки продовольственными продуктами (рожью, маслом и др.). Рожь для этой цели можно было бы заготовить в центральных губерниях, где возможности к заготовке имеются, и цены на рожь стоят ниже, чем в Вологодской губернии; что касается масла, то его легко можно было бы заготовить в самой Вологодской губернии, выдавая яровые семена в ссуду на короткие сроки под масло.

Заготовку хлеба и молочных продуктов, в покрытие ими семенного зерна, мог бы взять на себя Губсоюз, которым уже в этом отношении возбуждено соответствующее ходатайство перед Наркомземом и Наркомпродом.

Удастся ли получить согласие Наркомпрода и Наркомзема в этом отношении, пока сказать трудно; будем лишь надеяться, что мы его получим.

Значительную помощь в деле обсеменения полей в губернии внес бы сельско-хозяйственный кредит, но он, по неофициальным сведениям, будет отпущен на губернию не ранее второй половины текущего года и поэтому никакого значения иметь не будет.

Учитывая тяжелое состояние сельского хозяйства в губернии, необходимо, чтобы Губземуправление и отделение Госбанка, являющиеся главными организаторами сельско-хозяйственного кредита, приняли все зависящие от них меры к тому, чтобы причитающийся на долю Вологодской губернии сельско-хозяйственный кредит был отпущен к весеннему посеву.

Теперь о задачах кооперации.

Ранее мы уже отмечали, что кооперативные организации, будучи разбросаны по всей губернии вплоть до самых глухих углов нашего необъятного Севера, ближе всего стоят к запросам и нуждам населения; поэтому вполне естественно, что и в данном случае максимум их деятельности хоть несколько ослабит надвигающуюся угрозу.

Что же в этом отношении предполагает и сможет сделать кооперация, как в лице первичных кооперативов, так в лице и губернского центра—Губсоюза?

По смете на первое полугодие текущего года Губсоюзом предположено, помимо обычных предметов и продуктов широкого потребления, заготовить, главным образом, вне пределов губернии, до 200.000 пуд. ржи; за январь и февраль из этого количества уже прибыло в Вологду и распределено по районам до 50.000 пуд.; из остального количества предполагающейся к ввозу ржи значительная часть ее будет направлена в районы, где рожь можно будет обменять на яровые семена и таким образом увеличить семенной фонд.

Помимо этого, Губсоюзом предположено закупить в центральных губерниях (Тульской, Тамбовской и др.) до 50 000 п. овса и ячменя, которые в срочном порядке будут брошены в районы для распространения их по кооперативам первой степени.

Представители Губсоюза с ходатайством перед Наркомземом о предоставлении права Губсоюзу отправлять в спешном порядке семенной материал из центральных губерний, а равно и для закупки самих семян, уже выехали, и мы надеемся, что они в этом отношении добьются положительных результатов.

Для осуществления только этой операции Губсоюзом из общих оборотных средств выделен один триллион рублей (знаками 21 года).

Дальше—Губсоюзом уже закуплено 2000 пуд. псковского льняного семени, а также ведется заготовка семян клевера, тимopheевки, вики и огородных семян.

Что удастся выполнить из намеченной программы—пока сказать трудно, ибо осуществление ее будет зависеть от целого ряда причин, лежащих вне влияния самого Губсоюза.

Одно лишь можно сказать, что все возможное и в этом отношении будет сделано.

Обращая центр тяжести на закупку яровых семян вне пределов Вологодской губернии, Губсоюзом в то же время отдано распоряжение по всем своим райотделениям и конторам, чтобы все имеющееся зерно было забронировано, как семенной материал, а также предложено, поскольку это возможно, усилить заготовку яровых семян в районе, имея в виду, что вся наличность семенного зерна поступит в распределение кооперативам первой степени данного района для продажи его кооперированному населению.

Проводя в жизнь изложенное выше мероприятие, Губсоюз, конечно, учитывает, что этого далеко не достаточно для того, чтобы помочь крестьянству полностью засеять свои поля.

Для этого необходимо общее напряжение сил и средств всех экономических организаций губернии, начиная с губернских центров и кончая волостью и селом, а также необходимо сознательное отношение к этому делу всего крестьянского населения губернии.

Только общим желанием и общими усилиями сможем предотвратить надвигающуюся на губернию опасность.

Время идет! Нужно действовать и действовать быстрее!

И. Курилов.

Больные места современной кооперации.

Суровые факты.

Воистину порою на местах приходится наблюдать не веселую картину. Там, где когда-то после борьбы и победы ключом кипела кооперативная работа, теперь, после более чем десятилетней передышки, снова хозяйничает кулак... Он успел уже и снять в аренду принадлежащий кооперативу маслодельный завод, и открыть торговлю предметами первой необходимости, и снова приступить к скупке сырья, и к сбыту кустарных изделий, и к помолу зерна и т. д., и т. п.

Эти факты говорят о том, что во время революционных сдвигов в этих местах активность кооперативно настроенной части населения была неизмеримо ниже сравнительно с активностью частных предпринимателей.

В то время, когда у одних нашлась вера в свое дело, и они более или менее организованно перешли в наступление, другие находились в состоянии распыленности, расхлябанности и апатии, что в итоге и привело к таким фактам.

Идейный разброд.

В чем же, однако, тут дело, и почему именно карта кооператоров осталась битой?

Вопрос этот тем более становится интересным, что до НЭП'а наблюдалось как-раз обратное явление, а именно добровольная сдача кулаками кооперативам своих маслодельных заводов и прочих предприятий.

Все это весьма интересно еще и потому, что позиции кооперации и кулаков не только не тождественны, но и всегда взаимно исключают одна другую.

И если действительность раскрывает иногда пред нами такие парадоксальные факты, то происхождение их следует объяснять какими-то особыми, экстраординарными причинами. Причину этих явлений необходимо найти во что бы то ни стало, ибо только после этого мы в состоянии будем избежать в своей работе бесплодного скольжения по поверхности и направить острие своего оружия в уязвимое место.

Мы полагаем, что причиной таких явлений, как противостественная сдача населением в аренду кулакам своих кооперативных заводов, является паралич сознания, свидетельствующий об отсутствии в массе идейного единства.

Идейный разброд, как временное следствие революции,— вот, думается нам, основная причина укрепления на местах кулаков.

И если разобраться поглубже в факте упадка кой-где на местах кооперативной работы, то его ничем иным нельзя объяснить, как именно возникшим на почве революции идейным разбродом, в условиях которого анти-кооперативно настроенные элементы, не забывшие свое „верую“ и усердно поддерживающие в массе в своих корыстных целях ее мозговую путаницу, и начинают успешно ловить рыбу.

И если действительно основною причиной наблюдаемых печальных фактов является мозговое смятение отсталой массы, то выход из такого состояния будет найден ею лишь тогда,

когда она почувствует под ногами новую опору и уверует в новую звезду.

Отсюда наипервейшею и основною задачею всех кооперативных работников является рассеяние царящего на местах тумана и раскрытия перед населением того ужаса и морального самоубийства, которое заключается в сдаче в аренду кулакам кооперативных маслодельных заводов.

Организационная нестроина.

Вторым основным недостатком и больным местом современной кооперации является ее организационный, а следовательно и стратегический разброд.

Но ведь кооперация всех видов вместе взятая находится в состоянии непрерывной войны на хозяйственном фронте, имея в виду вытеснить своего противника и водрузить на новом месте свое знамя.

Если кооперация в целом не осознает в полной мере свое единство и распылит свои силы, то она при разрозненном действии по частям не только встретит на своем пути много лишних препятствий и ослабит свою боеспособность, но и извратит свою природу, т. е. самую идею кооперации.

Если в дореволюционный период, когда кооперация находилась в стадии первичного накопления опыта и первичной пробы сил для действия организованною в кооперативы массою, ее можно было, в виду ее молодости и почти непрерывного стука в историю в поисках выхода на верную дорогу, понять и простить порою даже открытую междоусобную борьбу разных ее видов,—то теперь, когда уже имеется налицо достаточный опыт, такие явления становятся совершенно недопустимыми.

Чтобы не повторять прошлых ошибок и в ногу идти всем видам под одним знаменем, необходимо теснее сомкнуть свои ряды и дружно направить усилия для достижения единой и общей для всех видов цели, взаимно устанавливая условия наибольшего благоприятствования.

Несомненно, что только верная от начала до конца своему знамени и ведущая во всем свою работу согласованно, кооперация сумеет найти правильную организационную форму для своего дальнейшего построения и даст определенный положительный результат в итоге своей народно-хозяйственной работы.

Поэтому, второю основною задачею кооперации является создание единого командного штаба, в целях выпрямления линии единого кооперативного фронта для согласованного пе-

рехода в контр-наступление всех ее видов против частного капитала, дабы лозунг „в единении сила“ был не только красивой мыслью, но и претворенным в жизнь действием.

Причины финансовых затруднений.

Не менее больным местом современной кооперации является отсутствие и надлежащего разрешения ею финансового вопроса.

Основную задачу кооперации является: внедрение в жизнь идеалов трудящихся и защита их интересов путем самостоятельного ограждения трудового достатка от умаления всякого рода частными предпринимателями.

Но чтобы вступить в борьбу за эти идеалы с надеждой на успех, необходимо не только не приумалывать силу противника, не желающего никогда сдать своих позиций без боя, но и обладать определенной твердостью и мощью, дающей возможность силе противопоставить силу.

Обладает ли кооперация наших дней такой боеспособностью?

Далеко нет, ибо в ней сейчас больше названия, желания и формы, чем соответствующей налаженности, дающей стойкость и твердость для борьбы.

Правда, за последнее время кооперативная волна начинает подниматься все выше и выше, свидетелем чему может служить организация по всей губернии новых кооперативов, образование активных групп, охотно вносящих паевые взносы, а также полные энтузиазма манифестации с криками „ура“ и пением „многая лета“ в честь кооперации по случаю десятилетнего юбилея со дня начала ее работы, а равно и некий героизм в желании за совесть и бесплатно послужить делу ее возрождения,—но, несмотря на все это, она все же слишком еще далека от того, чтобы своим стремительным порывом захлестнуть ладью частных предпринимателей.

От кооперации сегодняшнего дня все же не столько веет клятвой и сговором ничего не покупать и ничего не сбывать, пользуясь услугами частных предпринимателей, сколько ярко выраженным стремлением мест почерпнуть необходимые для своей работы соки путем подачек из центра вместо самостоятельного напряжения своих сил и средств, что особенно ярко говорит не в пользу ее твердости и стойкости.

Таким образом, перед нами не героизм и даже не яркость, полная веры и преданности кооперативному движению, а преимущественно нудные будни.

Нормально действующий кооператив, какого бы вида и степени он ни был, прежде всего должен справиться с финансовым вопросом, который состоит из членских взносов или паевых, кратной к паям ответственности и кредита, что дает кооперативу не только необходимое для ведения хозяйственной работы полнокровие, но и является наилучшим цементирующим и дисциплинирующим средством.

Основной секрет кооперации состоит в том, что она в итоге организованности и спайки дает возможность всякому середняку, представителю маленького промышленного предприятия, продукция коего, порознь взятая, а равно и доза потребления, имеет бесконечно малое значение в общей народно-хозяйственной жизни, не только избавиться от хищнических ущемлений кулаков, но и воспользоваться всеми выгодами наикрупнейшего предприятия, как при закупке необходимых предметов, так и при сбыте продукции своего хозяйства, а равно и при пользовании кредитом для производственных целей.

Но эти преимущества население получает от кооперации не в виде манны небесной, а в итоге борьбы и совместных напряженных усилий.

Будучи общественно-массовым движением, территориально раскинутым на сотни тысяч верст, кооперация так строит свой аппарат, чтобы дать возможность всей организованной массе необходимых технических удобств, как для получения товаров, так и для сбыта продукции, что делает ее аппарат многоэтажным, но построенным в согласии с законами экономики, дабы избежать неоправдываемых существом дела излишних организационных расходов.

Поэтому нормально построенная система кооперативных органов, а именно ЕПО, контора или отделение, Губсоюз и Центросоюз, взятая в иерархическом разрезе, должна представлять из себя единую цепь, каждое звено коей, в общем хозяйственном процессе предназначено для отправления специфической и только ему присущей функции.

Только тогда, когда, подобно гигантской машине, вся эта система будет действовать без трений, правильно и плавно во всех своих частях, исчерпываясь отправляя возложенную на нее работу, движение в состоянии будет претворить в жизнь основной свой смысл и оправдать свое назначение.

Но поскольку перед каждым органом единой кооперативной системы стоят свои особые, хотя и в интересах целого,

задания, постольку, следовательно, каждый из них должен иметь и свой особый для этого бюджет, свои особые средства.

Без собственных средств никакой кооперативный орган не в состоянии развить своей работы, ибо только при покупке за наличные он сможет приобрести все то, что ему надо и в такой мере, какая ему необходима.

Приобретение товаров в таком порядке дает возможность всякому кооперативу не только самому воспользоваться всеми выгодами оптовой покупки, какие в состоянии дать ему высшая ступень, но позволяет и самой возглавляющей организации, в виду освобождения ее от всякого рода благотворительности, быстро сделав свое дело, снова своевременно и на наиболее льготных условиях заготовить необходимые для своего района товары.

К сожалению, однако, современные кооперативы, не имеют достаточных собственных средств и принуждены заготавливать товары в кредит, что не дает им возможности и самим приобретать все необходимое, а также мешает и возглавляющему их органу надлежаще развить свои операции, отвлекая его средства от прямого назначения.

Каким же путем кооперативы могут улучшить свои финансы?

Началом и основой создания собственных средств всякого кооператива является внесение членами его паев или членских взносов.

Но так как трудовые участники кооперативного движения обыкновенно не располагают значительными свободными средствами, то и размер членского взноса (пая) обыкновенно устанавливается в весьма скромной сумме, что в конечном итоге приводит к тому, что одного паявого капитала на развитие достаточных торговых операций не хватает.

Следовательно, для выхода из положения в дополнение к паявым необходимо как-то и где-то изыскать еще средства.

Где же взять кооперативам эти дополнительные средства? Хотя середянк не располагает обычно значительными свободными средствами, но, будучи творцом новых ценностей, дающих ему возможность постоянно поддерживать приток новых средств, а также и обладателем некоего имущества, он при вступлении в организацию с себе подобными, совместно отвечающими за долги своей организации, в состоянии дать наиболее прочнейшие гарантии для возврата взятой ссуды, а следовательно и стать вполне кредитоспособными.

Учитывая это обстоятельство, кооперация, в дополнение к взносу членских паев, устанавливает определенную кратную к паю ответственность по делам кооператива, вследствие чего кооператив становится кредитоспособным и при том в определенном размере, равном сумме членских паев, умноженной на кратность.

Всем понятно, что без кредита трудно развить дело, но необходимо не менее осознать и то, что кредитом пользуется лишь тот, кто готов отвечать за взятое.

Попытка привлечь вклады и займы со стороны без установления соответствующей ответственности по делам кооператива не только воздушна, но и прямо наивна.

Как можно всерьез ожидать притока средств от посторонних, если сами участники данного кооператива, одновременно с принятием постановления об открытии вкладной операции или о разрешении правлений кредитоваться в такой-то сумме, ни словом не обмолвились об ответственности, а то и определенно ее отвергли.

Ждать всерьез для себя от посторонних реальной помощи теперь же и одновременно уклоняться самим от ответственности, которая реально может последовать только в будущем, в том лишь случае, если дело примет неблагоприятный исход, — не только не гениально, но прямо нелепо, хотя некоторые мудрецы после проявления такого мужества осмеливаются еще сетовать на полученный отказ в их просьбе, забывая, что такой результат выкован ими самими. Поэтому надо раз и навсегда запомнить, что вкладчик — существо капризное, предпочитающее носить свои сбережения туда и тогда, когда у него будет полная уверенность, что внесенные им средства не пропадут.

Следовательно, туда, где нет ответственности, не будет и притока средств со стороны. Такие кооперативы, если получают что-либо в кредит, то лишь в порядке благотворительности, при коей трудно рассчитывать как на дисциплину, так и на развитие здоровой работы.

Главная болезненность современных кооперативов и заключается именно в их стремлении двигаться по линии наименьшего сопротивления, в их желании построить все дело исключительно на благотворительности, ожидаемой от возглавляющего их центра.

И надо определенно заявить, что этим источником кооперативам пользоваться не следовало бы, так как природа центра совсем другая, и чем меньше средств его будет отвлекаться

для отпуска товаров в кредит, тем лучше будет для самих же мест, если они действительно хотят защищать свои интересы.

Даже больше, центр не только не должен кредитовать места, но и сам обязан изыскивать средства на стороне для заготовки за наличные необходимых для своего района товаров.

В состоянии ли кооперация при отсутствии паевых и ответственности, а следовательно и кредита, бороться с частным капиталом?

Безусловно нет, ибо сила ее оружия в таком случае всецело зависит от принятия ее самой на чье-либо иждивение.

Если такому кооперативу дали в порядке благотворительности кое-какие товары, то он еще может играть в борьбу, а если нет, то этому борцу ничего не остается, кроме путешествия на поклон к кулаку.

С такой армией трудно воевать, да это и не армия, а в лучшем случае — клиентура богадельни, а в худшем — ловимомментный элемент.

Таким образом, только кооперативы, способные привлекать со стороны средства в виде вкладов и займов и приобретающие товары в Союзе за наличный расчет, имеют все признаки твердого и ясного движения, способного бороться и побеждать.

Структура строения финансов во всех степенях кооперации одна и та же, а именно: членские или пай, кратная ответственность и кредит на стороне, т. е. вне системы кооперации данного вида, в меру установленной ответственности.

Каждая степень единой и целостной системы имеет, повторяем, свое особенное значение.

Если кооператив первой степени призван вытеснить и заменить собою мелкого кулака, то контора — уже кулака покрупнее, а Губсоюз — еще покрупнее и т. д.

А если это так, то как же контора сможет бороться с оптовиком, если она свои, ограниченные к тому же, средства, вместо быстрого вращения и подвоза все новых и новых товаров, раздаст в кредит кооперативам первой степени, которые по капельке потсм будут погашать свои долги в продолжение длительного времени.

Ясно, что если в действительности это обстоит так, то мы должны и можем констатировать, что второе снизу колесо гигантской машины, не говоря уже о первых, сорвалось с своей оси, а, следовательно, и сбило правильную ее работу, нанеся ущерб движению в целом.

Вот почему не следует кооперативам низших степеней кредитоваться в высших, так как только при покупке за наличные вся система в целом сможет правильно действовать и надлежаще оправдать возложенные на нее государством и населением надежды.

Основная цель кооперативного движения.

Это правило одинаково относится ко всем степеням и конечное свое выражение должно находить в покупке за наличные Центросоюзом продукции фабрик и заводов, ибо—это надо ясно осознать—основною задачею кооперации в настоящее время является прокладка таких кратчайших путей, по которым она могла бы, минуя частных посредников, заготавливать и распылять как всю сбытовую продукцию сельского хозяйства в города на фабрики и заводы, так и обратно—все с фабрик и заводов, взаимно удовлетворяя потребности тех и других.

Но это будет достигнуто лишь тогда, когда кооперированное население проявит достаточную напряженность и создаст условия для привлечения соответствующих средств.

Только тогда, когда кооперация сумеет снизу доверху, т. е. до фабрик и заводов заготавливать товары за наличные, можно будет воспользоваться всеми выгодами организованного движения и с гордостью говорить о борьбе с капиталом, так как только при этом условии будет достигнута смычка города с деревней, рабочих с крестьянами.

В отличие от всех прочих организаций, толкающих товар сверху вниз и в пространство, кооперация достает его своими руками для отправки по определенному адресу в раскинутые по необъятной территории села и деревни и при том с запросом снизу вверх и непосредственно с фабрик и заводов.

Вследствие этого, помимо налаживания своих аппаратов, кооперации приходится оформливать и самостоятельно создавшую ее трудовую массу, строя ее в роты, полки и дивизии, что в конечном итоге создаст из нее гранитно-крепкую, несокрушимую твердыню—хозяйственную армию, способную оказать государству колоссальную услугу сбором сырья и распылением продукции фабрик и заводов, одновременно освобождая его от всяких затрат на транспорт, хранение и упаковку, а равно и от всякого страха и риска за судьбу этих товаров.

Прокладка этих путей не легка, ибо в процессе этой работы придется встретиться и с рубкою лесов, и с осушкой болот, и с выемками в горах и т. д.

Задача эта чрезвычайно трудная, но дорога эта верная и прогрессивная. На ней много препятствий, но на ней не меньше и высших радостей.

Это дорога внедрения в жизнь идеалов трудящихся...

Это дорога защиты интересов всех униженных и оскорбленных... Осуществление этой задачи даст возможность творцам ее сорвать такие цветы, которые растут лишь на высотах новой трудовой культуры и являются символами красоты, мощи и величия духовного ее под'ема.

Антон Ростиславин.

Торговцам и спекулянтам в кооперации не место.

Когда во время уравнилельно-распределенческой политики был ликвидирован частный аппарат, и его место занял аппарат кооперативный, тысячи „безработных“ торговцев и спекулянтов, конечно, не медлили позаботиться о том, чтобы поскорее вновь свить себе теплое гнездышко с хорошими доходами в более знакомой им старой отрасли работы. Этой отраслью и явилась кооперация.

И вот, сперва постепенно и осторожно, потом все наглее и откровеннее в поры кооперативного аппарата, в его первичные ячейки, в Губсоюзы и даже центральные кооперативные органы начала всасываться теплая спекулятивно-торговая братия, внося с собою новые для кооперации, но старые вообще методы и приемы торгашеской работы со всеми присущими ей прелестями в виде взяточничества, хищения, просто воровства и пр. и пр. Абсолютный недостаток в людях, маломальски знакомых с торговым делом вообще, волей-неволей заставляет терпеть этих людей в кооперативном аппарате.

Пришел НЭП. Думалось, что вновь полученная возможность вести частную торговлю вернет всех сверчков на свои шестки; думалось, что все торговцы, всосавшиеся в кооперацию и пережившие в ней трудное для себя время, не дававшее все же нажиться, как следует, вернуться вновь на столь милую для них работу по околпачиванию потребителя—торговлю.

Так думалось, но оказалось, что это не совсем так. Правда, часть из них вернулась. Потребность проявить частную инициативу, как принято теперь выражаться, а вернее всего всосавшаяся в плоть и кровь жажда наживы и спекуляции, свое дело сделали. Но это только в отношении части присосавшихся к кооперации торговых пиявок.

Другая же часть, довольно значительная, и по сие время продолжает пребывать в кооперации.

Да и не просто пребывает, в качестве технических торговых служащих—куда там. В первичных ячейках и далее в районотделениях эта шатия упорно добивается занять места в органах управления.

В чем дело? почему?

Дело просто. Там, в районе, где сами трудящиеся настроены халатно, где они деятельностью своего кооператива интересуются слабо—там легче всего и удобнее всего, не затрачивая своего собственного капитала и не рискуя проторговать его, нажиться.

Этим в значительной степени объясняется и то обстоятельство, что в местах, где надзора со стороны самого населения нет,—кооперативы хиреют, где надзор есть—кооперативы крепнут.

Сейчас после двух лет самостоятельной хозяйственной работы, когда кооперативная сеть начинает крепнуть, кооперативным работникам и в городах и селах следует поприсмотреться самим к себе, следует тщательно проверить кооперативную совесть каждого, следует поскрести некоторых и посмотреть, не окажется ли под кооперативным именем этого человека спекулятивного, кулацкого облика.

В первую очередь за это нужно взяться самим потребителям, самим рабочим и крестьянам и на первых же общих собраниях пересмотреть весь рабочий аппарат своей лавочки, своего завода, начиная от членов правления и ревизионной комиссии и кончая приказчиками и сторожами.

Кооперация с большим трудом становится на ноги, с большим трудом борется со своими явными и тайными врагами. Тем паче необходимо очиститься сейчас от того, что мешает работе, и от чего освободится можно легко, безболезненно и с несомненной пользой для кооперации.

Не спите, потребители, для своей же пользы принимайтесь немедленно за это дело! Ваши старшие товарищи, районотделения и конторы, помогут вам в этом деле своим инструкторским аппаратом, своим опытом и умением!

М. Н.

Об установлении твердой кооперативной сети.

Вопрос о кооперативной сети возник одновременно с организацией первых кооперативов в губернии. Тогда для руководителей кооперативных организаций—кооперирование всего населения и покрытие губернии густой сетью кооперативов—было идеалом далекого будущего. Но за последние годы произошли большие изменения в общественно-экономической и политической жизни страны, которые вызвали настолько быстрый рост кооперативов, что в 1919—1920 г. г. кооперативные губернские центры принимали все меры не к организации, а к ликвидации ряда мелких кооперативов и организации вместо них крупных кооперативов и многолавок, а также к установлению твердой, нормальной кооперативной сети. В то время стремление населения к организации кооперативов было настолько сильно, что только принудительным путем ликвидировались мелкие кооперативы и удерживались от дробления крупные.

К 1 января 1921 года в губернии было 1279 потребительных обществ, а к 1 января 1923 года имели деловую связь с Губсоюзом, райотделениями и райконторами 426 кооперативов. По районам они распределяются следующим образом:

Наименование районов.	Число кооперативов.		Примечание.
	На 1 янв. 1921 г.	На 1 янв. 1923 г.	
Вологодский	257	82	В число кооперативов на 1 янв. 1923 г., кроме потребительных обществ, включены видовые кооперативы с потребительскими функциями ДПО, ДО и торговые пункты райотделений и контор.
Чибсарский	119	15	
Святогорский	—	11	
Вожегодский	84	19	
Вельский	66	39	
Верховажский	48	26	
Каргопольский	122	38	
Няндомский		19	
Морженгский	61	15	
Устьянский	21	17	
Уфтюжский	22	8	
Грязовецкий	83	27	
Раменский	21	4	
Мольский	37	16	
Шуйский	86	4	
Тотемский	171	43	
Харовский	81	33	
	1279	426	

Из приведенных цифр видно, что сеть кооперативов сократилась более чем в три раза. Это ясно указывает на то, что такое количество кооперативов при неравномерном распределении их по районам не может обслужить всего населения губернии. Поэтому организационно-инструкторскому отделу необходимо теперь же приступить к разработке и установлению твердой кооперативной сети и проведению ее в жизнь.

В современных условиях в основу построения сети следует положить крупные кооперативы и многолавки, построенные на строгом учете экономических особенностей района: территориального расположения, состояния путей сообщения, наличия местных культурных сил, емкости района по потреблению товаров и сбыту продуктов, а также отвечающие запросам местного населения.

При построении кооперативов по сети мы должны наметить такие опорные пункты, занять такие командные высоты, чтобы и при редкой,—не такой сплошной сети кооперативов, как во времена распределенчества,—было легко и удобно экономически бороться с быстро нарастающим частным посредником и „красным купцом“. Путем организации кооперативов в указанных пунктах, мы достигнем возможности снабжения их большим ассортиментом товаров и сможем в достаточном количестве отпускать им денежные средства на закупку продуктов и изделий местного производства. Укрупненные кооперативы в экономически выгодных пунктах будут более конкурентно-способными в борьбе с „красными купцами“, чем мелкие кооперативы. Кроме того, в крупных кооперативах будут меньше наложения на товар для покрытия организационных и других расходов, и скорее можно привлечь для работы в них опытных руководителей и работников. Таким путем скорее достигнем продажи товара населению по более низким ценам.

Вологодская губерния, как по плотности населения, так по характеру сельского хозяйства и занятию промыслами, весьма разнообразна, следовательно, установление для всей губернии твердых максимальных или минимальных норм, в отношении районов деятельности кооперативов и количества обслуживаемого ими населения или хозяйств, не представляется возможным. Кроме того, утверждение минимальных норм при установлении сети в 1919 году послужило формальным поводом, способствовавшим дроблению кооперативов. Поэтому в настоящее время при установлении сети следует наметить лишь средний тип кооператива. Таким средним типичным кооперативом для губернии, по данным статистического

13432

подотдела Губсоюза, признается к-в радиусом по территории 3 версты при наличии 200 домохозяев и 900 едоков. В зависимости от местных условий того или другого района неизбежно придется делать отступления и от этого типа к-ва. Указанный район к-ва в большинстве случаев будет совпадать с районом церковно-приходской общины, которая, по данным того же статистического подотдела, является наиболее устойчивой территориальной, хозяйственно-бытовой единицей. Это и вполне понятно, потому что церкви почти всегда строились в более населенных, торговых пунктах.

Вторым более важным и экономически сильным и хозяйственным районом является волость. Центр волости, т. е. местонахождения исполкома, определяется населением всей волости с целью наиболее удобного посещения его. В одних пунктах с исполкомом, по тем же соображениям, находятся и школы, медицинские и ветеринарные пункты, потребительные общества и другие видовые к-вы и частные торговцы. В некоторых местах в этих же пунктах по воскресным и праздничным дням бывают базары. Все это создает благоприятную обстановку для организации в таких пунктах мощного, крупного к-ва, могущего обслуживать население всей волости.

В селениях, находящихся на далеком расстоянии от волостного или приходского центра, но интересных по заготовкам, необходимо организовывать добровольные потребительные объединения, а по мере развития и укрепления ближайшего кооператива открывать в них отделения последнего. Также необходимо обратить особое внимание на установление тесной деловой связи на основах взаимной материальной заинтересованности потреббществ с маслодельными артелями. Там, где нет маслодельных артелей, но есть маслодельные заводы, следует организовывать добровольные специальные объединения или открывать при них отделения потребкооператива.

При отсутствии ЕПО в тех местах, где намечена будет организация такового, но есть видовые к-вы, ведущие потребительские операции,—такие кооперативы необходимо включать в сеть и в то же время принять меры к переводу их на устав ЕПО. Мелкие карликовые ЕПО, существующие в таких районах, где нет данных для расширения и развития их деятельности, не должны включаться в сеть.

От правильного и целесообразного построения сети, быстрого и умелого проведения ее в жизнь в значительной степени будет зависеть успех Губсоюза, райотделений, райконтор и кооперативов I-й степени.

Конечно, всю работу по проведению в жизнь сети придется выполнять районным и участковым инструкторам. Поэтому инструктора теперь же, попутно с выполнением основной текущей работы, должны производить обследования районов на основании положений, принятых на инструкторском совещании 15/XII—22 года по докладам об упорядочении кооперативной сети и интегрировании кооперации; теперь же установить тесную деловую связь с кооперативами, находящимися в экономически выгодных районах и несомненно подлежащих включению в сеть; мелкие нежизнеспособные к-вы, в небольших по количеству населения районах, слить с мощными ЕПО, или реорганизовать их в ДПО. В значительных населенных пунктах, где нет ни ЕПО, ни видовых кооперативов, которым могут быть приданы потребительские функции, и население не поддается кооперированию, а есть данные полагать, что здесь по сети будет намечено ЕПО, следует организовать ДПО, активные группы членов или торговые пункты райотделения или конторы.

В данных условиях для каждого ясно, что организация кооперативов возможна только на основе материальной заинтересованности потребителя; поэтому коллегии райотделений и заведующие конторами должны в первую очередь открывать кредиты и отпускать в большем количестве товары—мощным кооперативам, включенным в сеть. Это будет первой и главной помощью в работе инструкторов по проведению в жизнь сети на местах.

При организационно-инструкторском отделе для разработки и установления сети организована в составе 3 человек комиссия, которая уже приступила к работе на основании материалов, имеющихся в Губсоюзе и поступающих с мест.

Проект сети, составленный комиссией, будет внесен на рассмотрение и утверждение неторговой коллегии Губсоюза, а затем будет разослан для заключения и внесения поправок в районы (райотделения, райконторы). Из районов проект снова поступит в неторговую коллегию, которая рассмотрит внесенные районами поправки и изменения и передаст проект в правление Губсоюза. После утверждения проект сети будет послан в районы для проведения его в жизнь.

В дальнейшем регистрация потребкооперативов и перевод их на устав ЕПО, утвержденный в последней сессии совета Центросоюза, будет производиться организационно-инструкторским отделом Губсоюза. Потребкооперативы, существующие в данное время, но не включенные в сеть, зареги-

стрированы при переводе на новый устав не будут. Таким образом, они формально—юридически прекратят свое самостоятельное существование.

Конечно, составленная с соблюдением указанных выше условий сеть все же будет являться только относительно твердой. В зависимости от изменяющихся экономических и прочих условий придется вносить в нее изменения.

К—н.

Вологодская пресса.

(1838—1922).

Подготавливая к печати библиографический указатель—описание Вологодской и уездной прессы со времени ее основания по 1923 год и не зная, с одной стороны, как скоро указатель мой увидит свет, а, с другой стороны, боясь каких-нибудь упущений, вполне возможных при кропотливости работы (собираю материалы 3 года) и при невозможности всем пользоваться наглядно, за неимением многих комплектов газет и журналов (недостают даже, странно сказать, Губернские Ведомости), считаю не лишним познакомить интересующихся вопросами печати с некоторыми фактами и цифрами, добытыми в моем исследовании.

За истекшее 84-летие в одной Вологде вышло 83 печатных органа. Старейшим являются Губернские Ведомости (1838), сразу появившиеся по приказу Николая I почти во всех губерниях. Несмотря на официальное происхождение их, они, как явствует из ставшего библиографической редкостью указателя к ним (за 1838—1888 г.г.) И. К. Степановского, являются в некоторые года,—в зависимости от умелости редактора, от подбора сотрудников, как и от правительственных настроек,—значительный краеведческий интерес. В 1918 году они прекратили свое существование, и подписчики были удовлетворяемы Известиями Вологодского Совета Рабочих и Солдатских Депутатов.

Вторым по времени органом были Телеграммы Северного Телеграфного Агентства, издававшиеся Лыткиным в Крымскую войну.

Третьим—Епархиальные Ведомости, основ. в 1864 г. и продолжавшиеся до 1918 года. Неофициальная часть их полна глубокого интереса для каждого занимающегося историей края, здесь напечатаны почти все работы неумоимого

исследователя историка-краеведа Н. И. Суворова. Если бы их собрать вместе, то получилось бы томов 5—6 ценнейших данных по истории местного просвещения и первоначальных рассадников его—северных монастырей, по местной агиографии и проч., своего рода энциклопедия исторического краеведения. По счастью, комплекты Епархиальных Ведомостей имеются в Публичной Библиотеке, там же и указатель—рукопись к ним, составленный А. С. Непеиным. В 1891 году основан был Л. А. Обнорским (о нем см. Дилакторский, Вологжане-писатели) Вологодский Листок Объявлений.

За 19-й век имелось всего 4 органа в Вологде, да и в Вологодской губернии вообще.

К „дням свободы“ нужно отнести появление первой в Вологде частной газеты „Северная Земля (1906), переименованной в след. году в „Северную Окраину“. С 1905 г. количество печатных органов все растет. В 1905 г. их 3, в 1906—5, с 1907 по 1916—от 7 до 9, в 1917—10, в 1918—17; далее идет временное понижение: в 1919—8, в 1920—7, перед чрезвычайным ростом в 1921—20 и в 1922 году—22.

Частная провинциальная печать до Революции была либо прогрессивно-либеральная, либо еще более левая: меньшевики, „Единство“, эс-эры; насколько она терпелась начальством, могла проскользнуть.

Частые кары редакторов, смена их, приостановка газет, переименование их—все обстояло, как должно было обстоять с вольным русским словом.

Черной печати, к чести Вологды, было мало: „Русский Север“ (1908—1910 г. г.), издававшийся М. И. Барач, настолько истребленный перепуганными черносотенцами, на беду библиографам, что ни одного № нам, несмотря на тщательные поиски, достать не удалось*); и получерносотенные, типа Нововременского: „Северное Время“ (1912) и „Церковное Слово“, орган архиеп. Никона.

Печать после революции, преимущественно в 1919 году, носила специфически-пропагандистский характер. Только с 1922 года начинает печать дифференцироваться, пребывая в основе коммунистической.

Отрадно отметить целый ряд научных органов: Известия Вологодского Общества Изучения Северного Края (1914--1918), возродившиеся в 1922 году под именем „Северного Края“;

*) Комиссия по библиографии Севера при Волог. Советск. Публ. Биб-ке, разумеется, была бы признательна, если бы, хоть анонимно, кто ей несколько номеров доставил.

Труды Вологодского Молочно-Хозяйственного Института (1915-1921), Материалы по изучению и использованию производительных сил Северного Края, издаваемые Научно-Техническим Комитетом при Вол. Губ. Сов. Нар. Хоз. (1920—1922), „Врачебный Вестник“ (1921), „Статистический Вестник“ (1920—1921) и др.

Особливо выдвигаются сельское хозяйство и кооперация. Назовем крупнейшие органы: „Хозяин - Северянин“ (1907), „Известия Вологодского Общества Сельского Хозяйства“ (1910), перешедшие в „Северный Хозяин“ (1911—1919), „Хозяйство Севера“ (1921), „Кооперация Севера“ (1921—1922) и др.

Слабее прочих журналы молодежи. Начиная от появившейся в 1916 г. „Юной Мысли“ и до современных изданий, журналы эти выдерживают самую снисходительную критику.

Юмористический журнал был один — „Карусель“ (1922).

Подводя итоги Вологодской журналистике, можно прийти к следующим выводам:

Частная Вологодская пресса с 1906 года, за немногими исключениями, была для провинциального города на высоте положения вплоть до революции. Газеты этого времени имеют все достоинства и недостатки, присущие времени перелома и переоценки всех прежних ценностей.

С 1921 г. начинается расцвет прессы.

Количество органов ее излишне велико, оно распыляет силы сотрудников, с одной стороны; с другой стороны, печатные органы имеют слишком малый сбыт, по недостатку читателей, и должны неизбежно прогорать.

Можно пожелать, чтобы осталось по одному органу в каждой посвящаемой им области, это привлечет к нему все научные и художественные силы и все интересы читателей.

А. W.

P. S. В заключение еще немного статистики. При обилии печатных органов поразительна их недолговечность. По 1 № выходило 12 газет и журналов. Менее чем 3 месяца — 18, менее $\frac{1}{2}$ года — 11, менее года — 14, от 1-го до 3-х лет — 14, от 3 до 5 лет — 5, от 5 до 10 — 4, свыше 10 — 2. Кроме того, исключение составляют казенные Мафусаилы: Вологод. Губ. Ведомости — почти 80 лет, и Вологод. Епарх. Ведомости — 54 года.

Рынок города Вологды.

Учеты движения товарных цен за февраль 1923 г. (А. Н. Прибыткова) и общие экономические конъюнктуры (А. Н. Прибыткова и И. К. Степановской).

Непрерывающийся рост товарных цен на Вологодском рынке дает право поставить диагноз: торгово-промышленные и общие экономические условия в г. Вологде неустойчивы и далеки от благополучия. Темпы колебания цен—пульса торгово-промышленной жизни—дают показания для установления прогноза: ненормальное экономическое положение продолжится, и результаты кризиса едва ли выяснятся в ближайшем будущем.

На положение экономики г. Вологды влияют хозяйственные условия в нашей стране, в которой отражаются торгово-промышленные соотношения с зарубежными государствами, как мы увидим это ниже из справок о курсе русского золотого рубля и соотношения его к доминирующему теперь курсу американского доллара.

Внутренние, местные, на Вологодском рынке, экономические конъюнктуры слагаются и под значительным воздействием и влиянием местных, крупных государственных, полугосударственных и кооперативных торгово-промышленных организаций, и, как увидим далее, воздействие это не может быть порою названо удачным и целесообразным.

По условиям НЭП'а, частный капитал не должен быть стесняем, но сила и значение его должны быть регулируемы в видах включения частного торгова в рамки, способствующие устранению бесшабашной спекуляции и в целях удешевления товаров.

Эти задания должны быть основными в торговой политике местных, указанных мощных организаций... Но рынок продолжает работать дезорганизованно, проявляя итоги, являющиеся результатом воздействия стремлений и оборотливости отдельных наиболее сильных индивидов—капиталистов.

Отчетный месяц—февраль—в общем прошел под знаком ранее отмеченного нами явления последних месяцев: „выравнивания“. Мерилем роста и выравнивания служат приводимые в таблице № 3 показания стоимости и роста (в бум. рубле ден. зн. обр. 1923 г.) главных наших учетных единиц товаров и других ценностей. Обращает на себя внимание факт совпадения общетоварного индекса Вологодского рынка, золотого (официального) курса рубля и курса золотой 10-рублевой монеты в вольной продаже в росте своем за период с 1 октября 1922 года по 1 марта 1923 года. Рост определялся в 5,70—5,87 раз, разойдясь в росте цен, с 1 декабря по 1 марта, на 0,22 раза (1,97—2,19 раза). Видно направление цен в русло золотого курса, равняющегося в своем движении по золотому мировому курсу. Цена доллара, стоявшего в довоенное время (по паритету) 1 р. 94, 34 копейки, равнялась в июне 1922 года 379 рубл. обр. 1922 г., 10 рублей золотом на вольном рынке 1910 р. обр. 1922 г. (189, 88 раза и 191 раз); в августе 1922 года доллар стоил 441 р., а 10-рубл. золотая монета 2244 рубля (226, 92 раза и 224, 4 раза) в тех же знаках. В половине октября доллар стоил 1483 р., а 10-рубл. монета—7346 рублей (763, 09 и 734, 6 раза) ден. зн. обр. 1922 г.; в середине декабря доллар стоил 2700 рублей, а 10-рубл. зол. монета на вольной бирже 17.100 рублей и официальный золотой рубль 1350 рублей в ден. зн. обр. 1922 г. (1389, 31 раза, 1710 вольн. курс и 1350 офици. курс). 10 января доллар стоил 3300 рублей, а один рубль (золотой) официальн. котир. ком. 1760 р.—в ден. зн. 1922 года (1698 раз и 1760 раз).

Таблица № 1.

Движение цен на Вологодском рынке на товары широкого потребления в феврале 1923 года; цены (в ден. знаках 1923 г.).

Наименование товаров.	Количество.	Средняя цена за январь 1923 г.	Цена 1 февраля 1923 г.	Я н в а р ь.				Цена 28 февраля 1923 г.	Средн. цена за фев. 1923 г.
				I нед.	II нед.	III нед.	IV нед.		
А. Рожь	1 пд.	16,80	17,00	21,50	32,50	31,00	29,50	30,00	30,00
Овес	"	10,84	13,50	14,75	20,00	23,57	25,50	25,00	22,22
Мука ржаная . . .	"	17,87	18,50	23,25	34,50	34,33	33,57	34,00	33,07
Мука пшеничн. белая	"	73,75	75,00	80,00	84,17	85,83	90,00	90,00	86,00
Хлеб ржаной . . .	1 ф.	0,42	0,45	0,55	0,80	0,80	0,80	0,80	0,77
Пшено	"	0,94	1,00	1,00	1,18	1,20	1,20	1,20	1,16
Крупа овсяная. . .	"	0,69	0,70	0,75	0,80	0,93	1,08	1,10	0,92
Б. Картофель	1 пд.	5,97	6,00	7,50	9,55	11,11	10,44	10,00	10,08
Капуста квашен. . .	1 ф.	0,37	0,50	0,45	0,50	0,75	1,00	1,00	0,72
Лук	"	0,38	0,40	0,40	0,45	0,32	0,80	0,80	0,66
В. Сахар-рафинад. . .	"	9,81	8,50	8,50	8,50	8,25	8,33	8,00	8,37
Соль пермск. . . .	"	0,53	0,70	0,70	0,70	0,77	0,81	0,80	0,75
Чай натуральный . .	"	76,40	90,00	90,00	85,00	92,50	103,33	100,00	93,23
Г. Масло растит. . . .	"	4,10	4,50	4,50	4,50	5,00	6,58	6,00	5,27
Масло сливочн. . . .	"	8,11	8,00	8,75	9,75	10,17	9,00	9,00	9,55
Д. Молоко свеж. . . .	3 1/2 ф.	1,67	1,50	1,75	2,00	1,58	1,50	1,50	1,70
Яйца	10 шт.	6,82	8,00	8,50	9,75	10,00	10,00	10,00	9,77
Е. Рыба—сельди сол. .	1 шт.	0,91	1,00	1,25	1,50	1,58	2,00	2,00	1,65
" треска сол. ровн.	1 ф.	2,00	2,00	2,37	3,25	3,50	3,50	3,50	3,31
" свежая ровная	"	2,00	2,00	2,25	2,75	3,00	3,00	3,00	2,85
Мясо коровье	"	2,00	2,00	2,00	2,00	2,17	3,00	3,00	2,35
Ж. Табак-махорка . . .	1/8 ф.	1,18	1,20	1,20	1,20	1,22	1,29	1,25	1,23
Мыло заводское I с.	1 ф.	3,87	4,50	5,25	6,00	6,00	6,00	6,00	6,00
Керосин.	"	1,07	1,30	1,30	1,43	1,50	1,50	1,50	1,46
Спички	1 кор.	0,20	0,25	0,25	0,29	0,30	0,30	0,30	0,29
Ложка деревянная . .	1 шт.	0,30	0,20	0,20	0,45	0,57	0,70	0,70	0,53
Стакан чайный гладк.	"	3,20	4,00	4,00	4,00	4,00	5,00	5,00	4,30
З. Сапоги муж. ял. 12 в.	1 пара	150,00	150,00	162,50	195,83	200,00	216,67	200,00	200,00
Ситец Моск. фаб. 16 в.	1 арш.	7,50	7,50	7,75	9,67	10,00	10,00	10,00	9,87
Сукно сред. кач. . . .	"	137,50	150,00	160,00	195,00	200,00	200,00	200,00	194,50
И. Дрова швырк. . . .	1 воз	21,02	20,00	21,00	28,67	47,50	60,00	60,00	42,95
К. Топор	1 шт.	24,75	25,00	25,00	25,00	25,00	26,83	27,00	25,40
Подковы	4 шт.	10,00	10,00	12,00	12,00	12,00	13,33	14,00	12,30
Гвозди разн. от 2/—4/	1 ф.	2,40	2,50	3,00	3,00	3,00	4,00	4,50	3,80

Таблица № 2.

Индексы-показатели колебания рыночных цен гор. Вологды по группам товаров широкого потребления за февраль 1923 г. (по-недельно).

Наименование групп.	Индексы вздо- рож. с 1913 г.		Недельные индексы вздорожания:								Индексы вздо- рож. с 1913 г.		Вздор. групп (во скл. раз.)	
	За январь 1923 года.	За 1 февр. 1923 года.	I нед.		II нед.		III нед.		IV нед.		За 28-е фе- враля.	За февраль (средний).	С 1—28 фе- враля.	С января на февраль (средн.)
			С 1913 г.	К V недел. января.	С 1913 г.	К I неделе феврала.	С 1913 г.	К II неделе феврала.	С 1913 г.	К III неделе феврала.				
1. Продовольственные.														
А. Зерновые и мучные	23,47	24,45	27,48	1,12	33,70	1,25	34,45	1,02	35,22	1,02	35,29	33,75	1,44	1,44
Б. Овощи	14,93	15,33	18,56	1,17	23,83	1,26	28,18	1,21	27,20	0,97	26,22	25,47	1,71	1,71
В. Бакалейные пищевые	49,03	56,36	56,36	1,00	53,82	0,95	57,68	1,08	63,90	1,11	61,82	58,16	1,10	1,19
Г. Жиры	20,85	20,88	22,08	1,04	23,75	1,08	25,28	1,06	25,97	1,03	25,00	24,70	1,20	1,21
Д. Молочные прод. и яйца	24,06	25,36	27,54	1,07	31,16	1,18	31,52	1,01	29,71	0,94	29,71	30,77	1,17	1,28
Е. Мясные и рыбные	22,29	22,58	25,39	1,12	30,65	1,21	33,06	1,08	37,10	1,12	37,10	32,77	1,84	1,47
а) рыбные	25,84	26,32	30,89	1,17	39,47	1,38	42,53	1,08	44,74	1,05	44,74	41,11	1,70	1,50
б) мясные	16,87	16,87	16,87	1,00	16,87	1,00	18,08	1,08	25,00	1,38	25,00	19,58	1,50	1,17
По всем группам прод. тов.	28,27	30,56	32,88	1,07	36,74	1,12	38,47	1,08	40,36	1,05	39,85	37,96	1,30	1,34
II. Прочие товары.														
Ж. Бакалейные не пищев.	33,82	39,48	42,10	1,10	46,10	1,10	46,86	1,02	51,00	1,09	50,86	47,62	1,29	1,42
З. Одежда-обувь	29,16	30,40	32,65	1,07	39,59	1,21	40,53	1,02	42,18	1,04	40,53	39,96	1,33	1,37
а) одежные	45,66	50,56	53,85	1,07	65,70	1,22	67,42	1,03	67,42	1,00	67,42	65,54	1,33	1,41
б) обувные	21,48	21,43	23,21	1,08	27,98	1,21	28,57	1,02	30,95	1,08	28,57	28,57	1,33	1,33
И. Отопительные	21,02	20,00	21,00	1,08	28,67	1,37	47,50	1,66	60,00	1,26	60,00	42,95	3,00	2,04
К. Металлические	24,98	25,17	26,85	1,07	26,85	1,00	26,85	1,00	29,30	1,09	30,54	27,45	1,21	1,10
По всем группам прочих товаров	28,14	29,19	31,29	1,07	37,42	1,30	39,68	1,06	42,27	1,07	41,12	38,92	1,41	1,38
По всем группам товаров	28,19	29,74	31,90	1,07	37,15	1,16	39,17	1,05	41,51	1,06	40,61	38,54	1,37	1,37

Таблица № 3.

Сравнительная помесечная таблица вздорожаний жизни по учетам показателей стоимости продуктов, товаров (наборов их), монет и денежных знаков.

	30/IX—1/X		30/X—1/XI		30/XI—1/XII		30/XII—1/I		30/I—1/II		28/II—1/III		Вздорожание (во ск. раз)	
	Стоимость в рублях 1923 г.	% увелич.	Стоимость в рублях 1923 г.	% увелич. против пре- дыдущ. мес.	Стоимость в рублях 1923 г.	% увелич. против пре- дыдущ. мес.	Стоимость в рублях 1923 г.	% увелич. против пре- дыдущ. мес.	Стоимость в рублях 1923 г.	% увелич. против пре- дыдущ. мес.	Стоимость в рублях 1923 г.	% увелич. против пре- дыдущ. мес.	С 1 октября 1922 г. по 1 мар. 1923 г.	С 1 декабря 1922 г. по 1 марта 1923 г.
1. Полный прожиточный мин. . .	111,94	1	154,19	38	219,58	42	276,88	25	320,47	15	414,47	29	3,72	1,88
2. Бюджетный набор Госплана . .	61,0	1	87,0	42	152,0	74	175,0	15	213,0	21	279,0	30	4,57	1,88
3. Общетоварный индекс Вологод. рынка	6,92	1	12,41	67	18,92	52	25,55	34	29,98	23	40,61	37	5,87	2,14
4. Золотая 10 руб. монета по воль- ной цене	50,0	1	110	120	130	18	230	78	235	02	285	21	5,70	2,19
5. Золотой рубль (по офиц. курсу).	4,0	1	8,5	70	11,9	40	17,4	46	20,0	15	23,5	17	5,875	1,97
6. Банкноты (в червонцах) . . .	—	—	—	—	117,5	1	175,0	48	206,0	17	239,0	11	—	2,04
7. Стоимость бум. сов. рубля обр. разца 1923 г. по общетов. Во- логодск. индексу в довоенных копейках	14,06	—	8,06	—	5,28	—	4,09	—	3,86	—	2,48	—	—	—
8. Стоимость бум. сов. рубля обр. 1923 г. в довоенных коп. по зо- лотому (официальн.) рублю . .	25,0	—	11,7	—	8,4	—	5,7	—	5,0	—	4,3	—	—	—

Приведенными сравнениями стоимости доллара и золотого рубля уясняется высказанное нами положение. Это явление может быть признано вполне нормальным и, надо думать, что по мере укрепления наших торговых сношений с границей последует и укрепление устойчивости отмеченного явления. К такому же выводу можно придти и при изучении цен экспортных и импортных товаров: льна, пушнины, чая, кофе и др. Все они расценивались в общем из расчета $2\frac{1}{2}$ —4 коп. золотом за бумажный рубль обр. 1923 г., с колебаниями в зависимости от путей сообщения и налагаемых акцизов.

Конкретные примечания и пояснения.

Таблица № 1, с показанием конкретных цен за 1 и 28 число февраля и средних понедельных цен с средними показателями за весь месяц, и табл. № 2, с индексами-показателями за 1-е и 28-е февраля; то же с еженедельными и средними месячными индексами, с указаниями вздорожания товаров по группам в течение месяца (1 по 28-е) и в среднем за месяц по сравнению с январем мес. т/г.,—составлены по тому же плану, как и в январе.

В феврале месяце приходилось наблюдать, как мы уже отмечали в январском обзоре, сильное и резкое вздорожание ржи и ржаной муки в первой половине месяца. Это повышение цен на основной продукт питания масс не осталось без отражения на других товарах, наблюдаемого за то же время (преимущественно на второй неделе февраля) в ценах на продукты питания. Хотя резкое движение цен в сторону повышения на третьей неделе февраля и остановилось, но дальнейшего падения не произошло, а происходило только замедление в темпе, и на IV неделе замечался их подъем лишь на 5—6%. Подъем цен на хлеб вызвал и подъем цен на непищевые товары: они в своей совокупности поднялись в цене даже более, чем пищевые. В общем за месяц (февраль) цены на продукты питания выросли на 30%, а на товары широкого потребления на 40%, при общем вздорожании за месяц на 37%,—более, чем в январе,—на 14%.

Наиболее резкое вздорожание цен видим в группе отопительных. Дрова с 20 рублей за воз к концу месяца поднялись в цене до 60 рублей, сразу заняв третье место в ряду наиболее дорогих товаров (тканей, бакалейно-пищевых). Резкое повышение цен на дрова именно в феврале месяце можно объяснить, во-первых, слухами об обязательном постановлении, запрещающем продавать на городском рынке дрова из сырораствующего леса. Эти слухи вызвали среди городского населения стремление купить топливо подешевле; увеличился спрос, а предложение дров на рынке, вследствие вообще оскудения в деревне запасов и глубоких снегов (еще рыхлых), не дающих возможности забраться в лес в сторону от проезженной дороги, уменьшилось. Цены же на дрова некоторых трестов (Волпромторг, Вологдолес) не уступали рыночным. Они отпускались по 18 пудов ржи за кубическую сажень не разделанных, сплавных дров на берегу (цена до войны была около 9—10 пуд. ржи за куб), а по качеству дрова были далеко хуже рыночных, при чем, повидимому, не был организован отпуск дров мелкими партиями, доступными для приобретения мало состоятельными гражданами.

Удачнее обстояло дело с ценами на хлеб. Несмотря на резкий скачек цен на хлеб вверх, с тенденцией дальнейшего роста их, стремление это было задержано мерами, принятыми правительственными, обществен-

ными, и кооперативными организациями, имевшими в своем распоряжении более крупные запасы хлеба. Цены на рожь и ржаную муку начали даже понижаться. При общем вздорожании всех товаров и при увеличении тарифов на 33%, едва ли можно ожидать дальнейшего понижения хлебных цен; но и стабилизация цен на хлеб есть уже хорошее достижение. Значение этого достижения, весьма важного для малоимущего населения, усиляется еще тем, что другие продукты, составляющие вместе с хлебом основную его пищу,—картофель и рыба резко пошли вверх. Картофельными монополистами на рынке являются боровецкие и оларевские крестьяне. Конкурировать с ним некому, т. к. условия погоды и транспорта не позволяют подвозить корнеплоды издалека. И вот, пуд картофеля с 6 рублей в течение месяца поднимается в цене до 10-ти (на 71%). Так же точно выросла в цене и рыба. Подъем цен на рыбу объясняется традиционной „масляной“ неделей когда каждый горожанин в меру своих средств стремится питаться рыбой. Сезонный спрос и благоприятная для рыботорговцев погода и вызвали подъем цен на рыбу на 70%. Оказали влияние на рост цен на рыбу и хлебные цены, так как заготовка рыбы на Мурманском побережье производится в обмен на хлеб. С ростом цен на рыбу поднялась цена и на мясо, уже во второй половине февраля, в начале великого поста, когда многие горожане, по вековой традиции, не едят мяса. Запасы битого мяса с осени оскудели, а вновь, при наличии корма и отсутствии побудительных причин (взимание налогов, свадьбы, праздники), убоя почти не производилось. Можно ожидать, что как картофель, так и мясо будут расти в цене независимо от роста цен на другие товары; только темп вздорожания будет, по всем вероятностям, придерживаться общей линии роста цен. Остальные товары по темпу вздорожания поднялись в цене ниже отмеченных и, пожалуй, в таком же размере, как и в январе (15—25%).

При сравнении февральских цен на товары с январскими видим более сильное вздорожание цен на пищевые товары, по преимуществу фабрикаты, в то время, как в январе первое место занимали продовольственные. Это явление находится в связи с тем фактом, что пищевые товары—фабрикаты—привозные; увеличение тарифов отозвалось и на их рыночной цене. Имеет значение и обложение акцизом многих товаров фабрично-заводского производства. Увеличение акцизных ставок побуждает увеличивать цену товара иной раз весьма сильно. Следовательно, параллельно с общим вздорожанием (падением покупательной силы рубля) сказывается и увеличение тарифа.

На цены группы одежно-обувных товаров оказала влияние грядущая весна. В то время, как в январе и за весь февраль цена на валенки не двинулась с места (мужские—60 рублей), кожаная обувь, стоявшая на одном уровне в течение ноября—января (120—125 р.), теперь быстро стала подниматься в цене и за февраль увеличилась уже на 33%. Таким же темпом в феврале росли цены и на одежные товары, уступив в этом отношении январю месяцу, когда ткани поднялись в цене на 47%.





Лесная и кустарная кооперация.

Из прошлого и настоящего Лесоартели.

(К пятилетней годовщине).

В связи с организационными вопросами, поставленными перед Лесоартелью, необходимо сделаться некоторую экскурсию в ее прошлое и подвергнуть обозрению настоящее ее положение, чтобы в этом почерпнуть указания для будущих ее путей.

Союз Лесопромышленных Трудовых Артелей Северного Края организовался 16—19 февраля 1918 г. Членами учредителями явились 38 лесных артелей. На собрании был принят план деятельности Союза, смета, устав Союза, и произведены выборы управляющих органов Союза. Союз возник в переходный период работы лесной промышленности, в обстановке распада частно-предпринимательской деятельности и в отсутствии определенно налаженного государственного аппарата по лесозаготовкам, а также в результате поисков крестьянским населением приложения своего труда и создания приемлемых условий для дальнейшей работы.

Форма объединения в артель являлась формой исторически-бытовой, издавна знакомой крестьянской массе, а в условиях послереволюционных—организацией, которая, по мнению крестьян, при своем последовательном развитии в различных стадиях лесной промышленности устраняет предпринимателей и посредников. С момента возникновения артелей перед ними встали вопросы финансирования, проведения сплава и сбыта, вопросы, неразрешимые силами одной артели. Для разрешения их необходимо было создание соответствующей собственной организации—союза.

В Вологодской губернии это настроение среди крестьянства и возможные перспективы в данной области были учтены старейшей кооперативной организацией—Вологодским Центральным Обществом Сельского Хозяйства. 28—31 октября 1917 года, по инициативе О-ва, происходит первое областное кооперативное совещание по вопросам лесной промышленности, проводимое работниками О-ва, вырабатывается устав артели, и избирается Северный Областной Комитет Лесной Коопера-

ции, проработавший до следующего Областного с'езда (8-го января 1918 г.), в составе которого председателем и секретарем были работники О-ва. 3-го декабря 1917 г., под значительным влиянием Вологодских работников, происходит с'езд по лесной кооперации в Архангельске, и там же организуется первый лесной союз. 8-го января 1918 г. в Вологде происходит областной с'езд по вопросам лесной кооперации, выясняются вопросы о роли лесной кооперации, о формах объединения лесных артелей, о финансировании, и избирается временное бюро по организации союза в г. Вологде, которое разрабатывает предварительно наиболее существенные вопросы организации и деятельности союза, в состав которого входят также работники Общества.

Вначале (в 1918 г.) артели, исключительно лесозаготовительные (только позднее появились в сфере деятельности Союза артели баржестроителей, по сухой перегонке дерева и древесно-щепному промыслу), носили производственный характер. Являясь собственником лесоматериалов, они в процессе работ получали только ссуды под залог материалов—„авансы“, в пределах установленного процента, выплачиваемого Союзом предварительно, окончательный же расчет должны были получить по реализации продукта. Размер окончательного расчета должен был определяться продажной стоимостью продукта за вычетом необходимых сумм на общесоюзные работы и расходы. Но такое положение существовало недолго и не было полностью проведено в жизнь даже в первый операционный год, когда артели не получили ничего, кроме установленных авансов. Причиной к этому послужили изменившиеся политические условия, затянувшие вначале сбыт распиленных бревен, заготовленных в 1918 г., а затем и совершенно изменившиеся условия производства и сбыта. Но, кроме того, за этот короткий период авансирования артелей под заготовку им принадлежащих материалов выяснилась естественным образом недостаточная подготовленность артелей для работы на кооперативных началах. В артелях в процессе работы существовало требование оплаты их труда суммами, во всяком случае, не менее того, что получают наемные рабочие на этих работах. Сознательно трудовой кредит Союзу не оказывался. В дальнейшем до самого последнего времени, в связи с производством работ только по нарядам государства, на основе твердых цен, особых норм и трудповинности, лесные артели приняли трудовой характер, расплата за труд по установленным ставкам являлась окончательной, никаких дополнительных выдач

не производилось. Судьба лесных артелей, лесозаготовительных и кустарных в общей массе, очевидно, будет различна, в зависимости от роли капитала, его размера и быстроты оборота в производстве. Артели лесозаготовительные, особенно в сплавных районах, видимо, должны носить трудовой характер. Артели, требующие меньшей затраты капитала, с более быстрым оборотом его, при некоторой степени сознательности и свободных условиях получения древесины, могут легче стать производительными, и от преобладания производительных или трудовых артелей будет зависеть тип союза. Вообще же в настоящее время встает вопрос о роли капитала в артелях и возможном изменении в структуре артелей, когда основанием к расчету может стать не только затраченный труд, но и вложенный капитал.

Работы в артелях осуществлялись под наблюдением технического персонала в порядке трудовинности. Отсутствие заинтересованности и материальной ответственности в процессе сбыта привели к понижению качества продукта и небрежному выполнению работ. Необходимыми задачами в этой области являются: устранение средостения между Союзом и артелями в виде опекающего технического персонала, возложение ответственности за качество продукта на артели, браковка товара и пробуждение заинтересованности артелей в качестве продукта путем введения системы удержания и дополнительных выдач к установленной цене и, наконец, сбыт товаров Союзом на кооперативных началах. Для этого необходимо создание предварительных условий для кооперативной работы — близкой связи Союза и артелей и укрепление вместе с этим доверия артельщиков к Союзу.

Роль правлений артелей при отсутствии заинтересованности артельщиков в продукте не велика. В тех целях, чтобы не ставить артельщиков отчислением из их заработка на содержание правлений артелей необходимых средств в положение худшее, чем неорганизованных рабочих, Союзом на покрытие административных расходов артелей отпускаясь дополнительно 10% от оплачиваемой Союзом стоимости произведенных артелями работ. Но и на этой сумме артельщики пытались сэкономить, низко оплачивая труд своих правлений и рассматривая полную оплату последних, как лишний накладной расход. В последнее время устанавливается порядок оплаты правлений самими артелями путем отчислений от общего оборота артели.

Отношения артелей к Союзу не отличаются большой устойчивостью. За время своего существования Союз не дал им экономических выгод в виде дополнительных начислений к заработку. Правда, за время своего существования Союз дал целым районам возможность получения значительного заработка на работах, на которые не были установлены предельные цены. Работы в Союзе дали артелям в период трудоповинности возможность свободного распоряжения своим временем при стесненности в этом отношении прочего населения. Демократические формы привлекали и привлекают население, но все это было бы хорошо, по мнению артельщиков, если бы Союз своевременно рассчитывался, более обслуживал хозяйственными предприятиями районы, вел бы свои работы с большей выгодой для артелей и подавал надежду на дополнительные начисления к их труду. Полного сознания, что Союз является организацией их самих—артельщиков, до сих пор еще в артели не вкоренилось; наоборот, наблюдается в массе противопоставление—мы и они. И в случае возможности выбора между работой в Союзе или какого-либо работодателя проявляется в массе отношение к Союзу, как к подрядчику и к тому же неисправному; положительные стороны работы в Союзе забываются, моральная связь порывается, и на сцену выплывает вопрос—кто больше даст и не надует.

Вообще в артелях чувствуется большой дух недоверия ко всякому работодателю. Развитое среди артельщиков чувство профессионализма совершенно не использовалось деятелями профессионального движения.

В оторванных от Союза в силу районирования и попавших в сферу работ других организаций артелях отношение к Союзу положительное. Помимо отсутствия там каких-либо преимуществ, артели еще испытывают на себе стремление работников других лесозаготовительных организаций к их разрушению и распылению на неорганизованных рабочих.

Средства Союза при его организации выражались во вступном и паевом капитале вошедших в него 44 артелей, всего в 113.200 рублях. В дальнейшем Союзу были оказаны ссуды со стороны Северосоюза в 100.000 рублей и Вожегодского союза в 50.000 рублей. В начале того же 1918 года отпущена ссуда Центральным Управлением Лесов Республики в 1.500.000 р., и открыт кредит Всероссийским Кооперативным Народным Банком—в 2.000.000 руб. В октябре 1922 г. сумма кредита Лесоартели в Народном Банке Республики выражается уже в 150.000.000.000 руб. Главные свои работы

Союз осуществлял и осуществляет по нарядам и договорам с государственными—местными и центральными органами.

Район Союза за время 1918—1922 г.г. несколько раз менялся в зависимости от политики местной власти в области лесозаготовок и нарядов, полученных им от государства. Основными районами Союза являются—Кубинский, Верхне-Сухонский, Уфтюжский, Мошинский, Лепшинский, Вологодско-Грязовецкий. Велись работы Союзом также в Вельском и Буйском районах.

При переходах лесозаготовительных районов в ведение других организаций, артели, находящиеся на данной территории, должны были вступать в хозяйственную связь с этими организациями, порывая таковую связь с Союзом.

Политика Союза в этом вопросе сводится к стремлению производить работы артельным путем, силами артелей, как членов Союза, независимо от того, кто в этом районе работает.

В своей работе „Лесоартель“ за все время своего существования устанавливала тесные деловые сношения с органами местной и центральной власти. Ее представители работали: в Лесной секции Губсовнархоза, в коллегии Гублеса, принимали участие в разработке постановления Губземотдела о порядке реквизиции частновладельческих лесных материалов, о порядке проведения сплава и т. д. В то же время Союз боролся за свою самостоятельность, против насильственных ликвидаций, слияния с Гублескомом и Северосоюзом. В последние время Лесоартель сознательно привлекла в ряды своего правления коммунистов, в целях установления более тесной связи с властью и преодоления недоверия.

Работа Лесоартели производится в области лесозаготовок, баржестроения, выработки смолопродуктов, древесно-щепного товара, сплава, транспорта, механической выгрузки и разделки на Харовской и Шалакуше и механическом заводе в Вологде.

Большую роль в работе Союза играет инструкторский отдел,—через этот отдел и осуществляются на местах все вопросы организационного порядка. В будущем на инструкторский отдел предполагается переложить значительную часть хозяйственной работы Союза, с привлечением инструкторов к практической деятельности и заменой ими, где возможно, технического персонала.

С. Лукин.

О взаимоотношениях Лесоартели со своими членами и о постановке дела в последних.

В течение пяти лет существования у нас на Севере лесной кооперации ею пережито столько всевозможных фазисов развития организационной структуры и хозяйственной деятельности ее, что для подведения итогов всего этого потребовалось бы немало вдумчивой работы и значительной затраты времени.

Центром нашего внимания, естественно, должны быть судьбы первичных лесных кооперативов. Поскольку они сумели бы сохранить дух жив и силу хозяйственной мощи, а также понять значение объединенного труда лесорубов, никаким другим ступеням лесной кооперации не страшны были бы надвигающиеся опасности со стороны противоположного лагеря. Но в том-то и дело, что, без активной и разумно направляемой деятельности лесной кооперации со стороны ее центров, одни первичные кооперативы не смогут подняться до такой высоты своего развития, чтобы выдержать натиск гроз и бурь, которые будут загрождать им пути будущего.

Только при правильном учете и мудром использовании всех своих сил, наряду с рациональной постановкой дела на всех ступенях, лесная кооперация сможет преодолеть все опасности.

Минувшее общее собрание уполномоченных Лесоартели к вопросу об укреплении лесокооперативного движения подошло всесторонним образом.

По докладу С. М. Бараева от имени правления Лесоартели на тему „О взаимоотношениях Союза с артелями и о постановке дела в последних“, собрание, как нельзя ближе, подошло к разрешению основных задач, которые жизнь ставит перед лесной кооперацией и, в частности, Лесоартелью, приняв в результате серьезных деловых суждений нижеследующие тезисы докладчика:

1. Современное положение лесного кооперативного движения вызывает опасения за правильное его развитие и существование. Лесоруб мало питает доверия и мало проявляет интереса к своим артельным организациям и к их объединениям. Между тем, без доверия членов к своим артелям и союзам и при малом с их стороны интересе совершенно немыслимы ни правильное развитие лесной кооперации, ни правильная постановка дела в артелях и союзах.

2. Учитывая причины недоверия и отсутствия интереса к артельному движению со стороны лесорубов и кустарей, нужно предпринять ряд мер, необходимых для установления правильной хозяйственной политики Союза и для достижения правильной постановки дела в артелях.

3. Мерами для установления правильной хозяйственной политики Союза и правильных взаимоотношений его с артелями должны быть:

а) улучшение постановки дела в Союзе в смысле достижения крепкого, хозяйственно-целесообразного (конкурентноспособного) аппарата, для чего в первую голову необходимо, чтобы в руководящих и контролирующих органах Союза находились люди, твердо решившие работать для укрепления лесного кооперативного движения;

б) настоятельное стремление к достижению таких условий деятельности Союза, чтобы можно было работать не в качестве контр-агента (как Союз вынужден работать за исключением незначительной доли лесозаготовок, разрабатываемых за свой счет), а самостоятельно на предоставляемых ему для этой цели лесосеках;

в) при заготовках за свой страх на отпущенных Союзу лесосеках, Союз должен подойти к осуществлению системы расчета с артелями на комиссионно-посреднических началах; при контрагентских же условиях работы система расчета с артелями должна применять форму дочислений к зарплату из остатков, полученных по за покрытию расходов от работы Союза с контрагентами; дочисления эти делаются соответственно доле участия артели в работе Союза;

г) при заключении договорных соглашений Союза с артелями в части определения цен за тот или иной вид работы или за их совокупность, а равно и за изделия, цены эти должны рассматриваться не как окончательные, а лишь как наивысшая придержка для определения аванса, на случай выдачи его артели или как предварительные цены; эти предварительные цены должны, однако, определяться таким образом, чтобы окончательная цена не могла быть ниже предварительной;

д) необходимо достижение условий, при которых бы артельщик был обладателем продукта, и лесная кооперация имела бы возможность кооперировать не только труд лесоруба, но и продукт этого труда, т. е. лесоматериалы; для осуществления этого хотя бы в небольших размерах (ибо теперь, при контрагентских способах работы, этого сделать нельзя во всем объеме деятельности Союза) необходимо предпринять шаги к установлению указанного порядка в тех районах, где Союз работает на своих лесосеках;

е) необходимо Союзу стремиться правильно и крепко налаживать работу в более выгодных экономически районах, опираясь в этой работе в первую очередь на более деятельные и активные артели;

ж) наладить правильные взаимоотношения Союза с артелями, для чего: 1) соглашения Союза с артелями на работы должны строиться на добровольных договорных началах; 2) должны быть установлены правильные основания для оценки тех или иных работ артелей, т. е. соответственно трудности их, индивидуальным особенностям районов и местным условиям и обстановке работы в означенных районах; в этих целях детальное установление цен, авансов и проч. должно быть перенесено на места по соглашению завед. районом с той или иной артелью; 3) необходима правильная организация союзного аппарата на местах в лице районной конторы; в этих целях районные органы Союза строятся на основе их подотчетности правлению с предоставлением заведующим самостоятельности в установлении предварительных цен на работы и авансов в пределах, определяемых правлением, в производстве финансирования и снабжения, в заключении договоров с артелями и вообще во внутреннем управлении делами района, поскольку оно соответствует основным положениям, исходящим из правления Союза; функции, а равно и приемы работ технического персонала должны быть строго определены, при чем в качестве основных задач технического персонала должно входить следующее: а) прием лесоматериалов от артелей и сдача их, б) содействие артелям в правильном понимании технических условий и предостережения их от правонарушений; взаимоотношения техников с артелями, как общее правило, должны быть построены так, чтобы техник не вмешивался во внутренние дела артели, советы же и указания техниками даются правлению артели добровольно.

4. Пути к достижению правильной постановки дела в артелях и укреплению кооперативного движения должны служить следующие мероприятия:

а) необходимо артелям самым решительным образом подойти к образованию собственных средств, для чего рекомендуется внесение артельщиками дополнительных паевых взносов; минимальный размер взносов может быть определен в полкуба дров на члена (в кустарных артелях—соответствующее количество изделий); каждый артельщик заготавливает бесплатно полкуба дров, после реализации которых средства остаются в артели; возможен также порядок процентных отчислений из заработка артели в пределах стоимости полкуба дров на каждого; собственные средства артели затрачивают с таким расчетом, чтобы они не обесценились от падения курса;

б) необходим трудовой кредит со стороны артельщиков и артелей;

в) необходима полная ответственность артели за принятые на себя обязательства перед Союзом; точно так же каждый член артели несет ответственность за выполнение принятой на себя доли;

г) необходима ответственность артелей за производимые ими расходы, в каких целях следует устроить систему оплаты Союзом административных и накладных расходов артелей путем включения стоимости расходов в договорную цену;

д) необходима сплоченность, солидарность и дисциплина артельщиков, для достижения чего, между прочим, следует все вопросы руководящего свойства разрешать на общем собрании и при разногласиях—меньшинство несогласных должно, в интересах общего дела, подчиняться решению большинства членов; в таком случае в дальнейших взаимоотношениях каждый член должен беспрекословно подчиняться распоряжениям своего правления;

е) к лицам, нарушившим товарищескую дисциплину и не подчиняющимся постановлениям общего собрания и распоряжениям правления, необходимо применять меры воздействия, как-то: штрафы и даже исключение из артели;

ж) необходимо артелям избавиться от лишнего и вредного балласта в лице неработающих членов, а также членов, вносящих раздор и разложение в артельное дело, а равно упорно нежелающих подчиняться постановлению общего собрания; для этого следует произвести перерегистрацию членов, а на будущее время прием новых артельщиков производить по утверждению их общим собранием;

з) там, где это целесообразно и возможно, произвести укрупнение мелких артелей (слияние мелких артелей в более крупные, привлечение новых членов);

и) необходимо улучшить постановку дела управления в артели, для чего стремиться избирать в правление и ревизионные комиссии людей добросовестных, работоспособных и любящих общественное дело, без нужды не сменять и хорошо оплачивать; помимо определенного жалования можно рекомендовать дополнительное вознаграждение правлению в виде известного процента с оборота;

к) в небольших артелях, где трудно оплачивать в полной мере всех членов правления, можно переходить к оплате одного члена правления с возложением на него руководства всей практической деятельностью артели;

л) необходимо ведение упрощенного счетоводства, а на все денежные и товарные выдачи должны отбираться расписки; необходимо также, чтобы каждому артельщику были выдаваемы расчетные книжки.

5. Придавая огромное значение в устройении артельных дел, а также в правильном развитии лесного кооперативного движения, кооперативной

сознательности членов,— следует признать нужными и необходимыми возможно частые созывы общих собраний в артелях, устройство курсов по кооперации и лесному делу, выписки кооперативной и лесной литературы и друг. мероприятия по кооперативному просвещению.

Содействуя во всей полноте осуществлению перечисленных мероприятий в деле укрепления работы лесной кооперации, союзные организации должны не забывать другие назревшие вопросы, муссируя их в широких кругах своих работников.

К таким вопросам в настоящее время относится прежде всего следующее:

1. О правовом положении лесной кооперации (отношении в ней органов власти, как к равноценной с ними организации; освобождении ее от чрезмерности обложения налогами, урегулировании системы отвода ей лесных площадей и взимания с нее попенщины и т. п.).

2. О формах и характере дальнейших взаимоотношений местных союзов с хозорганами государства.

3. О союзном строительстве лесной кооперации (райсоюзы или губсоюзы, областничество, райконторы и технич. персонал или только одни артели в районах).

4. О методах работы лесной кооперации в новых условиях и способах освобождения ее от вредных наслоений и элементов.

В разработке всех этих вопросов и продвижении намеченных задач, конечно, должны играть важнейшую роль организационно-инструкторские и производственные части союзных объединений. В дополнение к тому, что было сказано мною в статьях, помещенных в предыдущем № „Кооперации Севера“, еще раз необходимо отметить, что правильной постановки организационно-инструкторской деятельности в области лесной кооперации надлежит отвести одно из важнейших мест.

Ив. Ск-ов.

Собрание уполномоченных Всероссийского центра лесной кооперации (Всеколеса).

23 февраля в помещении Лесотехнического Института в г. Москве состоялось собрание уполномоченных членов Всеколеса. На повестке стояли следующие вопросы: 1) отчет правления о деятельности Всеколеса за первый операционный год (31 мая 1921—30 сентября 1922 г.), 2) отчет правления Всеколеса о деятельности в текущем операционном году (1922—1923), 3) текущие дела.

По первым двум вопросам докладывал председатель правления Всеколеса В. В. Шер.

По первому докладу деятельность ВСКЛ обрисовывается следующим образом: к моменту организации Всеколеса в рядах его учредителей насчитывалось 14 союзов с 633 артелями, к концу же отчетного года 1-го октября 1922 г. ВСКЛ включает в свой состав 43 союза с количеством членов до 250.000 чел., в том числе 1617 артелей с 105.900 физическими лицами, занятыми разработкой леса и переработкой древесины.

Основными районами кооперативного лесного движения являются районы: Северный, Северо-Западный (Петроградский), Верхне-и Средне-Волжский,

Вятско-Казанский. Более слабо развито движение в Центральном, Камско-Уральском, Нижне-Волжском и Западном районах.

Лесозаготовительные работы производились 15 союзами по 14 губерниям, с общим заданием до 382.000 к. с. дров и лесоматериалов. Финансирование заготовок со стороны ЦУЛП'а сильно затягивалось с начала работ и почти прекратилось с января 1922 г., в результате чего было заготовлено 128.000 к. с. дров и 37.864 к. с. лесоматериалов; всего 165.864 к. с. Вывезено 192.889 к. с., а именно: 13% к железным дорогам и 87% — к сплавающим рекам. Себестоимость заготовленного и вывезенного по курсу Госбанка в золоте составляла 2.717.358 рублей.

В целях частичного покрытия задолженности Всеколес заключил 6 марта 1922 г. дополнительное соглашение с ЦУЛП'ом о предоставлении Всеколесу части его продукции: 13.150 к. с. дров и 8.800 к. с. лесоматериалов.

Кроме лесозаготовок, по наряду ЦУЛП'а велись внеплановые заготовки, в процессе которых разными союзами было заготовлено 27.730 к. с. и вывезено 21.770 к. с.

В своих операциях по химической переработке дерева Всеколес в отчетном году имел дело с 19 заготовительными организациями и выполнил 70% всей продукции по весу и 82% по стоимости. Общая сумма заготовленного союзами: 152.996 пуд. смолы, 15.672 п. березового дёгтя, 6.976 п. полутука, 14.986 п. вара и пека, 2.751 п. лимонного скипидара, 1.886 п. белого скипидара, 2.259 красного скипидара, 182 п. пихтового и 8 п. соснового масла, 359 п. канифоли, 45.397 п. соснового и березового угля, всего 243.473 п. на сумму в золоте по курсу Госбанка (заготовительная стоимость) 338.840 руб.

Опираясь на работу 3 союзов, ВСКЛ построил в течение отчетного сезона 9 баржей и паромов.

Операций ВСКЛ с пильными материалами сводились к сбыту товаров, вырабатываемых союзами, к установлению обменных операций сырья союзов на пильный материал с трестами и к приобретению товара у государственных органов. Всего было заготовлено 227.000 к. ф. пильных материалов и 120.000 листов клееной фанеры по довоенным ценам на 220.000 руб. золотом. Уделяя сравнительно много внимания заготовке щепного товара, назначавшегося как для покрытия заказов госорганов, так и для сбыта, ВСКЛ было заготовлено разнообразных ассортиментов (58 названий) на сумму 440.000 золотых рублей.

Для оборудования заготовок ВСКЛ за счет общегосударственного фонда для плановых заготовок было получено только 2.000 пил, 600 топоров и колунов, 200 дюжин напильников и 5.000 пуд. соли. Собственно Всеколесом было приобретено на вольном рынке и распределено по союзам: пил—7.490 шт., хлеба и фуража—36.271 п., мануфактуры—373.348 арш., соли—5.000 пуд., колунов и топоров—4.455 шт. и кожевенного товара на сумму 5 миллиардов руб. (по ценам декабря 1921 г.).

ВСКЛ принимал участие на Нижегородской ярмарке, где выступил через свое представительство, продав смолу, щётину, баржи на сумму—170 миллиардов и одновременно закупив снабженческих товаров на 55 миллиардов.

Стесненный работой треста Северосмолы, ВСКЛ мог заготовить лишь через Архангельский союз партию экспортных смолотоваров, которые (1.400 бочек) и были отправлены на комиссионных началах в Гамбург.

Баланс на 1 октября 1922 г. составляет 233.915.987.500 руб. с доходом в сумме 25.060.472 руб.

Доклад принят собранием к сведению.

Характеризуя деятельность ВСКЛ в текущем операционном году, докладчик излагает состояние баланса на 1 января 1923 г., достигающего 876.151.762 р. По этому балансу в качестве займов значится 576.838.941 р. Вышеуказанное обстоятельство приобретает очень важное значение, но следует надеяться, что с приближением строительного сезона цены на лесоматериалы должны подняться, и тем самым облегчится стесненное финансовое положение ВСКЛ.

Кооперативная сеть в текущем сезоне изменилась мало, общее число союзов попрежнему—43, но замечается тенденция к расширению сети и более полному охвату районов. Со стороны сбыта и улучшения финансового положения следует считаться с тем, что ВСКЛ в течение истекшего периода удалось получить разрешение от НКВТ выступить на заграничный рынок, при чем предполагаемый экспорт уже встречает отклики заграничных фирм.

Что касается выполнения производственной программы, то в этом отношении план ВСКЛ предусматривает заготовку 193,8 т. к. с., союзы взяли на себя заготовку 127,6 т. к. с., и, таким образом, план работ, полностью или частью финансируемых ВСКЛ, свелся к 66 т. к. с. древесины, но и этот план осуществляется с сокращением—в размере 52,4 т. к. с. По 1 февраля заготовлено 16.895 к. с. дров, 10.286 к. с. леса, всего—27.181 к. с.; вывезено по тот же срок 13.635 к. с. дров, 10.753 к. с. леса, а всего 24.338 к. с. разнородной древесины, т. е. свыше 50%.

Сбытовые операции производятся по договорам: Камвольному тресту на 12.000 к. с. дров, Саратовскому Совнархозу—на 4.000 к. с. лесоматериалов. Общая стоимость заказов составляет около 9 триллионов; кроме того, имеются постоянные сделки на вольном рынке. Судостроение имеет подсобный характер в пределах сплавных потребностей Марийского и Унженского районов.

Химическая переработка древесины рассчитана на получение 252,5 т. п. продуктов, среди которых наибольшее значение имеют высокосортные товары: канифоль и белый скипидар, в меньшем размере—пек и уголь; для заграничного экспорта предположено—120.000 пуд. смолотоваров.

В древесно-кустарном производстве произведено значительное сокращение операций против прошлого года, и вместо разнообразных ассортиментов вырабатываются клепка, куль и рогожа. До 1 февраля выпущено товаров на 282 миллиарда руб.

Операции с пилеными материалами имеют торговый характер, с каковой целью закуплен товар, который предположено реализовать на Московском рынке весной при оживлении строительного сезона.

После заключений совета и ревизионной комиссии доклад был принят к сведению, при чем собрание уполномоченных, соглашаясь с мнением совета, поручило правлению: принять соответствующие меры по увеличению паевого капитала, возбудить ходатайство перед центральными финансовыми органами о разрешении Всеколесу долгосрочного кредита, а подготавливаясь к выходу с товарами на заграничный рынок, обратить особенное внимание на заготовку высокосортных бревен, балансов и пропсов.

В текущих делах наибольший интерес возбудили два вопроса: выход из членов правления ВСКЛ председателя В. В. Шера и взаимоотношения Всеколеса с Вельским союзом смолокуров.

В виду выбытия В. В. Шера из состава правления Всеколеса по случаю перехода его, согласно избрания, на должность члена правления Госбанка, собрание, признавая крайне желательным сохранение В. В. Шера, как организатора Всеколеса и первого председателя правления Союза, в рядах руководителей последнего, и в то же время не считая возможным загружать его повседневною работою, постановило: открыть в составе совета дополнительную должность члена совета и избрало на таковую В. В. Шера, который при переконструировании совета оказался избранным в председатели последнего.

О ненормальном отношении к Всеколесу со стороны Вельского союза смолокуров, выразившемся в нетактичном выходе его из членов Всеколеса, постановлено довести до сведения всех прочих членов Всеколеса.

А. Зепалов.

Трагизм инструктора лесника и кооператора вообще.

За последнее время в условиях финансовых затруднений и перехода лесной кооперации на хозяйственный расчет, инструктор лесной кооперации не в меньшей, а даже в значительно большей степени, чем в годы трудгужповинностей и огосударствления кооперации, стали испытывать трагизм своего положения, как органа связи Союза с его членами-кооперативами первой степени.

Если бы экономические условия и достаточный приток финансовых средств позволял Союзу рассчитывать с артелями полностью и своевременно, то тогда, конечно, инструктор мог бы легко чувствовать себя в работе и со спокойным сердцем затрачивал бы свою энергию для укрепления лесного артельного движения; тогда не пришлось бы говорить о ненормальности условий работы инструктора на местах.

Теперь же, когда лесная кооперация в условиях новой экономической политики переживает переходный период; когда она только нащупывает новые пути для дальнейшей своей деятельности; когда она, как организация трудовых слоев населения, находится еще почти в полной зависимости от финансирующих ее учреждений,—чрезвычайно трудно требовать от нее того, чтобы ее центры—лесные союзы явились бы вполне исправными во всех отношениях работодателями.

Однако, от руководителей лесных союзов требуют героических, часто абсолютно невыполнимых мер. Инструктора, работающие преимущественно на местах, близко наблюдающие жизнь артелей, впитывающие в себя все горечи и радости последних, естественно, не могут не проникаться идеологией защиты интересов артелей. Да и странно было бы инструктору, обслуживающему нужды артелей, не считать последних подзащитными ему организациями. Но при всем этом нужно не забывать, что такой идеалистический взгляд на работу инструктора не может почитаться единственно правильным. Есть другой взгляд, который одинаково претендует на признание его справедливым.

Взгляд хозяйственников, которые, работая в тяжелых экономических условиях, вынуждены с точки зрения союзных интересов, с точки зрения интересов всей организации, объединяющей артели, говорить, что интересы Союза есть интересы артелей, и наоборот. Они говорят, что нельзя дать артели то, чего сам Союз не получает. Инструктор же, чувствующий,

что он призван обслуживать не только нужды артелей, но и интересы Союза, естественно, попадает между двух огней, душа его двоится и переживает чудовищную боль.

Артели, не удовлетворяясь своим положением, расчетами с нею, свои интересы невольно противопоставляют интересам Союза и требуют от него часто невозможного, хотя условия жизни и толкают их на такого рода требования самым решительным образом.

В таком своем положении артели по отношению к союзному центру рассматривают себя и его: мы и они. Как смотрели они на частного предпринимателя с точки зрения подневольного работника, так и в отношении к Союзу они никак еще не могут отрешиться от унижающих собственное их достоинство взглядов и традиций. На Союз они смотрят, как на близкий им источник материальных возможностей.

Прочтите дальше сообщение о судебном процессе между Союзом и артелью, и вы сразу почувствуете весь цинизм такого нелепого взгляда несознательных артелей на свой Союз, как на частного предпринимателя, прижимающего в личных выгодах своих членов. Такие артели абсолютно забывают, что как идеологические, так и хозяйственные задачи Союза не расходятся с таковыми же задачами артелей. Если Союз не в полной мере удовлетворяет артели расчетами, то, очевидно, всему этому есть причины. Союз не может не знать, что подрыв благополучия артелей грозит гибелью Союзу, а поэтому без основания не стал бы задерживать расчеты.

Инструктора, тесно соприкасающиеся с артелями, конечно, чувствуют на себе их недовольство Союзом и сами невольно заражаются этим настроением. На этой почве и наблюдается иногда непонимание инструкторами действий правления, правлением—критики и недовольства инструкторов. Инструктора, как несущие на себе в полной мере тяжесть ответственности за направление хозяйственной деятельности и политику Союзного центра, настаивают перед последним на выполнении тех обязательств, которые вытекают из деловых взаимоотношений Союза и артелей, допуская иногда преувеличенные толкования, что только они одни стоят на страже интересов артелей. Относясь в некоторых случаях к деятельности правления Союза с предубеждением, они не замечают, что правление не в меньшей мере понимает трудность положения артелей и необходимость полного удовлетворения их потребностей. Оно знает, что артели—это ветви одного большого дерева, на которых зиждется строительство кооперации.

Чтобы избежать ненормальности в положении инструкторского персонала и устранить в дальнейшем перебои во взаимоотношениях между правлениями ссyzов и инструкторскими частями, необходимо последних возможно ближе поставить к самим союзным центрам и их операционным отделам и придать им функции органа связи, не только идеологического характера (пропаганда кооперативных идей, выяснение целесообразных форм артельного строительства и установление взаимоотношений с Союзом), но, главным образом, задачи хозяйственного характера.

В нормальной жизненной обстановке было возможно оставаться носителями чистых идей, в современных тяжелых условиях экономической борьбы все силы должны быть направлены на достижения хозяйственных возможностей, с соблюдением в основе деятельности целесообразных кооперативных форм и принципов.]

Та самостоятельность инструкторских коллегий в повседневной ее работе, которая имела место до сих пор, должна уступить место суровой дисципли-

лине единого хозяйственного расчета. В этом случае мысль о подчинении инструкторских аппаратов единой воле правлений союзов, долженствующих строить свою работу на неизменных принципах коллегиального творчества, не должна отпугивать инструкторов. Последние годы ненормального строительства кооперации создали несуразную „истину“, трактующую о том что союзные объединения в лице их руководящих органов неизбежно должны проводить лишь хозяйственные задачи, оставляя в стороне идеологические подходы к работе, и что инструкторские коллегии, и только они, стоят на страже кооперативных принципов. Если это было на самом деле, то значит дело было поставлено неправильно. Не может быть государства в государстве, не может правление того или иного союза проводить с точки зрения кооперативной идеологии неразумные решения, если оно является органом кооперативной организации. Недопустимо, чтобы какой-либо организационно-инструкторский отдел стал претендовать на большие права против правления союза, в отношении непогрешимости своих действий. Если правление данного союза неверно направляет работу кооперации, то и инструкторскому отделу не доказать чистоту своих риз, ибо он не может удержаться от неправильных действий в своей повседневной работе.

Вообще, нужно не забывать истину: раз глава не соответствует своему положению, то и отделы не могут претендовать на непогрешимость, раз они работают в общей системе распоряжений данной организации. Наоборот, если отделы не соответствуют своему положению, то не значит, что и правления организаций таковы же.

Если инструктора переживают трагедию в своей работе и недостаточно авторитетны предотвращать осложнения во взаимоотношениях артелей и их союза, то это значит, что им нужно самым серьезнейшим образом проанализировать как общие условия, в которых они работают, как деловую обстановку в самой организации, так и свои подходы, свою работу в общей системе деятельности организации. Если они много знают, гораздо больше знают, что надо предпринять к улучшению дела, нежели само правление, но неубедительно действуют в этом направлении, как в центре, так и на местах, оставаясь часто безавторитетными критиками, то это значит, что они уподобляются часам, которые бьют 13. О таких часах, когда владелец их обращается к мастеру с вопросом—что мне с ними делать,—последний говорит: отдать в починку.

И вот, чтобы изжить ненормальность положения в инструкторской деятельности, нужно не только требовать, ждать и критиковать, но еще вместе с этим и чинить себя, т. е. анализировать свою работу и ее совершенствовать.

Так гласит последнее сказание нашего общественно-кооперативного творчества.

Это сказание относится не только к инструкторам, но и ко всем работникам кооперативных организаций и в числе последних особенно к нашим лесотехникам.

И. С.

О результатах Кубинского районного собрания уполномоченных лесоартелей.

После тяжелых испытаний и внутренней борьбы Кубинский район Лесоартели нашел, наконец, относительно благоприятный выход из ненормального положения. Тот разрыв деловой связи с Лесоартелью, который назревал постепенно и вылился в начале текущего лесозаготовительного сезона, под влиянием ряда обстоятельств, в чрезвычайно уродливые формы, теперь, повидимому, можно считать устраненным.

Создался, по постановлению состоявшегося 24—25 февраля с./г. Кубинского районного собрания представителей артелей, местный союз лесопромышленных трудовых артелей.

Это второй по счету районный союз лесных артелей в Вологодской губернии.

Мысль создания этого союза не встретила сочувствия со стороны многих работников Лесоартели, за исключением отдельных лиц. Но, поскольку созданию районного союза предшествовал целый ряд неизбежных обстоятельств, предотвратить это явление едва ли кто мог, тем более, что в этом вопросе не было единодушия, как среди работников Лесоартели, так и среди самих артельщиков. Да и нужно ли было бороться с идеей создания районного союза?

Данное районное собрание уполномоченных состоялось при наличии 27 представителей от 22 артелей с решающим голосом и 7—с совещательным.

Собрание отнеслось к своей задаче весьма серьезно, разрешая поставленные перед ним вопросы самым деловым образом. Повестка дня, выдвинутая организационным бюро совместно с представителями Лесоартели и Всеколеса, заключала в себе нижеследующие вопросы: 1) осведомительный доклад правления Лесоартели о деятельности Союза; 2) доклад организационного бюро о создании Кубинского районного Союза лесных артелей; 3) рассмотрение и принятие устава Союза; 4) план деятельности Союза; 5) взаимоотношения Кубинского районного Союза; 7) о кредитовании Союза; 8) выборы правления и ревизионной комиссии; 9) текущие дела.

В результате обсуждения перечисленных вопросов собрание вынесло нижеследующие главные решения:

Учредить Кубинский районный Союз лесопромышленных и смолокурных артелей.

Районом деятельности Союза считать бассейн р. Кубины с ее притоками, Кадниковского и смежных волостей Вельского уездов Вологодской губернии.

Определить местонахождение правления Союза на ст. Харовской Сев. ж./д.

Установить десятикратную дополнительную ответственность артелей по обязанностям Союза.

Определить размер вступной платы из расчета по 10 к. золотом с артельщика, а паевые взносы—по 40 коп. с артельщика.

Отчетный год считать с 1 ноября по 31 октября.

Утвердить проект устава „Кубинского районного Союза лесопромышленных и смолокурных артелей“ с принятыми изменениями.

Уполномочить на подписание устава „Кубинского районного Союза лесопромышленных и смолокурных артелей“, на внесение поправок, изменений и дополнений в него по требованию регистрационной комиссии при Вологодском Губсовнархозе, а также на подписание заявления о регистрации уполномоченных следующих артелей: Некрасовской артели, Сосновицкой, Вотчинской и Якутинской.

До начала хозяйственных работ Союза функции совета возложить на ревизионную комиссию.

Временно, до начала хозяйственных работ, местонахождением правления Союза назначить с. Троице-Енальское.

Очередными задачами Союза в области организационной считать:

- 1) проведение регистрации устава Союза;
- 2) установление взаимоотношений с родственными организациями и, в частности, с Вологодской Лесоартелью;
- 3) определение района деятельности Союза и вовлечение артелей в Союз;
- 4) перерегистрация и реорганизация артелей и перевыборы их правлений;
- 5) организация Цивицкого подрайона и восстановление железнодорож. подрайона;
- 6) экономическое обследование района:
 - а) изучение экономической целесообразности существования артелей и подрайонов;
 - б) изучение лесосечного фонда, определение выгодности эксплуатации тех или иных лесных дач, а также порядка и условий отпуска леса;
 - в) изучение сплавных рек и условий сплава.

Эти задачи осуществляются в первую очередь правлением Союза и инструкторскими силами.

Очередными задачами в области хозяйственной признать:

- 1) получение лесосек и заготовку дров для сбыта в с. Устье-Кубинском местному населению или организациям в количестве до 300 куб. саж.;
- 2) получение сплава от Сухонских фабрик и Вологдолеса, как по отдельным речкам, так и по самой р. Кубине, если на сплав по р. Кубине будет выражено согласие соответствующих артелей, и если будут предложены выгодные условия для Союза.

План деятельности на дальнейшее время определяется объемом работ и фактическим выполнением их в текущем сезоне и теми возможностями, которые откроются к следующему сезону перед Союзом, а также теми отношениями, которые установятся между артелями и Союзом.

Установить тесные взаимоотношения с Лесоартелью и, в частности, поставить и добиваться положительного разрешения перед правлением Вологодской Лесоартели по следующим вопросам:

- а) об инструкторской помощи, б) о передаче сплавного инвентаря и др. имущества, находящегося в районе; в) о принятии части организационных расходов за счет Лесоартели; г) о возможности получения ссуды на организацию ближайших хозяйственных операций; д) о возможности приобретения паев во Всекобанке средствами Вологодской Лесоартели за счет Кубинского Союза.

Поручить правлению районного Союза оформить вступление в члены Вологодской Лесоартели.

По смете Союза:

а) Впредь до начала хозяйственной работы Союза, прихода-расходную смету Союза не рассматривать на данном собрании. Поручить правлению при начале хозяйственных работ разработать прихода-расходную смету и штаты в строгом соответствии с объемом работ и представить ее на утверждение ревизионной комиссии Союза. До начала хозяйственных работ принять оплату двух членов правления и просить Вологодскую Лесоартель принять на себя оплату третьего члена.

б) Оплату месячного содержания каждого члена правления утвердить в размере 40 руб. золотом, а всего на двоих членов правления—80 руб. золотом в месяц.

в) Определить месячные расходы по содержанию ревизионной комиссии в размере половины месячного оклада одного члена правления, т. е. в сумме 20 рублей золотом.

г) Суточные во время командировок членов правления и рев. комиссии определить в размере $\frac{1}{24}$ получаемого месячного оклада члена правления. Сметные расходы на разъезды правления и ревиз. комиссии определить в размере 50 золотых рублей в месяц.

д) Утвердить канцелярские и почтово-телеграфные расходы в 25 рублей золотом в месяц.

Сметные расходы утвердить всего в сумме 175 публей золотом в месяц по курсу Московской фондовой биржи,

Означенная смета на содержание правления и ревизионной комиссии, а также на разъезды, суточные и проч. утверждается до начала хозяйственных работ Союза.

По вопросу о кредитовании Союза:

Разрешить правлению кредитоваться в Государственном и Кооперативном банке, а также у частных лиц и учреждений в сумме до 15.000 р. золотом.

По пункту о выборе правления и ревизионной комиссии решено:

„Согласиться с предложением организационного бюро и установить число членов правления в 3 чел. и 2-х кандидатов к ним, а также установить число членов ревизионной комиссии в 3 чел. и 2-х кандидатов к ним“.

При закрытом голосовании избранными в члены правления оказались И. А. Тихомиров, Ф. Е. Онучин, Л. И. Лисицын и кандидатами к ним—Ф. И. Шляпин, В. М. Шумилов (21—за, 2 воздержались).

Избраны в члены ревизионной комиссии: В. Ф. Антипин, В. Н. Соколов, В. А. Емельянов (20—за, 1—против и 1 воздерж.); в кандидаты к членам ревизионной комиссии: П. П. Малышев (19—за), Н. П. Григорьев (14—за). Возражений против правильности произведенных выборов не поступает.

В текущих делах принято:

а) Предложение члена правления И. А. Тихомирова обратиться к артелям с воззванием об учреждении Союза.

Обратиться ко всем артелям Кубинского района с воззванием об учреждении районного Союза; выработку текста воззвания поручить правлению Союза.

б) Предложение того же члена правления приветствовать Вологодскую Лесоартель по случаю пятилетнего юбилея.

Приветствовать Вологодскую Лесоартель по случаю пятилетнего юбилея ее деятельности; выработку текста поручить правлению Союза.

Просить уполномоченных провести в день юбилея 18 марта с./г. по артелям, в меру умения и возможности, беседы о лесной кооперации. И. С.

Разыгравшийся аппетит.

28 февраля с./г. совершенно незаметно не только для широких слоев общества, но и для кооператоров, прошел в Вологодском Губеуде процесс о взыскании с Союза Лесоартелей своим же членом союза—Мошинской трудовой артели—дополнительной платы за сплавные работы 1922 года. Процесс этот очень характерен в том смысле, что лишний раз подчеркнул непонимание первичными кооперативами своих же экономических интересов, неразрывно связанных с объединяющим их центром. Фактические обстоятельства дела не сложны:

Мошинская артель решила попытаться „сорвать“ с Союза некоторую добавочную против других артелей сумму за сплав.

За советчиками дело не стало. Местные доморощенные юристы—„ходатели по делам“—мигом смекнули, как можно „нажечь“ Союз: стоит только перевести расчеты с артелью по курсу золотого рубля ко дню самих расчетов, и дело в шляпе. Сказано—сделано. В результате судебный процесс по всем правилам искусства вплоть до наложения предварительного ареста на имущество Союза, находящееся в районной конторе. Мог ли Союз выплатить предъявленную к уплате через суд сумму, получая сам гораздо меньшую плату от работодателя, в данном случае Северолеса? Чем это грозит Союзу? Наконец, какими глазами посмотрят на такую „махинацию“ соседние артели? Все было принесено в жертву легкой возможной наживе, желанию сорвать кой-что с „богатых хэзаяв“. Ко времени разрешения дела в местном народном суде, появился декрет о поправочном коэффициенте в 0,5 при расчетах по договорам, заключенным в золотом рубле.

Местные юристы, защищавшие интересы артели, истолковали при разборе дела приведенный декрет очень своеобразно: приняли слово „поправочный“ за „добавочный“, а потому и 0,5 за 50. Не все ли равно—стоит ли нуль впереди или позади цифры? Кто их знает—эти десятичные исчисления? И, конечно, если 0 считать за 50,5, то это будет коэффициент добавочный, а если считать 0,5 как $\frac{5}{10}$, то это будет коэффициент поправочный.

Суд присудил взыскать с Союза за сплавные работы в пользу Мошинской артели всю сумму по договору полностью, считая все произведенные уплаты по курсу золотого рубля дня выдачи денег и продуктов, правда, без начисления 50%. Правление Союза дать свои объяснения было лишено возможности, так как на суд вызвано не было. Характерно в заключение отметить еще один штрих „кооперативной“ деятельности председателя Мошинской артели: после того, когда он из представленной суду справки убедился, что Союз сам получил с Северолеса гораздо меньше, чем присуждено артели, уяснил с помощью нанятого им для защиты интересов уже патентованного юриста, разницу между „поправочным“ и „добавочным“ коэффициентом, все таки остался твердо конца в своих „кооперативных“ убеждениях. Уезжая, он требовал с Союза уплаты полностью присужденной суммы и, не получивши удовлетворения своей просьбы, пригласил присутствовать на торгах при распродаже на Моше арестованного в обеспечение иска союзного имущества.

Правлением Союза решение суда на другой же день обжаловано через Вологодского губернского прокурора в Верховный Суд РСФСР по гражданской кассационной коллегии.

С. П.

Кружевные артели Вологодской губернии.

(О практической постановке дела в них).

Организационная структура кружевных артелей в нынешних условиях должна быть иной, чем два-три года тому назад. Экономическая жизнь властно требует перестройки и работы кооперативов и их организации. Кто хочет жить, кто хочет идти вперед—тому необходимо приступить к работе сейчас.

Кооператив прежде всего должен иметь права юридического лица. Это нужно для того, чтобы и для его членов, и для союза, и для других учреждений кооператив был организацией, с которой, не боясь за результаты, можно вступать в те или иные деловые взаимоотношения. Кооператив получает и распределяет ценности. Он должен быть для этого надлежаще оформлен.

Устав кружевной артели прежде всего необходимо зарегистрировать в регистрационной комиссии при Губсовнархозе. При регистрации артель получает право юридического лица, т. е. при этом только условия артель можно кредитовать, вверять ей ценности и взыскивать с нее. Правда, почти все существующие артели имеют зарегистрированные уставы, но это уставы нередко старой формации, потерявшие теперь свое значение. Например: устав кустарной секции несуществующей маслodelьной артели, или кредитного товарищества, или погибшего ЕПО. Целое погибло, а частичка целого в виде кустарной секции продолжает жить. Далее, некоторые артели, объединявшие ранее формально районы в целую волость, насчитывающие (официально) до 1000 и более членов, ныне охватывают районы в несколько раз меньше. Ясно, что на основе прежнего устава они ни одного законного собрания устроить не могут, т. к. к тому не будет кворума. Уставы многих артелей страдают дефектами, не предусмотренными ранее. Например, зачастую паевой взнос бывает выражен в совзнаках, в силу чего нет твердого основания для исчисления паевого взноса в каждый отдельный момент для вновь вступивших членов. Все эти недостатки говорят за то, что многим артелям необходимо изменить свои уставы и в новом их контексте зарегистрировать.

Зарегистрированный устав дает лишь формальное право на существование артели. Все остальное и самое существенное зависит уже от работы правления и ее членов.

Азбучная истина (но совершенно сейчас необходимая): артель должна в своей работе вполне и безусловно руководствоваться своим уставом. Устав для артели—ее внутренний закон. Устав нужно знать. Устав нужно изучать.

Обычно устав в числе многих своих пунктов намечает лишь одни контуры организации, так сказать пределы „от“ и „до“. Артели, в лице ее общего собрания и правящих органов, приходится общие статьи закона-устава конкретизировать, вносить в них точную определенность. Нужно делать так, чтобы эта работа артели получила свое законное оформление. В силу этого необходимо, чтобы книга протоколов общего собрания и собраний правления не только велась в артели, но и была столь же официально, как и устав. Постановления общих собраний, в конечном счете развивающие статьи устава, должны быть занесены в книгу таким образом, чтобы никаких сомнений в своей законности не возбуждали. Написать протокол теперь кажется такой простой вещью. Между тем, всякий

протокол должен иметь основные пункты, без которых он является спорным. В протоколе должны быть отмечены: 1) заголовок собрания, 2) год, месяц, число, 3) число явившихся из общего числа членов артели, 4) фамилии избранных председателя и секретаря собрания, 5) вопросы повестки и принятые решения, каким большинством, и 6) подпись председателя и секретаря собрания, а также части присутствующих членов.

Многие пункты устава не имеют категорического значения. Например: по уставу прием новых членов производится общим собранием, при чем общее собрание может поручить прием новых членов производить и правлению. Устав говорит, что артель может кредитоваться, но ни размеры, ни пределы кредита устав не предусматривает. Правлению кооператива, тщательно изучившему устав, необходимо все такие вопросы внести на разрешение в ближайшее общее собрание для их конкретизации и зафиксирования в протоколе.

Кооператив—это общество людей—физических лиц. Он может работать только тогда, когда в нем есть всегда руководящее большинство. Для союзов, для учреждений и посторонних лиц, ведущих с кооперативом дело, важно будет знать, имеется ли в кооперативе это руководящее большинство—этот своего рода высший разум не физического, а юридического лица. По протоколам общего собрания как-раз об этом можно будет судить.

Артелям, желающим увеличить свои операции путем получения кредита, прежде всего придется натолкнуться на те вопросы, которые мы только-что развивали. Артель спросит: имеет ли она зарегистрированный устав; возможно, потребуют копию устава, выписку из протокола общего собрания об избрании членов правления, их заверенные подписи, выписку из протокола о пределах кредита, разрешенного общим собранием к использованию правлением, и т. п. В этих вопросах, кажется, артелям уже можно было бы и не быть таким беспомощным „дитё“, каким многие являются. К сожалению, это признак слабой постановки организационных вопросов в артелях. Об этих вопросах мы снова напоминаем артелям и полагаем, что с них нужно начинать.

Я. Ч.

В Артельсоюзе.

Участие в Киевской контрактной ярмарке. Артельсоюз принимает участие в ярмарке. Командирован член правления П. И. Егоров с кустарными изделиями: преимущественно—кружева и роговые изделия. Цель командировки—реализация изделий, ознакомление с рынком и завязывание торговых связей.

Среди артелей. Организовалась вновь Ивановская кружевная артель, Семеновской волости, Вологодского уезда. Число кустарок в настоящее время около 50 человек. Артель вошла членом в Артельсоюз.

— Произошла реорганизация Пучковского пункта и Борисовской артели, в Борисовской вол., Вологодского уезда. Обе организации слились в одно целое, образовав Пучковскую кружевную артель.

— Закрылась Богородская кружевная артель Кадниковского уезда. Причины закрытия: отсутствие своих средств для оборота, слабая заинте-

ресованность кустарок, конкуренция частных скупщиков и отсутствие пользующихся авторитетом и знающих дело лиц.

Анкета и отчеты артелей. В целях получения общей картины кустарных артелей за половину отчетного года Артельсоюз разослал в артели форму краткого осведомительного отчета за период сентябрь—март, с просьбой заполнить и доставить Союзу, и одновременно—краткую анкету по организационным вопросам.

В инструкторском отделе. Инструктора выехали для работы: Н. В. Рогалев—в Христорождественскую артель для упорядочения взаимоотношений между кружевным отделом и маслодельной артелью и помощи в составлении отчета; в Вепревскую и Полянскую артели для выяснения причин слабой работы артелей и реорганизации их. П. Д. Волков командирован в Болькинскую кружевную артель Кадниковского уезда, для помощи в составлении отчета, кружевной отдел Дмитриевского ЕПО, — для ознакомления с работой, в Дмитриевскую кружевную артель и Околовскую кузнечную артель—для выяснения вопросов задолженности Артельсоюзу.

Ходатайство о кредите в Госбанке и Всенобанке. Вследствие несоответствия открытого Госбанком кредита с размерами развившихся операций, правление Артельсоюза постановило ходатайствовать перед Госбанком об увеличении кредита до 2000 червонцев и перед правлением Всенобанка—об открытии кредита в 500 червонцев.





Сельское хозяйство.

Шаг за шагом по пути восстановления сельского хозяйства (1921—1922 гг.).

1. Постановления 8-го С'езда Советов.

Последовательная борьба с упадком сельского хозяйства Рабоче-крестьянским правительством начата с 8-го С'езда Советов (декабрь 1920 г.).

Восьмой С'езд Советов, сознавая надвигающуюся опасность, об'явил дело борьбы с упадком сельского хозяйства первейшей задачей государственной власти, всех учреждений государства и всех его работников. В то же время было об'явлено, что расширение и улучшение сел. хозяйства есть великая государственная обязанность крестьянского населения.

К борьбе с упадком сельского хозяйства были привлечены все экономические органы Республики через посредство организации посевных комитетов. Путем широких кампаний, массового агрономического воздействия на крестьянство и энергичной помощи со стороны государства, уже в 1921 году удалось задержать дальнейшее развитие с.-х. кризиса. В отношении озимого клина можно было даже установить некоторое расширение посевов по сравнению с 1920 годом, если не принимать в расчет стихийное бедствие, поразившее Поволжье. Кроме того, за это время были достигнуты большие качественные улучшения в земледелии, а именно: ранний взмет пара был проведен на трети парового поля по 32 губ. России, осенняя вспашка под яровые произведена на половине земли, отвешенной под яровой посев. Если прибавить сюда усиленный ремонт с.-х. орудий в государственных мастерских, помощь семенами и проч., то в общем помощь государства сельскому хозяйству в 1921 году была весьма значительна.

2. Продналог.

В дальнейшем, мощным экономическим фактором в деле борьбы с упадком сельского хозяйства явился декларируемый в марте 1922 г. продналог, взамен существовавшей разверстки. Закон о продналоге, устанавливая нормальные отношения между государством и крестьянством, городом и деревней, в то же время узаконил свободный рынок и развязал хозяйственную инициативу отдельных крестьянских дворов, без которой немислимо было укрепление крестьянского хозяйства.

Продналог оказал большое влияние на расширение посевных площадей.

3. Постановления 9-го С'езда Советов.

Твердо следуя по намеченному пути к постановленной цели—поднятия производительных сил в земледелии, 9 й Всероссийский С'езд Советов (декабрь 1921 г.) делает следующий серьезный шаг в сторону создания устойчивой юридической основы в землепользовании. Для всех было ясно,

что для коренного улучшения сельского хозяйства нужно прежде всего привести в ясность земельный вопрос, т. к. все, что производит сел. хоз. идет от земли, земля есть главная действующая сила в сельско-хозяйственном производстве.

Только при постоянном и устойчивом землепользовании, когда отдельный кр-н имеет определенный кусок земли, закрепленный за ним в долгосрочное пользование, возможно выгодно обрабатывать и улучшать землю.

Девятый С'езд Советов, признавая сельское хозяйство основной отраслью народного хозяйства, без поднятия которой немыслимо и восстановление ф.-з. промышленности, предложил не на словах, а на деле, считать поднятие сел. хоз. первой задачей всего нашего государственного строительства. Девятый С'езд Советов наметил основные вехи нового земельного законодательства, заключающегося в „установлении правильного, устойчивого, приспособленного к хозяйственным и бытовым условиям пользования землей, неизбежно остающейся в собственности государства“. Особое внимание С'езд обращает на упорядочение земельных отношений на основе свободного выбора форм землепользования самим кр-вом и всемерного усиления работ по землеустройству“.

4. Упорядочение пользования сенокосными угодьями.

Осуществляя постановления 9-го С'езда Советов (изложены в особой резолюции по земельному вопросу), ВЦИК в 1922 году развивает усиленную законодательную работу.

В марте 1922 г. издается декрет „об упорядочении пользования сенокосами“. Этот декрет имеет важное значение в отношении упорядочения сенокосных угодий. Дело в том, что в условиях трехпольного севооборота, единственным кормовым ресурсом крестьянского хозяйства являются естественные сенокосы. Сенокосные угодия и в дореволюционное время подвергались ежегодным переделам между домохозяевами, это привело к тому, что у домохозяев не было охоты улучшать свои сенокосные участки. Поэтому сенокосы моховели, заросли кочками и кустарником, вследствие чего полезная кормовая площадь сильно сократилась. Сокращение корма вызывает сокращение скота и навоза, что в свою очередь понижает урожаи.

Декрет запретил производство ежегодных переделов сенокосов, установив сроки общих переделов те же, что и для пахотных угодий.

Оказывается всемерная помощь меллиоративным товариществам путем открытия долгосрочного кредита на коренные улучшения сенокосных угодий.

Кроме того, участки сенокосов, на которых произведены работы по коренному улучшению, сохраняются за их пользователями, независимо от размера и принятых в данном районе норм земельного обеспечения.

5. Постановление о трудовом землепользовании.

На 3-й сессии ВЦИК в мае месяце 1922 года принимается постановление о „трудовом землепользовании“. Существо его, схематично, сводится к следующему:

а) Свободный выбор форм землепользования.

б) Свободный выход из общества при полных переделах земель и досрочный выход $\frac{1}{5}$ части об-ва.

в) Устойчивое право на землепользование. Земля может быть стчуждена от пользователя в случаях, законом предусмотренных.

г) Разрешение частичной трудовой аренды (переуступки земли) для временно ослабевших хозяйств.

д) Разрешение наемного труда для трудовых земледельческих хозяйств.

е) Закрепление за волостями, селениями и другими с.-х. объединениями всего того количества земли, которое ныне находится в их фактическом трудовом пользовании и им законно предоставлено по постановлению соответствующих органов.

ж) Переход от сплошного и обязательного землеустройства к внутринадельному за счет населения. Это постановление, порывая с уравнительностью в землепользовании между волостями и отдельными селениями, а также устанавливая устойчивый порядок землепользования, имеет чрезвычайно важное значение в деле восстановления сельского хозяйства.

Летом 1922 года мы наблюдаем сильный интерес крестьянства к земле, а в связи с этим увеличение землеустроительных работ и земельных споров.

6. Постановление ВЦИК о порядке рассмотрения земельных споров.

В дополнение к постановлению ВЦИК о трудовом землепользовании, в целях обеспечения устойчивых поземельных отношений, в мае м-це 1922 года было утверждено Положение о Земельных Комиссиях. Созданы комиссии: Волостные, Уездные и Губернские. Наиболее ответственная и тяжелая работа выпадает на долю волостных комиссий. В связи с усиливающимся интересом к земле, вследствие новой экономической политики и нового курса земельной политики, с одной стороны, происходит нарастание в деревне производственно сильных групп крестьянских земель, которые всячески ищут возможности к расширению своих наделов; а с другой, притихнувшие за время военного периода кулацкие хозяйства, при первом попутном ветре, в товарных условиях не прочь тягаться за свои утраченные за время революции купчие земли, неправильно, с помощью доморощенных „аблакатов“, толкуя проникнутый революционной идеей земельный закон Рабоче-крестьянского правительства.

Поэтому волостным земельным комиссиям, в составе которых находятся народные „юристы“, приходится работать при крайне тяжелых условиях и под большим нажимом зажиточного кр-ва и их ходатаев.

Земельные комиссии должны защищать интересы маломощных и ослабевших крестьянских хозяйств.

Волостным комиссиям необходимо уделять особое внимание и укреплять их работу.

„Ведению земельных комиссий подлежат все спорные дела, возникающие при землеустройстве, а также все споры о правах на землепользование, выделы земли из об-ва, общие и частные переделы, полное или частичное лишение пользователей находящейся в их пользовании земли в установленных законом случаях, изменение размеров, границ, местоположения и состава землепользования, семейные разделы в части, касающейся раздела земли и другие споры по землепользованию“.

7. Свод законов о земле (нодекс).

Девятый С'езд Советов, между прочим, поручил НКЗ пересмотреть действующее земельное законодательство, в целях полного его согласо-

ния с основами новой экономической политики и превращения его в стройный и доступный пониманию каждого земледельца свод законов о земле. Земельный Кодекс был принят 30 октября 1922 г. на IV сессии ВЦИК.

Земельный кодекс не является только сводкой ранее изданных и приспособленных к новым условиям земельных законов. На ряду с вошедшими в него полностью постановлений о трудовом землепользовании и рассмотрении земельных споров, есть много новых положений, ранее не затрагивавшихся земельным законодательством. В настоящей статье, конечно, нет возможности подробно останавливаться на рассмотрении Земельного Кодекса, поэтому придется только упомянуть об исключительно новых положениях.

Мы знаем, что одной из причин упадка крестьянского хозяйства являлись, хозяйственно не целесообразные и не вызываемые необходимостью, разделы крестьянских дворов. В этом направлении, подходя крайне осторожно, Земельный Кодекс предоставляет Губисполкомам издавать обязательные постановления об ограничении измелчания хозяйств при разделах, причем нормы недробимости предварительно устанавливаются НКЗ. Установленные нормы недробимости являются обязательными для всех хуторских и отрубных хозяйств, раздел коих меньше установленных норм воспрещается; для хозяйств же, состоящих в земельных обществах с общим и участково-чрезполосным порядком землепользования, недробимость может устанавливаться, как всем обществом, так и отдельными дворами в добровольном порядке.

Новым также является положение о земельном обществе, в котором определяется состав земельного об-ва, регламентация его внутренней жизни, а также отношение отдельного двора к земельному об-ву.

Возможность свободного образования земельных обществ, не считаясь с административными границами, и переход их на товарищеский порядок землепользования, которому в Кодексе также отведена особая глава, несомненно будет сокращать существующий в деревне традиционный общинный земельный строй, что в свою очередь позволит кр-ву вырваться из принудительного севооборота и примитивной обработки земли к более рациональным способам хозяйствования.

Имея в виду, что в настоящее время земельное право определяется только Кодексом, каждому гражданину, так или иначе соприкасающемуся с деревней и крестьянством, необходимо изучать его и помочь крестьянству в нем разобраться.

8. Общегражданский налог на восполнение крестьянскому хозяйству.

Рассматривая общую цепь мероприятий Советской власти, направленных к поднятию сельско-хозяйственного производства в России, нельзя не отметить героический государственный акт, выраженный в декрете об упоминутым налоге.

Вопрос здесь вовсе не сводится исключительно к тому, что государство не в состоянии принять на себя финансирование всех мероприятий, связанных с восстановлением земледелия.

Этот налог, к уплате которого привлечено почти все население Республики, указывает, с одной стороны, что государство действительно не на словах, а на деле кровно заинтересовано крестьянским хозяйством, а с другой стороны—этим путем создается реальная смычка города с деревней.

9. Об организации сельско-хозяйственного кредита.

Постановление ВЦИК по этому вопросу издано 21 декабря 1922 г. В цепь вплелось еще могучее звено.

„Советская власть, принимавшая уже целый ряд мер к восстановлению и облегчению положения крестьянства, считает ныне необходимым прийти на помощь крестьянству организацией дешевого крестьянского кредита. Этот кредит должен восполнить недостаток у крестьянства оборотных средств, дать ему возможность производить продукты лучшего качества и сбывать его по соответствующим ценам; должен избавить крестьянство от кабалы у ростовщиков и богатеев и помочь правильно распределить средства производства“.

Для организации этого кредита при ВЦИК учрежден комитет содействия сельскому хозяйству и сельско-хозяйственной промышленности, в распоряжении которого на 1923 год государством отпущено в качестве основного капитала 20 миллионов рублей.

Нам нет надобности останавливаться на положительном значении этого постановления, т. к. должно быть ясно, что подрезанное войной и военными условиями большинство маломощных хозяйств не в состоянии самостоятельно встать на собственные ноги, недостаток средств бросает их в лапы богатеев, после чего они окончательно разоряются.

Благотворное действие этого постановления также скажется и на увеличении сети первичных сел.-хоз. и кредитных кооперативов.

10. О местных семенных фондах.

Из основных элементов средств производства крестьянского хозяйства, семенной материал имеет важнейшее значение. За время и войны и революции запас семян сильно растрочен; кроме того, крайне понизилась его качественная сторона, что, конечно, тормозит расширение посевов и не позволяет поднять урожайность. Поэтому предстоящей весной семенной вопрос должен быть поставлен на первое место. Недостаток семян по Республике крайне значителен, поэтому рассчитывать на обильную помощь семенами со стороны государства не приходится. Нужно развить инициативу по созданию местных семенных фондов в порядке декрета от 21 декабря 1922 г.

Этот декрет разрешает сельским обществам в порядке добровольного соглашения образовывать неприкосновенные семенные запасы, которые не подлежат ни реквизиции, ни конфискации, а также не могут быть обращаемы на покрытие налогов.

Декрет о создании местных семенных фондов имеет значение не только в отношении сохранения семян про черный день, им преследуются чрезвычайно важные агрикультурные задачи по подготовке семенного материала соответствующего качества. Ссыпное зерно должно удовлетворять требуемым условиям хранения качествам.

Заканчивая обзор мероприятий рабоче-крестьянского правительства по поднятию и укреплению крестьянского сельского хозяйства за истекшие два года (1921—1922), приходится поражаться и восхищаться той энергичной и последовательной деятельностью в этом направлении, которую оно проявило за такой короткий срок. Начало позволяет надеяться, что при проявлении такой же заботы и помощи со стороны государства, при поддержке кооперативных организаций, мы в ближайшие годы окончательно справимся с упадком производственных сил в земледелии.

Н. Рослов.

Продналог и сельское хозяйство Вологодской губернии.

Опыт только-что закончившейся продналоговой кампании 1922 года позволяет нам подвести итоги, выявить положительные и отрицательные его стороны с точки зрения развития сельского хозяйства.

К положительным сторонам продналогового законодательства можно отнести лишь правильность его теоретического построения (в известной части): соответствие индивидуалистическим стремлениям крестьянина по сравнению с продразверсткой; поощрение, в некотором роде культивирования с. х.; освобождение мелиоративных товариществ, посевов трав (семянники); воспрещение брать в счет налога молодняк и производителей крупного рогатого скота; освобождение от изъятия из хозяйства, хотя бы и по суду, последней коровы и необходимого в хозяйстве инвентаря и т. д.

Но все это практически оказалось неосуществимым. Поэтому положительные стороны затухали и остались для крестьянина незаметными, за исключением подрыва авторитета закона, поскольку таковой не соблюдался; все это весьма пагубно отразилось на состоянии с. х. вообще.

Первое, что необходимо отметить, это стрижка по одну гребенку всех районов республики при установлении сроков определения урожайности; не учитываются климатические условия, как будто Архангельск и Крым находятся под одной широтой. По Вологодской губернии разряд урожая определен по баллам на 15 июля, сгруппированным Губстатбюро. При чем следует оговориться, что бюллетени некоторых уездов, за дальностью расстояния (300—400 вер.), при отсутствии правильной, нормальной перевозки почты, имелись лишь на первое июля. По этим данным и был определен разряд урожайности, когда рожь еще не созрела, а овес не начал колоситься.

На Губпродсовещании 1—3/VIII, когда приехавшими с мест продработниками было установлено, что виды на урожай резко изменились, в особенности в Каргопольском и Вельском уездах, где от засухи сгорели яровые, и сильно пострадали озимовые, командированные ГИК специальные комиссии для обследования урожая (в Каргопольском в конце июля и Вельском 8/VIII), после серьезного обследования от 25 до—50% хозяйств уездов по всей их территории, выявили почти полную гибель урожая в Каргопольском уезде и наполовину в Вельском.

Повышение температуры и сокращение выпадающих осадков, совпавшее с периодом цветения озимовых и кушения яровых весьма губительно отразилось в конечном счете на урожае, который и получился в 2¹/₂ раза ниже нормального среднего, исчислявшегося за пятилетие 1917—1921 г. с десятины в пуд.: рожь 41,3, овес 36,8, ячмень 30, картофель 370, горох 37, лен 12.

Выявившаяся таким образом картина поставила ГИК пред необходимостью возбудить ходатайство пред СНК о снижении разряда, т. к. изменился погубернский средний балл, и понижался в результате валовой сбор, но увя, безрезультатно за опозданием.

Второе, что легло непосильным бременем на сел. хоз.,—это определение средней урожайности при среднем балле по десятилетию 1905—1914 годы, которые относятся к расцвету сел. хоз. в губернии, и сами по себе урожаи были много выше.

Но за годы войны, в силу сокращения животноводства, упавшего в 1920 г. на 19%, против 1917 даже, не говоря о довоенных, понизились

урожаи на малоплодородных почвах Севера из-за недостатка удобрения; кроме того, ухудшилась и обработка пашни, когда за мобилизацией мужчин пахали уже женщины и т. д. Вот почему мы имели пониженный урожай за 5-летие 1917—1921 г.г.

В результате такой постановки вопроса мы имеем такую неприглядную картину. Валовой сбор всех хлебов, в переводе на ржаные единицы согласно эквиваленту НКП, по данным Губстатбюро, выражается в губ. в 8.298 133 п. Из него расходует: единый продналог (хлебные культуры) 1.660.000 пуд., промбор—200.000 пуд. и семсуда, розданная в весну 1922 года., подлежащая возвращению,—246.000 пуд. (которые тоже исходят из закровов населения и являются минусом от валовой продукции), обсеменение озимового клина 1.062.913 пуд.; общий расход равняется 3.137.183, остается 5.860.950 п., что на 907.210 человек сельского населения дает среднюю обеспеченность в год около $6\frac{1}{2}$ пуд., т. е. половину против нормального.

Вот почему мы и ставим перед центром вопрос о снабжении губернии семенами на обсеменение ярового клина 1923 года в количестве 1.000 000 пуд., иначе губерния совершенно выйдет из строя. Если нынче ЦК Последгол признала постановлением от 13/X Каргопольский уезд голодающим, и он кормится за счет государства, то в 1923 году в таком положении может оказаться вся губерния и без влияния засухи, т. е. яровое останется не засеянным.

Третий момент, мимо которого нельзя пройти молча,—это группы обложения по скоту. Переход от одной к другой был слишком большим скачком.

Например, 2 коровы в хозяйстве—одна ставка. Имеется одна овца или поросенок—разница 20—30 фунтов с десятины; при 5—6 дес. пашни в хоз. повышение на 3—4 $1\frac{1}{2}$ пуда.; то же самое платит и имеющий 3—3 $1\frac{1}{2}$ коровы. Такая постановка заставила кр-на вырезать мелкий скот.

Не соответствовало обложение сенокоса, его перевод на пашню. Наши суходольные сенокосы дают укос 30—40 пуд. недоброкачественного сена, доход с десятины равен 18—24 руб., тогда как дес. посева ржи, скажем, дает 40 пуд.=40 руб.; таким образом доходность сенокоса вдвое меньше доходности пашни, что при обложении чрезвычайно тяжело отражается на хозяйстве.

То же самое в отношении эквивалента замены ржи маслом; $1:4=45$ коп. $\times 4=1$ р. 80 коп., тогда как хлеб расценивался 1 руб. пуд., самое большее 1 руб. 20 коп. в довоенное время.

Все приведенные факторы чрезвычайно больно отражаются на животноводстве.

Большее количество скота вызывает необходимость большего наличия сенокоса, несоответственно облагаемого, с увеличением скота увеличивается ставка налога по группам; эквивалент замены масла хлебом и т. д. сводит на нет значение нашего молочного хозяйства, имевшего большое значение не только для губернии, но и для внутреннего и внешнего рынков, куда Вологда поставляла самое высокосортное сливочное масло в количестве до 400.000 пуд., а теперь с трудом собирает 195.000 пуд. В дальнейшем такое положение нетерпимо, его надо исправить.

Дальше, практическое проведение сбора продналога с молниеносной быстротой ломки, переломки, изменения сроков сдачи—привело к тому,

что подлежащие частичному освобождению культурные хоз., мелиоративные тов. и др. не сумели получить—использовать дарованные декретом льготы. Брались в счет продналога производители и молодняк скота. Отбирались, по постановлению сессий суда, последние коровы в хозяйстве, и происходил ряд др. ненормальностей, не говоря уж о том, что приходилось по непроездным дорогам в сентябре—ноябре вести налог за 90—120 верст, ломая повозки.

К будущему продналоговому году необходимо исправить ошибки, подмеченные двухлетним опытом продналоговой работы, и ввести соответствующие коррективы в законодательство, дабы оно соответствовало духу развития с. х., а не разрушало его.

По нашему мнению, необходимо внести следующие поправки:

1) Своевременно и точно проводить подготовительную кампанию учета объектов обложения и заполнения первой части окладных листов, представляя их населению; это избавит от хождения во время самого сбора налога с обжалованиями на неправильности исчислений.

2) Обратит серьезное внимание на точное и своевременное, с наибольшей полнотой, выявление видов на урожай и установление баллов.

3) Установление разрядов урожайности для отдельных районов республики, согласовать с климатическими условиями, ко времени окончательного выявления урожая.

4) Соотношение пашни и сенокоса при переводе установить (берем наш северный район) не 1, 3 в среднем, а 1, 6; эквивалент замены маслом ржи установить 3 ф. за 1 пуд, а не 4, и совершенно освободить от внесения в объекты обложения скот по единому налогу; только при этом условии можно рассчитывать на развитие животноводства и молочного хозяйства.

5) Расширить льготы для культурных хозяйств, производящих посевы трав и ценных культур, имеющих большое значение, как для внутреннего потребления, так равно и для экспорта; декретировать прием семян трав в счет продналога эквивалентом, заинтересовывающим в расширении их посевов.

6) Ввести в планомерное русло сбор продналога, без рвачества боевиками, и твердо придерживаться раз установленного эквивалента и $\frac{\%}{\%}$ соотношения подлежащих сдаче продуктов, т. к. имевшие место изменения в настоящем году нервировали налогоплательщика, усиливали бесполезное хождение в высшие инстанции, подрывали авторитет власти и закона неустойчивостью политики и ставили в чрезвычайно неловкое положение перед крестьянством непосредственных проводников сбора продналога—волисполкомы и волпродинспекторов.

И. Гурьев.

Участие кооперации в текущем сельско-хозяйственном сезоне.

Весенний сельско-хозяйственный сезон текущего года обещает быть особенно тяжелым для крестьянина бедняка-бессемянника.

В семенах яровых ощущается острый недостаток. За последние годы население привыкло получать необходимый или недостающий для обсеменения полей материал от государственных органов, с возвратом осенью после сбора урожая. В текущем году большинству крестьян семенной материал придется покупать по ценам вольного рынка.

Имеющейся в продаже на местном рынке овес, ячмень и пшеница, благодаря сильной засоренности и мелкозернистости, представляют из себя материал самого низкого качества.

Между тем, крестьянин-бессемянник, во избежание возможности остаться с незасеянными полосами, купит и этот никудышный овес или ячмень и, несмотря на явный убыток, обсеменит им свои поля. А каков будет урожай, о том будет плакаться осенью.

Правда, в губернских земельных и общественных органах можно получить семенной материал отсортированный, лучшего качества, но по более высоким ценам. В кредит же семена со складов земельных органов будут выдаваться только сельским и кооперативным объединениям под круговую поруку.

Следовательно, перед крестьянином одиночкой или меньшинством деревни, в которой большинство по каким-либо соображениям не согласится на круговую поруку, встает острый семенной вопрос, благоприятное решение которого сможет дать только местная кооперация.

Но недостаточно говорить о заготовках яровых семян, насущно необходимо принять все имеющиеся меры к тому, чтобы поступающие и имеющиеся в деревне семена были отсортированы; чтобы крестьянин засеял свой яровой клин полновесным и полноценным зерном—таким зерном, которое дало бы ему полный урожай.

Довольно старых, до преступности убыточных приемов посева, дающих нищенские урожаи! Довольно закрывать глаза на печальную действительность—когда на взметнутые полосы бросается слишком много легковесных зерен и семян сорняков, лишь мешающих полновесному зерну в его нормальном росте и развитии!

В сто крат лучше засеять меньшую площадь, но полноценным зерном, и получить хороший урожай.

В случае, если часть ярового клина остается не засеянной хлебами, она должна быть покрыта: викой, картофелем и кормовыми корнеплодами—турнепсом, свеклой и морковью.

Необходимо убедить крестьянина, что расширяя и вводя посевы перерасчитанных культур, он не только не потерпит убытка, но увеличит производительную силу своего хозяйства.

И это должна и может сделать местная кооперация.

Кооперативных работников необходимо использовать губернским и уездным органам для проведения в жизнь и разрешения на местах насущных задач наступающей кампании. Здесь, около них и для них, на мой взгляд, следует использовать работу агрономического персонала и через них проводить в жизнь проповедь разведения на площадях возможного недосева новых культур для деревни в виде кормовых корнеплодов: турнепса, свеклы и моркови, а также расширить посев льна, вики и картофеля, а,

главное при непосредственном участии кооперативов провести кампанию по сортировке семенного материала. И, если возможно, передать в ведение кооперации зерноочистительные машины.

Другими словами, сделать нашу местную потребительскую кооперацию практическим проводником в жизнь начал сельско-хозяйственной культуры и, воспользовавшись органически тесной связью ее работников с массами населения, использовать их, как передаточную посредническую силу между научной теорией города и практикой мест.

Эта новая роль пробуждающейся и быстро крепнущей потребительской кооперации по своему существу не является для нее делом новым, или чем-то выходящим из рамок ее деятельности.

Еще в довоенное время кооперативы торговали машинами, орудиями и семенами.

Скупка же яровых и льна в осенние и зимние периоды, сопровождавшаяся сортировкой принимаемого зерна, была и есть довольно значительным фактором товарооборота их.

Теперь же к продаже семян и орудий стоит прибавить зерноочистительные пункты и рекламирование (устное) посевов кормовых корнеплодов: турнепса, моркови и свеклы с предложением семян последних.

Этим кооперация сыграет громадную роль в введении этих культур в обиход крестьянского хозяйства и откроет широкий путь для проведения многополья и организации в деревне правильного кормодобывания— без чего ни в коем случае нельзя поставить промышленного животноводства, а, следовательно, и поднятия на должную высоту маслоделия—богатства Севера.

Наступающая весенняя кампания в этом отношении благоприятна кооперации и при правильном ее использовании может сильно продвинуть вперед по пути к подъему и культурным достижениям нашу деревню.

Х.. Алексеев.

Работы Ярославской опытной зоотехнической станции.

Работы Ярославской Опытной Зоотехнической Станции илут в направлении изучения вопросов по романовскому овцеводству, свиней метисов—иоркширов и крупного скота Ярославской породы, под руководством известного зоотехника С. Г. Давыдова.

1) Работы с романовскими овцами.

а) Разведение так называемой „нормальной“ романовской овцы, которая представляет тип средней между изнеженной помешичьей овцой и грубой крестьянской овцой. Помешичья овца имеет всю шерсть в завитках, в ней преобладает пух над песигой, окраска ее от серо-белой до желтой; в ней овчина почти негодна на полушубки, и мало шерсти.

У крестьянской овцы преобладает песигна над пухом, имеет длинный волос и от серой до черной окраски; овчина холодна.

б) Исследование шерсти у романовской овцы; сочетание в ней пуха с песигой и влияние ее на продолжительность носки овчины и самого состояния шерсти, которое может сохранить тепло наибольшее время.

в) Выяснение молочности овцы. Какое количество молока может давать овца при вскармливании ягнят, если количество молока зависит от

количества ягнят в скоте. Количество молока будет определяться по весу ягнят до кормления и весу после кормления.

г) Развитие роста ягнят, которое будет записываться промерами. Последние будут братья специально сделанным для этого прибором.

д) Выяснение переваримости ряда местных кормов.

2) Работа с метисами иоркширской белой большой свиньи с русской.

а) Влияние больших дач картофеля и турнепса на строение мяса и сала, откорм и его выгодность.

б) Выработка норм кормления на племя и откорм.

в) Выяснение белковых отношений в корме и влияние их.

г) Прделана рекогносцировочная работа в текущем году по кормлению стеблями и листьями подсолнуха свиней. Подсолнух срезали в то время, когда стебель его начинал снизу деревенеть. Его мелко резали и давали тотчас же свиньям. Последние его с'едали с большим удовольствием.

Между прочим была прделана большая работа по сквашиванию корма. Известно, что во время сквашивания разрушается клетчатка данных кормов бактериями, так называемой „барабанной палочкой“. Прделан ряд работ на получение чистой культуры барабанной палочки для заквасок. До сих пор эта работа не увенчалась успехом. Ярославская Опытная Зоотехническая Станция предполагает, что бактерия эта может развиваться, повидимому, только в симбиозе (сожительстве) с другими видами бактерий.

В ближайшем времени выйдет ряд печатных работ сотрудников станции:

1) Коллективная монография о ярославском скоте (7 статей), результат обследования скота, который произвела станция в 1921 году.

2) Медведев.—Романовская овца. Известного и единственного зна-тока в России романовской овцы.

3) Кормовые нормы Северной России. До сих пор имелись нормы для кормления или списанные с трудов немецких ученых или смесь части русских кормов с немецкими.

4) Работа Ярославской Опытной Зоотехнической Станции за время ее существования.

П. С.





Литературный отдел.

Весна.

Лилии.

*Вчера невеста мира,
Весна, мне улыбнулась,
И огиенная лира
В созвучьях захлебнулась...*

*Земля покров холодный
Снимает суетливо
И одевает модный
По-детскому шириво...*

*Костюм—зеленый бархат—
Идет на стан могучий,
И ароматом пахнет
Вчерашний бор дремучий.*

*Поля, суробы снега,
Не искрятся сегодня,
И маковая неа
В сердцах людей холодных...*

*Деревня—хмуро вьюжна
С тревоюю проснулась
И кровью хмельно-южной
Сегодня встрепенулась.*

*Земля в цветах зеленых,
В созвучьях утопает,
Улыбками, как в сказке,
Сегодня наираждает...*

Павлович.

Ночь в деревне.

*Ночь. Мороз. Луна сияет
Меж молочных облаков.
Снег укатанный сверкает
Миллионом огоньков.*

*В перелеске филин ухнул,
Подзадорив тишину,
Да седой морозец бухнул
По пушистому бревну.*

*Тишина вокруг немая.
Спит деревня крепким сном,
И тальянка удалая
Не играет под окном.*

*У калитки на прирубке
В дымке бледно-голубой
Не видать в бараньей шубке
Чернобровки молодой.*

*Лишь причудливые тени
Целым роем, там и тут,
От деревьев и строений
В поле по-снегу ползут.*

Г. С.

Вьюга.

Рассказ.

I.

В поле вьюга со снегом хуже волка голодного воет. Перекидываются сугробы с полосы на полосу, на дорогу навалились, вгладь сравняли,—нет ни дороги, ни веток.

Вот и пойдешь в такую пору на поле. Вьюга—ведьма, злющая,—глаза снегом, что солью, запорошит куда вздумается: мерзни, раб божий,—вьюге ведь все единственно!

За самыми Очедарами должна быть река. Летом сюда Очедаровские ребята купаться бегают, по подгоре в горохи зеленые забираются—убыток наносят. А теперь ни реки, ни гороху—снежными сугробами все подчистую занесло; как скатерть свадебную вьюга по полю разостлала: садись, гости дорогие, путнички любезные, пир на весь мир—не побрезгуйте!

Только и слышно: дз.... з-з-з-з.... жж.... з-з-з-з-з...

В наших краях и всегда так. Уж если затянет вьюга свою песню—забирайся в хату—и не доймай, а в поле—бывалый человек и тот заплутает, вьюга хуже лешего сумеет в шохру заманить, в снегу по пути увязить: вылезай из сугробчика на сугроб—пытай прыть!

И рад бы, да сядешь в снегу. Повернешь лицо по ветру и уснешь, как ребенок в люльке.

И—эх! хороши у нас вьюги бывают!

II.

Река эта Едла зовется. Почему ей имя такое нарекли—никто не помнит. Около моста, поправее немного, мельница черным амбаром в снегу темнеет; рядом изба помольная окошки в темноту уставила,—точь в точь, как глаза волчьи. Круглые сутки, изо дня в день на мельнице жернова кружат, каменным хрустом рожь растирают. Сладостью мучнистой пахнет в амбаре. Пошупаешь, а в совке—мука мягкая, горячая;—пеки пироги, бабы, в сито не просеивай,—пух, а не мука.

В маленькой конурке, за грудой мешков, старая дверь на двух обрубках вид стола изображает; керосиновая чадилка всю ночь коптит, черные висюльки сажи в воздухе с пылью мучной мешаются, в каждую щелочку пролетают: час подышать таким воздухом—угоришь.

Коморник Архип—человек привычный. Столько лет в мучном да керосиновом чаду изо дня в день провел он—не замечает ни грязи, ни пыли; да и не привык к „воздухам“-то. Сидит Архип, подремывает чутко—боится засыпку новую проспять.

А дрема, как девушка, ласково глаза Архипу закрывает; кажется ему, не на мельнице он, а в каком-то дворце сказочном, принцем будто бы; и не жернова то жужжат, а народ веселый на площади за окошком; и не вьюга то рядом за стеной свистит, а трубы медные, начищенные, как самовар в праздник.

Встряхнет головой Архип, посмотрит, да сразу опять в дрему. В детстве сказок много слышал он—потому и любит жить в сказках.

III.

В помольной избелюдно.

Зимняя ночь без конца тянется, помольцы—десяток мужиков—время не знают куда девать: сначала чай пили, хлеб с огурцами солеными жевали; кончили, а ночи-то и конца не видно,—решили за самогоном послать.

По пять фунтов с носу—не велика беда; двоих на санях в Очедары... Огурцов еще заказали.

А пока, между делом, разговоры текут.

Со стороны разговоры мужичьи послушать занятно очень, а для них—каждое слово сто раз переговорено, тысячи раз переругано, места живого нет на каждом слове.

— Что ни толкуй, братцы, а при советской власти не хуже живем; хошь бы меня взять—прежде я из году в год у попа в работниках жил, в своем-то кармане была вошь на аркане, в один рукав ветер дует в другой—выдувает, а нынче: земля есть, корова есть, лошаденка плохая, а дровни тащит,—крестьянин стал в полном слове.

— Гы-гы-гы! Ай-да, Микита! Что у вас на Починке много таких мужиков—советских-то?

— Да у нас все такие; продналог-то осенесь первые в волости сдали... у нас...

— Ну и ловкачи! Пролитари всех стран...

Нашли хвастать чем—продналог; да я попу на святках больше даю чем с вас продналогу-то; а вот недоимщик, недоимщик советской-то... Не хочу платить—моя воля, а вы—курам на смех, не людям.

— Не всем в буржуях жить, дядя Евсей. Ты до революции-то колесо на весь приход катил, а мы, как живем, так и думаем.

Старые разговоры, надоеднные. Две стены одна с другой столкнулись—не сталкиваются. Одна о прошлом, о том, что умерло, думает, мечты свои в гробах хоронит, а другая—в будущем краски приветные да ласковость весеннюю ищет.

Прут одна на другую, тужатся, кряхтят—чья возьмет?

Зимой-то старая крепче. Стужа людей по избам рассовала—скучища смертная. От скуки и хороший мужик к самогону да картам льнет.

Самогон, „двадцать одно“, да попы с колокольным звоном—в них вся сила старая. Они в наследство проклятое остались. Пошатнула их революция, да не разбила; за дядю Евсея они горой стояли.

Гы-гы-гы! Смеется самогон звоном великопостным. У попа на исповеди каждый раз „двадцать одно“—без проигрыша; деньги советские, „серп и молот“... рядом с крестом лежат—прямо в лицо всем смеются.

IV.

Часу хорошего не прошло, а уж ребята—нарочные бутыл на стол тащат.

— Ай да мы, люди добрые!

И пошла ходить круговая.

Уж что и говорить—любит мужик самогонку. Любит в темные ночи компанию за чарочкой разделить. Натура-то, что в зеркале.

Тишина за первой чаркой; словно с духом собираются, чтобы развернуть потом удаль широкую, пьяным речам дорогу дать.

Раз, другой обошла круговая. Туман в голову ударил. Будто поплыла куда голова-то. Скука вчерашняя,—где теперь—до нее ли?

И пошла.

Задымила малиновая.

— Ты, дядя Евсей, не совецкой—кулак ты, можно сказать, а мы на Починках... Эх, мы-то! Первые мы-то... Во как.

Напружинился лоб у Евсея, глазами на Никиту, как пулеметами с колокольни. Еще бы, шваль какая-то перед ним в выхвальку пошла. Нехотя выговорил, что выдал из себя:

— Шваль беспортошная! Да знаешь ты, я, может, и разговаривать с тобой не желаю. Мы своим умом живем—занимать не ходим...

А тот в ответ зубы скалит.

— Да ты не обижайся, дядя Евсей, я ведь без зла, попросту с тобой. Потому, и воопче нынче не лафа вашему брату.

— Кому не лафа, а нам все христов день. Погоди, еще покажем себя.

— Погодим, что не годить-то—не к спеху.

— То-то!

Туман—дурман самогоночный крепче с каждой чаркой. Порвалось все, перепуталось,—море по колено. Тимоха Семеновский, как всегда под пьяную руку, отца с матерью покойников вспомнил.

Сорок лет мужику, а он как напьется, так и в плач.

И сейчас бороду на руки приткнул—всхлипывает.

А Гришан вылез из-за стола, да по полу кренделями пошел, припевает сам:

„Ой, лапти мои,

Лапоточки мои“...

В шуме да гвалте его поддержал кто-то:

„Под мельницею,
Под точельницею,
Свою женку учил
Я ременницею“.
Ух!

Расходилась, закрутилась,—заколдобилась,—до утра хватит.

V.

В самый разгар Тимоху, со слез должно быть, рвать потянуло. Выбрался кое-как на улицу, подпер стену да:

— Ы-ыг...

Как огонь у Тимохи в нутре. Кажется, ножами острыми кто-то ворочает там. Наклонился, снежку захватил... жжет.

— Ы-ыг...

Тихо, тихо Тимоха по стене сполз; пальцем за щель должно быть задел—кровь выступила. А огня-то, огня-то...

Грудь на снег положил—остудить хочется. Да и снег-то как угли горячие сегодня. Душно.

Дз... з-з-з-з-з... жж... з-з-з-з...

Свистит, колотится в окошки вьюга, словно сказать хочет мужикам: шли бы те, откачали Тимоху. А сама потихоньку, потихоньку—да снежку на него. Запорошивает

.
.
.
Под самое утро коморник Архип на улицу вышел—лапти Тимохины в сугробе увидел... потрогал.

— Батюшки! Ноги человечьи в лаптях-то.

В избу помольную бросился, а там тишина уж. На полу и на лавках спят мужики, гарью самогонной, блевотиной тошно пахнет.

— Вставай!

Не слышат. Одного, другого Архип кулаком тычет,—не понимают слов. видно.

Тошно блевотиной в избе пахнет. Гарь самогонная в воздухе ядовитым дурманом висит; ругань со сна матерная.

И не знаешь, как отвязаться от запаха проклятого. Душит он, жжет... Разве что дверь распахнуть да вьюгу пустить в гости... на похмелье.

А. Субботин.

Со скалы.

*Я помню, когда-то с могучей скалы
Любил наблюдать небосклоны.
Над нею высоко парили орлы,
Отваги и мужества полны.*

*Но узником был я тогда. Взаперти
Мой враг продержал меня годы.
Мне часто кричали орлы: „улети“!..
Манили и синие своды...*

*Я жаждал свободы и клетку мою
В душе проклинал повседневно.
А небо манило в обитель свою,
И сердце тревожилось иневно.*

*Я помню, однажды на этой скале
Мне кто-то сказал: „не пора-ли“?
И стало легко на тоскливой душе.
Смотрю—предо мною скрижали;*

*На них, словно солнце, сверкали слова,
Знакомые прошлой отваге,
И теремом вдруг оказалась скала,
И цепи пропали в овраге...*

*Лишь море мятежное бурно кипит,
Да плачет о ком-то „поюда“...
А в тереме пламенно воля юрит,
Священная воля народа.*

*Свобода! Она-ль на скрижалях была?
Она-ль пробудила порывы?
На крыльях могучих степною орла
В душе расплеснула призывы...*

10/III—23 г.

Ив. Булатов.





Обзор печати.

Государственное хозяйство и частный капитал.

Принципиально споры о том, является ли социалистическое хозяйство выше капиталистического, носят в последнее время чисто практический характер.

В № 40 Московской „Правды“ т. Преображенский так характеризует социалистическую и частно-предпринимательскую системы хозяйства:

„Организованное социалист. хозяйство имеет целый ряд естественных преимуществ над частно-капиталистической системой хозяйства. Эти преимущества заключаются в том, что социалистическое хозяйство является, во-первых, хозяйством плановым. Оно должно обеспечить огромное сбережение сил и средств, которые при частно-капиталистическом хозяйстве расходуются в конкурентной борьбе отдельных предприятий и их объединений. Оно, во-вторых, дает возможность осуществить гораздо большую концентрацию производства и удешевить, благодаря этому, затраты на выработку единицы продукта. В-третьих, оно будет связано с гораздо большим использованием науки в процессе производства и откроет возможность гораздо более быстрого технического процесса, поскольку миллионы рабочих сделаются активными и сознательными участниками строительства социалистического хозяйства и будут напрягать свои силы и внимание для достижения различных усовершенствований и изобретений, сберегающих труд. Наконец, при социалистической системе хозяйства возможно наиболее целесообразное распределение производительных сил во всем хозяйстве и такое районирование производства, при котором наибольший производственный эффект достигается при наименьших затратах. Что касается распределения, то и здесь при социализме есть возможность построить всю систему его таким образом, что весь распределительный аппарат будет требовать гораздо меньше издержек, чем их требует распределительный аппарат при капитализме“.

На вопрос, могут ли наши теперешние хоз. органы использовать выше упомянутые преимущества, автор отвечает:

„Некоторые из этих преимуществ наше государственное хозяйство могло бы использовать уже в той подготовительной стадии к социалистическому строительству, которую мы проходим в настоящий момент. Например, мы ничем не ограничены в настоящее время в осуществлении наиболее полной концентрации производства на наших крупных предприятиях, которые являются собственностью организованного в государство рабочего класса. Мы можем также использовать все преимущества крупных предприятий над мелкими не только в области государственной торговли, но отчасти даже и в области кооперативной торговли. Наконец, в наших руках находится огромный и мощный рычаг в виде налогового пресса, который позволяет осуществлять наиболее выгодно с точки зрения производительных сил распределение средств между промышленностью и земледелием, между крупным производством и мелким хозяйством“.

Все возрастающий частный капитал ставит перед нами новые задачи в борьбе с ними. Благодаря этому,

„Нам приходится налечь, прежде всего, на все те чисто экономические преимущества, которые имеет крупное государственное производство над частным. Надо торопиться. Нам нужно локализовать успехи частного капитала определенными областями торговли, где частный капитал имеет больше преимуществ над нами, чем в области промышленности. Нам нужно торопиться еще более потому, что установившееся теперь соотношение цен на продукты промышленности и сельского хозяйства угрожает нам сокращением посевной площади и может серьезнейшим образом задержать укрепление той смычки с крестьянством, которую мы сравнительно успешно начали после реорганизации промышленности на новых началах“.

К вопросу о кооперативной сети.

В настоящее время вопросу о пересмотре и упорядочении кооперативной сети уделяется значительное внимание на кооперативных собраниях, совещаниях, а также в кооперативной печати.

В большинстве случаев рекомендуется подходить к восстановлению первичной кооперативной сети путем материальной заинтересованности членов кооператива, построения к—в в простых, понятных для населения формах и на добровольных началах. По этому поводу „Пермский Кооператор“ в № 6 за 1922 год пишет:

„Все мероприятия по оживлению и возрождению потребительской кооперации в деревне должны состояться из самых простейших понятных элементов, значение которых очевидно само собой.

— Мы неизбежно должны начинать с простейших элементарнейших форм, например с однолапочного кооператива и в особенности в виде добровольного объединения, с простого паевого взноса, не требующего реализации в строго, исключительном определенном направлении и в определенный срок, форм гораздо более понятных, близких крестьянину. Только таким путем мы действительно сумеем привлечь массы, пробить стену деревенской темноты и косности. От этих простых форм в дальнейшем легче будет переход к следующим, более сложным формам, так пугающим деревню в наши дни; это будет и общенародный характер кооперативной организации (так называемое принудительное членство), и многолапочное строительство. Дальше—все мероприятия в основе своей должны исходить из расчета удовлетворения в первую очередь материальных интересов, хотя и немногочисленных на первое время, но наиболее активных элементов деревни с обязательным обеспечением возможности распространения в дальнейшем на все трудовое население деревни“.

Крупные многолапки „умирают“,—однолапочные потреббщества (волостные) укрепляются, а к организации мелких обществ—относятся осторожно.

„Прежде всего бросается в глаза то обстоятельство,—сообщает в 13 № от 1 августа 1922 г. „Вестник Ив.-Вознесенского Губсоюза“,—что все из „умирающих“ потребительских обществ представляли из себя многолапочные кооперативы с большим количеством приписанного к ним населения и таким же числом своих распределительных пунктов (не было ни одного случая закрытия однолапочного об-ва).

Это говорит за то, что в условиях переживаемого момента нам необходимо отказать от организации потреббществ которые бы обслуживали население нескольких волостей с радиусом в 10—15 верст, восстанавливая волостные общества, а в некоторых местах производя еще более мелкое их дробление.

Конечно, к выделению и организации мелких потреббществ нужно приступать очень осторожно. Помимо веских экономических причин, как неперменное обязательство, должна иметься определенная гарантия населения при организации собрать не менее 500 довоенных рублей“.

Карликовые мелкие кооперативы самоликвидируются.

„Линия на строительство мелких самостоятельных потребительных обществ,—пишет „Новгородская Кооперация“ в № 12—13 за 1922 г.—ошибочно.

Чудовское райотделение в шести волостях объединяло 37 потребительских обществ с 55 отделениями, которые, за исключением 3—4 ЕПО, в летний период сего года прекратили свое существование.

В настоящее время сохранить более сильные кооперативы является очередной задачей строительства Потребкооперации“.





Экономическая хроника.

За границей.

Перелом мирового кризиса.

Мировое производство чугуна и стали, по данным „Iron Trade Review“, в 1922 году составило 49.790.000 тонн против 34.700.000 тонн в 1921 году и 76.594 тыс. тонн в 1913 году. Мировое производство литой и сварочной стали в 1922 году составляло 61.000.000 тонн по сравнению с 41.861.000 тонн в 1921 году и 74.629.000 тонн в 1913 году.

Производство стали в Европе является в 1922 году рекордным со времени окончания войны и составляет 42 проц. мирового производства. Производство в Америке чугуна в 1922 году составляет 53 проц. мирового производства, а стали—55 проц. мирового производства. Таким образом, на первом месте по производству чугуна и стали стоят Соединенные Штаты; второе место занимает Германия, третье—Великобритания, четвертое—Франция.

Урожай 1922 года.

Газета „L'Information“ поместила ряд статей по обследованию экономического положения Германии. В № 22 представляют интерес сравнительные данные урожая 22 г. по Германии, Франции и Бельгии. Общее количество урожая показано в тыс. тонн, а на душу в килогр.

	Германия.	Франция.	Бельгия.
Рожь	5.349	955	472,4
на душу	89	25	63
Пшеница	1.896	6.406	394,5
на душу	31	161	53
Ячмень	1.581	861	87
на душу	26	22	11
Овес	4.131	4.184	400
на душу	69	107	53
Картофель	39 250	13.134	2 160
на душу	654	337	288
Сах. свекла	10.830	2.873	1 475
на душу	180	74	197

Хотя сравнение и приведено в целях показать достаток в сел.-хоз. отношении Германии и бедность Франции, тем не менее, если сложить то, что приходится двух основных хлебов — пшеницы и ржи на душу, то для немца получим 20 кил., а для француза 189 или на $57\frac{1}{2}\%$ больше. То же соотношение остается и по четырем хлебам.

Внешняя торговля Чехо-Словакии.

Внешняя торговля Чехо-Словакии в 1922 г.: вывоз составлял $94\frac{1}{2}$ милл. центнеров, против $97\frac{1}{2}$ милл. центнеров в 1921 г.

Домостроение в Америке.

Стоимость новых зданий, построенных в Соед. Штатах в 1922 году, определяется в 5 миллиардов долларов. В 1923 г. проектируются постройки на 6 миллиардов, но нужда в квартирах исчисляется на этот год без малого в 8 миллиардов.

Кооперативная внешняя торговля.

По сообщению „Бельгийского Кооператора“, за первые 9 месяцев 1922 года западно-европейскими кооперативными обществами оптовых закупок ввезено из-за границы разных товаров на следующие суммы в фунтах стерлингов.

Английское 0. 0. 3. 17.010.574, Шотландское 1.182.349, Германское 720.317, Швейцарское 794.081, Чехо-Словацкое 299.774, Финляндское 637.548, Шведское 282.424, Французское 229.312, Бельгийское 99.410, Голландское 63.078, Польское 22.904, Латвийское 57.713, Итальянское 345, Норвежское 90.210. Итого 21.490.090 ф. ст., т.-е. около 210 миллионов золотых рублей.

По Советской России.

Второй хлебный заем.

Валютным управлением НКФ разработан проект выпуска беспроцентных облигаций второго государственного внутреннего хлебного займа на общую сумму до 50-ти милл. пудов ржи в зерне. Облигации займа достоинством в 1, 2, 3, 5 и 10 пудов предположено выпустить с разделением их на 3 разряда, в соответствии с разделением всей территории РСФСР на 3 разряда в отношении средних цен ржи. Выпускная цена облигаций в соврублях устанавливается для каждого разряда по соглашению НКФ с наркомпродом в зависимости от средних цен ржи. Облигации предположено выпустить на предъявителя, с правом свободно их продавать и закладывать. Все госучреждения и предприятия обязаны принимать облигации займа в обеспечение по поставкам, подрядам и торгам. Облигации освобождаются от обложения какими бы то ни было налогами или сборами, как государственными, так и местными. Облигации будут приниматься в зачет взносов единого натурального налога по обозначенному в облигации количеству ржи и с соблюдением поразрядного деления. Погашение предъявленных к оплате облигаций предполагается производить с 1-го декабря 1923 г. по 31-е марта 1924 г. Для безусловного обеспечения погашения наркомпродом облигаций займа предположено выделить специальный гарантийный фонд в 10.000 рублей золотом.

Государственная роспись на 1922—23 год.

Наркомфином выработан проект общегосударственных доходов и расходов на 1922—23 бюджетный год (октябрь 1922—сентябрь 1923 год). Роспись исчислена по общетоварному индексу и по курсу банкнот (червонцев). Предполагается поступление общегосударственных доходов на сумму 971 милл. руб. и от кредитных операций 85 милл. руб. Всего ожидается от поступлений доходов 1.056.000.000 р. по курсу банкнот. Расходы исчислены в 1.418.000.000 р.

Дефицит выражается в 362 милл. рублей.

В новой государственной росписи доходы составляют почти $\frac{3}{4}$ расходов. Главная же масса расходов падает на восстановление транспорта,

военно-морское ведомство, содержание финансового аппарата и на поддержание нашей крупной государственной промышленности.

Новая всероссийская денлотерея.

Постановлением СНК от 27 февраля с/г. утвержден выпуск ЦК Последгол при ВЦИК 2-й всероссийской денежной лотереи на общую сумму 20 милл. руб. образца 1923 г. Начало лотереи 15 марта с/г., конец не позже 1 июня с/г. Во 2-й денлотерее допущено 102.808 выигрышей, из них первый выигрыш в 200 тыс. руб. обр. 1923 г. (200 миллиардов).

Экспорт продуктов сельского хозяйства.

По предположению Госплана, хлебозаготовительные организации могут выделить для вывоза за границу до 5 миллионов пудов зерна, и на счет средств мелких заготовщиков может быть заготовлено 40 миллионов пудов.

Льна можно вывезти 2—3 милл. пуд., леса—30—40 милл., жмыхов—6—7 м. пуд., отрубей—7—8 милл. пудов. и костяной муки до 1 милл. пудов. Крахмала к вывозу определено до 100 тыс. пуд., спирта—1—2 милл. пуд., щетины—50—60 тыс. пуд., конского волоса—50 тыс. пуд., кишек скотских—50 тыс. пуд., пушнины разной на 12—15 милл. рублей, кедровых орехов и масла на 50—100 т. руб., солодкового корня до 600 тыс. пуд., других лекарственных растений на 2—3 м. руб., шерсти до 100 тыс. пуд., кож до 160 тыс. пуд., шкур до 200 тыс. пуд. и продуктов рыболовства можно будет вывезти до 500 тыс. руб. (золотом).

Слияние губерний.

Постановлением президиума ВЦИК к 1 марта текущего года Ярославская и Рыбинская губернии сливаются в одну губернию с центром в г. Ярославле.

Возвращение парохода Добровольного флота.

Пароход Добровольного Флота „Тобольск“, построенный в 1913 году и находившийся в Америке в течение 2-х лет, ныне, после длительных переговоров, прибыл в Лондон и поступил в распоряжение отделения Добровольного Флота в Англии.

На 217 миллионов рублей золотом.

Владивосток. По данным губрабкрин, иностранные агенты и частные иностранцы во время правления Колчака задолжали русской казне за разные государственные услуги и неоплаченной пошлины на сумму 217.309.486 руб. золотом.

Добыча золота в 1922 году.

За 11 месяцев 1922 г. на всех приисках федерации добыто 287 п. 20 ф. 86 золотников золота. За весь 1921 г. на тех же промыслах добыто 84 пуда. Таким образом, 11 месяцев 1922 года дали превышение против 1921 г. на 242 проц.

Добыча платины.

Платина добывается исключительно на Урале. За 1921—1922 г. добыто 42 п. 17 ф. 39 золотников, т.-е. в четыре раза больше предыдущего производственного года и 14,2 проц. добычи 1913 г.

Свыше ста лет.

Масса торфяных пластов под Петроградом исчисляется в 3 миллиарда пудов, что обеспечивает работу „Красного Октября“ при полной нагрузке свыше ста лет.

Отведение земли Датским переселенцам.

Северная колонизационная экспедиция приступила к работам по выяснению наиболее удобного района для поселения датчан, переезжающих в Россию. Датчанам будет отведено 10.000 дес. земли.

Петроград—Новгород.

Заканчивается сооружение новой железнодорожной линии Петроград—Новгород протяжением в 157 верст. Сейчас производится укладка рельс на последнем участке линии.

Итоги зимней навигации.

В зимнюю навигацию с 27 ноября по 2 марта в Петроград прибыло 37 пароходов с различными грузами, и отбыл 31 пароход.

2 милл. руб. зол. на восстановление Питера.

Между Петросоветом и Наркомфином достигнуто соглашение о предоставлении ссуды в 2 милл. золотых руб. на восстановление Петрограда.

Расширение пассажирского движения.

Петроградский округ готовится к расширению пассажирского движения. В план вводится ряд поездов прямой связи Петрограда с крупными центрами республики, так, например, Петроград—Тифлис, Петроград—Иркутск (этот маршрут будет продлен до Владивостока), Петроград—Одесса и т. п. Общее число курсирующих пассажирских поездов будет увеличено в 2 раза.

Петроградский порт—вольная гавань.

Предполагается учредить вольные гавани в Петроградском и Архангельском портах; будет создана междуправительственная комиссия для установления целесообразной формы организации вольных гаваней.

Замена продналога денежным сбором.

Президиум Петроградского губисполкома постановил в 1923 году заменить 60 проц. продналога денежным сбором.

Элеватор из-за границы.

В Петроград прибывают части элеватора, заказанного Наркомпродом за границей. На двух пароходах доставлены все составные части.

Электрофикация деревни.

Крестьяне Сторожевской слободы (Тамб губ.) возбудили пред уисполкомом ходатайство о проведении к ним электричества. Теперь вся слобода освещается электричеством.

— В селе Бригадирском, Рождественской волости, по инициативе директора крахмально-паточного завода, проведено электричество в крестьянские хаты. Крестьяне других сел ведут переговоры о проведении электричества к ним.

Свет в деревне.

Васильещенское потребительное общество. Смоленского уезда, построило электрическую станцию, освещающую две деревни в 70 дворов. Примеру васильещенцев должны последовать другие кооперативные общества.

Реализация выигрышного займа.

По Республике.

С начала подписки к концу февраля размещено облигаций на 13.434.631 руб. золотом, что составляет около 14⁰/₀ всего займа.

По Москве и Московской губернии.

Всего за время реализации займа по 8 марта продано облигаций на 3.235.040 руб. зол., в том числе коллективная подписка к 26-му февраля дала 1.181.435 зол. руб.

По Петрограду.

Петрограду (сев.-зап. области) передано облигаций на сумму 635.000 зол. руб., из которых к настоящему времени реализовано на сумму 165.123 зол. руб.

В провинции.

Всего провинции передано облигаций на сумму 5.436.315 руб. зол. (реализовано—1.537.390 руб. зол.). В том числе областным городам и Губфинам передано облигаций на сумму в 4.151.315 руб. зол., из которых реализовано 1.107.797 руб. зол.; Украине на 650.000 руб. зол. (реализовано 594.710 руб. зол.).

По отдельным городам.

— В Астрахани Губфинотдел продал облигаций на 12.790 руб. зол., Госбанк на 1.605 руб. зол. и кооперация на 510 руб. Развивают работу по реализации займа п.-тел. учреждения.

— В Киеве подписано в Губфинотделе на 34 765 зол. руб.; Уфинотделах—845, Госбанке—8.510, кооперации—905, прочими посредниками—2.960; всего на 47.985 зол. руб. Нехватает облигаций мелкого достоинства.

— В Костроме разошлись все, полученные из Центральной Комиссии, облигации; спрос на 5-ти рублевые облигации повышается.

— В Ростове пред'является громадное требование на 5-ти рублевые облигации, в особенности при коллективной подписке рабочих и служащих. Необходимого количества 5-ти рублевых облигаций для посылки в деревни нет. Интерес к займу значителен.

— В Саратове на 2-е февраля облигаций займа подписано на сумму 11.690 руб.

— Из Харькова сообщают, что интерес к займу по всей Украине растет. Реализация идет успешно. К подписке привлекается крестьянство.

По Вологде.

К 1 марта реализовано займа на номинальную сумму в 17.360 зол. руб.

В том числе: Губфинотделом 13490 зол. руб.

Уфинотделом 1630 " "

Госбанком 485 " "

Кооперацией 960 " "

П.-телегр. конторой 795 " "

Ярмарки.

Участие РСФСР на германских весенних выставках.

На открывшейся 4-го марта весенней ярмарке в Лейпциге участие РСФСР выражается в выставке образцов товаров. Для отдела РСФСР отведен особый павильон в 500 кв. метров.

На весенних ярмарках в Кенигсберге, Франкфурте и Бреславле Россия ограничится устройством информационных бюро.

Торговая связь с заграницей.

На Кенигсбергской ярмарке наши госорганы начали торговые операции. Спросом пользуется спичечная соломка. Делегация торговой палаты выехала из Кенигсберга на Лионскую ярмарку.

Казанская ярмарка.

Татэкосо решенно восстановить Казанскую ярмарку с 1 мая по 15 июня. Ярмарка в довоенное время носила преимущественно розничный характер.

Заграничные фирмы на Нижегородской ярмарке 1923 г.

На будущей Нижегородской ярмарке примут широкое участие крупнейшие германские фирмы, входящие в консорциум Рихарда Кан в Берлине, производящие разные с.-х. орудия и машины, легковые и грузовые автомобили, типографские машины, машины для обработки металла и дерева, всякого рода инструменты, электротехнические материалы и принадлежности и пр. В числе указанных фирм на Ниж'ярмарке будет участвовать акционерное общество моторных плугов „Шток“ со своими моторными плугами и гусеничными тракторами „Подеус“.

„К. Д.“

Связь с заграницей.

Почтовое сообщение с Китаем, Египтом и Палестиной.

Наркомпочтею установлен прием простой и заказной корреспонденции (писем, почтовых карточек и бандеролей) в Китай. Кроме того, Наркомпочтею устанавливается прием маловесных посылок в Египет и Палестину.

Пароходные линии.

С начала навигации Госбалтпароходство устанавливает следующие линии: Петроград—Ревель—Рига, Петроград—Штетин, Петроград—Копенгаген—Стокгольм, Петроград—Гамбург, Петроград—Лондон и Петроград—Нью-Йорк.

Учебный рейс в Южн. Америку.

Балтийское пароходство отправляет в первый учебный рейс в Южную Америку большой парусный корабль с 60 учениками мореходных школ для прохождения практического курса.

Движение судов между Англией и Россией.

Согласно последним официальным данным, опубликованным британским правительством, за 1922 год в Великобританию прибыло из российских портов судов с общим тоннажем в 499.258 тонн, а ушло в Россию из великобританских портов различных судов с общим тоннажем в 346.716 тонн.

В течение 1921 года из России прибыло в Великобританию всего 186.312 тонн, а ушло 155.747.

Предложение германского концерна.

В Петрограде получено предложение германского автомобильного концерна „Дак“ организовать, под контролем НКПС, автомобильное движение в пределах РСФСР.

Русские лесные конторы за границей.

Для удобства переговоров и заключения сделок с заграничными покупателями, Петролес открывает лесные конторы в Берлине, Лондоне, Амстердаме и Брюсселе.

Французская кооперация и наша лесная промышленность.

Государственной лесной промышленностью ведутся переговоры с французскими кооперативами относительно продажи им 18 тысяч стандартов леса для восстановления разрушенных областей Франции.*

Русский лес на заграничных рынках.

Вернувшийся в Россию после продолжительной поездки по Германии, Англии, Голландии, Франции, Бельгии и Скандинавии директор Северолеса тов. Либерман сообщил, что русский лес завоевывает постепенно доверие заграничных покупателей. В прошлом году трест вывез 105.000 стандартов леса, в том числе 65% в Англию, 20 в Голландию и 15 в Бельгию.

Новости науки и техники.

Мировой запас радия.

Петроградский радиоинститут произвел интересную работу всего количества металлического радия, которое может быть получено из всех известных на земном шаре залежей радионосной руды, включая и вновь открытые залежи во французском Конго и на Мадагаскаре. Согласно вычислениям института, общий мировой запас радия достигает всего одного килограмма.

Самолет русской конструкции.

На Комендантском аэродроме испытан новый самолет русской конструкции тов. Михельсона, целиком построенный на петроградском авиазаводе „Красный летчик“, ничем не уступающий заграничным самолетам.

К изучению Новой Земли.

На Западном побережье Новой Земли намечается устройство постоянного пункта для пребывания научных работников. На пункте будут оборудованы все необходимые лаборатории и кабинеты. Все здания будут сооружены в Архангельске и затем в разобранном виде перевезены на Новую Землю.

Разработан также проект постройки 2-х радиостанций на Новой Земле. Одна будет находиться на западной оконечности Маточкина шара, другая — в северной части Новой Земли — на мысе Желаний. К постройке станций будет приступлено с ранней весны.

Геологическая экспедиция на Камчатку.

В июне текущего года из Владивостока направляется на Камчатку геологическая экспедиция для обследования нефтеносных площадей Кам-

чатки. На организацию экспедиции Приморским губревкомом ассигновано 15.000 золотых рублей.

Туннель сквозь Монблан.

Давно намечавшийся план железнодорожной связи между Италией и Францией, путем прорытия туннеля сквозь Монблан, ныне близок к осуществлению. Из Шамуни сообщают, что комиссия французских и итальянских инженеров, в течение двух лет разрабатывавшая план работ, ныне закончила его. Туннель должен соединить французскую долину Шамуни с итальянской долиною Аоста и длина его будет около 17 километров. Работы будут начаты в следующем году одновременно с двух концов. Строители надеются, что при современной, более совершенной, технике и лучших орудиях, работа будет совершена быстрее, чем то было в Симплоне, — потребуются по расчету 5 лет и не будет стоить человеческих жертв. Эта гигантская работа, стоимость которой исчисляется в 25 — 35 миллионов франков явится новою блестящею победою технического гения XX века.

Обитаемость Венеры.

Профессор Аррениус прочел в Стокгольмском астрономическом обществе доклад, в котором доказывал, что самой подходящей для обитаемости живых существ является Венера, хотя и она обладает средней температурой — 40°, хотя и высокой, но не лишаящей возможности обитания живых существ. По мнению профессора, Венера находится в стадии каменноугольного периода. Гипотезу обитаемости Марса он совершенно отвергает.

Радио-двигатель.

Как известно, английский профессор лорд Райлей изобрел радио-часы, которые не заводились уже в течение 10 лет и не остановились до сих пор. Другой ученый, Мозлей, усилил силу радио-тока до несколько тысяч вольт.

В последнее время один из немецких химиков занят дальнейшей разработкой этой проблемы. Он, посредством соединения радия с водой, пытается разложить воду на кислород и водород. Добытый таким образом кислород он предполагает использовать для движения мотора.

Новое средство от сифилиса.

Недавно вернувшийся из поездки в Германию наркомздрав тов. Семашко в беседе с московскими журналистами рассказал о большом и удачном открытии известного профессора Вассермана, нашедшего способ предохранения от сифилиса и лечения его порошками, принимаемыми внутрь.

По мнению тов. Семашко, это средство было бы прямым разрешением вопроса борьбы с сифилисом в России, особенно в деревне.

Новое изобретение.

Московский токарь по металлу — коммунист т. Хмара изобрел новую гвоздильную машину, названную им „Универсаль“.

Машина эта, приводимая в движение посредством трансмиссионного провода, делает 160 оборотов в минуту или 160 ходов, изготовляя 1920 штук гвоздей в минуту или 115.200 в один час.

По сравнению с ныне существующими машинами производительность „Универсали“ на 1000 с лишком процентов выше.



Кооперативная Хроника.

В Центросоюзе.

Торговый оборот за январь.

Торговый оборот Центросоюза за январь выразился в сумме 42.985.000 р., причем операции с губсоюзами и пр. кооперативными организациями—членами Центросоюза—составляют 35,3⁰/₁₀₀; с кооперативными орг.—не членами Центросоюза—27,9⁰/₁₀₀, с гос. и обществен. организациями—16,6⁰/₁₀₀, с частными учреждениями и лицами—6,3⁰/₁₀₀ от всего оборота. „К. Д.“.

Сельско-хозяйственные заготовки.

За 1922 г. сел.-хоз. отделом заготовлено (в зол. руб.): сельско-хозяйственных машин и орудий на 971.256 руб., рабочего скота—230.000 руб., семян — 151.504 руб., 50 коп., лексырья — 17.768 руб., молочного инвентаря—24.190 р. Всего на 1.394.668 р. 50 к.

Кредиты.

В 1922 г. сел.-хоз. отделом было получено от Госбанка на сел.-хоз. инв.—88.879 зол. руб.

На животноводство получ. 88.928 зол. руб.

На семенные операции—29.629 зол. руб.

На заготовку лексырья—2.500 золотых рублей.

На сельхозы и садоводство—2.500 рублей.

Всего в 1922 году получено кредитов на 217.446 руб.

Расходы Ц-за за первую четверть 1923 г.

Правлением утверждена смета общих и организационных расходов в сумме 26.059.426 р. (дензн. 23 г.).

К участию в сельско-хозяйственной выставке.

Центросоюз со своей системой потребкооперации, принимая активное участие в работе по организации с.-х. выставки, определил смету расходов по выставке в сумме 200.000 р. зол. Отпуск 100.000 р. по постановлению правления будет произведен из средств правления, а остальные 100.000 р. будут разверстаны по периферийным организациям в порядке обязательного взноса. „К. Д.“.

Организация Закавказского отделения.

В заседании правления от 5 февраля было принято постановление о реорганизации управления закавказскими конторами в Закавказское отделение Ц-за.

Отделение проводит свою работу на основе общего положения Ц-за об отделениях.

Закавказское отделение обслуживает Закавказскую федеративную республику в организационном отношении и северо-западную Персию в торгово-оперативной работе.

По иногородним Губсоюзам.

— **Алтайский** губсоюз прекратил по всем отделениям розничную торговлю, передав ее рабкоопам, с предоставлением им беспроцентного товарного кредита.

— Во **Владимирском** губсоюзе замечается повсеместное оживление кооперативной работы. В Судогодском районе резко повысились суммы товаро-продажного оборота сельских ЕПО, по некоторым ЕПО—в три раза.

— **Вятский** губсельсоюз слился в настоящее время с кулсельсоюзом и кредитсоюзом, приняв название Вятского Губсоюза Кустарно-промышленных и кредитных коопераций (кустпромкредитсоюз).

— **Калужский** губсоюз организует местное бюро—пропаганды электрификации, имея в своем распоряжении электр. станцию, мельницу и кино на ст. Темкино; электричество проведено в д. Темкино (200 дворов).

— В **Московской** губ. сильно развивается кооперативная электрификация. В Ленинском уезде местное ЕПО электрифицировало свои здания, кинематограф, освещает ряд деревень. В Волоколамском уезде кооперативное потреб. техническое общество объединяет 1000 пайщиков и электрифицировало свои производственные предприятия.

— **Нижегородский** губсоюз, совместно с другими кооперативными организациями, организует за чертой города постройку поселка по типу города-сада.

— **Новгородский** губсоюз взял на себя почин организации совместных выступлений всех государственных и общественных крупных организаций (Губторг, Хлебопродукт) на губернском и внегубернском рынках при закупочно-заготовительных операциях.

— **Новониколаевский** губсоюз ассигновал 500 р. зол. на приобретение акций Акц. О-ва по финансированию местной электрификации.

— **Пензенский** губсоюз с 15 февраля начал кампанию в губернии по сбору паевых взносов и по вовлечению населения в добровольные объединения. Инструктора уже раз'ехались по местам и ведут работу. Кооперативный месячник продлится до 15 марта.

— **Петроградский** губсоюз, один из сильнейших в Республике, в настоящее время объединяет 256 ЕПО с количеством пайщиков в них в 227.782 человека с паевым капиталом около 17.210 руб. д. зн. тек. года. Оборот Губсоюза по приходу кассы за 11 месяцев выражается в сумме 503.321 довоенных рублей.

— **Петрогубсоюзом** за время с 8 января по 1 декабря 1922 г. заготовлено и распределено: 187.975 пуд. хлебопродуктов, 18.266 п. фуража, 4694 п. сахара, 21.591 п. мясо-рыбы, 17.222 п. соли, 189.406 арш. мануфактуры и 13.833 п. керосина.

— **Саратовский** губсоюз вступил пайщиком в „Электрокредит“.

— **Ставропольский** губсоюз в широких размерах осуществляет интегрирование кооперации. В губернии, насчитывающей 123 с.-хоз. товарищества общего типа и 132 ЕПО, интегрирование произошло в 120 пунктах.

— **Тверской** губсоюз организует сельско-хозяйственный склад для снабжения кооперат. организаций сельск.-хоз. машинами, семенами, удобрением, молочным инвентарем; последний закуплен в Центросоюзе на 200 миллионов. Товар будет отпускаться потреб. и с.-х. кооперативам за наличный расчет и в кредит на срок до 18 месяцев в золотом исчислении.

На пути к интегралу.

Туркестанские кооперативные центры—потребительская, хлопковая, промысловая, рабочая, транспортная и военная кооперация—стали на путь объединения работ своих инструкторских коллегий.

Создано объединенное бюро инструкторских коллегий, существование которого санкционировано Совнаркомом.

Укрупнение рабочих кооперативов.

В Петрограде производится укрупнение рабочих кооперативов путем соединения мелких кооперативов в мощные организации, количеством от 10 тыс. пайщиков.

Рост крестьянских кооперативов.

Рязань. В течение года количество первичных кооперативных ячеек увеличилось на 30 проц. Кооперация объединяет теперь 15 проц. всего крестьянского населения.

Успех кооперативной торговли.

Ростов-на-Дону (КТА). Районное Ильино-Глебовское ЕПО Ростовского округа своей конкуренцией заставило большинство частных торговцев закрыть лавки. Аналогичные явления наблюдаются во всей области.

Кооперация и электрофикация.

Электрофикация сельского хозяйства.

Кошкинское о-во потребителей (Самарской губ., того же уезда) владеет электростанцией с 2-мя динамо-машинами, обслуживающими 300 домов. Кроме того, силою двигателя действует артезианский колодезь. Той же энергией приводится в движение дисковая пила по распилке дров.

На границе *Симбирской, Нижегородской и Пензенской губ., в с. Лады*, организован первый кооператив по электрофикации, приступающий к оборудованию 3-х электростанций в 200 л. с., которые будут обслуживать 41½ тыс. дворов и до 20 т. дес. земли.

В *Вятской губ.* (Поломенский район) самое деятельное и сильное в районе *Мулинское потребительское о-во* приступает к оборудованию электрического освещения. О-во имеет газогенераторную мельницу и гончарную мастерскую и устраивает кирпичный завод.

Яранский уисполком приступил к постройке мощной электростанции, для чего создана особая строительная комиссия.

Электричество в кустарной промышленности.

Боровическо-Валдайский кустаресюз (Новгородск. и Тверской губ.) с 1922 г. пустил в ход 6 электрических станций в Речке, Тучеве, Шегрине, Боровке, Денисене и Сутоках. Отремонтированы и расширены станции в Абросимове и Большой Крестовской. Энергия затрачивается главным образом на освещение и для собственных предприятий союза (свыше 40).

В *Воронежской губернии Усманским кустаресюзом* с участием местных уисполкома и узкоса и других учреждений организовано о-во по электрофикации гор. Усмани и его уезда. О-ву передана строящаяся городская станция, дальнейшее оборудование которой энергично продолжается.

Тесовский кустаресоюз (Новгород. губ и уезда) осуществляет проект электрофикации своей волости в 1500 крестьянских дворов путем использования мощности двух рек — Оредех и Тесовая, уже обследованных приглашенными специалистами.

Сумский районный кустарно-промысловый союз (Харьковской губ.) приступает к проведению электрофикации Сумского уезда и открытию склада электротехнических принадлежностей.

Потребкооперация и золотой выигрышный заем.

Поступающие с мест сообщения показывают, что потребкооперация в меру своих возможностей начинает принимать участие в размещении займа.

Саратовский губсоюз приобрел облигаций на 6.000 р. (знак. 22 г.).

Карельский губсоюз—на 10.000 руб. (знак. 23 г.) и поручил орготделу вести широкую пропаганду по размещению займа.

Самарский на 1.500 руб. зол.

Пермский взял на комиссию облигаций на 500 руб. зол.

Царицынский—на 150 руб. зол.

Центробелсоюз—на 3.000 руб.

Петрозаводский ЦРК—на 100 руб. зол.

Эти пока отрывочные и далеко не полные сведения показывают то, что в подписке принимают участие и мелкие кооперативные объединения (Петрозаводский ЦРК) и крупные союзы.

Кооперация и просвещение.

— *Нижегородский* губсоюз оборудовал собственную типографию.

— Книжный магазин *Череповецкого* губсоюза предпринял снабжение всех библиотек, клубов и школ книгами, учебными пособиями и завязал тесные сношения с многими иногородними книжными магазинами и губсоюзами. Служащие Череповецкого губсоюза организуют кооперативный клуб.

— В *Смоленском* губсоюзе Павлиновская многолавка создала добровольные объединения для совместной выписки газет. По деревням организуются группы подписчиков по десяти человек. Уплата подписной платы производится яйцами, волокном и др. продуктами.

— *Череповецкий* губсоюз в ознаменование 5-летия газеты „Коммунист“ ассигновал ей 1.000 р. (д. зн. 23 г.).

Кооперативное издательство.

Крупнейшие кооперативные организации Украины (Вукоспілка, Церабкооп и другие) образовали книгоиздательство под наименованием „Книгоспілка“. Издательство имеет свои типографии, книжные склады и запасы бумаги в Харькове, Киеве и Одессе. „Книгоспілка“ приступает к изданию журнала типа „Нивы“, кооперативного библиографического ежемесячника, учебников и другой литературы.

Новая школа.

Архангельским губсоюзом открыта кооперативная школа.

В состав слушателей входят делегированные сельскими ЕПО и отделениями губсоюза.



В нашем Губсоюзе.

Торговая деятельность Губсоюза.

Закупка спичек.

У „Волпромторга“ Губсоюзом закуплено 500 ящиков спичек серных фабрики „Полярная Звезда“ и 1 вагон стекла оконного разных размеров своих заводов.

Прибытие сахара.

За десять дней марта прибыли в Вологду от Центросоюза, в счет комиссионной продажи монопольного сахара, со ст. Воронцово Городище 4 вагона сахара рафинада 3997 п. 10 ф. и со ст. Ольшаница 2 вагона сахарного песка 1979 п. Распределяться сахар будет между своими филиалами и городскими ЕПО, часть будет допущена к свободной продаже. Ранее полученные партии сахара уже реализованы.

Сбыт молочного инвентаря.

От Архангельского Губсоюза вновь получен заказ на инвентарь для маслодельных и сыроваренных заводов. По старому заказу остатки товаров в ближайшие дни будут направлены.

Заготовка хлеба на Юге.

На южных рынках, Губсоюзом закуплено 25.000 пудов хлеба, из них: у Тульского губсоюза—5 тысяч пудов овса, у Саратовского губсоюза—10 тысяч пудов овса и у Пензенского губсоюза—5 тысяч пудов ржи.

Сбыт сливочного масла вне губернии.

— В начале марта реализованы приличные партии масла на иногубернских рынках и, главным образом, на Московском: продано Московскому ГПУ—300 пудов, которые на-днях отправляются.

— Направлено в свою Московскую контору более 850 пудов масла и две партии сыра бакштейн, каковые уже и реализованы частью на деньги, частью в обмен на товары.

— Ведутся переговоры с Брянским губсоюзом и Управлением Мальцевским фабрично-заводским округом о поставке для них в обмен на эмалированный чугун по вагону масла со слачей в конце марта.

— Направлены в Петроград две партии масла 180 пудов для закупок товаров Петроградского рынка, и вновь ведутся переговоры о продаже 500 пуд. масла.

— Предложено Губсоюзом в Киев, Бахмут и Симферополь по 1 вагону сливочного масла за наличный расчет.

— Поступление масла на склады Губсоюза сильно увеличилось. Почти ежедневно прибывают крупные партии масла из районов. Заметно улучшилось качество масла.

Заготовка тряпки.

Закуплено у Вельского районного отделения 500 пудов холщевой тряпки в обмен на курительную бумагу фабрики Сумкина.

Работы в контрактах в Киеве.

В результате поездки члена правления М. М. Новлянского, закуплено на Киевской контрактной ярмарке:

— 80 пудов самоваров никкелированных, Тульских фабрик, в обмен на сливочное масло; закуплена партия шорного товара.

— По аккредитиву, куплен 1 вагон махорки курительной нежинской; 1 вагон оцинкованных ведер белого железа; 1 вагон черного чугуна брянского.

— Из хлебных продуктов куплены 2 вагона белой муки южного размола и у Пензенского губсоюза 10 тысяч пуд. ржи. В ближайшее время хлеб прибывает в Вологду.

— Выясняются большие возможности сбыта вологодского масла сливочного и русского, которым южные фирмы очень интересуются. Завязана связь с брянскими организациями, откуда можно получать чугун и посуду. До этого никакой связи с Брянском не было.

— Куплены 2 вагона пшена.

Операции с военной кооперацией.

Заключен договор с Московским представительством Подольской губернской военной кооперации на покупку у них 1 вагона муки белой брайловской высокого сорта, 5 вагонов ржи кондиционного качества и 1 вагона пшена драпец. Все товары должны прибыть в Вологду в конце марта.

Реализация саж и скипидара.

По заключенному договору с Центросоюзом, направлено в Москву 500 пудов саж голландской и 600 пудов скипидару красного. Товар продан в обмен на химико-москательные товары.

Заготовка семян кормовых трав.

Ведутся переговоры с Пермскими кооперативными организациями, Губсоюзом и Сельскосоюзом, о приобретении у них семян клевера.

Заготовка хлеба в Тамбове.

С начала заготовительной кампании агентами Губсоюза заготовлено более 30 вагонов ржи и 3 вагона пшена, из которых 23 вагона ржи и пшена уже направлены в Вологду и частью прибыли; закупка продолжается. Губсоюзом решено заготовить в Тамбовском районе еще до 30 тыс. пуд. ржи.

Связь с производственной кооперацией.

Завязывается работа с Череповецким производственным союзом кустарной промышленности. Закуплено и уже получено 300 шт. масляных

боченков, которых на-днях ожидается еще 600 шт. Вновь заключен договор на поставку 900 штук боченков, которые должны быть доставлены в Вологду не позднее 1 апреля.

Закупка льна.

Ведутся переговоры с Череповецким Льноторгом о закупке у них 1000 пудов льноволокна и кудели в обмен на хлеб.

Закупка курительной бумаги.

С заводоуправлением Лальских писчебумажных фабрик № 31 вновь заключен договор на поставку ими для Губсоюза 2000 стоп бумаги курительной № 9 своей фабрики. Это уже четвертый по счету с ними договор в нынешнем году.

Работа Петроградской конторы.

В начале марта закуплена конторой у Электродвигателя партия крестовой жести. Реализована крупная партия направленной ранее пушнины. Ожидается к получению 1 вагон льносемени. Пока операции конторы довольно слабы. Объясняется это сменой заведующего конторой, не успевшего еще вполне ориентироваться в работе, но, надо полагать, в будущем работа на Петроградском рынке оживится.

Заготовка молочно-хозяйственных принадлежностей.

Закуплены в Москве партия мелкого молочного инвентаря и 25 штук сепараторов разной производительности. На-днях ожидается из Петрограда 35 штук сепараторов Альфа-Лаваль, приобретенных в обмен на косы не ходких в губернии сортов.

Закупка махорки.

У местного представительства Сельпромторга закуплено 5000 фунтов курительной махорки Ярославской госфабрики № 1, каковая на-днях принимается.

К развитию льноводства.

С целью поднятия культуры льноводства в губернии вновь закуплено 3 вагона псковского льняного семени высокого качества.

Комиссионная продажа с/х. продукции Губсовнархоза.

В порядке заключенного договора с местным механическим заводом Губсовнархоза, от последнего получена для реализации на комиссионных началах партия веялок и 100 штук плугов; продажа их уже заканчивается. На-днях ожидается вновь готовая к сдаче очередная партия с/х. орудий.

Заготовка монпансье.

За начало марта и последние дни февраля у местных кустарей закуплено более 100 пудов монпансье, каковое и направляется в районы. Главным же образом монпансье поступает со своей кондитерской фабрики.

Прибытие товаров местного производства.

— Прибыло из Верховажья 100 ящиков спичек серных местной фабрики, 150 пуд. бертолетовой соли и небольшая партия скипидару.

— Ожидается со ст. Коноша 1 вагон смолы и со ст. Няндомы винно-каменная кислота.

Связь с Павловскими кустарями.

За последнее время Губсоюзом закуплена у Павловских кустарей довольно большая партия разных железо-скобяных товаров. Это третья по счету сделка Губсоюза непосредственно с кустарями Павловского района, и связь эта налажена прочно.

Монопольная продажа соли.

По обсуждении вопроса о заключении Центросоюзом генерального договора с Солесиндикатом на монопольную продажу соли через кооперативный аппарат, правление Губсоюза принципиально находит необходимым заключение такого договора, при обязательном условии закрытия в губернии всех агентств и представительств по продаже соли. Годичная потребная норма соли для губернии определена в 360 тысяч пудов. Преимущественно желательна пермянка.

Заготовка товаров.

Начало марта дает хорошие результаты в закупочных операциях Губсоюза:

— Получена из Москвы партия весов, топоров, сит проволочных, клея, соды каустической.

— Ожидается на-днях 500 пуд. соли белой Бахмутской для посолки сливочного масла.

— Получены 2 вагона пшеницы, 1 вагон риса, мыло туалетное, гастрономические товары.

— Ведутся переговоры о реализации в Москве 1000 пудов смолы и такого же количества скипидара.

— Получены краски тертые, сода бикарбоник, книги, партия изюма, повидла и мыло стирочное.

— Ожидаются к получению чай, кофе, какао, бисквит, халва, партия молочного инвентаря, эфирные масла для мыловарения.

— Заканчиваются переговоры о закупке крупной партии хлеба, до 30.000 пудов ржи, со ст. Грязи, Тамбовской линии.

— Прибыли железо кровельное, гвозди, анилиновые краски; 1 вагон чугунного литья.

— Предложено реализовать в Москве партию до 500 пудов бертолетовой соли.

— На-днях прибывают в Вологду 1 вагон фаянсовой посуды, оцинкованная посуда, 1 вагон Нижегородского чугунного литья.

— Закуплен у частного лица вагон белой муки южного размола, высокого качества, со ст. Краснодар, который на-днях прибывает в Вологду.

— Ожидается партия масла льняного и олифы, 150 пудов белого листового железа, котельное железо, 1 вагон ведер.

— Проданы два вагона клюквы, из коих один в Москву и один в Ярославль.

— Заканчиваются переговоры с ЦТО—ВСНХ о закупке у них крупной партии разных кос к сезону.

В Правлении.

Закупка яровых семян.

Принимая во внимание необходимость снабжения населения яровыми семенами к предстоящему посеву, в изменение операционной сметы, правление признало необходимым произвести закупку яровых семян до 50.000 пуд., поручив сельско-хоз. отделу принять срочные меры к закупке указанного количества семян и своевременной доставке таковых. Для ведения означенных операций по закупке семян назначен К. Т. Зимин, который выехал спешно в центральные губернии: Тульскую, Орловскую, Курскую, Тамбовскую, Воронежскую и др.

Закупка ржи.

Вследствие изменения условий хлебных заготовок в благоприятную сторону правление Губсоюза решило для обеспечения населения хлебом до нового урожая увеличить заготовку ржи на первую половину текущего года до 200.000 пудов.

Распределение семенного материала.

Для установления распределения семенного материала и общего руководства семенной кампанией правление Губсоюза учредило комиссию в составе: тов. Новлянского, Синицына и Скворцова, под председательством тов. Новлянского.

Установление торговых сношений с Югом России.

Для установления деловой связи с южным рынком правление Губсоюза признало необходимым организовать представительство Губсоюза на Юге России в лице уполномоченного Губсоюза.

Местопребыванием уполномоченного будет г. Киев или Харьков.

Представительство Губсоюза на Всероссийской сел.-хоз. выставке.

Ответственным представителем Губсоюза для сношений с Выставочной Комиссией Центросоюза избран председатель правления И. В. Курилов и заместителем к нему заведующий агрикультурным подотделом К. Т. Зимин.

Передача производственных предприятий Губсоюза в ведение хозяйственного отдела.

Производство Комбината объединенных мастерских передается в ведение хозяйственного отдела под общим наблюдением и заведыванием члена правления В. С. Шишова, которому поручено дать распоряжение по райотделениям и конторам о свертывании производств, неоправдывающих себя, в районах и в дальнейшем прекратить расходы на организацию таковых.

Губсоюз—подшефным.

Губсоюз, как шеф Всевобуча и Военспорта, ассигновал уездным отделам Всевобуча на празднование пятилетия Красной Армии 2½ миллиарда рублей.

К борьбе с туберкулезом.

Правление Губсоюза отпустило в распоряжение Комиссии оказания помощи на борьбу с туберкулезом один миллиард рублей.

Охрана старины.

Для окончания ремонта после пожара „Петровского Домика“ Губсоюзом отпущено Об-ву Изучения Северного Края разных материалов на общую сумму до одного миллиарда рублей.

Содействие народному образованию.

— Губсоюзом отпущено на содержание Кооперативно Экономического Техникума в гор. Вологде на первое полугодие текущего года 3,637 руб. 33 коп. в золотой валюте (по курсу—100 миллиардов рублей). На содержание Плоскобского С.-Хоз. Техникума кооперативными организациями гор. Вологды ассигновано пять миллиардов рублей.

— Для поддержки курсов по внешкольному распространению знаний среди населения, организованных Губземуправлением при дер. Большая Кадник. у., правление Губсоюза отпустило 700 милл. рублей; на те же курсы командировается лектор для чтения лекций по потребит. и сел.-хоз. кооперации.

— Губсоюз отпустил Заломаевскому Кредитному Товариществу книг сельско-хозяйственного содержания для библиотеки Т-ва на 300 миллионов рублей.

— Для приобретения в центре литературных новинок правление Губсоюза ассигновало один миллиард рублей.

Помощь Детскому Дому.

Правление отпустило в распоряжение Губкомиссии Последгола разных инструментов для оборудования сапожной мастерской в Детском Доме на общую сумму 300 миллионов рублей.

Районные библиотеки.

Правление Губсоюза поручило организационно-инструкторскому отделу разработать вопрос о возможности восстановления библиотек в районах.

К сведению страхователей.

Страховое Бюро кооперативных организаций переведено в дом бывш. Свешникова на Кирилловской улице.

В инструкторской комнате.

(С натуры).

— Мы к вам. Наш приказчик, он же и закупщик, произвел большие растраты, недостает 13 пудов масла. А сейчас открыл сам торговлю, сбивает граждан сдать ему завод в аренду и грозит: „неправильно, мол, налоги платите, донесу на вас, и все равно разорится ваша артель“.

— Кто делал учет приказчика? спрашиваю.

— Да мы сами. Да вот тоже сомневаемся, правильно ли учли... Не знаем, что и делать.

Объясняя закон о налогах, советую пригласить инструктора для учета приказчика и отдать его под суд за растрату.

— Мы за инструктором-то и приехали, только сколько это будет стоить? Граждане-то боятся, если дорого: убытки от приказчика и еще расходы...

Объясняя, что инструктора ездят бесплатно, и что это их обязанность.

Повеселевшие, что Союз их защищает от мироедов-расточителей и перед законом, представители кооператива уезжают.

* *

Подсел к століку кооперативного работника почтенный старичек—старый кооператор крестьянин. В черных, как смоль, волосах поблескивает седина, но голос звучит молодо.

— Нет, ты скажи, родной мой, тебе я верю, скажи не в потопление кооперации, а по здравому смыслу экономической политики: может ли существовать кооперация? Вот мы будто возрождаемся, крепнем. Я у себя в деревне работаю, и в артели кружевниц, и в обществе потребителей, и в сельско-хозяйственном товариществе, помаленьку живем, а дальше-то как? Как на нас государство-то смотрит? Что-й-то оно нас по налогам с частным предпринимателем будто не разделяет, а между собой разделяет: о потребительском о-ве отдельный декрет, о с-х., кредитных товариществах, о промысловых артелях опять таки разные декреты. А надо бы нам всем вместе, заодно.

Инструктор беседует на тему о месте кооперации в государстве, о возможностях быть *заодно*, о препятствиях не в отсутствии форм единения, а в наличии разброда среди крестьянства.

— Много всяких счетов среди населения одной деревни, нет согласия между разными деревнями. То, что вы ставите этот вопрос, есть хороший знак: значит, изживем такое положение. Придет пора, когда мы будем гражданами, лучше пойдем государство и зайдем в нем великое место. Мы не раз падали, потом поднимались, падали, поднимались, вот опять поднялись... Идем! Наше движение будет расти и крепнуть. Налоги велики? Частные торговцы торгуют и богатеют, хотя с них берут налоги не меньше, чем с нас. Они сами их платят? нет, платит народ. Не от налогов гибнет дело, а от пустых мест. Живите, повышайте работу, увеличивайте членство, множьтесь, объединяйтесь и будете существовать всегда! Государство нас не сравнивает с торговцем,—и в доказательство шуршат газетные листы, читаются убедительные выдержки. Старик надевает очки, погружается в печать, слушает и зорко ищет просветов на трудную крестьянскую жизнь.

* *

Входит крестьянин. Несмотря на крепкий мороз, одет в легкую ватную куртку. Молод, лет 29, здоров. Выжидательно смотрит, не свободен ли кто, с кем бы заговорить.

— Вы по какому делу, товарищ?

— Я насчет кооперации... Нельзя ли у нас устроить кооперацию?

— Подойдите сюда, товарищ, садитесь и давайте потолкуем: кто вы, откуда и о какой кооперации думаете.

— Прочтите нашу бумагу. Меня граждане выбрали ходоком к вам, в Союз, за выяснением. Я, знаете ли, долго солдатом был, пришел домой, смотрел, смотрел на жизнь в деревне, думаю, надо что делать: последний ведь хлеб доедаем, а за ним пойдет и скотинка. Кому это пойдет? На ры-

нок в город. Двойные-то барыши кто с нашего брата возьмет? Нам продадут с пользой, да наше продадут с выгодой, у кого карман потолстеет? У вологодских купцов. И вспомнил я кооперацию, когда всякая прибыль и от покупки и от продажи может вернуться крестьянину же. Правда, по молодости да из-за войн не видал я ее, а слышать слышал и читал. Как странник Лука, пошел я из избы в избу, из деревни в деревню по знакомым, по друзьям. Так и так, говорю, зря проживаемся, могли бы сберечь свое хозяйство, а, может, и богатеть еще. Поняли меня мужики, собралось человек 20 (они и подписали эту бумагу) и послали к вам. Я только о лавочке говорил, признаться, только о ней и умел говорить, а загадывал-то дальше,—воодушевлялся мой собеседник. Лицо горело оживлением, отражая напряженные поиски слов.—Я думал, нельзя ли, чтобы это была кооперация настоящая, чтобы с лавочки только начать, а потом маслодельный завод построить, приобрести породистого бычка, улучшить коров, достать бы семян трав... Может быть, вам будет смешно,—даже об электричестве думал.

Я просил его продолжать.

— Вот и все. Теперь говорите вы. Напомню, сколько ни ходил, а людей собрал мало. „Начинайте,—говорят,—посмотрим, выйдет ли что, тогда и мы присоединимся“. Хлеба у нас хоть и маловато, но, если надо, мы—зачинатели внесем пай по 5—6 пудов: знаем, ведь, не на разор это, наше же будет.

Рассказал этому энергичному пионеру *) о связи между личными потребностями крестьянской семьи и нуждами крестьянского хозяйства вплоть до электричества в деревне, как о звеньях единой непрерывной цепи, и что об этом не только можно в книжках читать, но и видеть собственными глазами здесь же в Вологодской губ.; рассказал о значении Северосоюза с его отделами—сельско-хозяйственным, торговым и инструкторским с агрономами. Лицо моего собеседника прояснилось.

— Пришлите к нам инструктора, пришлите к нам инструктора,—повторял он.

Для лавочки же произвели расчет; выходило, что начинать можно.

В наших сомнениях,—может ли у них быть экономическо-географический центр для кооператива,—пионер принял живое участие, следил вместе с ним по карте, волновался:

— Ведь деревень 10 к. нам можно приписать, но главное-то, главное: у нас уж душа проснулась, у нас надо и начинать.

Пришлось согласиться на условия, что потом, если выявится более мощный близкий от них центр, то они во имя единения и общественных выгод, которые оно несет, бесспорно и дружественно перенесут туда свой кооператив.

— Пусть же приезжает инструктор на собрание,—упрашивал ходока,—да что „пусть приезжает“, я сам приеду за ним, скажите только, когда. Подушек накладу в сани, одеяло возьму, укутаю его, отвезу и привезу обратно.

И еще на прощанье:

— Как заторгую, сейчас же подпишемся на газету и кооперативный журнал, свой журнал. Много знать надо, учиться надо..

Так ежедневно, в одиночку и группами идут к нам.

*) Пионер—зачинатель.

За этими ходами чувствуется нечто действительно серьезное. Крестьянство держит многопредметный курс нового хозяйствования, новой общности, нового гражданства. Будущий историк кооперации напишет ее уже не по Иловайскому: „были, мол, такие-то цари и законы, а посему было все хорошо“, а расскажет о кооперации, как о глубоко-массовом, народном движении, потому что оно—это движение—положит свой отпечаток на все.

Так наша скромная комнатка, пристально всматриваясь в глубь родных лесов и в дали России, учась и помогая житейской науке крестьянина, наблюдает и учитывает силы, слагающие кооперацию.

В. К.

Тяготение к нам Пошехонского уезда.

В Северосоюз поступили заявления от Ларионовской маслодельной артели, Пролетарской волости, и от крупного кооперативного объединения „Трудовик“ Софроновской волости (обе Пошехонского уезда, Ярославской губернии) о принятии их членами в наш Союз. Причинами такового тяготения служат: географические удобства, экономическая целесообразность и прежние торговые и организационные связи с нами.

Интересно отметить, что „Трудовик“ объединяет 8000 населения, которое на собрании своих уполномоченных от 28 февраля единогласно постановило: „в целях усиления средств, в целях усиления спайки между крестьянством и отдельными деревнями и в виду того, что потребителем и производителем является одно и то же лицо—крестьянин,—не допускать разновидности и дробления кооперативов, а создать единый хозяйственный аппарат с задачами снабжения крестьянства предметами потребления, с.-х. инвентарем, устройства племенных рассадников, открытия зерноочистительных пунктов, и вообще вести работы, поднимающие культуру и укрепляющие благосостояние деревни“.

Восстановление маслоделия ставится в первую очередь при помощи особых уполномоченных для борьбы с дезорганизованностью населения и с частными скупщиками молока. Вырабатываемое масло постановили сбывать только через „Трудовик“.

„Трудовик“, беря на себя функции ликвидируемых кооперативов, будет существовать на новом уставе ЕПО, как известно, включающем смешанные операции и интегральную структуру.

Полагаем, что Рыбинский Губсоюз (пока вместо Ярославского) в интересах населения указанных кооперативов и для общекооперативного дела не будет препятствовать вхождению к нам своих бывших членов.

В. К.

Из деятельности Вологодского губернского военно-потребительного общества ВПО.

Деятельность Военного общества потребителей интересна не только в смысле работоспособности его, но и в смысле специфических условий работы.

Начало организации общества было положено на собрании 21 ноября 21 года, где был решен вопрос об организации гарнизонного кооператива.

О масляных заготовках.

С окончанием сухостойного периода, в ряде молочных районов, поступление масла на наши склады стало увеличиваться, а с наступлением поста увеличение поступления масла превзошло все наши ожидания.

Если сравнить заготовки масла январь—февраль и 14 дней марта с 1922 г. и 1913 годом, то получится следующая картина:

Наименование месяца.	Заготовлено масла.		
	1913 г.	1922 г.	1923 г.
Январь	6504 п.	23 п.	660 п.
Февраль	5052 п.	131 п.	946 п.
За 14 дней марта . . .	4400 п.	1036 п.	2117 п.

Из приведенных цифр видно, что мы в этом году превзошли прошлогодние заготовки по январю в 24 раза, февралю в 7 раз, за 14 дней марта в 2 раза; но если мы сравним заготовки 1913 года, второго операционного года коммерческого отдела, то получается, что в январе с. г. мы заготовили меньше почти в 10 раз, в феврале—в 5 раз, за 14 дней марта—в 2 раза; следовательно, достигнутыми в этом году успехами заготовки обольщаться не следует, а нужно приложить еще больше усилий и стремиться в самые ближайшие годы заготовку масла довести хотя бы до заготовки 1913 года, выражавшейся за сезон в количестве 76.064 пудов.

По количеству заготовленного масла на первом месте стоит Вологодский район, на второе место быстро выдвинулся Устьянский район, но по качеству первое место занимает Устьянский район, второе—Уфюжский и третье—Вологодский. В остальных районах операции также начинают развиваться, но о результатах говорить пока преждевременно.

Весьма отрадно констатировать и еще факт в нынешней заготовке—это значительное улучшение качества поступающего к нам масла. Правда, мы для этого прибегли к ряду довольно радикальных средств, а именно—оплаты масла по качеству; ввели довольно серьезную сортировку и первосортное масло оплачиваем премией, не говоря уже о приемной цене. Для наглядности не лишнее привести несколько цифр о проценте поступившего и поступающего первосортного масла.

Месяцы 1922 года.	% первосортного масла.
Май	17,3 ⁰ / ₀
Июнь	21,6 ⁰ / ₀
Июль	16,8 ⁰ / ₀
Август	20,9 ⁰ / ₀
Сентябрь	10,8 ⁰ / ₀
Октябрь	20,5 ⁰ / ₀
Ноябрь	15,5 ⁰ / ₀
Декабрь	29,6 ⁰ / ₀
1923 год.	
Январь	30,5 ⁰ / ₀
Февраль	31,5 ⁰ / ₀
За 14 дней марта	до 70 ⁰ / ₀

Высокий процент поступления первосортного масла в марте нельзя считать случайным, т. к. из большинства районов масло поступает значительно лучшего качества, нежели в прошлом году и даже в прошлые месяцы; это достижение надо считать весьма знаменательными при дальнейшем подтверждении можно констатировать, как перелом в артельном маслоделии, и считать началом возрождения молочной промышленности в губернии после ряда годов разрухи.

Это достижение весьма ценно и выгодно для населения в отношении сбыта масла, т. к. есть основание предполагать, что в этом году сбыт Вологодского масла будет подвержен сильной конкуренции со стороны Сибирского масла, в виду вероятной невозможности экспортировать последнее за границу.

Заготовка сыра за эти месяцы протекала вяло по причине сухостоя; в январе, феврале и марте его заготовлено всего лишь 140 пудов. Но операции с сыром в конце марта также разовьются, т. к. его в подвалах зреет до 700 пудов и ежедневно вырабатывается до 30 пудов.

Условия сбыта масла пока благоприятны, т. к. на рынках Европейской России почти совершенно отсутствует Сибирское масло, которое является главным конкурентом Вологодского масла, за отпадением Прибалтийского и Финляндского молочных районов. Продажные цены нашего масла в Москве и Петрограде достигли 480—500 рублей, сыра бакштейн 440—450 рублей, и большая часть заготовки молочных продуктов продана на эти рынки. Но с ожидаемым поступлением Сибирского масла конъюнктура сбыта может резко измениться в сторону понижения цен, и Северосоюз, учитывая это, уже принял меры к организации сбыта масла на юге России; а именно, в Киев, Крым, Харьков, Ростов на Дону, Новороссийское побережье, курорты северного Кавказа, Северосоюз сбывал масла от 40 до 60% всей заготовки, которая выражалась от 70 до 162 тысяч пуд. Этот рынок в недалеком будущем опять для сбыта Вологодского масла будет играть огромную роль, и завязывание с ним деловых взаимоотношений вполне своевременно.

М. Шемякин.

Всероссийская сельско-хозяйственная и кустарно-промышленная выставка и кооперация.

Участие и задачи кооперации в устройстве сельско-хозяйственной выставки двойки: первая—возможно полнее и ярче показать себя, а вторая—приблизить к выставке широкие народные массы.

Начнем со второй, т. к. осуществление ее должно начаться как можно скорее.

Несмотря на то, что решение устроить выставку состоялось давно, и предварительная работа в центре в полном ходу,—на местах о выставке говорят и знают очень мало. Да и вообще идея выставок, их польза, необходимость и важность для развития хозяйства очень мало осознаны у нас. Не знают и о том, зачем нужна для России выставка на 1923 год, что она может ей дать, что она может дать крестьянину, чему научит, как будет устроена и т. д. Не зная всего этого, крестьянство не может считать данную выставку своей, участвовать в ней в надлежащей мере. А

без такого участия выставка утратит большую половину своего значения, ибо тогда она не выявит истинного состояния крестьянского хозяйства, пропадет и все ее культурное, пропагандистское значение.

Кооперация в данном отношении может сильно помочь государству. Она близко соприкасается с населением, имеет аппарат, проникает в самую толщу народную. Уже теперь, задолго до сбора большинства экспонатов на выставку, кооперация может широко осведомить население о выставке, ее целях, устройстве. Пусть каждый инструктор, проводя любое кооперативное собрание, расскажет о выставке и постарается внушить своим слушателям мысль о необходимости посильно помочь этому большому культурному делу. В период сбора экспонатов кооперация может рассказать, чем каждый может быть полезен выставке, почему и зачем надо дать на выставку образцы своего хозяйства, труда и быта. Наконец, в период самой выставки, кооперация может организовать экскурсии из крестьян, а также путем печатного слова довести до сведения широких масс о результатах ее. Таким образом, будет расширен круг лиц, использовавших выставку.

Проще и яснее второй вид участия кооперации на выставке—проявить самое себя. Дать отчет в своей работе, оглянуться на себя и свое прошлое—далеко не лишне самой кооперации, занятой повседневной тяжелой работой. Еще более необходимо показать себя во весь рост на Всероссийской Выставке 1923 года. Это необходимо и ради представления истинного состояния нашего хозяйства и, наконец, в целях чисто коммерческих: на выставке и около нее, без сомнения, завяжутся новые хозяйственные связи, и кооперация не может позволить себе роскошь пренебречь этими новыми знакомствами.

Переходя конкретно к вологодской кооперации, попытаемся, не претендуя отнюдь на указания, наметить те основные отделы Выставки, в которых, по нашему мнению, ей следовало бы принять участие.

В первый—научно просветительный отдел,—мог бы дать интересные экспонаты, характеризующие экономику нашей губернии, экономический отдел Губсоюза. Организационно-инструкторский отдел Губсоюза, в лице своего агрономического п/отдела, мог бы дать не лишние интереса данные по п/отделу об агрономической помощи населению. Работа кооперации в этой области, правда, была не велика, но, учитывая общую расхлябанность агрономии в последние годы, следует признать выявление этой работы желательным.

Наконец, издательство и книжный склад Губсоюза могли бы показать результаты своей работы в области издания и распространения сельскохозяйственной литературы. По третьему отделу—земледелия—Губсоюз может дать образцы полевых культур и огородов своих совхозов. Крайне интересным и совершенно новым материалом могли бы явиться по этому отделу данные о состоянии Кубенского садоводства и плодоводства. Значительную работу здесь вела кооперация, и проявить ее, а также осветить весь вопрос в целом было бы необходимо. Т-во Плодоводов и Огородников, вне сомнения, приготовит образцы труда своих членов и северной природы.

По четвертому—Лесному отделу, значительное количество экспонатов может дать Лесоартель; совместно с Гублесотделом, Вологдолесом, она может представить исчерпывающую картину нашего лесного хозяйства и промысла, играющего столь важную роль в губернии.

По отделу животноводства Губсоюз может похвалиться лучшим экземпляром местной (домшинской) породы рогатого скота из своего совхоза; кое-что он может дать также по п/отделу птицеводства.

По промысловому отделу должны выступить в качестве экспонентов Союзы Рыбаков и Охотников. Первый, совместно с гидробиологической Кубенской станцией, должен дать представление о населении наших озер и рек, орудиях лова и данных о настоящей и возможной эксплуатации рыбных богатств; второй—те же материалы в области охоты.

По седьмому отделу Губсоюз почти в одиночке должен будет дать картину нашего молочного хозяйства в прошлом и настоящем. Богатейшими материалами в этой области он располагает; работу здесь ведет и в полном выявлении ее прямо заинтересован. По этому же отделу, Губсоюз и Союз Охотников, вне сомнения, дадут коллекцию пушнины и мехов.

В отделе кустарной промышленности первое место займет Артельсоюз, экспонируя свои кружевные и роговые изделия; за ним Лесоартель с изделиями из дерева и смолопродуктами. В отделе кооперации все кооперативные организации должны принять участие, дав, главным образом, графические экспонаты, характеризующие их историю и современное состояние.

По отделу домоводства и быта может принять участие Губсоюз, показав данные о том, как работа кооперации меняет крестьянский уклад жизни (распространение сельскохозяйственных машин и орудий и т. д.).

Наконец, необходимо трем главным кооперативным организациям—Губсоюзу, Лесоартели и Артельсоюзу—принять участие и в торгово-экспортном отделе, выставив туда хотя бы дубликаты тех своих товаров-изделий, которые годны для экспорта. На этот отдел, главным образом, направят свои взоры иностранцы, и не следует вологжанам блистать здесь своим отсутствием.

Выполнение хотя бы и столь несложной программы участия Вологодской кооперации на выставке потребует значительных материальных затрат с ее стороны, не говоря уже о затратах внимания и сил. Рассчитывать на значительную помощь государства вряд ли возможно, так как и без того затраты его по устройству выставки громадны. И, несмотря на это, кооперация, по нашему мнению, должна на эти материальные жертвы пойти. Этого требует положение кооперации, ее культурный уровень; это диктуется также и коммерческим расчетом: часть затрат удастся, вероятно, вернуть, организовав на выставке торговлю своими товарами; а остальное окупится при посредстве тех связей и знакомств, которые на выставке приобретутся. Детальное участие Вологодской кооперации в начальных стадиях подготовительной работы по устройству выставки говорит за то, что вся причитающаяся на ее долю выставочная работа будет выполнена.

Посторонний.

Совещание представителей кооперативов Вологодского района.

Совещание открылось 22 февраля в помещении Партдома (быв. Страховое Общество). В порядке дня стояли вопросы:

1. Текущий момент и кооперация.
2. Отчет о деятельности отделения с 1 января 1922 года по день ликвидации; сообщение о ликвидации райотделения; сообщение о деятельности Вологодского района со дня ликвидации райотделения по 1 января 1923 года.
3. План работы на первую половину 1923 года торгового отдела Губсоюза по Вологодскому району.
4. Организационные вопросы.
5. Положение маслоделия в районе.
6. Выборы делегатов на собрание уполномоченных Губсоюза и членов контрольной комиссии.
7. Текущие дела.

От имени правления Губсоюза Совещание приветствует председатель правления И. В. Курилов, который, отмечая трудности развития кооперативного движения, упадок маслоделия, выражает уверенность, что совещание найдет соответствующие пути для выхода из создавшегося положения.

От имени Уисполкома и Укома РКП приветствует собравшихся тов. Рожков—секретарь Укома, указавший на необходимость тесной связи органов кооперации с органами Советской власти, партией и профсоюзами.

Текущий момент и кооперация.

Докладчик тов. Синицын вначале отмечает исполнение 5-й годовщины Красной Армии, подчеркивая ее огромные заслуги перед Республикой. Совещание посылает делегацию в составе 5 человек на торжественное заседание Горисполкома с Гарнизонам, посвященное годовщине Красной Армии, для приветствия, при восторженном одобрении собравшихся. Совещание чтит вставанием погибших борцов Красной Армии на фронтах гражданской борьбы.

Дальше тов. Синицын, переходя непосредственно к докладу, характеризует 1922 год, как год окончательной ликвидации гражданской войны. Производя обзор международного положения, он отмечает экономический упадок в Западной Европе и наличие причин, могущих вызвать серьезные конфликты. Анализируя экономическое состояние Советской Республики, констатирует известное оживление во всех областях народного хозяйства. Роль и задачи кооперации докладчик видит в обслуживании нужд населения: втягивание всего населения в кооперативную работу; установление нормального обмена между продуктами города и деревни.

Совещание абсолютным большинством голосов принимает резолюцию:

Собрание уполномоченных Вологодского района, в количестве 93 человек, представляющих 83 первичных кооператива, объединяющих 150.000 населения, заслушав и обсудив доклад т. Синицына о международном и внутреннем положении Советской Республики и о задачах кооперации, отмечает, что, благодаря усилиям Советской власти, руководимой Коммунистической Партией, за истекший 1922 год достигнуты значительные результаты, как в области укрепления Советской Республики в международном отношении, так и в области внутреннего строительства, направленного к благополучию трудящихся масс.

В связи с общим натиском капитала на рабоче-крестьянские массы, выражающемся в оккупации Рурской области и нажиме на все пролетарские объединения, в том числе и кооперативные, Собрание выражает свое возмущение, протестуя против стремления капиталистов разжечь пожар новой войны, и выражает необходимость международного единения кооперативных масс, начало которому положено международным Съездом кооператоров-коммунистов.

Отмечая достигнутые в истекшем году положительные результаты в области хозяйственного строительства в Республике, Собрание считает необходимым и в наступающем году продолжать начатую работу по восстановлению и развитию народного хозяйства Республики с не ослабевающей энергией, стремясь неуклонно проводить в жизнь принципы, возведенные Великой Октябрьской Революцией.

Переходя к задачам кооперации в условиях переживаемого момента, Собрание Уполномоченных считает необходимым:

1) Усилить работу по активному вовлечению всего населения в кооперативное движение на основе законоположений Советской власти, стремясь кооперировать не только область снабжения населения необходимыми предметами, но также и организацию сельско-хозяйственного производства, а равно переработку и сбыт сельско-хозяйственных продуктов.

2) Обратит серьезное внимание на создание оборотных средств путем внесения паевых взносов, как в кооперативы первой степени, так и в союзные объединения, а также принять практические меры к внесению целевых авансов, а равно развитию вкладных и ссудных операций по всей кооперативной линии.

3) Работу всех кооперативных организаций губернии проводить в полном единении с органами Советской власти, профессиональными организациями и Коммунистической партией, стремясь в практической работе установить тесную деловую связь между городом и деревней.

Отчет о работе райотделения*).

Докладчик тов. Шенников, —член правления отделения, отмечает трудности работы в условиях текущего момента: отсутствия собственных средств, падающей валюты и проч. Работа отделения шла в направлении: снабжения кооперативов товарами, заготовки и сбыта продуктов сельского хозяйства и в инструктировании кооперативов. Снабжение кооперативов товарами с января 1923 года по сентябрь—день ликвидации, выразилось в сумме 14.880.069 руб.—45,98⁰/₀, в то же время отпущено разным лицам 10.050.583 руб.—31,06⁰/₀, Губсоюзу 7.431.155 руб.—22,96⁰/₀. Поступление продуктов с 1 янв. по 1 сент. 22 г. выражается: масла 2980 пуд. 18 ф., ржи 7986 пуд. 5 ф., овса 16.076 пуд. 34 ф., муки ржаной 1020 пуд. 35 ф., ячменя 112 пуд. 17 ф., льна 2172 пуд. 20 ф.

Инструктирование выражалось в постановке отчетности, ревизии должностных лиц и проч. Касаясь вопроса ликвидации райотделения, докладчик говорит, что правление протестовало против ликвидации, считая, что Вологодский район должен иметь свою организацию. Отделением Губсоюзу передан следующий баланс:

*) Суммы указаны в знаках 1922 года.

А к т и в.

Счет Губсоюза	14.334.234 р.
„ кооперативов	1.661.264 р. 50 к.
„ разн. лиц и учрежд.	196.625 р. 50 к.
„ подотч. лиц	11.000 р.
„ движим. имущества	25.621 р. 50 к.

Баланс 16.459.745 р. 50 к.

П а с с и в.

Счет оборот. капит.	14.748.579 р.
„ паевого „	227.889 „
„ специальн. капит.	274 „
„ кооперативов	564.361 „
„ разн. лиц и учрежд.	119.678 „
„ п/отчет. лиц	718 „
„ переход. сумм	15.940 „ 50 к.
„ прибылей и убытк.	728.305 „

Баланс 16.459.745 р. 50 к.

Сообщение о ликвидации райотделения.

Тов. Синицын говорит, что ликвидация райотделения вызвана экономическими причинами: отрывом отделения от Губсоюза, когда требовалось объединение сил и средств; такая мера принята в отношении ряда отделений. Эти мероприятия Губсоюза вполне оправдали себя, что сознается уже и теми, кто раньше протестовал. На Вологодском районе данная мера вполне оправдала себя: в результате—усиление организационной работы и улучшение снабжения кооперативов. Часть членов правления отошла от кооперативной работы и занялась торговлей.

Совещание принимает следующую резолюцию:

Заслушав сообщение о ликвидации Вологодского райотделения, констатируя улучшение снабжения кооперативов и усиление организационной работы, Совещание вполне одобряет данное мероприятие Губсоюза. Вносит пожелание, чтобы политика Губсоюза в дальнейшем отношении Вологодского района была направлена в сторону полного обслуживания кооперативов на местах. Совещание клеймит позором членов правления райотделения, которые в тяжелое время для кооперации изменнически покинули ее ряды, открыв собственную торговлю.

Деятельность Вологодского района со дня ликвидации райотделения по 1 января 1923 года.

В докладе отмечается значительный рост кооперативов на местах: с 30, работавших по сентябрь, число кооперативов увеличилось до 84. Организационное строительство идет при посредстве организации активных групп, в кооперативном отношении являющихся спаянными и дисциплинированными. Снабжение кооперативов товарами улучшилось, как в количественном отношении, так и в подборе соответствующего ассортимента товаров. В цифрах работа Вологодского района выражается: заготовлено продуктов с 1 сент. п. г. по 1 янв. 23 г.—масла слив. 1064 пуд. 10 ф., муки ржаной 117 пуд. 13 ф., ржи 1102 пуд. 37 ф., овса 4237 пуд. 3 ф., льна 5526 п. 28 ф., гороха 9 п. 17 ф., семени льняного 48 п. 6 ф.

Отпуск кооперативам товаров по месяцам выражается в следующем:

Сентябрь—отпущено товаров	75.229 руб. 50 коп.
Октябрь " "	80.061 " 13 "
Ноябрь " "	176.648 " 77 "
Декабрь " "	157.215 " 45 "

Итого 489.155 руб. 05 коп.

Общий товарный оборот по месяцам:

	Знаками тек. года.	в золотой валюте.
Сентябрь	100.214 руб. 87 коп.	16.000 руб.
Октябрь	120.664 " 66 "	12.600 " "
Ноябрь	393.523 " 20 "	24.600 "
Декабрь	390.239 " 19 "	19.504 "

Баланс 1.004.641 руб. 92 коп. 74.700 руб.

Сравнивая обороты Вологодского отделения с января 1922 года по сентябрь (8 месяцев) с оборотами Губсоюза по Вологодскому району с сентября по январь 1923 года (за 4 месяца) в золотых рублях, видим:

Оборот Вологодского отделения с 1 января по сентябрь 1922 года 61.500 руб.

Оборот по Вологодскому району Губсоюза с сентября по 1 января 1923 года 74.500 руб.

Цифры не требуют комментариев.

Задолженность кооперативов Губсоюзу выражается:

Принято долгов за к-вами от отделения,

Масла	165 п. 17 ³ / ₈ ф. на сумму	28.124 руб. 25 коп. д. з. 22 г.
Ржи	367 п. 09 ф. " "	220.265 — " " "
Дензнаками	" " "	955.282 " — " " "

Состоит на 1 января.

Масла	129 п. 36 ³ / ₄ ф. на сумму	9.600 руб. ден. знак. 23 года.
Ржи	219 " 02 " " "	3.300 " " " "
Дензнаками	" " "	106.890 " " " "

В Вологодском районе, принимая во внимание остроту заготовки сезонного сырья, работали 3 торговых пункта. Заготовительные работы их выражаются:

Заготовлено льна	1274 пуд. 28 фун.
" масла	35 " 31 ³ / ₄ "
" ржи	10 " — "
" овса	234 " 39 "
" овчин	4 шт.
" кожи	4 шт.
Пушнины на сумму	2575 руб.

План работ на первую половину 1923 года.

Докладчик С. И. Таслунов говорит, что конкретной сметы работы по Вологодскому району нет, так как она включается в общую смету Губсоюза. Основные задачи в области заготовки—заготовка масла, льна, зернопродукта и тряпья; в области снабжения—удовлетворение возможно полностью запросов кооперативов. В организационной работе стоит задача укрепления и расширения кооперативного движения. Задачи, которые стоят перед кооперативами на местах,—это создание больших собственных средств.

Организационные вопросы.

В организационном вопросе выдвигаются следующие моменты; общие задачи, вовлечение женщин в работу, об отчислении одного процента оборотов на культурно-просветительные цели, о помощи итальянской кооперации, о налогах. В помощь итальянской кооперации был произведен сбор между участниками, выразившийся в сумме 275 руб. в знаках текущего года.

Общие задачи.

(Тезисы).

О проведении в жизнь принципов материальной заинтересованности.

Стимулом к выполнению финансовых обязательств членов ЕПО должно служить проведение в жизнь принципов материальной заинтересованности.

Материальная заинтересованность должна выражаться, относительно активных членов, внесших членские (паевые) взносы, во

а) внеочередном отпуске товаров, имеющихся в кооперативе в ограниченном количестве;

б) установлении скидки с продажных цен на товары;

в) обеспечении от обезценки членских (паевых) и других взносов, в связи с падающим курсом рубля;

г) начислении процентов из чистой прибыли на членские (паевые) взносы.

О внесении членских (паевых) взносов.

Для составления оборотных средств кооперативов основным источником, как в прошлом, так и теперь являлись и являются членские взносы (паи).

В настоящее время эта система на местах прсводится очень слабо, благодаря чему в кооперативах собственные оборотные средства почти отсутствуют.

Отсутствие собственных оборотных средств не только не дает возможности кооперативу противопоставить себя кулаку, но даже снабдить своих членов предметами потребления, хотя бы наполовину.

Наша первоочередная задача приступить немедленно к созданию собственных оборотных средств, путем внесения членами ЕПО членских (паевых) взносов.

Для этого необходимо: а) повести на местах широкую кампанию по привлечению членских взносов; б) кампания должна быть по примеру предвыборной ударной, и в) размер взноса, памятуя постановление инструкторского губсовещания, должен определяться в золотой валюте и выражаться в 1 рубль для каждого члена ЕПО.

О погашении задолженности Обществ и о продаже членам ЕПО товаров только за наличные.

Отсутствие оборотных средств в кооперативах заставило их обратить взоры на товарный кредит Губсоюза, эта форма торговли до сих пор остается преобладающей.

Получая товары в кредит, кооперативы в свою очередь допускали продажу товаров в кредит своим членам.

Неисполнение в срок обязательств, взятых на себя членами первичных кооперативов, породило невыполнение обязательств по задолженности кооператива перед Губсоюзом; это обстоятельство еще раз подтверждает вредность торговли в кредит.

Наша задача эти обстоятельства изжить; для этого необходимо: а) немедленное покрытие старой задолженности Губсоюзу; б) аккуратное выполнение кооперативами в будущем взятых на себя обязательств перед Губсоюзом; в) немедленное получение кооперативами задолженности с членов за отпущенные им в кредит товары и г) продажа в дальнейшем члена ЕПО только за наличные.

О привлечении женщин в работу кооперации.

Придавая большое значение женщине, как главной покупательнице предметов потребления и как обладательнице громадного количества сбываемых продуктов сельского хозяйства, Собрание постановляет:

а) привлекать женщин на общие собрания кооперативов, разъясняя им значение кооперации и преимущества ее перед частной торговлей;

б) проводить женщин в выборные органы и на собрания уполномоченных;

в) просить организационно-инструкторский отдел о проведении в жизнь практических мероприятий по привлечению женщин, принятых на инструкторском совещании.

Отчисление с кооперативов на культурные цели.

В целях борьбы с возрастающим хулиганством, царящей темнотой и невежеством в широких массах с одной стороны, принимая во внимание отсутствие средств у государства для школьной и культурно-просветительной работы в деревне—с другой, собрание одобряет постановление 3 собрания уполномоченных Центросоюза об 1% отчислении с оборотов потребкооперации на усиление культурно-просветительной работы среди трудящихся и предлагает кооперативам Вологодского района произвести означенное отчисление, передав его в кассу Губсоюза для фондовой комиссии.

Вместе с тем собрание выражает пожелание, чтобы правление Губсоюза вошло с ходатайством перед фондовой комиссией о предоставлении в распоряжение первичных кооперативов для ведения культработы в деревне 50% всех средств, собираемых с кооперативных организаций.

Помощь итальянским кооператорам.

1. Фашистское движение в Италии не может не отражаться на международном движении рабочих и крестьян, стремящихся к раскрепощению от ига капиталистов.

2. Муссолини—изменник рабочего класса—своими действиями уничижил крестьянские и рабочие организации, поставив их в безвыходное положение.

3. Кооперация, как одна из форм организации беднейшего населения, разгромлена фашистами, и отдельные деятели кооперативных организаций находятся в бедственном положении.

4. Вологодские кооператоры, помня отзывчивость итальянских кооператоров в годы неурожая в России и вообще будучи солидарны со всеми трудящимися в мире, протестуют против применения зверств и разгрома кооперации и высказываются за поддержку итальянских товарищей в их борьбе с фашистами за свои организации.

5. Собрание просит правление Губсоюза выделить возможную сумму для оказания помощи итальянской кооперации.

Налоговое законодательство.

1. Принимая во внимание чрезмерное обложение маслодельных артелей, и что налоговые исчисления производились иногда неправильно, в качестве примера указываем:

С Крюковской—в 9.256 руб. в то время, когда за $1\frac{1}{2}$ м. 1923 г. ею выработано масла 23 пуд. $20\frac{1}{3}$ фун. и оборот лавки равнялся 2.750 руб.; с Христорождественской—в 8.034 руб., что составляет $12\frac{0}{100}$ к производству завода за октябрь, ноябрь, декабрь и январь; с Непотяговского п.о.—748 руб., тогда как собственные средства общества на 1 февраля выразились в 581 руб. 46 коп.; с Благовещенского о.п.—в 568 руб., когда за январь товара продано на 2500 руб.—Постановили просить Губфинотдел с артелей и потребительских обществ приостановить взимание платежей без начисления штрафа до пересмотра этого вопроса в соответствующих налоговых комиссиях, крайним сроком которого назначить 20 марта 1923 г.

2. Просить губернское и уездное налоговое управление дальнейшие обложения кооперации производить на точном основании декрета СНК от 18 июля 1922 года и постановления НКФ от 20 ноября 1922 года за № 8091.

3. Просить Губфинотдел и исполкомы: в волостные, районные, городские, уездные и губернские налоговые комиссии вводить представителей от правлений кооперативных организаций.

4. Поручить организационно-инструкторскому отделу немедленно сообщить в понятной форме о всех законоположениях, циркулярах, изменениях по налогам на кооперацию через торговый отдел Губсоюза, участковых инструкторов и журнал „Кооперация Севера“.

Положение маслоделия в районе.

1. Развал хозяйственной жизни Республики, вызванный войнами, повел к полнейшему упадку и молочно-хозяйственной промышленности Севера.

2. Развитие молочного хозяйства, как одна из важных отраслей сельского хозяйства Севера, есть залог восстановления всего крестьянского хозяйства.

3. Молочное хозяйство может прогрессировать при условии доходности его для крестьянина, а наивысшая выгода может получиться при условии кооперирования этой отрасли.

4. Развитие молочной кооперации и ее экономическое укрепление возможно при условии:

- а) активного участия в делах кооперативов местных кооператоров;
- б) тесной спайки кооператива с Губсоюзом;
- в) сбыта вырабатываемого продукта через Губсоюз;
- г) справедливой расценки продукта по его качеству и оплаты высоких сортов выше рыночных;
- д) более правильной и твердой организации технического ин-структирования;
- е) снабжение всем необходимым молочным инвентарем всех ар-телей и ЕПО и маломощных артелей в кредит, хотя бы кратко-срочный;
- ж) при наличии благоприятных условий и согласия населения, перехода на комбинированное производство;
- з) подготовки мастеров маслоделов и сыроваров путем органи-зации Губсоюзом курсов;
- и) более справедливой оплаты труда маслоделов, правильного найма и по возможности найма мастеров, рекомендуемых инструктором молочного хозяйства Губсоюза.

Выборы.

На Губернское Собрание Уполномоченных Губсоюза избираются тов.: Бачурин (Семенковский вол.), Сергеев (Спасской вол.), Богородский (Богородской вол.), Басин (Новленской вол.), Урусов (Норобовской вол.), т.т.: Рожков, Широков, Лукачев, Чухалкин (от профсоюзов), Мешалкин (Оларевской вол.), Коновалов (Сухонское ЕПО), Привалов (Панфиловской вол.), Голодов (Кубенской вол.), Рубцов (Семенковской вол.) и Макарова.

Кандидатами избраны: Петропавловская, Иванов, Бондаревский, Есюков, Шилов и Ключин.

В контрольную комиссию избраны: т.т. Сергеев (Спасской вол.), Басин (Новленской вол.), Лукачев (от Рабкоопер.). Кандидатами к ним: Рубцов (Семенковской вол.) и Клавдин (Березниковской вол.).

Состав Совещания.

На Совещании присутствовало 135 человек: из них с правом решающего голоса 112, совещательного 23 чел. С правом решающего голоса присутствуют от районов 72 чел. и Профсоюза 40. Состав Совещания: членов РКП—56, беспартийных—79; мужчин—131, женщин—4; земледельцев—70, рабочих—65.

Общее впечатление.

Совещание прошло очень дружно, деловито и с подъемом. Несмотря на очень тяжелую обстановку работы на местах, чувствовалась вера, надежда и любовь к кооперативному движению. Совещание в полном составе принимало участие в манифестации в день 5 годовщины Красной Армии. Пение Интернационала завершило работу Совещания. Будем надеяться, что вера и любовь к кооперации, с которой съехались делегаты, еще больше укрепились, и эту веру участники передадут широким массам, а в этом и есть залог успеха, развития и укрепления кооперации. *А. Оттоков.*

После совещания.

23 февраля закончилось совещание представителей кооперативов Вологодского района, которое проработало ряд очень существенных вопросов. Нужно сказать, что работа совещания, —уже теперь видно,—как говорят, не осталась на бумаге.

Не успели раз'ехаться представители по местам, как стали поступать протоколы, и увеличилось число ходоков. Что же содержат в себе протоколы, и с чем являются ходоки? Порядок дня в протоколах точно по уговору почти одинаков, первым вопросом стоит во всех протоколах доклад о совещании. В ответ на заслушанный доклад—постановления о внесении членских (паевых) взносов, о борьбе с хулиганством путем устройства лекций и бесед и ряд других постановлений, связанных с вопросами совещания.

Ходоки являются в качестве представителей от населения неработающих кооперативов. У всех одни и те же вопросы: как возобновить работу общества, как выкурить поселившегося в артельном заводе кулака и т. п. Все это, а также и короткий промежуток времени, протекший от совещания, нам говорит, что на местах совещание нашло должный отклик. *Г.*





На местах.

По Вологодскому району.

Березниковская волость.

С 21 февраля возобновило деятельность Елегонско-Ларкинское ЕПО. Пай установлен в 2 ф. масла, к моменту начала работы паевые внесли 72 члена. Торговлю и сбыт масла постановлено вести исключительно через Губсоюз. Район деятельности ЕПО—4 деревни.

Благовещенская волость.

25 февраля, после полугодового перерыва, приступило к работе Больше-Чертищенское ЕПО. Район деятельности 10 деревень, в маслоделии ЕПО участвуют все домохозяева. Торговля возсоздается активной группой, состоящей к началу работы из 25 человек. Пай установлен в 1 пуд ржи с члена.

Сычевская волость.

Возобновило работу Серковское ЕПО. Начало деятельности ЕПО относится к 1910 году, последние два года ЕПО не работало. Причиной прекращения работы является бывший староста закупщик Н. Баринов, который всячески старался подорвать кооперативную работу, что ему и удалось. После развала кооператива Баринов занялся собственной торговлей. Теперь население поняло, что с Бариновым ему не по пути. Г.

Лекция в Прилуках.

По приглашению правления Прилуцкого Общества Потребителей, 4 марта инструктором Губсоюза была прочитана лекция в с. Прилуках, в помещении школы, на тему: „Значение кооперации для крестьянского хозяйства“. Лекция сопровождалась картинами волшебного фонаря и, несмотря на то, что частные торговцы посрывали объявления, собрала более 100 человек, между которыми было много женщин, и вызвала оживленный обмен мнений. После лекции инструктора председателем правления был сделан краткий доклад о положении дел в Обществе и о необходимости внесения паевых взносов. Население просило устроить вечер с рассказами и картинками для детей. В. К.

Хорошее начинание.

25 февраля в районе Стризневского кооператива в помещении Народного Дома (д. Стризнево) состоялось открытие трехнедельных курсов по скотоводству и сельскому хозяйству.

Представители кооператива объяснили крестьянам цель и пользу этих курсов для сельского хозяйства, которые вызвали безусловное сочувствие со стороны местного населения.

После официальной части были продемонстрированы видовые картины, изображающие русский и заграничный скот.

В результате на курсы записалось около 50 человек.

Следует надеяться, что курсы пойдут успешно, так как сами крестьяне являются их слушателями и морально поддерживают их. П. Талшин.

Широгорцы.

Было это в 1908 году.

Услыхали широгорцы, что в пяти верстах открылся кооператив, торгует, по воскресеньям собирает сходки, а на сходах толкуют о постройке маслодельного завода.

Стали широгорцев брать зазор, стали они ходить туда на собрания и слушать, что говорят, а, возвращаясь домой, рассуждали о создании такого же кооператива. Так рассуждали широгорцы, чувствуя цепкие лапы местного кулака, умевшего круглый год держать широгорцев в кабале.

И, наконец, в 1910 году широгорцы решили открыть свой кооператив. Дела у них с самого начала пошли хорошо, через некоторое время они построили маслодельный завод, полегоныку выкурили Сидора Ивановича и освободились от его кабалы. Так они жили до 1917 года, а там загорелось и давно жданное пламя революции, уничтожившее царский трон, а затем и Октябрьская революция, которая зачисти́ла все подгнившее и отжившее.

Широгорцы этому радовались,—радовались потому, что строится что-то новое, близкое мужику. Но беда в том, что широгорцы дальше своего Широгорья ничего не видели и не знали. А, между тем, за годы войны страна истощала, не стало запасов, стали во всем чувствовать недостаток; Советской власти пришлось взять все на учет, ввести карточную систему, т. е. распределять продукты среди всех по норме, а распределение возложить на кооперативы.

Стали широгорцы получать товары по списку, на едоков, определенную норму.

Не понравилось широгорцам, стали на кооператив ворчать,—мало дает товару, нам-де больше надо.

Так обвиняли широгорцы свое детище, совершенно не желая разобратся в существе дела, и это продолжалось до прихода НЭП'а.

С появлением НЭП'а широгорцы не встряхнулись и продолжали ругать свой кооператив. Но вот ожили местные кулаки, начался поход на кооперативы, явился Ванька Вахрушин, наговорил и насулил с три короба, не удержались широгорцы и сдали ему в аренду завод и снова, как когда-то, попали в кабалу.

А между тем соседний кооператив продолжал работать, собирались по воскресеньям собрания, как и раньше, была устроена летом выставка. Снова широгорцев потянуло туда, и снова, идя домой, они рассуждали, как бы избавиться от Ваньки Вахрушина.

Но недолго пришлось думать об избавлении, Вахрушин сам отказался, уехал домой в другую волость верст за 30, не рассчитавшись с широгорцами за заношенное молоко.

Теперь широгорцы решили снова взяться за кооперативную работу, и, несомненно, пройденный ими путь, от кулака к кооперативу, обратно и снова в кооператив, заставит их относиться к делу сознательней.

Г.

Мироносицкое ЕПО.

(Гаврильцевской в. Грязовец. у.).

4-го февраля состоялось годовое отчетное собрание членов ЕПО. Отчет за 1922 год рассмотрен и принят. Результаты годовой работы следующие: обороты по торговле в знаках 1922 года выразились в сумме в 2.747.581 р. 79 к.; по трикотажному производству--в сумме 101.038 р. 90 к.;

по кружевному производству—в сумме 349.161 руб.; общий оборот—3.197.781 руб. 69 коп.

На 1923 год для членов, внесших паевые взносы, постановлено при отпуске товаров с продажных цен делать скидку в размере 5% и отпускать товары, имеющиеся в лавке в ограниченном количестве, в первую очередь.

Г.

1-е Комельское Кредитное Товарищество.

(Гаврильцевская вол., Грязовецкого у.).

Т-во организовано 9 апреля 1922 года. Район деятельности Т-ва—13 деревень Гаврильцевской вол. и 9 деревень Панфиловской волости. Весь район находится в радиусе 16 верст. На первое января 1923 года в Т-ве состоит 99 членов. Помимо семсудных операций, с которыми Т-во справилось успешно, велись торговые операции. Проще говоря, Т-во выполняло потребительные функции на место неработающего Скрыбинского ЕПО.

В настоящее время Товарищество сливается с Лихтошским Кредитным Товариществом.

Г.

Общее собрание Благовещенского ЕПО.

(Томашск. вол., Кадник. у.).

25 февраля состоялось отчетное собрание членов одной из крупных артелей Устьянского района—Благовещенской.

Годовой отчет показал, что маслодельный завод дал за 1922 г. убыток в 47 п. 37 $\frac{1}{2}$ ф. масла. Это произошло потому, что всю продукцию завода ЕПО выдавало артельщикам или на руки, или под забранный товар в лавку, не оставляя ни одного золотника на расходы по производству. Поступление молока за 1922 год выражается в приличной цифре 23.357 п. 27 ф., из коего выработано масла 1015 пуд. 22 фун. Из этого количества пошло: в продналог 42 п. 30 ф., на руки членам (гл. обр. тоже для уплаты продналога) 431 п. 34 $\frac{3}{8}$ ф., в лавку 441 п. 05 ф. и удержано в оборотные средства для торговли (как целевые авансы), но возвращено в начале 1923 г.—62 п. 33 ф.

Торговля дала чистого дохода 52 п. 12 $\frac{3}{4}$ ф. масла при поступлении товара в течение года на 558 п. $\frac{3}{4}$ ф. (св. ц.).

Общий же результат таков, что при хорошей работе общество получило дохода только 4 п. 14 $\frac{1}{4}$ ф. масла.

Завод артели требует ремонта. Этот вопрос обсуждался на собрании, но до осени оставлен открытым.

Небольшим большинством голосов постановлено приобрести через Северосоюз племенного быка-домшара. Надо сказать, что скот в районе артели весьма приличный, молочный, и население в маслоделии видит главную доходную статью.

Обсуждался вопрос и о порче молока, зле, от которого страдают почти все артели. Постановлено: граждан, замеченных в порче молока, штрафовать в 1-й раз в 10 ф. масла, во второй—в 20 ф. масла, а в третий—совсем исключать из членов артели с удержанием всего масла, которое присчитывается за молоко.

По двум частным случаям артельщики решили: гр. дер. Суровчики Владимира Константиновича Шахова за приписку молока в книжку и замеченную ранее порчу молока исключить из членов артели на один год, отобрать книжку, а заношенное молоко удержать, как штраф за проступок; к гр. дер. Елюнина Ивану Васильеву Минееву за приписку молока в количестве 7 пудов применить то же наказание, что и к Шахову.

Заслушавши письмо Кадниковского УОНО о помощи местным школам, собрание отчислило из чистой прибыли 20 ф. масла для нужд школ своей волости.

По докладу члена правления и председателя ВИК тов. Румянцева о приобретении облигаций 6% государственного выигрышного займа постановили: поручить правлению приобрести облигацию стоимостью в 25 золотых рублей.

Собрание прошло тихо и деловито. Все вопросы благополучно решены. Одно худо, что из своего завода артельщики создали дойную корову, выбирая подчистую выработанное масло и не оставляя ничего для производства, заставляя лавку покрывать из начислений на товар убытки по заводу. И еще жалуются, что в артели товар дорог. Хотелось бы двойной куш сорвать: и молоко переработать на заводе, не понеся расходов, и товар получить дешевле.

Р. инст. Ш.

Кооперативный юбилей.

30-го января Морозовцы (Вельский уезд, район Верховажского райотделения) праздновали 16-тилетний юбилей своего Общества Потребителей. К 3-м часам дня зал в доме Общества Потребителей был переполнен крестьянами, желающими принять участие в праздновании. Собрание открывает председатель правления О-ва, по предложению которого выбирается президиум из числа членов учредителей. Председательское место занимает один из первых организаторов Общества Потребителей и оглашает список умерших членов учредителей О-ва, память которых собрание почтило вставанием.

От имени РКП приветствует юбилейное собрание председатель коллегии Верховажского райотделения В. А. Комаров.

От Верховажского райотделения приветствует собрание представитель райотделения член коллегии П. В. Самылов.

Далее оглашаются письменные приветствия от Верховажского и Успенского О-в и от коллектива служащих Верховажского райотделения.

Председателем оглашается и принимается собранием следующая повестка дня:

- 1) История развития кооперации и ее принципы.
- 2) Очерк развития кооперации в Морозовской волости.
- 3) Роль и положение служащих в кооперации.
- 4) Влияние кооперации на развитие общественности.

В заключение первого доклада собрание почтило вставанием память первых пионеров потребительской кооперации—рочдельских ткачей.

В заключение второго доклада собрание выразило приветствие Верховажскому райотделению, под руководством которого протекала деятельность Об-ва за последнее время.

По заслушании всех докладов, собравшиеся вынесли следующую общую резолюцию:

Мы, Морозовцы, собравшись в сегодняшний день для ознаменования 16-летнего юбилея нашего Об ва потребителей, отмечаем, что наше объединение в 16-летний период дало самые положительные результаты для объединившихся в области их экономической и культурной заинтересованности. Сегодняшний день, в который мы подсчитали итоги деятельности общества, дает нам еще больше энергии для продолжения кооперативной работы.

С заключение собрание постановило послать письменные приветствия Центросоюзу, Вологодскому Губсоюзу и Вельскому райотделению.

После закрытия собрания все участники приглашаются на товарищеский чай, который был устроен в здании школы в клубе Союза Молодежи. Дальше для участников юбилея силами местных любителей была представлена „Гроза“ Островского.

Надо сказать, что все празднование юбилея произвело великолепное впечатление. Приходится отдать честь как активным работникам общества, так и всем Морозовцам за ту большую работу, которая проделана ими в области кооперации. Можно с уверенностью сказать, что Морозовское Общество является не только лучшим в Верховажском районе, но и во всем уезде; за это говорит, между прочим, и цифра паевых (400 паев), внесенных после 7-го апреля 21 года. Видно, что в то время, когда многие общества потребителей не проявляли своей инициативы в кооперативной работе, не хотели осознать пользу своей потребилки и с поникшей головой ждали какой-то манны небесной, Морозовцы работали во-всю. Огромное значение кооперации при НЭП, как для Республики, так в частности и для крестьянина, Морозовскими кооператорами понято. Хвала и честь им за это! Пусть Морозовское ЕПО является примером для отсталых!

П. Самылов.

Каргопольское ЕПО.

Каргопольское О. П. организовалось в феврале п. г. при наличии 12 активных членов.

В настоящее время число активных членов 250 чел., с паевыми взносами по 1 р. 50 к. зол.

Деятельность Общества развивается с каждым месяцем; за январь и февраль сделано оборотов на 130.000 р.

Для привлечения членов, членам, внесшим, паевые взносы, делается по забору товара 10% скидка, и допускается кредит.

Прибыль Общества за прошлый год составляет 12.000 р.

Кроме торговли, Общество не забывает и о других задачах: так, например, за истекший год отчислено 1000 р. неимущим членам на составление паевых взносов; кроме того, отчислено 1000 р. Отделу Охраны Младенчества, 700 р.—профессиональному Союзу и 500 р.—школе I ступени.

Общество вступает пайщиком в местное Общество по электрофикации.

Один из недостатков О-ва—самостоятельное выступление на рынке помимо райотделения; надо надеяться, что эта ненормальность устранилась.

В. С-ва.

Общество по электрофикации Каргополя.

На одном из объединенных заседаний представителей советских и кооперативных организаций было решено организовать О-во по электрофикации гор. Каргополя.

Избрано организационное бюро, и принято временное положение (до получения устава), определяющее деятельность будущего О-ва.

Предположено собрать 850 паев по 10 р. зол., большая часть которых распределяется между кооперативными организациями.

При энергичной работе руководителей дело пойдет быстро, имеется динамо, остается приобрести только двигатель и арматуру; станцию предполагают поместить в одном из б. винных заводов или, в крайнем случае, даже использовать одну из церквей, кстати сказать массами закрывшихся в Каргополе.

Электричеством предполагается осветить не только учреждения, но частные дома и улицы. Динамо рассчитана на 800 лампочек.

В. С-ва.

Начатки маслоделия в Каргопольском уезде

В прошлом, для развития маслоделия в крае, земством был командирован инструктор, который обучал маслоделию местное население.

Была организована артель, но за последние годы она не работала, были также и частные предприниматели, но маслоделие в широком масштабе не привилось.

В настоящее время почин в этом деле взяло Лекшморецкое О. П., которое скупает молоко, платя за 1 пуд молока 15 ф. ржи.

Занос молока пока не велик—до 16 п. в день.

На продажу масла О. П. заключило с райотделением договор по цене 13 п. ржи за 1 п. масла.

Организованное в сентябре 21 г. О. П., несмотря на малочисленность активных членов, все же развивается успешно, и как отрадное явление надо отметить, что Об-во не преследует цели наживы.

Из прибылей 22 г. отчислено 80 п. ржи на постройку Народного дома, в котором будут сосредоточены торговля, библиотека и зал для спектаклей.

Имеется 600 бревен, получена ссуда в 100 п. ржи из райотделения, и, кроме того, есть надежда получить ссуду от Уисполкома, для чего запрошены смета и план.

Честь и хвала таким кооператорам.

В. С-ва.

Несколько строк о работе инструкторов Вологодско-Чибсарского района за 1922 год.

Число инструкторов, работавших в Вологодско-Чибсарском районе в январе и феврале было 3; марте и апреле—4; мае и июне—5; июле, августе и сентябре—6; октябре, ноябре и декабре—8. По представленным 66 отчетам рабочих дней значится 1633 дня.

Рабочие дни слагаются таким образом: работа в кооперативах $615\frac{1}{2}$ дней, дороги 191 день и работа в центре $826\frac{1}{2}$ дней.

Таким образом, из 30 дней месяца у инструктора приходится на работу в кооперативах $9\frac{1}{4}$ дня, на дороги 3 дня, на работу в центре (совещания и др. работы) $12\frac{1}{2}$ дней и на отдых $5\frac{1}{4}$ дней.

В течение года произведено 108 выездов, в которые сделано 603 посещения, с затратой времени на один кооператив в среднем в $1\frac{1}{4}$ день.

Стоимость одного посещения обошлась в среднем в 20 руб. (знаками 23 года) при $12\frac{1}{2}$ верстах пути на посещение.

Характер проделанной работы за год следующий: всего проделано работ—675, из них падает: на обследование 298—43,5%; учеты должностных лиц 44—6,3%; составление отчетов 27—3,6%; постановка счетоводства 38—5,9%; проведение общих собраний 105—15%; заседаний правлений и ревизионных органов 40—6%; совещаний и бесед 75—10,5%; ревизий 9—1,2%; культурно-просветительной работы 4—0,5%; выставки 3—0,4% и прочих работ—52—7,5%.

Производительность отдельных работников в первые три четверти года была не одинакова, в среднем на одного инструктора приходится от 8 до 10 посещений, но есть и такие, у которых имеется посещений от 15 до 18.

Время пользовалось тоже различно, крайности таковы—20 и 5 дней.

Последняя четверть года дает равнения, как в посещениях, так и в пользовании временем.

Нужно сказать вообще, что последняя четверть года в работу инструкторов внесла большое оживление. Оживление явилось вследствие появления интереса на местах к кооперативной работе. Если мы в начале года наблюдали со стороны населения радушие к кулаку, то теперь явление совершенно обратное: кооперативное население всеми силами старается от этого кулака отделаться.

С. Г.

По Вологде и губернии.

Новый президиум Губпрофсовета.

5 марта пленум Губпрофсовета, переизбранный на минувшем 5-м губс'езде профсоюзов, избрал новый президиум, в состав которого вошли: гг. Патрунов, Воронов, Мельников, Кочнев, Чернов, Петухов и Соколов.

Регистрация ответственных работников.

Губернский Отдел Управления с марта с. г. ввел ежемесячную регистрацию ответственных работников в советских учреждениях и предприятиях.

Центробумтрест.

Центробумтрест ведет в губернии лесозаготовки в районах Сухонском, Кубинском, Двинницком и Уфтюжском. К февралю заготовлено: 19.397 к. с. дров, 10.248 к. с. балансов и 2480 к. с. бревен; выполнено 66,93% программы; из заготовленных лесоматериалов вывезено для сплава 27.725 к. с. (57,76% задания).

В Вологдолесе.

На 15 февраля Вологдолес выполнил свое задание по лесозаготовкам в 88%, и в 87% выполнена работа по вывозке лесоматериалов. Заготовлено: 36.079 к. с. дров и 135.796 шт. бревен.

Очистка зерна.

Вологодское Уземуправление имеет в своем ведении 4 зерноочистилки (на уезд)—в Вологде, в с. Кубенском, с. Новленском и с. Высоковском.

Вологжане на Лионскую выставку.

Госторг отправил во Францию на Лионскую выставку в числе прочих экспонатов и вологодский лен.

Охотники на выставку.

Вологодские охотники, организованные в местный отдел Всероссийского Производственного Союза Охотников, деятельно готовятся к предстоящей Всероссийской сельско-хозяйственной и кустарно-промышленной выставке.

„Красный Пахарь“.

В связи с пятилетним юбилеем Губсовнархоза, его сельско-хозяйственный завод, по желанию профсоюза металлистов, получил наименование „Красный Пахарь“.

Сдача в аренду кожзаводов.

Вологодский Губсовнархоз сдает в аренду третий кожзавод в г. Грязовце и четвертый в деревне Гридино Грязовецкого уезда.

Коммунальный банк.

В Вологде открывается коммунальный банк с капиталом в 10.000 золотых рублей. Пока пайщиками банка состоят: Губисполком, Горкомунотдел, Вологодский и Грязовецкий уисполкомы.

Товарная биржа.

За три месяца работы на Вологодской товарной бирже совершено сделок на сумму 209.870 рублей золотом, и, кроме того, зарегистрировано на 194.400 рублей золотом внебиржевых сделок госорганов.

Сокращение торговли.

Под влиянием высоких ставок уравнительного сбора, в Вологде с конца февраля наблюдается заметное сокращение частной торговли в форме закрытия целого ряда предприятий. В более резкой форме то же явление наблюдается в Тотъме.

Налог на зарплату.

С марта Вологодским Губфинотделом проводится налог на зарплату свыше 17 разряда тарифной сетки ВТС. Обложение излишков против тарифной нормы—колеблется от 6⁰/₁₀₀ до 80⁰/₁₀₀ излишков. Обложению подлежат все служащие и рабочие, как советские, так кооперативные и частные.

Лечебница Красного Креста.

Красный Крест открыл в Вологде лечебницу для приходящих больных, обслуживаемую врачами-специалистами.

Кооператив ВУЗ.

В феврале текущего года вологодские студенты организовали свой кооператив—и открыли на Советской улице свою первую хлебо-бакалейную кооперативную лавочку.

Кооперативная мельница.

Прилуцкое Общество Потребителей (Вологодский уезд) устраивает свою кооперативную мельницу.

Дом Крестьянина.

В Вологде создана особая комиссия для разработки вопроса об организации „Дома Крестьянина“.

Горсоюз Охотников.

Вологодский Горсоюз Охотников установил для своих членов на 1923 год членские взносы в размере двух рублей золотом.

Литературные вторники.

Коммерческий клуб каждый вторник устраивает в своей аудитории научно-популярные и литературные диспуты. Первый диспут—„Омоложение и продление жизни“ не состоялся,—сделан был лишь доклад на данную тему И. Е. Ермолаевым. Зато весьма оживленно прошел второй, „театральный“ диспут; положения докладчика (А. Н. Новиков) о смерти в современном театре художественного реализма вызвали горячие возражения, среди которых надо отметить выступления С. М. Лунина и В. П. Богословского.

Вологодский театр.

В конце февраля закончились в театре Губполитпросвета гастрольные труппы А. А. Богдановского, вызвавшие своим „нэповским“ репертуаром и слабой игрой массу нареканий в местной прессе. С марта начались выступления новой труппы под руководством тов. Лонского; отношение печати к новой, еще не выявившей себя труппе, более доброжелательное, чем к старой.

„Спутник Пропагандиста“.

В начале марта Губком РКП выпустил первый номер своего „Спутника Пропагандиста“. В номере содержатся программы школ политграмоты, марксистских кружков, партийная библиография и пр.

Испарт.

Вологодский Испарт предполагает в ближайшее время выпустить сборник по истории революции и РКП в Вологодской губернии.

Журналы Волгосиздата.

Волгосиздату удалось добиться в центре разрешения на продолжение начатых уже изданий: библиографического журнала „Книжный Листок“ и большого краеведческого журнала „Север“.

Годовщина Волгосиздата.

18 февраля исполнился год работы Вологодского Областного Отделения Государственного Издательства. За год своей работы Волгосиздат выпустил 12 краеведческих изданий в количестве 22.120 экземпляров в 75½ печатных листов. Кроме того, выпущено 16 изданий трудов не родо-ведческого характера в количестве 39.000 экземпляров в 133½ печатных листа. На декабрьской книжной выставке в Москве работы Волгосиздата признаны лучшими по внешности провинциальными изданиями (по сравнению с изданиями других провинциальных филиалов Госиздата).

Вологодская ссылка.

В ближайшем будущем Волгосиздат предполагает издать воспоминания наркома просвещения А. В. Луначарского о его пребывании в ссылке в Вологодской губернии. Точно так же Волгосиздатом приобретены „За-

писки" Н. А. Иваницкого, характеризующие Вологодскую ссылку 70—80 годов. Над историей Вологодской ссылки работает также сотрудник Губэко и председатель правления Вологодского Общества Изучения Северного Края А. А. Колычев.

Проверка школьруков.

По всей губернии происходит проверка политграммы среди школьруков,—невыдержавшие испытания устраниются от работы; любопытно отметить, что среди невыдержавших преобладают учителя, окончившие школы II ступени и специальные педагогические курсы.

Электрофикация.

В Вельске и Грязовце работы по устройству городских электрических станций успешно продвигаются вперед; наоборот, в Тотьме начатая уже была постройка электростанции замерла. Особенно успешно электрофикационные работы проходят в Вельске, где госучреждения получают уже электрическую энергию.

Голодный тиф.

В Каргопольском уезде на почве голода наблюдаются вспышки эпидемии сыпного тифа.

Метрическая система мер и весов.

(К предстоящему введению в РСФСР международных мер протяжения и веса).

Декретом СНК от 14-го сентября 1918 г. (№ 199 „Известий ВЦИК“) было постановлено:

Положить в основание всех измерений, производимых в РСФСР, международную метрическую систему мер и весов с десятичными подразделениями и производными.

Прекратить с 1 января 1922 г. изготовление мер и гирь русской системы.

С 1 января 1923 г. прекратить их продажу.

С 1 января 1924 г. воспретить применение всяких мер и весов, кроме метрических.

За основание единицы длины принять *метр*.

За основание единицы массы—*килограмм*.

Согласно плану введения в России метрической системы, утвержденному в настоящее время Совнаркомом:

К 1 января 1923 года метрические меры *веса, длины и объема* должны быть введены в НКПТ, НКВТ и Наркомздраве.

С 1 января 1923 г. меры *веса* вводятся в НКПС, Наркомвоене и Моркомме; меры *длины*—в НКПС (за исключением смены верстовых столбов на километровые),

Моркоме, ВСНХ и прочих наркоматах (кроме Наркомзема), а также в оптовой торговле всех видов; меры объема вводятся во всех наркоматах, ВСНХ и в оптовой торговле.

К 1 января 1925 г. меры *веса* должны быть введены в ВСНХ и прочих наркоматах; меры *длины* в Наркомземе, в розничной торговле и во всех прочих отраслях; меры *объема* также в розничной торговле и во всех прочих отраслях.

К 1 января 1926 г. меры *веса* вводятся в оптовой торговле.

К 1 января 1927 г. меры *веса* должны быть введены полностью повсюду.

Краткая историческая справка.

Метрическая система мер и весов получила свое название от положенной в ее основу единицы длины (*метр*); первое постановление о введении новых мер во Франции относится к 1 нивоза IV года республики (22 дек. 1795 г.). Декрет о принятии метра, как основной меры, издан 1 термидора 1 года республики (31 июля 1793 г.), т. е. почти 130 лет тому назад. Метр был введен обязательно 22 июня 1799 г. (*mètre vrai et définitif* = 443,296 парижск. линий), однако его практическое распространение в силу различных обстоятельств надолго задержалось. В этом отношении история метрической системы во Франции весьма сложна. Лишь с 1 янв. 1840 г. пользование метром стало обязательным.

Система вошла в употребление в Бельгии, Голландии, Италии, Австрии (1 янв. 1876 года), Германии (закон 17 авг. 1868 г. с 1 янв. 1872 г), Дании, Швеции, Швейцарии, Испании, Португалии, Турции, Египте (с 1875 г), Мексике (с 1884 г.) в таможах. Финляндия ввела у себя метрическую систему с 1895 г.

Англия, начавшая нормировку мер значительно раньше других стран, с 1494 г. (ярд и тройский фунт), отказывается, так же, как и С. Штаты Сев. Америки, ввести у себя эту систему, считая ее не наилучшей.

За этими небольшими исключениями, метрическая система распространилась по всему земному шару и в настоящее время является единственной принятой в науке и преобладающей в практической жизни.

Таким образом, эта система мер есть система международная.

Устраняя необходимость сложного и кропотливого перевода мер одной страны в меры другой, она устанавливает единообразие мер для всего мира, в чем состоит ее первая и главная заслуга.

Преимущества метрической системы.

В существующей русской системе мер приходится бесполезно затрачивать много времени на превращения вершков и лотов в аршины и фунты и т. п., на деление и умножение именованных чисел. Разнообразие различных мер для измерения одной величины так велико, что постоянно угрожает путаницей в практических расчетах. Примерами могут служить сажени: казенная, морская, маховая, косая; десятина: в 2400 кв. саж., экономическая, бахровая, местные (как-то, астраханская в 1000 кв. саж.) и т. п.

Огромное преимущество метрической системы состоит в том, что она основана на нашей десятичной системе счисления, чем устраняется необходимость производства каких бы то ни было выкладок при раздроблении и превращении. Четыре действия арифметики производятся в метрической системе совершенно так же, как, например, мы стали бы производить различные расчеты в сотнях, рублях и копейках, а перевод мер высших в низшие и обратно так же прост, как перевод наших дензнаков выпусков 21, 22 и 23 гг. одних в другие.

Основные единицы метрической системы.

Единицей длины служит *метр* (одна десятиmillionная часть четверти Парижского меридиана=22,51 вершка=3,28 фута=39,37 дюйма).

Единицей объема служит *кубический дециметр* (куб с ребром, равным одной десятой части метра)=11,4 куб. вершка=61,02 куб. дюйма.

Единицей веса служит *килограмм* (вес куб. дециметра чистой воды при 4° С.)=2,44 фунта.

Главнейшие подразделения единиц.

1 метр=10 дециметрам=100 сантиметрам=1000 миллиметрам.

1 километр=1000 метрам.

1 кв. метр=100 кв. дециметрам=10.000 кв. сантиметрам=1.000.000 кв. миллиметрам.

1 кв. километр=1.000.000 кв. метрам.

1 куб. метр=1000 куб. дециметров=1.000.000 куб. сантиметров.

Мерой поверхности (поземельной) служит *ар*=100 кв. метров и гектар=100 арам.

Мерой объема для жидкостей и зерна служат *литр* и *гектолитр*; подразделений литр не имеет (кроме $\frac{1}{2}$ литра и $\frac{1}{4}$ литра), счет частей литра ведется на куб. сантиметры.

Мерой объема для дров, песку и т. п. служит *куб. метр*, называемый в этом случае *стер*.

Метрический центнер (наз. иначе *квинталь*)=100 килограммам. 1000 килограммов составляют *метрическую тонну* (в отличие от регистравой тонны и др.).

Узаконенное отношение русских мер к международным или метрическим.

Меры длины.

Русские меры.	Метрические меры.
1 верста=500 саж.	1,06 километр.
1 саж.=3 арш.=7 фут.	2,18 метра.
1 арш.=16 вершк.=28 дюйм.	<div style="display: flex; align-items: center;"> <div style="font-size: 3em; margin-right: 5px;">{</div> <div> 0,71 метра. 71,12 сантиметра. </div> </div>
1 вершок=17,5 линий	
1 фут=12 дюйм.=6,85 вершка	4,445 "
1 дюйм=10 линиям	30,48 "
	2,54 "
Метрические меры.	Русские меры.
1 километр=1000 метр.	0,94 версты.
	<div style="display: flex; align-items: center;"> <div style="font-size: 3em; margin-right: 5px;">{</div> <div> 0,47 сажени. 1,41 аршина. </div> </div>
1 метр=100 сантиметров	
	22,51 вершка.
	3,28 фута.
	39,37 дюйма.

Меры веса.

Русские меры.	Метрические меры.
1 берковец=10 пуд.	163,8 килогр.
1 пуд=40 фун.=1280 лот.=3840 зол.	16,38 килогр.
1 фунт=32 лота=96 зол.	<div style="display: flex; align-items: center;"> <div style="font-size: 3em; margin-right: 5px;">{</div> <div> 0,409 килогр. 409 граммов. </div> </div>
1 лот=3 зол.	
1 золотник=96 долей	12,79 граммов.
	4,26 грамма.
Метрические меры.	Русские меры.
1 тонна (метрич.) 1000 килогр.	61,04 пуда.
1 килограмм=100 граммов	<div style="display: flex; align-items: center;"> <div style="font-size: 3em; margin-right: 5px;">{</div> <div> 0,06 пуда. 2,44 фунта. </div> </div>
1 центнер (100 килогр.)=	
1 грамм=1000 миллиграммов	6,1 пуда.
	0,23 золотника.

Что необходимо знать о метрической системе каждому. Для многих приблизительных расчетов, вызываемых потребностями жизни, достаточно знать только приближенные значения соотношений между русскими и метрическими мерами. Приблизительные расчеты показывают, что:

Метр—приблизительно *полусаженка*. Отсюда следует, что при оценке расстояний на земной поверхности можно приблизительно принимать *километр* за *версту*; земельная же мера метрической системы *гектар* (100 аров)—немного меньше нашей *десятины* (в 2400 кв. саж.).

Имея под руками аршин, очень легко составить себе достаточно точное практически представление о величине *метра*. Для этого следует сложить концами два аршина так, чтобы между ними получился *прямой угол* (напр. положив их вдоль двух сторон одного из углов крышки стола). Расстояние между свободными концами их почти равно метру (ошибка около 1%).

Отсюда следует, что *квадратный метр* почти равен *двум квадратным аршинам* (1,98 кв. арш.), *кубический метр* почти равен $2\frac{3}{4}$ *куб. арш.*, а *кубическая сажень* приблизительно равна $9\frac{3}{4}$ *куб. метров* (9,71 куб. метр.).

Килограмм немного меньше $2\frac{1}{2}$ *фунтов*, т. е. около $\frac{1}{16}$ *пуда*, а *грамм*—почти 4 *золотника*.

Литр—около $1\frac{1}{3}$ *бутылки*. *Ведро*— $12\frac{1}{3}$ *литров*. *Бочка* (40 вед.)—около 500 *литр*=5 *гектолитров*.

Б. К.





Справочный отдел.

Вопросы и ответы.

1. Вопрос: *Что такое промысловый налог?*

Ответ: Промысловый налог складывается из патентного и уравнительного сбора. Патентный сбор состоит из налога на торговые и промышленные предприятия и на личные промысловые занятия; уравнительный—из налога на оборот или производство предприятия по продажной стоимости. Стоимость выбранных на предприятие патентов засчитывается в уплату уравнительного сбора (ст. 3 Пост. ВЦИК и СНК от 18-го января 1923 года).

2. Вопрос: *Какие льготы по этим налогам имеют потребительские общества, сельскохозяйственные товарищества и, в частности, маслодельные артели?*

Ответ: Потребительской кооперации льготы даны декретом СНК от 18 июля 1922 года, а именно: потребительские общества патент оплачивают в 75% существующего тарифа, а уравнительный сбор в 50% установленного размера с оборота с членами, внесшими пай, и в 75% тарифа с оборотов с другими лицами.

Собственные производства обществ потребителей, напр. мастерские, маслодельные заводы, подлежат обложению наравне с частными предпринимателями и льготами не пользуются. Об этом возбуждено ходатайство.

Сельско-хозяйственная кооперация и, в частности, маслодельные артели пользуются льготами на основании постановления НКФ от 20 ноября 1922 года, за № 8091, а именно: Если маслодельный завод артели перерабатывает молоко только для своих членов, то патент и уравнительный сбор взимаются на 50% ниже установленного размера. Выработанное масло для сдачи в продналог от уравнительного сбора освобождается (смысл п. 3 отношения Губфинотдела Северосоюзу от 22 февраля 1923 года за № 1460). Если при артели есть лавка, и она торгует только с членами артели, то патент на нее и уравнительный сбор с торговых оборотов взимается тоже на 50% ниже установленного тарифа. Если потребительская лавка, или лавка при маслодельной артели сбывают продукты сельского хозяйства (масло, лен, пушнина, семя и пр.) своему Союзу (конторам, райотделениям Губсоюза), то сумма с этого оборота уравнительному сбору не подлежит (п. „е“ и „ж“ ст. 78 „Правил“ 8 марта 1922 года и ст. 6 „Временных Правил“ от 18 января 1923 года).—Если существует одна или несколько маслодельных артелей на своих уставах, и лавкой для них является лавка Общества Потребителей тоже на самостоятельном уставе, то маслодельные артели надо понимать как добровольные объединения внутри Единого Общества Потребителей, а Общество Потребителей, ведя снабжение членов артели, все равно, что ведет операции со своими членами; значит, уравнительный сбор по этим операциям должен быть на 50% ниже установленного размера.

О льготах патентных сборов на личные промысловые занятия служащих кооперативов смотри ниже.

3. Вопрос: Подлежит ли уравнительному сбору оборот от продажи товаров райотделениями и конторами Губсоюза Обществам Потребителей, Добровольным Объединениям, Артелям, Товариществам и прочим членам Губсоюза?

Ответ: Нет (п. „е“ ст. 78 „Правил“ от 8 марта 22 г.*) и ст. 6 „Временных правил“ от 18 января 23 года).

4. Вопрос: Какая форма заявлений для подачи сведений об оборотах или производстве своих членов?

Ответ: Для общества потребителей:

В Налоговую Комиссию гор. (такого-то своего уезда)
 Единого Потребительского Общества.

Сведения для исчисления сумм уравнительного сбора.

Оборот кооператива за истекшую четверть года (с такого-то по такое-то число) выразился в сумме руб. коп., в том числе отпущено членам, внесшим паевые взносы, на сумму руб. коп.

Членам, не внесшим паевые взносы, на сумму руб. коп.

Сбыто (или продано) Губсоюзу (или ДО, конторе, райотделению) на сумму руб. коп.

Месяц, число, год.

Председатель правления

Член правления

Член ревизионной комиссии.

Для артельной лавки сведения по такой же форме.

Для артельного маслодельного завода:

В Налоговую Комиссию гор. (своего уезда)
 маслодельной артели.

Сведения об исчислении сумм уравнительного сбора.

Производство артельн. завода для членов за истекшую четверть года (с такого-то по такое то число) выразилось:

в количестве пуд. фун. масла.

В том числе для сдачи в продналог в количестве пуд. . . фун. масла.

Месяц, число и год.

Председатель

Член правления

Член ревизионной комиссии

5. Вопрос: Кто из служащих в кооперативных организациях не подлежит личному промысловому обложению?

Ответ: Согласно декрета СНК от 18 июля 1922 года, Постановления НКФ от 20 ноября 1922 года за № 8091 и объявления Вологодского Губфинотдела от 30 января 1923 г., от личного промыслового обложения освобождаются: члены правлений или другие служащие во всех потребительских и сельско-хозяйственных кооперативах в числе не более трех в каждом кооперативе и объединении таковых; инструктора, как несущие неторговые функции; писцы, машинистки, рассыльные, упаковщики, носильщики; уборщики, сторожа, рабочие и т. п. лица, несущие чисто ме-

*) В дальнейшем „Правила“ от 8 марта 1922 г. именуются просто „Правилами“.

ханическую работу. Если члены правления в первичных кооперативах не получают платы за свои обязанности, они не подлежат личному промысловому налогу и не входят в число трех работников кооператива, освобождающихся от обложения. Остальные лица: приказчики, конторщики, счетоводы, закупщики, мастера и т. п. подлежат обложению, при чем стоимость патентов на личное и промысловое занятие понижается на столько процентов, на сколько по данным кооперативам понижен патентный сбор.

Ремесленники, подлежащие обложению, если они передают свою выработку для сбыта кооперативу, как его члены, то они привлекаются к промысловому обложению в половинном размере; но могут быть вовсе освобождены от обложения Налоговыми Комиссиями (Циркуляр Центроналога 12/13 апреля № 7195/172).

6. Вопрос: *Когда взимаются патентный и уравнительный сборы?*

Ответ: Патентный сбор взимается за четверть года вперед полностью (четвертями считаются: январь—февраль—март, апрель—май—июнь, июль—август—сентябрь, октябрь—ноябрь—декабрь), если бы даже предприятие открыло свои действия в середине или в конце четверти (ст. 4 „Правил“). Уравнительный сбор налоговые комиссии определяют предположительно или на основании представленных плательщиками доказательств с суммы оборота (или производства) каждого предприятия за предшествующую четверть года. Сведения об оборотах истекшей четверти должны быть представлены не позже 15 числа первого месяца окладной четверти, т. е. 15 января, 15 апреля, 15 июля и 15 октября (ст. 77 и 80 Правил). Непредставление сведений может служить для Налоговых Комиссий основанием к оставлению без рассмотрения жалоб по существу на неправильность обложения (ст. 79 Правил). Установленные оклады уравнительного сбора должны уплачиваться не позже 15 числа второго месяца окладной четверти года (ст. 87 Правил).

В тех случаях, когда в предшествующей четверти года предприятие существовало не в течение всей четверти, оборот должен быть определен за действительное время существования предприятия, и с полученной суммы должен быть исчислен оклад уравнительного сбора за следующую четверть (Циркуляр Центроналога 27/29 апреля 1922 г. № 7237).

Предприятия, вновь возникшие, не привлекаются к уравнительному сбору за первую четверть года их существования (ст. 77 Правил). Размер уравнительного сбора должен быть установлен к 5 числу второго месяца окладной четверти, о чем широко оповещаются плательщики (ст. 86 Правил).

7. Вопрос: *Кому и как жаловаться на неправильное обложение?*

Ответ: В течение месяца со дня установления оклада плательщики могут подать жалобы на неправильное исчисление в Губфинотдел через Финансового Инспектора, которым они представляются на разрешение Губфинотдела в двухнедельный срок. В случае неудовлетворения жалобы, должны быть приведены мотивы отказа (ст. 88 и 89 Правил). Жалобы должны быть документированы выписками из книг, или, если таковые „хромают“, то предположительные обороты должны быть засвидетельствованы волисполкомами, правлениями и ревизионными комиссиями кооперативов.

8. Вопрос: *Оплачиваются ли гербовым и канцелярским сбором жалобы по промысловому налогу?*

Ответ: Оплачиваются—канцелярским при засвидетельствовании местным исполкомом и гербовым при подаче фининспектору.

9. Вопрос: Приостанавливает ли обжалование платеж налога?

Ответ: Да. Если обнаружится, что жалобщик неправильно привлечен к промысловому налогу или подвергнут явно непосильному штрафу, то платеж приостанавливается до рассмотрения жалобы (ст. 75 Правил).

10. Вопрос: Возможно ли снижение законно установленных налогов с кооперативных предприятий?

Ответ: Если Губфинотделом, по представлению налоговых комиссий, будет признано обложение чрезмерным, то он может войти с ходатайством в Наркомфин о понижении процентов, которые и применяются с четверти года, следующей за той, когда они установлены Наркомфином (ст. 82 Правил). Это центральные налоги. Местные же могут для кооперации распоряжением местной власти, по представлениям уездных налоговых комиссий в губернскую налоговую комиссию.

11. Вопрос: Какое содействие оказывает Северосоюз своим членам—кооперативам при существующей налоговой политике?

Ответ: Северосоюз имеет своего представителя в Губернской Налоговой Комиссии; следит за законодательством, дающим льготы по обложению кооперации, и за правильным выполнением этого законодательства со стороны Губфинотдела; возбуждает ходатайства о снижении слишком обременительных налогов; на сведениях о торговых оборотах обществ потребителей и о производстве маслодельных артелей, а также на их ходатайствах дает свои подтверждающие заключения, если эти организации действительно кооперативные и являются его членами.

В. К.

Постановления Правительства, опубликованные в феврале мес. 1923 года *).

СОДЕРЖАНИЕ.	Кем издано.	Когда.	Где напе- чатано.
Ц е н т р а л ь н ы е.			
О подсудности гражданских дел судебным учреждениям Р. С. Ф. С. Р.	ВЦИК и СНК.	—	Изд. ВЦИК 3/п. Изд. ВЦИК 4/п.
Положение о Нар. Ком. Юстиции	ВЦИК	1 фев.	Изд. ВЦИК 14/п.
Об удостоверениях личностей получателей почтовой корреспонденции и засвидетельствовании доверенностей	СНК.	2 "	Изд. ВЦИК 17/п.
Об изменении ст. 2 и 6 положения о государственном поимущественном налоге (Изд. ВЦИК 26/х 22 г.)	ВЦИК и СНК.	15 "	Изд. ВЦИК 17/п.
О валютных операциях	" "	15 "	" "

*) См. „Кооп. Сев.“ № 4.

СОДЕРЖАНИЕ	Кем издано.	Когда.	Где напе- чатано.
О денежной замене трудгужналога . . .	" "	15 "	Изв. ВЦИК 18/п.
О порядке наложения взысканий за на- рушение постановлений о косвенных на- логах (акцизах)	" "	15 "	" "
Таксы весового сбора за посылки . . .	СНК.	13 "	Изв. ВЦИК 21/п.
О порядке найма работников высшей квалификации	НКТ. и ВЦСПС.	19 "	Изв. ВЦИК 25/п.
Льготы для грузов ЦК последгол ВЦИК, Российского О-ва Красного Креста и бла- готворительных организаций	ВЦИК и СНК.	26 "	Изв. ВЦИК 28/п.
М е с т н ы е.			
О повышенном страховании строений .	Волог. Губисполк.	30 янв.	Кр. Сев. 2/п.
Объявления о применении нового поло- жения (от 18/1 23 г.) о промысловом налоге	Губфинотд.	—	Кр. Сев. 4/п.
О мерах борьбы с эпидемическими забо- леваниями	Волог. Губисполк.	2 фев.	Кр. Сев. 7/п.
О мерах борьбы с хулиганством	Волог.	6 фев.	Кр. Сев. 8/п.
О сроке внесения страховых платежей по обязательному страхованию скота до 1 мая	Уисполк. Волог. Губисполк.	 7 "	 " "
О порядке печатания периодических и непериодических изданий: государственных, частных, кооперативных, а также плакатов, афиш, нот, рисунков и прочих произведе- ний печати	" "	9 "	Прилож. к Кр. Сев. 11/п.
Об установлении на 1923 год местного налога с фабрично-завод., торгово-пром. и дачных помещений	" "	2 "	Там же.
О порядке пользования мерами и весами	" "	8 "	Там же.
Объявление об устройстве зерноочисти- тельных пунктов и условиях пользования машинами	Губземупр.	—	Кр. Сев. 13/п.
Об установлении перечня предметов, не подлежащих продаже, на пополнение не- доимок	Волог. Губисполк.	14 "	Кр. Сев. 17/п.
Объявление о подоходно-поимуществен- ном налоге	Губфинотд.	—	Кр. Сев. 28/п.

Условия кредита при отпуске Губсоюзом товаров.

1. Существующие условия отпуска товаров в кредит считать аннулированными с 15 марта.

2. Отпуск товаров в кредит райотделениям, райконторам и ЕПО с 15 марта производится на следующих условиях: а) до 14 дней со дня выписки счета товар отпускается в совзнаках без начисления $\frac{1}{10}\%$, б) разница долга, не полученная в установленные без $\frac{1}{10}\%$ сроки, переводится в червонцы, в) выдаваемые наличные дензнаки переводятся в червонцы в день выдач, г) имевшийся долг на 15 марта до 29 марта покрывается без перевода в червонцы, неуплаченная разница с 29 марта переводится в червонцы, д) сроки кредита определяются фин. отделом Губсоюза, е) райотделения и райконторы, производящие уплаты долга преимущественно совзнаками под персональной ответственностью председателей райотделений и заведующих райконтор, обязываются вносить (переводить) в кассу Губсоюза вырученную наличность в сумме свыше 5 000 руб. в течение 3 х дней, в сумме до 5.000 руб. в течение 5 дней.

Примечание: 1) в случаях задержания денег в кассах, что неизбежно вызовет обезценение совзнаков, будет насчитываться курсовая разница.

2) Представлять Губсоюзу два раза в месяц на 1—15 выписку кассовых оборотов (итоги за каждый день).

3) Отпуск товаров в кредит государственным и общественным организациям производится в червонцах, сроки кредита определяются финансовым отделом.

4) Отпуск товаров частным организациям производится исключительно за наличные.

Охотничий сбор.

Постановлением президиума ВЦИК и СНК от 1 марта каждый охотник, имеющий право производить охоту, облагается государственным сбором в размере пяти рублей (1923 г.) в полугодие. От уплаты охотничьего сбора освобождается промысловое население в охотничьих промысловых районах. Сбор взимается местными земельными органами при выдаче удостоверений на право охоты. Губернским съездам советов и их исполн. комитетам предоставлено право устанавливать к этому сбору надбавки на местные нужды в размере не свыше 50% указанной выше суммы.





Официальный отдел.

ОБЯЗАТЕЛЬНОЕ ПОСТАНОВЛЕНИЕ № 41.

Вологодского Губернского Исполнительного Комитета 3 марта 1923 г.
(Опубликованное в № 53 газеты „Красный Север“ от 10 марта т. 1.).

О надзоре и содержании всех существующих, вновь открывающихся и строящихся молочных заведений в пределах Вологодской губернии.

1. Все заведения, перерабатывающие молоко в молочные продукты, *обязаны регистрироваться в Отделе Управления Губисполкома* по заключениям организационно-инструкторского отдела Губсоюза, с указанием приблизительного количества ведер молока, могущего поступать в течение года, и других сведений по установленной форме.

2. Действие настоящих правил распространяется на все *помещения, имеющие сепаратор производительностью от 3-х ведер в час, а также сырные котлы.*

Для вновь строящихся.

3. Заводы и их отделения со всеми постройками должны отстоять от соседних строений в расстоянии не менее 10 саж.

4. Завод должен иметь не менее 3-х комнат, площадью от 9 кв. саж. Сливочные отделения состоят из 2-х комнат, с площадью 8 кв. саж., при высоте в 4 аршина. У помещения должны находиться: сени, крыльцо с чуланом и местом для проветривания посуды. Ледник строится из 2-х отделений; сырные подвалы устраиваются в зависимости от вырабатываемых сортов сыра, но не менее, как из двух комнат.

5. Квартира мастера и рабочих отделяется от завода капитальной стеной с особым входом.

6. Ледник должен иметь 2 стенки и строится обязательно на север.

Общие правила (для существующих и строящихся).

7. Внутренняя поверхность стен и потолка должна быть *побелена известью*. Косяки и дверные полотна и оконные рамы *окрашиваются светлой масляной краской*. Деревянные полы должны быть *плотно сколоченные* (уклон пола к сточным желобам не менее 1 верш. на пог. саж.).

Подполье делается из утрамбованной глины, на которую посыпается слой песка, толщ. в 4 в., и по ней слой извести в 2 верш.

Накат должен быть плотно сколоченный, проконопаченный, пазы залиты смолой.

8. Внутренняя *побелка* завода должна производиться *не менее 2-х раз в год*.

9. Иметь в каждой комнате по вентиляционной трубе Муира.

10. Каждая комната должна хорошо освещаться. Летом в окна вставляются сетки, в помещении же для хранения масла—матовые стекла.

11. Полы мыть после каждой работы и один раз в неделю *покрывать известковым молоком*.

12. *Сточные желоба* делать с уклоном 2 верш. на пог. саж. и оканчивать водяным затвором. Помойные ямы устраиваются со дном, должны быть плотно срублены, осмолены, с плотной крышкой и вытяжной трубой.

13. Вода для пользования в молочных заведениях употребляется только чистая, прозрачная, не имеющая постороннего запаха и вкуса, годная для питья; *запрещается пользоваться водою из стоячих источников*, заплесневевших, зараженных и пр.

14. *Посуда* под сливки, молоко и обрат должна быть из белой жести или луженого железа и хорошо пропаяна. *Мытье* посуды производить *немедленно* после работ, содой, известью и споласкивать крутым кипятком.

15. В помещении завода *строю воспрещается* спанье, куренье, плавание на пол, а также мытье тряпок, белья и их сушка. Не должны *храниться* предметы, не относящиеся к молочному производству.

16. Молоко не принимается: от заведомо больных коров, от хозяйств, где находятся заразные больные, и из деревянной посуды. Доставлять молоко надо на завод в хорошо пролуженной металлической посуде.

17. Лица, работающие на заводе, должны *иметь* во время работы белый *чистый фартук* с нагрудником. Все работающие обязаны периодически подвергаться медицинскому осмотру.

Немедленно отстраняются, когда появится заболеваемость среди рабочего персонала кожными и заразными болезнями и эпидемическими заболеваниями в их квартире.—*Не допускаются к работе* с грязными руками, платьем и обувью.

18. Вырабатываемое на заводах масло и выпускаемое из них не должно содержать воды более 160/0 и должно быть без всяких примесей.

19. Каждый кусок масла, выпущенный с завода, должен иметь на пергаменте: 1) регистрационный №, 2) название завода, 3) волость и 4) уезд.

Примечание: Параграф вступает в силу через 6 месяцев со дня опубликования в газете „Красный Север“.

20. Конюшни, свинарники, помойные ямы устраиваются от завода *на расстоянии* 15 саж., уборные же на 20 саж. (последние должны быть обязательно).

21. Проведение этих постановлений возлагается на местные Советские органы.

22. Печатный экземпляр настоящих правил выдается каждой маслодельне. Правила должны быть вывешены в маслодельне на видном месте.

23. Обязательное постановление входит в *силу через 2 недели* после опубликования в газете „Красный Север“.

24. Лица, учреждения, артели, хозяева, мастера молочных заведений, не исполняющие обязательное постановление, подвергаются судебной ответственности в порядке ст.ст. 190, 191, 217 Угол. Кодекса вплоть до закрытия завода. Лица же, продающие масло без марки, согласно п. 19 сего обязательного постановления, подвергаются ответственности в административном порядке.

Предгубисполкома А. Анохин.

Секретарь Губисполкома Кораблев.

Книжная полка.

О житнетворчестве.

А. А. Евдокимов. *Зимние крестьянские школы, как первая ступень кооперативного образования в сельских местностях.* Изд. Союза Сев. Коопер. Союзов (Северосоюза). Вологда, 1922, 39 стр. Тир. 15.000 экз.

Вначале автор рассказывает о некоторых попытках устройства кооперативных школ для взрослых крестьян в Белороссии и на Украине в 1918—1919 г.г. и касается идеи Высшей Крестьянской Школы. Первая ВКШ открыта была в Ардатове в 1917 г. Затевавшие ее и Вологодские кооператоры в том же году (след ее остался в виде библиотеки ВКШ, которая и ныне функционирует, ставши публичной).

Установив основные черты ВКШ и указав, что финансировать дело дополнительного образования взрослых тружеников деревни должны заинтересованные в том население и сельские кооперативы, автор подробно, с большим знанием дела и любовью останавливается на Зимней Крестьянской Школе, как особом типе, найденном „культурниками“ на пути своих исканий.

Создателями ВКШ являются: кооперативные союзы, местные сельские кооперативы и учителя „зимники“, прошедшие соответственные курсы—студию.

ЗКШ, имея стержень агрономический и кооперативный, являясь школой открытых дверей (всенародной), должна вызвать у крестьян интерес и сочувствие. Являясь фундаментом кооперативного образования, ЗКШ оставит в данном селении, закрепленный длительной совместной (вкупе и влюбе) работой кружок кооператоров. Педагог-инициатор (душа дела) должен быть разносторонним, ибо ему предстоит дать импульс к знанию в „четырех мирах, в четырех разделах мышления и познания“: математики, опытного и наблюдательного природоведения, общественности и „культуроведения“.

Главное в том, что преподавание, насыщенное кооперативной и производственной пропагандой, даст не столько некоторый объем систематических знаний, сколько *должно формировать активную творческую личность*, и единение подобных личностей— в научном, художественном и общественном интересах.

Везде должна проводиться прикладная житнетворческая задача. Учебный день—3 часа (всего 72 дня—216 часов) делится на 3 части из каждого раздела знаний.

Сюжеты (ищите сюжеты! лозунг школы. В них жизнь. Подбирайте и придумывайте их сообща) для лекций—бесед, основанных на историческом методе, более прочном и солидном, и для упражнений берутся из любого раздела учебного материала.

ЗКШ должна выражать местную научную мысль, а отсюда особенно важно активное наблюдение над местной природой, над местной общественной и бытовой жизнью, что впоследствии должно привести к организации деревенских музеев (краеведения?) и местных мастерских наглядных пособий.

Литературным вечерам (и их сюжетности), являющимся продолжением школьной работы, более широкой ее популяризацией, придается большое значение.

ЗКШ—кооперативная школа, школа общественности, всестороннего улучшения жизни, дающая комплекс цельного знания единой науки о жизни.

ЗКШ способна поддержать и оживить крестьянскую работу, должна влить в кооперативную среду новых деятелей, укрепить старых.

ЗКШ будит научный интерес, повышает местную технику действия, разрабатывает научно и подготавливает материал для общественной жизни и мысли.

Надо приветствовать новую школу житнетворчества.

W.

Л. И. Андреевский. *Очерк крупного крепостного хозяйства на Севере 19-го века* (По данным села Никольского Волог. губ.). Издание Волог. Обл. Госиздата, Вологда, 1922, 80 стр. 1 табл. Тир. 2000 экз.

Всякому разбирающему старые архивы доводилось переживать совершенно своеобразное чувство. По мере детального разбора бумаг и бумажек, написанных выцветшими чернилами, своеобразным архаичным письмом, с своей давней причудливой ор-

фотографией; по мере ознакомления с заботливо-подшитыми тетрадями серо-синей, грубодобротной полотняной бумаги, перед исследователем начинает мелькать прежний отживший мир, отдельные проявления которого, разрозненные на клочках бумаги, начинают укладываться в более или менее стройную картину, вырисовываются отдельные фигуры, порой полупризраки, от малого количества данных, а порой для главных действующих лиц и почти реальные. Вчитываясь в тексты, знаешь, как данное лицо поступает, чем оно живет, чем волнуется. Прежнее становится настоящим.

Но тут ученые исследователи ставили точку, предоставляя оживать прошлое писателям или историкам, которым наша опись служила ингредиентом в их исследованиях и обобщениях.

Не так поступил Л. И. Андреевский, сам обработав архивные данные и дав нам мастерскую, мозаичную (именно мозаичную, составленную штришками и черточками) картину северного помещичьего хозяйства начала 19-го века. Работа интересная, как с принципиальной, так и с методологической точки зрения (могу указать лишь одну аналогичную, давно забытую работу проф. А. И. Кирпичникова: „Русская жизнь начала XIX-го в. по газетным объявлениям“).

Перед нами встает картина широкого зажиточного, северного помещичьего хозяйства со всеми его деталями, которое, несмотря на свою крупность и деловитость (одних инструкций—наказов сколько?), должно было неминуемо погибнуть, будучи основанным на отживших крепостных началах.

Пересказывать работу не приходится, она сплошь вся интересна до мельчайшей таблицы для историка русской культуры, русского экономиста.

Работа эта еще раз показывает, как бездонно ценны наши архивы. Их всячески беречь надо, хотя бы для талантливых людей, которые смогут систематизировать материал и в обработанном виде представлять нам высоко-полезные эскизы нашего прошлого, дающие нам порой возможность разобраться и в настоящем.

А. W.

С. К. КРАСНОПЕРОВ. Как прибыльное вести пчел в рамочных ульях. Пособие для начинающих, сост. на основании науки и долголетней личной практики. С 22 рис. Изд. „Пахарь“. ПГ. 42 стр.

В. С. РАЙКОВСКИЙ. Пчеловодство. Краткое руководство по ведению пчел в рамочных ульях. Изд. Кооп т-ва „Начатки Знаний“. ПГ. 1922. 24 стр. Тир. 7000 экз.

Мед—наилучшая замена сахара, с весьма высокими питательными, а также и целебными свойствами, и в настоящее время справедливо получает все большее и большее распространение, как предмет полезного промысла, могущего быть, при надлежащей постановке дела, очень прибыльным.

Теорию и практику пчеловодства лучше всего изучить на специальных курсах, в течение 2—3 месяцев, или поступив на какой-либо частный пчельник на целый сезон, но в крайнем случае можно идти и самостоятельным путем, с помощью хорошего руководства. Образцы такого пособия и представляют предлагаемые книжки.

На Севере существует своя особая порода пчел, но за последнее время пчеловоды предпочитают им породу украинскую, как незлобивую, способную быстро размножаться и перелетать большие пространства и пр. Такие переселенные на Север пчелы быстро осваиваются с новым климатом, и от скрещивания их с местными пчелами получается весьма продуктивная порода. Но все-таки приходится возмещать недостатки природы более искусственными методами работы по уходу за пчелами и более строго соотносить свои действия с местными особенностями как климата, так и медоносной флоры, которая в общем на Севере довольно обильна и может давать пчелам также богатую добычу медом.—В этом случае широкую возможность приспособления к местным условиям открывает разборный рамочный улей, применение которого дает ежегодно нормальный доход медом пуд и более с улья, тогда как примитивные формы хозяйства дают на Севере весьма скудные результаты.

Обе брошюры сжато и в то же время полно охватывают излагаемый предмет и всякому начинающему пчеловоду могут оказать большую услугу.

Д.

ОГЛАВЛЕНИЕ.

РКП и кооперация. <i>М. Нов—ский</i>	1— 4
Готовьтесь к посеву! <i>И. Курилов</i>	4— 7
Больные места современной кооперации. <i>А. Ростиславин</i>	7— 16
Торговцам и спекулянтам в кооперации не место. <i>М. Н.</i>	16— 17
К установлению твердой кооперативной сети. <i>К—н</i>	18— 22
Вологодская пресса (1838—1922 г.). <i>А. Ш.</i>	22— 24
Рынок города Вологды. Учеты движения товарных цен за февраль 1923 г. (<i>А. Н. Прибытков и Н. К. Степановский</i>)	25 —30

Лесная и кустарная кооперация.

Из прошлого и настоящего Лесоартели. <i>С. Лукин</i> . О взаимоотношениях Лесоартели со своими членами и о постановке дела в последних. <i>Ив. Ск—ов</i> . Собрание уполномоченных Всероссийского центра лесной кооперации (Всеколеса). <i>А. Зепалов</i> . Трагизм инструктора лесника и кооператора вообще. <i>И. С.</i> О результатах Кубинского районного собрания уполномоченных лесоартелей. <i>И. С.</i> Разыгравшийся аппетит. <i>С. П.</i> Кружевные артели Вологодской губернии. <i>Я. Ч.</i> В Артельсоюзе	31— 51
---	--------

Сельское хозяйство.

Шаг за шагом по пути восстановления сельского хозяйства. <i>Н. Рослов</i> . Продналог и сельские хозяйства Вологодской губернии. <i>И. Гурьев</i> . Участие кооперации в текущем сельско-хозяйственном сезоне. <i>Х. Алексеев</i> . Работы Ярославской опытной зоотехнической станции. <i>П. С.</i>	52— 62
---	--------

Литературный отдел.

Весна. <i>Стих. Павловича</i>	63
Ночь в деревне. <i>Стих. Г. С.</i>	64
Вьюга <i>Рассказ А. Субботина</i>	64— 67
Со скалы. <i>Стих. Ив. Булатова</i>	68
Обзор печати	69— 70
Экономическая хроника	71— 78
Кооперативная хроника	79— 82
В нашем Губсоюзе	83— 88
В инструкторской комнате. <i>В. К.</i>	88— 91
Тяготение к нам Пошехонского уезда <i>В. К.</i>	91
Из деятельности Волог. губ. военно-потр. о-ва. <i>От—ов</i>	91— 92
О масляных заготовках. <i>М. Шемякин</i>	93— 94
Всероссийская с.-хоз. и кустарно-пром. выставка и кооперация. <i>Посторонний</i>	94— 96
Совещание представителей кооперативов Вологодского района	97—104
На местах	105—111
По Вологде и губернии	111—114
Метрическая система мер и весов. <i>Б. К.</i>	114—118
Справочный отдел	119—124
Официальный отдел	125—126
Книжная полка	127—128

ВОЛОГОДСКИЙ ГУБЕРНСКИЙ СОЮЗ

Баланс Главной Конторы

	В зол. вал.		В знаках 23 г.	
А К Т И В.				
I. ДЕНЕЖНЫЕ СРЕДСТВА.				
1. Касса	913	95	14918	65
2. Текущие счета	212	47	2696	82
3. Банковые билеты	2700	—	46980	—
II. ИМУЩЕСТВО.				
4. Имущество недвижимое	248890	—	4330486	—
5. Инвентарь и оборудование	44773	05	779054	34
III. ТОВАРЫ и МАТЕРИАЛЫ.				
6. Товары на складах	189309	15	3293992	57
7. В розничных магазинах	11547	69	201039	90
8. Готовые изделия	—	—	—	—
IV. АКЦИИ и ПАИ.				
9. Паевые в разных организациях	21277	20	370224	55
V. ВЗАИМНЫЕ РАСЧЕТЫ.				
10. Отделения и конторы	74822	93	1301947	46
11. Производственные предприятия	8174	35	142236	81
VI. ДЕБИТОРЫ.				
12. Разные учреждения и лица	14597	66	253999	33
13. Кооперативы I-й степени	14788	39	256273	31
14. Подотчетные лица	7560	94	133638	31
15. Переходящие суммы	—	—	—	—
VII. ВЕКСЕЛЯ.				
16. Векселя полученные	1953	99	34000	—
17. „ учтенные	7328	20	127540	—
18. „ в обеспечении	25906	61	450780	—
	674696	58	11739808	05

Председатель Правления И. В. Курилов.

КООПЕРАТИВОВ (СЕВЕРОСОЮЗ).

на 1-е января 1923 года.

	В зол. вал.		В знаках 23 г.	
П А С С И В.				
I. КАПИТАЛЫ.				
1. Оборотный	164936	33	2869997	98
2. Запасный	16960	88	295119	28
3. Паевой	20698	80	360159	15
4. Восстановления имущества	311605	39	5421933	57
5. Фонд для выдачи премий	4639	24	80724	48
II. СПЕЦИАЛЬНЫЕ ТЕК. СЧЕТА.				
6. Ссуды под товары	8310	19	144597	27
7. " " векселя	13159	66	228977	20
8. Учет векселей	7328	20	127540	—
III. КРЕДИТОРЫ.				
9. Разные учреждения и лица	43877	69	763471	82
10. Векселя выданные	50051	39	870934	85
11. Подотчетные лица	130	44	2269	77
12. Переходящие суммы	6560	89	114161	40
13. Кооперативы 1-й степени	15093	21	262621	08
IV. ВЗАИМНЫЕ РАСЧЕТЫ.				
14. Производственные предприятия	1097	25	19000	39
15. Главная Контора	—	—	—	—
V. ПРИВЫЛИ и УБЫТКИ.				
16. Чистая прибыль за 1922 год	10247	5	178299	81
	674696	58	11739808	05

Главный бухгалтер Н. А. Щавин.

ВОЛОГОДСКИЙ ГУБЕРНСКИЙ СОЮЗ

Баланс Главной Конторы

	В зол. вал.		В знаках 23 г.	
А К Т И В.				
I. ДЕНЕЖНЫЕ СРЕДСТВА.				
1. Касса	1712	39	34247	82
2. Текущие счета	3929	08	63464	06
II. ИМУЩЕСТВО.				
3. Имущество недвижимое	248890	—	4330486	—
4. Инвентарь и оборудование	44995	42	783081	74
III. ТОВАРЫ И МАТЕРИАЛЫ.				
5. Товары на складах	224226	45	3941841	51
6. „ в розничных магазинах	16268	20	287339	58
IV. АКЦИИ И ПАИ.				
7. Паевые в разных организациях	21777	20	379574	55
V. ВЗАИМНЫЕ РАСЧЕТЫ.				
8. Отделения и конторы	101149	43	1805039	24
9. Производственные предприятия	13823	33	248755	57
10. Подсобные предприятия	356	17	6352	17
VI. ДЕБИТОРЫ.				
11. Разные учреждения и лица	40586	90	249830	43
12. Кооперативы 1-й степени	33666	68	588864	19
13. Подотчетные лица	5682	90	114973	49
14. Переходящие суммы	908	68	18869	38
VII. ВЕКСЕЛЯ.				
15. Векселя полученные	—	—	—	—
16. „ учтенные	18948	96	348450	—
17. „ в обеспечении	22596	26	393180	—
VIII. РАСХОДЫ.				
18. Расходы	14793	99	266317	19
	814312	04	13860666	92

Председатель Правления И. В. Курилов.

КООПЕРАТИВОВ (СЕВЕРОСОЮЗ).

на 1-е февраля 1923 года.

	В зол. вал.		В знаках 23 г.	
ПАССИВ.				
I. КАПИТАЛЫ.				
1. Оборотный	164936	33	2869997	98
2. Запасный	16960	88	295119	28
3. Паевой	20698	80	360159	15
4. Восстановления имущества	311605	39	5421933	57
5. Фонд для выдачи премий	4475	09	77613	08
II. СПЕЦИАЛЬНЫЕ ТЕК. СЧЕТА.				
6. Ссуды под товары	3796	36	98144	23
7. " " векселя	14230	15	249575	—
8. Учет векселей	13287	15	198250	—
III. КРЕДИТОРЫ.				
9. Разные учреждения и лица	137013	74	1993904	96
10. Векселя выданные	55083	89	1007713	92
11. Кооперативы 1-й степени	29907	41	507630	—
IV. ПРИБЫЛИ.				
12. Прибыли прошлого года	10247	05	178299	81
13. Надбавки и поступления	32069	80	602325	94
	814312	04	13860666	92

Главный бухгалтер Н. А. Щавин.

„ВОЛПРОМТОРГ“.

Вологодское Губернское Торговое Об'единение Промышленных
Предприятий.

ДИРЕКЦИЯ и КОНТОРА ПОМЕЩАЮТСЯ: Краснофлотская
набережная, здание Губсовнархоза. Тел. № 231.

== ПРОИЗВОДСТВО ==

И ОПТОВО-РОЗНИЧНАЯ ПРОДАЖА:

оконного стекла, извести, алебаstra, гипса, кирпича, всевоз-
можных кожевенных товаров, лесных материалов и топлива —
за наличный расчет, в обмен на продукты и по договорным
соглашениям на комиссионных началах.

РОЗНИЧНЫЕ МАГАЗИНЫ:

Мануфактурный, Обувной, Колониально-винный и Бакалейный, Же-
лезно-скобяной и Стеклольно-посудный, с отделениями в г. Тотьме,
селе Устье, ст. Харовской и др. пунктах. Тел. магазинов №№ 273, 196.

ДИРЕКЦИЯ.

ОПТОВО-РОЗНИЧНЫЙ МАГАЗИН

ВОЛОГОДСКОГО

Т-ВА

„ГЛАВРЫБЫ“.

Имеется в продаже большое количество всевозможных пород соленой
и свежей рыбы.

СОЛЕНАЯ РЫБА:

Семга печорская, Зубатка, Треска, Голец, Мурманские, Астраханские
и Норвежские Сельди, Камбала, Морской окунь и др. рыба.

СВЕЖЕ-МОРОЖЕНАЯ РЫБА:

Сорокская и Архангельская сельдь, Судак, Щука, Навага, Налим,
Лещь, Окунь, Язь, Белозерский снеток, а также рыбные консервы,
Кильки, Шпроты и др.

Оптовым покупателям скидка.

МАГАЗИН: Пл. Свободы. Телефон № 217.

КОНТОРА: Краснофлотская наб., д. № 27. Телефон № 218.

ВОЛОГОДСКИЙ ГУБСОЮЗ (СЕВЕРОСОЮЗ)

К ПРЕДСТОЯЩЕМУ СЕЗОНУ

ПРОДАЕТ

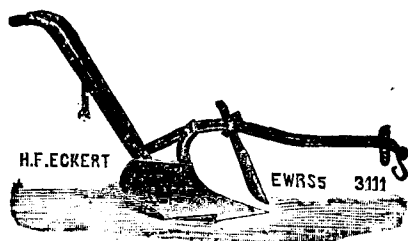

Сельско-хозяйственные машины, орудия, семена льна, овса, клевера, вики, тимофеевки, огородн. семян, скобяные, шорные товары, предметы хозяйственного обихода, мануфактуру, кожу, обувь, хлебно-бакалейные товары, галантерею, книги.

Операции производятся в Вологде и во всех крупных торговых центрах губернии в отделениях и конторах Губсоюза.

ПОКУПАЕТ **ЛЕН, МАСЛО.**

— ЦЕНЫ НА ТОВАРЫ УМЕРЕННЫЕ. —

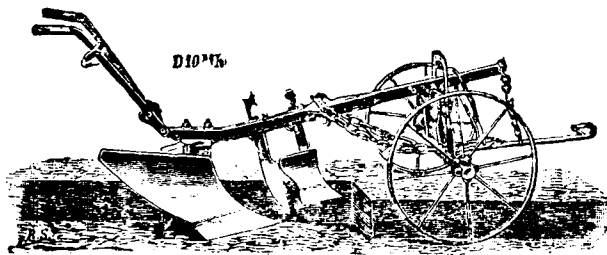

ТИПОГРАФИЯ „СЕВЕРОСОЮЗА“

улица Свободы, дом Смирнова (рядом с магаз. „Вологжанин“).

Телефон № 392.

— ПРИНИМАЕТ ЗАКАЗЫ —

НА ВСЕВОЗМОЖНЫЕ ПЕЧАТНЫЕ, ЛИНЕВАЛЬНЫЕ И ПЕРЕПЛЕТНЫЕ РАБОТЫ

для Государственных, общественных и частных учреждений и лиц.

Типография выполняет заказы без всякого промедления, как на бумаге заказчиков, так и собственной типографской.

На складах Типографии имеются высокие сорта бумаги беленой для изящных акцидентных работ.

ПЕРВАЯ ВОЛОГОДСКАЯ ГОСУДАРСТВЕННАЯ СТРОИТЕЛЬНАЯ КОНТОРА

— ПРИНИМАЕТ —

ПОДРЯДЫ И ЗАКАЗЫ

на всякого рода строительные работы из своего материала и материала заказчика

от Государственных, общественных и кооперативных учреждений и частных лиц.

— ИСПОЛНЯЕТ —

АРХИТЕКТУРНЫЕ И ИНЖЕНЕРНЫЕ ПРОЕКТЫ И СОСТАВЛЯЕТ
ВСЕВОЗМОЖНЫЕ СМЕТЫ.

— ПРИНИМАЕТ —

НА СЕБЯ ТЕХНИЧЕСКУЮ КОНСУЛЬТАЦИЮ И ЭКСПЕРТИЗУ.

Адрес: Вологда, Бестужевская, 3, Телефон №№ 253 и 477.

Текущий счет в Вологодском отд. Госбанка № 1.

Приложение к № 5 журн. „Кооперация Севера“.

Н. В. ИЛЬИНСКИЙ.

ВОЛОГОДСКИЙ КРАЙ

(естественно-географический очерк Вологодской губернии).

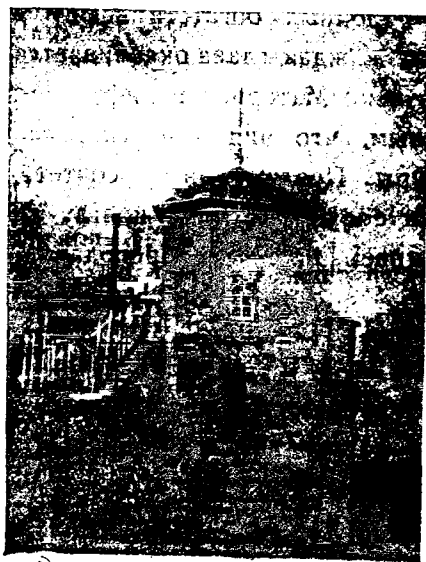

Будка с рассольноподъемной трубой
(Марининской) в Леденгске. Тотем-
ский уезд. 1916 г.

ВОЛОГДА.
Типография Северосоюза.
1923.

ОТ АВТОРА.

Предлагаемые восемь глав естественно-географического очерка „Вологодский Край“ представляют попытку дать краткую характеристику природы края и историю его заселения. В отличие от принятых географических описаний цель очерков дать не столько *статику*, т. е. настоящий момент природных условий и сложившейся культуры края, сколько *динамику*, т. е. развитие Вологодской природы и жизни. Особенно важно, по нашему, показать, что природа Вологодского края не явилась такой, какова она есть сейчас, а развилась постепенно и перестает быть „угрюмой“ под влиянием человека.

При описании природных богатств всюду имелось их хозяйственное значение, почему каждая глава оканчивается указанием на связь их с практической жизнью. Материал и цифры по возможности отвечают последним данным, что видно из указываемой в подстрочных примечаниях литературы. Поэтому автор сочтет цель свою достигнутой, если этот очерк сможет оказать пользу не только всем интересующимся родным краем, но и при преподавании так называемого „краеведения“.

20 февраля 1923 г.
г. Вологда.

1. Положение и границы Вологодской губернии.

Границы губернии. Административное деление губернии на уезды и волости. Площади уездов сравнительно с европейскими государствами. Площади некоторых волостей. Топографические сведения о городах Вологодской губернии.

Современная Вологодская губерния, главная в центральной части Северного края, после выделения ее в 1918 г. представляет лишь четвертую часть прежней обширной Вологодской губернии, занимавшей площадь в 353.348 кв. верст. От этой громадной и лесной площади, превосходившей целую Норвегию (325.641 кв. верст), отделились Северо-Двинская губерния и область Коми (зырян) с 5 восточными уездами (255.145 кв. в.). Позднее к Вологодской губернии, по декрету 30 апреля 1919 года, присоединен Каргопольский уезд, входивший ранее в состав Олонецкой губернии, с 3 волостями из Кирилловского уезда Новгородской губернии (Хотеновская, Боросвидская, Кленовская). Позднее из того же Кирилловского уезда присоединились еще 5 волостей к Кадниковскому уезду¹⁾: Тигинская, Огибаловская, Пунемская, Ротковецкая и Казанская. Зато из Вельского уезда Вологодской губ. отошли к Сольвычегодскому уезду Северо-Двинской губернии две волости: Семеновская и Дмитриевская.

По последним статистическим данным²⁾, площадь Вологодской губернии в современных границах измеряется в 85.065,1 кв. верст и все-таки превосходит, например, Швейцарию (41.435 кв. верст) и вдвое или почти равна Болгарии (87.445 кв.).

В административном отношении наша губерния граничит на севере с Шенкурским уездом Архангельской губернии и Пудожским—Олонецкой. С запада—с Вытегорским Олонецкой губ., Кирилловским и Череповецким новой Череповецкой губ., с юга—попрежнему с Пошехонским и Любимским уездами Ярославской губ.; наконец, с востока—с Никольским, Устюжским и Сольвычегодским уездами новой Северо-Двинской губернии. В составе современной Вологодской губ. насчитывается 6 уездов и 189 волостей:

	Площадь.	Число волостей
1. Вологодский уезд	5123,1 кв. в.	28
2. Грязовецкий	6819,8 кв. в.	12
3. Кадниковский уезд	17810,6 кв. в.	55
4. Тотемский уезд	17685,6 кв. в.	35
5. Вельский уезд	18097,5 кв. в.	24
6. Каргопольский уезд	19528,5 кв. в.	35

Уезды, как видно, по величине площади остаются попрежнему довольно почтенных размеров. Так, Каргопольский уезд равен почти

¹⁾ Как и первые 3 волости.

²⁾ Статистич. вестник Вологод. губ., № 3, май 1921 г.

половине Швейцарии или Дании¹⁾, равен $\frac{2}{3}$ Ярославской губернии. Тотемский и Кадниковский уу. каждый более половины Голландии (34.186 кв. кил.) или Бельгии (30.440 кв. кил.), а Вологодский уезд, самый маленький, вдвое превосходит Люксембург (2.586 кв. кил.).

Однако и волости также встречаются крупные, не менее средних русских уездов. Такова обширная волость—Шуйская Грязовецкого у., площадь которой достигает 1920,8 кв. верст, т. е. превосходит Любимский уезд Ярославской губернии (1885,4 кв. в.). Еще большей величины достигает Шангальская волость Вельского уезда (2010,2 кв. в.) или Лепшинская Каргопольского уезда (2225,3 кв. в.), близкие по площади к Мышкинскому уезду (2164 кв. в.) той же Ярославской губ. Наименьшие по площади волости, естественно, заключаются в наиболее заселенном Вологодском уезде, где самая маленькая в Вологодской губернии волость Семеновская занимает территорию, равную 74,1 кв. в.

Тенденция к дроблению волостей замечается и в остальных уездах. Так, за последние годы, например, в крупном Тотемском уезде отделилась Трофимовская вол. (94 кв. в.) от Юркинской (445,3 кв. в.), Павловская вол. (75,4 кв. в.) в Каргопольском уезде и т. п.

В заключение приведем топографические сведения о городах Вологодской губернии.

Губернский город *Вологда* лежит под 59° 14' сев. широты и 9° 33' вост. долготы (от Пулкова). Высота его над уровнем моря 56—57 саж. Расположен на р. Вологде, притоке р. Сухоны. Стоит в узле ж.-д. линий Петроград-Москва-Архангельск-Вятка. Кроме жел.-дор. станции имеется пристань.

Гор. *Вельск* (уездный) находится под 61° 5' сев. широты и 11° 47' вост. долготы (от Пулкова). Высота его около 45 саж. над уровнем моря. При впадении р. Вели в Вагу—приток Сев. Двины. От губернского города Вологды отстоит на расстоянии 268 верст. От ст. Коноша Арханг. ж. д.—в 125 верстах.

Гор. *Грязовец* (уездный). 58° 53' север. широты и 9° 55' восточн. долготы (от Пулкова). Над уровнем моря около 109 саж. Через город протекает речка „Ржавец“. От губернского города—43 версты. Имеется ж.-д. станция линии Вологда-Москва.

Гор. *Кадников* (уездный)—59° 30' сев. широты и 10° вост. долготы (от Пулкова), над уровнем моря около 50 саж. Расположен близ реки Содимы. От Вологды—43 версты. До ст. „Сухона“ Арх. ж. д.—17 вер., от ст. „Морженга“—18 верст²⁾.

Гор. *Каргополь* (уездный)—61° 30' сев. широты и 8° 38' восточн. долготы (от Пулкова). Над уровнем моря около 60 саж. На берегу р. Онеги. 360 верст от Вологды. До ст. „Няндомы“ Арх. ж. д. 83 вер. В городе пристань.

Гор. *Тотьма* (уездный)—59° 58' сев. широты и 12° 25' (от Пулкова) восточной долготы. Над уровнем моря около 60 саж. На берегу судоходной реки Сухоны. От Вологды—205 верст. Пристань в городе.

1) 41.298 и 44.41.318 кв. в.

2) Административный центр из Кадникова намечен к перенесению на станцию Арх. ж. д. линии—*Харовская*, иначе гор. *Луначарск*.

Примечание: Для понимания следующих глав 2 и 3 читатель, мало осведомленный в науке о земле (геологии), должен иметь в виду следующее. Земля, как всякое природное тело, имеет свою историю, и все камни на ней существуют не от века, а имеют свое происхождение. Лик земли изменялся в течение многих миллионов лет ее жизни. Сначала земля, подобно солнцу, переживала стадию звезды, а позднее, под действием холода мирового пространства, стала остывать и превратилась, как луна и разные планеты, в остывшее мировое тело. Сгустившаяся к этому времени вода, вместе с воздухом на земном шаре, начали разрушать т. н. первозданные породы, составляющие первобытную кору земли. Гранитовидные и вообще т. н. кристаллические породы составляли корку остывшей земной планеты. Это время господства голых гранитных скал, когда невозможна (по причине высокой температуры) была еще никакая жизнь на земле, называется *Архейской эрой* (иначе Азойской, т. е. безжизненной). Позднее работа воды, воздуха, ветра привела к обломочным и осадочным породам. Первые могли слезаться в сланцы (из глины) и песчаники (из песка); растворы гипса, известняка, морской соли из первобытной морской воды образовали осадочные породы, залегающие то спокойно, горизонтально, то иногда в изломанном, наклонном положении (под действием горообразующих процессов). За это время на значительно остывшей земле могла возникнуть жизнь, вероятно, сначала в воде. Различные ракушки, водоросли, первые рыбы—оставили свои следы (окаменелости и отпечатки) в этих слоистых осадочных породах.

Эта эра, с начала появления жизни на земле до появления первых ящеров из животных (находки Амалицкого на Севере) и голосемянных (хвойных) растений включительно, наз. эрой *древних веков жизни*, иначе *Палеозойской*. Следующая эра, с теми же преимущественно осадочными породами, но с более сложными представителями животных и растений (ящеры—гиганты, первые птицы, господство хвойных, цикладовых пальм, начало цветковых), называется эрой *средних веков жизни* или *Мезозойской* (просто — Мезозой). В Палеозойской эре различают более мелкие эпохи, идя снизу: кембрий, силур, девон, карбон и пермская эпоха. Каждой эпохе отвечает море, разливавшееся, скажем, у нас в России, то в широтном, то в меридианальном направлении по причине колебаний земной коры, что происходит и теперь на Севере России (поднятие берега или отступление Ледовитого океана, т. н. трансгрессия моря). Переходные отложения получают сложное название, например: пермо-карбон, т. е. промежуточные напластования между пермской и карбоновой (каменноугольной) эпохами и их системами (отложениями). Мезозой делится на 3 эпохи: триас, юра, мел. Последняя эра в истории земли, когда моря сократились до современных, когда жизнь на земле была представлена современными нам животными (млекопитающими) и растениями (цветковыми) и их предками, а также человеком,—эта эра называется в геологии эрой *новых веков* или *Кайнозойской*; она разделяется на третичную эпоху с теплым климатом и послетретичную (постплиоцен) с более холодным. В начале последней эпохи наступил т. н. *Ледниковый период* с несколько сот тысяч лет до наших дней. Он, этот ледник, сползавший с высоких тогда гор Финляндии и Скандинавии, и определил неровности на поверхности нашего Севера (рельеф). Общая картина поверхности данной местности, т. н. ландшафт, изоброждена, выпажана спускавшимся ледником (глетчером), загромождена каменным мусором: камешником, песками и глинами (мореной).

Подробности из истории земли любознательный читатель может найти в следующих книжках, расположенных в порядке трудности:

1. Вальтер. Первые шаги в науке о земле. 1922.
2. А. Нечаев. Из тьмы времен. 1914.
3. Гейки. Геология. 1922.
4. Павлов. Морское дно. 1922.
5. Гетчинсон. Автобиография земли. 1903.
6. Елачич. О вымерших животных. 1922.
7. Бомели. История земли. 1914.
8. Вальтер. История земли и жизни. 1911.

Прибавим еще для наглядности, что если условимся считать всю историю земли, как планеты, за 24 часа или сутки, то на Архейскую эру мы должны положить из этого времени более 12 часов (12 ч. 30 м.), на Палеозойскую—8 ч., на Мезозойскую—2 ч. 45 м. и Кайнозойскую—45 м. Время существования человека на земле тогда займет 5 минут, а век культуры (всемирная история) лишь 5 секунд. Так ничтожно время человеческой жизни сравнительно со временем жизни земной планеты. Его некуда было бы поместить на циферблате новейших часов.

Н. И.

2. Коренные породы Вологодского края. Геологическое прошлое. Полезные ископаемые.

Смена суши и моря в Вологодской губернии (справка из исторической геологии). Отложения древнейших времен. Палеозойское время—известняки, доломиты, гипсы, рухляки, соленые ключи. Солеваренье в Тотемском уезде. Научные находки в отложениях Пермского моря. Мезозойское время и его следы в губернии.

Современный рельеф Вологодской губернии, как и весь географический ландшафт ее с растительным и животным миром, сложился в течение многих миллионов лет. Неоднократные смены суши и моря, заливавшего Русскую равнину то в широтном, то в меридианальном направлении, оставили печать на составе и строении коренных пород, слагающих платформу Северного края. Последовательность напластований убедительно говорит, что нарастание суши шло с С.-З. на Ю.-В., как впоследствии шло и нарастание Великого Скандинаво-русского ледника.

На первобытные, по преимуществу, гранитовидные породы первой Архейской эры налегали, идя с запада на восток, осадочные и обломочные породы последующих эр: Палеозойской, Мезозойской, Кайнозойской. К концу Палеозоя у нас море окончательно свалилось на восток (верхний карбон и пермокарбон), а из Мезозоя мы уже находим островные и смытые следы сравнительно неглубоких морей (триас, юра, мел), после чего весь Вологодский край становится континентом¹⁾.

От древнейших времен истории земли (архейской эры) в пределах современной Вологодской губернии нет видимых следов; не считая разве окатанных гранитовидных камней (валунов) скандинаво-финского происхождения, принесенных, как увидим, ледником геологически недавно. Зато Палеозойские коренные породы у нас имеют выходы и обнажения довольно часто. Так, верхне-каменноугольные известняки и песчаники названной эры проходят заметной полосой в северо-восточном углу Каргопольского уезда (волости: Богдановская, Троицкая), особенно последние (10×75 вер.). Известняки за р. Онегой принадлежат коралловому рифу ниже-каменноугольного моря, который протянулся от г. Вытегры.

Наиболее широко представлены в Вологодской губернии породы следующего пермского моря, которым заканчивалась Палеозойская эра: известняки, рухляки иначе мергеля, мергелистые глины и песчаники, („пестроцветные“ породы). Это море к концу омелело, и по окраинам его на нашем Севере простирался континент с климатом пустыни. Среди пресноводных отложений этого (континентального) периода проф. В. П. Амалицкий и нашел под Котласом в берегу М. Двины, в 1900—1910 г., своих удивительных ящеров (*Pareiasaurus* и *Inostrancevia*) вместе с отпечатками „сухопутной растительности“ (папоротники)²⁾.

¹⁾ Тут не принято во внимание временное опускание небольшой (Придвинской) части на С.-В. Вологодской губернии под холодные воды Ледовитого океана (Северная морская трансгрессия). Поднявшись после этого, на что указывают находки морских раковин Ледовитого океана на берег, С. Двине (Яковлев, Едемский), Север России окончательно стал сушей.

²⁾ См. Н. В. Ильинский. В. П. Амалицкий и его раскопки на Севере. „Материалы по изучению и исползн. произв. сил Северного Края“, вып. II. В. 1921 г. и отд. оттиск.

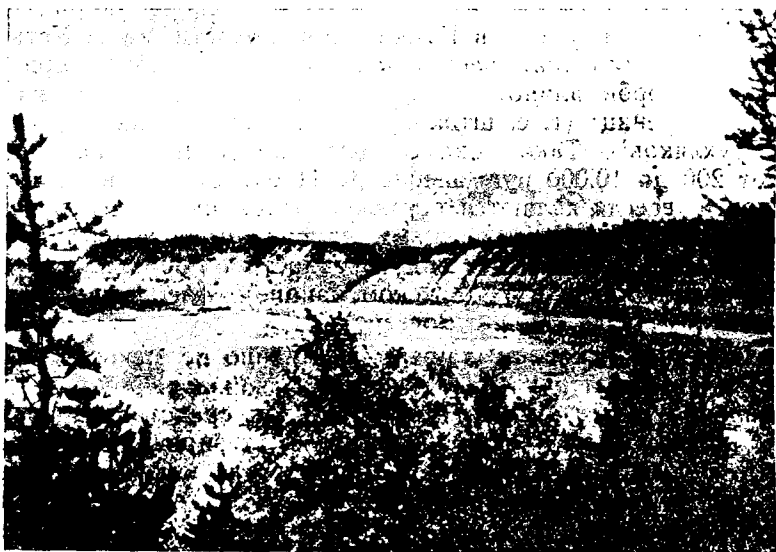

Пестроцветные породы с прослоями известняка в берегах р. Сухоны
(м. Опоки, Устюжского уезда, б. Волог. губ.). 1917 г.

„Пестроцветные“ породы (рухляки, и глины всех цветов радуги, идущие слоями) встречаются на протяжении всей р. Сухоны ниже г. Тотьмы (с 11 версты) до границы с С.-Двинской губернией, а также в обнажениях берегов притоков Сухоны по ту и другую сторону ее¹⁾. В Верховьях реки Ваги (Вельский уезд) и ее притоков: Устьи, Кокшеньги, Кулоя и др. также встречаются отличные обнажения тех же радужных пород (татарский ярус русских геологов). Рухлякам и мергелистым глинам подчинены обычно слои известняка (от неск. вершков до 1 саж. толщины), реже слои доломита и включения алебастра (гипса). „Известной камень“, как всюду крестьяне называют плиты известняка, разрабатывался на Севере с давних пор. По берегам Сухоны можно нередко видеть следы „печищ“, т. е. обжигательных печей, покрытых часто почвой и лесом²⁾, или штабеля оставленных известняковых плит (для фабрики „Сокол“ и „Печаткино“). Однако, в некоторых местах сохранилась и поныне добыча извести. Демьяновский район на р.р. Вотче и Старой Тотьме (Тотемский уезд) восстанавливает свои печища. Уфтыжский известковый район за Кубенским озером также возобновил свои работы. Добыча здесь (Кадниковский уезд) валунного известняка, выкапываемого в колодцах из-под песчано-глинистого наноса (ледникового) с глубины 4—5 саж.³⁾, ведется в настоящее время Стеклотрестом (после Губсовнархоза).

До войны и в начале войны добывали здесь свыше 200.000 пуд. (1915 г.) известняка, который частью подвергался обжигу в местных

1) Эти прекрасные обнажения неоднократно описывались со времен Н. П. Барбот де-Марни, (1864 г.).

2) Крестьяне оставили этот промысел лет 15—20 тому назад под влиянием более выгодных для них лесных заработков.

3) А. А. Снятков. Уфтыжский известковый район. В. 1920 г. В валунах имеются отпечатки окаменелостей (брахиопод и мшанок), которые и обнаруживают принадлежность известняка к Верхней Перми (Б. Лихарев).

крестьянских кустарных печах, частью отвозился на фабрики и в Вологду. В Вельском уезде, в Камкинской волости на р. Устьи (басс. р. Ваги) давно разрабатывается *алебастр*, добываемый при помощи „нор“—корридорѣв длиною до 35 саж. и высотой 2 арш. из так называемых „камениц“ (т. е. штоков, гнезд) среди тех же пермских глинистых рухляков¹⁾. Такие „каменицы“ давали промышленникам до войны от 200 до 10.000 пуд. алебастра. Предвестниками алебастровых гнезд почти всегда являются пермские раковины, чем и руководятся крестьяне при отыскивании новых каменец. Работа идет кустарным способом и только зимами, в виду опасности от обвалов и затопления в летнее время (как и в Уфтыжском районе). Алебастр известен и в Каргопольском уезде (Моша, Воезеро).

Из полезных ископаемых преимущественно пермского моря, кроме указанных, известны рухляки, иначе мергеля, как сырой материал для приготовления цемента и как удобрительное средство на кислых болотистых почвах (косвенное), и пласты доломитизированного известняка для плит. Нельзя пройти молчаньем и соленые ключи того же пермского происхождения (реже карбон), которые за революционные годы так охотно разрабатывались крестьянами, кустарями-солеварями. Остатки как современного, так и старинного солеваренья находятся довольно часто по всей губернии. Вот несколько мест наудачу: Каргопольский уезд—д. Гришинская в Мехренге (д. Еменьга); Вельский уезд—д. Никифоровская, Никифоровской волости; д. Кишерма, Есютинской волости, д. Колоколовская, Верхопуйской волости; Кадниковский уезд—д. Порхово на р. Кихти, Устьянской волости; д. Андреевская, Закушской волости. Больше всего следов старинного солеваренья в Тотемском уезде по ту и другую сторону р. Сухоны. Из них до наших дней сохранилось „черное“ солеваренье от времен Строгановых и Ивана Грозного под г. Тотьмой: в местечке „Варницы“ и в Леденгске (33 версты южнее). К сожалению, эти рассолы, как все рассолы центрального и крайнего Севера,—слабы (4—7%). Повидимому, до пластов каменной соли, как то находили в Соликамске и Березниках Пермской губернии, здесь не дошли. Соленосные горизонты в Тотьме и Леденгске подстидаются „цехштейновыми“ известняками на глубине 100—120 саж.²⁾.

Вот анализы Леденгского и Тотемского рассола:

	Леденгск.	Тотьма.
Хлористого натрия	41.03737	40.80370
Бромистого натрия	0,02240	0,02410
Иодистого натрия	0,00259	0,00337
Сернокислого натрия	0,12584	1,78540
Сернокислого кальция	3,44016	3,36896
Сернокислого магния	4,59304	3,74006
Глинозема	0,02309	Следы.
Окиси железа	Следы.	—
Углекислоты	0,02424	—
Итого плотного осадка	49,26882	49,72567
Удельный вес	1,0383	1,0383
	при 15° С	при 22° С

¹⁾ М. Б. Едемский. Предварительные сведения о геологических образованиях в бассейне р.р. Устьи и Кокшеньги. Петр. 1915 г.

²⁾ См. Н. В. Ильинский. Леденгское солеваренье и его будущее,—ж. „Вестник Народн. Хоз. Волог. губ.“ № 8. В. 1921 г.

Кроме поваренной соли, как показывают анализы, из рассолов можно получать глауберовую (сернокислый натрий) и горькую соль (магнезиальную), что ранее обычно оставлялось в отбросах производства („песок“).

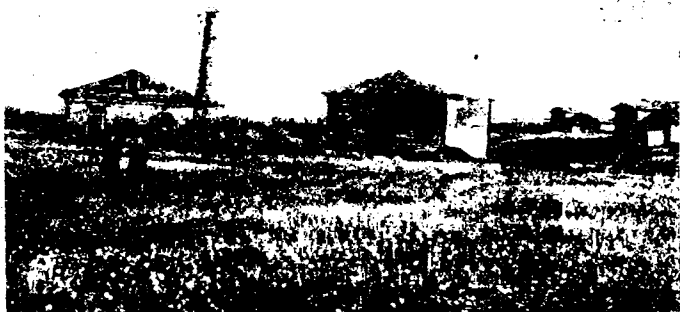

Развалины черной варницы и сульфатного завода под г. Тотьмой (м. „Варницы“). 1916 г.

При сравнении со Старой Руссой и др. минеральными (горько-солевыми) водами, данные рассолы значительно крепче, что за ними и создает репутацию лучших целебных вод. Черное, хотя и заводское солеваренье в Тотьме и Леденгске не сулит надежд на процветание при нормальных условиях государственной жизни (налаженный транспорт). Тому причиной прежде всего убогий рассол, с годами падающий, (в Пермской губении рассолы 20—25‰), и примитивная техника, а также конкуренция более дешевой „пермянки“ и иностранной соли (Ливерпуль, Марсель). Производительность как Леденгских, так и Тотемских солеварниц ниже 100.000 пуд. в год. Будущее рассолов не в солеварении, а в *рассолотечении*, что уже оправдалось незадолго до революции на Леденгском курорте, существующем с 1905 г.; здесь получали вполне надежное излечение сотни больных ревматизмом, невралгиями, костоедом, женскими болезнями и т. п. ¹⁾. Областное значение Леденгского курорта не подлежит сомнению.

Наконец, из пермских полезных ископаемых заслуживает внимания пока более исследователя, чем практического деятеля, слой песчаника (серого) на б. р. Старой Тотьмы (хут. Одериха), находки углистого (графитоподобного) сланца (Шебенгская волость Тотемского у., р. Леденьга), серного колчедана (там же), мраморовидного известняка (с. Брусенец) ²⁾. В частности, техническое испытание одерихинского серого песчаника дало удовлетворительные результаты на прочность (точный камень, облицовка стен).

¹⁾ См. Н. В. Ильинский, „Леденгские солеварницы“ (посещаемость курорта) журн. „Северная Промышленность“, № 1, май 1922 г.

²⁾ Образцы этих всех находок находятся в Тотемском музее местного края.

Из научных находок, приуроченных к пермским породам, считавшимся долго немymi (terrains muets Мейендорфа и Барбот де-Марни), следует отметить находки М. Б. Едемского в Тотемском уезде в берегах р. Кокшеньги чешуй и зубов пермских рыб и ясные остатки „завридов“, подобных ящерам Амалицкого. Н. В. Ильинский нашел также окаменелости, принадлежащие костям ящеров, на р. Старой Тотьме в песчаниковой линзе, аналогичной линзам Амалицкого под Котласом ¹⁾. Пестроцветные породы, близко выступающие к дневной поверхности на северо-востоке и востоке Вологодской губернии, на юго-западе и в центре губернии скрыты под мощным ледниковым наносом. Глубокие буровые скважины в г. Тотьме и Леденгске говорят, что пермские рухляки впервые обнаруживаются на глубине 13 - 20 саж. ²⁾, а в г. Вологде (винный склад, скважина 1909 г.) пермские глины встречаются ниже 281 фут., т. е. ниже 49 саж. ³⁾.

Над палеозойскими отложениями на юге Тотемского уезда (басс. р. Кунож) и отчасти в Грязовецком уезде встречаются островные, чаще смытые уже отложения Мезозоя (триас, юра), что можно заключить по часто попадающимся „чортовым пальцам“ (белемнитам) в речном камешнике, а иногда и в самой юрской зеленой глине (ручей, впадающий в Кунож у д. Теляково, Юркинская вол., Тотемск. у.) ⁴⁾. В виду неясности и неисследованности этих местонахождений и случайности находок сказать что-нибудь определенное трудно.

Поверхностные образования Вологодской губернии, прикрывающие перечисленные коренные породы и давшие материал для почвенного слоя, относятся к послетретичному времени и в частности ледниковым наносам.

3. Поверхностные образования и рельеф. Преобладание моренного ландшафта. Полезные ископаемые послетретичного времени.

Ледниковая эпоха и ее остатки в Вологодской губернии. Находки ископаемых животных того времени. Сложный рельеф по Тилло (высоты). Валунный материал. Пески и глины. Охристые глины. Железистые источники. Торфяные залежи.

Под влиянием изменений в очертании суши и моря в конце третичной эпохи (начало Кайнозоя) ⁵⁾ в северном полушарии произошло изменение климата в сторону увеличения атмосферных осадков и понижения температуры (на 3—4°), что вызвало скопление громадных масс льда (фирна) на горах Скандинавии и Финляндии. Отсюда в течение сотен тысяч лет веером расползлся Великий Скандинаво-русский ледник, достигавший в наших краях до 1 версты толщины ⁶⁾.

¹⁾ См. М. Едемский. Находки в геологических отложениях р. Старой Тотьмы. Известия Волог. О-ва Из. Сев. Края, вып. 4. В. 1917.

²⁾ Материалы для оценки земель Волог. г. Тотемский уезд. Том III, вып. II. В. 1909.

³⁾ Н. Коссович и А. Красюк. Исследование почв земель. угодий Вол. Мол.-Хоз. Ин-та. СПб. 1914 г.

⁴⁾ Находка М. Ф. Колоколова. Материалы для оценки земель Вол. г., т. III: Тот. у., вып. 2. В. 1909. Стр. 109.

⁵⁾ См. И. Д. Лукашевич. О причинах ледниковой эпохи, ж. „Природа“. 1905 г. Стр. 959.

⁶⁾ Окраина ледника на Ю.-В. достигала Яранска, Нолинска, Глазова Вятской губ., а на юге Харькова и Киева.

Он то отступал, оставляя межледниковые наносы с соответствующими следами растительной и животной жизни, то наступал снова, принося дыхание полярной смерти. Это грандиозное явление (ледниковая эпоха) в истории земли, отстоящее от нашего времени по крайней мере на сотню тысяч лет (Осборн), оставило много следов и доказательств своего существования в пределах современной Вологодской губернии. Холмы, состоящие из рыхлых наносов глины или песка, с окатанными камнями (валунами), чаще расположенные в направлении с сев.-зап. на юго-восток, выпаханые озера в том же направлении (Кубенское, Кенозеро и др.), скопления щебенчатых и каменных гряд (Лысая гора в устье р. Кубины, при д. Шере в истоке Сухоны и др.), разбросанные многочисленные камни на пашнях Вельского, Каргопольского и Тотемского уездов, крупные одиночки в роде камня „Лось“ на р. Сухоне (ниже г. Тотьмы 7 вер., весит не менее 12.000 пуд.), пестрый почвенный покров из супеска, суглины и их разновидностей, наконец речная сеть, сложившаяся по влиянию намеченного ледником рельефа,—все это дело Великого Скандинаво-русского ледника и его талых вод. По классификации В. Семенова-Тянь-Шаньского ¹⁾, современная Вологодская губерния большей своей частью лежит в поясе рыхлых ледниковых накоплений и входит в область *конечных морен* (малых лопастных озер). Лишь восточной частью (Тотемский уезд) принадлежит поясу Северной морской трансгрессии, т. е. отступления покрывавшего ее Ледовитого океана (С.-Двинская часть).

Если ящеры, найденные Амалицким под Котласом, были современниками отдаленных времен, когда Вологодская губерния переживала стадию пустыни с континентальным климатом, то свидетелями влажной и холодной ледниковой эпохи, с ее межледниковыми перерывами, были в наших краях: мамонт (*Elephas primigenius*), мускусный бык (*Ovibos moschatus*), двурогий сибирский носорог (*Rhinoceros tichorhinus*), кости которых находят часто в долинах рек и вообще в пониженных частях рельефа, куда они были снесены текучими водами вместе с наносами глины и песка ²⁾.

В послеледниковое время текущие воды и последующие атмосферные осадки довершили рельеф Вологодского края, частью дальше размывая поверхность и углубляя свое ложе, частью образуя новые скопления в виде речных террас („наволоки“), песчаных бугров (рельки на болотах). В озеровидных низинах (Присухонская), на повышенных плато (юг Грязовецкого уезда) и в спокойных заводях из мутных вод отлагались мелкозернистые осадки: лесовидная суглина, иловатые и глинистые почвы.

Так со сменой геологических эпох слагалась равнинная поверхность Вологодской губернии, расчлененная на небольшие возвышенности и низменности лишь в самое последнее время—ледниковую эпоху.

Распределение высот на Севере со времени гипсометрических измерений Тилло (конец XIX ст., с 1889 г.) оказалось сложнее, чем думали ранее, и направление их скорее имеет меридианальное направление, связанное с водоразделами наших крупных рек (Онега, Кубина,

¹⁾ В) Семенов-Тянь-Шаньский. Типы местностей Евр. России и Кавказа. Записки Русск. Географич. О-ва по общей географии, т. LI. Петр. 1915.

²⁾ Отдельные кости названных животных (черепные кости, зубы, бивни) находятся в музеях родниоведения (Вологда. Тотьма).

Вага, Сухона). Наибольшие высоты в Вологодской губернии, образованные не складками земной коры, а, как видели, исключительно ледниковыми скоплениями, находятся на южной границе ее и на границах уездов. Так, в Вологодском уезде мы видим группы высот 120—110 саж. над уровнем моря, идущих от р. Углы (приток Шексны) через Домшино и Янгосор. Повышения мы находим от г. Вологды по Пошехонскому тракту (43 саж. на 12 верст) и Кирилловскому (38 саж. на 25 верст), по Петроградскому тракту на 65 верст подъем в 63 саж. Вологда стоит на 56—57 саж. над уровнем моря. В Грязовецком уезде наибольшие высоты лежат в Семенцовской волости на водоразделе той же Волги и Сухоны (верховья р. Обноры). В Кадниковском уезде, судя по профилю Архангельской ж. д. линии—высоты падают с севера на юг так, что на 192 версты от ст. Коноша (окрестности ее—110,18 саж.) до южной границы уезда падение достигает 48,87 саж. или на 1 версту—0,25 саж. Высоты Кадниковского уезда продолжают и на востоке (район р. Сямжены) по границе Тотемского уезда. В последнем гряды высотой 100—120 саж. идут по южной и восточной границе (урало-алаунская гряда прежних авторов). В Вельском уезде также водораздельные высоты идут по границе, совпадающей с окраинами бассейнов р.р. Кубины, Онеги, Сухоны и С.-Двины. Таким образом, говорить, после исследований Тилло, об однообразном скате Северной низменности к Ледовитому океану ¹⁾ совершенно не приходится. Рельеф поверхности Вологодской губернии гораздо сложнее и носит скорее котловинный характер для каждого уезда, как результат ледниковых и позднейших процессов эрозии (размыва) и денудации (смыва).

Из полезных ископаемых послетретичного времени следует отметить, помимо валунного материала в виде гранитных, кварцевых, песчаниковых и др. прочных камней, годных в строительном деле,—песок (порой кварцевый, промытый, как на р. Кубине и Кубенском озере), пластичные глины, охристые глины и железистые руды. Камни различной величины, начиная со щебенки, хряща, гравия, составляющие речной детрит, как и пески, распространены по крупным рекам (Кубина, Сухона, Уфтюга). Здесь в „переборах“, порогах заключается и крупный валунный материал (камень. „Лось“ на Сухоне, „Синий камень“ на р. Ст. Тотье), обычно разбросанный в поддонной мореме северных и северо-восточных уездов губернии. Пески и глины тянутся на громадном протяжении в берегах тех же рек, где и разрабатываются для кирпичных и гончарных заводов ²⁾.

Охристые глины, окрашенные окисями железа то в желтый, то в красный цвет, встречаются в Вельском и Тотемском уездах. Красно-бурая (глинистая) краска из Кулойско-Покровской волости Вельского уезда (д. Михеево) оказалась вполне пригодной (после измельчения и просушки) для окрашивания, приготовления мастики, сургуча (опыты химика Науч.-Техн. Ком. С. А. Левитского). В ней оказалось окиси железа—36,48%, кремнезема—29,84%, окиси алюминия—15,88%. Потеря при прокаливании 16,44%. Из Вельского же уезда (Есютинская

¹⁾ Эта ошибка, например, поддерживается в „опыте родиноведения“ В. Н. Трубецкого „Наш край“, посвященном Вологодской губ. в прежних границах (изд. Вол. О-ва Изуч. Сев. Края, В. 1915 г.).

²⁾ См. „Дневник поездки по обследованию камен. строительных материалов по р. Сухоне (Тотьма-Устюг) в 1917 г.“ Н. В. Ильинского, представленный Управл. по шлюзованию Сухоны.

волость) и из других мест идут глухие указания на железные руды, повидимому болотного и озерного происхождения. Более определенные данные имеются о железистых источниках, обративших на себя внимание еще в первой половине прошлого столетия, своими целебными свойствами местного провизора Ф. Штрука (1827 г.) ¹⁾, описавшего родники Лумбовецкий и Поченгский Вологодского уезда. К числу наиболее популярных за последнее время железистых источников относится *Корнильевский* в Грязовецком уезде, где существует небольшой курорт. Источники эти (два рядом), в 5 верстах от г. Грязовца (при монастыре), были расчищены еще во времена Екатерины II (1765 г.). Состав их железисто-известковый, температура 5° С., дебет в час 600 ведер одного (Нуромского) и 900 ведер другого (Талицкого). По данным А. Пеля (1899 г.), в 100.000 част. воды Нуромского источника содержится:

Плотного остатка	43,52 ч. (при 110° С.).
Двууглежелезистой соли	1,73
Хлор	в весьма малом количестве.
Азотной кислоты	следы.
Органических веществ	5,45 (по Кубелю).
Окисляемость воды (Кк ₄ Мп О ₇)	1,09 (по Кубелю).
по кисл.	0,27
Общая жесткость в нем град.	20°.

Источники Корнильевские показываются при малокровии, ревматизме, истерии, нервной слабости и т. п.

К послетретичным образованиям отнесем и залежи торфа, представляющие громадные скопления органических масс после зарастания древних озер (преимущественно послеледниковое время). Торфяных болот, по официальным данным, в Вологодской губернии, приводится 2 милл. дес., что составляет 5,25% общей площади (Вихляев, 1919 г.).

Конечно, эта цифра преуменьшена, так как остается неисследованной вся площадь под лесами. Обследованные инж. П. В. Сдерихиным¹⁾ торфяники в окрестностях г. Вологды дают мощность от 0,5 до 3,7, но в других болотах она достигает 5—7 саж. Химический анализ торфа в указанных местах следующий:

	У ст. Вологда-товар. (средн. из 25 образц.)	Болото Горков. О-ва (средн. из 45 образц.)
Золы	4,58%	13,10%
Влаги (возд. сух. вещ.)	8,95%	13,15%
Теплотворн. способн. (в гр.-кал.)	4767,0	3822,9
Серы	0,22%	0,39%

Эксплоатация торфа на топливо поставлена на очередь. Опыты уже ведутся в г. Вологде (Городское Управление) и на фабр. „Сокол“ с 1901 г. Они дали вполне удовлетворительные результаты. Подробные сведения можно найти в брошюре Э. П. Эйхе „Торф и торфяной вопрос в Вологодской губернии“. В. 1922 г. (Изд. Науч.-Техн. Комитета при ВСНХ.).

¹⁾ См. „Полное системат. и практич. описание минеральных вод, лечебных грязей и купаний в Российской Империи“ Кондратия Грума, СПб. 1855 г.

¹⁾ П. В. Сдерихин. Обследование болот в окрестностях г. Вологды. 1921 г. В.

4. Климатические условия Вологодской губернии.

Метеорологическая сеть в губернии. Температурные данные: средняя годовая и сезонные. Амплитуда колебаний температур. Изотерма и изохимена Тотьмы. Атмосферные осадки. Облачность. Господствующие ветры. Навигационный прибор. Период вегетации. Наступление весны и осени в окрест. Вологды.

В климатологическом отношении Вологодская губ. обслуживается уже давно несколькими десятками метеорологических станций (35), довольно равномерно разбросанных по губернии. Из них имеются 2-го разряда: в г. Вологде (ныне в Мол.-Хоз. Ин-те) и в уездных городах, остальные—3-го разряда в уездах¹⁾. Некоторые из станций существуют более 60 лет (напр., Верховажская с 1851 г.), станции же 2-го разряда все существуют более 30 лет. Поэтому выводы, полученные на основании данных таких станций, заслуживают доверия. Начнем с термических показаний крайних пунктов губернии:

Месяцы.	Янв.	Февр.	Март.	Апр.	Май.	Июнь.	Июль.	Авг.	Сент.	Окт.	Нояб.	Дек.	Год.
Города.													
Вологда . .	—13,4	—10,3	—6,1	1,3	9,3	15,4	18,7	15,9	9,3	2,6	—4,3	—10,6	2,4
Каргополь .	—13,3	—11,3	—5,3	0,7	8,2	14,5	17,6	14,6	8,6	2,0	—5,3	—11,0	1,7
Вельск . .	—13,3	—10,3	—5,3	1,3	9,0	15,0	18,3	15,4	9,5	2,4	—6,0	—11,0	2,2
Тотьма . .	—13,2	—10,3	—5,1	1,6	10,0	16,0	19,0	15,3	9,1	2,0	—4,3	—10,3	2,3

Из приведенной таблицы мы видим, что средняя годовая в Вологодской губернии может быть принята за 2,2° С. Самым холодным месяцем является январь, а самым теплым—июль. По сезонам для г. Вологды можно расположить температуру так:

зима	— 11,1
весна	+ 1,6
лето	+ 16,5
осень	+ 2,9

Приведем еще колебания крайних температур (июль—январь) для тех же пунктов за исключением г. Каргополя, т. н. абсолютную амплитуду температур (по Цельсию):

	Minimum в январе.	Maximum в июле.	Амплитуда.
Г. Вологда	—45°	+ 37° (в тени)	82°
„ Тотьма	—47°	+ 37,5° „	84,5°
„ Вельск	—48°	+ 37° „	85°

Если мы для характеристики термических особенностей Вологодской губернии возьмем температуру г. Тотьмы и сравним ее с подобными же условиями других мест, то придем к следующим выводам:

1) Станции 2-го разряда наблюдают ежедневно температуру (термометр), воздушное давление (барометр), влажность (психрометр) и осадки (дождемер, рейка). Станции 3-го разряда ведут наблюдения лишь за состоянием погоды и осадками.

годовая изотерма¹⁾ Тотьмы на западе, идет по южной оконечности Онежского озера и далее на север в Швецию; на восток же проходит южнее г. Вятки, далее около Златоуста и Семипалатинска на Кяхту. Январская изотерма (изохимена) связывает Соловки—Тотьму—Казань—Симбирск. Июльская изотерма проходит, как следует ожидать, на крест к изохимене, через Ковно, Великие Луки, Бежецк, Тотьму, Богословск (Урал) к Тобольску.

По количеству выпадающих осадков, Вологодская губерния лежит в зоне выпадения 500—550 мм. в год, при чем для зимы находим колебание от 50 до 75 мм., для весны 75—100 мм., для лета 200—300 мм., для осени 100—150 мм. Максимум выпадающих осадков падает на июль—август, минимум—на январь—февраль. Число дней в году с осадками равно 160. Облачность по губернии считается 70% (число дней, покрытых облаками²⁾ с maximum в ноябре и с minimum в июне—июле; ясных дней насчитывается 20—40 в году. Снежный покров лежит по губернии 160—170 дней. Дней с градом насчитывается 10—20.

Что касается направления господствующих ветров, определяющих количество осадков, то мы видим благоприятное распределение их в таком порядке: в зимние месяцы (данные г. Кадникова, Тотьмы и Вельска) преобладают юго-восточные, южные и юго-западные ветры, смягчающие суровые зимы, а в летние месяцы господствуют северо-восточные и северо-западные ветры, умеряющие летние жары. Весенние и осенние месяцы ближе стоят к зимним румбам, чем к летним.

Таким образом, климат Вологодской губернии можем назвать *умеренно-континентальным*, свойственным и Средней России³⁾ (Москва). В связи с климатическими условиями должны быть поставлены сезонные явления, имеющие значение в народно-хозяйственной жизни губернии, как-то: навигационный период и период произрастания растений (вегетационный). Для большинства рек Вологодской губернии период навигации продолжается около 200 дней с середины апреля до конца октября и даже середины ноября н. ст. Река Вологда в среднем вскрывается 19 апреля и имеет период навигации 207 дней до начала ноября. Река Лежа (приток Сухоны) свободна ото льда бывает 205 дней, р. Вага и р. Сухона—203 дня, р. Кокшеньга (приток р. Ваги)—202 дня, р. Кубина—201 день, Кубенское озеро—194 дня.

Вегетационный период для Вологодской губернии оценивается в 5¼ месяц., в среднем с половины апреля до конца сентября. Приведем еще для иллюстрации некоторые сезонные явления в природе г. Вологды и ее округи, характеризующие наступление весны и осени (выборка из бюллетеней В. Я. Масленникова, печатавшихся в газ. „Вологодский Листок“ за 1910—1918 г.г. и в журнале „Жизнь Города“, 1922 г., № 4):

¹⁾ Изотерма—линия, соединяющая места с одинаковой средней годовой температурой.

²⁾ Для средней России 65.

³⁾ См. Н. Я. Данилевский. Климат Волог. губ.. Записки ИРГО, 1853 г.

В е с н а .

Явление природы.	Самое раннее.	Самое позднее	Среднее за число лет.
Появились кучевые облака	6 февр.	17 апр.	11 марта за 15 л.
Прилетели грачи ²⁾	12 марта	14 „	31 „ за 23 г.
Появились бабочки крапив- ницы	2 апреля	9 июня	20 апр. за 24 г.
Появились жаворонки . . .	1 „	2 мая	16 „ за 20 л.
Появились жужулицы . . .	9 „	31 „	3 мая за 22 г.
Вскрылась р. Вологда . . .	5 „	3 „	19 апр. за 25 л.
Проснулись лягушки . . .	11 „	4 „	24 „ за 23 г.
Начали раскрываться почки черной смородины . . .	28 марта	6 „	21 „ за 19 л.
Начали раскрываться почки черемухи	29 „	6 „	20 „ за 22 г.
Прилетели дрозды	10 апреля	1 июня	25 „ за 16 л.
„ журавли	15 „	2 „	22 „ за 15 л.
Зацвела мать-и-мачиха . . .	10 „	19 мая	3 мая за 13 л.
Зацвела ива	22 „	19 „	3 „ за 13 л.

О с е н ь .

Начали желтеть листья бе- резы	18 июля	6 сент.	10 авг.	за 14 л.
Начали желтеть листья липы	21 „	10 „	10 „	за 12 л.
Начали жать рожь	21 „	16 авг.	8 „	за 17 л.
Начался листопад у березы	11 авг.	2 сент.	24 „	за 7 л.
„ „ у липы	11 „	1 „	21 „	за 6 л.
Первый иней	19 июня	28 „	1 сент.	за 15 л.
Встала р. Вологда	21 окт.	29 нояб.	7 нояб.	за 17 л.
Стали ходить по льду через реку	22 „	1 дек.	8 „	за 9 л.

²⁾ Изохрона грача (линия мест одновременного его появления), отмеченная у Д. И. Кайгородова 25 марта, проходит южнее Онежского озера через Белозерск, Володу, на Ветлугу, далее южнее Котельнича, Бятки, Березников заворачивает на Чусовую, верховья Уфы и к Златоусту. Скорость распространения грача 55 верст в день. Таким образом, в Тотмее он бывает через 3 дня на четвертый.

1923 г.

1923 г.

ПРОДОЛЖАЕТСЯ ПОДПИСКА

— на —

ДВУХНЕДЕЛЬНЫЙ ЖУРНАЛ

„Кооперация Севера“,

издаваемый Северосоюзом при участии Лесоартели и Артель-союза.

—— Журнал имеет отделы: ——

Политико-Экономический, Кооперативный, Сельско-хозяйственный, Литературный, Хроника, Переписка с читателями, Справочный и объявления.

Объявления принимаются к печатанию по цене (ден. зн 23 г.):

за полную страницу позади текста	300 р.
за пол-страницы	200 .
за четверть страницы	100 .

За вкладные листы объявлений плата по соглашению.

Прием объявлений производится в издательском под'отделе (улица Свободы, д. № 12, комн. № 1) и агентами, имеющими специальные удостоверения издательства и заверенные квитанционные книжки.

—— ПОДПИСКА ПРИНИМАЕТСЯ: ——

в издательстве,
в конторе типографии Губсоюза (ул. Свободы),
в книжн. маг. Северосоюза, пл. Свободы, д. Пермякова,
и во всех райотделениях и конторах Северосоюза.

ПОДПИСНАЯ ПЛАТА (ден. зн. 23 г.):

на 1 месяц	20 руб.
„ 2 „	40 „