

ПРОЛЕТАРИИ ВСЕХ СТРАН, СОЕДИНЯЙТЕСЬ!

КООПЕРАЦИЯ СЕВЕРА

ЖУРНАЛ
ИЗДАВАЕМЫЙ Северосоюзом
при участии
Лесоартели, Артельсоюза
и
Северного С.Х. Банка
год издания 3^й

№ СЕНТЯБР. 17-18^й
1923 г.

№ 17-18
169

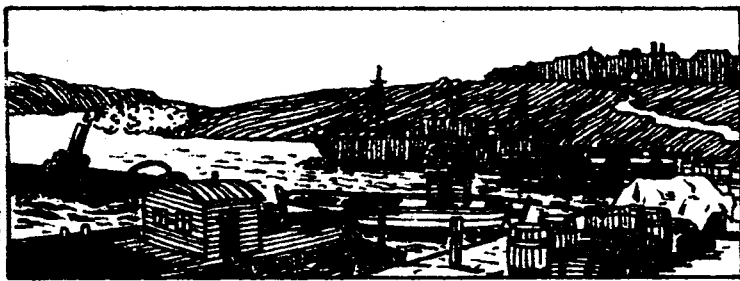

1923 г.

1923 г.

ПРОДОЛЖАЕТСЯ ПОДПИСКА

— на —

ДВУХНЕДЕЛЬНЫЙ ЖУРНАЛ

„Кооперация Севера“,

издаваемый Северосоюзом при участии Лесоартели, Артель-союза и Сельско-Хозяйственного Банка.

— Журнал имеет отделы: —

Политико-Экономический, Кооперативный, Сельско-хозяйственный, Литературный, Хроника, Переписка с читателями, Справочный и объявления.

Объявления принимаются к печатанию по цене:

| | |
|--|------------|
| за полную страницу позади текста | 20 р. з л. |
| за пол-страницы | 15 „ |
| за четверть страницы | 10 „ |

За вкладные листы объявлений плата по соглашению.

Прием объявлений производится в издательском подотделе (улица Свободы, д. № 12, комн. № 1) и агентами, имеющими специальные удостоверения издательства и заверенные квитанционные книжки.

— ПОДПИСКА ПРИНИМАЕТСЯ: —

в издательстве.

в конторе типографии Губсоюза (ул. Свободы),
в книжн. маг. Северосоюза, пл. Свободы, д. Пермякова,
и во всех райотделениях и конторах Северосоюза.

ПОДПИСНАЯ ПЛАТА:

| | |
|----------------------|------------|
| на 1 месяц | 80 к зол. |
| „ 2 „ | 1 р. 50 к. |

Цена отдельн. №-ра 80 к. зол.

Пролетарии всех стран, соединяйтесь!
3-й год издания. В единении—сила!

КООПЕРАЦИЯ СЕВЕРА

журнал, издаваемый СЕВЕРОСОЮЗОМ
при участии Лесоартели, Артельсоюза и Северного С.-Х. Бюро.

Адрес редакции: Вологда, Северосоюз, Издательство

№ 17—18.

15 сентября 1923 года

№ 17—18.

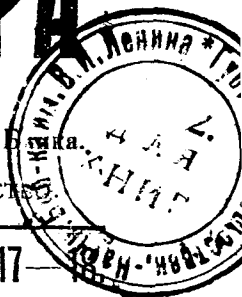

Начало положено.

В своей операционной работе ни кооперация, ни госорганы никак не могли сговориться и объединить свои действия, чтобы воедино выступать против частного торгового капитала.

Более того бывали и такие случаи, что недоговоренность между кооперацией и госорганами в некоторых районах нашей губернии принимала столь острые и уродливые формы конкурентной борьбы, что в конечном счете обе борющиеся стороны бывали биты, и выигрывала третья сторона—под шумок работавший частный торговец.

На известной степени развития и роста той или другой торговой организации и до известных пределов эта недоговоренность, эта конкуренция допустимы.

История экономических учений устанавливает, что во всех странах, в период так называемого первоначального накопления, конкурентная борьба бывает особенно сильна и уродлива. Мы, до некоторой степени, также находились до сего времени в периоде первоначального накопления.

Поэтому нет ничего удивительного, что переживаемый всеми нами период, ставил нас в необходимость применять не совсем правильные и не всегда нужные методы работы. Рынок организовался, и кооперация и госорганы старались внедриться в него и приобрести на нем права торгового гражданства.

Нет ничего удивительного и в том, что это происходило в условиях существования союза Советских Республик.—ибо природа свободной торговли такова, что где она есть там неизменно пребывает и конкуренция.

Р 12162

Все это было, и всему этому до определенных пределов можно было найти оправдание в свое время. В настоящий момент вырос и рынок, выросли и мы и госорганы. И было бы совершенно недопустимо и более того, с государственной точки зрения, преступно, если бы и теперь кооперация и госорганы не сумели договориться, не сумели бы воедино выступать против частного торговца. И мы с удовлетворением констатируем, что первые попытки к такому объединению у нас в Вологде положены. Кроме того с величайшей радостью следует отметить, что инициатива такого соглашения и объединения исходит от нас, от кооперации.

Не так давно состоялось совещание из представителей кооперации и госторговли в лице Госторга и Хлебопродукта, под руководством Биржевого Комитета по вопросу об объединенных действиях в период приближающейся заготовительной кампании.

Вполне естественно, что стремления согласовать работу конкретно были поставлены именно перед заготовительной кампанией. Как раз при заготовках продуктов сельского хозяйства, и в частности сырья, мы и наблюдали наибольшую недоговоренность. Как раз она, заготовительная кампания прошлого года, и протекала в наиболее уродливых формах конкуренции. Поэтому нет ничего удивительного, что сговор начался именно с этого, самого больного места.

Совещание коснулось всех сторон той работы, которая развернута будет в период заготовительной кампании.

После довольно полного и исчерпывающего обмена мнений, основные положения предполагаемого объединения были сведены к следующим мероприятиям.

1. Было признано необходимым подобного рода собрания сделать регулярными и созываемыми 1 раз в неделю.

2. На совещании подвергать обсуждению все принципиального характера вопросы, могущие возникнуть в процессе работы, а также информировать друг друга о предпринятых той или другой организацией решениях.

Такого рода информацию делать не только в устной форме, но и корреспондентскими письмами.

3. Согласовать и иметь единые цены не только на сырье, но и на два, наиболее типичных вида товаров, идущих в обмен на сырье, т. е. на хлеб и ситец. чтобы, таким образом, были согласованы не только цены на сырье, но и на товары, что в свою очередь даст возможность установить единый, для всех организаций, товарообменный эквивалент.

4. Далее, совещанием было признано необходимым ограничить число заготовителей сырья, в целях сохранения цен и учета рынка.

Конкретно совещание постановило просить ГЭС, тем заготовителям, которым требуется ограниченное количество льна, предложить обращаться для заготовки таковых, в Хлебопродукт и Северосоюз на предмет заключения договоров и получения таким образом, льна, не строя своего заготовительного аппарата.

5. Одновременно совещанием было признано необходимым обращать особое внимание на методы недобросовестной конкуренции, о всех случаях таковой доводить до сведения Губкомвнуторга.

6. Не ограничиваясь, наконец, принятыми решениями в центре, совещание постановило продолжить таковое соглашение и на места, для чего особым циркуляром за соответствующими подписями довести о всем принятом до сведения мест, на предмет принятия ими соответствующих согласительных мероприятий.

Таким образом, как видно, первые шаги. маленькое, робкое пока начало соглашению,—положено. Трудно предполагать в какие конкретные формы это соглашение выльется и какие результаты будет иметь оно. Но одно можно сказать—это соглашение, эти первые робкие попытки с нашей стороны, со стороны кооперации, должны быть всячески поддержаны и углублены. Особенно большое значение будет иметь, в этом отношении, умение местных работников указанных организаций, у себя в уездных городах и волостях. претворить намеченные мероприятия в жизнь, углубить их и дополнить своим местным опытом.

Мы приветствуем первые попытки соглашения и искренне желаем, чтобы не только со стороны кооператоров (в этом мы не сомневаемся), но, главным образом, со стороны госорганов, в частности Хлебопродукта или Госторга, как туго на местах идущих на соглашение подчас из-за того необщественного элемента, который в их аппарате на местах находится, к этому соглашению были приложены все умение и желание работать воедино и воедино бить частного торговца.

М. Нов-ский.

Пока не поздно.

(К паевой кампании).

Вопрос о собирании собственных средств в виде паевых взносов с членов встал перед кооперацией на другой день после перехода к новой экономической политике, сразу после того, как кооперация встала на собственные ноги.

Прежние взносы за период военного коммунизма расплылись, обесценились, подчас совершенно смешались с вверенными кооперации государственными ценностями. В общем и целом, все оставшееся у кооперации представляло из себя весьма и весьма скромную величину, даже на фоне общего обнищания. В союзных организациях и их отделениях, где средства были помещены в реальных ценностях (товар, имущество и пр.) и вращались быстрее, дело обстояло значительно лучше, чем в кооперативах первой степени. Положение последних в это время можно сравнить с положением сына, только что отделившегося от отца и получившего при разделе лошадь—клячу, две—три десятины земли, половину необходимого, но изношенного с.-х инвентаря, худенькую избенку, полуразвалившийся хлев без навоза, кучу ребят и больную жену. Вполне естественно поэтому, что вся кооперативная система искренне желала хотя бы на первых порах сохранить самую тесную хозяйственную связь с „отцом-государством“ и с другой стороны, как можно скорей начать мобилизацию средств от кооперативного населения, как путем непосредственного сбора взносов, так и косвенно, путем повышенных надбавок на товары. Надежды на государство оправдались—кооперации был поручен государственный товарообмен. Несмотря на то, что эти операции в большинстве случаев были мало-интересными (мягко выражаясь), а нередко и почти неприемлемыми для деревни (соотношение цен на с.-х. и фабрично-заводские товары 1 : 3)—все же они явились первым источником накопления собственных средств в кооперативных организациях. Что же касается других указанных выше источников, то тут сразу же пришлось натолкнуться на подводные камни.

Повышенные надбавки на товары, продажа на сторону, уменьшение заготовительных цен на сбываемые населением продукты,—все это вело к недовольству населения, к сокращению оборотов кооперативов как по сбыту, так и по снабжению и в конечном счете не давало сколько-нибудь положительных результатов.

Период „торговли ради торговли“, как массовое явление, был изжит кооперативами довольно быстро под влиянием главным образом причин экономического порядка (конкуренция частного капитала, госторговли и др.)

Жестокая необходимость и неприкрашенная действительность неизбежно толкнули кооперативы на последний и единственно правильный путь — на путь собирания необходимых оборотных средств от населения. Первое время эта неимоверно трудная работа велась путем призыва к трудящимся о срочном, сознательном и массовом участии в составлении кооперативных капиталов для успешной борьбы с частным предпринимателем, для наилучшего обслуживания нужд крестьянского хозяйства. Казалось, чего стоит собрать „с миру по нитке“.

Учитывая всеобщее обеднение, разрушенность крестьянского хозяйства и ничтожность денежной части бюджета крестьянина, были сделаны недопустимые вообще отступления от прежней кооперативной практики — *Размер паявого взноса с члена доведен до 10 ти. даже до 5-ти фунтов ржи.* Однако, не смотря на эти льготы, призыв к массам оставался „гласом вопиющего в пустыне“. Редко — редко где, по преимуществу в старых довоенных кооперативах, из сотен взрослого населения удавалось на вербовать десятки активных членов. Массы оставались глухой.

Причины такого отношения крылись в *недоверии* населения к кооперации, создавшемся за время распределенческой политики. Влияние последней на кооперативное сознание масс было чрезвычайно отрицательным. С одной стороны, население привыкло ждать, получать и требовать и совершенно разучилось — добровольно и сознательно давать на общественное дело средства, участвовать активно в общественной работе и медленно, собственными усилиями, добиваться улучшения своего материального положения. С другой стороны, для недоверия были, пожалуй, и достаточные основания. Во-первых; прежние взносы пропали, обесценились, были проторгованы. Во-вторых, развившиеся за время распределенчества безответственность и безотчетность в среде технического персонала кооперативных организаций также не могли вселить населению уверенности в целесообразности новых „жертв“ с его стороны. В третьих, наконец, делала свое дело среди некультурного населения и злостная антикооперативная агитация частных торговцев и ренегатов (предателей, перебежчиков) кооперации.

Ясно, что при такой обстановке ожидать более или менее положительных результатов, от чисто агитационной кампании по мобилизации средств—было дело безнадежное. Вот почему по постановлению высших кооперативных органов во второй половине 1922 г. стали проводиться принципы материальной заинтересованности.

Основной смысл их таков: хочешь пользоваться выгодами, предоставляемыми кооперативам—вноси установленный членский взнос, становись действительным, активным членом, иначе будешь случайным заборщиком, потребности которого будут удовлетворяться или неудовлетворяться в зависимости от возможности и желания активной группы членов. Ставка, как видим, была поставлена верная. Необходимо было лишь повсеместно, безоговорочно и строго проводить принципы материальной заинтересованности. Но этого то, к сожалению, и не смогли проделать местные кооперативные работники. Помешали этому боязнь репрессий со стороны неорганизованной пассивной части населения („не дай-ка чего-нибудь—или уб'ют, или лавку сожгут“); уже упомянутая нами „торговля ради торговли“, благодаря которой многие надеялись быстрее сколотить оборотные средства, и боязнь потерять покупателя.

Таким образом, попытки кооперативных организаций улучшить свое финансовое положение, собрать с населения необходимые оборотные средства до сих пор встречали ряд почти непреодолимых препятствий. Во всяком случае за два слишком года НЭП'а удалось достигнуть результатов далеко не блестящих. На первое июня 1923 года низовая сеть располагала паевыми капиталами не более 15.000 рублей золотом, причем необесцененные взносы имелись менее чем у половины кооперативов, членов Губсоюза. Размеры паевого взноса колеблются от 19 копеек до 2 р. 15 коп. золотом и в среднем не превышают 80 копеек.

Характер взносов самый разнообразный. Имеются паи: овсяные, ржаные, масляные, в золотом исчислении, деньзнаками, льном, сырьем и т. д. Вся эта пестрая картина свидетельствует о том, что и по сейчас местами не везде приняты меры, чтобы гарантировать взносы от обесценения, правильно их учитывать и вообще создать условия благоприятные для притока средств.

Кроме того, в этом-же, в ничтожных размерах общей суммы паевого капитала низовой сети, кроется основная причина *худосочия* кооперативов, малая их кредитоспособность и полнейшая зависимость их существования от кредита, предоставляемого Губсоюзом, его конторами и отделениями. Недаром

усиленная ликвидация задолженности кооперативов всякий раз вела и ведет к ликвидации самих кооперативов. Точно так же каждую четверть года в моменты уплаты уравнительного сбора приходилось и приходится во многих районах десятки кооперативов спасать от „вылетания в трубу“.

Можно ли при таком положении серьезно говорить о борьбе с частным торговцем, о захвате масленного производства и о расширении деятельности кооперативов до полного обслуживания нужд крестьянского хозяйства?—Нет, нет и еще раз нет.

Если мы все время живем по пословице—„не до жиру, а быть бы живу“, то тут не до борьбы, не до широких задач, а речь может идти лишь о *самосохранении* и об изыскании выходов к дальнейшему развитию. Так сейчас вопрос и стоит: или мы найдем внутри кооперативные средства и силы и сдвинемся с точки замерзания или мы будем захлестнуты частным капиталом, сбиты окончательно с теперешних позиций и безславно умрем.

Возможен и третий путь—путь медленного прозябания до окончательного использования внутренних соков. Но мы не сомневаемся, что ни один общественно настроенный работник кооператор не изберет позорного пути, не согласится следовать по наклонной плоскости к ногам частного капитала.

Мы не сомневаемся также и в том, что кооперативное сознание рядовых членов крестьян и рабочих можно разбудить от временной спячки; можно заставить всмотреться до чего мы докатились, и, доведя до сознания смертельной опасности, указать на выход из нее.

Выход один *увеличить собственные средства кооперативов путем* дополнительного внесения членских (паевых) взносов, усилить кредитоспособность кооперативов, сосредоточить закупки и сбыт в них. Что для этого нужно? — Только сознание, что без этого не обойтись, и массовый почин; только сознание, что этого требуют насущные интересы трудящихся, и некоторое временное увеличение расходной части своего бюджета в общенародных интересах.

Кто первый бросится на фронт борьбы с частным капиталом?

Какой кооператив, профсоюз или партийная организация?

В какой волости, в каком инструкторском районе скорей всего и менее всего останется *пассивных* членов?

Где быстрее и дочиста выметут частную торговлю?

Вот боевые задачи, разрешение которых *по силам многим*, и к разрешению которых необходимо приступить теперь же, а то будет поздно.

М. Скворцов.

На ярмарке.

В нынешнем году уже второй раз со времен дореволюционных к широко и привольно раскинувшемуся на берегу вод Оки и Волги Нижнему-Новгороду со всего Союза Советских Республик стекаются государственные, кооперативные и частные купцы, привозятся и стягиваются по железнодорожным и водным путям товары.

Это Нижегородская ярмарка—Всероссийское торжище—привлекает их к 1 августа—дню „Макария желтые воды“. Не потому ли и все Канавино, где расположилась ярмарка, выкрашено в желтый цвет? Не потому ли и теперь, так тщательно и упорно восстанавливаемая, после отчаянного разрушения, ярмарка в воспоминание старых традиций, в память о старой уже навеки умершей купеческо-гильдейской ярмарке царской Руси, выкрашена и отремонтирована в желтый цвет.

Мало еще восстановлено, не все еще отремонтировано. Еще куда—больше половины всей ярмарки напоминают чьи то полуразрушенные полууцелевшие останки. Но даже, когда и вся она, ярмарка, будет восстановлена, даже когда ни одного разрушенного корпуса не останется на занимаемой ею территории, даже и тогда, выстроенная и выкрашенная под стиль и цвет старой ярмарки, она мало будет походить на нее. Иной жизнью живет новая Советская ярмарка, иными чувствами чувствует, иными мыслями думает.

И ладно, и хорошо это. И весело как-то и забавно становится вдруг, когда нет-нет, да и провернется среди капи и шляп, среди английских пальто, пиджаков, френчей или кожаных тужурок, беспрерывно и суетливо мятущихся по ярмарке, степенная, медлительная под горшок остриженная, бородатая в поддевке фигура староярмарочного купца.

Какой-то древностью отдает от него и думается, что если бы надумался наш Нижегородский ярмарочный Комитет, организовать исторический музей, эта, забавная в наше время, фигура должна была бы быть непременно музейным экспонатом.

Нынешний красный (частный) купец иного покрою, иного пошиба. И одет то он и держит себя по европейски. Быстрый, пронырливый, суетливый, там где позволяет обстановка недобросовестный, носится он, словно угорелый, по ярмарке и с делом и без дела, создавая больше шуму чем дела, и внося внешний, видимый, подчас не нужный, ажиотаж в ярмарочное настроение. Где бы вы его не встретили, в ресторане ли, в театре ли, на улице, у себя дома встающего от сна или лежащего

гося спать,—он говорит, говорит, и все о делах. И пожалуй даже больше говорит, чем делает, ибо судя по состоянию сделок, совершенных на ярмарке, частная торговля, тянется в хвосте, на третьем месте, далеко оставая от грузного госторговца и осторожного кооператора. И если чем берет частная торговля, так это количеством сделок. во много раз превышающим количество самих торговцев на ярмарки. Ну, а самые сделки все таки небольшие. И если, как предполагается, весь оборот ярмарки дойдет до 200 милл. зол. рублей—на долю частной торговли едва-ли достанется 20% этого оборота.

Весь остальной оборот падет на долю госторговли и кооперации.

Ну, да это ведь и понятно.

И не даром ведь госторговец чувствует себя хозяином ярмарки, не даром он, держатель большинства фабrikатов, решил сразу задать „хороший тон“ ярмарке и так вздул цены, что бедному червонцу и тому, не говоря уже о совзнаках, пришлось значительно поотстать в росте своем от роста цен на товары.

Это конечно не в пользу наших госторговцев говорит, что и рис, и сахар, и железо, и гвозди, и другие товары, имевшие „божеские“ цены до открытия ярмарки, так быстро стали расти в червонном рубле.

Ну, а все-таки этот „хороший тон“, сколь плохим он не является, привился на ярмарке довольно прочно, и цены на товары продолжают по прежнему расти, а госторговец, чьи павильоны на ярмарке так величественны и красивы, с чувством собственного достоинства, считает себя хозяином.

Впрочем, кажется его хорошее настроение, если не к началу ярмарки, то во всяком случае теперь, к середине ее, начинает падать. Неизвестно только, падут ли вслед за его настроением, хотя-бы к концу ярмарки, цены на товары. Для бедного потребителя это было бы совсем не так плохо.

Падать же настроение начинает, и падает вот почему.

Приехал госторговец на ярмарку, разложил товары, выгрузил их, оглянулся и подумал: здорово, с этаким богатством тон можно задать. И задал тон. Тот самый, от которого так цены запрыгали.

Запрыгали вокруг него и частные торговцы, да плохо у них вытанцовывалось. Не падали от их пляски цены, а только еще больше росли. Заглянул и кооператор к госторговцу. Хитрый мужиченко, этот кооператор. Сразу смекнул—не падут цены, надо с другой стороны подойти.

Другими путями одолеть госторговца. И начал одолевать. Как известно кооперация на ярмарке выступила единым фронтом.

И по закупкам, что бы, если не цены сбить, так более выгодные условия выработать; и по продаже.

И вот это-то последнее обстоятельство и начало сбавлять настроение госторговцев. Все дело в том, что госторговец приехал не только продать, но и купить. Купить ему нужно сырье. А все почти сырье оказалось в руках кооперации. И вот тут-то и получилось, что сперва товары дорожали, а теперь и сырье пошло в гору.

Ну, да эти два кита ярмарочных договорятся—ведь у них и цели и задачи в работе одни: хорошим товаром, да подешевле, но без убытка, конечно, снабдить и рабочего и крестьянина.

Но ведь одна беда была общая у всех ярмарочных торговцев: дядюшка американский—банк больно скуп оказался.

Время такое уж вышло неудачливое для ярмарки: хлеб на юге поспел, заготавливать его нужно было,—ну, а на это и деньги пошли. Вот почему и выдавал Банк всем только 10% кредита по прямому учету; а в остальном предполагал работать векселями через отдел взаимных расчетов. Ну а отдел этот, по прошлогодней ярмарке еще помнят, и не больно то через него работать любят.

А в общем работа все таки развернулась, и развернулась довольно широко—обороты ярмарки чуть не вдвое больше прошлого года.

Позапасутся наши государственные, кооперативные и частные купцы товарами, позапасутся и раз'едутся. Кто по Волге, кто по Оке, кто по железной дороге, а кто и на аэроплане.

А Нижний—красавец—останется барыши подсчитывать до следующей ярмарки. Хорошо он заработает от нашего Советского купечества, с лихвой окупит все расходы по ярмарке. Не даром и милиция у него на ярмарке была красивая и ретивая. Кэпи красные на голове, галифэ красные, шинельки, сапоги новые, дубинка красная и свисток на цепочке—но зато, попробуй—закури на ярмарочной улице—сейчас на рубль золотом оштрафуют.

Уж такие нынче порядки на ярмарке пошли.

М. Новский.

Кооперация, быт и женщина.

Кооперация в деревне играет неизмеримо большую роль в смысле внедрения коллективистических начал среди индивидуалистического населения.

В этом отношении кооперация—единственная сила в нашей деревне, на которую целиком и полностью может опереться коммунистическая революция в ее культурно-бытовой стадии.

Быт в деревне старый и далек от того, какой мы наблюдаем в городе. В городе другой образ жизни. Среди рабочих, объединенных тысячами вокруг фабрично-заводской машины, господствуют по праву другие понятия, другая идеология, другие задачи.

Рабочий быт куда прогрессивнее быта крестьянского. Он целиком и полностью зависит от прогресса самой машины, уже не говоря о том, что он резко изменяется в силу таких исторических катастроф, как социальная революция.

Другие, чем у крестьян, среди рабочих и понятия о семье, о „женской доле“, о воспитании детей. Женшина фабричного пролетария принуждена быть такой же наемной рабочей силой, как и ее товарищ мужчина. Материально она вполне самостоятельна. Ее духовный уровень немногим ниже мужского. Ее духовные потребности такие же, как и у мужчины. Машина и город из городской пролетарки сделали человека еще тогда, когда крестьянка была безусловной рабыней забитого духовно деревенского варвара-мужа.

Поэтому и быт городской, в общем и целом, куда ближе к социализму, чем быт деревенский.

Когда-то вожди народничества, Лавров и Михайловский, отдавали большую дань сельской общине, вопреки экономической науке, выдвигаемой ими, как вполне готовые условия для социализма (без рабочих и капитализма).

Но это была грубая ошибка утопистов, смотревших на социализм с точки зрения свсей революционной чувствительности, но не научного разума.

Сельская община живет и сейчас. Но она представляет из себя отнюдь не коллективную общину. В своем быту она глубоко буржуазная, индивидуалистическая.

Возьмите современную деревню в ее настоящем виде, и вы увидите, что каждое крестьянское хозяйство живет своей собственной жизнью. Каждое крестьянское хозяйство—это тоже примитивное товарное хозяйство, в котором на лицо вся сумма.

тех условий, какие необходимы для собственника. Дом *свой*, семья *своя*, жена *своя*, дети *свои*, орудия производства *собственные* и т. д.

А семейный быт крестьянина? Это же сплошной ужас. Женщина в крестьянской семье—простой механический прида-ток, каким служит и рабочий скот, и орудия производства.

Ни своего *я*, ни своих потребностей у нее нет. Она живет волею мужа и в его грубости видит свою „судьбу“, свое предельное счастье, с которым еще до сих пор, за редкими исключениями, мирится.

Кооперация—единственный источник иного деревенского быта. Только она может и должна создать организующее начало новой семейности, провести до конца духовное равноправие женщины, помочь ей воспитать своих детей в новом духе.

И не только своей коллективно-производственной природой, но и своей образцово поставленной культурно-просветительной работой.

Нужно организовать кооперативные народные дома, которые вместили бы в себя все необходимое для внешкольного просвещения, в которых женщина и дети могли бы найти и приятный отдых и полезное развлечение.

Рядом с этим нужно организовать широкую помощь обучения бесприютным и необеспеченным детям, помогая их родителям вывести в люди будущие „цветы жизни“.

Нужно организовать широкую пропаганду словом и делом за культурное просвещение масс, за широкую эмансипацию женщины, за новый быт; помогая женщине порвать с вредными и консервативными традициями „дней былых“.

Кооперация в постройке нового быта может сделать так же много, как в свое время сделала она и в области просвещения народа.

Ив. Булатов.

Экзамен сдан, нужно готовиться к следующему.

Вологодскую кооперацию следует поздравить с очень крупным достижением в области восстановления молочной промышленности.

К 25-му августа Северосоюз закончил заготовку последнего вагона масла для экспорта за границу. Всего заготовлено, отправлено и отправляется 3000 пудов, или 100% договорного количества.

О качестве отправленного масла уполномоченный Центросоюза по Северному молочному району в своем циркулярном письме дает следующее заключение: „мы тысячи пудов масла экспортируем за-границу и притом для экспорта даем такой продукт, которого порт не видел за время войны и революции, в этом мы обязаны Вологодской губернии, а остальным губерниям следует равняться по Вологодской“. А Лондонская контора Центросоюза в своей телеграмме от 25 августа сообщает, что масло прибыло в Лондон в удовлетворительном виде и продается 140—150 шиллингов за центнер (шиллинг равняется $47\frac{1}{4}$ копейкам, центнер составляет $3\frac{1}{10}$ пуда).

Из торгового бюллетеня Лондонской конторы Центросоюза видно, что так расценивается в Лондоне балтийское и французское масло. В довоенное же время русское масло котировалось на английском рынке одинаково с австралийским и даже аргентинским маслом, расценивающимся в настоящее время: первое—130 шиллингов за центнер, а второе—144 шилл.

Итак, в настоящее время, на английском рынке по цене за продукт мы сразу же заняли положение не ниже довоенного. Кроме того, если мы сравним заготовительные цены масла за май,—момент заключения договора по масло-экспорту,—с ценами июня, июля и августа, то увидим, что они непрерывно росли, и в августе, по сравнению с маем, увеличились ни 8—10 червонных рублей (приемная цена в мае выражалась в среднем в 10 червонных рублей, а в августе в 18—20 червонных рублей).

Следовательно, и здесь мы достигли поставленной перед собой задачи, устранения резкого несоответствия между фабрикатом и продуктом, что губительно отражалось на маслоделии губернии. Быть может, кто-нибудь из скептиков усумнится в этом и скажет, что не по вине экспорта масла поднялись цены, а благодаря чему-то другому, то нужно заранее указать, что если бы экономические организации СССР в этом году не выступили, как экспортеры масла, то на внутреннем рынке мы бы все эти месяцы не выходили из состояния затяжного кризиса сбыта. т. к. в этом году сибирское маслоделие, до некоторой степени, восстановлено, и сибирского масла в настоящее время в Петрограде и Москве имеются огромные запасы, достигающие у некоторых организаций 45 000 пудов, и благодаря таким запасам мы наблюдаем резкую разницу в цене одних и тех же сортов соленого и сладкого масла, доходящую до 4—5 червонных рублей в пуде.

Теперь посмотрим, какие же артели по районам принимали участие в масло-экспорте и какой $\%$ всей заготовки был ими сделан:

Вологодский район.

| НАИМЕНОВАНИЕ АРТЕЛИ. | Процент заготовки от 3000 пудов. |
|--|--|
| 1. Христорожественская м. а. | 37 $\%$ |
| 2. Фетиньинская " | |
| 3. Дилялевская " | |
| 4. Андронинская " | |
| 5. Полянская " | |
| 6. Высоковское ЕПО (зав. Никулинский " Высоковский) | |
| 7. Едковское " | |
| 8. Николо-Отвадинская м. а. | |
| 9. Мироносицкое ЕПО | |
| 10. Шухтовская м. а. | |
| 11. Новленское ЕПО | |

Устьянский район.

| | |
|---------------------------------|---------|
| 1. Коровинский зав. | 28 $\%$ |
| 2. Суровешкинский зав. | |
| 3. Новосельский " | |
| 4. Заднесельский " | |
| 5. Благовещенская м. а. | |

Уфтюгский район.

| | |
|--|--------|
| 1. Никольское ЕПО | 9 $\%$ |
| 2. Оврингинский завод | |
| 3. Ильинский " | |
| 4. Ачевский " | |
| 5. Верхнераменский завод | |
| 6. Кузминский завод | |
| 7. Езовский " | |
| 8. Спасопреображенский завод | |
| 9. Богородский завод | |

Мольский район.

| | |
|------------------------------|--------|
| 1. Бирюковское ЕПО | 2 $\%$ |
| 2. Амкинское " | |

Шуйский район.

| | |
|--------------------------------|-----------|
| 1. Враговское ЕПО | 3,75 $\%$ |
| 2. Афанасьевская м. а. | |

Грязовецкий район.

| | | |
|---|---|-------|
| 1. Васюковская м. а. | } | 7,25% |
| 2. Борисоглебская м. а. | | |
| 3. Воскресенско-Ромовская м. а. | | |
| 4. Евсюковская м. а. | | |

Раменский район.

| | | |
|---|---|-----|
| 1. Заломаевское Кред. Т-во (3 завода) . | } | 12% |
| 2. Аксеновский завод | | |

Тотемский район.

| | | |
|--------------------------------|---|-------|
| 1. Фоминское ЕПО | } | 1,25% |
| 2. Мылинская м. а. | | |
| 3. Быковская м. а. | | |
| 4. Погореловская м. а. | | |
| 5. Маныловская м. а. | | |
| 6. Ершовское ЕПО м. а. | | |

Всего 43 маслодельных завода 100%

Из таблицы видно, что в масло-экспорте принимали участие 43 маслодельных завода или 18—20% всех функционирующих заводов в губернии, сбывающих свой продукт по кооперативной сети. Значит 43 маслодельных завода хорошо оборудованы, экипированы инвентарем и имеют квалифицированных мастеров.

Выявление в работе такого количества заводов нужно считать также весьма ценным достижением в области восстановления маслоделия в губернии. Кроме того, работа по масло-экспорту, требовавшая весьма и весьма внимательного отношения к изготовлению кондиционного продукта, основательно подтянула кооперативный аппарат и дала возможность инструкторам по молочному хозяйству выявить практически свои способности и знания, как техников и организаторов, ибо на них лежала основная тяжесть проведения масло-экспортной кампании. и. как видно с этой работой они справились удачно.

Но если мы посмотрим, в каком проценте и сколько районов принимали участие в выработке экспортного масла, то картина начинает меняться. Наприм. районы Харовский, и другие не смогли поставить ни одной бочки экспортного масла, несмотря на все попытки к этому. Следовательно, состояние маслоделия и рост его восстановления по большинству районов удовлетворительными признать нельзя, и нужно снова принимать меры, напрягать все усилия, чтобы подтя-

нуть отставших и хотя бы выравнять их по Вологодскому или Устьянскому маслодельным районам.

Нужно помнить, что в этом году была только проба экспортировать масло, а в будущем году мы будем вынуждены и должны экспортировать не один десяток тысяч пудов. Такую заготовку мы можем выполнить только тогда, когда экспортное масло смогут вырабатывать не менее 150 маслодельных заводов. Не откладывая в долгий ящик, кооперативные работники, особенно инструктора по молочному хозяйству, должны теперь же приступить к подготовительной работе в своих районах, а именно выяснить, какие заводы еще можно поставить на выработку экспортного масла, указать администрации кооператива на все недочеты в оборудовании, помочь ей получить необходимое, проверить знания маслодела, и если они неудовлетворительны, то его подучить или заменить другим.

Все материалы с примерным планом выработки продукта не позже ноября необходимо представить в распоряжение Организационного Отдела Северосоюза, где они и будут своевременно разработаны, и будут приняты меры к своевременной заготовке материалов и принадлежностей, необходимых для производства. чтобы к началу масляного сезона 1924 года вполне подготовиться.

Все это в будущем сезоне даст возможность избежать тех ошибок и недочетов, какие имелись в текущем сезоне: на ошибках мы должны учиться, но не повторять их.

Нет сомнения, что предстоит огромная, тяжелая работа, но нет сомнения, что только благодаря упорной тяжелой работе мы сможем помочь крестьянину восстановить свое хозяйство. Нынешняя заготовка экспортного масла была не из легких, но нужно признать, что экзамен по масло-экспорту сдан удовлетворительно, для дальнейшей работы у нас есть уже опыт, и дружными усилиями, продуманной и согласованной работой мы сдадим и следующий экзамен.

М. Шемякин.

Старая и новая Россия.

(Из поездки на С.-Х. Выставку).

I.

Трудно себе представить государство с любой технической культурой, которое в течение года сумело бы показать себя так точно, полно и красиво, как это сделала Советская Россия.

Название „Сельско-Хозяйственная Выставка“, по моему, не совсем точное название. Было бы полнее и правильнее наименование этой классически-художественной храмины „Старая и новая Россия“.

Да, это великая храмина, отразившая в себе, как в зеркале, всю наше необъятную, разнородную, культурную и некультурную, старую и новую Россию.

Недаром же приезжающие на Выставку крестьяне говорили: „когда мы приезжали в Москву, у нас глаза разбегались, — очень уж в ней много интересного. Кроме выставки, каждого тянет осмотреть и хорошо оборудованный завод и научный музей. Тянет, да только не всех. Есть такие, которые каждую свободную минуту от обозрения выставки тратят на посещение церквей, на слушание в них проповедей. Следовало бы обратить внимание на эту болезнь руководителям Выставки“...

Действительно, так много всего, что „ни в сказке сказать, ни пером описать“. Это сама живая сказка, реальный роман, какого не знала человеческая история; художественная картина, зарисованная десятками и сотнями тысяч трудовых Рафаэлей, стальными кистями несокрушимой воли к творчеству новых, прекрасных форм жизни, выразивших великие потуги к грядущему.

И попробуйте вы эту картину скопировать, вместить в свою головную коробку, передать словами. Это так же не возможно, как, еслибы мы захотели в кратком и беглом очерке изобразить всю нашу страну, географически занимающую одну шестую часть земной поверхности.

Выставкой глубоко поражены и иностранцы в изящных костюмах и блестящих цилиндрах. Они не привыкли еще к мысли, что коммунистическая Россия может творить.

Но уже почти все солидные иностранные газеты откликнулись на Выставку. Германские газеты „Берлинер Фолксцейтунг“, „Франкфуртерцейтунг“, „Бреслауерцейтунг“ и др. передают на своих страницах речи представителей Советского Правительства, особенно отмечая присутствие на торжестве всего иностранного дипломатического корпуса. Из многочисленных

отзывов заграничной периодической прессы о выставке, следует отметить одно, что буржуазная заграница с величайшим удивлением смотрит на Выставку. Вот, что говорит, например, специально посвященный выставке журнал „Ди Оствиртшафт“: „То, что еще год тому назад могло казаться невыполнимой иллюзией, стало реальным фактом. В течении текущего года Советское Правительство, государственные и хозяйственные органы и, в первую голову, Главный Выставочный Комитет, проделали, в связи с организацией выставки, работу, которую во всех отношениях следует признать гигантской. Создание Всероссийской С.-Х. Выставки, принимая во внимание огромнейшую организационную работу, связанную с этим, является достойным удивления. Это только первые шаги России по пути восстановления своего национального хозяйства в целом и сельского — в частности; поэтому цель Выставки заключается не столько в том, чтобы показать богатства страны, сколько в том, чтобы дать толчек творческим силам ее, их пополнить новым рвением и новыми знаниями, нужными для работы“.

В том же восхищенном духе пишут и все остальные крупные иностранные газеты и журналы.

II.

На выставке представлены 19 различных стран, составивших грандиозный, по размерам, экспонатам и сложности, иностранный отдел Выставки.

Не говоря уже о том, что разница между нашей и заграничной техникой в производстве огромная, следует сказать, что иностранный отдел именно тем и отличается от русских производственных экспонатов, что в нем все до последней степени усовершенствовано, уточнено, изящно.

Иностранный отдел Выставки показателен именно уровнем техники, которая могла бы создать из России самую богатую и могущественную страну.

Но наиболее выгодным для глаза является, разумеется, русский отдел. В нем вы встретите все российские народности со свойственными каждой из них культурой производства и жилища, нравами и обычаями.

Отдельные павильоны с сел.-хоз. машинами, семенами, предметами быта, исполненными с величайшим мастерством и красотой, представляют из себя грандиозные музеи прошлого и настоящего. Различные полевые и лесные культуры, расположенные в миниатюрных полях, между павильонами и рядом с искусственно насажденными живыми цветами (клум-

бами) представляют из себя по истине картину картин, художественную извне, научно-показательную изнутри.

А рядом с ними живыми рядами стоят две русских деревни—старая и новая. *Старая* с неустроенным жильем, при полном отсутствии культуры, с полуразвалившимися дворами и *новая* с удобно и красиво построенными домами и дворами, вполне отвечающими географически—бытовым условиям разных народностей, включающая в себя и такие необходимые атрибуты, как: новое здание Волисполкома, новая школа, детские ясли, агропункты и т. д.

Из сельско-хозяйственных экспонатов наиболее интересными являются живые экспонаты животноводства: различных скот, животные вплоть до различных пород мериносов—этих офицерских тулупов и барских воротников.

Среди грандиозных павильонов сельского хозяйства и кустарных изделий, не малый интерес представляют из себя и отдельные, но самостоятельные художественные исполнения: театр, аэроплан, уголок Ленина, большой портрет Ленина из цветов, сделанный с таким неподкупным мастерством, которому могли бы позавидовать лучшие художники мира.

Ленин—самая популярная личность среди бесчисленных толп крестьянских экскурсантов. Уголок Ленина с его портретами, с картиной покушения на него и с миниатюрными изображениями различных буржуазных тюрем заграницы, представляет из себя исключительно интересное явление, привлекающие к себе многочисленные группы посетителей.

III.

Выставка не только живо и красочно представила всю многогранную Россию, она провела ее народности через великую школу культурной учебы, которая останется на долгие годы в головах многомиллионных трудовых масс.

Нет павильона, который не был бы внимательно рассмотрен каждым крестьянином-участником организованной экскурсии. Но не просто созерцательно относятся приезжающие к Выставке. Наоборот, они проявляют максимум внимания к каждому действующему экспонату, внимательно выслушивая объяснения руководителей и с детской наивностью спрашивают каждую подробность.

У меня лично сложилось самое благодарное впечатление, которое, при всем моем искреннем желании, я и в миллионной доле не могу выразить в словах.

Мне кажется, что в мире не было еще такого слова, которое сумело бы описать правдиво и последовательно, красиво и литературно это великое скопище народов и быта.

Достаточно уже того, что каждый из посещающих собственными глазами видел выставку и впитал в свою душу ту великую, неизмеримо важную работу, которая миллионами рук и голов проделана над созданием ее.

Эта выставка—выше обычной школы. Это—школа истории, новый памятник великой революции, недорисованный портрет грядущего, потрясающая картина настоящего!

Ив. Булатов.

Приложение.

СПИСОК ВЫСТАВОЧНЫХ ПОСТРОЕК.

- | | |
|--|---|
| Без № а) Главный дом. | 29. К-ра „Двигатель“. |
| б) Театр. | 30. Всекомпрофсоюз. |
| в) Аудитория. | 31. Стромбюро. |
| г) Шестигранник. | 32. Центросоюз. |
| 1. Кустарный Отд. (б. зав. Бромл). | 33. Сельскосоюз. |
| 2. Вологодская изба, старая. | 34. ЦУЛП. |
| 3. Вологодская—улучшенная. | 35. Вегетац. Домик. |
| 4. Новгородская изба. | 36. Армения. |
| 5. Московская изба. | 37. Азербейджан. |
| 6. Пермская старая, изба. | 38. Грузия. |
| 7. Столовая Нарпита. | 39. Пчеловодство. |
| 8. Пермская улучшенная изба. | 40. Украина |
| 9. Воронежская изба. | 41. Красная армия (палатка). |
| 10. Южная улучшенная. | 42. Немкоммуна. |
| 11. Улучшенная крестьянская. | 43. Кирреспублика. |
| 12. Архангельская изба. | 44. Татреспублика. |
| 13. Показательн. образцы огнеупорных строек. | 45. Башреспублика. |
| 14. Газета „Беднота“. | 46. Туркестан. |
| 15. Украинская изба. | 47. Хлебопродукт. |
| 16. Кубанская изба. | 48. Швейсиндикат. |
| 17. Ясли. | 49. Моссукуно. |
| 18. Агропункт. | 50. Еврейский павильон Евотдела Наркомнаца. |
| 19. Пожарн. пав. и пост № 1. | 51. Пожарн. пост № 3. |
| 20. Прокатный сарай. | 52. Центротекстиль. |
| 21. Кузница. | 53. Пожарн. пост № 4. |
| 22. Случный пункт. | 54. Типография Госполитграфы. |
| 23. Молочная. | 55. Мельстрой. |
| 24. Дом крестьянина. | 56. Мельничн. Отдел. |
| 25. Волисполком. | 57. Сахаротрест. |
| 26. Коммунист. усадьба. | 58. Табаксиндикат. |
| 27. Совхоз. | 59. Махорка. |
| 28. Изд. Н. К. З. „Нов. Деревня“. | 60. Моссельпром. |

61. Общ. отд. переработки.
62. Кожсиндикат.
63. Мясохладобойня.
64. Госмолоко.
65. Ледник (Главрыба).
66. Главрыба (промысла).
67. Главрыба.
68. Цупродхоз.
69. Крым.
70. Лесопилка.
 Без № Вокзал (он же Главный павильон НКПС), перед ним вагон Мурманского края.
71. 72. Автобаза НКПС.
73. Городская станция М. - Белорусской ж. д.
74. Платформа с бетонным изд.
75. Абхазия.
76. Чуваши.
77. Ойратская Респ.
78. Сборные дома Стандарта.
79. Дальне-Вост. Область.
80. Мелиорации, Лесной и Охоты.
81. Полеводства и ОЗРЫ.
82. Якутская Республика.
83. Бурятская Область.
84. Винторг.
85. Виноградная теплица.
86. Кавказ.
87. Пролетарское земледелие.
88. Садоводство, виноградарство и виноделие.
89. Клинская теплица.
90. Медицинский пункт.
91. Огородничество и бахчеводство.
92. Белоруссия.
93. Известия ЦИК. СССР.
94. Титан-кипятильник.
95. Машиностроение.
96. Госсельсклад.
97. Ветеринарный отдел.
98. Пожарный пост № 2.
99. Овчарня (№ 13).
100. Башня животноводства.
101. Тоже.
102. Конюшня (№ 9).
103. Конюшня-манеж (№ 10)
104. Конюшня (№ 1).
105. Коровник (№ 2).
106. " (№ 3).
107. Конюшня (№ 4).
108. Коровник (№ 5).
109. " (№ 6).
110. " (№ 7).
111. " (№ 8).
112. Свинарник (№ 12).
113. " (№ 11).
114. Административный павильон. (Иностран. Отд.).
115. Главн. павильон (Иностр. отд.)
116. Арсенал.
117. Русгерторг.
118. Дейтше Верке.
129. Отто Бауман.
120. Эланд Америкен Корпорейшен и Чехо-Словакия.
121. Юнкерс.
122. Изстаде (Латвия).
123. Майфарт.
124. Иоганн Беккер и К^о.
125. Русско-Австрийский Синдикат.
126. Чиче (Италия).
127. Амбиверке.
128. Комник.
139. Вольф.
130. Фрейнд и Амстеа.
131. Ланц и Ворзик.
132. Ганомаг.
133. Рудольф Зак.
134. Зоненберг и Айзенверке. (Вульфель).

Привет красному юношеству.

Второго сентября международная пролетарская коммунистическая молодежь справляла в девятый раз свой мировой интернациональный день.

Красное пролетарское юношество всего мира, являясь органически составной частью мирового рабочего движения, твердо следует заветам учителей социализма и в своей практической деятельности идет под славными знаменами коммунистического интернационала.

Прошедший международный день комсомольской молодежи заложил новый камень в революционную крепость, осмотрел свои силы и средства, учел силы противников и решил быть готовым к грядущим битвам в уже начавшихся отчаянных, классовых боях.

Буржуазия организует свою оборону. Фашистские головорезы являются опорой прогнившего насквозь капиталистического общества. Но вместе с этим растет и крепнет единый, революционный фронт рабочего класса.

Красная молодежь стоит в первых рядах этого фронта... Вскормленная богатой революционной практикой Российского пролетариата, воспитавшая себя на поражениях и победах коммунистической революции, молодежь запада сыграет в грядущей социальной революции в странах победительницах грандиозную роль.

Российский комсомол—питомник мирового юношества. Он был, есть и будет застрельщиком нового социального быта, но в то же время—и самая боевая организация, перед которой бледнеют лучшие отряды контр-революции.

Мир переживает канун великих потрясений. Нам русским придется сыграть в них значительную роль.

Для этого нам нужно закрепить смычку между городом и деревней. Эту же смычку нужно закрепить и между красным юношеством города и деревни.

Мы должны быть готовы не только для строительства новой общественности—мы должны быть готовы для соблюдения международной пролетарской солидарности!

Ив. Б.-Миллер.

О вовлечении населения в кооперацию.

Вопрос о членах ЕПО—у нас больной вопрос. Кооперация от частного торговца отличается и тем, что она имеет дух коллектива; опираясь на трудящихся, кооперация представляет их чаяния и надежды (Кооперация—дочь нужды). Нами пережит резкий переход от политики трудовой книжки к золотому рублю, от политики монополии и социалистического распределения к свободной торговле. В связи с новой экономической политикой, отделением волков от овец, мы стоим перед новым формированием кооперативных частей, спаянных материально и духовно.

Вопрос о членах—боевой вопрос текущей оперативной работы. В условиях нашей политической обстановки, строй цивилизованных кооператоров; строй людей, духовно и материально спаянных на кооперативных началах, приближает нас к социализму. Кое-что в отношении переформирования кооперативных частей нами сделано организацией активных групп (вновь внесших пай и убежденно связавшихся с кооперацией), но это лишь начало той большой работы, которая предстоит впереди.

Активные группы—те малочисленные кооперативные отряды, опираясь на которые, мы начинаем стычки с частным капиталом. Эти группы представляют еще довольно слабые силы, которые колеблются перед спекулятивной стихией. Количественно кадры активных членов очень слабы, это знает каждый работник первичного кооператива. На общее число взрослого населения губернии в 400—500 тысяч человек мы имеем активных членов 35 тысяч человек.

Наступает время, когда крестьянин освобождается от рабочей страды, и этот момент надо широко использовать для увеличения членства. Нужно использовать все средства: постановку вопроса на всех собраниях, постановку перед каждым активным членом задачи привлечения определенного количества новых членов, использование партийных, комсомольских организаций.

Не смотря на трудность переживаемого времени мы все же имеем ряд условий, которые позволяют создать закаленную кооперативную армию, с которой мы можем дать решительное сражение частному капиталу.

Лозунг о кооперировании 100 тысяч населения может быть и должен быть осуществлен в жизни.

А. Отонков.

О мясных заготовках Губсоюза.

Примеров кооперирования мясных заготовок в наших русских условиях чрезвычайно мало, если и есть попытки, то они захватывают операции главным образом распределения продукта среди населения, в условиях же нашей Вологодской кооперации примеров ни заготовительного, ни сбытового характера до сих пор не было.

Применение кооперативного начала в мясном деле является одной из трудных задач, так как здесь мы должны иметь дело с очень деликатным продуктом, к которому предъявляются подчас очень капризные требования, кроме же этого должны учитывать всю сложность производства и самого мяса.

Прежде чем касаться технической стороны дела, считаю необходимым указать на те условия, в которых должна протекать работа.

Наша Вологодская губерния принадлежит к числу тех губерний, где скотоводство имеет определенный уклон—молочного скотоводства, и основной промышленностью является не скотопрмышленность, а молочное хозяйство. Практика предыдущих лет нам показывает, что из Вологодской губернии, если и вывозился скот, то главным образом молочный. Примеров мясного скотоводства мы не видели и, полагаю, что не будем видеть, ибо успех улучшения скотоводства губернии находится в тесной зависимости от улучшения и увеличения молочной продукции скота и усовершенствования техники молочного хозяйства. Это важное обстоятельство мы никогда не должны забывать и построение плана заготовок мяса должны с этим сообразовать.

Если бы не суровая действительность — недороды хлеба в последние годы, а в особенности в нынешний, то, не думаю, чтобы Вологодская кооперация решила заготавливать мясо, а скорее бы пошла по пути кооперирования сбыта не мяса, а молочного скота. Но неминуемость массовой продажи скота крестьянином, в особенности северо-восточных уездов, где еще молочное скотоводство не стало на свой прямой путь, говорит о необходимости кооперирования сбыта мяса, дабы избавить крестьянина от кулака-прасола.

Но при этом мы не должны ни на минуту забывать, что лишне убитая корова сократит молочную продукцию на 60—70 пудов в год молока при 4,5% жира, а для нас это важно, ибо мы имеем лишних 5 пудов масла. Потому своевременно, параллельно с вопросом о заготовке мяса, поставить вопрос о сохранении молочного скота, а также о заготовке и сбыте его, твердо памятуя, что работа должна протекать не по пути большого развертывания операции, т. е. не по пути вырезывания скота, а по пути сохранения племенного скота.

При покупке животных на мясо всегда могут попадаться коровы с хорошей производительностью и всеми данными хорошего племенного молочного животного, которое может представить большую ценность для крестьян Поволжья, где скотоводство так значительно упало. Это обстоятельство особенно нужно учесть в Чебсарском районе, где имеется домшинский скот, который, как племенной, завоевал себе должное место не только в северной полосе Республики, но и в средней и южной части ее.

Поэтому я считаю, что параллельно с мясными заготовками следует вести и скупку молочного скота, а купленных животных на мясо не следует вести всех на нож, а по выбору; именно бить тех, которые в пле-

менном отношении не заслуживают большого внимания, а племенных животных, если нет возможности их самим сохранить, то найти хороший сбыт, привлекая к этому делу соответствующие организации и кредитные учреждения.

Считая преждевременным касаться вопроса техники отбора и покупки племенного скота, я остановлюсь на некоторых приемах закупки скота на мясо, а также производства убоя и обращения с мясом.

Как уже выше было сказано, чисто мясного скотоводства у нас нет и рассчитывать на покупку мясного скота, как такового не приходится. Главным образом мы будем иметь дело с животными или очень молодыми или очень старыми, как теми, так другими не пригодными к малейшему откармливанию. А посему и покупать скот ранее времени убоя не следует потому, что при пастьбе его до заморозков трудно рассчитывать на оплату расходов по его содержанию в лето, а также на получение хорошего мяса от молодых животных, которые будут расти главным образом не в образование мяса, а в образование костяка и старых, которые вполне не могут использовать потребляемый ими корм. В виду этого рекомендовать выгул не приходится.

Важным моментом при покупке скота является правильность его оценки. Как в прежние время, так и в настоящее практикуется покупка скота на глаз, благодаря чему случаются большие ошибки в оценке животного и в большинстве случаев крестьяне, прасолами обделяются как нельзя лучше, поэтому наша задача—приучить население к правильному способу оценки скота, это продажа по живому весу, в каждом случае назначая цену пуду живого веса. Живой вес определяется или измерением или правильнее всего конечно взвешиванием животного на весах, где к тому имеется возможность.

Способов определения живого веса измерением существует несколько по нашему более правильным будет способ „клювер Штрауроль“, приспособленный для русского скота проф. Калантаром.

Для определения живого веса по означенному способу необходимо иметь тесьму, деленную на сантиметры. Техника определения сводится к следующему: животное ставится на ровное место так, чтобы ноги стояли правильно как у спокойно стоящего отдыхающего животного; затем делаются промеры: обхват груди—лента перекидывается через спину кругом туловища по линии, отступая на два пальца от лопатки: отсчитывается количество сантиметров и записывается; второй промер: косая длина туловища от плечелопаточного сочленения и до седалищного бугра, записывается, и смотрят по таблице, в которой указан вес в фунтах при соответствующих промерах. Например, при измерении получились следующие цифры: обхват груди 170 сант., косая длина туловища 168 с.; смотрим по таблице и видим, что живой вес равен 1042 ф. или 26 п. 02 ф. Определив живой вес, следует животное прощупать в местах скопления сала и обратить внимание на возраст животного, так как последний имеет большое значение в определении качества и способности животного к откармливанию.

Определение убойного веса до убоя ведется также по живому весу, беря $\frac{1}{10}$ отношение для нашего скота 40—45. Действительный вес туши узнается только по истечении 12 часов после убоя, так как до этого срока при охлаждении туша теряет в своем весе.

Н. Д.

К заготовке мяса.

Вопрос о кооперировании заготовок и сбыта мяса для Вологодской кооперации является совершенно новым, ибо снабжением населения этим продуктом, в условиях свободной торговли, занимался почти исключительно частный предприниматель, если не считать мясных лавок городских ЕПО, обслуживавших только часть своих членов, но отнюдь не всего городского населения. Между тем мясо является одним из необходимейших продуктов питания трудящихся, и на кооперирование его кооперации необходимо уделить должное внимание.

В прежние годы в Вологодской губ. не была развита скотопромышленность, хотя для этого имеются бесспорные данные, т. к. в отношении луговых угодий мы находимся в благоприятных условиях.

Но пока наш мелкий рогатый скот ни в коем случае не может конкурировать на центральных рынках с крупным степным рогатым скотом, в изобилии поступавшем из районов с сильно развитой скотопромышленностью, как то из областей: Донской и Кубанской, Оренбургской и Ставропольской губерний.

Следовательно, успех солидных мясных заготовок в нашей губернии нужно ставить в зависимость от состояния скотопромышленности в перечисленных областях и губерниях, для чего на них и следует немного остановиться.

По данным профессора Дюваля, наличие огромных луговых площадей в областях Донской, Кубанской, Оренбургской и Ставропольской губерниях, как нельзя лучше способствовало успешному развитию скотопромышленности. Например из Донской области, имевшей до $2\frac{1}{2}$ миллионов голов крупного рогатого скота и до $3\frac{1}{2}$ миллионов баранов, вывозилось ежегодно для питания столиц и крупных потребляющих центров до 250.000 голов крупного рогатого скота. В других областях, например Кубанской, запасы луговых угодий были еще больше, но скотопромышленность там развита слабее, благодаря малонаселенности и нехватке рабочих рук для заготовки корма на зиму. Но еще в довоенное время скотопромышленность Юга начала падать по следующим причинам:

1) Распашка целин и луговых угодий под хлебные злаки сократила площадь выпасов, отчего скот стал мельчать; 2) воспрещение свободного перегона гуртов скота, в силу ветеринарных соображений с пастбищ Юга на поемные луга рек Оки, Москвы, Елати, весьма обильные кормовыми травами, т. к. в июне, июле и августе южные пастбища выгорают от жары, и скот теряет весенний нагул; 3) введение позагонного тарифа сильно удорожало себестоимость продукта и благодаря длительному провозу животного по железной дороге, последнее теряло значительное количество веса; 4) за годы войны, революции и голода на Юге России резко сократилось наличие стад, и в настоящее время чувствовался бы мясной голод, если бы из-за границы не импортировали сотни тысяч пудов мяса, преимущественно бразильского и аргентинского.

Кроме того недород озимых хлебов в нашей губернии вызовет бесспорно усиленный сбыт населением скота. Даже при наличии урожая трав и при отсутствии организованной в значительных размерах закупки скота, крестьянство будет вынуждено продавать скот, целиком попадая в руки прасолов-кулаков, которые конечно не приминут воспользоваться своим исключительно выгодным положением.

Приведенные соображения поставили перед Северосоюзом вопрос о своевременности включить в план своих операций также и заготовку скота, но так как эти операции являются для кооперативного аппарата новыми, требующими очень большого внимания и опыта, то в этом году предполагено заготовить и сбыть мяса только от 6-ти до 10 тысяч пудов.

По вопросу о сбыте мяса, сразу же создалось несколько определенных течений. Часть районов рассчитывала поставлять скот на центральные рынки в живом виде, а другие исключительно битое мясо. Последнее течение восторжествовало, и сбывать мясо предполагается в мороженном виде, хотя это не помешает некоторым районам поставлять скот и живьем, если повагонный тариф, маловесность скота, потеря в весе во время следования по железной дороге, не лягут тяжелым бременем на себестоимость продукта и не превратят эту операцию в явно убыточную.

К заготовке скота в некоторых районах уже приступают, но в основном приемка скота на боинские пункты будет производиться с наступлением холодов. Ведь для того, чтобы принимать теперь скот районам необходимо иметь обильные и вполне достаточные выпасы, иметь помещения для укрытия скота от непогоды и, кроме того, не всякое животное способно быстро приобрести нагул, следовательно покупать его нужно с очень большой осторожностью, а для этого необходимо иметь хорошо знающих свое дело работников.

В заключение остановлюсь на вопросах: а) покупки скота и б) времени убоя его.

Пожалуй самой ответственной работой в мясной операции является оценка животного на ногах и определение его убойного веса по качеству. Покупка скота „на глазок“ даже опытным практиком мясником, зачастую дает грубые ошибки или в сторону продавца, или наоборот. А это, прежде всего, для кооперации не приемлемо.

За последнее время этот способ покупки начинает сходиться со сцены, и его место вытесняет покупка животного по живому весу. Качество мяса, упитанность животного определяется путем прощупывания некоторых частей тела, наиболее характерных подкожными отложениями жира, например — наличие сала на груди указывает на присутствие его между мышцами, жир на бедренной кости и ребрах указывает, что вообще мясо проросло салом, жир на мошонке у быка, впереди и позади вымени у коров указывает на обилие сала около брюшных органов и т. д. Определив живой вес животного, установив его упитанность путем прощупывания, легко назначить и справедливую цену животному, ибо у специально откормленных жирных животных убойный вес достигает 60% живого веса, полужирных 55%, хорошо упитанных 50%, тощих 45% и у весьма тощих только до 40%.

Так как мясо предполагается сбывать в мороженном виде, то и убой скота должен производиться только при наступлении холодов вполне достаточных для замораживания мяса. Для окончательного замораживания требуется температура около 15° Ц. ниже нуля в течении трех суток. Следовательно, при боинских пунктах заблаговременно должны быть сосредоточены запасы корма для подкормки скота, пригнанного на убой, ибо мы знаем, что осенью зачастую бывают резкие колебания температуры, и возможно, что убой придется откладывать. Кроме того, районам, ведущим мясную операцию, необходимо иметь запасы специальной тары для посолки мяса. Конечно его солить нужно только в случае неизбежной порчи, благодаря оттепели.

Сама бойня должна иметь обязательно три отдельных комнаты: а) комнату для убоя скота с желобами для стока крови и воды при промывке туши; б) комнату для разделки внутренностей животного и в) комнату для подвешивания разделанного мяса. Все эти помещения должны, конечно, содержаться в чистоте и в санитарном состоянии.

При проведении мясных операций работникам в районах прежде всего нужно учесть новизну, сложность и ответственность этой заготовки и к ней нужно подходить с достаточным расчетом и осторожностью. Надо помнить, что кооперируя мясную заготовку, мы вырываем жирный кусок изо рта частного предпринимателя; следовательно, он будет учитывать каждый наш промах, каждую ошибку и пользоваться ими как верным средством борьбы против своего сильного конкурента—кооперации.

М. Шемякин.

Налоги и кооперация.

В кооперативной печати неоднократно уже отмечалось, что деревенская кооперация в лице потребительских лавок и маслодельных заводов, несмотря на предоставленные ей разными законоположениями льготы, непосильно обременена налогами—именно промысловым обложением, причем в отдельных случаях чрезмерные оклады этого налога кооперативами не могут быть даже выполнены, в результате чего перед ними встает призрак ликвидации или принудительного закрытия предприятия за недоимку. Явление это обусловлено, с одной стороны, несовершенствами в работе облагающих налогами финорганов, а с другой, и не в меньшей, если не в большей мере, и малограмотностью деревни вообще. Первая причина—недостатки административно-финансового механизма—может быть так или иначе исправлена посредством последующего перенесения дел в высшие инстанции, или отпадать сама собою, вследствие постепенного усовершенствования налогового аппарата, но во всяком случае при условии, если кооперативы будут умело пользоваться своими налоговыми правами и аккуратно исполнять все лежащие на них налоговые обязанности.

Настоящий очерк представляет собою попытку в немногих словах осведомить деревенских кооператоров о том, что они должны твердо помнить для того, чтобы иметь возможность защитить свои интересы перед финорганами и получать на свою долю все законные льготы.

Промысловый налог.

Деревенская кооперация, как производящая торговлю и содержащая промышленные заведения, облагается государственным промысловым налогом. Налог этот складывается из двух весьма неровных частей—торгового патента, который должен быть выбран на каждое торговое или промышленное заведение и так называемого уравнительного сбора, который начисляется на каждое предприятие четыре раза в год, и размер которого зависит от оборотов этого предприятия.

Что касается до выбора торговых патентов, то этот вопрос для кооперативов не может представлять каких-либо особых затруднений, так как все предприятия по закону разделяются на разные разряды, и по каждому разряду установлена особая цена патента. В какую именно цену надо иметь патент для возникающего, например, кооператива,—всегда можно

справиться и у инструкторского персонала Губсоюза, или в Уфинотделе, или у финансового инспектора. Следует только знать, что торговые патенты должны быть выбраны во всяком случае до начала открытия торговых или промышленных действий в заведении, иначе за позднюю выборку патента кооператив может подвергнуться штрафу. Кроме казенной стоимости, за каждый патент взимается еще столько же в местные средства. С цены патента для потребительской кооперации, т. е. для лавок, содержащих кооперативами, полагается скидка. Скидка эта может быть в 50%, если кооператив закрытый, т. е. если товары из его торгового заведения отпускаются только членам, внесшим паевые взносы, а не на сторону, и в 25%, если торговля не ограничивается одними только членами, но распространяется и на посторонних лиц.

Для получения 25% скидки достаточно представить Уфинотделу удостоверение от инструктора о том, что кооператив входит в объединение Губсоюза; для получения же 50% льготы надо иметь удостоверение инструкторского же персонала о том, что данный кооператив есть действительно закрытый, напр. Добровольное Потребительное Общество.

Затем есть еще патент на личное промысловое занятие, которым должны быть снабжены все лица, обслуживающие торговлю или промышленность в качестве распорядителей, членов правлений разных организаций, приказчиков, конторщиков, мастеров, но не простых рабочих, сторожей, возчиков и т. п.

Патенты эти имеются в разные цены, смотря по должности лиц и разряду обслуживаемого им предприятия, и подлежат льготе в том же размере, какой допущен и для патента на самое заведение, т. е. скидке в 25% или 50%. Сверх того, в каждом кооперативе, или кооперативном объединении, совершенно освобождаются от личного промыслового налога трое служащих, все равно, выборных или наемных, по усмотрению самого кооператива. Все эти льготы относятся к потребительской кооперации, т. е. к кооперативным предприятиям, продающим товары, если же ЕПО, например, производит скупку сырья, содержит гостиницы, бани или какой-нибудь завод, выработку которого само и реализует, то на такие предприятия, как товаров не продающие, льгота, установленная для потребительской кооперации, не распространяется.

Но есть еще вид деревенской кооперации, не потребительской, а чисто сельско-хозяйственной, которая также по закону пользуется льготой. К числу предприятий этой категории в Вологодской губернии относятся, главным образом, маслодельные заводы, содержимые как ЕПО, так и маслодельными артелями.

Для получения этой льготы необходимо иметь удостоверение от инструктора, которое и представить местному финансовому инспектору о том, что завод этот принадлежит именно кооперации и организован таким образом, что принимает от своих членов сырье, т. е. в данном случае молоко, которое перерабатывает в масло, выдавая обратно носчикам молока полностью, за исключением только известного отчисления, идущего на содержание завода.

Если завод, поставленный таким образом, принимает молоко только от своих членов, то с патента допускается скидка в размере 50%, если же носят молоко, кроме членов, также и посторонние лица, то скидка допускается в 25%. Такую же скидку имеют и патенты на служащих в таких промышленных заведениях.

К сказанному надо прибавить, что на продажу табака и табачных изделий необходимо, кроме того, иметь особые табачные патенты. Все патенты надо держать в заведениях выставленными на видных местах, а не убранными в стол, в конторку и т. п.; за несоблюдение этих требований кооператив может подвергнуться штрафу.

Необходимо также внимательно смотреть, чтобы товары, которые оклеиваются акцизными бандеролями, как чай, кофе, и их суррогаты, сахарин, фруктовые воды, табак, папиросы, гильзы, спички, восковые и озокеритовые свечи, дрожжи, папиросная бумага в книжках, имели бандероли не поврежденными и не разорванными, так как изделия с такими бандеролями отбираются и конфискуются инспекцией косвенных налогов, а виновные в их держании привлекаются к судебной ответственности.

В каждом торговом и промышленном заведении должна находиться на видном месте вывеска с указанием предмета предприятия и фамилии владельца или названия фирмы. За неисполнение этого налагается штраф.

Проверка правильности выбранных на предприятия патентов производится время от времени финансовыми инспекторами и их агентами. Должностные лица эти пользуются правом беспрепятственного входа во все помещения, где производится торговля, или где находятся склады товаров, для чего в удостоверение своей личности снабжаются особым открытым листом от уфинотделов. Если такое должностное лицо усмотрит в чем-либо, по его мнению, нарушение правил Положения о промысловом налоге, то оно составляет об этом протокол в присутствии представителя кооператива, которому протокол должен быть обязательно прочитан и предложен к подписи.

Если представитель кооператива в протоколе усмотрит что-либо изложенным несогласно с действительностью или вообще имеет возразить что-нибудь против протокола, он пользуется правом написать на протоколе же подробное объяснение по существу дела за своею подписью.

Необходимо также о каждом случае составления протокола сообщать немедленно же местному инструктору.

Остается сказать несколько слов о производственных артелях, как например, кружевниц, роговщиков, смолокуров и т. п. В настоящее время такие артели должны выбирать патент не по числу входящих в них членов, а как на торговое предприятие III разряда.

Вот и все, что необходимо знать относительно патентного сбора деревенскому кооператору. Как можно видеть, ничего сложного для получения надлежащей законной льготы здесь не имеется, и при точном исполнении всего рекомендованного этот вид налога ничем особенным не угрожает.

Уравнительный сбор.

Иначе и гораздо сложнее дело обстоит с так называемым уравнительным сбором, жалобы на который приходится слышать отовсюду.

Что же такое представляет из себя этот уравнительный сбор? Уравнительный сбор есть промысловый налог, взимаемый с каждого торгового или промышленного предприятия сообразно его обороту. Размер оборота определяется в данном случае особыми налоговыми комиссиями, в которых председательствует местный финансовый инспектор. Членами комиссии состоят представители исполкомов и некоторых ведомств и два представителя от плательщиков, т. е. при обсуждении вопросов об определении оборотов кооперативных предприятий—два кооператора. Избрание этих

представителей от кооперации зависит от финансового инспектора, при чем, конечно, надлежит посредством районной организации приложить все старания, чтобы членами комиссии были избраны наиболее знающие, независимые и самостоятельные люди.

Начисления уравнительного сбора с октября месяца будет происходить два раза в год, по полугодиям (окладной год начинается с 1 октября и кончается 31 марта), причем к 15 октября и 15 апреля каждый кооператив должен подать местному финансовому инспектору по каждому своему предприятию особое заявление об обороте, произведенном за предшествующее полугодие, т. е. к 15 апреля за октябрь, ноябрь и декабрь 1923 года и январь, февраль и март 1924 года и т. д. Бланки для этих заявлений следует заблаговременно получить в Уфинотделе или в канцелярии финансового инспектора. За неподачу или за опоздание в подаче налагается штраф. Заявление это заполняется ответами на вопросы на лицевой стороне, причем в п. В показывается оборот предприятия, сделанный за предыдущее полугодие, в п. 14 высказывается согласие на представление торговых книг, а самые книги лучше представлять финансовому инспектору вместе с подаваемым заявлением. Для того, чтобы некоторое время, иногда при замедленности сношений в уезде и довольно продолжительное, кооперативу не оставаться без книг (пока они не возвращены от финансового инспектора), возможно завести книги на каждое полугодие отдельно.

Что же именно надо писать в ответе на п. 13? За оборот в торговых предприятиях признается сумма валовой выручки от проданных товаров за отчетное время, как за наличные, так и в кредит, причем к обороту же относятся расход товаров для хозяйственных нужд самого кооператива (напр., предметы потребные для лавки или маслодельного завода), а также расход товаров на выдачу служащим кооператива в счет вознаграждения или в дополнение к нему. Оборотом промышленного предприятия, работающего из купленного за свой счет сырья,—напр., маслодельного завода, содержащего ЕПО'м, причем за молоко расплачиваются деньгами или товаром ЕПО или завод,—считается продажная стоимость выработки за отчетное время изделий, т. е. в данном случае масла; при невозможности точного учета стоимости, последняя расценивается по средним рыночным ценам, существовавшим за отчетное время. Для маслодельных заводов другого типа—возвращающих выработанный из молока продукт—масло носчикам молока, оборотом считается лишь та часть отчислений из готового продукта (масла), которая идет на содержание самого завода, т. е. стоимость выработки.

Б производственных артелях оборотом считается или стоимость выработанных изделий, если артель работает из своего материала, или валовой заработок артели, если материал предоставляется ей со стороны, от какой-либо организации, союза и т. п.

Какие же книги следует представлять финансовому инспектору в подтверждение показанной в поданном заявлении цифры оборота? Во всяком кооперативе должны вестись безусловно необходимые и основные книги: кассовая и товарная. Их-то и необходимо представлять финансовому инспектору; в кассовой книге на приходе должны быть помещены суммы выручки за товар от приказчика, а в товарной—в расходе товара должны быть помещены продажа за наличные и в кредит, расход товара для нужд лавки, приказчику и т. п. Полезно для ускорения рассмотрения книг в Налоговой Комиссии прилагать к книгам краткий отчет по обороту за

обложной период, подписанный Правлением и Ревизионной Комиссией. В отчете этом должны быть помещены все записи кассовой и товарной книг, относящиеся, как показано выше, к обороту.

Установив по каждому предприятию оборот, Налоговая Комиссия должна исчислить с него из особого процента, установленного для данного рода предприятия, оклад уравнительного сбора, который переводится на золотое исчисление, путем деления на средний курс золотого рубля за предшествующее полугодие, при чем получается оклад уравнительного сбора, выраженный по золотому курсу. Из этой цифры вычитается стоимость полугодового патента (одна казенная без местных сборов) и переводимая также на золотое исчисление по особому, каждый раз, сообщаемому из Центра курсу; в остатке и будет оклад уравнительного сбора к платежу, который в свою очередь переводится на советские знаки путем умножения на курс золотого рубля платежного месяца, т. е. того в котором имеет быть произведен платеж уравнительного сбора. К получаемому таким образом окладу казенного сбора причисляется 100% надбавка, или таковая же сумма, поступающая в местные средства. Проценты, из которых исчисляются оклады уравнительного сбора, как было указано выше, разные—и по оптовой торговле, и по мелочной, и по самому роду продаваемых или изготовляемых товаров. Так, для хлебной торговли процент (везде далее будет указано по мелочной торговле) установлен в размере 1, бакалейной 2, мануфактурной $1\frac{1}{2}$, галантерейной $2\frac{1}{2}$, коженной и обувной $1\frac{1}{2}$, железно-скобяной 1. Для маслодельных заводов, для мельниц, если они обрабатывают свой материал, $1\frac{1}{2}$, если же чужие продукты, то $2\frac{1}{2}$. Так как на некоторые товары обложение ляжет из больших процентов, то для того, чтобы весь оборот, в том числе и по товарам с меньшими процентами, не был обложен из одного большего процента, необходимо, если это, конечно, окажется исполнимо, весь показанный в заявлении оборот расчленить на несколько частей, соответственно товарам, облагаемым из разных процентов. Расчленение это имеет большое значение для плательщика, так как, надо помнить, увеличение процента обложения на единицу, или хотя бы на одну вторую с введением исчисления по золотому курсу, может тяжело отразиться на платежных средствах кооператива.

С окончательных окладов уравнительного сбора кооперативы пользуются скидкой: закрытые, т. е. ведущие операции только с членами, например, продажа товаров только членам, прием молока для выдачи вырабатываемого из него масла только от членов,—в 50%, а ведущие операции кроме членов также и с посторонними лицами—в 25%.

Если кооператив, пользующийся 25% скидкой, может показать, сколько именно из его общего оборота приходится на долю сделанного исключительно с членами, то уравнительный сбор с этой выделенной части оборота понижается на 50%, а остальная часть имеет льготу в 25%.

Если какой кооператив имеет получить 50% скидку по налогу с части своего оборота, то для этого отпуск товара каждому члену, внесшему паевой взнос должен быть особо записываем в товарной книге и отдельно от отпуска другим лицам и этим суммам должны вестись дневные и месячные итоги. Этот же отпуск товаров членам должен быть записан в членские расчетные книжки, находящиеся на руках у членов и, кроме того, проведен по особой расчетной книжке лицевых счетов, в которой каждому члену открывается свой счет. Суммы оборотов с членами должны быть заверены Правлением и Ревизионной Комиссией и подлежат во всякое время про-

верке на месте финансовыми органами. Как видно, путь получения такой льготы довольно сложный, но недостижимого тут ничего не имеется.

Как же поступает Налоговая Комиссия в том случае, если кооператив существует только с окладного полугодия, т. е. если за ним нет оборота, сделанного в предыдущее полугодие? В данном случае подача заявлений об обороте не требуется, но для вновь возникшего кооператива полезно подать, если он открыл свои действия до времени подачи заявления вообще (15 апреля и 15 октября), заявление о произведенном им за некоторое время уже обороте. Важно это вот почему.

Новые предприятия облагаются налогами с предполагаемого только оборота, т. е. принимая во внимание в соображение такой оборот, какой предприятие может сделать в данное полугодие, первое его существования, и для кооперативов представляется весьма важным дать для Комиссии некоторые указания на фактически сделанный уже за неделю, за две недели и т. д. оборот, исходя из чего Комиссия может уже строить свои предположения на все полугодие. Иначе, если новый кооператив ничего не даст Комиссии, последняя в своих предположениях может легко переобременить налогом новое дело. Такое обложение вновь возникающих предприятий будет производиться прямо в советских дензнаках, без перечисления на золотой курс.

За второе полугодие своего существования новые кооперативы облагаются из оборота, установленного предположительно в первом полугодии и пропорционально увеличенного по расчету на полное полугодие.

И только начиная с третьего полугодия жизни предприятия обложение будет происходить нормальным порядком, т. е. по обороту, действительно сделанному им в продолжение предшествующего полугодия, не стесняясь величиной оборота, установленного по предыдущему для обложения в том полугодии.

Для предприятий, отличающихся сравнительно малопродуктивностью или убыточных, сокративших свои операции или находящихся в особо затруднительном положении, Налоговыми Комиссиям предоставлено право понижать окончательно выведенные (за сделанными уже льготными скидками) оклады уравнительного сбора до размеров по их усмотрению. Кооперативы менее сильные, находящиеся в подобных условиях, могут возбуждать ходатайство о таком понижении вместе с подачею заявления об обороте, подтверждая его соответствующими доказательствами.

Все работы по уравнительному сбору Налоговые Комиссии должны заканчивать к 5 числу 2 месяца складного полугодия, т. е. к 5 мая, 5 ноября. Через 15 дней, т. е. 20 числа названных месяцев, наступает срок платежа, при чем при вносе денег после срока, начиная с третьего после него дня, на оклад начисляется пеня или штраф в размере $1\frac{1}{2}\%$ оклада в день, и при таком позднем платеже поступающие деньги зачисляются прежде всего в недоимку налога. Это надо иметь в виду, чтобы не удивляться, если при платежах после срока недоимки как будто не уменьшаются.

Об окончании работ по уравнительному сбору финансовый инспектор оповещает плательщиков путем рассылки объявлений, печатанием в газетах, расклейкой объявлений и пр.

Здесь необходимо иметь в виду, что рассылка особых извещений плательщикам не имеет для плательщиков того значения, которое обыкновенно ей придается. Извещение может получиться даже после срока

уплаты налога, когда уже на недоимку его начисляется пеня, и плательщик не может оправдываться тем, что он только из извещения узнал о начисленном на него налоге.

Кооператорам необходимо в период времени между 5 и 20 числами платежных месяцев непременно справляться, или у финансового инспектора или в волостном исполкоме, куда высылаются списки плательщиков, о начисленных окладах, а не ожидать получения извещения. Губфинотделам предоставлено право отсрочивать не более 15 декабря и 15 июня платеж для плательщиков, находящихся в уезде в значительном удалении от места пребывания финансового инспектора.

В течение месяца со дня окончания работ по уравнительному сбору плательщики могут подавать жалобы на неправильное обложение их. Жалобы подаются через финансового инспектора в Губернский Финансовый Отдел и оплачиваются гербовым сбором (в настоящее время в размере 100 руб.), но подача жалобы не останавливает начисления пени и взыскания.

При неплатеже уравнительного сбора к недоимщику могут быть применены, как меры взыскания,—опись товаров и продажа их с торгов или закрытие заведения впредь до уплаты налога.

В случае каких-либо неблагоприятных обстоятельств, как разные стихийные бедствия и т. п., в которых оказывается кооператив, последний может подавать через финансового инспектора в Губернский Финансовый Отдел просьбу об отсрочке и рассрочке платежа без начисления пени, или о полном его сложении, и на обязанности уже финансового инспектора лежит в данном случае собрать и представить на разрешение Губфинотдела все необходимые по делу сведения.

Вот все те пункты, которые должны быть твердо усвоены деревенскими кооператорами для того, чтобы знать как свои налоговые обязанности, так и свои права в этом отношении.

Г. П.

Трактир, чайная и кооперация.

„Гораздо проще закрыть все трактиры, чайнухи и постоялые дворы по проселочным дорогам, чем их восстановить“.

М. Калинин.

„Трактирная кампания“.

„Трактирная кампания“. Не правда ли, эти слова звучат дико. А между тем, несмотря на всю странность, в зависимости от того, насколько мы преуспеем в устройстве по нашим проезжим дорогам, торговым и иным публичным местам „трактиров“, от этого в очень большой степени зависит и успех нашей политики в деревне.

Конечно, смешно бояться слова „трактир“. Само собой разумеется, что мы здесь совсем не ведем речи об устройстве кулацких и нэпмановских трактиров, имеющих целью эксплуатацию и наживу, мы здесь говорим об устройстве красных, советских трактиров.

В условиях нашей крестьянской губернии разрешение вопроса о „советском трактире“, „советской чайной“, имеет

огромное значение. Организовав и поставив правильно работу такого трактира, мы получаем непосредственный доступ в среду самых широких крестьянских масс и получаем средства и возможность влиять на эти массы.

Но надо оговориться. Всюду, где начинает проявляться эта новая отрасль работы в лице красного трактира, работу эту непосредственно ведут „дома крестьянина“. Наша губерния, несмотря на преобладание крестьянского населения, до сих пор не имеет такого дома, следовательно и к вопросу об организации красных трактиров придется подойти с другой стороны.

Что такое красный трактир.

С понятием „трактир“ (чайная, постоялый двор) у крестьянина связано определенное представление. Это такое место, где он по приезде в город, торговое село и т. п. может остановиться, накормить лошадь, попить чаю, отдохнуть, узнать цены на товары, может быть, встретить и поговорить с нужным человеком и т. д.

До сих пор в роли организаторов подобных заведений выступали кулаки, торгоши, которые открывали трактир с исключительной целью: заработать на этом деле „деньгу“. Трактирщик при устройстве своего заведения принимал все меры к тому, чтобы удовлетворить по возможности полнее вкусы своих посетителей. И достаточно посмотреть, как эти трактиры бывают битком набиты людьми, чтобы убедиться в их огромном значении.

Недаром на эту сторону в свое время обращал такое огромное внимание монархический СРН. Не было, кажется, ни одного более или менее значительно населенного пункта, где бы не были открыты т. н. чайные о-ва трезвости. В этих чайных обрабатывали мужика, через организацию таких чайных стремились воспитать в мужике верность престолу.

Красный трактир, тоже, в свою очередь, должен преследовать цели вовлечения мужика в русло советской жизни, должен служить целям выработки у него нового мировоззрения и в конце концов явиться в роли мощного крестьянского организатора.

Каким должен быть красный трактир.

Ясно, что красный трактир должен служить и средством борьбы с частным трактирщиком, он должен стремиться привлечь к себе как можно больше посетителей, а для этого он должен быть подготовлен к борьбе и уметь бороться.

Внешний вид красного трактира не должен ни в какой степени представлять из себя пугало для крестьянина. На-

оборот, должен предоставить последнему большие удобства. Надо сделать так, что бы крестьянин, придя в красный трактир, сумел быстро удовлетворить свои требования. Трактир должен сохранить прежнюю привычную глазу мужика обстановку, должен обладать чистотой и благоустройством.

Также понятно и то, что такой трактир должен находиться в самых людных местах (около рынка, вокзалов, вол-исполкома и т. д.). Служащие должны быть безусловно вежливы и отнюдь не должны брать чаевых.

Но отличительной чертой красного трактира должна явиться часть политико-просветительной работы. С этой целью при трактире желательно устройство читальни или же по крайней мере он должен быть снабжен достаточным количеством газет и мелких брошюрок. Хорошо также иметь юрис-консульта, который бы, находясь все время в трактире, помогал приходящим советами, а иногда и писаньем просьб.

При хорошем руководстве, умело подобранном штате сотрудников, такой трактир может сыграть колоссальную роль, как в смысле проведения среди крестьян политико-просветительной работы, так и в смысле укрепления „смычки“.

Кто должен быть организатором трактира?

Там, где есть дом крестьянина, ясно, что красный трактир его неотъемлимая принадлежность. Но, как я уже указывал, дело с организацией домов крестьянина в нашей губернии до сих пор находится без движения, следовательно, красные трактиры должны явиться теми первыми ячейками, опираясь на которые дом крестьянина у нас возникнет.

При отсутствии дома крестьянина, первая роль в организации красных трактиров—особенно в деревне—принадлежит кооперации.

У нее есть и прямые непосредственные связи с деревней, найдутся и необходимые средства.

Наша кооперация вопрос об организации красных трактиров должна поставить на очередь дня. Пусть на первых порах что-нибудь выйдет неумело, где-нибудь найдутся промахи—эти промахи покажут, как в дальнейшем надо будет вести работу.

Работа по организации „красных трактиров“ кооперацией должна вестись в тесном контакте с полит-просветом и парт-организациями. Кооперация должна дать средства, последние должны наладить политико-просветительную часть. При чем для работы в красном трактире надо не просто выделять то-варищей, а посылать их после всесторонней и тщательной

проверки их знаний и способностей вести работу среди крестьянства.

В заключение замечу, что если к этой работе мы отнесемся не с „кондачка“, а подойдем к ней по-серьезному, то только тогда „красный трактир“ даст вполне хорошие результаты.

Так и будем же к ней относиться серьезно.

А. Александрович.

Рынок гор. Вологды в августе 1923 г.

По росту цен август месяц ничем не отличается от своих предшественников—июня и июля мес. И в августе видим такое же стремительное вздорожание продуктов и товаров широкого потребления, такое же расхождение в росте цен на сельск.-хоз. и фабр.-завод. продукты. За месяц пищевые товары выросли в цене на 52¹/₂%, а прочие товары—на 70%. Из чисто крестьянских товаров наиболее вздорожало—молоко свежее, поднявшееся в цене в 2¹/₂ раза, дрова—на 66%. Масло сливочное выросло лишь на 54%. Овощи, продававшиеся в июле по высоким довольно ценам, в августе, с увеличившимся сбором их, все время падали в цене, и картофель упал на 18%, а капуста—даже на 233%.

При росте банкноты за месяц (с 1—31 авг.) на 71%, видим, что лишь свежее молоко поднялось в своей реальной оплате—к выгоде лишь подгородних крестьян. Цены же на сливочное масло, дрова и овощи отстали от роста цены банкнот в свд. ден. знаках. Другие товары крестьянского производства, хотя и не местной продукции, как рожь, овес и разных сортов и видов мука, также отстали в росте своих цен от роста цены банкноты, поднявшись за весь месяц лишь на 26%. Мясо коровье вздорожало всего лишь на 33%, и рыба свежая местного улова—на 20%. в то время, как рыба соленая поднялась на 100%. Совсем иное наблюдается при обозрении цен на фабр.-зав. изделия и привозные товары. Рыночные цены на них в августе росли с большей быстротой, чем в июле. Самыми дешевыми группами здесь являются бакалейные товары; группа пищевых бакалейных выросла в цене на 58%, а непищевых бакалейных—на 59%, причем такие товары, как соль, махорка, сахар, спички обогнали в росте своих цен рост банкноты, т. е. *реально* поднялись в своей ценности. Выросла в цене реально и группа металлических изделий, поднявшись в августе на 95%. Но первое место по вздорожанию занимают одежно-обувные товары. Обувные за август месяц поднялись на 212%, а одежные на 100%, таким образом они и реально выросли в цене, обогнав значительно рост банкноты. И с этой стороны отмечавшееся нами в прежних обзорах тяжелое положение крестьянства и вообще потребителя остается в том же положении. Покупательная способность крестьянства не улучшилась, так как очень дешевы его продукты, и очень дороги продукты фабр.-завод. производства, особенно необходимые ему с наступлением холодного и сырого времени (одежные, обувные; соль, керосин и т. п.). В силу того, что предметы потребления, производимые для сбыта крестьянством расцениваются рынком очень низко, отстал в росте своей ценности в этом месяце от банкноты и бюджетный (по г. Вологде) набор госплана, выросший лишь на 54%. Но высокая стоимость и вздорожание на 89% бюджетного набора в г. Москве, а равно и рост цены банкноты за месяц на 71%, и особенно в последние две недели августа, не дают большой надежды на спадение волны дороговизны и в следующий месяц—сентябрь, что уже и проявляется в первые дни сентября.

А. Прибытков.

Таблица № 1. Движение цен на Вологодском рынке на товары широкого потребления в августе 1923 года (цены в ден. знаках 1923 г.).

| Наименование товаров. | Количество | А В Г У С Т. | | | | | Средние цены. | |
|-----------------------------------|------------|--------------|---------|----------|----------|---------|------------------|---------------|
| | | 1/вIII. | 8/вIII. | 14/вIII. | 22/вIII. | 1/IX. | За июль. | За август. |
| А. Рожь | 1 пд. | 125,00 | 123,00 | 125,00 | 135,00 | 165,00 | 109,00 | 134,60 |
| Овес | " | 100,00 | 610,00 | 100,00 | 125,00 | 130,00 | 81,00 | 113,00 |
| Мука ржаная | " | 150,00 | 150,00 | 150,00 | 165,00 | 180,00 | 126,00 | 159,00 |
| Мука белая | " | 480,00 | 540,00 | 540,00 | 600,00 | 600,00 | 380,00 | 552,00 |
| Пшено | 1 ф. | 4,00 | 4,00 | 4,00 | 4,00 | 5,00 | 3,71 | 4,20 |
| Крупа овсяная. | " | 6,00 | 7,00 | 7,00 | 10,00 | 10,00 | 4,10 | 8,00 |
| Б. Картофель | 1 пд. | 95,00 | 140,00 | 120,00 | 100,00 | 80,00 | 62,00 | 107,00 |
| Капуста свежая | 1 ф. | 30,00 | 25,00 | 20,00 | 15,00 | 12,00 | 9,00 | 20,40 |
| Лук гепчатый | " | 4,80 | 5,00 | 5,00 | 5,00 | 5,00 | 4,60 | 4,90 |
| В. Сахар-рафинад | " | 85,00 | 90,00 | 90,00 | 100,00 | 150,00 | 56,80 | 103,00 |
| Соль пермск. | " | 4,00 | 5,00 | 6,00 | 7,00 | 10,00 | 3,10 | 6,40 |
| Чай китайский | " | 580,00 | 580,00 | 620,00 | 700,00 | 900,00 | 432,00 | 676,00 |
| Г. Масло растит. | " | 35,00 | 35,00 | 48,00 | 55,00 | 70,00 | 20,20 | 48,60 |
| Масло сливочн. | " | 55,00 | 55,00 | 60,00 | 85,00 | 85,00 | 38,40 | 68,00 |
| Д. Молоко свеж. | 3 1/2 ф. | 10,00 | 10,00 | 15,00 | 20,00 | 25,00 | 7,85 | 16,00 |
| Яйца | 10 шт. | 25,00 | 28,00 | 30,00 | 35,00 | 35,00 | 18,40 | 30,80 |
| Е. Рыба—сельди сол. | 1 ф. | 15,00 | 15,00 | 15,00 | 20,00 | 30,00 | 12,00 | 19,00 |
| " треска ровн. | " | 15,00 | 15,00 | 15,00 | 20,00 | 30,00 | 12,60 | 19,00 |
| " свежая ровная | " | 15,00 | 15,00 | 15,00 | 18,00 | 18,00 | 9,80 | 16,20 |
| Мясо коровье | " | 18,00 | 18,00 | 20,00 | 24,00 | 24,00 | 15,40 | 20,80 |
| Ж. Табак-махорка | 1/8 ф. | 18,75 | 25,00 | 25,00 | 27,50 | 35,00 | 13,80 | 26,25 |
| Мыло заводское I с. | 1 ф. | 28,00 | 30,00 | 35,00 | 45,00 | 55,00 | 20,80 | 38,60 |
| Керосин. | " | 10,00 | 10,00 | 10,00 | 12,00 | 16,00 | 9,00 | 11,60 |
| Спички. | 1 кор. | 2,00 | 2,50 | 2,50 | 3,00 | 4,00 | 1,60 | 2,80 |
| Ложка деревянная | 1 шт. | 2,50 | 2,50 | 2,50 | 2,50 | 2,50 | 1,92 | 2,50 |
| Стакан гладк. | " | 25,00 | 25,00 | 25,00 | 25,00 | 25,00 | 19,00 | 25,00 |
| З. Сапоги муж. 12 в. | 1 пара | 800,00 | 900,00 | 1000,00 | 2000,00 | 2500,00 | 720,00 | 1440,00 |
| Ситец 16 в. Моск. фаб. | 1 арш. | 60,00 | 60,00 | 75,00 | 95,00 | 125,00 | 47,68 | 83,00 |
| Сукно сред. кач. | " | 1500,00 | 1600,00 | 1700,00 | 2500,00 | 3000,00 | 1300,00 | 2060,00 |
| И. Дрова швырк. | 1 воз | 180,00 | 180,00 | 180,00 | 250,00 | 300,00 | 151,00 | 218,00 |
| К. Топор обыкнов. | 1 шт. | 120,00 | 140,00 | 150,00 | 175,00 | 200,00 | 122,00 | 157,00 |
| Подковы крестьян. 5 ф. | 4 шт. | 50,00 | 70,00 | 80,00 | 100,00 | 125,00 | 40,00 | 85,00 |
| Гвозди провол. от 2'—4' | 1 ф. | 30,00 | 40,00 | 50,00 | 60,00 | 65,00 | 28,00 | 47,00 |

Таблица № 2. Индексы показатели колебания рыночных цен гор. Вологды по группам товаров широкого потребления за август месяц 1923 г., применительн к ден. зн 1923 г. (1=1.000.000).

| Наименование групп. | Августовские индексы вздорожания. | | | | | | | | | | Индексы вздорожания средние. | | Вздорожание групп (во сколько раз). | |
|---|-----------------------------------|-----------|-----------|-----------|-----------|-----------|-----------|------------|--------------|------------|------------------------------|------------|-------------------------------------|-------------------|
| | на 1-е | | на 8-е | | на 14-е | | на 22-е | | 31/VIII-1/IX | | За июль. | За август. | С 1—31 авг. | С июля на август. |
| | С 1913 г. | С 22/VII. | С 1913 г. | С 1/VIII. | С 1913 г. | С 8/VIII. | С 1913 г. | С 14/VIII. | С 1913 г. | С 22/VIII. | | | | |
| I. Продовольственные. | | | | | | | | | | | | | | |
| А. Зерновые и мучные | 168,41 | 1,03 | 181,88 | 1,08 | 180,33 | 0,99 | 202,23 | 1,12 | 212,21 | 1,05 | 137,04 | 189,01 | 1,26 | 1,83 |
| Б. Овощи | 287,78 | 1,92 | 377,78 | 1,31 | 322,22 | 0,85 | 266,67 | 0,83 | 215,86 | 0,81 | 168,00 | 294,00 | 0,75 | 1,75 |
| В. Бакалейные пищевые | 380,11 | 1,33 | 383,82 | 1,01 | 406,82 | 1,06 | 458,52 | 1,13 | 602,27 | 1,81 | 279,37 | 446,23 | 1,58 | 1,60 |
| Г. Жиры | 150,00 | 1,13 | 150,00 | 1,00 | 180,00 | 1,20 | 233,33 | 1,30 | 250,00 | 1,07 | 97,67 | 194,33 | 1,67 | 1,99 |
| Д. Молочные продукты и яйца | 130,43 | 0,93 | 134,78 | 1,03 | 152,17 | 1,13 | 202,90 | 1,33 | 210,14 | 1,04 | 93,70 | 166,09 | 1,61 | 1,77 |
| Е. Рыбные и мясные | 203,23 | 1,12 | 203,23 | 1,00 | 209,68 | 1,03 | 264,52 | 1,26 | 329,03 | 1,21 | 128,33 | 241,93 | 1,62 | 1,88 |
| а) рыбные | 236,84 | 1,18 | 236,84 | 1,00 | 236,84 | 1,00 | 305,26 | 1,29 | 410,53 | 1,34 | 128,42 | 285,26 | 1,73 | 2,22 |
| б) мясные | 150,00 | 1,00 | 150,00 | 1,00 | 166,67 | 1,11 | 200,00 | 1,20 | 200,00 | 1,00 | 128,33 | 173,33 | 1,33 | 1,35 |
| По всем группам продов. товаров | 217,02 | 1,18 | 230,91 | 1,06 | 235,03 | 1,02 | 262,87 | 1,12 | 300,47 | 1,11 | 163,64 | 249,26 | 1,38 | 1,52 |
| II. Прочие. | | | | | | | | | | | | | | |
| Ж. Бакалейные непищевые | 297,41 | 1,08 | 327,59 | 1,10 | 344,88 | 1,03 | 396,55 | 1,15 | 474,14 | 1,20 | 228,00 | 368,10 | 1,59 | 1,61 |
| З. Одежно-обувные | 233,32 | 1,00 | 253,09 | 1,08 | 274,35 | 1,08 | 454,28 | 1,66 | 556,10 | 1,22 | 204,41 | 354,23 | 2,88 | 1,73 |
| а) одежные | 500,80 | 1,01 | 532,91 | 1,08 | 569,82 | 1,07 | 833,07 | 1,46 | 1008,21 | 1,20 | 432,62 | 687,96 | 2,00 | 1,59 |
| б) обувные | 114,29 | 1,00 | 128,57 | 1,13 | 142,86 | 1,11 | 285,71 | 2,00 | 357,14 | 1,23 | 102,86 | 205,71 | 3,12 | 2,00 |
| И. Отопительные | 180,00 | 0,90 | 180,00 | 1,00 | 180,00 | 1,00 | 250,00 | 1,39 | 300,00 | 1,30 | 151,00 | 218,00 | 1,67 | 1,44 |
| К. Металлические | 134,23 | 1,03 | 167,79 | 1,25 | 187,92 | 1,12 | 218,12 | 1,16 | 261,74 | 1,20 | 128,03 | 195,90 | 1,95 | 1,51 |
| По всем группам прочих товаров | 219,17 | 1,00 | 239,24 | 1,09 | 258,68 | 1,08 | 409,83 | 1,53 | 500,58 | 1,22 | 191,98 | 325,46 | 2,28 | 1,70 |
| По всем товарным группам | 218,31 | 1,17 | 235,93 | 1,08 | 249,22 | 1,06 | 351,25 | 1,41 | 420,68 | 1,20 | 180,68 | 295,08 | 1,93 | 1,63 |
| Табл. № 3—Учеты колебаний и рост измерителей денежных курсов, реальных ценностей и оплаты труда | | | | | | | | | | | | | | |
| Банкнота Гос. Банка | 1120,00 | — | 1225,00 | 1,09 | 1850,00 | 1,10 | 1370,00 | 1,16 | 1925,00 | 1,22 | — | — | 1,71 | — |
| Бюджетный наб. Госплана г. Вологды | 1818,00 | — | 1907,80 | 1,04 | 1984,25 | 1,04 | 2447,75 | 1,23 | 2805,25 | 1,18 | — | — | 1,54 | — |
| Бюджет. наб. Госплана г. Москвы | 1951,58 | — | — | — | — | — | — | — | 3691,50 | — | — | — | 1,89 | — |
| Бюджет. наб. Госплана г. Петербурга | 2113,90 | — | — | — | — | — | — | — | 3358,32 | — | — | — | 1,53 | — |
| 10 р. золотом в вольной продаже | 2000,00 | — | — | — | — | — | — | — | 3700,00 | — | — | — | 1,50 | — |
| Общетоварный индекс Госплана | 152,24 | — | — | — | — | — | — | — | 275,29 | — | — | — | 1,81 | — |



Лесная и кустарная кооперация.

К характеристике деятельности Лесоартели за 5½ лет *).

За 5 слишком лет своего существования лесная кооперация, в лице первичных кооперативов—лесных артелей и возглавляющего ее союзного объединения Лесоартели, прошла много стадий своей хозяйственной деятельности не без препятствий, не без осложнений, не без ошибок.

Не меньше того она пережила за этот период серьезных опасений за самое свое бытие, за возможность сохранения прав на существование ее, как независимого и нестесняемого извне кооперативного движения.

Богатая в этом отношении всевозможными фактами история лесной кооперации, хотя и протекала на глазах всех работающих в этой области и всех соприкасающихся с нею, но она далеко не всеми изучена, проанализирована и соответствующим образом подвергнута объективной и всесторонней оценке. Да и нужно сознаться, что для этого не наступило еще время, ибо лесная кооперация, как ни много она пережила, далеко еще не достигла должного развития.

Для всякого горевшего в огне ее стремлений, боровшегося за ее существование, испытывавшего на себе муки, неудачи и радости ее,—она не внушает ни недоверия к себе, ни неуважения, ни умаления ее достоинств—солидности, положительности и значения в системе народного хозяйства.

Для всякого же, наблюдавшего за ней поверхностно или совершенно стоявшего от нее в стороне, естественно, конечно, что роль, хозяйственно-экономическое и культурное значение ее являются недостаточно понятными и не столь дорогими, как первым, ибо за короткий и при том революционный период многие и не могли следить за развитием молодого движения. Они поймут его и оценят, когда проследят весь процесс строительства лесной кооперации. А он еще далеко не закончился.

Данный период деятельности лесной кооперации заслуживает особенного внимания, ибо она переживает большую орга-

*) К 9-му очередному Общему Собранию Уполномоченных Союза.

низационную перестройку, к которой нужно относиться не просто как к очередному явлению, а как к акту огромной важности, влекущему за собой или весьма положительные с воспитательной стороны последствия или, при неумелом и грубом обращении со средствами и возможностями переходного периода,—весьма дурные последствия, ослабляющие хозяйственную ее мощь.

Для большего знакомства с Лесоартелью необходимо изучить ее прошлое и хорошо знать ее современное состояние.

О прошлой деятельности Лесоартели в нашем журнале уже не мало помещено весьма существенных материалов. В настоящей же статье кратко излагаются сведения о том, что представляет из себя Лесоартель в данное время, какие цели и задачи она преследует, какие и сколько кооперативных организаций объединяет, что по отношению к ним выполняет, какие производит операции, что имеет и с кем ведет деловые взаимоотношения.

Как всем известно, Союз Лесопромышленных трудовых артелей Северного Края (Лесоартель) представляет собою кооперативную организацию, объединяющую лесопромышленные, сплавные, баржестроительные, смолокурные и кустарные по обработке дерева артели на территории Вологодской и смежных с ней уездов и волостей других губерний, имеющих тяготение к г. Вологде.

Лесоартель имеет целью содействовать успешному развитию деятельности входящих в его состав кооперативных объединений путем усовершенствования разработки леса и переработки древесины, снабжения своих членов необходимыми материалами и орудиями производства, путем организации совместного сбыта продуктов производства, а также представительства интересов своих членов в правительственных и иных учреждениях.

Исходя из этого, она и осуществляет из года в год свою основную задачу—организованное содействие планомерному развитию лесного кооперативного движения на Севере.

На 1-е сентября 1923 года Лесоартель объединяла 107 артелей с числом членов 7856, в том числе: лесорубочных—72, кустарных по обработке дерева и артелей по сухой перегонке дерева—31 и прочих смешанного характера артелей—4.

Кроме того, в числе членов Лесоартели состоят 3 районных союза: Каргопольский районный союз трудовых лесопромышленных артелей (Лесосоюз), выросший в 1922 г. из бывш. Мошинской Каргопольского уезда районной конторы Лесоар-

тели и объединяющий 15 артелей с 1083 членами; Кубинский районный союз трудовых лесопромышленных и смолокурных артелей (Кубинлессоюз), образовавшийся в текущем 1923 году по ликвидации б. Кубинской районной конторы Лесоартели и объединяющий 48 артелей с 3421 членом, и Сухонский районный союз трудовых лесопромышленных и баржестроительных артелей (Сухонсоюз), выросший в текущем же году из б. Сухонской районной конторы Лесоартели и объединяющий 30 артелей с 951 членом.

Число членов Лесоартели не является устойчивым и меняется в ту или иную сторону в зависимости от предоставления ей лесных площадей, без отвода которых нет места для операций лесной кооперации.

Преимущественно Лесоартель ведет через посредство своих членов следующие операции: 1) заготовку дров, бревен, шпал и других лесоматериалов; 2) разделку дров и выкатку на берега механическим и ручным способом дров и бревен; 3) переработку бревен в доски и другие ассортименты; 4) постройку непарового флота—грузовых баржей и барок дровянок; 5) сплав и транспортирование лесных материалов; 6) работы по сухой перегонке дерева и заготовку кустарным способом древесно-щепных, корешковых и берестяных изделий и 7) сбыт материалов на внутренние и заграничные рынки.

По отношению к своим членам с организационно-хозяйственной стороны она берет на себя всестороннее инструктирование артелей и техническое руководство работами по всем отраслям лесокооперативной деятельности, финансирование артелей под работы и снабжение их инвентарем и фуражем.

Лесоартель имеет в г. Вологде по улице Засодимского собственный дом (№ 5), в котором помещается Правление Союза с своим центральным аппаратом, а также собственную флотилию для транспорта лесоматериалов в количестве не менее 35 судов с тоннажем около 1 миллиона пудов: дрово-резно-лесопильный завод на реке Кубине близ станции Харовской Сев. жел. дор. с рабочим поселком и полным оборудованием различной силы двигателями (локомобилями и электро-моторами) для механической выкатки, разделки и распиловки дров и лесоматериалов, транспортеров, лебедок и других машин; выгрузочную станцию на реке Моше у станции Шалакуша Сев. жел. дорог, плавучий понтон или баржу с лесоподъемными машинами для погрузки в суда дров и бревен и выгрузки их на берега, дековильные и железнодорожные подездные пути, паровоз, моторные и простые лодки, це-

лый ряд собственных и арендованных жилых и складочных помещений, большое количество сплавного и хозяйственного инвентаря, рабочих и выездных лошадей и проч. имущество.

На всех своих предприятиях за пять лет своей деятельности Лесоартель заготовила, главным образом для нужд государства, большое количество дров (167.003 куб. саж.), бревен (894.096 штук), шпал, тары, смолопродуктов, кустарных изделий и прочих материалов и являлась одной из крупнейших в губернии лесозаготовительных организаций.

Лесоартель состоит в числе членов центральных кооперативных организаций: Всеколеса, Коопстрахсоюза, Центрального Т-ва „Кооперативное издательство“ и в числе акционеров Всекобанка, Севкорыбы, Вологодского Коммунального Банка. Северного Сельско-Хозяйственного Банка, Добролета, участвует вместе с другими губернскими кооперативными организациями в деятельности губ. отдела Всекоопстрахсоюза, а также в содержании Кооперативно-Экономического Техникума, детского дома имени В. Г. Короленко, Петроградского объединенного представительства, в издании губ. кооперативного журнала „Кооперация Севера“ и в организации районных сельско-хозяйственных и кустарно-промышленных выставок губернии, имеет самостоятельное представительство в г. Москве, где участвует своими экспонатами на Всероссийской с.-х. и кустарно-пром. выставке.

Подробное знакомство с Лесоартелью может быть сделано по изданным в разное время материалам, которые могут быть получены от самой Лесоартели.

И. С.

Общее собрание пайщиков Кубинлессоюза.

2—3 сентября 1923 года в Нижних Слободах Кадниковского уезда в сельце Покровском состоялось второе очередное общее собрание Кубинского районного союза лесопромышлен. и смолокурных артелей „Кубинлессоюза“, являющегося кооперативным объединением лесопромышленных и кустарных артелей, расположенных по реке Кубине и ее притокам, и обнимающего Кадниковский и часть Вельского уездов Вологодской губернии (б. Кубинский район Лесоартели).

В союз входят 49 артелей с количеством 2460 артельщиков. Собрание союза было созвано для заслушания и обсуждения отчетного доклада Правления и Совета, а также для

обсуждения плана деятельности союза и сметы на будущий 1923—24 операционный год, а равно производство выборов управляющих органов союза и других требующих санкции общего собрания вопросов.

На собрании присутствовало 38 человек с правом решающего голоса, из них 30 уполномоченных от 30 артелей пайщиков союза и 8 лиц с правом совещательного голоса от артелей, кооперативных и государственных организаций.

Собрание проходило с полным сознанием важности решения поставленных на повестку дня вопросов. Участниками собрания в большинстве случаев явились выбранные артелей, принимающих участие в лесокооперативных работах с 1918 г.

Из информационных сообщений Правления райсоюза было выяснено, что соответственно задачам, какие ставит себе союз в области разработки лесных массивов, переработки лесных материалов и кустарных промыслов, деятельность его выражается: 1) в заготовках пиловочного и дровяного материалов с переработкой первых—в торговый материал и вторых—разделки на дрова механическим и ручным способами; 2) в сплаве лесоматериалов по реке Кубине и ее притокам и выгрузки таковых в местах назначения; 3) в постройке баржей и барок; 4) в сухой перегонке дерева и выработке древесно-щепных изделий, и 5) в обслуживании артелей инструкторско-счетоводной помощью.

По докладам Правления и Совета о своей деятельности собрание нашло проведенную работу правильной и целесообразной и постановило таковую утвердить и одобрить.

По докладу о взаимоотношениях с родственными кооперативными организациями „Лесоартелью“ и „Всеколесом“, собрание вынесло следующие свои соображения:

1. Взаимоотношения районных союзов с родственными кооперативными организациями вообще, и тем более с Вологодской Лесоартелью и Всеколесом, должны быть построены на строго-кооперативных началах, отражаясь как на хозяйственной, так и организационной формах дружественною, тесною связью.

2. Вся хозяйственная работа Лесоартели на местах деятельности райсоюзов должна вестись только через районные союзы, и Лесоартель хозяйственной связи с первичными кооперативами непосредственно не ведет.

3. В свою очередь райсоюзы ведут свою работу через Лесоартель, считая ее как бы возглавляющим центром лесокооперативного движения губернии. при чем в случаях, когда

по тем или иным причинам Лесоартель не может быть посредником между райсоюзами и организациями, которые между собою могут вступать в деловые хозяйственные взаимоотношения,—райсоюзы выступают самостоятельно, а выступления таковых, не согласованные с деятельностью губ. центра, считаются не допустимыми.

4. С возникновением на территории Вологодской Лесоартели райсоюзов, последняя вступает на путь деятельности союза союзов, но там, где артели еще не вошли в районные союзы,—Лесоартель может иметь хозяйственную связь и непосредственно с этими артелями.

5. Работы райсоюзов с Лесоартелью ведутся на договорно-твердых или комиссионно-посреднических началах.

6. С организацией райсоюзов все имущество, находящееся в районах, передается районным союзам, за исключением паевого и оборотного капиталов, необходимых для деятельности самой Лесоартели. Имущество должно передаваться райсоюзам пропорционально заработка прошлых лет.

План работ на будущий 1923—4 операционный год с финансовою сметою собранием принят в следующем виде: постройка 3 баржей в Ембском подрайоне, заготовка смолопродуктов не менее 4000 п; лесоматериалов: бревен 80.000 шт., балансов 3500 к. с., осины для спичечной соломки 1000 к. с., дров 5000 к. с. с производством заготлеса на договорно-комиссионных посреднических началах с Лесоартелью; постройка собственного дома на ст. Вожеге; утверждено постановление Правления о постройке лесопильно-мукомольного завода в Троицком подрайоне. Финансовая смета собранием утверждена: по приходу в сумме 243,800 зол. рублей и расходу—239,934 зол. руб.

По вопросу о кредитовании постановлено: вступить пайщиком во Всекобанк, с приобретением 5 паев, в Вологодский Коммун. Банк с приобретением 1 пая и в Северный Сел-Хоз. Банк с приобретением 1 пая.

Правлению союза разрешено кредитоваться в государственных и кооперативных банках до 100.000 руб. зол.

По части организационной собрание нашло, что в этой части основными задачами союза являются: а) нащупывание твердой и устойчивой хозяйственной базы на местах—каковой могут быть только действительно живые кооперативы, расположенные в экономически выгодных районах; б) принятие мер к тому, чтобы союз был приведен в состояние действительно обеспечивающее артелям все преимущества кооперативного

ведения дела пред работами у предпринимателя и, руководствуясь изложенным, выработало Правлению следующий план работ:

1. Определение дальнейшего района деятельности союза и вовлечение тех артелей в союз, которые еще не вступили.

2. Проведение перерегистрации и реорганизации артелей и перевыборы на Правлении, где это не сделано, постановка правильного счетоводства, составление прихода-расходных смет и годовых отчетов в артелях и помощь Рев. Комиссиям при производстве ими учетов правлениям артелей.

3. Организация Цивицкого и восстановление железнодорожного подрайонов, и вообще восстановление старых и создание новых артелей в хозяйственно-выгодных районах и во всей Кубинской б. Лесоартели, постепенно включая в сферу своей деятельности Уфтюжский подрайон, приведение артелей в действительные, живые, подлинные кооперативы.

4. Экономическое исследование района:

а) изучение экономической целесообразности существования артелей и подрайонов;

б) изучение лесосечного фонда, определение выгодности тех или иных лесных дач;

в) изучение сплавных рек и условий сплава.

5. Образование капитала, как в артелях, так и в самом союзе.

В конце решения всех вопросов были произведены выборы: а) в Правление, б) в Совет—он же и контрольный орган и в) уполномоченных на собрание пайщиков Лесоартели, имеющее быть 15 сентября 1923 г. в г. Вологде;—количество последних установлено по числу артельщиков, входящих в артели, в числе 9 человек.

В Правление избраны: Онучин Ф. Е., Лисицин Л. И., Шляпин Ф. И. и Тихомиров И. А., последний условно;—вступает в исполнение обязанностей члена Правления только тогда, когда освободится от работы по тем или иным соображениям в Лесоартели; в противном случае Правление союза состоит в числе трех лиц.

В Совет избраны: Соколов В. П., Серков Дм. Г. и Емельянов В. А.

Уполномоченные от союза на собрание пайщиков Лесоартели избраны: Онучин Ф. Е., Лисицын Л. И., Баранов И. А., Григорьев Н. П., Иванов Д. А. Емельянов В. А., Серков Д. Г., Подосенов В. С. и Шестунов И.

А. Ч.

Собрание Уполномоченных Каргопольского Лесосоюза.

4 сентября 1923 г. состоялось в Моше, Каргопольского уезда, 5-е Собрание Уполномоченных Лесосоюза. На собрании из 15 членов союза было представлено 13 артелей—17-ю уполномоченными с правом решающего голоса и 5-ю—с совещательным. Кроме того, с правом совещательного голоса присутствовали представители: Лесоартели, Каргопольской куст.-пром. артели „Польза“ и от Мошинского ВИК.

На решение собрания была представлена довольно обширная программа.

По докладу о деятельности союза за последний период докладчик от Правления ознакомил собрание с положением, в котором протекала работа Лесосоюза, остановился на причинах, вызвавших затяжку в расчетах за сплавные работы, а также указал на ненормальные взаимоотношения с Лесоартелью, что послужило причиной заключения договора на заготовку смоловаров непосредственно с Всеколесом.

Доклад вызвал большие прения, в которых отмечался, главным образом, несвоевременный расчет с артелями.

По докладу собранием принята следующая резолюция:

„В виду наблюдающегося со стороны некоторых артелей неисполнения принятых ими на себя от Лесосоюза обязательств без уважительной причины, что наносит несомненный ущерб общему делу, Собрание Уполномоченных считает своим долгом призвать все артели к соблюдению кооперативной дисциплины. Артели, взявшие на себя обязательства по договору но не выполнившие их и не доведшие до сведения Правления о причинах невыполнения, в случае установления вины артели, лишаются получения прибыли. О всех нарушениях артелями обязательств доводить до сведения ближайшего очередного Собрания Уполномоченных. Просить все артели о всех ненормальностях, замеченных ими в деятельности Правления Лесосоюза, доводить до сведения Ревизионной Комиссии.

Собрание Уполномоченных призывает артели к разворачиванию смоло-дегтекурного дела и скорейшему заключению договоров с Лесосоюзом на поставку смоловаров и бересты. Собрание предлагает Правлению принять все меры к исправному выполнению договора на поставку дегтя Всеколесу, для чего поручается Правлению Лесосоюза использовать территорию б. Каргопольского Куст.-Пром. и С.-Х. Союза, связавшись с этим районом организационно. Поручить Правлению добиваться от Лесоартели передачи нарядов на смоловары, полученных ею от артелей нашего района. Постановление Правления о переходе на исчисление всех расчетов и учета ценностей в червонных рублях—утвердить.

Поручить Ревизионной Комиссии срочно расследовать основательность обвинения представителя Лимской артели тов. Лупандина по адресу Правления и о результатах ревизии доложить очередному общему Собранию Уполномоченных“.

В докладе о плане деятельности на предстоящий год, финансах и смете отмечено состояние расчетов Лесосоюза с артелями, Лесоартелью, банками и другими организациями. Указано на состояние наличности кассы, товаров и других ценностей.

Докладчик ознакомил с примерным планом и прихода-расходной сметой на предстоящий операционный год.

По этому докладу Собранием вынесено постановление в следующей редакции:

„Предварительный производственный план и финансовую смету на будущий сезон утвердить и поручить Правлению принять все меры к проведению их в жизнь“.

Далее по предложению Ревизионной Комиссии в существующее положение о Рев. Ком. внесены некоторые изменения:

Довыборы Правления и кандидатов к нему, а также перевыборы Рев. Ком. Собрание, в виду того, что оно не является отчетным, постановило перенести на следующее отчетное Собрание Уполномоченных. Произведены же были выборы лишь уполномоченных в количестве 4 человек на общее Собрание Уполномоченных Лесоартели.

По вопросам повестки в текущих делах Собранием вынесены следующие постановления:

п. а) представить Правлению право кредитоваться во всех Правительственных, общественных и частных организациях до 5.000 червонцев;

п. б) разрешить Правлению приобрести в Вологодском Ком. Б-ке до 10 акций;

п. в) разрешить Правлению приобрести в С.-Х. банке до 5 учредительских паев;

п. г) произведенное Правлением пожертвование Мошинской школе в количестве 10 к/б. сажен дров утвердить; предоставить Правлению право, в случае установления крайней необходимости, принять частично отопление данной школы на счет Лесосоюза, а если позволят средства, то обеспечить ее топливом в пределах годовой потребности;

п. д) определить с 1-го сентября с/г. жалование членам Правления по 75 р., а председателю 100 рублей в червонном исчислении в месяц.

В заключение Собранием Уполномоченных утверждено постановление Правления о принятии на Лесосоюз части расходов по проведению телефонной сети на участке Няндомы-Моша.

А. Л.

Ситинский район Лесоартели.

По поручению Правления Лесоартели в августе месяце с/г. была совершена инструктором поездка в Ситинский район Кадниковского уезда.

В Ситинском районе, включающем волости: часть Азлецкой, Кумзерскую, Петряевскую, Шапшенскую и Васьяновскую, в настоящее время насчитывается 11 артелей, из коих—две смешанного типа, одна кустарная и восемь лесопромышленных. Все 11 артелей являются пайщиками Лесоартели.

В программу работ инструктора по Ситинскому району входило: перерегистрация членов артелей и выяснение возможности лесозаготовок в наступающем сезоне. Кроме того, в намеченный план работ входило составление годовых отчетов. Рассматривая положение счетоводства в артелях и составив один годовой отчет, на что было затрачено, в виду запутанности и бессистемности книг, несколько дней, выяснилось, что такая затрата времени для одной артели может вредно отразиться на других, ибо в интересах дела необходимо было в кратчайший срок посетить все артели Ситинского района и, суммируя все данные, иметь представление о всем районе.

На общих собраниях в артелях инструктору необходимо было шире ознакомить членов со всем тем, что касается жизни Союза, условий его работы и общей обстановки. Все это вызвалось тем, что работа здесь

в прошлом производилась Архжелесом. Все артельщики остались крайне недовольны Архжелесом за работы прошлых лет, т. к. они в значительной степени удовлетворены за свой труд не были.

В прошлом сезоне артели с надеждами поглядывали на Союз, считая его организацией, являющейся защитником интересов артельщиков.

Все посещенные артели высказались за работу с Союзом или на договорных основаниях, или же на комиссионно-посреднических началах.

Правлением Лесоартели предпринимаются соответствующие шаги перед правительственными организациями на предмет передачи работ в Ситинском районе Лесоартели. В случае благоприятного для Лесоартели ответа необходима немедленная поездка инструктора в район для переговоров управляющих органов артелей, заключения договоров на лесозаготовки и налаживания счетоводства—применительно к современным условиям.

А. Л.

К вопросу „Равнение по кустарю“.

В журнале „Кооперация Севера“, в № 15—16, в статье „Равнение по кустарю“, т. Гусевым, между прочим, было замечено следующее: Есть например, у Лесоартели кустарная лавка, а товаров кустарям нет, а если и есть, так плохой. Весь же хороший товар у бывших служащих Лесоартели, у прежнего служащего—красного купца“.

Прежде всего непонятно—о каких товарах говорит т. Гусев. Если под товарами он понимает продукты фабрично-заводской промышленности, долженствующие идти взамен на доставляемые кустарями изделия, то такими товарами Лесоартель никогда не торговала и торговать не думает, предоставляя эту отрасль деятельности потребкооперации, ибо Лесоартель вовсе не желает быть тем сапожником, который взялся за выпечку пирогов.

Если же т. Гусев говорит об отсутствии и недоброкачественности тех товаров, коими торгует магазин Лесоартели в данный момент—т. е. о кустарных изделиях, то т. Гусев, давший эту заметку, заблуждается, не будучи знаком с постановкой дела в Лесоартели в области кустарных промыслов.

Дабы в будущем не было таких недоразумений, необходимо указать т. Гусеву на основные принципы нашей работы в этой области.

Кустарные изделия Лесоартелью принимаются лишь только от кустарей, объединенных в артели, на комиссионных условиях или за твердый счет, по их согласию, дабы этим дать возможность кустарю артельщику получить справедливую оплату за свой труд и выбраться из крепких лап скупщика.

Кустарные изделия Лесоартелью продаются не только кустарям, но и всем желающим их купить; для этого в Вологде и открыт кустарный магазин, но если он обставлен не так, как нравится т. Гусеву, и не в духе красного купечества, то простите, т. Гусев, Лесоартель к этому и не стремится. В задания ее входит лишь только то, чтобы дать заработок кустарю-артельщику и выбросить на рынок доброкачественный и дешевый товар.

Заявлений на недоброкачественность товара не только от кустарей, но и от прочих потребителей нет и не было.

П. М.

Из жизни Лесоартели.

Отправка и размещение экспонатов Лесоартели на Всероссийской с.-х. выставке.

Ответственным руководителем Лесоартели по изготовлению экспонатов для выставки, членом правления И. С. Скотниковым, в период от 13 по 25 августа с. г. все экспонаты Лесоартели, принятые приемочной комиссией Губвысткама, были доставлены в павильон Всеколеса и размещены по указанным местам. Павильон Всеколеса заполнен как экспонатами Союзов, так и самого Всеколеса достаточно полно, и обозрение его представляет, как и других павильонов, значительный интерес.

Организация на Всероссийской выставке сбыта кустарных изделий.

В виду проявляемого интереса к кустарным изделиям Союза, главным образом к корешковым, со стороны посетителей выставки и обнаруживающегося спроса на них, Правление Союза поручило своему московскому уполномоченному выяснить возможность организации на выставке сбыта этих изделий.

Реализация заготовленной древесины прошлого года.

Правление Лесоартели поручило своему операционному отделу обратиться во Всеколес с предложением о приобретении последним у Союза дров и бревен заготовки истекшего сезона, при чем часть этих дров свыше 2000 куб. саж. уже продана Правлением Союза другим организациям, главным образом для нужд железных дорог.

Отвод лесных площадей.

Вследствие сделанных Союзом заявок через Всеколес на отвод ему для разработки в Вологодской губернии лесных площадей, правление Лесоартели получило извещение, что заявки эти удовлетворены, и Всеколесу в целях разработки Лесоартелью и ее членами назначены площади на 5000 куб. саж. дров и 5000 к. с. или 75—80 тысяч штук бревен наравне с госпотребителями. На отвод этих лесосек местным Гублесотделом получены соответствующие наряды, по которым и будут предоставлены Союзу деланки.

Ходатайство об открытии кредита.

Правление Лесоартели, в целях использования предложения Всероссийского Акц. О-ва по электрофикации, постано-

вило возбудить перед ним ходатайство об открытии Союзу кредита на достройку, оборудование и электрофикацию Харовского завода до 25.000 руб. золотом, имея при этом в виду, что Харовский завод при таком условии мог бы развернуть и обслужить электрической силой все окрестные деревни и строящийся на ст. Харовской—город Луначарск. Для продвижения этого вопроса командирован в Москву зав. техн.-строит. частью операционного отдела Союза, инженер Г. М. Калгут.

Возбуждение новых заявон.

Правлением Союза постановлено возбудить ходатайство перед местным губэкономическим и лесосечной комиссией, в дополнение к сделанным ранее заявкам, о предоставлении Союзу новых лесосек из мертвого леса в Уфтыгском районе и об отводе в долгосрочное арендное пользование, на основании Лесного Кодекса, лесных площадей в Двиницком районе.

Соглашение с Сухонсоюзом по лесозаготовкам.

Правление Лесоартели вошло в соглашение с Сухонским Союзом о заключении с ним договора на комиссионных началах на заготовку дров в дачах Сухонского района, на которые Лесоартелью поданы заявки лесному ведомству.

Ходатайство Лесосоюза о предоставлении ему права на покупку лесоматериалов.

Правлением Каргопольского райсоюза возбуждено через Лесоартель перед губернскими органами власти ходатайство о предоставлении ему права на приобретение у местного населения заготовленных последним для своих нужд лесоматериалов, которые оно не в состоянии, в силу тяжелого положения из-за недостатка хлеба и средств, использовать в текущем году по прямому назначению и вынуждено поэтому продавать.

Командировки на выставку.

В виду поступающих ходатайств с мест от членов трудовых лесопромышленных кустарных артелей, изготовлявших экспонаты для выставки, о командировании их в Москву для обозрения выставки, Правление Лесоартели постановило пойти им в этом случае навстречу и для облегчения расходов обратилось в Губвыстком о предоставлении льготного проезда и пребывания в Москве от 15 до 20 представителям. Вместе с этим Правление Лесоартели постановило оказать содействие

в поездке на выставку нескольким лицам из числа своих служащих.

Командировки на собрания.

2-го сего сентября состоялось в Кубенском районном Союзе общее собрание уполномоченных для разрешения отчетных докладов, плана деятельности райсоюза на текущий год, выборов Правления и ревизионной комиссии и друг. вопросов.

4-го сентября состоялось такое же собрание в Каргопольском райсоюзе. На первое собрание командирован от Правления Лесоартели член правления И. А. Тихомиров и на второе —инструктор А. М. Лавров.

Приобретение акций „Добролета“.

Особым Совещанием при Губисполкоме от 12-го августа с. г. решено распределить между организациями г. Вологды значительное количество акций „Добролета“, в числе коих зачислено за Лесоартелью 400 акций.

Правление в силу финансовых затруднений Союза постановило признать возможным принять на себя обязательство приобретения лишь 200 акций „Добролета“, кроме 30 акций, купленных ранее через Госбанк. Что касается остальных 200 акций, то Правлением постановлено признать возможным принять на себя распространение их по районам без обязательства покрытия стоимости акций, кои останутся от распространения, за счет Лесоартели.

Ассигнование пособий.

В виду поступления ряда ходатайств об оказании пособия на разные благотворительные нужды, Правление Лесоартели нашло возможным удовлетворить лишь некоторые из них, а именно:

Ходатайство Коммунистической молодежи—ассигнованием 2000 рублей на усиление пионерского движения в области физической культуры.

Ходатайство бывшего мастера в механической мастерской Союза Коновалова, о сложении с него долга в 300 руб. по случаю его тяжелого материального положения, последовавшего вследствие болезни, и просьбу коллектива служащих Гублесотдела об оказании помощи семье умершего сослуживца их и бывшего служащего Лесоартели С. А. Сущевского подпиской 2000 руб.

Расходы на культурные мероприятия.

Содержащиеся на долевых началах кооперативными организациями г. Вологды Кооперат.-Эконом. Техн., школа-коммуна имени Короленко, издательство журнала „Кооперация Севера“, пользующиеся содействием Лесоартели, „Добролет“ Северный с.-х. банк и проч. обслуживают прежде всего местное кооперативное население, объединившееся в настоящее время в области лесной кооперации в самостоятельные районные Союзы. В виду этого Правление Лесоартели, в интересах общего дела, постановило внести на предстоящее совещание вопрос об искании способов переложения части этих расходов на районные союзы.

Собрание членов распавшегося Союза.

С ликвидацией Каргопольского С.-Х. и кустарно-промышленного Союза члены его—кустарные и другие артели—остались вне союзного объединения. В виду этого некоторые из них, работающие в области деревообрабатывающей промышленности, обратились в лице одного из своих представителей к Правлению Лесоартели с просьбой принять их в число своих членов.

Правление Лесоартели, обсудив на одном из последних своих заседаний этот вопрос, постановило просить Каргопольский районный Союз трудовых лесопромышленных артелей на ближайших заседаниях Союза обсудить вопрос о принятии данных артелей в состав своих членов и выяснить целесообразность постановки вопроса об открытии в районе деятельности указанных артелей отделения районного Союза.

Возвращение члена Правления.

Член Правления И. А. Тихомиров, по возвращении из поездки на юг для лечения, вступил в исполнение своих обязанностей. В связи с этим и в виду отсутствия управляющего операционным отделом Л. П. Персикова, заменявшего И. А. Тихомирова на правах первого кандидата в члены Правления, Правление возложило на И. А. Тихомирова руководство операционным отделом, а руководство финансовым отделом сохранило за председателем Правления Союза А. С. Лапочкиным.

Об изыскании средств на развитие операций Союза.

Правление Лесоартели, в виду использования кредитов, открытых Союзу Госбанком и Всекобанком и наступления сезона производственных операций Союза, на каковой предмет

потребуется новые значительные средства, так как ранее открытые кредиты союзу оказались недостаточными, признало необходимым прибегнуть к банковским кредитам и в предстоящем сезоне на развитие операций Союза. В целях расширения кредитов Всекобанка решено подписаться на дополнительные 250 паев банка. Вместе с этим поручено финансовому отделу Союза возбудить ходатайство об открытии кредитов: перед Всекобанком в размере 10.000 червонцев и перед Госбанком—15.000 червонцев на сроки по возможности наиболее длительные.

Одновременно предлагается районным союзам, в целях облегчения порядка и условий авансирования их под работы со стороны Лесоартели, обратиться с соответствующими ходатайствами перед теми же банками об открытии им кредитов в размерах по усмотрению правлений самих райсоюзов, согласовав свои ходатайства с ходатайствами Лесоартели. В связи с этим предложено им приобрести в соответствующих банках необходимое количество паев.

Вместе с этим Правление Союза решило войти в число пайщиков Московского Акц. О-ва „Электроэксплоатация“, приобретая там условно до 3 паев с тем, чтобы по установлении взаимоотношений с данным О-м приобрести там большее количество паев.

В связи с этим решено озаботиться освещением налоговой системы СССР перед райсоюзами и артелями и рекомендовать райсоюзам ввести расчетные книжки для артелей и в артелях—для членов артелей.

О размещении 4000 крестьянских паев Северного Сел.-Хоз. Банка.

Правление Лесоартели выразило принципиальное согласие на осуществление этого вопроса и поручило финансовому отделу просмотреть проект договора по этому поводу с С.-Х. Банком и подписать его от имени Правления Лесоартели.

О сбыте коробов для рыбы Севкoryбы.

Лесоартель заключает с Севкoryбой соглашение на продажу ему 5000 штук коробов, с покрытием Севкoryбе остальных неоплаченных паев.

О соглашении с Северокустарем.

В виду того, что Северокустарь является членом Всеко-леса и имеет связь с заграницным рынком, решено войти в переговоры с Северокустарем о возможных совместных сбытовых операциях с ним на заграницный рынок через Петроград и о постройке баржевого флота.

В Артельсоюзе.

Кустари на Всесоюзную Выставку. Правление Артельсоюза в заседании от 24 августа постановило командировать за счет Артельсоюза на Всесоюзную Выставку 15 человек представителей кустарных артелей, 3 членов Совета и одного от Ревизионной Комиссии.

Экскурсанты 17 сентября вместе с инструктором Артельсоюза Н. В. Рогалевым и председателем Правления А. А. Шенниковым выехали на Выставку из Вологды. Продолжительность командировки 7 дней. Из числа служащих Артельсоюза командировано на Выставку 5 человек.

Покупка акций „Добролет“. В заседании Правления Артельсоюза 7 сентября постановлено: просить Губ. Ком. „Добролета“ о предоставлении 50 акций для распределения среди низовых кооперативов и оплатить за счет Артельсоюза 50 акций „Добролета“.

Приобретение Артельсоюзом паев Всекобанка. Совет Артельсоюза по предложению Правления предоставил Правлению право подписаться на 100 паев Всекобанка и высказал пожелание об открытии отделения Всекобанка в Вологде.

Организация новых артелей. 15 сентября с/г. на раз'езде № 31 Лумба состоялось первое организационное собрание кустарок—кружевниц района по вопросу организации кружевной артели. Собрание, учитывая необходимость развития кружевного промысла, постановило открыть артель под наименованием: „Лумбовская кружевная артель“. Членский взнос определен в 5 коп. и пай 50 коп. залотом. Для внесения пая назначена рассрочка. Половина должна быть внесена при вступлении, а остальная сумма вычетом из платы за изделия в первом месяце.

Для оформления артели Артельсоюзом командирован практикант, кончивший Вологодский Кооперативный Техникум—Феопентов.

Совет Артельсоюза. 16 сентября состоялось заседание Совета Артельсоюза. Заслушаны доклады Правления о деятельности Союза на 1-е августа и приняты основные положения плана работ на 1923/24 операционный год, на основе которых должны быть разработаны детальный план и смета к годичному собранию уполномоченных Союза.

Устьянская роговая артель.

2 сентября состоялось общее собрание роговщиков Устьянской артели. На собрании присутствовало 75 членов артели, представители Вологодского Артельсоюза—член Правления Егоров и инструктор Рогалев.

По вопросу о деятельности артели за 1923 операционный год сделал доклад И. Ваничев. Из доклада выяснилось, что за время сезона артель понесла убытки. После доклада Правления был заслушан доклад Ревизионной Комиссии.

По открытии прений Правление пыталось указать, что убытки произошли главным образом от лавки. Инструктор Артельсоюза Н. В. Рогалев, делая обзор работ артели со дня ее организации, в своем докладе находит, что сокращение капиталов наблюдалось со дня ее организации в силу неумелого размещения капиталов, в продолжительном нахождении под отчет разных лиц крупных сумм; торговля по лавке велась с упадком, товары нередко продавались себе в убыток. В заключение находит, что причиной общего упадка дел артели является неумелое ведение работ.

Выступивший затем член Правления Артельсоюза П. И. Егоров указывает, что сохранение артели необходимо, при этом заявляет, что Артельсоюз всецело пойдет навстречу артели.

Собрание, обсудив всесторонне вопрос, постановило: 1) действие Правления артели считать неудовлетворительным, 2) недочет с под'отчетных лиц взыскать.

По вопросу о плане работ на следующий операционный год, после продолжительных прений, Н. В. Рогалевым делаются предложения, которые и принимаются.

Учитывая отсутствие оборотных средств в артели, общее собрание постановило: просить Артельсоюз взять на себя полностью снабжение артели сырьем. Будущему Правлению делается наказ строго учитывать торговые операции; кружевной отдел постановлено выделить.

В состав нового избранного Правления вошли: А. П. Параничев, А. К. Щенников, П. А. Красавин.

Правление Артельсоюза, заслушав в заседании 7 сентября доклад командированных представителей о решениях, принятых в артели, постановило принять меры к регулярному снабжению артели сырьем (рогом). Наличное количество рога в 30000 пар направить в артель немедленно.

Кихтенская кружевная артель (Кадн. у).

9-го сентября состоялось общее собрание кружевниц Кихтенской кружевной артели. В собрании участвовало 40 человек из общего числа 150 кустарок. Заслушан отчет Правления, из которого было видно, что артель операционный год кончила с прибылью в 45000 рублей. Баланс артели выражается в цифре 500.000 руб. совзнаками 1923 г. В артели имеются запасы нитки почти на целый сезон, имеются рожь, мука, пшено, мануфактура и ряд других товаров в лавке.

Собрание кустарок, заслушав также доклад Ревизионной Комиссии, постановило: деятельность Правления одобрить и отчет за истекший год утвердить.

В связи с заслушанным докладом Правления, принимаются предложения представителя Вологодского Артельсоюза о выработке изделий, удовлетворяющих повышенным требованиям со стороны техники выполнения и художественности рисунка.

Старое Правление переизбрано вновь.

Сообщение Председателя Правления об участии артели в мелкорайонной выставке в с. Заднее и о необходимости изготовления кустарками выставочных экспонатов—принимается кустарками к сведению.

Собрание прошло под знаком повышенного интереса кустарок к своему кооперативу. Год тому назад в артели стоял вопрос; продолжать ли работу или перейти к частному предпринимателю, теперь об этом не может быть и речи. Кустарки заинтересованы в существовании артели.

Я. Ч.



Сельско-хозяйственный кредит.

Кредит и сельское хозяйство.

В дополнение к своей статье „Сельско-хозяйственный кредит и восстановление крестьянского хозяйства“ в предыдущем № журнала, я хочу подробно выявить свою точку зрения на порядок самого кредитования земледельческого населения и на его последствия.

В крестьянских массах о с.-х. кредите понимают так, что—иди в Банк, бери деньги и покупай что надо для хозяйства, а осенью... вези туда весь свой хлеб, да еще добавь что-нибудь из молодняка—быка или телку.

Такой взгляд на сельско-хозяйственный кредит среди крестьянства безусловно неправильный, судя по тому, каким порядком С.-Х. Банк предполагает кредитовать крестьянские хозяйства.

При установлении формы кредитования сам по себе встает вопрос: чем кредитовать и как кредитовать?

Многие хозяйства желали бы получить из Банка денежные ссуды и этими деньгами распорядиться по своему усмотрению.

Если деньги будут целесообразно вложены в хозяйство, то Банк с этим спорить не будет и охотно разрешит ссуду наличными деньгами, но вряд ли это достижимо в каждом крестьянском хозяйстве. Предположим, что Банк будет выдавать денежные ссуды, без разграничения хозяйств, на покупку семян. Спрашивается: где крестьянин будет покупать эти семена? Может быть, у местных торговцев или на рынке?

Там он хороших семян не найдет—найдет семена сорные, легковесные и даже сомнительной всхожести, какие именно и вывозятся на наши рынки. Урожай из таких семян получится сам 3—4. Из такого урожая ссуды Банку не заплатить.

Теперь снова спрашивается: что для крестьянина лучше: получить ли ссуду на посев деньгами или хорошими семенами, дающими урожай сам 8—10? Ответ ясен.

В силу таких, чисто практических соображений, семенные ссуды надлежит выдавать натурой. В минувшие годы гражданской войны и острого недостатка семян приходилось засеивать поля тем материалом, какой только найдется, не требуя от него никаких кондиций.

В настоящее время, с возрождением страны и восстановлением хозяйственно-экономической жизни, можно обеспечить губернию довольно доброкачественными семенами.

Правда, Вологодская и все северные губернии, как потребляющие, всегда снабжались ввозными семенами из производящих губерний; и теперь у нас своих семян нет, за исключением небольшой части в совхозах Губсельтреста, где семена производятся действительно высокого качества.

Следовательно, для семенного фонда будущей посевной кампании Банку необходимо забронировать за собой в первую очередь семена Губсельтреста из совхозов Спасское-Куркино, Осаново, Ковырино и др., где урожаи доходят до следующих размеров:

| | | | |
|---------|-----------|-------------------------------|------------------------|
| Рожь | до 170 п. | с десятины при рядовом высеве | 8 пуд.— сама 21-я. |
| Овес | „ 140 „ | с десятины при рядовом высеве | 10 пуд.— сам 14. |
| Ячмень | „ 250 „ | с десятины при рядовом высеве | 10 пуд.— сам 25. |
| Пшеница | „ 160 „ | с десятины при рядовом высеве | 10 пуд.— сама 16-я. |

Недостающее количество закупить в производящих губерниях.

В довоенное время семенной материал из тех губерний предлагался нам в готовом виде, т. е. доброкачественный и вполне отсортированный, да и засоренность полей была меньше вследствие сортировки семян перед посевом. Теперь же этот материал тоже доброкачественный, но нуждается в очистке.

Объехав ряд производящих губерний, я наблюдал, что урожаи текущего года засорены сорной растительностью и местами очень сильно. Это же подтверждается в «Известиях ВЦИК'а» Набодным Комиссариатом Земледелия, который устанавливает, что к будущему посевному сезону яровых хлебов необходимо заготовить 285 милл. пудов и рекомендует непременно очистку зерна, с каковой целью отпускает зерноочистительные машины. Наркомзем устанавливает, что для получения означенных 285 миллионов пудов семян, необходимо подвергнуть сортировке 535 милл. пудов зерна. Из этих цифр можно заключить, насколько сильно засорены наши хлеба без предварительной очистки их перед посевом.

При заготовке семян, на эту сторону Банк очевидно обратит должное внимание и примет все меры к надлежащей очистке посевного материала.

Где будет произведена очистка зерна,—на местах заготовки или дома и каким путем,—это дело внутреннего распорядка Банка, но мы должны пожелать, чтобы семена были хорошо отсортированы и рассортированы, чтобы они получились однородные по весу и об'ему. Может быть, при этом семена обойдутся немного дороже, но крестьянин это оценит и охотнее будет брать семена более высокого посевного достоинства. Крестьянин за последние годы убедился, что значит сеять плохими, сорными семенами, от которых урожай у него сильно понизилась. Он теперь крепко убедился, что лучше голодать, да добрым семенем засеять.

При заготовке семян необходимо стремиться к подбору сортов с твердым и определенным наименованием, имеющих за собою громкую славу в смысле урожайности и устойчивости в нашем северном суровом и холодном климате с коротким вегетационным периодом.

Какое значение имеет надлежащая сортировка семян и подбор их с твердым и определенным названием?

Если мы возьмем щепоть плохо рассортированных семян, раскинем тонким слоем на бумаге и будем всматриваться, то увидим, что тут есть зерна мелкие, зерна покрупнее и, наконец, самые крупные. Допустим, что все семена одинаковой всхожести. При посеве их в почву они взойдут одновременно, но движение в росте будет различное. Сильнее будут развиваться растения из крупных зерен и, захватывая больше места в пространстве, начнут теснить и глушить наиболее слабые растения из мелких зерен. Эти последние несколько по-растут, а потом засохнут, не дав колоса.

Растения из средней величины зерен будут противостоять сильным и даже дотянут до колоса, но колосок дадут маленький с мелкими зернами. Эти растения созреют раньше. Сильные растения, роскошно произрастая, будут еще нежиться. Пока они созревают,—зерна на слабых растениях уже осыплются. Следовательно, урожай получится только от одних крупных семян, а урожая от мелких и средних зерен, посеянных вместе с крупными, как видно, не получится.

Предположим, что данный сорт овса по своей плодovitости должен уродиться сам 10, но семена не рассортированы и содержатся в следующей пропорции: крупных зерен 50%, средних 30% и мелких 20%.

Согласно вышеуказанному выводу, из мелких и средних семян урожая не получится, а таковой получится только из крупных: стало быть, конечный урожай в амбар придет сам 5.

При надлежащей сортировке семян, мелкие и средние зерна можно было отсортировать и использовать для своего продовольствия или в корм скоту, чем бросать их без всякой пользы.

Если бы посев произвести отдельно семенами средней величины, то они дали бы хозяину урожай, только ниже, чем крупные семена.

У картофеля потеря происходит в ином виде. В настоящее время перепутаны не только сорта, но и его разновидности. Так, напр., смешаны красный, белый и желтый. Потеря картофеля происходит собственно при варке: скорее сваривается красный, затем белый и, наконец, желтый.

Каждая хозяйка замечала, что если варить все три вида картофеля вместе, то наперед сварится красный. Пока варится белый—красный разваривается в кашу, а когда сварится желтый картофель, то белый разваривается в кашу, а красный превращается уже в муть.

Стало быть, ясно, что и картофель следует рассортировать или разобрать его по разновидностям и сортам.

Сорта всех семян с определенным названием характеризуют собою высокую урожайность, способность лучше сохраняться и наивысшее содержание в них питательных веществ.

Обыкновенные сорта во многих местностях носят названия местного, русского или просто по названию крупного торгового центра, например, рожь Борская, овес Тульский, картофель Ростовский или Боровецкий и пр.

Всем южным сортам семян было бы желательно производить испытание на их урожайность и устойчивость климата в Вологодской Областной Опытной Станции.

Семена—главный рычаг для поднятия производительности полеводства, а потому, выдавая ссуды натурой, Банк должен принять все меры к тому, чтобы они отвечали всем требованиям высокосортного посевного материала.

Для того, чтобы распространяемые Сел.-Хоз. Банком высокосортные семена не вырождались и в течение долгих лет давали крестьянину высокие урожаи, земорганам надлежит восстановить деятельность прежних зерноочистительных пунктов, усилив их новыми машинами.

В отношении снабжения земледельческого населения инвентарем, Банку, очевидно, придется разрешать ссуды на с.-х. машины и орудия и племенных животных определенных пород.

В том и другом случае ссуды должны быть разрешаемы натурой.

Сплошь и рядом бывает, что крестьяне, в погоне за дешевой, покупают бракованные машины и орудия, которые потому-то и продаются, что не пригодны для продавца.

Так, например, кооператив маслодельной артели покупает подержанный, потертый сепаратор лишь потому, что он несколько дешевле. Такой сепаратор, неисправно работая, оставляет много жира в снятом молоке и тем самым наносит сельским хозяевам непоправимый ущерб и убыток. То же самое можно сказать и в отношении остальных машин и орудий крестьянского хозяйства — молотилок, веялок, сеялок, плугов и проч.

Для снабжения крестьянства означенными машинами и орудиями в кредит, Банк не может, да и не должен иметь их в наличности на своих складах.

Снабжение населения машинами и орудиями можно наладить иным путем. Кооперативы, общества и отдельные хозяева подают в Банк заблаговременно ходатайства с указанием этих предметов. На основании поданных ходатайств, Банк будет наперед знать, сколько и какие орудия требуется подготовить к данному сезону.

Некоторые машины и орудия можно заказать и забронировать здесь в Вологде: на заводах, в Губсоюзе и Губсельскладе, а остальные выписать. Специалист Банка, при заказе машин и орудий в Вологде, должен осмотреть таковые и, в случае надобности, сделать заводу соответствующие указания об изменении конструкции, о пополнении и пригонке частей и проч. и заказать или забронировать за Банком такое-то количество. То же самое следует сделать и другим фирмам, поскольку могущие быть изменения необходимы. И раньше, в довоенное время, подобные указания приходилось делать, в зависимости от местных условий, фирмам: Э. Липгарт (плуги, дисковые бороны), Т-ву „Работник“ (плуги), Ф. Майферту (в Германии, — молотилки, косилки Ноксон). Карлу Ниргауз) в Австрии, — под’ем пятки у кос) и проч.

Завод или фабрика иногда не могут предусмотреть всех особенностей своих фабрикатов применительно к местным условиям, и сделанные указания исполняют охотно.

При такой сознательной постановке дела, способствуя восстановлению крестьянского хозяйства, косвенно можно улучшить и повысить продукцию нашей фабрично-заводской промышленности.

К улучшению животноводства следует отнести еще более внимательно. Под названием породистого скота крестьяне часто

принимают совершенно непригодных, непродуктивных животных, лишь бы они были хорошо упитаны. Упитанность или резвость животного в момент покупки не дают права судить о продуктивности его и ценности в племенном отношении.

В Вологодской губернии имеется много пород скота, заслуживающих внимания со стороны хозяев-крестьян. Так, например, есть ценные лошади, отвечающие всем требованиям при исполнении с.-х. работ и работ в глубоких северных снегах, для извоза и для нужд армии, — чистокровные и полукровки арденской, американской, орловской и местной породы.

Крупный рогатый скот с высокой молочной продуктивностью также в Вологодской губернии можно подобрать в большем количестве из Домшинского района—домшинской породы (то же, что и ярославки), в совхозах—швицкой и ангельнской породы, а в разных местах губернии—холмогорской и восточно-финской породы (с. Ямки).

Животные местной породы, поскольку производился подбор, правильное воспитание и содержание их, могут быть рекомендованы, как хороший племенной материал.

Русская порода, при нормальных условиях воспитания и содержания, по своей продуктивности, часто не уступает иностранным породам, как это видно из прилагаемой таблицы молочного стада Петровской Земледельческой Академии в Москве:

| Годы. | НАЗВАНИЕ ПОРОДЫ. | Годовой удой в ведрах. |
|-------|--------------------------|---------------------------|
| 1918 | Русские коровы | 237,4 |
| | Швицкие | 260,8 |
| 1919 | Русские | 213 |
| | Швицкие | 213 |
| 1920 | Русские | 233 |
| | Швицкие | 201 |
| 1921 | Русские | 222 |
| | Швицкие | 258,1 |
| 1922 | Русские | 276 |
| | Швицкие | 279 |

За пять лет русская корова дала 1181,4 ведра молока, а корова швицкой породы, 1211,9 ведра. Стало быть, русская корова за период 5 лет уступила в удое корове знаменитой швицкой породы только на $30\frac{1}{2}$ ведер или на 6 ведер в год.

При снабжении населения племенными животными на льготных условиях, ссуды можно выдавать двух видов: наличными деньгами и натурой, т. е. племенным материалом.

Денежные ссуды на покупку племенных животных можно разрешить в том лишь случае, если кредитующиеся (заемщики) представят в Банк удостоверение губернской или уездной Зоотехнической Комиссии о пригодности животного в племенном отношении.

При кредитовании натурой, — подбор племенных животных можно поручить Зоокомиссиям с участием специалиста Банка или местного агронома.

Улучшение животноводства — вопрос первостепенной важности, и он до сих пор слабо осуществлялся за отсутствием средств. Огромное количество племенных животных шло под нож. Теперь, с учреждением с.-х. кредита, представляется возможным этих животных сохранить на племя, разрешив на этот предмет ссуды крестьянскому населению.

Денежные ссуды должны быть выдаваемы на возведение построек и на работы по коренному улучшению угодий.

Гвоздем коренных улучшений является улучшение естественных сенокосов, разработка кочковатиков и кустарников, осушка болот — их мелиорация. Ссуды наличными деньгами должны быть выдаваемы по частям, — под каждый вид работы в отдельности, согласно представляемой в Банк смете и плану работ. Напр., ссуда испрашивается на мелиорацию. По плану каждый вид работы определен на соответствующий год: в 1924 г. — прорыть 300 саж. канав, в 1925 году — корчевка, в 1926 году — разработка и т. д.

Ссуда разрешается на все работы, согласно смете, но первоначально выдается только на осушку. Если в 1924 г. рытье 300 сажен канав закончено, то на 1925 год ссуда бесспорно выдается на другой вид работы — на корчевание и т. д.

Такое распределение ссуд будет побуждать самих крестьян довести все работы до конца, согласно плану работ, для их же пользы, т. е. разрабатываемый участок земли скорее будет приносить доход.

Какой бы огромный капитал в Банке ни был, он всетаки имеет предел, и при раздаче его в кредит без всяких ограничений, т. е. без контроля и наблюдений над его рациональным использованием в крестьянских хозяйствах, он скоро иссякнет, не принеся реальной помощи в сельско-хозяйственной промышленности. Но можно поставить дело так, что операции Банка будут развиваться, а капитал увеличиваться.

При кредитовании населения высокосортными семенами, вполне пригодными машинами и орудиями и лучшими племенными животными, Банк привлечет к себе симпатии и доверие

всего населения. Раз дело будет поставлено так, то можно с уверенностью сказать, что добрая половина дела уже сделана.

При высоких урожаях хлебов, при повышении продуктивности животных и при получении доходности с пустующих ныне земель, платежи в Банк будут поступать своевременно. Стало быть, от развития снабженческих операций капитал Банка будет увеличиваться в силу расширения его деятельности и увеличения оборотов. При доверии к Банку со стороны населения, он привлечет к себе новых пайщиков, от вкладов которых основной капитал также увеличивается.

При наличности в Банке опытного специалиста, знакомого с коммерческим делом и знающего рынки, — заготовку семян, машин и орудий Банк должен взять в свои руки.

Допустим, что частные торговцы и некоторые организации покупают семена, например, рожь по 40—50 руб. и по 60 руб. за пуд. на месте в производящих губерниях, а Банк сумеет закупить ту же рожь по 40 руб. за пуд. При одинаковом начислении процентов на рожь (на затраченный капитал), на меньшую сумму, меньше ляжет и процентного начисления. Если начислим, напр., 25%, то на 60 руб. процентного начисления ложится 15 рублей, на 50 рублей $\frac{25}{100} \times 50 = 12$ руб. 50 коп., а на 40 руб. — 10 руб. Стало быть, цена ржи в первом случае будет 75 руб., во втором 62 руб. 50 коп., а банковская обойдется 50 рублей пуд. Цены показаны на месте закупки без провоза, т. к. провоз для всех партий одинаков.

Преследуя цель снабжения населения семенами более высокого качества, Банк сочтет необходимым улучшить свои семена путем сортировки, отчего потеряет от 3 до 5 руб. за пуд. Следовательно, пуд ржи обойдется ему в 53—55 руб., но зато эти семена будут значительно выше по всхожести, однородности зерна, наименьшей сорности и более высокой натуры. Ясно, что из таких семян и урожай будет значительно выше. Если бы Банк взял в свою пользу еще 5 рублей с пуда, то за это его никто бы не упрекнул, потому что цена была бы не дороже, чем у других, а качество семян выше. То же самое следует подтвердить в отношении семян яровых хлебов и картофеля.

Минувшей весной, в апреле месяце, цена местного картофеля на вологодском рынке была 25—35 рублей пуд. Как известно, картофель в северных губерниях поражен болезнью под названием мокрая гниль (*Phytophthora infestans*), что неблагоприятно скажется на предстоящем урожае. Можно было доставить в Вологду совершенно здоровый семенной картофель по 10—12 р. за пуд.

Пусть Банк, вместо 25%, начислил бы на него 100%, и тогда этот картофель можно было бы отпускать по 24 рубля за пуд. От здоровых семян урожай картофеля получился бы выше, да, кроме того, от перемены семян, семенной картофель был бы обезврежен от указанной болезни на долгие годы.

Видно из вышеприведенных примеров, взятых из действительных фактов, что при умелой заготовке семян и прочих материалов для снабжения, капитал Банка или накопление прибылей для оплаты служащих и операционных расходов, можно опять таки увеличить безболезненно для кармана кредитующегося населения.

По расширению снабженческих операций Банка огромную роль сыграет агрономический персонал. Агрономы кровно заинтересованы в проведении всех агрикультурных мероприятий для развития сельского хозяйства, но в последние годы, за отсутствием средств, они были лишены возможности воздействия на крестьянские массы к улучшению их хозяйства. С учреждением сельско-хозяйственного кредита, агрономы безусловно воспользуются средствами Банка и поведут все крестьянство к возрождению и развитию самой главной и насущной отрасли государственной жизни, для чего с агроперсоналом необходимо установить тесную связь. Попутно с агроперсоналом, при поддержке Банка, в отношении выдачи ссуд, воспользуются кредитом также и лесоводы, чтобы происходящее лесорасхищение компенсировать рациональным лесоразведением в безлесных хозяйствах и на тех огромных пространствах, на которых многие десятки лет еще не будет применена культурная разработка земель для сельского хозяйства.

Точно так же с.х. кредитом, как мощным орудием, воспользуются специалисты всех видов кустарного промысла. Они не менее заинтересованы в правильной постановке дела, но не было средств. Имея в виду досуг крестьянства, особенно крестьянской женщины, между с.х. работами в зимнее время и наличие средств, отпускаемых Банком, специалисты несомненно примут все, зависящее от них, меры к развитию крупного и мелкого кустарного промысла.

Из вышеизложенного явствует, что при нормальной постановке дела и при установлении тесной связи с государственными учреждениями и специалистами по проведению мероприятий, в ближайшие годы мы будем свидетелями массового развития и подъема сельского хозяйства, лесоводства, торфодобы-
вания, рыбоводства и кустарного промысла Северного края.

Зимин.

Кредит и агроперсонал.

1. Историческая справка.

При оказании помощи земледельческому населению в деле улучшения сельского хозяйства, у агронома всегда были три сильнейших тормоза, которые не давали возможности в широком масштабе провести все мероприятия и нововведения в крестьянском хозяйстве: это некультурность населения, существующая общинная форма землепользования и отсутствие средств. 20—25 лет тому назад агрономов было мало, не хватало даже по одному на уезд, и, при посещении деревни, крестьянство недоверчиво относилось к ним. Все умственное направление крестьянства в смысле улучшения хозяйства сводилось не к подьему его продуктивности, а к расширению территории и без того обширной, особенно в Северной области.

Крестьянин всегда обижался, что у него для хозяйства мало земли, потому и продуктивность его падает. Наука же доказывала и доказывает, что земли слишком много, только само хозяйство нужно перестроить, главным образом изменить форму землепользования и систему полеводства.

Изменение формы землепользования заключается в выходе домохозяев из общины на хутора или отруба, отчего безусловно изменится и система полеводства, т. е. тогда каждому хуторянину и отрубнику предоставляется полная свобода в выборе того или иного севооборота.

Изменение же системы полеводства в общинном масштабе заключается в нарушении трехпольного севооборота и заменой его многопольем, при обязательном условии передела земель на широкие полосы, вместо нынешней чересполосицы и узкополосицы, т. е. чтобы в каждом поле была только одна полоса.

Только при этих неизменных условиях возможно сполна приложить все достижения агрономической науки для восстановления сельского хозяйства страны, но при наличии необходимых средств.

При организации агрономической помощи, агрономам как раз и пришлось столкнуться именно с указанными препятствиями, т. е. абсолютная темнота деревни, самая неудобная форма землепользования с ее трехполкой и чересполосицей и отсутствие средств в крестьянском хозяйстве на проведение культурных мероприятий.

При учреждении института агрономов, на обязанность агрономического персонала возлагалось руководство ведением дела в развивающихся крестьянских хозяйствах.

При знакомстве и обследовании крестьянского сельского хозяйства агрономический персонал положительно установил, что прежде, чем руководить работами в хозяйствах,—непросвещенное крестьянство еще нужно учить. И вот агрономы явились первыми учителями крестьянства в области сельского хозяйства. Учить пришлось при самых тяжелых условиях. С одной стороны, в распоряжении агронома не было никаких пособий и доступной для крестьянина литературы, с другой—крестьянство, благодаря своей темноте, с недоверием относилось ко всем новшествам науки и нововведениям агрономов.

Несколько десятков лет тяжелой и упорной работы агроперсонала по просвещению крестьянских масс путем курсов, лекций, чтений, бесед, опытно-показательных примеров в виде участков, семенных и племенных рассадников, выставок, зерноочистительных и случных пунктов, создания

пулярной литературы по с. х-ву и пр. привели к положительным результатам.

Крестьянство убедилось, что, идя за наукой и опираясь на помощь агронома, можно поднять продуктивность своего хозяйства в несколько раз, и при этом меньше требуется затратить труда. Одного агронома на уезд стало недостаточно, и потому около 1908—1909 годов была учреждена участковая агрономия.

Теперь уже нет такого угла или захолустного селения, где бы не знали о лучших способах обработки почвы, о пользе полевого и лугового травосеяния, о многопольных севооборотах, об улучшении животноводства и о самых элементарных понятиях по всем отраслям сельского хозяйства.

Эти улучшения частично крестьяне стали вводить в своих хозяйствах, и здесь агроном был уже руководителем.

Во многих сравнительно селениях введено многополье, полевое травосеяние, производится улучшение скота и прочее, а для более легкой постановки дела и сбыта продуктов возникали кооперативы и прочие объединения. Но все же это капля в море в отношении всех хозяйств Республики.

Большой толчок в самосознании населения о важности улучшения сельского хозяйства дали война и революция. Всякая война дает две стороны: отрицательную и положительную. Отрицательная сторона приносит страдания и лишения народам. Положительная обуславливает прогресс страны, — человечество с большим напряжением работает, чтобы скорее восстановить разрушенное, вернуть потерянное. Так же прогрессирует и сельское хозяйство. Большим сдвигом в отношении сознания о переходе к новым формам землепользования и культурному ведению хозяйства послужило то, что многие крестьяне, во время войны, ознакомились с хозяйствами в более культурных районах и странах: в Прибалтийском и Привислянском краях, в средних и южных губерниях России, а главное в Германии и Австрии, где работали пленные и видели ведение там хозяйства с приложением научных данных.

Результатом такого самосознания от указанных выше причин явился огромный спрос на агрономов со стороны крестьянства.

Требовали по несколько агрономов на волость. Были требования даже о командировании постоянного агронома на одну деревню, и эти деревни сами предлагали оплатить его содержание и все расходы, но такого огромного количества агрономов в наличности не было. Из вышеизложенного явствует, что одно препятствие как будто бы устранено, и теперь крестьянство более или менее ознакомлено со способами ведения сельского хозяйства.

Остается еще попрежнему два сильных тормоза: некультурная форма землепользования и недостаток средств. Для поддержки крестьянского хозяйства средствами учрежден с.-х. кредит, поэтому средства можно получить из С. Х. Банка.

Сдвинуть крестьянство к новым формам землепользования, для успешного развития сельского хозяйства, быть может, удастся при помощи средств?

Многое зависит в этом отношении от направления деятельности агронома С.-Х. Банка.

2. Деятельность агроперсонала.

Агроном С.-Х. Банка в первую очередь должен установить лично связь с заинтересованными губернскими и уездными учреждениями и организациями и губернскими органами, — Вологодским, Архангельским, Северо-Двинским и области Коми, через них ознакомиться с запросами населения, с особенностями краевого сельского хозяйства и в свою очередь выявить точку зрения Правления С.-Х. Банка на протяжение кредита в крестьянском хозяйстве и на деятельность агрономического персонала. На агронома Банка, как специалиста, должны быть возложены все снабженческие операции, как-то: закупка семенного материала, с.-х. машин, орудий, инструментов, самостоятельная закупка или участие в зоокомиссиях при закупке племенного материала и т. д., за что он несет ответственность в твердом знании дела и за закупленные материалы, перед Правлением Банка, перед населением области и всем институтом агрономов. При сговоре с указанными губернскими агрономами, агроном Банка должен выяснить о применении тех или иных культур, тип с.-х. машин и орудий (корчевальных машин), о видах племенных животных (оленоводство в обл. Коми) и всех прочих особенностях, чтобы быть в курсе дела для обстоятельных докладов съезду и Правлению Банка, а при посещениях—его Отделениям и для направления своей деятельности в зависимости от местных, климатических и почвенно-исторических условий Северного края.

В этом последнем случае необходимо лично обследовать все особенности области.

Вместе с этим агроном Банка устанавливает также тесную связь с уездными и участковыми агрономами на предмет совместной, контактной работы по укреплению крестьянского хозяйства. Для успеха дела связь эта должна быть не строго-официальная, а чисто товарищеская—дружеская.

Таковую же связь желательно установить с УЗУ, Волисполкомами школьными работниками и прочими местными деятельными лицами и передовыми, разумными крестьянами.

Настоящей осенью агроном Банка должен выступить с докладом на Губернских Агрономических Совещаниях с освещением вопросов о назначении и деятельности Банка, о его предположениях, о приемлемости кредита, о способах уплаты ссуд и о совместной работе по улучшению сельского хозяйства.

Во главу угла своего доклада или обращения к агроперсоналу области, агроном Банка должен поставить следующее:

1. Тормазом по проведению агрикультурных мероприятий для улучшения сельского хозяйства всегда был недостаток средств.

Часто агроперсонал терпел незаслуженно несправедливые нарекания со стороны власти, на съездах и даже со стороны крестьянства якобы за бездеятельность, но что мог сделать агроном одними словами, одними убеждениями, когда крестьянство не имело средств, чтобы, воспользовавшись его указаниями, провести те или иные благие начинания, диктуемые самой жизнью, наукой и агрономом?

Теперь средства есть, и агроперсоналу предоставляется широкое поле деятельности по применению в натуре своих знаний, которые он давно жаждет приложить.

2. Просить агроперсонал предстоящей зимой провести возможно большее количество лекций по сельскому хозяйству с уклоном по применению

новых методов воздействия на крестьянское хозяйство, с разъяснением о назначении С.-Х. Банка и об условиях кредита.

Параллельно с этим агроперсонал на своих лекциях должен устранить другой вековой тормаз,—узкополосицу, черезполосицу и трехполку,

Чтобы сдвинуть крестьянство с мертвой точки и оторвать его от существующего некультурного землепользования,—тут же на лекциях надлежит организовать кооперативные объединения производственного характера. Этим путем центр самообслуживания сельского хозяйства возможно перенести на самостоятельность общества и таким образом втянуть в работу самих хозяев, не создавая при этом громоздкого аппарата.

При достижении этого производство страны возрастет, увеличится экспорт, а от его увеличения устойчивее будет валюта.

С устойчивостью валюты крестьянский хлеб не пойдет уже за 4 ситцевых копейки пуд, а будет нормирован пропорционально с другими предметами первой необходимости и фабрично-заводскими изделиями.

Кроме того, всякое проведение мероприятий, снабжение, кредитование, оказание агрономической и ветеринарной помощи и пр. гораздо легче и продуктивнее осуществить в объединенном обществе, нежели в отдельных хозяйствах, находящихся еще в общине.

Мне думается, что и С. Х. Банк вряд ли будет распылять свои капиталы по мелким отдельным крестьянским хозяйствам. С одной стороны, такое кредитование создаст излишнюю кропотливость во внутренней работе Банка и повлечет за собою усиление аппарата, *оплата которого ложится тяжелым материальным бременем на Банк. С другой стороны, единовременное кредитование отдельных крестьянских хозяйств (мелкий кредит) не принесет той пользы по восстановлению сельского хозяйства, которую преследует Банк.

Примеры: 1) Ссуда на семена клевера отдельному крестьянину совершенно не нужна, пока не достигнуто соглашение на введение травосеяния всем обществом.

2) Для замены тяжелого ручного труда машинным, одному крестьянину не подсилу, хотя и в кредит, купить молотилку, веялку, сеялку, рандаль и пр.; здесь опять таки необходимо объединение всего общества или его части (машинное товарищество).

3. При выдаче ссуд семенами ржи, овса, ячменя, льна и пр., Банк окажет только вспомоществование при посеве, но не поправит хозяйства в должной мере. При черезполосном землепользовании, при узкополосице, когда добрая треть земли находится под межниками и бороздами, и при некультурном позднем пахотении поля,—нельзя рассчитывать на нормальный урожай. Выдавая семенные ссуды при таких некультурных условиях ведения хозяйства, Банк противоречил бы основной своей задаче, потому что в программу деятельности Банка входит восстановление и улучшение крестьянского хозяйства, а не благотворительность, которая падет тяжелым бременем на крестьянина же при возврате ссуды.

4. Какую реальную помощь может оказать агроном отдельному крестьянскому хозяйству, находящемуся в общине? Очень слабую, потому что отдельный крестьянин не в состоянии провести все намеченные агрономом мероприятия. Если общество объединилось, напр., в сельскохозяйственное товарищество, то оно может полностью воспользоваться всеми указаниями агронома, и его помощь скажется в первый же год.

Другое дело отрубники или хуторяне. Там хотя и отдельные единоличные хозяйства, но они могут сполна воспользоваться агрономической

помощью, т. к. хозяйства эти не связаны общиной и им предоставляется полная свобода действий в проведении всех культурных мероприятий. Что касается обзаведения дорого стоящим инвентарем или племенными производителями, то хуторяне по преимуществу люди умные и развитые, они сами быстро организуются в объединение.

5. Почти так же нереальна и ветеринарная помощь в отдельных хозяйствах в общине. Предположим, что приглашенный крестьянином врач определил у коровы подозрительные симптомы заразной болезни и запретил выпускать эту корову в общее стадо. Крестьянин, по простоте душевной, все-таки выпустил корову „на авось“. Через день—два больная корова заражает все стадо и в результате—падеж всего стада с распространением болезни в другие соседние деревни. Когда за ведением и благосостоянием хозяйств следит правление объединенного общества, так оно, согласно предостережения врача, не позволит выпустить больную корову в общее стадо, и в случае несчастья пропадает только одно животное.

При проведении лекций каждому агроному почти всегда удается настолько заинтересовать слушателей и поднять энтузиазм, что они готовы сейчас же идти за агрономом куда угодно,— по пути развития любой отрасли или всего хозяйства в целом. Не ограничиваясь одной только лекцией и пользуясь тем, что все общество крестьян находится в сборе,—дело необходимо довести до конца, т. е. тут же организовать то или иное объединение, напр. полевсе или мелиоративное товарищества, т-во по улучшению животноводства, машинное т-во и пр. Если общество склонно начать улучшение всех отраслей, т. е. всего хозяйства в целом, то просто организовать с.-х. товарищество или о-во сельского хозяйства, кредитное т-во и т. д. Здесь же, в присутствии агронома, произвести выборы правления и все это зафиксировать в официальном журнале или протоколе собрания.

Далее работа наладится сама собой, т. к. для движения ее все будет предусмотрено особыми параграфами инструкции или нормального устава.

Прежние уставы устарели, и потому на сей предмет необходимо выработать новые, применительно к современным условиям.

Цель таких объединений заключается в том, чтобы поставить в зависимость, с одной стороны, общество перед правлением, постановления и распоряжения которого обязательны для всех членов, а, с другой стороны,—правление перед обществом, которое так или иначе должно позаботиться что-то сделать для хозяйств своих членов. Но опыт и знания членов правления не превышают знаний членов общества, и потому правление, в силу необходимости, принуждено будет искать опору или помощь,—кто бы научил его, что надо делать и с чего начать. Ясно, что по вопросам сельского хозяйства, взоры правления будут направлены на ближайшего участкового агронома, и через него оно установит связь с учреждениями и организациями.

Чем теснее связь населения с подлежащими органами и специалистами, тем легче и скорее можно будет восстановить сельское хозяйство до пределов нормального развития с научной постановкой дела.

Несмотря на то, что в каждом селении есть передовые крестьяне, ни один из них не возьмет на себя смелость руководить хозяйствами других домохозяев, да и авторитет их в глазах общества ни чем не зарекомендован, тогда как правление будет действовать смело, во-первых, потому, что оно облечено административной властью избравших и обязано руководить хозяйствами всего общества, во-вторых—оно имеет получать из Банка

средства, и, в-третьих, все недоуменные вопросы ему раз'яснит ближайший друг сельского хозяйства—участковый агроном.

На эту психологическую сторону следует обратить серьезное внимание и учесть то обстоятельство, что теперь крестьяне приходят на сход только для того, чтобы поспорить, поссориться и разойтись, не приняв никакого решения. В организованном же объединении крестьяне, приходя на собрание, не галдят, перебивая один другого, а говорят по порядку. Выслушивают мнения своих передовых товарищей, раз'яснения приглашенного на собрание участкового агронома и выносят определенное постановление. Всякое такое постановление должно быть проведено в жизнь, за исполнением чего обязано следить правление, понуждая отстающих хозяев.

6. Организуя население в объединения, агрономы бесспорно будут настаивать на применении культурных способов и приемов ведения хозяйства: минимум широкая полосица с культурной обработкой почвы и максимум—многополье с разработкой бросовых земель, наряду с улучшением местного животноводства.

При обусловленности кредита, т. е. Банк, при разрешении ссуды, ставит условием надлежащую обработку почвы, своевременное выполнение работ по мелиорации, или что племенное животное будет куплено указанной породы,—на ходатайствах о ссуде должна быть виза участкового или уездного агронома, что данное условие действительно будет выполнено. Без визы агронома ссуда не разрешается. Виза агронома обеспечивает целесообразное использование ссуды.

При таком сплетении интересов агронома с интересами крестьян, он будет всегда вращаться в самой гуще крестьянской массы, и одно это уже дает огромный плюс в улучшении крестьянского хозяйства, ибо агроном сам кровно заинтересован в средствах и воспользуется моментом для осуществления давнишней мечты по проведению всех мероприятий в жизнь. Тогда не за что будет осуждать агрономов и упрекать их в бездеятельности и незнании дела. Наоборот, из всего изложенного вытекает предположение, что в недалеком будущем на каждую волость потребуется агроном для направления дела в развивающихся крестьянских хозяйствах.

При такой организации земледельческого населения в объединения или, вернее, кооперативы производственного характера, спрос со стороны их на семена, орудия производства и средства на улучшение угодий и разработку бросовых земель увеличится, а вместе с этим увеличится также и клиентура Банка, вследствие чего обороты его будут возрастать и расширяться.

Следовательно С.-Х. Банк в большей мере оправдывает свое прямое назначение по восстановлению и развитию крестьянского сельского хозяйства.

Заканчивая свой беглый взгляд на оказание агрономической помощи при содействии С.-Х. Банка, путем организации земледельческого населения в кооперативные объединения, я хочу обратить внимание читателя на последствия такой постановки дела, способствующие умственному развитию нашего непросвещенного крестьянства.

При устройстве курсов по всем отраслям сельского хозяйства, сельскохозяй. выставок, агрономических и разных других съездов, правительство не может привлечь сюда большое количество населения, т. к. это потребовало бы огромных средств. Между тем с.-х. товарищества, общества сельского хозяйства или прочие кооперативы, указанные выше, всегда могут коман-

дировать на свои средства несколько членов из своего состава на курсы, выставки, на уездные агрономические совещания и губернские с'езды, а так равно и на все прочие уездные и губернские с'езды. Хорошее и полезное дело литература, но лучше живое слово и живая школа, каковыми являются курсы и выставки.

В этом случае еще ближе и скорее будет осуществляться смычка города с деревней, рабочего с крестьянином, населения с властью.

Кроме единения, при такой сплоченности, разовьется дружба.

На основе дружбы население скорее и лучше поймет, к чему стремится власть, а в свою очередь власть ближе и яснее узнает,—что нужно для народа.

Единение—сила.

Единение и дружба—двойная сила!

Зилин.

Защита растений от вредителей.

(Вредители и сорняки грозят гибелью сельскому хозяйству).

Сельское хозяйство в большей части Северной области за последние годы переживает тяжелые бедствия от нашествия вредителей на поля, луга и огороды.

Озимые хлеба, клевера и огородные овощи в огромных размерах страдают от сорной растительности, от пожирания вредными насекомыми и от заражения болезнями.

Начиная с 1918 года и по сие время все эти вредители из мира растительного (сорняки), из мира животного (черви и слизни) и грибные болезни будут развиваться и размножаться все больше и больше, т. к. все они хорошо зимуют и в конце подорвут урожаи хлебов, трав и овощей.

Озимые хлеба в 1919 году сильно пострадали от слизня.

В 1921 и 1922 годах они еще более пострадали от озимого или ржаного червя (гусеница бабочки озимой совки), от которого приходилось пересевать поля, иногда даже 3—4 раза, как это было в Кубенской, Несвойской и др. волостях.

В текущем году нашествие вредителей увеличилось. Так, напр., нынче появились опять таки старые, ежегодные опасные вредители—озимый червь и прожорливый слизень, уничтожающие в нашей губернии посевы озимых хлебов тысячами десятин.

Огородные овощи пострадали опять от блохи, корневого червя и гусеницы капустной бабочки.

На клеверах появилась повилика.

Картофель опять поражен мокрой гнилью.

На ряду с этим быстро развиваются также вредители из мира растительного,—это сорные травы, которые отнимают

почвенную пищу у культурных растений и теснят их во время роста.

Они же дают приют для размножения вредителей из мира животного—вредных насекомых.

Поля настолько засорены, что издали не видно хлеба, а виден только один сорняк.

В довершение всего хлеба наши выродились. За отсутствием надлежащей сортировки перед посевом, семена совсем измельчали.

Суммируя все эти неблагоприятные явления, нельзя рассчитывать на удовлетворительные урожаи и на будущее время.

Такое массовое появление вредителей и небывалая засоренность полей не есть стихийное нашествие бед или стечение обстоятельств, а это есть неизбежный результат неразумного ведения хозяйства: некультурная форма землепользования (общинная черезполосица с трехпольным севооборотом), плохая обработка почвы и обсеменение полей плохими, не сортированными, засоренными семенами.

Ниже я помещаю отдельные статьи о 3-х главных вредителях нашего Севера, с описанием их развития, вредоносной деятельности и мер борьбы с ними.

Меры борьбы с вредителями рекомендуются 3 мя способами: культурно-хозяйственные, технические и химические.

Самая радикальная и самая верная мера, совершенно уничтожающая и предупреждающая появление вредителей,— это проведение культурно-хозяйственных мероприятий.

Технические меры борьбы заключаются в окапывании, вспашке и пересеве пораженных мест, в сборе вредителей руками и ловле на приманки и применяются уже в момент появления этих вредителей. Эти меры лишь помогают отстоять урожай, но не уничтожают совсем вредителей, а потому они на будущий год опять появятся.

Химические меры борьбы заключаются в посыпке пораженных мест едкими порошками и опрыскивании ядовитыми жидкостями. Их можно применять лишь в том случае, если вредитель появился в малом количестве, на мелких участках, и если есть возможность недорого найти достаточное количество этих веществ.

Прежде, чем говорить о каждом вредителе в отдельности,— я укажу самые верные общие меры борьбы с сорной растительностью и всеми вредителями.

Общие меры борьбы с сорняками и вредителями.

Основное правило.

Если на полях не будет сорной травы,—там не будет и вредителей. Стало быть сначала нужно принять меры к уничтожению сорной растительности.

Примечание. В Западных государствах существует такой закон: сельский хозяин пред'являет иск к соседу, если тот допустил разрастание сорной травы на своем поле или огороде, потому что сорняки и вредители перейдут и на соседние поля.

1. Надлежащая очистка зерна. Перемена семян.

2. *Обязательное* уничтожение межников и каенок, как рассадников сорной растительности и приюта вредителей.

3. *Обязательный* передел полей на широкие полосы для удобства применения культурной обработки почвы.

4. Вспашка на зябь, при которой осыпавшиеся зрелые семена сорных трав запахиваются на дно борозды и там погибают, а трава, корни и корневища, будучи подрезаны плугом,—вымерзают. Личинки вредителей (черви) и слизи осенью уходят в землю на 2 $\frac{1}{2}$ —4 вершка и там зимуют. При зяблевой вспашке они вывертываются наверх, где будут выклеваны птицами, а остальные погибнут от мороза.

5. Введение чистых и зеленых паров, не дающих возможности разрастанию и укоренению сорняков.

6. Введение полевого травосеяния. Посеянный правильно клевер глушит и вытесняет сорняки.

Озимая совка или ржаной червь.

На озимых полях Вологодской губернии очень часто появляется опасный вредитель,—ржаной или озимый червь, который уничтожает всходы озимых хлебов сотнями десятин. Это гусеница бабочки под названием озимая совка.

Бабочка озимой совки появляется во второй половине лета и несет яички, откладывая их на сорных растениях, которые в изобилии произрастают на полях и огородах вследствие неправильной обработки почвы, главным образом пвого поля.

В августе и сентябре из яичек выходят гусеницы, называемые ржаным или озимым червем. Эти черви, переползая от одного растения к другому, поедают всходы озимей,—листья и корешки, чем и губят их.

На полях, где появился озимый червь, растения местами начинают вымирать, отчего появляются черные плешины,

увеличиваясь в размерах по всем направлениям, по мере расползания гусениц.

Вред от нападения озимого червя огромный—он совсем уничтожает всходы. Часто земледельцы пересевают пораженные поля, но это ни к чему не ведет, так как гусеницы зимуют в земле и с наступлением весны снова причиняют вред озимям. В 1921 году в Вологодской губернии в некоторых местностях приходилось пересевать озимые поля даже до 3—4 раз.

Озимый червь точно так же вредит и огородам, повреждая корнеплоды, клубнеплоды и прочие овощи, главным образом поедает весной листья и коронку у капусты, свеклы и др.

Меры борьбы.

1. Правильная обработка паровых полей с полным уничтожением сорной травы. Не забывайте правило: как только на паровом поле появилась трава,—сейчас же пускайте борону и тщательно выборанивайте сорняки, чтобы бабочкам озимой совки негде было откладывать яички.

2. Не допускайте разрастания травы на межах и каменках, которые обязательно следует нарушить. Взамен их границы между полосами можно обозначить тычками на концах.

3. Во время лета бабочек в июле месяце, устраивать приманки на патоку и уничтожать их.

4. В целях предупреждения заражения полей яйцами совки, вспашку надо производить до начала лета бабочки.

5. По обочинам полей, на траве которых совка может нести яйца, необходимо оградить поля канавками с вертикальными стенками и ловчими ямками.

6. Как только на полях замечаются черные плешины, то нужно тщательно их обследовать.

При внимательном осмотре вредитель легко обнаруживается по краям плешин у здоровой озими.

Об этом сейчас же нужно с нарочным дать знать местному агроному или в земотдел, а самим взять лопаты и по краям здоровой озими скопать все плешины небольшими канавками с отвесными (вертикальными) стенками,—4 вершка глубины и 4 вершка ширины. В некоторых местах этих канавок выкопать небольшие ямки тоже с отвесными стенками и бросить в них немного зеленой травы или капустный лист. Гусеницы с поврежденных мест, перебираясь к здоровой озими, попадают в эти канавки, а обратно, вследствие крутой

отвесной стенки, выползти не могут. Вследствие своей прожорливости, они набрасываются на капустные листья, скопясь в ямках, где и уничтожаются.

Рано весной, как только начнутся проталины, и озимь начнет зеленеть, канавки следует подчистить и приманку повторить, чтобы уничтожить оставшихся перезимовавших гусениц.

Поврежденные места пересеять яровым хлебом, корнеплодами или засадить картофелем.

7. Уничтожение молодых гусениц на паровых полях опрыскиванием сорной растительности швейнфуртской зеленью: 3 фун. зелени и 12 фун. свежегашеной извести на 40 вед. воды.

За малочисленностью агрономического персонала,—в борьбе с вредителем должны принять участие селькомы и волисполкомы указанными мною домашними мерами.

За всеми указаниями по обработке почвы, уничтожению сорняков и по борьбе с вредителями, сельским хозяевам надлежит обращаться к местным агрономам и в земотделы и не перепиской по почте, а с нарочным.

Посещайте лекции по сельскому хозяйству.

Приходите сами и посылайте молодежь на курсы, устраиваемые земотделами в течение зимнего периода по всей губернии.

Не отставайте от науки.—От разумного ведения хозяйства увеличится его продуктивность и будет облегчен труд.

Полевой слизень.

В сырое лето, в дождливую и холодную осень на полях, в садах и огородах появляется опасный вредитель культурных растений—полевой слизень, называемый иногда улиткой.

Вред приносит огромный. Слизень многояден и прожорлив и в такие сырые годы опустошает озимь и клевера, а также причиняет большой вред капусте, картофелю, брюкке, огурцам, тыквам, дыням, арбузам и пр. овощам.

Озимь он съедает целиком, до корневой шейки растения, и наносит такие опустошения, что поля приходится перепажать и весной засеивать яровыми хлебами, как это было в 1919 году в Вологодской и Череповецкой губерниях.

Внешним признаком появления слизня служит то, что в августе и сентябре на озимых полях появляются черные плешины от съеденной озими. Эти плешины в разных направлениях увеличиваются с каждым днем.

Капусту слизень приводит в совершенную негодность. Помимо об'едания листьев, он проедает ходы, пробуравливая кочаны капусты до сердцевины и живет в этих норах, прячась от дневного света и загрязняя кочаны своими экскрементами.

На клубнях картофеля и брюкве он выедает большие полости и делает их непригодными в пищу и для хранения. На огурцах, тыкве и арбузах он выедает углубления и также приводит их в негодность.

Полевой слизень ведет ночной образ жизни. Днем он прячется от птиц под камни, глыбы земли, в сорной траве в земле или в ходах, сделанных в капустных кочанах.

С наступлением ночи он выползает из своих убежищ и начинает свою вредоносную деятельность.

Он вредит иногда и днем, но в пасмурную, тусклую погоду, когда над полями не летают птицы.

Слизень имеет голое мягкое тело, покрытое слизью. Сверху и по бокам слизень серого цвета, а брюшко светло-серое. На голове имеет 4 вытягивающихся и стягивающихся щупальца или усики. из которых верхние 2 большие усики снабжены глазами. Длина тела у взрослого слизня достигает 2-х дюймов.

Полевой слизень размножается яйцами, которые несет в течении всего лета, откладывая их у корневой шейки, близ корней растения, в ямках и под камнями кучками по 10—15 штук, а всего откладывает до 400 штук.

Яйца, отложенные летом, зимуют, и весной следующего года, в апреле и мае, из них вылупляются молодые слизни, которые через 2 месяца достигают зрелого возраста. С наступлением холодов слизень уходит глубоко в землю и, окружив там себя большим количеством слизи, зимует.

Меры борьбы.

1. Вокруг плешин поля, по здоровой озими, плугом или лопатами проводятся борозды в 3—4 вершка ширины и 5—6 вершков глубины. Борозды проводятся так, чтобы отвесная стенка их прилегала к здоровой озими. В некоторых местах на дно борозды бросить капустные листья или другой зелени. Слизни, переползая от с'еденной озими на плешинах, неминуемо попадут в проведенные борозды и вследствие отвесной стенки не смогут скоро выбраться на здоровую озимь. Сначала набрасываются на положенную зелень, где их можно уничтожить.

2. Зараженные слизнем посевы опрыскивать раствором железного купороса, 3—4 фунта на ведро воды. Сначала купорос распустить в горячей воде, а затем разбавить холодной водой и опрыскивать из специальных опрыскивателей. На десятину требуется $2\frac{1}{2}$ пуда железного купороса или 25 ведер раствора.

3. Опрыскивание пораженных мест раствором поваренной соли.—6—7 фунтов на ведро воды.

Опрыскивание тем и другим раствором производится только в сухую погоду и обязательно вечером, так как слизень на кормежку выходит только ночью.

4. Сбирать и уничтожать слизней руками рано утром, пока они не попрятались в свои убежища, или в пасмурную погоду.

5 Для защиты капусты и других огородных овощей от повреждения слизнем применяется сбор руками и опрыскивание оказанными растворами по вечерам.

Слизень, выползая на кормежку, от соприкосновения с раствором обжигается и гибнет.

Картофельная болезнь.

В полях и огородах, обычно во второй половине июля, ежегодно замечается пожелтение и завядание картофельной ботвы. К этому явлению мы привыкли, и многие думают, что пожелтение ботвы происходит естественным путем, при ее полном созревании и отмирании нижних листьев.

На самом же деле преждевременное пожелтение карфельной ботвы происходит от опаснейшей грибной болезни — род плесени.

По латыни она называется *Phytophthora infestans* (Фитофтора инфестанс), но она так часто поражает картофель, что у нас называется просто картофельная болезнь. Хотя у картофеля есть много других болезней, но они обозначаются, в отличие от этой болезни, присвоенными им названиями.

Картофельная болезнь сильно развивается особенно в дождливое лето и распространяется настолько, что обрекает на гибель весь урожай картофеля при хранении его зимой.

В сухое лето эта болезнь развивается медленно и потому не приносит большого вреда.

Хотя болезнь обнаруживается на картофельной ботве, но начало ее развития происходит от клубней.

Картофельный грибок хорошо зимует в пораженном им клубне.

При посадке картофеля весной в почву, этот грибок переходит на стебли и листья и быстро распространяется с растения на растение, таким образом заражая собою весь картофельный участок.

Сначала заражаются нижние листья.

На краях их появляются желтоватобурые пятна. При благоприятных условиях (в сырую погоду) они быстро разрастаются, и затем весь лист желтеет.

Здесь образуются зрелые споры (зародыши), которые в сухие дни разносятся ветром и насекомыми на окружающие и соседние участки, а в сырую погоду эти споры смываются на землю и вместе с водой проникают на верхние клубни картофеля.

Клубни начинают загнивать и также портятся, издавая противный запах.

После выкопки картофеля болезнь эта вместе с ним переносится в хранилища, подвалы и ямы, и картофель продолжает гнить всю зиму.

Меры борьбы.

1. За несколько дней перед выкопкой картофеля ботву нужно скосить и тщательно убрать, чтобы предохранить клубни от соприкосновения с ней и тем самым предотвратить заражение картофеля.

2. Выкопку и уборку картофеля необходимо производить в сухую погоду.

3. Выкопанный картофель следует внимательно разобрать, удалив загнившие, поврежденные и пораненные клубни.

4. Отобранный хороший картофель, перед ссыпкой в ямы, нужно просушить на траве или в сарае на полу.

5. Хранилища должны быть весною и в течение лета хорошо проветрены и обмазаны внутри известковым раствором: на 1 ведро воды 3—4 фун. извести.

6. Весною, до посадки, весь картофель следует снова перебрать, удалить порченые и обмазанные гнилью клубни и просушить его на солнце, чтобы не занести заразу опять в почву.

Чтобы совершенно обезвредить семенной картофель, его следует протравить формалином: на 1 часть формалина 300 частей воды.

7. Лучше садить картофель цельными клубнями, а не резать на части. Порезанный картофель скорее загнивает. Для

посадки картофеля отбирается средней величины, не превышающей размером куриное яйцо.

Если картофель крупный, и его приходится резать, то порезанные клубни предварительно нужно провялить и обвалить в золе. При резке картофеля не повреждайте глазки.

8. Выносите культуру картофеля в поле. При многопольном севообороте он не подвергается заболеваниям.

Точно так же в огородах и на городских участках соблюдайте чередование растений с места на место, чтобы картофель возвращался на прежний участок через 2—3 года.

9. Не следует вносить на участок под картофель свежий навоз.

Удобрять почву можно только вполне перепревшим навозом или золой 100 пудов на десятину, 30⁰/₀ калийной соли 10—12 пуд., томасшлака 20 пудов или же суперфосфата 15—18 пудов на десятину.

10. Если картофельная ботва начала желтеть, то, чтобы предупредить развитие болезни, полезно произвести раза два с 3-х недельным перерывом опрыскивание участка раствором извести с горячей серой по рецепту проф. А. А. Ячевского: 3³/₄ ф. извести гасить в деревянной кадучке. Пока известь кипит, туда всыпать и размешивать 3¹/₄ ф. серного цвета. Смесь эту разбавить 8-ю ведрами воды и опрыскивать пораженный картофель из лейки или с веничка.

Вопрос.—Ко мне часто обращаются с вопросом: можно ли скосить ботву сразу после цветения, чтобы лучше „накапывался“ картофель, и чтобы больше получить урожай.

Ответ.—Ботву, раньше поспевания картофеля, скашивать нельзя.

Во-первых, всякое растение дышит через листья.

Во-вторых, листва вырабатывает необходимые соки, которыми питается все растение, и за счет которых образуется прирост клубней. Стало быть богатый урожай картофеля получится при сильной, здоровой и зеленой ботве. Если ботву удалить, то завязавшиеся на корнях клубни приостановятся в развитии и будут мелкими, непитательными и непрочными при хранении.

Точно так же всякое заболевание ботвы задерживает развитие картофеля и понижает урожай количеством и качеством.

Часто бывает, что ботва буйно развивается и быстро тянется вверх, достигая 2-х аршин роста за счет корней. Чтобы избежать этого, картофель нужно сажать не в тени, а на открытом месте.

Затем раньше и возможно чаще производить окучивание картофеля, с удалением сорняков, чтобы усилить развитие корневой системы, а вместе с нею и образование большего количества клубней. Окучивание картофеля желательно произвести 4—5 раз в лето. *Агроном Зимин.*

В Северном Сельско-Хозяйственном Банке.

В Правлении.

— Сконструированы и приступили к операциям: отделения Северо-Двинское в гор. В. Устюге и области Коми в г. Устьысольске, агентства в г.г. Вельске, Каргополе и Тотьме. Произведено частичное обследование всех уездов Вологодской губернии за исключением Вельского, обследована организационная работа Северо-Двинского отделения и приступлено к обследованию Сев.-Двинской губернии и области Коми.

— Постановлено в район деятельности Банка включить Архангельскую губернию, организовав в г. Архангельске Отделение Банка.

— Постановлено: открыть в настоящий момент кредитные операции через следующие кооперативы: по Вологодскому уезду—Крюковское Кр. Т-во; по Грязовецкому уезду—Кредитный Отдел при Спасо-Ямщиковском ЕПО, Старосельское Кр. Т-во, Заломаевское Кред. Т-во, Лихтошское Кр. Т-во; по Тотемскому уезду—Закурское Кред. Т-во; по Каргопольскому уезду—Богословское Кр. Т-во и приступить к организации кредитных отделов при ЕПО по Вологодскому уезду: Едковском, Фетиньянском по Тотемскому уезду—Тотемском, Фоминском, Бяряковском; по Кадниковскому уезду—Кадниковском, Воздвиженском, Нестеровско-Грибцовском, Благовещенском, Никольском, Митьевском; по Каргопольскому уезду организовать Кредитный Кооператив в Шуйской волости, согласовав место открытия и вид его с Губсоюзом.

— Возбуждено ходатайство о созыве Всероссийского Сопещения по мелкому кредиту для установления единообразия постановки кредитного дела на местах.

Постановлено мероприятиям Банка, имеющим характер восстановления сельского хозяйства, придать агрикультурный характер, пригласив для работы в Банк агронома.

— Постановлено ходатайствовать: об увеличении основного капитала на 250.000 рублей золотом; об открытии кредита в 500.000 рублей золотом; о передаче Банку всех средств, как денежных, так и натуральных (семсуд и др.), отпускаемых Центром и местами на восстановление сельского хозяйства на Вологодскую, Северо-Двинскую, Архангельскую губернии и область Коми; о сосредоточении дела по кредитованию сельского хозяйства в Банке; о передаче Банку средств, отпущенных губернским и областной конторам Госстраха на огнестойкое строительство.

— Постановлено о принятии Банком от Госбанка контрагентства по размещению облигаций 2 хлебного займа.

— Постановлено и приняты Банком агентские полномочия от Вологодской Конторы Губстраха и субагентские от Страхового Бюро Вологодских Кооперативных организаций.

— Постановлено приобрести 100 акций Добролета.



Сельское хозяйство.

Основы с.х., его особенности и связь с промышленностью.

С.-х. промысел в его целом складывается из целого ряда отдельных производств: полеводства, лесоводства, садоводства, огородничества, животноводства, луговодства и сельскохозяйственных технических производств. Эти отрасли, составляющие с.х. промысел, по основному признаку распадаются на две группы: одна из них, в которую входят полеводство, луговодство, лесоводство, садоводство и огородничество, в отличие от всех видов добывающей промышленности, имеет своей задачей создавать вновь свои продукты, все они тесно связаны с землей, с ее эксплуатацией; и другая группа—животноводство и технические производства—сами ничего не создают, а лишь перерабатывают, придают другой вид, форму, выделяют новый продукт из готового продукта первой группы. Первая группа наряду с основными создает так называемое сырье, вторая—перерабатывает его в готовый, пригодный для непосредственного употребления вид. В силу общности задач, между обеими группами, хотя и различных отраслей, существует нераздельная органическая связь, превращающая совокупность с. х. в целом в весьма сложный комплекс различных мероприятий при его ведении.

Определяемая таким образом, в кратких чертах, теоретическая основа сельского хозяйства при своем практическом осуществлении имеет массу специфических особенностей, от которых в известной степени зависит результат продуктивности работы в с.х., и с которыми необходимо считаться, как-то почва, климат, формы хозяйства, его размеры, удаленность от рынка, сезонность работы и т. д. Перечисленные факторы имеют колоссальное влияние на развитие с. х. и добываемую им продукцию, требуют внимательного учета от ведущего хозяйства, а некоторые из них при современном культурном развитии нашего крестьянина и не зависят от него, а наоборот он целиком зависит от них.

Это в особенности усложняет процесс производства в с. х. по сравнению, скажем, с фабрично-заводской промышленностью. В последней достаточно при построении производственного плана

учесть общую производительность предприятия в зависимости от их технического оборудования, заготовить потребное количество сырья, нанять рабочую силу соответствующей квалификации. Даже не важно, имеются-ли на месте сырье и топливо. Их всегда можно подвезти. Поэтому можно строить сталелитейные, предположим, заводы в Петрограде, подвозя сырье с Урала и топливо из Донбасса. Это ничуть не отразится на количестве и качестве вырабатываемого фабrikата.

Иначе обстоит дело в земледелии. При всем желании нельзя вырастить в Архангельской губ. арбузы и персики, и не подвезешь дождика в Самарскую губ. во время засухи ни по железной дороге, ни на аэроплане; трудно получить хороший урожай картофеля на тяжелом суглинке, и льна на песке. Следующий момент, характеризующий особенности с. х., — это сезонность земледельческих работ. Если в промышленности при условии обеспеченности всем необходимым, можно с математической точностью подсчитать, когда, сколько, какого вида и качества получится произведенного продукта, подсчитать все дни и часы отдыха, работать нормальным темпом во все дни года, пустить и оставить фабрику во всякое время по желанию предпринимателя, работать непрерывно машинами и станками, меняя лишь обслуживающих их рабочих, — то это ни в каком образом не применимо к сельскому хозяйству.

В с. х. не существует такого простора в производстве количества продуктов. Условия почвы и климата, которые мы косвенно затрагивали выше, состояние погоды, все это факторы природы, не поддающиеся целиком человеческому знанию (не говоря уж о крестьянине — практике). В промышленности все сводится к механическому или химическому превращению, изменению мертвых продуктов; там человеческая воля производит ряд определенных соединений и разложений; посредством машин и приборов, потребных для образования продукта.

В с. х., наоборот, человеческий труд является подготовительным или вспомогательным содействием самодовлеющему, растительному или животному процессу. Между деятельностью человека и получением продукта становится физиологический процесс — живая природа, поэтому труд здесь лишен характера непрерывности. Рабочая сила животных и человека непосредственно в земледелии занята лишь в определенные части года (лето, часть весны и осени). И даже в занятые периоды рабочая сила потребляется неравномерно; например, жатва, сенокос и пр. уборки, когда в страду ощущается большой недостаток рабочей силы, и так называемое междупорье, когда ее много

остается свободной. Кроме того, участие животных в работе создает известные рамки, в зависимости от которых колеблется продолжительность рабочего дня. Животный организм требует через известное время отдыха для восстановления сил. Нельзя установить определенные дни для отдыха с. х. рабочих, ибо уход за животными (например, кормежка, дойка и т. д.) требуется ежедневно. Ненастная погода (с. х. не поставив под стеклянный колпак или фабрично-заводскую крышу) в самый разгар полевых работ приостанавливает их на несколько дней, и, наоборот, хорошая погода, не считаясь с днями и часами отдыха, требует наибольшего напряжения сил, иначе можно лишиться, если не всего, то доброй доли урожая, и пропадет годовой труд, обрекая на ужасные последствия ведущего хозяйства. Вот почему иногда приходится очень широко раздвигать рамки рабочего дня—до 16, 18 и даже до 20 часов.

Разделение труда, достигшее колоссальных размеров в промышленности, имеет слишком ничтожное применение в земледелии, т. к. скажем, узко наспециализировавшийся косарь, жнец или др., не имеющий себе соперников, проработал-бы 3—4 недели в году и, не будучи приспособленным к другой работе, 48 недель являлся тунеядцем, паразитом членов своего коллектива (семья, артель и пр.), ни больше, ни меньше. Существует еще целый ряд отличительных черт с. х., но для общего элементарного усвоения его особенностей достаточно, полагаем, приведенного.

Характеризуя здесь крестьянское с. х. на современной ступени его развития, от которого целиком зависит применение научных методов ведения с. х. на практике, мы ничуть не считаем застывшими устаревшие методы и невозможным подчинение сил природы человеческой воле в с. х. Быстрее, чем земледелие, прогрессирующая промышленность давно уже бросила в архив истории утомительный ручной труд, заменив его машинным, что с таким же успехом применимо и в с. х. Жатка, сенокосилка и пр. изживут недостаток рабочей силы в страдное время, паровой или электрический плуг заменит требующую повседневного отдыха рабочую силу. Широкое распространение агрономических знаний изживет почвенную зависимость с. х., вводя соответствующие почве посевы культур и применяя искусственные удобрения. Широкое развитие мелиорации поведет энергичную и небезуспешную борьбу с влиянием климата, орошая безводные пространства и осушая страдающие избыточной влагой.

Развитие науки и техники безусловно подчинит стихийные силы природы, не поддающиеся в настоящее время человеческой воле. Но для этого требуется много необходимых условий. А главные из них—время и капитал. Первое—для того, чтобы широкие массы крестьянского сельского населения восприняли все необходимое для осуществления этого, перевоспитались, и второе—для интенсификации сельского хозяйства, его улучшения, требующего помимо знаний и солидной затраты средств. Примером может служить с. х. американских фермеров.

II.

Когда мы заявляем о специфических особенностях с. х. и его колоссальном значении в экономике страны с мало развитой промышленностью, из этого не следует делать вывода, что между тем и другим не существует никакой связи. Подобное понимание было бы самой грубейшей и неоправимой ошибкой. В общей системе народного хозяйства вообще нет таких самодовлеющих отраслей. Все они связаны между собою неразрывной причинной связью. В нашу задачу не входит рассмотрение всех взаимоотношений. Мы остановим свое внимание на взаимной связи и зависимости друг от друга двух главных обобщенных областей, независимо от их внутренних подразделений,—сельского хозяйства с промышленностью.

На современной ступени развития человеческого общества мы не можем себе представить обособленности с. х. от промышленности—это было бы равносильно возвращению к допотопным временам, от завоевывающего себе право гражданства электрического плуга к деревянной мотыге с впряженной в нее парой человеческих тел.

Ярким примером для иллюстрации может служить период 1918—1920 г.г. в нашей республике, когда с. х., перейдя к натуральным только формам, пошло по пути деградации, по пути упадка.

Разрушенная империалистической и гражданской войной промышленность не поставляла в деревню продуктов своего производства. Крестьянин, не имея плуга, возвратился к пз'ятой из архива древностей сохе Андреевне, от ковыряния которой понизились урожаи. От общей натурализации сократилась площадь посева, который производился только для себя. Рынок нищал, нищал крестьянин, окончательно нищала промышленность И это за 3 года. Продолжите мысленно это еще на 3—10 лет—от сошников железных не осталось бы следа, и переход к мотыге неизбежен.

Отсюда ясный вывод зависимости с. х. от промышленности. Возврата к прошлому быть не может. Предоставим мертвым хоронить мертвецов и займемся настоящим и будущим.

В настоящее время с. х. нужны: плуг, борона, коса, серп и пр. продукты фабрично-заводского производства. Может быть, найдутся и такие наивные простаки, которые скажут:—их делает Сидоровский кузнец! А откуда этот Сидоровский кузнец возьмет железо и сталь? из пальца высосет?!

Дальше с. х. неуклонно идет и пойдет по пути своего дальнейшего прогресса. Все сокращающееся количество свободных земель, в связи с приростом населения, отметет с железной необходимостью дедовские экстенсивные формы хозяйствования (огневая система, переложная и трехпольная, требующие наименьшей затраты капитала, но и приносящие малый урожай с большим количеством пустующей земли) и диктует введение интенсивных с наибольшим использованием земли, наибольшей ее продуктивностью, с наибольшим применением к земле капитала.

Наибольшее применение капитала в земледелии, его интенсификация требуют введения усовершенствования техники с.-х. производства: применения крупных с.-х. уборочных и обрабатывающих машин, искусственных удобрительных туков и т. д., являющихся продуктом промышленного производства.

Таким образом с.-х. производство не следует рассматривать, как самодовлеющее. Оно является одной из основных областей общего воспроизводства народного хозяйства Республики в целом. Как не может существовать промышленность без с. х.—поставщика сырья и, что главное, продуктов продовольствия,—так и с. х. не может существовать и развиваться без промышленности—поставщика с.-х. орудий производства и перерабатывающей его сырье на текстильных, свеклосахарных, мыловарных и пр. заводах.

Отсюда вывод: обе главные отрасли народного хозяйства требуют одинакового к себе внимания, но промышленность—в дальнейшем, а сел. хоз.—сейчас, ибо только на основе его возрождения и развития может быть восстановлена промышленность. С. х. легче восстановить и поднять его продукцию, чем промышленность. Это кроется в самой природе обеих отраслей. Поэтому экономическая необходимость и диктует заняться им в первую очередь, конечно ни на минуту не позволяя себе думать, что мы забываем промышленность. Ибо будущее за ней, и ее мы должны поддерживать и развивать.

И. Гурьев.

Уголок «Русской Дании».

Когда нам, агрономам, приходится вести беседы с крестьянином об улучшении его хозяйства, мы всегда ссылаемся на историю улучшения своего хозяйства датским крестьянином.

Мы говорим: „берите пример с них, и ваше хозяйство неузнаваемо переродится, благополучие улучшится, жизнь станет полнее, содержательнее и привлекательнее“.

Спрашивается, что же случилось с хозяйством датского крестьянства, что история его стала так поучительна для нас?

А случилось (вкратце) следующее*).

— Триста лет в Дании царило крепостное право, общинное землевладение и землепользование, трехполка. Земля возделывалась самым примитивным способом, пахали грубым плугом, убирали серпом, удобрений почти не применяли, урожаи хлеба были низки. Положение сельского хозяйства было угнетенное, население—бедно, невежественно.

— В 1702 г. уничтожено крепостное право (это был освободительный акт, первый в Европе).

— Началось распадение общин; процесс был медленный, но беспрерывный. В 1830 году исчезли последние остатки земельной общины, и во всей Дании водворилось единоличное крестьянское владение и хозяйство.

— Разорительная война с Пруссией в 1865 г. встряхнула весь датский народ, и он, под влиянием лучших людей, бесповоротно решил перестроить свой хозяйственный уклад.

— С этого момента и начинается новейший период истории Дании, ознаменованный *изумительным ее прогрессом и процветанием сельского хозяйства*. По всей Дании закипела дружная работа, и через 30—40 лет она стала неузнаваема.

— Вместо трехполки был введен 7—8-мипольный севооборот, в результате чего—площадь под хлебами уменьшилась, а урожаи значительно повысились, с 80—90 п. до 180—200 п. с десятины; стало получаться от введения севооборота посевных трав неслыханное количество кормов—до 300—500 пуд. сена с десятины. Коровы от лучшего ухода и кормления в два, три раза повысили удои (с 80—100 ведер до 250—300 вед.). Увеличились выработка и вывоз масла за границу, расширилось свиноводство и др. отрасли сельского хозяйства. Вывоз сел.-хоз. продуктов увеличился в несколько раз и достиг суммы 320.000 000 руб. (в 1914 г.).

*) Из брошюры Н. А. Крюкова „Как живут крестьяне в Дании“.

— Дания из бедного государства превратилась в цветущую, благоустроенную страну, а сельское население достигло такого благополучия, которому могут позавидовать многие иномые государства.

— Величина крестьянского хозяйства в Дании — от $1\frac{1}{4}$ до 10 десятин. Наибольшее число хозяйств относится к разряду мелких — меньше $5\frac{1}{2}$ дес.

— Развитие сельско-хозяйственной кооперации, во всех ее видах, — маслодельных и сыроваренных артелей, товариществ по сбыту яиц, убою свиней, воспитанию молодняка, бычьих товариществ, по закупке сильных кормов и др., а также организация кооперативных союзов, объединяющих все первичные кооперативы — служат верным залогом правильности пути и направления сельского хозяйства и успешности достижения высшего благополучия хозяйствующего крестьянства Дании.

Если хорошенько вдуматься в историю жизни датского крестьянина, то разве мы не найдем почти полного отражения жизни нашего крестьянина?

Крепостное право — с его ужасными барщинами; освобождение на 160 лет позже; община и трехполка, и до сих пор урожаи 40—60 пуд. с десятины; коровы, дающие 30—40 пуд. молока; сенокосы — 50—100 пуд. с десятины и др.

Картина хозяйства рисуется так: мало корма — мало скота; мало скота — мало удобрения; мало удобрения — малый урожай хлебов, — куда ни кинь — все клин.

Сколько ни трудится русский мужичек, а из нужды все не выбьется; кругом нищета, темнота, болезни и в довершение всего прямо каторжный труд.

Все это сознают агрономы, общественные работники, кооператоры и часть самого крестьянства, проповедают, будят русского мужичка.

Он охотно слушает, поддакивает, соглашается и в заключение чешет затылок и, все-таки, заявляет: „это ведь в Дании, там можно, а у нас нельзя, ничего не выйдет“. Поговорят, поспорят и разойдутся по своим хатам. А жизнь все идет по старому.

Но бывает, хоть и редко, другое. Мужики послушают, поговорят, а потом, самое главное, подумают, да и решатся последовать примеру землеробов-датчан.

Нас спросят: „ну и что же? Каковы результаты этого в условиях нашего крестьянского хозяйства“?

Нашим ответом послужит краткое описание двух крестьянских хозяйств.

В Череповецком уезде (быв. Новгородской губ.)—родине Н. В. Верещагина, отца русского молочного дела в 1905—1906 г. начинает развиваться общественно-земская агрономия.

В Починковской волости, расположенной на берегу реки Шексны, в 1907 г. открываются два случных бычьих пункта.

В 1911 г. в с. Чуровском (той же волости) устраивается I-я сельско-хозяйственная выставка, на которой было только 5—6 голов рогатого скота.

В 1912 г. в д. Курганово (в 2 верстах от с. Чуровского) Центральное Петроградское Об-во Сельского Хозяйства организует и проводит под руководством известного агронома (женщины) Столицы кратковременные курсы по животноводству для взрослых крестьян-хозяев.

Агроном Столица и другие лектора сумели захватить внимание слушателей крестьян своими рассказами об истории сельского хозяйства в Дании, его ведении и организации; так живо провели практические работы по устройству скотного двора, кормлению молочного скота и уходу за ним; так просто и понятно разобрали недостатки хозяйств самих слушателей крестьян и указали им путь изменения и дальнейшего ведения таковых, что некоторые не только сознательно и искренне поверили всему слышанному и виденному на курсах, но и поставили себе целью пойти по пути датчан.

Один из слушателей, А. И. Шумов, —хуторянин, вышедший из общины еще в 1909 г.,—после курсов разумно принялся за переустройство своего хозяйства, пользуясь советами и указаниями агрономов и др. специалистов, и до войны достиг желаемого успеха. Война и революция нарушили все его хозяйственные планы и расчеты. Само хозяйство значительно пострадало, но теперь оправляется и представляется в следующем виде.

Земли всего $12\frac{3}{4}$ десятин, из коей $\frac{1}{4}$ под усадьбой, около 2 дес.—леса и выгона, а остальная под пашней.

Севооборот—9-типольный: 1) пар, 2) озимь, 3) ярь с клевером, 4) клевер, 5) клевер, 6) клевер, 7) выпас (4 год клевера), 8) пропашное, 9) яровое.

Зерновые хлеба возделываются для потребностей хозяйства. Из севооборота видно, что $\frac{2}{3}$ поля занято кормовыми растениями, что показывает на главную роль в хозяйстве молочного скотоводства.

Урожай в хозяйстве: ржи 120—140 п., клевера 300—400 п. с десятины.

Из сельско-хозяйственных животных имеются: 2 лошади, 4 коровы, 1 теленок, 2 бычка, 3 овцы, 2 взрослых свиньи, гуси, утки, куры и 9 ульев пчел.

Навоза в хозяйстве получается достаточное количество для удобрения полей. Сельско-хозяйственные машины и орудия имеются в достаточном количестве: есть сеялка, бороны, культиваторы, пропашник и др. Доход от хозяйства вполне обеспечивает потребности семьи хуторянина, состоящей из 9 человек. Потребную рабочую силу члены семьи выполняют сами.

Для скота (которого до войны было больше: имелось 8 дойных коров) выстроен скотный двор, по типу датского, с кормушками, деревянным полом, жолобом для стока жижи, окнами, вытяжной трубой.

Рядом со двором имеется навозохранилище, состоящее из сруба, углубляемого в яму и покрытого крышей.

Кормление коров до войны было по нормам. Война нарушила еще не окрепшую систему кормления. Теперь снова начинается кормление сильными кормами и индивидуально. Летом же пастба скота на привязи по выгону (4 год клевера) и по 3 году клевера после укуса. Каждое животное привязывается на веревку длиной 3—5 сажен и два, три раза в день переставляется на новое место.

В жаркие дни скот не выводится на выпас, а кормится во дворе, для чего скашивается зеленый корм.

Жилое помещение и хозяйственные постройки удовлетворяют во всем своему назначению. Всюду и везде чувствуется хозяйский глаз. Все чисто, в порядке; есть место срубу, машинам, орудиям, которые не стоят под открытым небом, не заносятся снегом, не мокнули под дождем, не ржавеют, как обычно.

Другой слушатель — крестьянин, живший вместе с братом на 3 десятинах надела. И. С. Беляев, из деревни, где проходили курсы, после прослушания курсов решил поделиться с братом, получил за причитающуюся ему часть деньгами и купил отруб в $5\frac{1}{2}$ дес. Сначала разрабатывал только $2\frac{1}{2}$ дес., разбив поле на участки для пятипольного севооборота. В 1913 г. произвел постройки на отрубе и выехал из деревни. В первый же год удачно подыскал хорошую корову, купил ее и стал кормить правильно по нормам. Удои были прямо таки исключительные — 42 фунта в сутки с новотелу. Перебывался в хозяйстве без лошади. После демобилизации возвратился домой, приобрел лошадь и стал разрабатывать всю площадь под пашню. В нынешнем году перешел на 7-польный севооборот: 1) пар, 2) озимое, 3) овес, 4) клевер с тимофеевкой, 5) клевер, 6) клевер, 7) овес.

Пар — занимается викой с овсом на зеленый корм.

Урожай ржи — до 120 пуд., клевера 1 год — 500—600 пуд., 2 год — 300—400 пуд. с десятины. Из севооборота видно, что

главную роль играют корма— $\frac{3}{4}$ всего поля, а зерновые хлеба только для нужд хозяйства

Из животных имеются: 2 лошади, 2 коровы, 1 нетель, 1 телок, свиней взрослых 3 шт., поросят 7 шт и 15 кур.

Навоза для хозяйства получается достаточно, хранится он в специальном навозохранилище, рядом со скотным двором. Последний устроен по тому же образцу, что и у предыдущего хозяина, но только на 4 головы, светлый, просторный и теплый.

Семья состоит из 4 человек: хозяина, его жены и 2 детей.

В страду приходится панимать на некоторое время поденщиков.

Летом животные также пасутся на привязи.

Жилые и хозяйственные постройки—как новые.

Сам И. С. Беляев, кроме хозяйства, ведет большую общественную работу, состоит председателем Контрольного Союза и вообще является пропагандистом новой лучшей формы крестьянского хозяйства.

В разговоре оба хуторянина заявляют, что только при полной хозяйственной свободе в деле ведения хозяйства, его переустройства—возможно улучшение его, возможно следовать советам агрономии и получать за труды свои в несколько раз больше, чем при общине.

Итак,—лучшие, смелые хозяева порвали с дедовскими приемами ведения хозяйства и перешли на новую лучшую систему.

Результаты очевидны: при 7—9 полном севообороте на 5 десятинах получается достаточно кормов, содержится 7—8 голов скота, хватает навоза для восстановления плодородия почвы, благополучие семьи обеспечивается с избытком.

Нужно добавить ко всему, что в настоящее время вся Чуровская волость перешла на отруба, но еще не везде перешли к правильному многопольному севообороту. Все чувствуют в этом для себя лучшее, но еще трудно в массе расстаться с прошлым, привычным.

Примеры передовых хуторян, работа Контрольного Союза, агрономической организации Уездного Земельного Отдела, Губсоюза и др. ускорят полный волостной переход на многопольную систему хозяйства и превратят Чуровскую волость—в „Уголок Русской Дании“.

Крестьяне Вологодской губернии! Берите пример с Чуровских братьев-крестьян:

Расстаньтесь с 3-хполкой, вводите многополье с посевом кормовых трав, корнеплодов, и вы с той же площади кормилицы-земли получите больше хлеба, корма, заведете лишнюю корову, а в результате получите больше дохода и улучшите

свое благополучие, а ведь от вашего благополучия зависит и устойчивость Республики.

За всеми справками, советами обращайтесь в Земельные Отделы, Кооперативные Союзы, к участковым агрономам, инструкторам и в редакцию нашего журнала.

Агроном *М. Иванов.*

Сепаратор Круппа марки 150 С.

В первых числах июля месяца т. г. Машиноиспытательной Опытной Станцией Вологодского Молочнохозяйственного Института были получены от Центросоюза три сепаратора завода Круппа в Эссене (Германия) производительностью 90, 120 и 150 литров в час.

Сепаратор № 15032269 марки 150 С., производительностью 150 литров в час, испытан. Результаты работы его приведены в таблице, стр. 93.

Как видно из таблицы, работу сепаратора при нормальных условиях, — опыты 2, 3 и 4, — можно считать вполне удовлетворительной. Понижение температуры, опыт № 5, как и понижение оборотов, опыты №№ 6, 7 и 8, ухудшают чистоту обезжиривания. Наиболее неблагоприятные результаты получаются при одновременном понижении температуры и оборотов, — явление обычное для обыкновенного сепаратора. При получении густых сливок, опыты № 10, 11 и 12, чистота обезжиривания ухудшается, но незначительно.

Часовая производительность сепаратора в среднем около 144 литров в час — несколько меньше указываемой заводом.

На ходу сепаратор легкий и безшумный, и никаких неудобств во время работы с ним не было.

По внешнему виду сепараторы Круппа похожи на сепараторы А. Лавалля, но отличаются расположением передаточного механизма. Все части сепаратора Круппа находятся внутри корпуса, закрытого со всех сторон. В корпус, через специальное, закрываемое болтом отверстие, наливается смазочное масло один раз в месяц, до определенного уровня, указываемого в наставлении. Во время работы масло захватывается зубцами винтового колеса и разбрызгивается на все трущиеся части. Горловая муфта смазывается каждый раз перед посадкой цилиндра на место посредством наливания небольшого количества масла из масленки. Винтовая нарезка на веретене на участке его, скользящем в подшипнике горловой муфты, удерживает это масло во время работы, и спустя $1\frac{1}{2}$ часа от начала работы было замечено, что подшипник достаточно смазан.

Передаточный механизм состоит из 2-х пар зубчатых колес: 1-я пара — цилиндрические колеса с косыми зубьями, 2-я пара — винтовое колесо и винт.

На большом цилиндрическом зубчатом колесе имеется $Z_1 = 126$ зубцов, на малом — $Z_2 = 14$; на винтовом колесе — $Z_3 = 78$ и на винте — $Z_4 = 5$ зубцов (нитек). Передаточные числа будут: для 1-й передачи $i_1 = \frac{z_1}{z_2} = \frac{126}{14} = 9$; для второй передачи $i_2 = \frac{78}{5} = 15.6$; общее передаточное число $i = i_1 \cdot i_2 = 9 \cdot 15.6 = 140.4$. Нормальное число оборотов рукоятки в минуту $n_p = 60$, следовательно цилиндр должен делать в минуту $n_{ц} = 140.4 \cdot 60 = 8424$ оборота.

Испытание сепаратора № 15032269 завода Анц. О-ва Фридриха Круппа. Марка 150 с. Производит. 150 литров в 1 час.

| № опыта. | Время производ-ства опыта. | Установка сливочного винта. | Число оборотов руко-ятки в мин. | Темпера-тура °С | М о л о к о: | | | Сливки. | | | Обрат. | Продолж. ра-боты в минутах и секундах. | Пропущ. мо-лока целын. в килгр. | Получено сливок килгр. | Получено обрат. килгр. | Потеря килгр. | Производит. в 1 час в литрах по данным все-го опыта. | Тоже по 10 мин. учту. |
|----------|----------------------------|---------------------------------------|---------------------------------|-----------------|--------------|----------|-----------------|-------------|-----------|-----------|--------|--|---------------------------------|------------------------|------------------------|---------------|--|-----------------------|
| | | | | | Жир 0/100 | Уд. вес. | Кислотн. оТерна | Выход 0/100 | Жир 0/100 | Жир 0/100 | | | | | | | | |
| 1 | 2/vii 23 г. | Заводская. | 60 | 38 | В о д а | | | 13,35 | В о д а | | | 36 00 | 87,49 | 11,64 | 75,54 | 0,31 | 145,8 | — |
| 2 | 3/vii " | " | 60 | 31 | 3,50 | 1,0317 | 18,5° | 16,26 | 19,37 | 0,05 | | 62 50 | 154,9 | 25,1 | 129,4 | 0,4 | 142,5 | 146,6 |
| 3 | 5/vii " | " | 60 | 35 | 3,70 | 1,0315 | 19,0° | 17,5 | 21,00 | 0,06 | | 96 30 | 240,54 | 41,78 | 196,84 | 1,92 | 145,8 | 143,7 |
| 4 | 9/vii " | " | 60 | 30 | 3,80 | 1,0313 | 18,0° | 15,73 | 22,5 | 0,06 | | 48 20 | 118,78 | 18,65 | 99,92 | 0,21 | 142,7 | — |
| 5 | 12/vii " | " | 60 | 25 | 3,70 | 1,0306 | 18,0° | 15,9 | 22,25 | 0,10 | | 43 10 | 105,04 | 16,65 | 88,03 | 0,36 | 141,2 | — |
| 6 | 16/vii " | " | 50 | 34,5 | 3,65 | 1,0310 | 18,0° | 20,5 | 16,56 | 0,10 | | 45 50 | 113,98 | 23,16 | 89,79 | 1,03 | 143,0 | — |
| 7 | 30/vii " | Повернут на 1/8 оборота пр. час. стр. | 50 | 35 | 3,70 | 1,0301 | 18,5° | 18,82 | 18,75 | 0,16 | | 53 50 | 133,04 | 24,89 | 107,62 | 0,53 | 143,4 | — |
| 8 | 31/vii " | Повернут на 1/8 оборота пр. час. стр. | 50 | 35 | 3,60 | 1,0305 | 18,5° | 19,40 | 18,12 | 0,16 | | 34 10 | 84,95 | 16,49 | 68,44 | 0,02 | 144,6 | — |
| 9 | 1/viii " | Повернут на 1/4 оборота пр. час. стр. | 50 | 29,7 | 3,55 | 9,0309 | 19,0° | 16,79 | 19,37 | 0,19 | | 34 00 | 83,72 | 13,98 | 69,26 | 0,48 | 142,5 | — |
| 10 | 4/viii " | " | 60 | 34,7 | 3,75 | 1,0303 | 18,5° | 11,75 | 28,43 | 0,08 | | 34 53 | 85,07 | 9,92 | 74,55 | 0,60 | 141,0 | — |
| 11 | 6/viii " | Повернут на 1/4 оборота пр. час. стр. | 60 | 34,5 | 3,55 | 1,0307 | 18,0° | 6,53 | 53,33 | 0,13 | | 33 46 | 82,61 | 5,37 | 76,85 | 0,39 | 141,7 | — |
| 12 | 7/viii " | Повернуть на 1/8 оборота по час. стр. | 60 | 35 | 3,70 | 1,0308 | 18,0° | 8,49 | 43,12 | 0,11 | | 34 20 | 84,62 | 7,17 | 77,33 | 0,12 | 143,2 | — |

№ 17—18

Кооперация Севера.

93

Цилиндр по устройству тоже похож на Лавалевский; только центральная трубка и крестовина составляют одно целое, и сливочный винт поставлен в отверстии для выхода обрата. Поэтому при получении густых сливок винт нужно вывинчивать, поворачивая его против часовой стрелки; наоборот, при получении жидких сливок винт ввинчивают. Из таблицы видно, что при повороте винта немного больше, чем на полоборота, выход сливок с 17,5% (опыт № 3) изменяется на 8,49% (опыт № 12).

Цилиндр состоит из днища с центральной трубкой, резинового кольца, 12-ти средних тарелок с напайками и тремя овальными отверстиями, верхней тарелки, крышки и гайки. Емкость чистого цилиндра во время работы 184,1 кубич. сант. По мере оседания на стенках грязи емкость уменьшается, доходя до 100 куб. сант. после 1½ час. работы. Вес чистого цилиндра без молока 2093,5 грамма.

Промывка цилиндра, крышки с рожками, резервуара после работы не представляет затруднений. Собирается цилиндр легко. На сборку цилиндра и подготовку сепаратора к работе требуется от 2-х до 3-х минут.

Молоко перед сепарированием должно быть хорошо процежено и нагрето до 30°—35° по шкале Цельсия. Рукоятку нужно вращать со скоростью 60 оборотов в минуту.

П. И. Болдырев.

Гнилец у пчел и предупредительные меры.

Гнилец во многих местностях является бичем пчеловодства. Районы, пораженные им, на десятки лет сохраняют возможность появления заразы, а иногда сплошь опустошаются. Не редки случаи вымирания пасек по 200 и более семей. Медленно и незаметно подкрадывается эта болезнь. Пчеловод, особенно ведущий хозяйство в колодах, в продолжение нескольких лет может ее не заметить. Она поражает пчелиную детку, которая начинает постепенно погибать и из белой сначала становится коричневою, потом темно-бурою и, наконец, обращается в клейкую или в слизистую жидкую массу, которая по засыхании оседает к нижней стороне ячейки в виде тонкой корочки. Незасохшая гнилостная масса издает неприятный запах столярного клея. Пораженные гнильцом ячейки обыкновенно не покрывают сот сплошь, а между ними встречаются и здоровые личинки.

На одном и том же соте встречается детка в различных стадиях развития, от яичка до вполне сформированных особей, отчего сот представляется „решетчатым“.

Признаком болезни печатной детки служит вдавленный вид крышек гнильцовых ячеек, их ненормальный темный цвет, при чем некоторые крышечки разорваны (рваные отверстия). Вялость пчел и постепенное уменьшение населения улья являются внешним признаком этой болезни.

Гнилец—болезнь заразная и может начаться только в том случае, если зараза будет занесена извне. Зародыши этой болезни могут быть перенесены самим пчеловодом на руках, инструментах, платье и т. п.

Заразить можно пчел при подкормке, если дать ее здоровой семье от больной, и, наконец, сами пчелы больных семей являются источником заразы для пасеки. Стойкость гнильца поразительна; если в улей, в котором 20 лет тому назад была семья, пораженная гнильцом, посадить вновь пчел, то на следующее же лето гнилец вновь появится.

Так как избавиться от гнильца труднее, чем предупредить появление его, то каждый пчеловод должен предупреждать появление болезни, следующим образом: поддерживать постоянно чистоту в ульях и на пасеке, не пользоваться для подкормки пчел медом с чужих пасек; гнездо необходимо держать суженным соразмерно с силой семьи (особенно ранней весной), т. е. на таком количестве рамок, чтобы пчелы, находясь в клубе, могли обогреть все рамки гнезда; не приобретать ульи и пчеловодный инвентарь с погибших пасек, а если приходится делать такие покупки, нужно обязательно подвергать приобретаемые вещи дезинфекции и выдержать после этого в течение не менее одного лета; укрывать теплее ульи ранней весной после выставки; держать постоянно в улье достаточные запасы меда; не держать на пасеке грязных водоемов. Таким образом, где на это будет обращено особое внимание, там не будет грозить появление заразы, так как благоприятной среды для развития ее не будет.

В Вологодской губернии до настоящего времени появления болезни гнильца не наблюдалось. В настоящее время наличие гнильца замечено и бактериологическим исследованием доказано в пределах Спасской и Семеновской волостей Вологодского уезда. Лица, занимающиеся пчеловодством в районе этих волостей, будьте осторожны, берегите своих пчел от заразы. При появлении болезни во всех подозрительных случаях обращайтесь за советом и технической помощью в Губземуправление. Для точного определения этой болезни, пчеловоды, заметившие замирание детки в улье, могут вырезать небольшую часть сота с ненормальной деткой и доставить в Губземуправление, откуда он будет передан для бактериологического исследования, и если наличие гнильца будет найдено, пчеловоду будут даны советы и техническая помощь по лечению.

Н. А. Судаков.

Сельско-хозяйственная хроника.

Свыше 250 иностранных фирм.

На Всесоюзной сельско-хозяйственной выставке принимают участие свыше 250 иностранных фирм, при чем отдельные страны представлены следующим образом: Германия—87 фирм, Америка—45 фирм и 6 научных организаций, Австрия—19 фирм, Чехо Словакия—17 фирм, Италия—15 фирм, Эстония—17 фирм, Литва—5 фирм, Бельгия—4 фирмы, Франция—5 фирм, Дания—2 фирмы, Швеция—1 фирма, Финляндия—4 фирмы, Палестина—2 фирмы, Польша—9 фирм, Англия—6 фирм, Китай—8 фирм, Япония—3 фирмы.

Латвия перевозит, как известно, на выставку свой павильон Ревельской выставки. и Персия участвует на выставке в общегосударственном масштабе.

Кредит НКЗ.

На 1923—24 год. Наркомзему по целевому кредиту на сельское хозяйство назначено 15.800.000 руб., по семссуде—8.000.000 р. и по крестьянскому кредиту—6.200.000 руб.

Обработка льна.

В целях поднятия качества русского льна Льноцентр организует 158 пунктов и 4 завода по первичной обработке льна, 3 ручных и 2 технических завода по чесанию льна.

Восстановление сети случайных пунктов.

Для восстановления сети случайных пунктов крупного рогатого скота ГЗУ в 23—24 г.г. нужно закупить 9.200 новых быков и отремонтировать 3.200 быков. Большая часть быков будет закуплена местами за счет ссудных кредитов, испрашиваемых НКЗ на восстановление животноводства в районах РСФСР, где бычий голод не изжит.

Для развития сети одобренных производителей крупного рогатого скота владельцам их будут выдаваться премии по расчету, от 10 до 25 руб. зол. за голову.

Улучшение крупного рогатого скота.

Для пропаганды мероприятий по улучшению крупного рогатого скота НКЗ организует сеть пунктов показательного кормления крупного рогатого скота. Сеть этих пунктов предположена в количестве 700 в районах улучшенных отродий русского скота. Показательное кормление будет производиться в течение 3-х недель.

Реализация урожая в Сибири.

По последним статистическим данным, в Сибири засеяно в текущем году всеми хлебными культурами по всем губерниям и областям 3.532.925 д. При среднем урожае в 33 п. с дес. предполагается собрать продовольственных хлебов (рожь, пшеница, гречиха, просо) 86.482.929 п., кормовых хлебов (овес, ячмень)—29 166 590 п., всего 115.649 519 п. Картофеля предположено собрать 17.860 803 п. За покрытием потребительских нужд местного населения, расхода на обсеменение полей и на уплату налога избытки хлеба по Сибири исчисляются в 8 556.319 пуд.

С.-Х. выставка в Чучкове.

Сельско-хозяйственная выставка при Мольской райконторе Северо-союза, устраиваемая Губсоюзом, Губисполкомом, Губземотделом, УЗО и др. кооперативными и общественными организациями, состоялась 30 августа при деревне Чучково, Чучковской волости, Тотемского уезда.

Выставка в данной местности была первый раз, и население вначале отнеслось к ней недоверчиво поэтому и экспонатов было не особенно много, да к тому же будничные день и очень хорошая погода удержали массу трудового населения на полевых работах. Несмотря на это, все же выставку посетило более 400 человек.

Экспонатов от 63 домохозяев представлено было: рогатого скота 10 экземпляров, лошадей 29 штук. По молочному хозяйству—9, экспонатов по полеводству и огородничеству—19, по пчеловодству—2, по кустарному производству (слесарные изделия, деревообделочные, ткани и кружева) до 25 экспонатов.

Население к выставке отнеслось очень серьезно и внимательно. Вид выставки был праздничный.

При открытии выставки были произнесены приветствия от выставочного комитета, от Тотемского Укома, от Губсоюза и других, с объяснениями о цели и значении выставки и вообще о поднятии уровня сельского хозяйства, а также и о значении Всероссийской С.-Х. Выставки в Москве.

После экспертизы, во время заседания выставочного комитета для присуждения наград, в здании ВИК., агрономом была прочитана лекция по животноводству.

Вечером состоялся бесплатный спектакль для всех присутствующих на Выставке. Спектакль был организован местными силами.

Во время антракта были объявлены награды за лучшие экспонаты.

Первая премия—веялка—была присуждена за лучшее интенсивное хозяйство, представившее группу скота домшинской породы: корову с двумя дочерьми, тоже уже коровами, внучку нетель, и им же воспитанного быка домшара, работающего теперь в общественном стаде; затем премированы: лошадь, полевая и огородная культура и улей.

Участвующие в выставке крестьяне выражали желание, чтобы выставочный комитет послал телеграмму Губисполкому и Губсоюзу с благодарностью за участие и организацию выставки, с просьбой и в будущем организовать таковую и с обещанием со своей стороны полного участия в ней.

В. Ф.

* * *

Губсоюзом получена от Чучковского (Мольского) выставочного комитета следующая телеграмма:

„Все присутствовавшие на выставке в Чучкове искренне благодарят за ваше участие в руководстве организацией выставки и за награды; надеются, что вы и впредь не откажете в проведении периодических выставок, обещают со своей стороны полное участие хозяйств граждан всего района“.



Литература и кооперация.

Я люблю.

Я люблю старомодные сказки
И былины родимых полей,
Больше, больше, чем девичьи ласки
Деревенских простых дочерей.
В этих сказках раздолье лихое
Наших дедов—прошедших времен.
Горе, юре—вино разливное,
Горем русским сам ад превзойден.
И Урал, иде вулканятся шахты,
И Сибирь с Ермаковым челом,
И морские тревожные вахты
Море полное сказочным дном.
А лесные трущобы и тайги,
Север снежной скалою стоит,
И в столетние жерла—оврагов
Ледяными глазами глядит.
Многу, многу до боли правдивых
В наших грустных трущобах былин—
И в Крыму, иде юрят черносливы,
И в песках бесконечных долин.
В этих сказках народные плечи
Выносили столетний позор,
Через жаркие грозные сечи,
Через русский мужицкий топор.
Живы в памяти Стенькины кличи,
Пуячевы бессмертьем зажились
Сотни, сотни былин о безличных
В память нашу губами впились.
В них поверья народные краше

Золоченых церковных дверей;
Долювые и лешие наши—
Властелины седых пустырей...
На могилах славянских перунов,
Домотканнных „хорувей святых“,
Пронеслось христианство буруном
В византийских халатах золотых.
Из купеческих древних привычек,
Из боярских хором расписных—
Многу сложено искренних кличек,
И ругательных слов крепостных.
Нам былины поведают правду
Лучше всякой статьи записной
И поведают с грустной отрадой
Про народ наш великий, родной.
Где неволя тревожила думы,
Где тюрьма с эшафотом сплелась—
Там впервые отчаянно дунул
Вольный ветер; заря занялась...
Занялась лучезарная юрдо
Над проросшей неволей земель,
И, взмахнув над оковами молотом,
Цепи сбросил народ трудовой.
Я люблю его древние сказки
И былины о прошлом люблю.
Больше, больше, чем девичьи ласки,
Ил: я душу свою подарю.

Ив. Булатов.

Осень.

Веет ветер над просторами,
Поднимает пыль долин,
Машет огненными зорями
Листопадный шум осин.

А в лесу, под хрусты осени,
Спит прозрачная печаль,
И в тоске березы сбросили
Золотистых листьев шаль.

И над рощей не колышется
Беззаботное ку-ку;
За деревней четко слышится
Молотильный стук в току.

Дремлет чутко над ресницами
Тихий осени покой.
Словно ласковой десницею
День навеян золотой.

А. Чистяков.

ЗАВТРА.

(РОМАН).

Веселая ягода.

Будто цветной говорливый поток, идут загнетинские мимо чистенья Прохорова. Торопятся. Бабам надо засветло домой к коровам и ребятишкам, девкам и молодухам—за красной морошкой, а мужикам тоже надо:

— Восемь верст—дорога и лошади,—говаривал кто-нибудь из мужиков, подымаясь с привалу.

А до дому действительно восемь верст, да болотом, и болота загнетинским ни обойти, ни обехать, как девкам и молодухам не пройти мимо ягоды.

Жадность какая-то у загнетинских девок и молодух к ягодам, особенно на морошку. Уж чего бы морошка, крепкая, с „каменным“ соком—иной старухе и не разжевать, а кто „хороший человек“—если попробовал, больше и в рот не возьмет, а кто не пробовал—пожалуй и выплюнет. Странно. И чем объяснить такую любовь к морошке? неизвестно. Может, от того, что собирать ее хорошо, а может от того, что она красива, особенно на корню. Когда ее много, большие бурые кочки кажутся красными островками в мертвых зыбунах и корягах. Глянешь нечаянно, и будто красный говор стоит по болоту...

— Веселая ягода... Вот и торопятся, и говорливей цветистый поток. Но мужикам не до ягод.

Покаме они идут по сухой дороге, приятно утомленные хозяйской работой, не наговорятся. Все у них ладно. Клеится слово к слову в узорную быль, и всякая сказка кажется, как возможная и близкая явь.

Идут загнетинские, говорят разговоры, что и как, чтобы лучше, а заходят в болото—и цветной поток рассыпается, ломается о пни, да корокы. Все вразброд. И думы вразброд. Крюкают загнетинские, прыгают с кочки на пеня, с пня на колоду.

Удивляются:

— Оказия... И откуда это взялось болотище.

— Да-а-а... Обходы, да переходы.

— А в мертвый зыбун не полезешь.

— Што?

— Ничево...

— Путём дорожкой, говорю, —весело покрикивает дядя Иван каждому, с кем поровняется на болоте, и ему всегда отвечали:

— Милости просим, ежели так.

— Да любя дорожка.

— Хошь и не больно дорожка,—улыбнется Иван,—а ходить можно, други. Можно еще...

А ныне кто-то ляпнул по-матерному и прибавил:

— Тоже, кадило гороховое... Нашел дорожку...

— А все от себя...—добавляет Клюка.

— Правильно,—бормочет в бороду Прохор.

Болотная сырость охватывает загнетинских. Осыпают загнетинские матерщинами каждый пеня, каждую кочку, где довелось им споткнуться, и шире расползаются по болоту. Кричат:

— Куда, направо али налево? Кто куда?

— Влево ягоды больше... валяй... влево.

— Ишь наворочена дороженька,—сердито буркнул Прохор и захлюпал... где попрямей. Вот уж лешево кладбище—лешево.

— Д-а-а... Дурачье...

А дядя Иван обертывается, снимает картуз и несколько раз крестится на утопающую в синеве золоченую маковку. Кто-то ворчит:

— Ну, игуменья, вышагивай... вон люди-то.

— Не отстанешь...

— Молись, Иван, молись, может, не утонешь...

— Мы привышные... Не утонем...

И снова обходы и снова ругань. Хлюпают мужики по болоту, лезут, где гуще сосны, чтоб суше, а сосны цепко хватают сучьями за полы, больно стегают упругими лапами руки и лица и, будто на зло, бросают пригоршнями колючую хвою в лохматые бороды.

Сосны в болоте шершавые, низкорослые. Оттого и болото кажется глухим, низколобым. Издали видно, как пялятся из-за кочек бурые пни да коряги, и дремлют залипшие белыми мхами „мертвые“ зыбуны.

— Нет, братцы-товарищи, где это слыхано, чтоб на самом нужном месте и ни пути, ни дороги,—горячится Мишка Клюка.

— Дурачье, говорю, вот и загигай околесины,—кто-то стонет из-за коряги.

— А по-моему вот што, Клюка, родивсе ты тоже от нашего дурака. Значит как жил, так и живи... этак ту легче.

— Легче, так ложился бы в жижу, вот она, чего легче, да и подох бы, а вишь нет, тоже ищешь, где суше, а нет суши—и через грязь таяпашь.

— Нет, братцы,—пора за ум, да по-новому... пуще горячится Клюка,—а то все пропадем...

— Ну, ладно, што бог даст, то и будет.

— Не знаю, што бог даст, ежели будем так хлюпать...

— В обход.

— В обход, так и в обход... все едино, везде грязи до пупа.

— А ты гляди, а то рожу своротишь, колокольня.

— Ничево.

— Нам тут в роде у себя на сарае, каждая колода исхожена...

— А погода, братцы, благодать... Ишь солнышко-то..

И шире, все шире расплзаются по болоту. Глуше становятся голоса, и будто их проглотило болото. В болоте прохладно.

Мертвый зыбун.

О преставлении света, о вшах, о ноющем зубе и прочем.

Ближе в ночь огнетается отяжелевшее солнце. Белесым туманом вдали закурились мертвые зыбуны, и видно, как в самые зыбуны расплзаются пестрые сарафаны, будто их манит куда рогатая сухорукая нежить. Тараторят.

Крепче запахло угаром от желтых кустов колючей душицы...

— Ой, и не говори, Авдеевна,—где-то в стороне за корягами заливается большеротая Чепиха,—а по всем приметам, милая, скоро преставление.

— И антихрист, сказывают, народился...—кто-то выплывает из баб,—хорошие люди сказывают.

— Ну иште бы не народится. Была я ономняся в городе, матушка ты моя Фекла Серафимовна, там, о-ой, и чево только нету.

Кто-то из мужиков рассказывает в другой стороне:—

— Прихожу я, брац-ты мой, позапрошлом году к фершалу, зуб прихватило.— Говорю: так и так, будь доброй,—говорит, ладно, устроим. Приходи завтра, сегодня паек получать надо и масло. Ну, масло, так масло... Прихожу завтра.

— Народился... народился. Гляжу это я, Серафимовна, естоль церквей, и все будто зря... Идет мимо живой человек и храму Господнему ничево, хошь бы не взаправду перекрестился, нет, а живому человеку—ни здорово тебе, ни прощай. Срамотушка прямо...

— Ну, это, Андреевна, пустое.

— Право слово.

— А ежели которые „блаородные“, они никогда не здоровкаются... Вон у меня хозяин... у нас бывають хорошие люди, ...а штоб здороваться, и заведенья этово нету.

— Да рази это дело,—слышится крепкий голос Митьки Клюки,—тут и отцы наши ходили — маялись, и деда ходили — не радовались, ходим и мы, всем миром загнетинским грязь топаем, и ничево не стыдно... Вишь, дожили, тово и смотри... либо по уши в грязь, либо глаза выворотит...

Болото, знакомое сизмалу, кажется глухим, незнакомым.

Глубже засасывает болотная грязь и без того уставшие ноги, и кажется всем, нет ему, проклятому, конца, и нет им, загнетинским, отсюда исхода...

— Да разве кому стыдно, ежели бы мы и совсем сдохли... А?

— Пропадаем...

А бабы обиднее и назойливее бродят в болотном тумане.

— И чево же это, Фекла Серафимовна, Анфирей-то смотрит...

— Беззаконие... чистое беззаконье...

— Уж и не говори. Была я этга после ранней до поздней у батюшки у отца Корнелия, да за чайком разговорились, а чаек у батюшки хороший экой, с медом, и пирогов матушка наворотила, только из печи. горячие, гору.. Ну, милая, и разговорились...

— Ну, братец мой, и зуб прямо глаза выворачивает. А он говорит—ты из Загнетина?—Да.—Так проваливай. Ваши сбору не выполнили. Как так? Да мы и продналог, и мясо, и масло, и молоко, и все... —Это, говорит, нас не касается... Проваливай... Уж будь, говорю, милостив, выхвати... Как я с зубом-то... сам знаешь... Проваливай, говорит, мелкая буржуазия, беспортошный,—да за шиворот. Да ты, говорю, не грабай, сучий твой потрох, а зуб у меня еще больше, да размахнись, да кэ-эк брякну ему по зубам... да и на убог...

Путаются человеческие голоса по глухому болоту. Голоса и хлюпанье, шуршанье о сосны и эта вечная тишь глухонемого безлюдья вдлетаются в белесый туман, и кажется на минуту, не люди идут и мучаются смехотворной и страшной жизнью, похожей на бред, а ожили кокоры и низколобые сосны, бродят кругом и мелют наобум все, что попало, чево не было и не будет.

- Но это было и больше не надо.
- Ты говоришь, дорогу?
- Да и настоящую, вот бы и не мотало...
- Гы, да где бы дорогу кидать, нас вон куда кинули... Иной гашник портошной не бросит под этакой дождь, да под выюги, а нас кинули.
- До Концберху кидали, да еще из пушек прихлопывали... А сзади несется, откуда-то из-за сосен, иступленно и яро:
- Погоди, мать твою расперемать, кривоглазый..
- Ничего, может сам хуже будешь, чудашка, а петух твой тоже ходит..
- Да я тебе говорю по совести, ежели еще раз замечу, убью, так и знай..
- Чудашка ты, право. Да на привязи, што ли, курицу-то дер-жать, чай не лошадь...
- И привяжешь, все равно решу..
- Попробуй, сам долго ли наживешь.
- А вон в других-ту странах не так,—продолжает Ключа,—там чуть что застой, лужа, сейчас дренаж—канава, значит, по нашему. Вот оно и дорога...
- Где это? в людях!
- Да вон хошь в Ерманнии.
- А ты слушай его, он не то наметет: в Ерманнии, завел Ерман-ния, да Ерманния; так Ерманния тебе не Загнетино. Вон мы в Ерманнию-то прибыли, и вши этой с нами в плен прибыло, хошь лопатой...
- Ну, братец ты мой, он свалился, а я убег, а, в час молвить, с тех пор и не баливал.
- Умора с этими зубами, а я так сам взял клещи, да и вывороти-тил. Ха-ха-ха... три раза принимался, а выворотил...
- Ну, и дурак ты после этого, Шкиля.
- Ты умен, а про нас хватит. К тебе займовать не пойду
- А всетаки дурак, смотри ка ты, бабу-то чуть не убил. Ну, не-много возжой бы постегал, а ты обухом... дурак. Право...
- И вшей, говорю, с нами прибыло в плен, хошь лопатой гребь, а привели нас, да в баню, а кунды-мунды в бочку.
- Ну?
- Вот тебе и ну... У нас этих вшей еще на сто царей хватило бы, а там единочасно... Вшу-то потом за деньги не купишь...
- Правильно. Инда рад вошке-то... Укусила бы, почесал, в роде, как дома побыл, да нет...
- Ишо бы, чужая сторона—не тетка, не приласкает.
- Ну отчево бы ему не выхватить, ежели получил. Значит тоже масла-то не понюхал... И заводы, знаем, ходят, вон товарищи-те, кото-рые маломощные, тоже брюка на улицу, а пуп голый. Вот тебе и де-шевые ситцы...
- А так и дренаж-то... Вон нужда-то всех, как меленку, треп-лет... Кончи покосы—жни, выжни—молоти, измолоти—да скорее хлеб зарабатывать.
- Вот тебе и дренаж,—вздувается Чепа,—у нас лопаты хорошей нету... дренаж.

— А нужды-то, говорю, она, што туча грозная, охлобучилась. Свету не видно... вот дунет и свалит... все Загнетино с ног свалит и унесет, как перья вороны трепаной—и следа не сыщешь...

— Ну, никто, как бог...

— Да и бога, говорят, нет.. Унесло... тоже как перья...

— И привяжешь, тебе говорю.

— Да как же я привяжу курицу, чудашка?

— Привяжешь...

— Не буду...

— Не будешь? Ах ты, в гроб твою мать, на...

— О-с-о, прра-славн... У-у-у,—и кто-то глухо хлюпнул с разбегу в болотную жижу.

Гы, так и надо скаредам нищетрепам,—ухмыляется Чепа...

— Ну и разбойники.. убьют ведь друг дружку...

И все на минуту смолкают.

Выше выросла болотная тишина, и глухо уставились в сумерки низколобые сосны.

Об оглохшей минуте.

Кто знает—тот знает: в загнетинском времени есть такая минута, когда застывает язык, и станет страшно за все: и за себя, и за мир, и за что-то еще, от чего подымаются волосы дыбом.

Это минута рождения нелепой и самой страшной загнетинской скуки, когда станет человеку вдруг темно, жутко и пусто. Только-что по-детски смеявшийся человек делается хуже, чем зверь, и нелепей, чем сам нелепейший идиот, когда хочется рвать ему свою последнюю рубаху в лепестки, изодрать до крови себя и других, вдребезги растоптать свою последнюю чашку, выщелкать стекла и орать в разбитую раму куда-то туда, а потом—либо сунуться в петлю, либо захлебнуться каким-нибудь зельем и воткнуться башкой к первой попавшейся подворотне.

Эта минута бессознательных, глухонемых проростаний, слепых и беспутных прозрений в глухонемые века, полные бреда и всяческой скверны и ужасов, в века, прошедшие над Загнетиным и везде...

Вот и сейчас кто-то тяпнул чем-то ково-то, а тот проорал.

— А бабы вон, тоже, о переставлении света с громами и золочеными трубами мекают,—ехидно улыбается Чепа,—а умные люди говорят—не будет... Не стоит, говорят, трубы архангельские портить из-за одних мертвых, а живые больше набольше сперва: их не проймешь ни трубой, ни обухом, и не нужны они ни раю, ни аду, по этому случаю страшно суда и не будет, а выйдет глупый чорт в образе жабы, всех слопаёт, да и сам лопнет, и расчеты все; от мертвых вреда нет, пусть на здоровье...

-- Да-а, притча...

— Вот оно.. А все это от безделья... Болото в башках-то у всех, да от темноты, а темнота от глупой работы...

— А глупая работа отчево? Уж начал молоть—мели...

— А глупая работа—от бездорожья, да от таких Чеп. А штоб—вот дорогу-то настоящую бросить? Оно бы и прямо, и ноге легко, и глазу приятно, и дурь бы всякая в голове не разгуливала.

— Да подить-ко и с булеваром дорогу-то надо... А?—ехидничает Чепа.

— А зубы тут скалить неча... Тут самое важное, а ты зубы скалишь.

— А ты гляди про себя, рыло,—опять ухмыляется Чепа, и снова пучится болотным огнем Чепина борода, бормочет:

— Вот оно... а сам сгорбился, точно плешью разглядывает.

Дядю Прохора охватывает болотная грусть. Ему кажется—это от Чепиной плечи, и болото, и загнетинская глухая тоска, и нищие серые дни, и нищие, что толпами бродят по дорогам позагнетина. Это он накликал его, этово глупово чорта.

И он пришел.

Вот он, большой и глупый как Алала, покаме загнетинские метали стоги да звонко аукали по-чищеньям, ходил из края в край по болоту, раскачал зыбуны, вытоптал кочки и ямы, навыворачивал из-под земных глубин гнилые кокоры, коряги и всю, всю гниль вековую, болотную с целова света стаскал он в глупой забаве сюда, на дорогу загнетинским, нарочито, чтоб рассыпать цветистый поток, чтоб поглумиться над каждым загнетинским в одиночку.

Медленно расплзается оглохшее время в ушах загнетинских обитателей, и никто не поручится теперь ни за себя ни за друга, что вот, за малейший пустяк, он не тяпнет по затылку кого-то, кто ближе, косой или выгнившим пнем, и не свалит.—У всех одна и та же ноша: нелепая обида и безвыходная скука, скука пней и коряг и низколобого шершавого сосняка.

— Может, и впрямь переставление света,—спрашивает кого-то Прохор. Вот он накуралесил рассыпая цветистый поток, прикинулся жабой и тут же, где-нибудь тут сидит под корягой и смотрит, как мучаются загнетинские.

А загнетинские идут, будто и не идут, и никто не знает, кто поглумился над ними...

— Разве это ноша,—думает дядя Прохор,—косы, да грабли, да жестяная точилка? Ноша? Нет, это он да Чепа превратили в стопудовую ношу жестяную точилку...

И дяде Прохору захотелось тяпнуть, именно тяпнуть по Чепиной плечи косой...

— Раздробить, и все бы сделалось ясно...

Крепко схватилась Прохорова рука за косьевище... А жаба?—проносится мутным туманом под картузом у Прохора: ее никто не найдет под корягами, и все будет так, и будет тоскливей.

— Экая, право, досада...

Он испуганно и подозрительно заозирался кругом на коряги, и неожиданно ярко плеснулась ему в глаза морошка и будто над чем красно и весело засмеялась.

— Веселая ягода... думает Прохор, значит ничево и не будет. Ежели переставленье, зачем эстолько морошки... И Агафийка где-то собирает морошку...

И мертвая скука упала, рассыпалась. И упала с косьевища ослабевшая рука.

— Так как же нам, братцы, быть-то... а?—Снова спрашивает кого-то Прохор.

Но глухая минута еще не прошла... Все молчат, облипшие вереними суеверьями хлопают, звякают жестяными точилками и грузно вы-

таскивают, издерганные корягами и обсосанные жижей, отяжелевшие ноги.

Только Мишка Клюка, он много ходил по свету, он бодро шагает и не боится болота, да мальчишки... Шмыгают мальчишки перед ногами у мужиков, ягоды у баб из-под рук обивают; им что?—их не утомила еще ни болотная жижа, ни белые мхи, ни коряги; им что?—им бы пересвистеть друг-друга—и ладно.

О свистулешниках.

Глухая минута прошла.

— Да как же нам быть-то?—снова спрашивает Прохор.

А кто-то из мальчишек забрался на кочку и пронзительно свистнул Прохору в ухо...—Вот как...

— Свистулешники, оглушили... обрывает мальчишек Прохор.— Гу-у—и снова заперекатывали говоры тут и там.

— Ну и чудашка ты, право, раздается за соснами. Долго ли бы убить... Не свались я в зыбун, убил бы, а за што?...

— А вот, не попадайся под руку, и штоб курицы твоей тоже не было, понял? отвечает другой... И голоса у обоих—как будто двадцать лет не видались два друга, а вот сошлись и беседуют...

— Никто, как Бог; хуже, говорю, бывало, Прохор...

— Нет, братцы-товарищи, Бог тут не при чем. Он у всех разный.

— Боги, говорю, у всех разные,—продолжает Клюка, и голос его, как нож, врезается в болотную глухомань... А я говорю—живому жить надо.

Вот Александро Прохорович как-то сказывал, говорит: поговорку „никто, как Бог“, надо бросить, а надо говорить: никто, как сам человек. И верно. Рази люди с неба добро натаскали? Нет. Дадена земля человеку—ее и люби. И делай, как те удобней, да чтоб твоя удоба сотне каторгой не была. Вот. Вон, люди целы болота высушивают, моря отпехивают. А говори: не Бог, а все мы, от малолетних до набольших.—Свистулешники. Где бы обсудить да за дело, мы от дела да за свистульки, да сотни годов и играем, а чья свистулька не вышла—в зубы... Вот и получилось: дороге верста, а мы на этой дороге десятую версту в околесины загибаем...

— Да кабы все порядошные, да все по порядку, о чем бы и речь.

— Да из-за чего ломаться?—пучится Чепя. Сам говоришь, пустяшина и резун, и двадцать пудов... а тут ему подавай дорогу и машины.

— Так я и говорю: пустяшина она—с Чепиной плешью, а ежели на умных—тыщи пудов...

— Правильно,—поддерживают те, что помоложе.

— А ты гляди под ноги-то, колокольня, а то рыло своротишь. Тыщи...

— И сворочу... Вот считай. Ежели 100 десятин, да по 300 пудов, што тут?.. Эй вы, долой свистульки, ну-ко...—командует Мишка Клюка школьникам...

И мальчишки, как воробьи в конопле, засовались меж сосен, ищут, чтоб толще сосна и глаже кора. А те, что разбитнее, давно уже сами высчитывают...

Царапают косариками на шершавой коре умножение, притихли, забегают вперед и опять...

— Где им, разе их чему учат, безбожников,—огрызается Чепа. Им бы собачиться да обутку портить...

— Ничего...

— А по-моему, что ни делай, а у Бога силой не вырвешь...

— Нет, вырвешь. На наше почтение вырвешь...

А мальчишки перебегают от сосны к сосне и звонко кричат:

— 30 тридцать!

— 300 триста!

— 3000 три тысячи!

— 30000 тридцать тысяч!

И звонко врезаются детские голоса в болотную глушь.

Людям свое и болоту свое. И по-новому насторожилось болото. Тысячи лет дремало оно под лягушечий квак. Стонами кулика, да плачем пугливой пичуги, да хохотом гулко го филина пугивало оно запоздалых прохожих: красной моршкой, да журавикой заманивало богомолку и болтливую ягодницу в мертвый зыбун, где от века маячит туман, и бластится сухорукая нежить...

Под шумы сосен дремало оно, глухими ветрами рыдало в осенние сумерки, и было оно господином, могучим, как смерть, на тысячи людских поколений, в сиих просторах загнетинских вотчин...

Дремало оно и дурманило... А тут—таково от века не было. Не новые ли колдуны, безбородые, появились,—вот они царапают тайные знаки на шершавой коре и по-новому заклинаят болото...

— Три тысячи, тридцать тысяч...

Весело слово и веселый пожар.

— Вот тридцать тысяч. Значит, на 20 хозяев—по полторы тыщи на нос. Вот вам и бог, и пустяшина. Да, по-моему, с дураками и богу не весело... Дураку 30 пудов, а умному 1500.

— Не знаю,—неуверенно ухмыляется Чепа,—бирывал я и клеверу, а выросли поди-тко три клеверинки, а больше какая-то стерва колючая.

— С богом-то оно и лутше.

— А трава у тебя не лутше...

— А дай-ко бы по-настоящему свет-то, да машины, оно бы во сто раз и скорее и пользы в тысячу раз больше. Вот, вместо 30 пудов заяшника, накосил бы в одном заболотье 1500 пудов, да в лугах у дому, да в полях, значит, где одна корова, было бы 20; да што и другое прибавилось бы, да этак по всей вотчине...

— А и верно, братцы. жисть-то, она, што ни день, конем заиграла бы...

— Тут и голопупые не ходили бы; да при таком деле, чем трагиться на глупой работе, все гуляючи сделал бы, и около дому порядок завел бы каждый—и садик, и пчельник, и все... И книгу полезную, разумную почитал бы. на все время хватило бы...

— И не трепало бы этак, как меленку, верно...

— А все от чево? а вот и нищета и темнота от глупой работы, да от бездорожья. Одуреет человек на негодной шабуре, ну и блазит ему всякое по эким дорогам.

— Долго ли бы дорогу?... Песок вон, сосняк—рядом, вози, да вали, руби, да откладывай, а канаву руками выкидаешь, не то што...

— Верно, братцы, долго ли бы... для себя же... А польза видимая.

— А по бокам канавы, кусты да березник, вот тебе, Чепа, и булевар...

— Не выйдет... Потому, скажем, мы согласны, чернихины—нет, а говорухины и придут, да делать не станут...

— Вот тут-то мы и свистулешники. Язык есть, голова есть, руки—быков убивать можно, и простору у нас не измеришь, а толку, говорится, нет. Вот, примерно, дорога... надо?—надо. Придут нам дорогу делать, скажем, архангелы?—нет. И ни француз, ни немец, ни англичанин не придут, а придут—и остальную спортят... Значит што? а вот што: чуть што—дело, сейчас собрание, на то и свобода добыта кровью.

— Да што толку? одному—то, другому—то.

— Правильно, тут и ясно будет, кому чево надо, а по-моему нет ни одной животины, чтобы худоба хотела... А договорились, скажем: быть дороге... сейчас постановление, а постановили, значит—закон...

— Законы, Миша, без бога да совести не помогут, Миша, нет.

— Нет, помогут. Што бог? Ты молись пню, а я коноплю, а каши с маслом всякому надо, значит и добывай кашу свою разумной работой, разумный труд—вот совесть... А с дураком и резоны короткие—запрягайся с нами и на работу, а не хошь—вот тебе: Вьюг, Асток и Запад, долой, а с нами тебе не дорога... На умное и полезное дело за шиворот дурака тащить надо, а будет время и—дураку слюбится... Нет, Иван, не бог тут надо, молитвой дороги не сделать, молитвой и поля не засеять, а дураку да лодырю-живодеру оправдание,—тут надо организация.

— Как? переспрашивает Иван.

— Орг-гани-и-за-ция.

— Веселое слово... Только едва ли.

— Чево: едва ли?

— Правильно,—поддакивает Прохор и то, што гнело в груди у Прохора, как стог прошлогоднего сена, вспыхнуло и загорелось. И закорчились в груди у Прохора древние страхи и бреды болотные, стора в веселом пожаре...

Конец болоту и новый зарок.

Дохлапывают загнетинские последнюю грязь. Один за другим выходят на зеленый пригорок. И снова сплетаются в цветистый поток.

Выше встали туманы на мертвые зыбуны, но они позади, и слышно, плывет из тумана:

— Ну, Корнелий и говорит... говорит, хошь я тебя, Фекла Серафимовна, и очень уважаю, и мать моя тебя любит, а переставленья свету не миновать...

— Не-э-эт, Серафимовна, не миновать, милая, не-э-э-э...

— А ты, Чепиха, все пустое.

— А ты еще молода невенчанная вдова, во щте.. Агафиюшка...

— Ну ее.

— А мед... Это и сладко и для здоровья пользительно.

— Ище бы: мед от озыку—первое дело...

— А здоровый человек, да неизмаянной, он и на работе пригожей, и в деле ласковей... везде..

— Ну, здоровый мужик али хворый, разве сравнишь... весело щечкуют молодухи и девки и тоже выходят из-стороны на пригорок. Туго скрипят корзины, полные красной морошки, и скрип этот, будто музыка, льется в прозрачные сумерки, льется и отмечает бабьи следы.

— Агафийка! окликает Прохор еще из болота...

— Я тут, вышла. Ты-то иди поскорее.

А впереди закат, и светло на зеленом пригорке...

— Вон бабы-то меду хотят... надо пчельники оборудовать...

— И это не штука... Пчелу али клевер выдумывать нечего, они готовы, возьми, да с толком пользуйся...

— Верно.

— Правильно.

И снова клеится к слову слово в узорную быль. Новые думы печатаются в мужичьем уме. Новые небывалые силы ширятся в груди у загнетинских; вот еще и разум опустится в руки, чтобы претвориться в дело и наполнить радостной жизнью безбрежный простор загнетинских вотчин...

— И организацию выдумывать неча... тоже есть кооперация и советы... только по-настоящему возмись, по правде, во всю их ширь, и не сгинешь.

— Правильно, Мишка...

— Правильно.

— Ну, братцы, пошагивай... пора.

И торопливей шагают загнетинские.

Ярко бьет в закорузлые лица загнетинских заходящее солнце, путается красное в лохматые бороды, и кажется, не к дому они идут, а льются с зеленых пригорков цветистым потоком туда, в зарю, в веселое и говорливое завтра.

— Только как же, Прохор, без бога-то? а? Без бога и этак весело?— чмокает дядя Иван. Вон как весело пошли загнетинские... любо...

— А ты слушай, ты все о птице да о том о сем, а птица—она не резон человеку. Человеку другой зарок, чем птице. Ему трудом да разумом украшаться надо,—и оба выходят на зеленый пригорок.

Дядя Прохор обернулся и плюнул в глухое беспутье последнюю горечь. А дядя Иван посмотрел в синеву и истово перекрестился на золоченую маковку Дионисия, в последний раз блеснувшую в вечернем тумане.

— Ноне великое облегчение народу... пусть бы...

А кто-то в болоте сзади еще ворочается, хлюпает жижу, и печально несет из болотных туманов:

— И-и-гоо-ре... бр-а-ц ты м-о-о-й, не знаю... Как она увидела, да вдоль по чугунке, а он все ближе, ближе; я ему крычу: будь доп... Свороти... А он, сволочь, свиснул, да што было, уж и не помню... Очнулся это я,—лежу под откосом, а рядом хвост да копыто и все, а его и след простыл. Только дымок за лесом. Не-э-э знаю, такая была, братц ты мой, покойница кобыла-то...—снова теряется за соснами и корягами голос.

А впереди толются на Западе облака, но облака в огненно-красном пожаре. И плывут они, облака, над загнетинской вотчиной, с востока на запад. И подгорают...



Электрoфикация С. С. С. Р.

„Коммунизм — Советская власть
плюс электрофикация.

Н. Ленин.

Роль кооперации в электрофикации России.

Достижения области нашего электростроительства, принимая во внимание условия, в которых они осуществлялись и осуществляются, весьма значительны, но размер самой программы электрoфикации так грандиозен, что он требует для разрешения его величайшего экономического и технического напряжения.

Оценивая все трудности, связанные с возможно скорейшим осуществлением этой громадной задачи, „Юго-Вост. Кооперация“ в № 11 замечает:

„Одной из важнейших очередных задач Советской России—электрофикации страны—ни государство, ни банки, ни какое-либо гособъединение в данное и ближайшее время не могут уделить такие средства, которые могли-бы иметь серьезное значение для разрешения задачи“.

Но это не значит, что надо опустить руки. Эта работа должна остаться стоящей в порядке дня.

Электрофикацию страны можно разбить на три категории: 1) электростроительство большой мощности в районах стoверстного и более радиуса для нужд промышленности или железных дорог; 2) городское электростроительство, преследующее цели городского освещения и нужды городской промышленности и 3) электростроительство местного значения. Первая категория строительства—область деятельности государства и банков, вторая—область инициативы местных Совнархозов и Коммунхозов, третья же должна принадлежать главным образом кооперации.

„И именно в этой категории электростроительства и при нынешних условиях мы имеем уже значительные достижения, а дальнейшее вполне реальное расширение их пойдет еще успешнее при условии, что кооперация широко и энергично разовьет в этом направлении свою деятельность. Эта категория строительства—область кооперации, и только она одна может достигнуть здесь нужных результатов“.

В каждой волости, селе, станице найдутся средства для их электрофикации; суметь их собрать должна кооперация.

„Развитие работ в этой категории электростроительства облегчается тем, что почти в каждой станице или селении можно найти здание, которое легко приспособить для станций, во многих станицах и селениях можно найти бездействующий источник приводной силы, некоторые работы могут быть произведены населением своими силами, без всякого обременения, напр., подвозка материалов, развозка столбов, копка ям для них, помощь при установке столбов и пр. Когда населению будет разъяснено, что фактически это делается не бесплатно, ибо этим удешевляется стоимость ему же строящейся станицы, то оно охотно эти работы выполнит“.

Местные ЕПО могут, объединившись с сельскохозяйственным или кредитным товариществом, оформить объединение в кооператив электростанции и собрать нужные средства.

Нужна только энергия, неустанная пропаганда, связанная с строго деловым практическим подходом к постройке предполагаемого сооружения.

„И недалеко то время, когда наряду с ликвидацией через всеобщее образование тьмы неграмотности яркий свет электричества уничтожит по станциям и селам крошечную естественную тьму“.

Электрфикация деревень на Украине.

„Эк. Жизнь“ в № 207 характеризует стремление украинской деревни к электрфикации:

„Интерес этот в первую очередь устремлен на устройство электрического освещения, а затем и на установки для приведения в действие соломорезок, молотилок и мелких предприятий кустарного типа (мельниц, маслобоек, крупорушек и маслодельных заводов)“

Следует отметить, что за последний год в Украине возникло несколько десятков электрических установок, при чем инициатива в этом деле принадлежит главным образом с.-х. кооперативам, имеющим двигатели внутреннего сгорания или локомобили. В настоящее время с. х. кооперация располагает около 400 подобных двигательных единиц, могущих быть использованными для электрфикации деревни. Кроме того, техническое бюро при Сельском Господаре приходит на помощь кооперативам, разрабатывая сметы на электро-установки, согласовывая их с электротрестом и оказывая техническую помощь в электрфикации сел.

Однако, замечает статья:

„Успешному развитию работ по электрфикации препятствует несоответствие между ценами на хлеб и стоимостью электрических установок и вместе с тем отсутствие долгосрочного кредита.“

Средняя стоимость электрической установки на 500 дворов достигает 40.000 рублей зол. или 120 тыс. пуд. хлеба. Таким образом, на каждый крестьянский двор падает в среднем 240 пуд. хлеба, которые необходимо внести в 2 года, так как на больший срок электротрест не открывает кредита“.

Как на выход из этого затруднительного положения, статья указывает на необходимость кредита по крайней мере на пять урожаев и приводит мнение руководителей Сельского Господаря об оказании помощи кооперативам, принимающим на себя организацию электроустановок путем выдачи долгосрочных (на пять лет) ссуд, рекомендуя для этого использовать также часть капиталов Госстраха, так как проводка электрического освещения в украинские крытые соломой хаты предохранит деревни в значительной мере от пожаров.

Работа Главэлектр.

„Эк. Жизнь“ в № 178 и „Торг.-Промышлен. Газета“ в № 199 дают сведения о работах Главэлектр, как выполненных, так и намеченных на будущее время. Приводим сжатую сводку из этих данных.

К настоящему моменту заключено составление ориентировочного производственного и финансового плана на 1923—24 г. и составлен ориентировочный план импорта электроимущества, необходимый для строительства электростанций.

Достигнуто соглашение с Промбанком о кредитовании заграничных закупок электроматериалов для треста слабого тока ЭТЦР, Петрограда и Эльмаштреста.

Разработан и внесен в президиум ВСНХ проект постановления СНК, предоставляющего право Госплану не только устанавливать контингент импорта электроизделий, но и распределение его между заинтересованными организациями.

Идет работа по составлению новых планов электроснабжения Москвы, Петрограда и ряда районов.

Из научных работ Главэлектро за август следует отметить работы по исследованию диэлектриков и испытательные работы по ламповому производству.

Продолжались в августе также и работы по электрофикации; шла разработка материалов по Нижегородскому району, Уралу, Татарской республике и электрофикации московского угольного бассейна.

Разработан доклад об'емкости электротехнического рынка на пятилетие 23—28 г.г. и финансовый план производственной стороны электропромышленности.

За август прибыло около 6 милл. пуд. электроматериалов. Торговая деятельность трестов сосредоточена в коммерческом отделе Главэлектро, на который возложено ведение операций по импорту и снабжению, регулирование кредитования заграничных заказов и объединение торговых операций электротехнических трестов.

Богородское уездное товарищество по электрофикации.

„Известия МСПО“ в № 98 дают подробную картину электрофикационной деятельности в Богородском уезде Московской губернии:

„Наличие крупной государственной станции „Электропередача“, с районом действия в 1500 кв. верст, вызывает среди местного населения сильную тягу к электрофикации. Из 207 селений 176 при опросе выразили желание получить электрическую энергию. Для 50 деревень имеются планы и материалы для составления проектов электрофикации каждой из них.

19 деревень уже электрофицированы“.

Отмечая, что в прошлые годы станция электрофицировала деревни за свой счет, а население участвовало только в земляных работах, установке столбов и т. д., „Известия МСПО“ сообщают, что в настоящее время за отсутствием свободных средств у „Электропередачи“ вся работа должна вестись за счет деревни.

Возникшее в сентябре минувшего года Т-во значительно расширилось: в него вошли Богородский уисполком, коммунотдел, земотдел, собез, комбинат и др. учреждения.

Деятельность Т-ва проявляется в различных формах, и развитие ее обеспечено и на будущее время.

„Оказывалась помощь по составлению планов и смет, по закупке электроматериалов и советами ряду деревень. Производится электрофикация 4-х деревень вблизи Богородска: Кручино, Малое Буньково, Новое Торбеево и Лапино—всего 600 дворов. Деревням отпущены в рассрочку медь, крюки и изоляторы. Улажены все препятствия для прокладки магистралей до 2-х верст длиной от Богородско-Глуховской подстанции до этих деревень, выстроены две будки для трансформатора, подведены столбы, производится установка на улице“.

В будущем 157 деревень с общим количеством свыше 10.000 дворов ожидают электрофикации“.

Правление Т-ва состоит из известных населению местных рабочих и служащих. „Электрокредитом“ выдвинут перед Т-вом вопрос о распространении с.-х. машин с электромоторами. Предстоит организовать отпуск населению с.-х. машин, доставить легкие моторы и добиться понижения тарифа на электрическую энергию, необходимую для сельскохозяйственных сезонных работ.

„Формы эксплуатации машин намечаются тройкие, в зависимости от местных условий:

1) Продажа машин населению в кредит.

2) Эксплоатация их самим товариществом.

3) Передача машин в арендное пользование обществом по особым договорам.

К будущему сезону этот вопрос должен быть разрешен товариществом в интересах значительного усиления электрификации сельского хозяйства своего района*.

Пересмотр „Петротона“.

„Эк. Жизнь“ в № 176 сообщает о заседании центральной комиссии ВСНХ по пересмотру трестов, на котором был заслушан доклад о тресте „Петроток“.

Из четырех электростанций треста наиболее крупной и хорошо оборудованной является „Станция 1866 г.“, дающая 62 процента всей отпущаемой трестом энергии, с исправностью станции, доведенной с конца 1922 г. с 52—60% до 100% в настоящее время и с самой низкой себестоимостью энергии 8,32 тов. коп. за килоуатт час (довоенная стоимость 4,84 коп.) при себестоимости килоуатт-часа выше 10 коп. на других станциях треста.

Подкомиссия по пересмотру электротехнической промышленности предложила довести нагрузку „Станции 1866 г.“ до 100 проц., что дало бы ежегодную экономию в 2 милл. руб. золотом. Проведение в жизнь концентрации электроснабжения на этой станции потребует затрат около 1 милл. руб. золотом, что скупится в течение 1-го полугодия*.

Центральная комиссия санкционировала это предложение, возникший же при пересмотре треста вопрос о включении в его состав недостроенной „Уткиной Заводи“ в целях концентрации всего электроснабжения Петрограда — поручила подкомиссии обследовать с участием представителей электростроя и „Уткиной Заводи“.

Электроснабжение Урала.

Произведенным Главэлектром обследованием положения работ по кустованию электростанций Урала было выяснено, что ряд работ в Златоустовском, Пермском, Екатеринбургском и Челябинском районах может быть закончен еще в текущем строительном сезоне.

В Златоустинском районе возведены сооружения для питания Бакальского железного рудника от электростанции Саткинского завода, и линия передачи может быть пущена в нынешнем году.

Цель кустования в Пермском районе — подача энергии в сеть Пермской Городской станции, работающей недостаточно экономно, с электростанции при заводе бывш. Лесснера. Переоборудование линии передачи и сооружение двух подстанций предполагается закончить также в текущем строительном сезоне.

Рациональное снабжение электроэнергией предприятий Уральского медного треста потребовало кустования станций Екатеринбургского района, которое и предполагается закончить в декабре месяце.

В Челябинском районе работы имеют целью снабжение электроэнергией с Челябинской станции каменноугольных копей района; эти работы близятся к окончанию, и пуск линии в ход намечается с ноября текущего года.

Все указанные работы ведутся за счет местных средств под руководством Главэлектром.

Кроме того, проектируется ряд новых работ, как, напр., снабжение Екатеринбурга электроэнергией со станции Березовского завода, объединение электростанций Беловежского и Кирлянского заводов и др. но для выполнения их повидимому потребуются помощь центральных органов.

На электрическом рынке.

„Торг.-Пром. Газета в № 207 помещает сведения о состоянии электротехнического рынка:

„Обороты госуд. розничной торговли электротехническими материалами прогрессивно увеличиваются. В настоящее время можно говорить не только об успешной конкуренции с частным рынком, но уже о почти полном завоевании розничного покупателя“.

Месячные обороты некоторых розничных магазинов ЭТЦР достигают 50.000—70.000 руб. зол., а таковые же обороты Моск. отд. ЭТЦР, начиная с января, ежемесячно, кроме только июля, неуклонно росли.

Приведя цифры, характеризующие движение Моск. отд. ЭТЦР в сторону уменьшения расходов, газета резюмирует:

Так, в январе общая сумма накладных расходов к сумме всего оборота составляла 13,80%; в следующие месяцы это отношение меняется, и в июне расходы составляют уже меньше 20%.

Это улучшение торгового оборота показывает, что ЭТЦР выбрал правильную линию, с одной стороны, широких работ по всему союзу республик в деле, как местной электрофикации, так и более мелких монтажных работ, с другой стороны, в деле овладения розничным рынком в Москве.

Участие в Электронкредите.

Центросоюз, оплатив стоимость $\frac{1}{5}$ паевого капитала общества по финансированию местной электрофикации—Электронкредита, который выражается в сумме 100.000 руб. золотом, взял на себя распространение 2000 акций о-ва по кооперативной периферии.

В Союзкартофеле.

Сооружаемая союзом Кулаковская дизельная электростанция (в Меленковском у. Владимирской г.), электрофицирующая 9 селений и столько же картофельно-терочных заводов союза, мельницы и крупорушки, будет готова осенью текущего года. На ее сооружение отпущено 55.000 зол. руб. Станция кладет начало электрофикации большого промышленно-кооперативного района, где намечается в дальнейшем значительное расширение электроснабжения сельского хозяйства.

В Сессии Совета Союзкартофеля.

Совет Союзкартофеля постановил призвать союзы и объединения картофельной кооперации к планомерной работе в области электрофикации крестьянской картофеле-терочной промышленности.

Новая электростанция.

1 октября в Луге заканчивается постройка новой электростанции,

Товарищество по электрофикации.

Образовалось паевое товарищество по электрофикации Петроградского уезда. На первое время т-во устраивает небольшую электростанцию мощностью в 60—90 киловатт, обслуживающую район в 20—30 верст в округности. Акционерами т-ва являются преимущественно крестьяне.

Закладка понизительной станции.

16 августа в Петрограде состоялась торжественная закладка здания Волховстройской понизительной станции, по которой энергия, получаемая из Волховстроя, будет распределяться по отдельным потребителям.

Постройка Екатеринбургской электростанции.

В Екатеринбурге организовалось новое акционерное общество Екатеринбургской электрической станции, имеющее целью постройку и эксплуатацию электростанции на торфяных болотах, находящихся близ города. Учредителями общества являются: Екатеринбургский губисполком, Губкомхоз, Главэлектро, Гормет и Уралмет. Основной капитал о-ва определяется в 2.000.000 руб. зол., разделенных на 12.000 акций. Не менее 51 проц. акций распределяется между учредителями и местными госучреждениями и предприятиями.

Плотина на Волховстрое.

Волховстрой приступает к одной из самых трудных работ—постройке плотины. На левом берегу закончена выемка котловины и начата бетонировка основания плотины. Для средней части плотины строятся железобетонные кессоны. Для расширения бетонного завода при силовой станции из Финляндии прибыла партия бетономешалок в 12 шт.

Финансирование местной электрофикации.

Правление о-ва „Электрокредит“ установило с 1-го сентября с. г. новые льготные условия финансирования электрофикации.

Размер процентов по долгосрочному кредитованию понижен: вместо прежней скалы от 7 до 24% годовых теперь будет взиматься не свыше 7—15%, при чем допустимо понижение процента еще на 1 единицу, в зависимости от наличия особых условий у клиентов о-ва.

Сроки погашения ссуд установлены следующие: 30% в первую половину срока, остальное по соглашению в каждом отдельном случае.

Электрофикация деревни.

В Харькове для усиления работ по электрофикации деревни УЭС'ом организовано специальное бюро из представителей УСНХ, Сельского Господаря, всеукраинской конторы Госбанка, КЭУ и Электротреста центрального района. Бюро будет находиться при УСНХ.

Финансирование Шатурской электростанции.

На работы по постройке Шатурской Государственной электрической станции Совнарком РСФСР постановил отпустить 342 тысячи товарных рублей.

Электрофикация Корельских деревень.

Строющаяся в с. Кондопоге гидро-электрическая станция, помимо обслуживания технических нужд Кондопоя, по предположениям КСНХ, будет давать электрическую энергию также и для целого ряда деревень, расположенных по линии Кондопога—Петрозаводск.

Дальнейшую электрофикацию карельских деревень предполагается вести путем устройства мелких гидро-электрических установок, чему благоприятствуют многочисленные порожистые реки и водопады.

Вместо металлического лома—электростанция.

Новониколаевскому УЭКОСО одной немецкой фирмой сделано предложение вывезти в Германию свыше 100.000 п. металлического лома, взамен чего фирма предоставляет полное оборудование электростанции.

Электрофикация гор. Подольска.

Электропланом при Главэлектро принят план электрофикации гор. Подольска. Город временно будет снабжаться энергией от электрической станции завода бывш. Зингер. В будущем Подольск предполагается включить в проектируемую высоковольтную линию Кашира—Москва.

Электропропаганда среди красноармейцев.

По инициативе Политуправления Московского Военного Округа принят ряд мер для ознакомления войсковых частей, а также ком. и полит. состава с вопросами электропромышленности и электрофикации. Цель этих мероприятий—дать каждому красноармейцу возможность выполнять у себя на родине простейшие электротехнические работы.

Выставка по электрофикации Украины.

Главполитпросвет, по поручению ВУЦИК'а, ведет работу по организации выставки электрофикации Украины, открытие которой приурочивается к предстоящей в сентябре „Неделе электрофикации“. Цель выставки—пропагандировать идею электрофикации Украины, на ряду с освещением современного положения электрофикации, а также теоретической разработки этого вопроса,—пропагандировать идею электрофикации. Для наибольшей популяризации выставки ее предполагается передвигать по Украине.

Опыты по сжиганию донецкого штыба.

В связи с постройкой Штеровской электростанции, ВСНХ вошел в СТО с указанием, что в настоящее время необходимо поставить ряд опытов по сооружению рациональных топок для сжигания Донецкого штыба на Штеровской электростанции. Госплан уже одобрил производство таких опытов и принял кредиты на них в сумме до 43,6 тыс. руб. зол.

Участие на международной электротехнической конференции.

Президиум Госплана признал желательным командировать представителей русского электротехнического комитета на предстоящий в начале ноября текущего года в Риме первый послевоенный съезд международной электротехнической комиссии. Работы съезда будут направлены, главным образом, на выяснение вопросов международной унификации стандартных форм для электромашин, изоляторов, напряжений и т. п.

Работа электрической печи.

Вновь построенная в Екатеринославе электрическая печь с вращающейся вольтовой дугой на заводе бывш. Шодуар к настоящему времени сделала уже около 150 плавов (за 6 недель), причем хромовая сталь, изготавливаемая на этой печи для волочильных досок, получавшаяся до сих пор исключительно из-за границы, оказалась весьма хорошего качества.

Местная электрофикация.

— На Сутиевском заводе (Украина) электрофицировано 180 дворов.

— По подсчетам Сельского Господаря, в ближайшее время на Украине может быть устроено 20 электрических установок, на что потребуется около 750 тыс. зол. руб.

— Пермскому губисполкому Электрокредитом предоставлена ссуда в размере 72.000 зол. р. на установку гидроэлектрической станции в Оханском районе, где в первую очередь электрофицируется 40 деревень, во вторую—около 200 деревень.

— Сельско-хозяйственное Т-во Угодский Завод получило ссуду от Электрокредита в размере 18.500 р. зол. для электрофикации селений.

— Гор. Кологрив (Костромск. губ.) получил ссуду от Электрокредита в 27.800 зол. р. для электрофикации города и прилегающих деревень в районе 3-х верст.

— Харьков блокирует городскую электростанцию с заводскими для усиления мощности.

— В Киеве ведутся работы по снабжению города электроэнергией в нескольких направлениях: использование перепада на Досенке, порогов реки Рось, торфяников Бучанского болота и других. Восстанавливаются городские станции с приспособлением их к торфяному топливу (топки Макарьева). Предполагается в ближайшее время восстановить 75% мощности киевских станций, равнявшейся 26 170 л. с.

— В Одессе восстановлено электроэнергии 12 000 квт. из 16.250 квт.

— В Екатеринославе пока ремонтируются прежние электрические станции.

— Полтава, Бахмут и многие другие коммунальные хозяйства на Украине ведут восстановление, расширение и переустройство своих электростанций.

— Богородским Т-вом по электрофикации (Моск. губ.) частью выполнены, частью намечены следующие работы: электрофикация деревень Кучино-Торбеево; продолжение строящейся магистрали до деревни Малзино и ее электрофикация; электрофикация деревень Платаново и Ожерелки с 166 дворами и деревни Дубны с 80 дворами.

Обзор печати.

Культурно-просветительная работа в кооперации.

В № 11 „Волго-Донского Кооператора“ т. Смоль приводит соображения относительно необходимости усиления культурно-просветительной работы в кооперации.

Отмечая нашу почти повсеместную отсталость в отношении этой работы, автор, признавая культ.-просв. работу за мощное орудие перевоспитания и привлечения рядового потребителя в кооперативную семью, находит, что стремление обывателей на рынок, в виду дороговизны товаров в кооперативе,

„происходит, помимо других причин, также и вследствие отсутствия культурно-просветительной и агитационно-пропагандистской работы среди масс.

Если бы обыватель, член об-ва, знал, что дороговизна товаров в кооперативе есть явление временное, если бы он знал через печать, через живое слово, что в этот серьезный момент нужно не „вешать голову“, не бежать за „дешевым“ товаром к Луке Лукичу на частный рынок, а, наоборот, всем дружно объединиться и всеми силами и средствами поддержать свой кооператив,—то мы уверены, что каждый и все не задумались бы о „дешевых“ товарах на рынке, а соединенными силами вывели-бы свой родной кооператив из тупика, переплачивая в него копейку—две, чтобы впоследствии иметь в нем на самом деле дешевый товар и продолжительный льготный кредит“.

Подходя к практическому проведению в жизнь культурно-просветительных вопросов, автор разбирает подробно методы культ.-просв. работы в селах и деревнях с одной стороны и в уездных городах—с другой.

В селах и деревнях главным мероприятием автор считает:

„устройством кооперативных бесед с гражданами, приспособлявая таковые к свободному времени и делая программу этих бесед наиболее интересной и простой, выдвигая наиболее насущные жизненные вопросы, волнующие граждан. Такие беседы должны быть обязательно 1 раз в неделю в определенный день, чтобы граждане привыкли к этому порядку, что без сомнения увеличит посещаемость и в конце концов привлечет почти все население.

Рекомендуется кооперативные беседы не соединять с митингами общественной работы, так как такое положение может обессилить значение кооперативной беседы“.

Из других мер, автор останавливается на обязательной периодической расклейке на видных местах кооперативных газет, плакатов, лозунгов, устройстве читальни с кооперативной литературой, доступной пониманию крестьянина, продаже кооперативных книг из лавки кооператива и устной агитации за кооперацию отдельными кооперативными работниками независимо от места, времени и количества аудитории, с привлечением к этой работе коммунистической молодежи и местных культурных сил в лице учителей, служащих и т. п.

В уездных городах автор дополняет вышеприведенную программу включением в нее устройства спектаклей и вечеров с кооперативными пьесами, устройства агит-судов на кооперативные темы, посылки и содержания стипендиатов в высшие кооперативные школы, издания кооперативного листка, принятия шефства над каким-нибудь учреждением или организацией и выписки возможно большего количества кооперативных газет и литературы.

О значении домов крестьянина.

Статья г. Александровича „Трактир, чайная и кооперация“, помещенная в настоящем номере нашего журнала, затрагивает важный очередной вопрос об организации красных трактиров в сельских районах.

„Вятская Правда“ в № 143, обсуждая значение домов крестьянина в деле смычки крестьянина с рабочим, говорит, что для этой цели дом крестьянина должен быть действительно дом крестьянина, т. е.

„не гостиница и постоялый двор для крестьян. Не помещение для собраний, представлений и лекций в роде старых народных домов. Не бюро юридической помощи крестьянам, в роде адвокатской конторы. Не библиотека-читальня и сельско-хозяйственный музей. Не коммиссионная контора по продажам и покупкам для крестьян, не бюро экскурсий для крестьян по музеям и промышленным предприятиям. А все это вместе—в одном учреждении“!

Такое учреждение должно быть устроено и руководимо заботливой товарищеской рукой,—тогда оно будет действительно домом крестьянина. Оно должно взять на себя:

„*всю заботу* о материальном устройстве крестьянина в городе, начиная с квартиры, бани и кончая обедом;

всю заботу о проведении его дела в советских учреждениях в кратчайший срок и без личных хлопот самого ходока;

всю заботу о наиболее выгодном для ходока устройстве его торговых дел в городе.

Тогда у крестьянина-ходока останется свободное время, а у дома крестьянина будет возможность *заняться с ходоком главным—просвещением*.

Оценивая огромное значение такого дома, газета указывает на его общекультурное, гражданско-воспитательное, образовательное и агитационное влияние,—особенно последнее:

„*Агитационное влияние* во сто крат более сильное и глубокое, чем лучшие речи лучших агитаторов в пользу Советской власти: влияние *незабываемое*“.

В подтверждение сказанного, газета приводит ряд восторженных, дословных отзывов крестьян ходоков о таком доме—Центральном Доме Крестьянина.

Смычка между наукой и деревней.

„Эк Жизнь“ в № 201 сообщает о диспуте на тему „Смычка между наукой и деревней“, состоявшемся 6 сентября на Всесоюзной Сел. Хоз. Выставке.

При единогласном признании нужности знания для деревни.

„спор был только между оптимизмом и пессимизмом, между верой в необходимость и возможностью очень ударного, ускоренного и плодотворного единения науки с практикой нашей деревни и между убеждением в том, что это еще пока невозможно, что для этого нужны многие годы, что предварительно нужно провести очень большую работу по подготовке новых преподавателей и по коренной перестройке всей школы в этом направлении“.

Констатировалось, что по существу агрономы еще слишком далеки от деревни, и состояние агропомощи населению неудовлетворительно. И в речах профессоров Минина, Тулайкова и Левицкого и крестьян было ясно желание найти общий язык и общее решение.

„Тов. Брагин, который подчеркивал необходимость отказа от расчетов на дальние сроки, говорил также о необходимости принять те же методы, которые дали возможность в такой срок построить эту выставку.“

Выступления крестьян показали, что и в деревне велика жажда к знаниям, что деревня их ждет, тянется к ним, сознает все их значение, но что она должна получить их не в сухой научной форме, а в форме практических, легко и быстро усвояемых указаний, в форме самого наглядного и показательного живого примера“.

Председательствовавший т. Сосновский отметил, что это собрание, являющееся несомненно первым в ряде намеченных этого же рода собраний, является важным явлением в жизни нашего сельского хозяйства, так как никогда еще крестьяне и агрономы не имели возможности обменяться мнениями по столь жизненному вопросу в таком многолюдном собрании.

„Резюмируя сущность речей, т. Сосновский указал, что вопрос только в том, действительно ли правы наши ученые, утверждающие, что нужно очень много времени для поднятия нашего сельского хозяйства, или же его можно провести гораздо быстрее, применяя новые способы, учитывая все те органические изменения, которые, несомненно, произошли в нашей деревне, а также общий темп всего нашего хозяйственного строительства, всей жизни, роста и побед Красной Армии.“

— Нужно строить по-новому. И можно строить по-новому,—так дружно ответила аплодисментами переполнившая открытый театр двухтысячная аудитория“.

Через кооперацию к социализму.

Под таким названием „Волго-Донской Кооператор“ № 12 помещает статью на тему—смычка города с деревней.

„Город и деревня нуждаются в смычке, в объединении, в постановке общих целей и в стремлении разрешить их сообща. Следовательно, жизнь города, пролетариата и жизнь деревни, крестьянства недостаточно еще слились, между ними существует некоторая разрозненность, хотя конечные цели их, по существу, одинаковы.“

Пролетарий—коллективист, а крестьянин, хотя и бедный,—собственник. Эти два полюса мировоззрения в сущности и создают невязку между городом и деревней“.

Следовательно, возникает вопрос о путях и методах, которые позволили-бы усилить первое мировоззрение и ослабить второе.

„Спрашивается, можно-ли вести в этом направлении работу, можно-ли достигнуть успехов, если условия и обстановка самой жизни создают эти расхождения“?

Отвечая утвердительно, статья указывает, что задачу о создании условий, ослабляющих, с одной стороны, собственнические чувства, а, с другой, прививающих идеи коллективного творчества, как раз и разрешает кооперация.

„Правда, путь кооперативного движения длинен и тернист. Владимир Ильич определяет его десятками лет, но зато он верен“.

„Теперь мы имеем только потребительских обществ в России около 23.000 с 10 миллионами действительных членов, а 60 лет тому назад у нас не было ни одного кооператива 60 лет для истории очень небольшое время, а кооперация сделала большой шаг вперед“.

Характеризуя 7-е июля—день объединения международной кооперации,—как явление, указывающее на рост и силу кооперации, статья говорит:

„Владимир Ильич верно поставил задачу для нашей эпохи, и она заключается в укреплении и расширении кооперации.“

Выполним ее—цель будет достигнута, наступит царство социализма“.

Кооперация и книга.

В № 32 „Рабочего Кооператора“ приводятся соображения в пользу вовлечения кооперации в настоящий момент в издательское дело. Указывая на то, что и в этом году печатание учебников является как для союзного, так и для украинского Госиздата ударной задачей, газета говорит:

„Так что, если в отношении выпуска учебников наши госиздаты, выполняя свою производственную программу, удовлетворяют потребности школы — один в 400/о, а другой в 600/о, то можно себе представить, как они справляются с менее серьезными задачами“.

Эти пробелы в производственной программе, конечно, станет заполнять частный издатель, что уже и начинает наблюдаться.

„Мы полагаем, однако, что для Советского государства было-бы выгоднее, чтобы контрагентом Госиздата явилась кооперация, развертывающая также и издательскую работу.“

Нет нужды доказывать одну элементарную истину: лучше иметь дело с кооперацией, нежели с частным капиталистом“.

Далее статья указывает, почему именно кооперация может принести самую существенную поддержку развитию государственного издательства.

„Втянуть кооперацию в издательскую работу выгодно и интересно для государства еще и по другому соображению: распространительный аппарат Госиздата ограничивается губернским городом,—далее Госиздат не может протолкнуть книгу. Кооперация же в лице своих ЕСТ-в и Рабкоопов, внедряется в самую гущу республики. Щупальцы кооперации захватывают самое захолустное село. Вот почему кооперация может не только *издать книгу* но и *протолкнуть ее до низовой читателя*. Это значит осуществить задачу, до сих пор еще не осуществленную Госиздатом“.

Поэтому кооперация явится для Госиздата не конкурентом, а „энергичным помощником, надежным контрагентом и незаменимым по размаху распространителем, который понесет в деревню дешевую книжку, учебник, календарь.“

Еще о кооперативной торговле книгами.

Под таким заглавием „Кооп. Дело“, орган Нижегородского Губсоюза, проводящего на практике большое культурное дело приближения книги к населению, помещает в № 35 очередную статью.

„Организация Губсоюзом книжной базы быстро подвигается вперед. Намечены к открытию филиалы при отделениях и конторах, в первую очередь—в Арзамасе,

Боках, Ветлуге, Сергаче, Лукоянове, Павлове и Лыскове, закупаются книги на ярмарке, выслана из Москвы и на-днях прибудет в Нижний первая партия учебников“.

Приглашая руководителей крупных ЕПО начинать работу, статья напоминает, что торговля книгами и книжными принадлежностями

„... не простая торговля, а культурное дело. Советской властью поставлена задача—ликвидировать к десятилетию Октябрьской революции безграмотность. Без книг и учебных пособий этого делать нельзя, и кооперация должна присоединиться к общей работе в этом направлении, дав населению книгу, бумагу и письменные принадлежности. Потреб. кооперация, и только она может сделать это без особых затрат, попутно,—в процессе своей повседневной текущей работы“.

„Излишне доказывать, что ликвидация безграмотности и распространение просвещения вообще—кровное дело кооперации,—„без просвещения нет сознательных кооператоров, а без сознательных кооператоров нет кооперации“.

Далее, торговля книгами желательна и в хозяйственном отношении, т. к. при правильной постановке она увеличит оборот ЕПО. Наступающее начало учебного года вызвало усиленный спрос на учебники, и операциями с этим самым ходким книжным товаром всего легче развить книжную торговлю.

Учитывая все условия современного книжного дела, Нижегородский Губсоюз нашел возможным отпуск книг в кредит, на общих с другими товарами основаниях и лишь с более продолжительными сроками платежа, при чем книги в кредит будут отпускаться не только кооперативным, но и профессиональным, партийным и культурно-просветительным организациям.

Наука и техника.

Новые русские изобретения.

В настоящее время испытывается целый ряд новых изобретений советских изобретателей: новые электромагнитные весы инж. Крылова, чрезвычайно упрощающие определение качества стали; прибор Наворского, позволяющий обходиться без телефонисток, так как он автоматически включает нужный номер телефона; кинематограф упрощенного типа проф. Игнатовского, устраняющий вредное для глаз мелькание на экране; упругие крылья для воздухоплавательного аппарата; прибор для механического учета, для подсчета в жел.-дор. кассах, конторах и др. изобретения.

Самое крупное сооружение в Европе.

Германия в настоящее время выполняет грандиозный план связывания Северного моря с Черным морем, так называемым Рейнско-Дунайским каналом, для чего оказалось необходимым лишь провести канал между судоходным притоком Рейна Майном и Дунаем от Бомбурга на Майне до Регенсбурга на Дунае. Ведутся спешно большие углубительные работы на Рейне и Дунае, с расчетом, чтобы по этой водной системе могли проходить корабли с морской нагрузкой из морских портов Голландии прямо в Черное море. С проведением этого канала все наши порты Черного и Азовского морей непосредственно связываются с самым сердцем Европы. со всей массой потребителей нашего хлеба и других экспортных продуктов.

Этим каналом в наши южные порты смогут заходить через Роттердам все пароходы из Англии и Америки с экономией пути в несколько тысяч верст. Мы сможем, погрузив сотни тысяч пудов хлеба в Одессе, выгрузить их непосредственно в Руре.

Новая подводная лодка.

В Чатаме (Англия) построена новая подводная лодка типа Х. 1. с водоизмещением в 3.500 тонн и радиусом действия в 6000 миль, снабженная столь же сильными орудиями (в 38 или даже 40½ сант. и 50 калибров длины), как самые новейшие надводные боевые корабли. Подробные данные о лодке держатся в секрете, но предполагают, что она в состоянии принять участие в открытых битвах и имеет скорость около 30 узлов. Кроме того, она с неслыханной быстротой погружается в воду.

Американская печать видит в постройке этой лодки нарушение Вашингтонской конференции, т. к. если действительно удалось построить подводный военный корабль, то ограничение числа надводных военных кораблей лишается всякого смысла.

Успехи тракторостроения.

В настоящее время у нас проявляется большой интерес к делу распространения тракторов, идущему различными путями. Делаются упорные и энергичные попытки организации построения тракторов на собственных заводах.

Так, 6. Ильинский машиностроительный завод в Москве выпустил первую партию тракторов в 50 шт.; Брянский завод также построил первую партию электро-плугов, испытываемых в настоящее время; Таганрогский металлический завод уже приспособляется к выпуску 1200 тракторов в год.

Полеты на Северный полюс.

В Америке на аэродроме в Нью-Джерсее заканчиваются приготовления к полету на северный полюс на аэроплане. Полет предполагается совершить на воздушном судне, длиной в 680 фут., вмещающем экипаж в 20—25 человек. Полет расстоянием в 600 миль имеется в виду совершить в 7 дней.

Новая водяная турбина.

Недавно в Америке и Западной Европе появилась новая турбина инженера Каплана, выгодно отличающаяся от прежних типов целым рядом особенностей.

Ее ротор состоит из лопастей (2-х или 4-х) на подобие переходного винта, а благодаря удачному изменению очертаний трубы энергия подводимой воды используется полностью.

В Швеции работают турбины Каплана мощностью в 10000 лошадиных сил при напоре в 6,5 метр., при чем диаметр их ротора имеет 5,8 метров.

Этот тип турбин особенно интересен для России, где реки обладают небольшим падением, и наверное найдет широкое применение у нас при электрофикации, как дешевый, выносливый и выгодный в эксплуатации вид двигателя.

Гигантские перегрузочные устройства.

Перегрузочные полуавтоматические подъемные краны в крупных портах за границей могут каждый выгрузить из трюма парохода и погрузить в вагоны до 36000 пуд. угля, руды или зернового хлеба в час. Для быстрой перегрузки сыпучих и навалочных грузов из вагонов теперь применяются механизмы, в которых устанавливается вагон с грузом, после чего аппарат совершает в течение 1 минуты полный оборот вокруг своей горизонтальной оси и сразу высыпает все содержимое вагона.

Механизмы устанавливаются на возвышениях, куда вагоны подаются по специальным железнодорожным путям, так что груз без дальнейшей перегрузки прямо поступает в хранилища, как это сделано у нас на Каширской станции для угля.

Искусственный подбор растений.

В г. Санта-Роза (Калифорния) недавно отпразднован 75-летний юбилей Лютера Бурбанка, который в 1876 г. вывел новый сорт картофеля, дающий, по подсчету земледельческого департамента в Вашингтоне, американскому сельскому хозяйству ежегодно плюс в 17 миллионов долларов. Бурбанку, между прочим, удалось культивировать сорт слив без косточек, кактус без шипов, орехи с тонкой, как бумага, скорлупой, черное ореховое дерево, годное к рубке уже через 10 лет вместо прежних 100 и т. п.

„Авио—матки.“

Для военных дирижаблей во Франции соорудили громадные пловучие ангары, так наз. „авио—матки“.

Так как несмотря на обладание большой продолжительностью полета (30—45 часов) современными дирижаблями, ее всетаки недостаточно для разведок над морем, то для отдыха аэростатов-разведчиков, пополнения горючего и боевых припасов и производства несложного ремонта пришлось построить громадные океанские „авио—матки“. Это большие морские пароходы, на палубе которых на каждом могут свободно поместиться два крупных дирижабля.

С постройкой „авио—маток“ малая продолжительность полета дирижаблей утратила свое значение для военно-морского дела.

Мачты для дирижаблей.

Размеры современных дирижаблей все время увеличиваются. Так по последним сведениям в Америке строится серия колоссальных дирижаблей, длиной $\frac{1}{4}$ версты каждый. Чтобы избежать сооружения ангаров для этих гигантов, придумали заменить ангары мачтами, к вершине которых и прикрепляются дирижабли.

Мачта представляет собой круглую металлическую трубу, внутри которой устроен лифт, спускающий команду дирижабля на землю и служащий для доставки на дирижабль всего необходимого перед полетом.

Утилизация солнечной энергии.

На Всесоюзной С.-Х. Выставке выставляется аппарат для утилизации солнечной энергии, названный солнечным рефлектором. Основположником идеи использования солнечной теплоты был покойный профессор К. А. Тимирязев.

Аппарат собирает солнечные лучи вдоль оси устроенного в нем конуса. Трубка в оси конуса нагревается и передает тепло воде: образующийся при этом пар собирается в особом котле.

Возвращение экспедиции Ферсмана.

В Петроград возвратился глава экспедиции Академии Наук в Хибинский край академик Ферсман. Экспедиция его работает уже три года в направлении исследования горных масс края. Во время работы найдены совершенно новые минералы и образования, образцы которых отправлены на сельскохозяйственную выставку в Москву. Особенно блестящие результаты достигнуты экспедицией за это лето; несмотря на установившуюся в крае в августе месяце суровую зиму, удалось обследовать помимо горного Хибинского массива еще ряд других и обнаружить минералы, до сего времени нигде не наблюдавшиеся.

200-летие Академии Наук.

Подготовка к 200-летию юбилею Академии Наук идет полным ходом. Академия заканчивает издание ряда научных трудов по своей истории, а также по истории различных дисциплин. Комитет содействия популяризации художественной промышленности издает юбилейный альбом с портретами всех старых и современных академиков. Непременный секретарь Академии Ольденбург находится в настоящее время в командировке за границей в связи с предстоящим юбилеем Академии.

Увеличение скорости парохода.

Балтийское пароходство предполагает установить на своих морских судах особое приспособление—контр-пропеллер, дающее отталкиваемому винтом потоку воды правильное направление, параллельное оси винта, и увеличивающее скорость парохода, без затраты лишней энергии, на 12—15⁰/₁₀₀.

Электрическая станция без прислуги.

Электростанция в Ли (в штате Масачусетс в Америке) приводится в движение током из Питтеборда вполне автоматически. Прислуга требуется только для производства контроля в определенные промежутки времени.

Экономическая хроника.

За границей.

Урожай ржи в Европе.

Текущий год является благоприятным для Европы в отношении урожая ржи. Для большей наглядности приводим сравнительную таблицу урожая ржи в Европе в 1922 г. и 1923 г.

В тыс. гектаров.

| | 1922 г. | 1923 г. |
|---------------------|---------|---------|
| Бельгия | 2.140 | 2.260 |
| Болгария | 870 | 960 |
| Испания | 3.060 | 3.540 |
| Эстония | 680 | 770 |
| Финляндия | 910 | 1.000 |
| Греция | 260 | 310 |
| Венгрия | 2.930 | 3.200 |
| Италия | 650 | 780 |
| Латвия | 800 | 1.190 |
| Польша | 23.030 | 25.580 |
| Швейцария | 200 | 180 |

| | | |
|-------------|--------|--------|
| Итого . . . | 35.530 | 39.800 |
|-------------|--------|--------|

Полугодовая работа Аркоса.

В НКВТ получены сведения об итогах работы лондонской конторы Аркоса за первую половину текущего года. Всего за шесть месяцев было закуплено товаров на 1.428.214 ф. ст.

За то же время заключенные сделки Аркоса выразились в следующих цифрах: всего за полгода было продано разных экспортных товаров на сумму 3.629.179 ф. ст.

В том же отчете Аркоса приведены данные о погрузках, произведенных за полгода. Всего было погружено для отправки в Россию 179.574 тонны различных товаров, общей стоимостью в 1.454.513 ф. ст.

Торговля Франции.

По данным торгового баланса Франции, за первое полугодие 1923 г. во Францию ввезено товаров на сумму около 13 миллиардов франков, а вывезено—на сумму 12 миллиардов. По сравнению с 1922 г., импорт увеличился на 4 миллиарда, экспорт—на такую же почти сумму. Увеличение объясняется отчасти повышением цен.

Шелководство в Японии.

По последним данным, весенний сбор коконов в Японии дал 233,6 милл. англ. фунт. белых и 64,3 милл. желтых коконов, всего 297,9 милл. фунтов против 288,2 в прошлом году.

Русская пшеница во Франции.

По сообщению из Чикаго, Россия продала Франции пшеницу по 1 доллару 1 центу за бушель. Как это сообщение, так и сообщение Гэскеля о хорошем урожае в России повлекли за собой понижение цен на пшеницу в Соединенных Штатах.

Связь с заграницей.

Образование об-ва „Русско-норвежский лес“.

Представителями Северолеса в Христиании образовано общество „Русско-норвежский лес“ с основным капиталом в 300 тысяч фунтов стерлингов. Половина акций принадлежит Северолесу, половина—голландским и норвежским фирмам. Задачей общества является рациональная эксплуатация лесов Онежского бассейна согласно условий концессионного договора.

По Советской России.

На Бакинских промыслах.

По предварительным данным, на Бакинских промыслах добыто в июле 18.430 тыс. пуд. нефти против 18.264 тыс. пуд. в июне. Кроме того, кустарной нефти добыто в июле 600 тыс. пуд.

Июльский итог проходки составил 2.801 саж.

За первую половину августа добыто на Бакинских промыслах 8.928 т. пудов нефти. По сравнению с июлем (18.346 тыс. пуд. за весь месяц), масштаб добычи несколько сократился.

Пробурено за первые 15 дней месяца 1.273 саж., тогда как за весь июль—2.831 саж.

На рудниках УГКП.

В июле на рудниках УГКП добыто 30.000.000 пудов угля и антрацита, что составляет 106% месячного задания. Вывезено 18.000.000 пуд. угля. На собственные нужды израсходовано 6.500.000 пудов угля. За месяц убыло с рудников УГКИ 3.500 рабочих, из которых 450 забойщиков.

Металлургия Урала.

На 1-е августа по Уралу находилось в работе 5 доменных печей, 4 мартеновские печи и 11 прокатных станков, из которых 4 сортовых, 6 кровельных и 1 рельсовый.

За период с 23-го по 31 июля вновь пущены в работу 1 сортовой и 2 кровельных стана (в Лысьвенском заводе) и остановлены 1 доменная печь (на Надеждинском заводе), 4 мартеновские печи, 1 ватер-жакет, 3 сортовых стана и 7 кровельных станков.

Таким образом, по сравнению с прошлым годом количество работающих в настоящее время доменных печей больше на 150,0 проц., Мартеновских печей—на 100,0 проц. и прокатных станов—на 450,0 проц.

Цинковые и серебро-свинцовые рудники.

Специальная комиссия, обследовавшая цинковые и серебро-свинцовые рудники в районе Тетюхи, на Приморье, установила, что запасы рудных богатств достигают 350.000 тонн цинка, 214.000 тонн свинца и 494.000 тонн серебра. Реализация 24.000 тонн имеющегося в рудниках готового цинкового полупродукта даст средства дооборудовать сплавочную фабрику и приступить к интенсивной разработке рудников.

Завод „Большевик“.

В Петрограде завод „Большевик“ (быв. Обуховский начал с сентября массовое производство небольших тракторов до 40 сил каждый. В первый год завод предполагает выпустить до 300 таких тракторов.

Завод „Красная Звезда“.

В Елисаветграде машиностроительный завод „Красная Звезда“ (быв. Эльворти) выработал за 7 месяцев текущего года 9.488 машин на сумму 1.000.000 руб. золотом, что составляет 70% довоенной выработки. Производительность завода неуклонно растет. Сбыт пока незначителен.

Пуск химического завода.

В Юзовке пущен химический завод имени Коминтерна. На заводе вырабатываются нафталин, ментол, аммиак и машинное масло.

Урожай свеклы.

В текущем году на Украине засеяно фабричной свеклой 180.000 десятин. Виды на урожай хорошие. Особенно хороший урожай ожидается в Киевской и Подольской губерниях, где предполагается собрать двенадцать миллионов берковцев, что даст восемнадцать миллионов пудов сахара.

Экспедиция для обследования северных морей.

21 августа из Архангельска вышло в море экспедиционное судно „Персей“, снаряженное морским пловучим институтом. Эта экспедиция, возглавляемая проф. Месяцевым, имеет целью всестороннее обследование северных морей. На „Персее“ находятся 21 научный работник и несколько хорошо оборудованных научных лабораторий.

Маргаритинская ярмарка.

В текущем году с 1-го сентября до 1-го октября впервые после военного и революционного периода состоялось открытие в Архангельске старинной „Маргаритинской ярмарки“.

В прежнее время торговля в Архангельской губернии была по преимуществу ярмарочная, при чем наиболее крупной ярмаркой по оборотам являлась именно Маргаритинская, происходившая в Архангельске в течение сентября месяца (рыба, хлеб, мануфактура). Другие ярмарки, как Евдокиевская (Шенкурск—смола, мясо, мануфактура), Никольская (Пинега—оленоводство, рыбные и звериные промыслы), Крещенская (Мезень), были менее значительны. В общем, обороты по 6 главнейшим ярмаркам в 1913 году достигли по привозу 2.325 тыс. руб., по продаже 3.508 тыс. руб.

На долю Маргаритинской ярмарки пришлось 2—3 милл. рублей или около $\frac{6}{7}$ общей ярмарочной торговли.

Метрическая система в лесном хозяйстве.

Управлением лесами Республики установлен план перехода на метрическую систему исчисления. В первую очередь метрическое исчисление вводится в северных губерниях (1924 года), во вторую—в губерниях северо-запада и в Нижегородской г. (1925 г.). На 1926 г. намечено введение исчисления во всех остальных лесах.

Введение метрической системы в оптовой торговле.

Метрическая комиссия по проекту Комвнуторга утвердила срок введения метрической системы во всех видах государственной, кооперативной и частной оптовой торговли: 1-го октября сего года метрическая система должна быть введена в крахмально-паточной и в электро-технической торговле, в последней—также в розничной продаже. 1-го января 1924 г.—в текстильной оптовой и 1 июля 1924 года—в текстильной розничной; 1-го января—в маслостойкой, 1-го марта—в табачной, чайно-кофейной и дрожжевой; 1-го июля—в консервной, пивоваренной, кожевенной, химической, силикатной, металлической, топливной и горной; 1-го августа—в кондитерской и сахарной, в торговле мукой, зерном и солью.

Кожевенные товары, поступающие из-за границы в квадратных измерениях, исчисляются в прежних мерах (в футах) до особого постановления.

Под торговлей мукой не подразумевается крестьянская и торговля с воез на базарах.

Во всех перечисленных видах промышленности метрическая система вводится, как обязательная, в бухгалтерию, счетоводство и отчетность, с начала оперативного года данной промышленности, но не позднее 1924 г.

Строительство воздушного флота.

Авиация в СССР.

Новая воздушная линия.

С 1 июля тек. года фирмой Юнкерс установлено постоянное воздушное сообщение между Москвой и Тифлисом, через Харьков—Ростов-на дону—Минеральные воды—Батум.

В будущем году намечается расширение этой линии за пределы СССР. Предполагается установить воздушное сообщение Швеция—Персия через Петроград—Москву—Ростов—Тифлис.

Самолет, обслуживающий указанное направление, 6-местный (4 пассажира и 2 пилота), металлический, „Юнкерс Лимузин“.

Москва—Екатеринбург.

После закрытия Нижегородской ярмарки общество Добролет намерено продолжить линию Москва—Нижний на Екатеринбург через Казань—Сарапуль. Новое направление обследуется в настоящее время, и на нем производятся подготовительные работы. Линия Москва—Екатеринбург свяжет Урал с Москвой и будет первым участком проектируемого великого воздушного Сибирского пути.

Гидропланы на Волге.

Обществом Добролет намечена организация воздушного сообщения на гидросамолетах по Поволжью, по линии Нижний—Казань—Симбирск—Самара—Сызрань—Царицын—Астрахань. Эта линия является чрезвычайно важной в виду слабой связи между крупными хозяйственными центрами Поволжья. Так, например, переезд из Казани в Астрахань по жел. дор. требует более 3½ суток, с 4-мя пересадками, а на пароходе и того больше. Между тем, перелет по воздушной линии потребует не более одного дня. Большое значение воздушного сообщения в указанном направлении скажется особенно в период хлебной и рыбной кампании.

Новое изобретение.

В общество Добролет поступил для испытания вновь изобретенный в России специальный парашют для автоматического сбрасывания почты в определенных пунктах, без нарушения полета. Этот аппарат, в случае его соответствия своему назначению, весьма облегчит работу воздушных почтовых сообщений.

Авиация на борьбу с пожарами.

Центральным пожарным отделом ГУКХ'а образована комиссия по вопросу о возможности применения авиации в борьбе с пожарами.

Авиацию предполагается использовать не только для разведывательной и наблюдательной службы, но и для переброски пожарных средств и людских сил, особенно при лесных пожарах.

НКЗемом уже разработаны специальные лесные карты, которыми смогут пользоваться летчики пожарных аэропланов

Самолет, сооружаемый по постановлению первой всероссийской пожарной конференции, впервые будет приспособлен для борьбы с лесными пожарами.

Введение авиационного страхования.

В целях развития воздухоплавания Совнаркомом РСФСР предоставлено Госстраху право открыть операции страхования авиационных рисков. Страхованию от несчастных случаев во время полетов подлежат самолеты и перевозимые на них грузы, а также летный персонал и пассажиры. Страхование будет производиться на основании правил страхования и тарифов премий, устанавливаемых Госстрахом и утверждаемых Наркомфином. При рассмотрении в совете по делам страхования указанных правил и тарифов представителю Главвоздухофлота Совнаркомом предоставлено право присутствовать на заседании совета с правом решающего голоса.

Подготовка летного состава.

В предстоящем учебном году в академии воздушного флота создаются два факультета—инженерный и службы воздушного флота.

Авиационные праздники.

ОДВФ решено установить следующие дни авиационных празднеств: 1-го мая, 20-го июля и 7-го ноября. В эти дни во всех центрах СССР устраиваются авиосостязания при участии широких слоев населения.

Агитационный аэроплан.

В целях популяризации идей воздухоплавания среди населения, обществом Добролет постановлено распространять со своих аэропланов, как

по городским центрам, так и по линиям воздушного сообщения различные летучки. Кроме того, обществом Добролет устанавливается порядок распространения различных печатных объявлений за известную плату.

Русско-эстонское авиационное о-во.

Эстонский консул в Петрограде, гражд. Тонберг, возбудил вопрос об образовании смешанного русско-эстонского общества для организации перелетов по воздушной линии Ревель—Петроград. Вопрос этот поднят в связи с тем, что областное эконо. отказалось предоставить организацию этих перелетов эстонскому авиационному обществу.

Авиация за границей.

Гигантский гидроплан.

Во Франции в бухте Сен-Рафаэль производятся испытания гигантского морского гидроплана „Бессон“. Аппарат был выстроен в Париже. Вес аппарата—7.500 килограмм, размах крыльев—20 метров, их площадь—255 кв. метр. Аппарат снабжен 4 моторами „Сальмсон“ по 270 лошадиных сил. Грузоподъемность гидроплана—3 тыс. килограмм, скорость—130 километров в час. На аппарате могут поместиться 20 пассажиров.

Радио-станции в авиации.

Во Франции недавно был произведен успешный опыт использования радио-станций в целях авиации. Был совершен полет ночью из Сент-Ассиза в Турцию и обратно, при чем единственным пунктом ориентировки служила радиостанция в Сент-Ассизе. Направление определялось при помощи радиогломера без карты и компаса. Результаты были следующие: при полете вперед аппарат сделал ошибку на 5 километров южнее Тура. При возвращении самолет точно появился над радио-станцией Сент-Ассиза.

Самый большой бомбовоз.

Очень интересным событием в области воздухоплавания за последнее время является постройка аэроплана с двигателем в 1.000 лошадиных сил; это самый мощный в мире аэроплан с одним двигателем. Он построен для полетов на дальнее расстояние, имеет две палубы, почти весь из металла, а баки с топливом для мотора его не воспламеняются в случае простреливания их пулями.

Коммерческая авиация во Франции.

Во Франции обращено громадное внимание на усовершенствование коммерческой авиации. Для выяснения достижений в этой области устраиваются авиационные состязания с призами в 100 тыс. и 1 милл. франков.

Условия конкурса таковы: аппарат должен иметь 2 пилотов и поднимать 5 пассажиров, или же иметь груз в 500 кгм. и совершать перелеты в 800 км. без остановки, со средней скоростью не менее 100 км. в час.

Новый мировой рекорд.

Германский летчик-планер Мартенс установил 25 августа новый мировой рекорд—в 12 километров, побив французский в 11 километров.



Кооперативная хроника.

Обороты Центросоюза.

За период времени с 1-го января по 1-е августа т. г. главная контора Центросоюза сделала оборот в 65.117.966 зол. руб. По месяцам оборот выразился в следующих цифрах: январь—2 311.021 р., февраль—5.159.237 р., март—10.988.780 р., апрель—8.610 997 р., май—8.314.300 р., июнь—14.431.063 р., июль—15.302.568 р.

С губсоюзами и другими членами Центросоюза совершено сделок на 53,1% общей суммы оборота, с другими потребительскими и кооперативными организациями на 8,8%, с организациями непотребительской кооперации 0,9%, с государственными и коммунальными учреждениями, профессиональными и общественными организациями на 7,9%, с частными учреждениями и лицами 2,4%. Экспорт за границу товаров выразился в 18,5% оборота, комиссионные операции по договорам в 8,4%.

Центросоюз на внешнем рынке.

Свои операции на заграничном рынке Центросоюз осуществляет через английское общество „Центросоюз (Инглянд) Лимитед“, с отделениями в Риге, Ревеле, Константинополе и Шанхае, германское общество „Центросоюз G. m. b. H.“ в Берлине, с отделением в Праге; кроме того, Центросоюз имеет свои представительства в Нью Йорке, Париже и др. городах.

Наибольшие обороты Центросоюза за границей падают на Лондон. Вместе с тем, следует отметить, что за последнее время начали сильно развиваться обороты представительств Центросоюза в Америке (Нью Йорк) и Германии (Берлин).

Вывоз Центросоюза вместе с карской экспедицией составил в 1923 г. сумму около 1,6 милл. фунтов стерлингов, а за первое полугодие с. г. около 1 милл. фунтов стерлингов.

Что касается импорта Центросоюза, то он не составляет даже и половины стоимости экспорта, выразившись в 1922 г. в сумме около 700 тыс. фунтов стерлингов (при экспорте 1,6 мил. фунт. стерл.).

По ориентировочному плану на новый операционный год (с 1-го октября 1923 г. по 1-е октября 1924 г.), вывоз определяется суммой 6,6 милл. фунтов стерлингов, а ввоз—3,3 милл. фунтов стерлингов. Таким образом, и в новом операционном году соотношение экспорта и импорта останется приблизительно тем же, что и в нынешнем году.

К ликвидации сахарного кризиса в кооперации.

Сахарный кризис в потребительской кооперации потерял остроту в связи с ожидающимся через неделю прибытием 200 тыс. пуд. заграничного сахара, выписанного Центросоюзом. Это количество сахара будет распределено исключительно по кооперативной линии.

Кроме того, Центросоюз ведет переговоры с Сахаротрестом относительно закупки сахара нового урожая для нужд потребительской кооперации.

Торговые обороты Всекопромсоюза.

Всекопромсоюзом сделан отчет о торговых операциях за июнь мес. По сравнению с предыдущим месяцем, обороты по закупке увеличились на 6 милл. р. и выразились в сумме 18 милл. руб. По продаже операции Всекопромсоюза составили сумму в 28 милл. руб., дав увеличение на 3,5 милл. руб. против мая.

На первом месте по заключенным операциям стоит текстильный отдел (58,5 проц.), во втором—экспортно-импортный отдел (19,4 проц.), далее идут смешанный, металлический и кожевенный.

По продаже первое место занимает также текстильный отдел (40,2 проц.), далее идут смешанный отдел (28,4 проц.), экспортный и импортный (25,4 проц.) и др.

Российские делегаты на международный кооперативный съезд.

29-го сентября в Праге открывается съезд международного кооперативного альянса. Правлением Центросоюза на съезд делегируются председатель Центросоюза т. Л. М. Хинчук, члены правления В. А. Тихомиров и М. А. Кантор и представитель управления заграничных контор Центросоюза А. А. Киссин.

Связь с Чехо-Словацкой кооперацией.

В Москву приехала делегация чехо-словацких кооперативных организаций. Делегация имеет целью установить торговые связи с российской кооперацией.

Приглашение на Кенигсбергскую ярмарку.

Центросоюз получил приглашение на Кенигсбергскую ярмарку, открывшуюся осенью текущего года.

По иногородним губсоюзам.

— *Енисейский губсоюз* приступает к постройке кожевенного завода, оборудованию махорочной фабрики и организации овчинно-шубного производства.

— *Самарский губсоюз*, преследуя цель полного вытеснения посредника, постановил положить в основу построения промышленной деятельности потребительской кооперации добровольные формы организации производств ЕПО, допустив акционирование отдельных ЕПО между собой и с Губсоюзом, при чем для ведения кооперативной промышленности ЕПО и Губсоюз выделяют 25% в членский промышленный капитал Губсоюза.

— *Череповецкий губсоюз* с марта по 5 июня заготовил 65.000 пудов хлеба, приобретя за то же время через Госбанк и другие организации до 30.000 пудов.

— *Донбосоюз* постановил систематизировать все расходы, носящие характер пожертвований, в форме определенного % с суммы оборота на каждый предыдущий месяц с тем, чтобы общий расход не превышал 0,5% продажной стоимости товара.

— *Череповецкий производсоюз* обладает гвоздильным заводом и литейной мастерской, развернувшими интенсивное производство. Из всего

количества литья 85⁰/₀ падает на предметы сельскохозяйственных орудий и домашнего обихода и выполняется по заказам кооперативных организаций и госорганов.

— *Томский губсоюз*, осуществляя интегрирование, сформировал при ЕПО кредитные отделы, вопрос о которых в условиях Томской губернии связывается с интегрированием всех видов кооперации на основе ЕПО.

— *Северо-Двинский губсоюз* постановил слиться с В. Вохомским Промсоюзом, приняв все обслуживаемые Промсоюзом артели в члены Губсоюза на равных основаниях с сел.-хоз. кооперативами.

— *Крымсоюз* постановил совместно с Крымсельсоюзом согласовать работу обоих союзов в области сельского хозяйственного кредита.

— *Иваново-Вознесенский губсельскосоюз* в спешном порядке производит слияние с Кустарьсоюзом.

— Собрание Уполномоченных *Северо-Двинского губсоюза* постановило произвести слияние губернских союзных объединений кооперативов всех видов в единый губсоюз кооперативов.

— *Амурский губсоюз* ассигновал 14.000 руб. зол. на создание самолета „Кооператор Амура“.

— *Воло-Донской союз* отпускает ежемесячно 2000 руб. на воздухофлот.

Зарубежная кооперация.

Наши очередные задачи.

Наивная иллюзия о том, что кооперация представляет собой средство безболезненного перехода от капиталистического строя к социалистическому исчезает по мере того, как оба лагеря, лагерь эксплуатируемых и лагерь эксплуатирующих, вплотную становятся друг против друга, и близость врага не оставляет больше места для заблуждений.

Несостоятельность всяких „чисто кооперативных“ идеологий в кооперации не является больше секретом даже для патентованных английских кооператоров. В последнее время и английская кооперация определенно стала на путь участия в экономической и политической жизни. Парламентская кооперативная партия действует рука об руку с рабочей партией. На съезде в Эдинбурге представители потребительской кооперации обсуждали ряд экономических и политических вопросов и даже не обошли молчанием вопрос о борьбе с безработицей.

Этот сдвиг английского кооперативного движения в смысле отказа от политического нейтралитета и обособленности кооперативного движения, характеризует переживаемый нами период изживания кооперативных иллюзий.

Что касается кооперативной политики социал-реформистов, то в кооперации они проводят ту же оппортунистическую линию, как и в других областях рабочего движения. Там, где они прочно укрепили свои позиции, как, например, в Бельгии, они связывают даже организационно кооперацию со своей партией и находящимися под их влиянием профсоюзами. Там, где их влиянию угрожает опасность со стороны коммунистов, они, как в Германии, лицемерно утверждают, что кооперацию необходимо оградить от

воздействия политической партии, читай—коммунистической. Г. г. Кауфманы, которые в свое время со спокойной совестью создавали в кооперативных организациях соц.-демократические ячейки, теперь за те же „преступления“ угрожают коммунистам исключением. Во всей своей кооперативной деятельности они заботятся в первую очередь о национальных интересах и всячески поддерживают правительство, хотя бы оно своими мероприятиями угрожало самому существованию кооперации.

Борьба коммунистов за действительные интересы потребительских масс, правильное учительство ими политической и экономической конъюнктуры и выдвигание соответствующих лозунгов, содной стороны, и крах всяких кооперативных и кооператистских иллюзий на счет возможности мирного разрешения социальных противоречий, с другой, обеспечили коммунистам значительные успехи в ряде стран. В *Германии* на общих собраниях проходят резолюции коммунистов, за которые голосуют и соц.-демократические рабочие. На национальном съезде потреб. кооперации в Горлице, несмотря на „демократическое“ избирательные методы господ реформистов, делающие невозможным действительное представительство широких масс, прошли две резолюции коммунистов. В *Чехо-Словакии* в руках коммунистов почти вся чешская кооперация, которая выступает рука об руку со всеми революционными организациями пролетариата. В *Швейцарии* в крупных центрах, как Базель и Цюрих, коммунисты имеют своих представителей в административных органах кооперации. Во Франции, где только сейчас начинается планомерная работа коммунистов в кооперации, число голосов, поданных за резолюцию коммунистов на конгрессе потребительской кооперации в Бордо, возросло до 357, при 303 воздержавшихся (в 1920 г.—28, 1921—88, 1922—218, при 89 воздержавшихся). В *Италии* до фашистского переворота коммунисты руководили рядом крупных кооперативов, как, например, союзом рабочих кооперативов Турина, производственными кооперативами портных, строителей, кооперативами отдельных профсоюзов и т. д. Даже в настоящий момент, когда уцелевшие кооперативы превращены в фашистские, нередко при выборах в административные органы проходят списки коммунистов. В *Болгарии* существует могущественный кооператив „Освобождение“, насчитывающий 54.555 членов, из общего числа 153 тыс.—кооперированного населения.

Необходимость использовать кооперацию, как орудие классовой борьбы пролетариата в переживаемый нами период, в дальнейшей борьбе социальных противоречий выдвигает вопрос о дальнейшей борьбе за завоевание кооперации в ряд очередных задач коммунистических партий. Эти задачи конкретно определены в резолюции, принятой расширенным пленумом Исполкома Коминтерна.

Борьба против фашизма—не только политический лозунг, это констатирование непосредственной опасности, угрожающей существованию кооперации. Вместе со всеми организациями рабочего класса, кооперация должна оказать активное противодействие наступающей реакции. Разгром рабочей кооперации в Италии свидетельствует о том, что буржуазия прекрасно отдаст себе отчет, каким сильным орудием в руках пролетариата является кооперация. Поэтому-то и первые удары воинствующей буржуазии направляются именно против рабочей кооперации.

Единому фронту реформистских организаций, намечающемуся блоку между МКС и Амстердамом, необходимо противопоставить единый фронт всех рабочих организаций, включающий в первую очередь революционные профсоюзы, объединенные в Красный Профинтерн.

Кроме политических задач, стоящих перед кооперацией, в каждой стране революционные кооператоры, учитывая общую конъюнктуру, выдвигают положения, которые разоблачают соглашательскую политику реформистов, приближают кооперацию к рабочим и крестьянским массам и защищают потребительские интересы этих масс. Борьба против дороговизны путем передачи кооперации контроля над распределением, создание советов потребителей, борьба против налогов на кооперацию и за предоставление кооперации общественных кредитов,—вот те кооперативно-экономические лозунги, которые, с некоторыми изменениями в зависимости от условий данной страны, должны выдвигаться коммунистами-кооператорами.

Организационные мероприятия в области концентрации коммунистических сил, намеченные расширенным пленумом Коминтерна, имеют целью придать большую боеспособность коммунистическим ячейкам и объединить вокруг ячеек те революционные элементы, которые готовы совместно с коммунистами бороться за превращение кооперации в орудие классовой борьбы пролетариата.

Активная, неустанная работа коммунистов в кооперации и энергичное руководство этой работой со стороны партийных органов и Кооперативной Секции Коминтерна сделают возможным осуществление этих задач.

Новые пути английского кооперативного движения.

До последнего времени успехи кооперативного движения в Англии рассматривались, как высшие достижения рабочего класса. При этом исходили из того соображения, что власть капиталистов опирается исключительно на экономическую базу. Кооператоры считали возможным победить капиталистов путем торговой конкуренции. И когда из года в год английский Союз Кооперативов стал получать большую прибыль от производства сапог, мыла, пастилы и т. д., то кооператоры считали, что рабочий класс находится на верном пути к своему освобождению. Кооператоры совершенно упустили из виду то обстоятельство, что потребит. кооперативы только тогда сумеют успешно конкурировать с частными капиталистами, когда они перейдут и методы капитализма. Успехи крупных чайных плантаций, принадлежащих потребит. кооперации в Индии и Цейлоне, были достигнуты ценой ужаснейшей эксплуатации туземных рабочих. Да и в самой Англии, в Центральном Союзе кооперативов, как и в частных предприятиях, происходят также часто стычки и конфликты со служащими.

Эта точка зрения объясняется взглядом кооператоров старого толка на государство. Хотя кооператоры и не считают, что потребительская коммуна может быть создана буржуазным парламентом, но они впадают в другую ошибку, полагая, подобно синдикалистам, что государство не имеет большого значения для рабочего класса. Кооператоры часто говорят, что кооперация является государством в государстве. Они мечтают о том, что в один прекрасный день такое подавляющее большинство населения будет вовлечено в кооперативное движение, что можно будет сказать государственной власти: „Мы в вас больше не нуждаемся. Наступило время, когда мы можем заменить государственную машину управлением вещей. С настоящего момента Центр. Союз Кооперативов берет на себя руководство английскими делами“.

Послевоенный период в корне подорвал эту старую кооперативную точку зрения. Теперь доказана возможность уничтожить капиталистов путем коммерческой конкуренции. Современная концентрация капитала чрез-

вычайно ослабила позиции и роль кооперативных организаций в экономической жизни. Члены кооперативных организаций испытывают на себе результаты понижения заработной платы и безработицы, кооперативы больше не выплачивают дивидендов. Многие пайщики убедились в том, что кооперативы перестали успешно работать, требуют назад свои взносы и выходят из кооператива. Этот кризис в одинаковой степени коснулся как центральных кооперативных объединений, так и местных кооперативов.

Политические убеждения кооператоров также в значительной мере изменились. Все больше признают они необходимость политической активности для того, чтобы отразить наступление правительства на кооперацию, наступление, выражающееся в обложении налогами производственных кооперативных предприятий и т. д. В настоящий момент существует также небольшая кооперативная партия, которая имеет несколько делегатов в парламенте.

Эта партия находится в тесной связи с рабочей партией. Но нельзя быть уверенным, что такое положение вещей будет продолжаться и дальше. В то время, как рабочая партия имеет сильный политический аппарат, на который она опирается, кооперативная партия должна еще доказать кооперированным массам свое право на существование. Возможно даже такое стечение обстоятельств, когда эта новая партия лучше будет защищать интересы массы, чем Макдональд и К^о. С другой стороны, нужно учесть и то, что правые течения в кооперативном движении еще сильны. Так, в настоящий момент Центральный Союз Кооперативов находится в конфликте с частью своих служащих, в виду своей попытки понизить заработную плату. Во многих кооперативных предприятиях объявлена забастовка. Бастующие пайщики нашли поддержку в профессиональных союзах, и на последнем праздновании мая в Лондоне можно было видеть в демонстрации многочисленные колонны бастующих служащих кооперативов.

Некоторые первичные кооперативы отказались даже закрыть 1-го мая свои предприятия, но все же значительная часть провинциальных кооперативов порицает позицию правого крыла.

Бойкот, объявленный многими кооперативами английскому Центро-союзу за неудовлетворение требования служащих, прекрасно характеризует это начавшееся расслоение коопдвижения в Англии.

Не подлежит сомнению, что при происходящем росте влияния коммунистов, кооперация сумеет занять почетное место в рабочем движении Англии.

Национальный конгресс Центрального Союза Потребительских кооперативов Германии.

20-й годичный конгресс потребительской кооперации Германии открылся 18 го июня в Герлице, в присутствии 763 делегатов и многочисленных иностранных гостей.

Отчет о деятельности союза был сделан Кауфманом. Приведя цифровые данные о положении Союза (см. Бюлл. № 2), он остановился на причинах переживаемого кооперацией кризиса и указал, что кризис вызван резким падением валюты, недостаточностью у кооперации оборотных средств, отсутствием кредита и т. д. Он считает возможным выйти из создавшегося положения путем рациональной политики продажных цен и создания крупных собственных капиталов.

Доклад Кауфмана был дополнен речью Бостлейна, остановившегося на экономических мероприятиях правления. Предстоящая отмена государственной монополии на зерно заставляет кооперацию задуматься о создании оборотных капиталов. Оратор напоминает о печальном опыте кооперации в деле снабжения населения картофелем и сахаром. Бостлейн также указывает на губительные результаты обложения кооперации налогами, достигавшими 5 миллиардов марок в месяц.

Предложенная Правлением резолюция по вопросу об экономических мероприятиях Центрального Союза указывает на неправильность и незаконность двойного обложения потребителей. Она предлагает требовать от правительства и рейхстага освобождения кооперации от этого налога.

Во втором пункте резолюции указывается, что созданная картель промышленников до сих пор не привела к устранению продажи кооперации продуктов производства по более высоким ценам, чем частным торговцам. Конгресс предлагает ограничить деятельность картели законодательным пунктом.

Об активной пролетарской потребительской кооперативной политике резолюция не обмолвилась ни словом. Само собой разумеется, что предложение коммунистов—создать единый боевой фронт всего рабочего класса в борьбе с голодным существованием пролетариата—не получило большинства. Между тем, резолюция, предложенная коммунистами, конкретно указывает на актуальные задачи кооперации, объединяющей миллионы рабочих. Она требует установления рабочего контроля над производством и передачи распределения в руки кооперации. В противовес налогам на потребителя и налогам с оборота она выдвигает необходимость захвата реальных ценностей.

Считая нужным принять чрезвычайные меры для активной борьбы с голодом, резолюция указывает на необходимость отказаться от „нейтральных“, „чисто кооперативных“ лозунгов, которые столь же недостаточны, как и „чисто профессиональные“. Необходимо перед лицом нарастающей дороговизны и происходящих на этой почве беспорядков объединить все силы для создания организованного фронта пролетарской самопомощи и рабочего правительства.

В своей речи Бипель (коммунист) характеризует резолюцию правления, как „просьбу о милостыне“. Он резко осуждает деятельность административных органов и одобряет кооперативную политику Советского правительства.

Эйцен указывает на неправильное толкование кооперативного нейтралитета и требует установления единого фронта с политическими и профессиональными организациями рабочего класса.

Обердерстер (Кельн) резко выступает против сотрудничества кооперации с правительством и организациями предпринимателей и находит предложенные резолюции слишком мягкими и недостаточными.

В ответ на речи коммунистов, кооперативные бюрократы выступают с нападками против Советской власти. Они пытаются иллюстрировать результаты деятельности Советской власти ссылкой на тот факт, что один доллар стоит будто бы „много сот миллионов рублей“ (в действительности 1 доллар—около 80 миллионов).

Гг. немецкие кооператоры забыли, что в то время, как в течение последнего года сов. рубль упал в 24 раза, немецкая марка понизилась больше чем в 4 тысячи раз.

Кауфман замечает, что требование коммунистов вооружения пролетариата и гражданской войны противоречит основным задачам кооперации, созданию и обеспечению мира. Но рабочие массы слишком хорошо знают, что реформисты создают только мир с буржуазией, а не мир между народами.

По вопросу об оккупации Рура, была принята националистическая резолюция, протестующая против оккупации и выражающая симпатию и солидарность с населением оккупированной области. Против этой резолюции голосовало около 30 голосов.

Решительное поражение потерпела кооперативная бюрократия при голосовании вопроса о праве дискуссии на столбах кооперативных органов. В 1920 г. соответствующая резолюция коммунистов была отвергнута конгрессом, в 1923 г. впервые на национальном съезде кооперации была принята внесенная по этому вопросу коммунистическая резолюция и принята против воли кооперативной бюрократии.

Коммунисты одержали победу и в вопросе об изменении устава Центрального Союза. Поднятая коммунистами кампания против решения Генерального Совета относительно недопущения в качестве делегатов на кооперативные съезды рядовых членов кооперации, привела к тому, что Кауфман не посмел внести это решение Ген. Сов. на обсуждение съезда. Устав был изменен в том смысле, что и не члены правлений имеют право быть делегатами съездов. Таким образом, принятое решение является даже положительным успехом, ибо до сих пор фактически на съезды избирались только члены правлений кооперативов.

При обсуждении вопроса о международных отношениях немецкой кооперации, Биттель резко выступил против позиции немецких делегатов в МКС в отношении к Сов. России. Отвечая ему, Кауфман сказал, что позиция немецких делегатов в МКС является результатом их кооперативной точки зрения, и что в будущем немецкие делегаты вновь возбудят вопрос о том, имеет ли вообще русская кооперация право быть членом МКС. Эта наглая провокация со стороны Кауфмана, конечно, получит свою отповедь со стороны более благоразумных членов МКС, не ослепленных своей злобой против Сов. России и понимающих, какого развития достигла советская кооперация.

По вопросу о кооперативном образовании была принята резолюция об отчислении на эту цель от $1-1\frac{1}{2}$ % с оборота.

Докладчик по вопросу о „задачах женщины в кооперации“ указывает, что женщины при нынешней дороговизне видят в кооперации только источник осуществить некоторую экономию своего бюджета. С этим необходимо бороться путем просвещения и разъяснения действительных задач кооперации. Выступавшая в дебатах Мойнинг (коммунистка) резко осуждает центральный Союз и указывает, что, благодаря его политике, кооперация перестала играть даже роль регулятора продажных цен.

Наконец, съезд принял резолюции по тарифному вопросу, в которой указывается на желательность проведения и осуществления кооперативными организациями на местах коллективного договора с пекарями и транспортными рабочими. Резолюция указывает, что и в дальнейшем является необходимым отказ от специальных договоров кооперативных организаций со своими рабочими и замена этих договоров обще-государственными, которые не ставили бы кооперативные организации в худшие условия, чем частные. Таким образом, и в Германии создается ситуация, подобная си-

туации в Англии, где Центросоюз также пытается лишить своих рабочих тех незначительных привилегий, какими они пользуются по сравнению с рабочими частных предприятий. В Англии эта попытка потерпела поражение, неужели же она увенчается успехом в „социалистической“ кооперации Германии?

Подводя итоги работам с'езда, мы должны сказать, что, несмотря на то, что верхи кооперации проникнуты ненавистью и злобой к коммунистам, все же на с'езде коммунисты одержали значительные успехи. Этими успехами они обязаны своей планомерной и рациональной политике и правильному учету условий, в которых может и действует немецкая кооперация. Организованная работа коммунистов кооператоров в Германии служит залогом дальнейших успехов и превращения кооперации, хотя и против воли ее вождей, в орудие классовой борьбы пролетариата.

В нашем Губсоюзе.

В Правлении.

Созыв Совета Северосоюза.

Правление решило созвать Сессии Совета в октябре месяце, выработав следующую повестку дня.

I. *Общий информационный доклад 'о деятельности Союза за 1/4 1. (июль—сентябрь).*

Изменение в составе Правления. Участие в Нижегородской ярмарке. Экспорт масла. Ожидание нового декрета, курсы (Новлянский).

II. *Организационные вопросы.*

1. Новый декрет о потреб. кооперации (Скворцов).
2. Меры по обслуживанию с.-х. кооперации (приглашение агрономов, анкета обследований, выставки, предполагаемые курсы для ин-ров по молочному хозяйству (Бартенев—Казанский).
3. Инструкция Ревизионной Комиссии Северосоюза (Пенкин).

III. *Финансовые вопросы.*

4. Финансовое положение и план по усилению средств Северосоюза (паевая кампания на местах, рассрочка для беднейших членов, паевые в Северосоюзе для видовой кооперации) (Новлянский, Назаров).

5. Новое о налоговом законодательстве на кооперацию (Куприянов, Петровский).

IV. *Торговые вопросы.*

5. Состояние торговых операций (Федоров).
6. Подготовка и перспективы заготовительной кампании (Демченко).
7. Взаимоотношения госорганов и кооперации (Демченко).

V. *Текущие дела.*

Представительство Губсоюза в Госбанке.

Членом Учетно-ссудного комитета при Вологодском отделении Госбанка от Северосоюза, взамен выбывшего т. Синицына, избран председатель Правления М. М. Новлянский.

Реорганизация райотделений.

Правление постановило реорганизовать райотделения Вожегодское, Харовское, Няндомское и Верховажское, с 1 сентября с. г., в конторы Северосоюза.

Для приемки дел от коллегий райотделений и сдачи таковых вновь назначенным заведующим конторами составить особые комиссии в составе представителей Северосоюза, коллегии райотделений и ревизионной комиссии. Заведующими и их заместителями вновь образованных контор назначены следующие товарищи: Вожегодской—т.т. Субботин и Белов; Харовской—т.т. Белобров и Серегодский; Няндомской—т.т. Лупандин и Панфилов; Верховажской—т. т. Комаров и Пашилов.

О ставках содержания сотрудников райотделений и контор.

Правление распространило с 1-го сего сентября действие 17 разрядной тарифной сетки, принятой для Главной Конторы, на райотделения и конторы со следующими изменениями:

- 1) для контор: Чебсарской, Грязовецкой, Уфтюгской, Устьянской, Морженгской, Харовской, Вожегодской, Няндомской и Шангальской с понижением на 10⁰/₀;
- 2) для контор: Раменской, Мольской, Святогорской, Шуйской, Верховажской и Тотемского райотделения с понижением на 20⁰/₀;
- 3) Каргопольское райотделение—100⁰/₀;
- 4) для заведующих контор, их заместителей, председателей райотделений и членов коллегий ставки содержания установить без понижения ⁰/₀.

Кредит райотделениям и конторам.

Правление открыло для райотделений и контор беспроцентный кредит в размере 45.000 червонцев по следующему распределению:

| | |
|--------------------------------------|-------------------|
| Вологодский район | 12.000 червонцев. |
| Харовская контора | 1.500 " |
| Морженгская " | 1.500 " |
| Грязовецкая " | 5 000 " |
| Шуйская " | 1.000 " |
| Мольская " | 1.000 " |
| Уфтюгская " | 2.500 " |
| Тотемское райотделение | 4.000 " |
| Верховажская контора | 1.250 " |
| Чебсарская " | 3 000 " |
| Устьянская " | 1.500 " |
| Святогорская " | 1.500 " |
| Вожегодская " | 1.250 " |
| Каргопольское райотделение | 1.500 " |
| Няндомская контора | 1.000 " |
| Коношская " | 1.500 " |
| Раменская " | 700 " |
| Шангальская " | 1 000 " |
| Кадниковское ЕПО | 500 " |
| Вельское " | 1 000 " |
| Каргопольское " | 400 " |
| Грязовецкое " | 100 " |
| Тотемское " | 300 " |

Организация Сельско-Хозяйственного Отдела Губсоюза.

В образованном Сельско-Хозяйственном Отделе учреждаются следующие под'отделы:

- 1) льно-волокна,
- 2) масло-мяса,
- 3) пушнины-кожсырья,
- 4) разных продуктов,
- 5) снабжения принадлежностями молочного производства и сельскохозяйственным инвентарем.

Во главе каждого под'отдела стоит заведующий под'отделом, причем один из заведующих является техническим заместителем члена Правления, заведующего отделом.

Приобретение паев Всекобанка.

Правление постановило приобрести дополнительно на 1.600 червонцев паев Всекобанка.

Вместе с тем Правление, признавая всю важность поддержки названного Банка, обслуживающего кооперацию, решило принять меры к самой широкой агитации по всей кооперативной сети о необходимости приобретения местами паев Банка.

Снабжение населения семенами.

Правление приобрело от Центросоюза еще 10 вагонов семенной ржи из Царицына для снабжения населения семенами к предстоящему посеву.

Содействие сооружению воздушного флота.

Губсоюз приобрел для себя 1000 акций Об-ва „Добролет“ и, кроме того, признавая всю важность содействия успешному сооружению воздушного флота Республики, Правление поручило Финансовому Отделу принять все возможные меры к распространению по периферии еще 1000 штук акций. Уполномоченным по распространению акций назначен С. Д. Назаров.

Связь с южными хлебными рынками.

В видах снабжений Губсоюза мукою и во избежание нежелательного обращения к комиссионерам, Правление поручило Торговому Отделу завязать непосредственные сношения с мукомольными районами.

О поставке льна.

Для выяснения расчетов с Центросоюзом за поставленный ему лен и для получения от него причитающейся премии по льнодоговору от 25 сентября 1922 г., а также для выяснения условий соглашения о поставке льна в предстоящем сезоне, Правление командировало в Москву завед. льняными операциями В. В. Ногина.

Премирование населения за поставленный лен.

Правление постановило премировать население за поставленный им в истекшем сезоне лен из полученных прибылей от продажи такового за границей по 20 фун. ржи за каждый сданный пуд.

О заготовительных ценах.

Правлением утверждены выработанные Сел.-Хоз. Отделом ориентировочные заготовительные цены на с.-х. продукты и сырье.

Вместе с тем поручено председателю Правления поставить на Бирже вопрос о согласовании цен на совещание заготавливающих продукты и сырье органов.

Пополнение товарами складов Северосоюза.

Правление поручило Торговому и Сел.-Хоз. Отделам составить списки ассортимента товаров необходимых для пополнения с.-х. склада и провести закупку таковых.

Ссуда кооперативу.

Правление разрешило выдать в ссуду на 2 месяца Мироносицкому Об'единенному Товариществу 300 пудов ржи.

Закупка мануфактуры.

Завед. галантерейно мануфактурными операциями П. И. Шипулин выехал в Москву для переговоров в Центросоюзе по вопросу о снабжении Губсоюза мануфактурой.

Закупка кожевенного товара.

Правление командировало заведующего кожевенно-обувным складом М. Д. Соколова в г. г. Москву, Кимры и Ленинск для закупки кожи и кожевенного товара, ассигновав на этот предмет 300 червонцев.

Прлех в члены Губсоюза.

Правление приняло в члены Губсоюза (по отделу видовых кооперативов) Ларионовскую сельско-хозяйственную молочную артель Псехонско-Болодарского уезда.

Открытие счетов.

В видах упрощения счетоводства Правление разрешило Финансовому Отделу, при расчетах на совзнаки, копейки менее 50 скидывать, а более 50 округлять до рубля.

На Нижегородской ярмарке.

Представитель Губсоюза на Нижегородской ярмарке Д. Д. Прозоров вернулся в Вологду.

На ярмарку командирован для окончания расчетов и закупки товаров для Сельско-хозяйственного Отдела Н. Н. Смуров.

К собранию уполномоченных Лесоартели.

Представителями Губсоюза на годовом собрании уполномоченных Союза лесопромышленных и трудовых артелей Северного края избраны М. М. Новлянский и А. П. Демченко.

Назначение юрисконсульта.

Юрисконсультом Северосоюза назначен член Вологодской Губернской Коллегии защитников Д. В. Иванов.

Инструкция о командировках сотрудников Губсоюза.

Правлением утверждена инструкция для командируемых сотрудников Губсоюза.

Вводится инструкция в действие с 1-го сентября с. г.

О посещении сотрудниками Губсоюза Всероссийской С.-Х. выставки.

В видах предоставления сотрудникам Губсоюза возможности посетить выставку и ознакомиться с достижениями Республики в области народного хозяйства Правление решило командировать на Всероссийскую С/Х. выставку из Главной Конторы 30 чел. и из инструкторского персонала районов—30 человек. Дополнительно к льготам, предоставленным экскурсантам государством,—принять за счет Губсоюза расходы на каждого экскурсанта из Главной К—ры по 1 $\frac{1}{2}$ червонца и из районов по 2 и по 2 $\frac{1}{2}$ червонца в зависимости от дальности расстояния.

Вместе с тем Правление постановило увеличить для Вологодского района число лиц, командируемых на Всероссийскую Сел. Хоз. Выставку до 6 человек.

Стипендии Губсоюза в ВУЗ-ах.

Правление, идя навстречу населению в его стремлении к просвещению, решило увеличить число стипендий, содержимых Губсоюзом в Высш. Учебн. Заведениях, до 16 взамен существовавших доньше 10 стипендий. В настоящее время стипендии распределяются следующим образом:

1) В Московском Институте С.-Х. и Промыслов. Кооперации имеется 8 стипендий, которые предоставлены т.т. Сахарнову, Майорову, Ногину, Серкову, Кедровскому, Рубцову, Рогову и Смекаловой.

2) В Петроградском Техникуме Центросоюза—5 стипендий; стипендиаты—т.т. Коканов, Соколов, К. Н. Чесноков, Андреев и Гуричев.

3) В Высшей школе Центросоюза в Москве—одна стипендия, которую занимает тов. Отопков.

4) В Петровско-Разум. С.-Х Академии—одна стипендия, которую пользуется тов. Иванов.

5) В Петроградском С.-Хоз. Институте — одна стипендия, которую занимает тов. И. А. Чесноков.

К празднованию международного юношеского дня 2 сентября.

Ко дню празднования 9-го международного юношеского дня Правление поручило Организационно-Инструкторскому Отделу составить библиотеки по кооперат. строительству для ознакомления юношества с кооперативной работой и разослать таковые на места в уезды за счет Губсоюза.

Подарок юным пионерам.

По ходатайству бюро ячейки РКСМ при Северосоюзе Правление разрешило заготовить за его счет для подарка десять штук посохов.

Содействие ликвидации безграмотности.

Правление разрешило Грязовецкой конторе отпустить на ремонт Грязовецкой школы для взрослых соответствующую сумму.

На ремонт школьных помещений.

Правление отпустило на ремонт Остаховской школы II ступени в виде пожертвования один пуд гвоздей, 2 пуда мелу и 1 $\frac{1}{2}$ пуда веревки.

На помощь школе.

Вследствие ходатайства комитета содействия школе № 20 Правлением пожертвовано названной школе 2 червонца.

Увеличение стипендии.

Правление увеличило размер стипендии Северосоюза в ВУЗ'ах до пяти червонцев в месяц каждому.

Помощь школе.

Правление разрешило Шуйской конторе отпустить на нужды местной школы II ступени до десяти червонцев, производя означенный расход в течение года.

Шефство над опытно-показательной школой.

Тотемскому райотделению разрешено принять шефство над местной опытно-показательной школой.

Помощь профсоюзам.

Северосокзом отпущено для библиотеки Союза Транспортных рабочих разной литературы на 50 рублей золотом.

Помощь детскому движению.

На усиление детского движения Губсоюзом пожертвовано от имени Правления три червонца и от имени Издательского п/отдела и Типографии один червонец.

Помощь безработным кожевникам.

Правление выдало артели безработных кожевников, с которой заключен контракт на пошивку обуви для Губсоюза, аванс для приобретения необходимого инвентаря в размере 50 червонцев, в счет причитающейся ей заработной платы, с погашением аванса в 4 срока. Согласно ходатайству названной артели, оплата за пошивку ими обуви для Губсоюза повышена последним на 25⁰/₀.

Помощь голодающему Каргополю.

Правление разрешило Верховажскому райотделению пожертвовать излишне взысканные с него Гупродкомом 800 пуд. ржи помолсбора с мельницы райотделения, в случае возвращения таковой Губпродкомом,—на нужды Воздушного Флота 400 пудов и в помощь голодающим каргополам—400 пуд.

Пособие семье покойного К. П. Хлюстова.

Правление постановило выплачивать семье покойного К. П. Хлюстова ежемесячное пособие в размере двух червонцев.



На местах.

Грязовецкое городское ЕПО.

Грязовецкое ЕПО, обслуживающее население города Грязовца и окружающих деревень, находится в довольно плачевном положении; по балансу на 1 августа с. г. имеется дефицит (убыток) 81 червонец. Собственные средства: 3% паевых, 37,4% капитал гарантирования имущества; остальные 59,6% пассива составляют долг. На 502 члена профсоюзов и 10 тысяч остального населения, в ЕПО имеется 102 члена с членским взносом в 3 фун. масла. Грязовец представляет значительный интерес в смысле заготовки масла и льна, а поэтому там имеется сильно развитая торговля. Государственную торговлю представляют: Госторг, Хлебопродукт, Госмолоко, Нефтепродукт. Частная торговля за первую четверть года: 5-го разряда—3 торговых заведения, 4-го—4, 3-го—41 и 2-го—31,—всего 79 (данные по обложению уравнильным сбором). При обороте частной торговли за первую четверть в 1.328.034 рубля днз. тек. года, оборот О-ва за то же время составляет 82.493 рубля. При таких обстоятельствах, работа ЕПО совсем теряется. В текущий период работы О-во сдало предприятия: крендельную, маслодельный завод и чайную в аренду, как приносящие убыток, использовав все средства на снабжение населения. На расширенном совещании при ЕПО 14 августа намечен ряд мероприятий к оживлению работы ЕПО. Работникам ЕПО необходимо подтянуться и все намеченное на состоявшемся 14 августа совещании Правления и контрольного совета ЕПО с представителями Уисполкома, Укома Партии, Упробюро, Грязовецкой районкотры и др. заинтересованных организаций,—провести в жизнь.

А. Отопков.

„Один из многих“.

(Кадниковский уезд).

Харовский район богат кооперативами, но среди них нужно отметить Ильинское ЕПО. Кооперативное движение в Ильинской волости началось с 1911 года, организацией маслодельной артели, затем возникло ЕПО. Кооператив жил, развивался, терпел невзгоды и, наконец, начал с 1922 г. при новой экономической политике возрождаться и в настоящее время уже имеет 51 активных членов. 12 августа с. г. состоялось общее собрание членов кооператива, которое прошло с большим подъемом. Единогласно постановили: „приветствовать политику Сов. власти, направленную к мирному строительству“.

На собрании принят Нормальный Устав, установлен членский взнос—2 рубля золотом, количество взносов определено до 5, ответственность по делам кооператива установлена в 3-кратном размере. Произведена организация кредитного отдела, намечено организовать лесопромышленную трудовую артель. Особенно своей энергией и преданностью кооперации выде-

ляется председатель Правления К. А. Красов, что отражается на всей деятельности его: видит, что крестьянство нуждается в семенах,—берет ссуду из С.-Х. Банка; видит, что сельско-хозяйственные орудия бывш. Макенчишинского О-ва С. Х-ва лежат без пользы,—организует прокатный пункт. Крестьяне ближайших волостей: Михайловской, Катромской, Рождественско-Фооловской удивляется Ильинцам, ибо сами спят. Так проснитесь же и запомните, что „никто не даст нам избавленья—ни Бог, ни царь и ни герой, добьемся мы освобожденья своею собственной рукой“.

Только сами, организованным путем через кооперацию, мы на экономическом фронте одержим победу, уже настала пора для возрожденья сельского хозяйства. Так равняйтесь же по Ильинцам. Порукой в этом деле будет наш лозунг: „В единении—сила“.

Н. За—ков.

„Т-во Моряков и Иванов“.

Едва успело Советское Правительство издать декрет о свободной торговле, как уже в Няндоме появилась вывеска: „Товарищество Морякова и Иванова“. Открылись двери обираловки бедного труженика деревни и рабочего ж.-д. поселка. Не привыкли Моряковы и Ивановы честно трудиться, и жадность заставила их стать опять теми паразитами, какими они были.

Моряков по прибытии в Няндому стал считать себя хозяином всех построек, которые имел, а их: три дома и кладовых две, да в Мелентьевской волости дом. А спросить его: строил он их на чьи средства?

Проснись, крестьянин и рабочий, торгуй сам через кооперативы, восстановляй хозяйство страны, тогда ближе будет день твоего полного благополучия.

N.

О недостатках в счетоводстве в данное время.

До перехода учета на червонцы счетоводство, как в Губсоюзе, так и в его райотделениях и конторах, не могло дать положительных результатов, и составленные балансы не выявляли точного состояния учреждения. Иначе говоря, мы шли в темную! По переходе на червонцы, когда червонец становится твердой единицей, ведение счета параллельно в соврублях казалось бы излишним. Во-первых, и книги не приспособлены, во-вторых, создается совершенно излишняя работа, и, в-третьих, получается некоторый убыток при операциях. Например: отпускается рожь по 125 руб. совзнаками пуд, в одном случае курс червонца 1000, следовательно пуд ржи в червонцах будет стоить 0,125 доли; во втором курс 1075, цена 0,116 доли. При учете всех операций в червонцах таких убытков не было бы.

Затем каждую курсовую разницу нужно списывать на счет оборотного капитала, а что она говорит за себя? Да положительно ничего.

О номенклатуре счетов говорить не приходится, так как таковая вырабатывается Центросоюзом и будет наверное проведена в жизнь с 1 января. Я просил бы т.т. бухгалтеров высказать свои мнения о счетоводстве на страницах нашего журнала.

И. Братушин.



Официальный отдел.

Циркулярно.

22/VIII 1923.

Всем членам Центросоюза.

Об использовании в целях кооперативной пропаганды милиционных сборов.

Уважаемые товарищи!

Вопросы широкой кооперативной пропаганды ставятся на очередь самой жизнью, и перед нами стоит задача—использовать все открывающиеся перед нами возможности проведения пропаганды в массовом масштабе. В настоящее время мы стоим перед необходимостью использования, как в целях кооперативной торговли, так и пропаганды значительной массы населения в период проведения милиционного сбора С. С. С. Р.

В виду сего вам предлагается немедленно же по получении настоящего циркуляра:

- 1) Связаться с начальниками местных политотделов и местными военно-кооперативными управлениями.
- 2) Согласованно с ними организовать ряд инструктивных докладов политрукам и комсоставу о ролях и задачах советской кооперации и краткой истории кооперации в России, ее теперешней организационной структуре и задачах данного кооперативно-хозяйственного района.
- 3) Помимо инструктивных докладов для политработников и комсостава, наметить план проведения регулярных бесед в клубах и „красных уголках“ по вопросам кооперативной агитации и общего ознакомления с аппаратом, деятельностью и задачами кооп. орг. данного района во время самого сбора.
- 4) Предоставить агитаторов в распоряжение местных политотделов для проведения плановых бесед в назначенное время, а также для использования политчаса по вопросам кооперации (2 часа за время территориальн. сбора).
- 5) Подобрать соответствующий ассортимент популярной литературы по кооперации.
- 6) „Красные уголки“—снабдить плакатами и литературой. В клубах и избах-читальнях охваченного района пополнить кооперативные отделы в библиотеках.
- 7) Предложить кооператорам использовать дивизионную печать для освещения, в течение всего времени подготовки и проведения территориального сбора, вопросов кооперации.
- 8) Пригласить политработников армии помещать в кооператорганах, в целях усиления милиционной системы в связи с работой потребкооперации, статьи.

9) По соглашению с местным ВКУ предложить местным кооперативам бросить снабженные лозунгами и кооперативной литературой ларьки или повозки (в виде филиальных отделений сельЕПО или военных кооперативов) в места прохождения и сбора частей.

10) Так как все сельЕПО, ЕПО и военные кооперативные организации в районе сбора должны найти широкий сбыт своих товаров среди собравшихся, то им надлежит пополнить и увеличить свой ассортимент товаров, причем члены Ц-за должны широко пойти на встречу в этом направлении, открывая льготный и большой кредит.

Темы инструктивных докладов:

1. Роль и задачи советской кооперации—2 часа.
2. История Советской кооперации и современные организационные формы и схемы ее—2 ч. + 2 ч.
3. Данный хоз. район и его кооперативные задачи и перспективы—2 часа.

Темы бесед в политчасе:

1. Кооперация, как орудие борьбы рабочего класса и трудового крестьянства с капиталом.
2. Как построена кооперация Советской России, и для чего она нужна в крестьянском хозяйстве и в рабочем быту.
3. Данный хозяйственный район, кооперативные задачи в нем и роль в их выполнении сознательного борца за Советскую власть.

Темы для агитационных бесед и докладов в клубах должны быть намечены совместно с политотделами дивизий на местах.

По всей проведенной работе надлежит информировать Орготдел Ц-за в порядке месячн. отчетности, установленной н/циркуляром № 129.

Член Правления Ц за (Тихомиров).

Зам. Нач. ПУР'а (Павловский).

Зав. Орг. Отделом (Охотников).

Книжная полка.

Р. Э. РЕГЕЛЬ. — Хлеба в России. Под редакцией проф. Н. И. Вавилова. (Из серии „Богатства России“ — Труды комиссии по изучению естеств. произв. сил России при Росс. Академии Наук.). Петроград, 1922 г. Издание М. и С. Сабашниковых, 55 стр. (тираж 5.000 экз.)

Эта работа является последним трудом крупного ученого (умер 6 января 1920 г. от сыпного тифа), плодотворно послужившего науке и сельско-хозяйственной культуре с 1893 по 1920 год. За последние 20 лет его деятельность была неразрывно связана с „Отделом по прикладной ботанике и селекции“, который из небольшого учреждения, благодаря энергии Р. Э. Регеля, сделался центром изучения культурных растений в России, вошел в научное единение с различными учреждениями Западной Европы и Америки, при чем был открыт ряд отделений и опытных станций по прикладной ботанике в различных районах России, а отдел собрал огромную коллекцию сортов возделываемых растений из разных губерний Европы и Азиатской России и других стран.

Сам Регель специализировался на изучении ячменя в России („ячмени с гладкими остями“, „Протеин в зерне русского ячменя“ и др.). Его „Труды по прикладной ботанике“ стали настольной книгой, необходимой для каждой русской ботанической и сельско-хозяйственной библиотеки, а за последние 20 лет Регель считался лучшим знатком ячменя в Европе. Подробный перечень его многочисленных трудов дан проф. Вавиловым в некрологе, приложенном к рассматриваемой книге.

Книга начинается цифровыми данными, относящимися к обследованию промышленности России, произведенному в 1908 году и дополненными цифровым материалом дальнейших лет (до 1913 г.).

Этими цифрами устанавливается преобладающее значение сырья сельско-хозяйственного производства для промышленности всей страны, при чем среди произведений сельского хозяйства в свою очередь преобладающее значение имеют хлебные злаки.

Интересна диаграмма 1, показывающая, что на хлебные злаки приходилось 43% ценности всех произведений сельского хозяйства в России в 1910 г. (3,9 миллиардов из 9,2 миллиардов); другая диаграмма указывает, что это цифра растущая, т. к. для 1895 г. она составляла всего 27%. Следующие диаграммы указывают на преобладающее значение зерновых хлебов среди остальных продуктов сельского хозяйства в вывозной торговле, а также рисуют весьма значительное участие России в общем мировом производстве хлебов на всем земном шаре: с 1895 г. по 1912 г. устойчивая величина — около $\frac{1}{5}$ мировой продукции, считая по весу производимого зерна.

Далее следует подробный разбор роли четырех основных хлебов России в отношении размеров производства, питания населения, урожая, распространения посевов, вывоза и других сельско-хозяйственных и ботанических сторон.

Специальный интерес в виду неурожая, которые всегда являются постоянной опасностью для земледелия, представляют выводы автора относительно приспособляемости смесей форм зерен ржи, т. к. смешанные сорта, продолжительное время возделывавшиеся в данной местности, состоят главным образом из смеси форм, приспособленных к условиям данной местности, а в числе форм этой смеси могут содержаться также и формы, приспособленные к условиям данного неурожайного года. Отсюда, как вывод, вытекает важность для посева у себя собственного зерна именно после неурожайного года.

После ржи подробно рассматривается роль пшениц, площадь занимаемая ими, преобладающие районы и экспорт.

Ячмень, кроме точки зрения как на основной вид хлеба, рассматривается и как продукт экспорта, пивоварения, как концентрированный корм для лошадей и свиней.

Из других хлебных злаков рассматриваются кукуруза, просо, могар, сорго и рис в условиях отдельных местностей России. Богатая по содержанию работа снабжена графиками с приложением к ним объяснений.

В заключение указана важнейшая литература по хлебам в России на русском и иностранных языках.

Б. К.

Проф. З. КАЦЕНЕЛЕНБАУМ. — Мелиорации, мелиоративные товарищества и мелиоративный кредит в России 4-е переработанное издание Наркомзема „Новая Деревня“. М. 1922, тир. 1950 экз. 345 стр.

Первое издание этого труда вышло в 1909 г. в трудах семинария проф. И. М. Голштейна при Московском У-те. Теперь выходит четвертая его переработка. Книга начинается рассмотрением мелиоративного дела за границей, а потом переходит к оценке экономического значения мелиорации России (осушение и искусственное орошение, укреп-

ление песков и оврагов, регулирование рек, облесение) и к роли государства в мелиоративном деле. Это одна из самых интересных глав, излагающих историю мелиоративной деятельности правительства до февральской революции.

П-р делит ее на периоды. Первый период—экспедиций и осушительных работ. Осушительные работы на Юге России. Второй период (после закона 3 июня 1902 г.)—период упадка (излагается его причина). Третий—подъем мелиоративной деятельности правительства и новых видов мелиоративной помощи земледелию (землеустройство, луговое хозяйство и болотная культура. Деятельность по укреплению песков и оврагов). Далее периоды становятся краткими: война и упадок мелиорации. Февральская революция выдвигает мелиоративные задачи. Мелиоративный вопрос при временном правительстве и после Октябрьской революции. Мелиоративные планы.

Далее трактуются: о частной инициативе в мелиоративном деле и крестьянской общине, о водном законодательстве в России и о мелиоративных товариществах и, наконец, о мелиоративных кредитах в России.

К книге приложен указатель литературы предмета, большей частью использованной автором, на русском языке (свыше 200 №№) и на иностранных языках (свыше 60 №№). Книга, как видим, солидная и крайне ценная по массе, хотя бы, привлеченных и использованных данных.

В. И. ЛЕМУС, проф. Вол. Мол. Хоз. Ин-та. — Крупный рогатый скот Вологодского уезда На основании материалов, собранных зоотехнической экспедицией агрослужбы Северных жел. дор. М. 1923. НКПС Центр. Агроном. Управление. Стр. 30+1, тир. 1000 экз.

Брошюра является результатом обследования в конце августа 1921 года 37 езд в 12 волостях и подробного изучения 220 коров (10% всей наличности) и 25 быков. Предпослав общие сведения об уезде, кратко коснувшись физико-географического и почвенного описания его и найдя, что климатические и почвенные условия выдвигают скотоводство в уезде на видное место в общем строе сельского хозяйства, автор переходит к описанию внешнего вида (экстериор) скота, согласно сведений из индивидуальных карточек, на которые заносилась характеристика отдельных частей животных, и приходит к выводам, что местная корова, крепко (грубовато) сложенная, не бросается в глаза своим молочным экстерьером. *Скот такой ценен, обладая крепкой конституцией, но мало произведено над ним заводской работы в смысле повышения его продуктивности.*

Относительно удойливости коров собраны сведения из 9 волостей о 82 животных с средним годовым удоим 49 пудов (при чем выделяются коровы Воронцовской и Нестеровской волостей) и, приводя связь между экстерьером и удойливостью, устанавливаются признаки хорошей молочной местной коровы.

Условия содержания и кормления скота заставляют желать многого.

Кормят коров большей частью яровой соломой и луговым сеном, при чем количество корма недостаточно, скот поправляется немного на выгоне. Средний вес—20 пуд.

Из описания скотоводства обследованной местности вырисовывается жалкий уровень его. Плохо обеспеченный кормом, плохо содержимый, сытый вполне лишь на выгоне (да и то недолго), скот уезда не однообразен (мелкий и худший в Сев.-Зап. углу уезда, а в юго-восточном—более крупный и удойливый).

Можно было бы поднять удойливость, по мнению исследователя, до 100 п.; для этого нужно пригнать в деревню новых сильных коров, ввести травосеяние и производить отбор лучшего племенного материала.

Нужны показательные мелкорайонные выставки, систематические курсы и беседы по животноводству и т. д. и т. д.; над вопросом о выставках работает Зоотехническая станция Вол. Мол.-Хоз. Института и ее областная станция.

Книга немного устарева, так как многие обстоятельства с того времени успели перемениться к лучшему, в частности вошли в обиход сельско-хозяйственные выставки, но она ценна по методам исследования, по тщательности его и по данным, характеризующим местный скот.

Проф. М. В. РЫТОВ. Возделывание лекарственных растений в огородах. Изд-во Наркомзема "Новая Деревня". М. 1923. Тир. 10 000 экз. 50 стр.

„Возделывание лекарственных растений в огородах обнимает собой довольно большое число видов сравнительно с полевой культурой, но количество получаемых продуктов меньше, хотя цена на них выше, чем на полевые“.

Выбор растений обуславливается районом, к которому принадлежит местность, где желательно разводить лекарственные растения. Пригодна ли почва? Надо ее улучшить, надо, чтобы место культуры находилось под защитой.

Кроме описания возделывания, даны краткие указания о возможной обработке разных частей растения (подробнее см. сочинения того же автора: „Русские лекарствен-

ные растения"). Главное дело в сушке домашним путем: в русской и духовой печах, на чердаке, в сарае, либо в самодельной керсиновой сушилке (модель прилагается, а также и рис. полотняной рамы для досушивания вне сушилки).

К северному району, которому посвящено 15 страниц, относятся следующие растения: дягиль лекарственный, ложечная трава, белена черная, маун лекарственный (валериана), борец реповидный (аконит), ноголист щитовидный.

Далее идут растения средней и южной России.

Снабженная многими рисунками, толково и обстоятельно написанная книга. Остается пожелать ей распространения.

Проф. М. РЫТОВ. Общее огородничество. Изд. 2-е Наркомзема „Новая Деревня“. М. 1923. Тир. 10.000 экз., 243 стр., со многими рисунками и чертежами в тексте, с портретом и биографией автора, составленной его сыном, проф. С. Рытовым.

Работа эта издана была впервые Сойкиным в 1914 г., теперь же является первым посмертным трудом автора с немногими дополнениями.

Вместо предисловия даются: краткая и историческая справка—очерк истории русского огородничества и очерк-обзор—Современное состояние русского огородничества и его недостатки (малое производство овощей; малый успех их культуры со стороны производителя; трудность перевозки их по жел. дорогам, малое потребление овощей и малая осведомленность огородников о культуре их).

Далее идет: Общее огородничество, или учение о разведении огородных растений. Оно содержит описание 12 видов огородничества, при чем разбираются вопросы: места для огорода, почвы и мелиорации ее (с рисунк. осушительных открытых каналов, разных видов дренажа и орудий для него).

Подробно излагается учение об удобрениях (10 видов полных, сложных удобрений; удобрения неполные и бактериальные).

Автор говорит о севообороте, организации огородного хозяйства, волгосах рынка, организации сбыта овощей и обработки почвы (с рис. орудий обработки, ручных и конных), посева и посадки (с рис. орудий для посева), уходе за растениями, сборе и сохранении овощей (с рис. хранилищ: подвалов, подполий, ледников).

Книга представляет стройный, строго продуманный курс огородничества, подкрепленный многолетним опытом автора и иллюстрированный многочисленными рисунками, выкладками, таблицами и чертежами.

О значении такого труда говорить не приходится. Книга издана очень хорошо.

Л. Е.

Н. ИЛЬИНСКИЙ. Леденгский курорт, его состояние и областное значение. Из материалов Тотемского Музея местного края, с 2 рис. Вол. Обл. Отд. Госиздата. В. 1923, стр. 16, тир. 1500 экз. (Отд. отт. из № 2 ж. „Север“).

„Годы войны и революции“, отмечает автор „привлекли особенное внимание правительства и общества к отечественным курортам“.

Бальнеология указала на особенную действенность лечения для туземцев в местных курортах, с родным привычным климатом.

Отсюда ясно вытекает значение для центрального континентального Севера России Леденгского курорта.

В сжатом очерке даются автором сведения-справки: о географическом положении Леденгска, его топографии, отмечается сравнительно умеренный климат, дающий возможность с известной натяжкой продолжать сезон с 15 мая по 15 сентября, и указывается пропускная способность курорта (300 чел.), которую можно даже утроить при должном ремонте и увеличении штата служащих.

Говоря о соленых источниках (4 трубы, с определенной крепостью рассола и определенного дебета, 6° температуры), автор приводит 2 анализа рассола 1906 и 1911 г.г. Бальнеологические приспособления и лечебная помощь больным пока очень незначительны. Далее приводится список болезней, пользуемых в курорте.

В заключение краткие исторические сведения о Леденгском соледобытии и рассололечении (первое относится к древним временам. Второе к 1895 г.сду, но будущее именно за ним) и справка о посещаемости курорта с 1899 г. Наибольшая посещаемость падает на 1914 г. (1000 чел.). Революция и разруха вызвали временное падение посещаемости, но за последние два года наблюдается опять подъем.

С.

СОДЕРЖАНИЕ.

| | |
|--|--------|
| Начало положено. <i>М. Нов-ский</i> | 1— 3 |
| Пока не поздно. <i>М. Скворцов</i> | 4— 7 |
| На ярмарке. <i>М. Нов-ский</i> | 8— 10 |
| Кооперация, быт и женщина. <i>И. Булатов</i> | 11— 12 |
| Экзамен сдан, нужно готовиться к следующему. <i>М. Шемякин</i> | 12— 16 |
| Старая и новая Россия. <i>И. Булатов</i> | 17— 21 |
| Привет красному юношеству. <i>И. Б. Миллер</i> | 22 |
| О вовлечении населения в кооперацию. <i>А. Отонков</i> | 23 |
| О мясных заготовках Губсоюза. <i>Н. Д.</i> | 24— 25 |
| К заготовке мяса. <i>М. Шемякин</i> | 26— 28 |
| Налоги и кооперация. <i>Г. Н.</i> | 28— 34 |
| Трактор, чайная и кооперация. <i>А. Александрович</i> | 34— 37 |
| Рынок г. Вологды в августе 1923 г. <i>А. Прибытков</i> | 37— 39 |

Лесная и кустарная кооперация.

| | |
|--|--------|
| К характеристике деятельности Лесоартели за 5½ лет. <i>И. С.</i> | 40— 43 |
| Общее собрание пайщиков Кубинлессоюза. <i>А. Ч.</i> | 43— 46 |
| Собрание уполномоченных Каргопольского Лесосоюза. <i>А. Л.</i> | 47— 48 |
| Ситинский район Лесоартели. <i>А. Л.</i> | 48— 49 |
| К вопросу „Равнение по кустарю“. <i>П. М.</i> | 49 |
| Из жизни Лесоартели | 50— 54 |
| В Артельсоюзе. <i>Я. Ч.</i> | 55— 56 |

Сельско-хозяйственный кредит.

| | |
|---|--------|
| Кредит и сельское хозяйство. <i>Зимин</i> | 57— 65 |
| Кредит и агроперсонал. <i>Зимин</i> | 66— 72 |
| Защита растений от вредителей. <i>Зимин</i> | 72— 81 |
| В Северном Сел.-Хоз. Банке | 81 |

Сельское хозяйство.

| | |
|---|--------|
| Основы с. х., его особенности и связь с промышленностью. <i>И. Гурьев</i> | 82— 86 |
| Уголок „Русской Дании“. <i>М. Иванов</i> | 87— 92 |
| Сеялатор Крупна марки 150 С. <i>П. И. Болдырев</i> | 92— 94 |
| Гнилец у ичел и предупредительные меры. <i>Н. А. Судаков</i> | 94— 95 |
| Сельско-хозяйственная хроника | 95— 96 |
| С.-х. выставка в Чучкове. <i>В. Ф.</i> | 96— 97 |

Литература и кооперация.

| | |
|-----------------------------------|---------|
| Я люблю. Стих. <i>Ив. Булатов</i> | 98 |
| Осень. Стих. <i>А. Чистяков</i> | 98 |
| Завтра. Роман. <i>А. Ганин</i> | 99—108 |
| Электрoфинанция СССР | 109—116 |
| Обзор печати | 116—120 |
| Наука и техника | 120—123 |
| Экономическая хроника | 124—127 |
| Строительство воздушного флота | 127—129 |
| Кооперативная хроника | 130—131 |
| По иногородним губсоюзам | 131—132 |
| Зарубежная кооперация | 132—138 |
| В нашем Губсоюзе | 139—144 |
| На местах | 145—146 |
| Официальный отдел | 147—148 |
| Книжная полка | 149—151 |

АРТЕЛЬЩИКИ!

РЕМОНТИРУЙТЕ И СТРОЙТЕ

МАСЛОДЕЛЬНЫЕ ЗАВОДЫ.

Сельско-хозяйственный отдел Губсоюза берет на себя составление смет, чертежей и руководство по постройкам:

СКОТНЫХ ДВОРОВ, МАСЛОДЕЛЬНЫХ И СЫРОВАРЕННЫХ ЗАВОДОВ, ЛЕДНИКОВ и т. д.,

а также берет на себя составление смет, выбор, установку машин и оборудование **МАСЛОДЕЛЕН И СЫРОВАРЕН.**

За справками просим обращаться по адресу:
Вологда, Губсоюз, Сельско-хозяйствен. отд.

Общество Сельско-Хозяйственного

Баланс на 1-е сен

| №№ по порядку. | Наименование счетов. | Остатки на 1-е сентября. | |
|------------------|---|--------------------------|---------------|
| | | В совзнаках. | В червонцах. |
| 1 | Касса | 265.537 | 89 132,769 |
| 2 | Текущие счета | 7.201.355 | 24 3.600,678 |
| 3 | Ссуды по краткосрочн. обязат | 12 349.820 | 00 6.174,910 |
| 4 | „ по учету векселей | 200.000 | 00 100,000 |
| 5 | Ценные бумаги, принадл. Банку | 13.122.203 | 90 6 561,102 |
| 6 | Товары, принадлеж. Банку | 15.729.222 | 00 7.864,611 |
| 7 | Движимое имущество | 57.983 | 00 28,991 |
| 8 | Счет с отделениями | 10.059.501 | 00 5.029,751 |
| 9 | „ с агентствами | 653.402 | 00 326,701 |
| 10 | Дебиторы по товарн. операц. | 7.258.344 | 00 3.629,172 |
| 11 | Пайщики | 15.169.294 | 00 7.584,647 |
| 12 | Текущие расходы | 976.045 | 37 488,023 |
| 13 | Расходы, подлежа. возврату | 1.257.039 | 00 628,519 |
| 14 | Организационные расходы | 60.767 | 97 30,384 |
| 15 | Прочие активы | 1.434.446 | 63 717,223 |
| БАЛАНС | | 85.794.962 | 00 42.897,481 |

Внебалансовые суммы:

Обеспечение по ссудам—черв. 6.174,910

Председатель Правления

Члены Правления: {

Бухгалтер

С подлинным верно: Бухгалтер

Кредита „Северный С.-Х Банк“.

тября 1923 года.

| №№ по порядку. | Наименование счетов. | Остатки на 1-е сентября. | | |
|------------------|--|--------------------------|----|--------------|
| | | В совзнаках. | | В червонцах. |
| 1 | Основной капитал 380.455,71 з р. | 76.091.142 | 00 | 38.045,571 |
| 2 | Вклады на тек. счета | 1.182.000 | 00 | 591,000 |
| 3 | Спец. тек. счет в Государ. Банке обеспечен. ценными бумагами | 6.687.802 | 00 | 3,343,901 |
| 4 | Проценты по операциям | 627.187 | 25 | 313,594 |
| 5 | Комиссия | 122.715 | 75 | 61,358 |
| 6 | Переходящие суммы | 1.079.611 | 00 | 539,805 |
| 7 | Прочие пассивы | 4.504 | 00 | 2,252 |
| БАЛАНС | | 85.794.962 | 00 | 42.897,481 |

Курилов.

Сиротин.

Рослов.

Бараев.

С. Бараев.

Северосоюз в первой половине 1923 года.

Вологодский Губсоюз по постановлению июньского Собрания переименовался в Вологодский Губернский Союз Кооперативов — „Северосоюз“.

В июле Северосоюз, кроме Главной Конторы, имел на периферии 10 контор и 7 райотделений, объединявших около себя 460 кооперативов и имевших, кроме того, 35 филиалов райотделений и контор.

Аппарат Северосоюза в Вологде состоял из следующих отделов:

1. Секретариат, 2. Губрабсекция, 3. Финансовый (бухгалтерия и касса), 4. Торговый, с п/отделами: а) хлебо-бакалейным, б) железно-скобяным, в) мануфактурно-галантерейным, г) писчебумажным, д) кожевенно-обувным и е) транспортным; 5. Сельско-хозяйственный с п/отделами заготовок: I) льно-волокно, II) а) кож-сырье, б) пушнина, в) снабжения сельско-хозяйственным и молочным инвентарем и машинами, и III) п/отдел масло-мясо-рыба; 6. Организационно-инструкторский с п/отделами: а) общим, б) инструкторским, в) статистико-экономическим, г) учебным и д) издательским; 7. Производственные предприятия с мастерскими: а) слесарной, б) бондарной, в) древообделочной и г) конфликтным отделением; 8. Хозяйственный отдел с: а) обобщем и б) экипажной мастерской.

В ведении Издательского п/отдела находились типография и литография, в ведении Сельско-хозяйственного отдела — племхоз „Грибцово“.

Кроме того, имеются два представительства — в Петрограде и Москве и временные агентуры в Тамбовской и Курской губерниях.

Штат сотрудников Северосоюза по смете на 2-е полугодие 1923 г. такой:

Главная Контора.

| | | |
|--------------------------------------|--------------------------|--------|
| Орган управления и надзора | 10 чел. (чл. РКП 8 чел.) | |
| Секретариат | 8 | + 1 |
| Губрабсекция | | |
| Финансовый Отдел | 39 | „ |
| Торговый Отдел | 11 | „ |
| | Опер. | Склад. |
| Хлебо-бакал. | 15 | 23 |
| Железно-скобяной | — | 9 |

| | | |
|-----------------------------------|---|---|
| Мануфактурно-галантерейн. | — | 5 |
| Книжно-писчебумажн. | — | 8 |
| Кожевенно-обувной | — | 4 |
| Транспортный | 7 | — |

Сельско-хозяйственный Отдел.

| | | |
|------------------------------------|---|----|
| Льно-волокно | 3 | 2 |
| Кож-сырье, пушнина, с.-х. снабж. — | — | 11 |
| Масло-мясо-рыба | 1 | 10 |
| Совхоз „Грибцово“ | 1 | 10 |

Организационно-инструкторский Отдел.

| | | |
|-------------------------------------|----|--------------|
| Общий | 7 | чел. |
| Губернская Коллегия | 12 | „ |
| Районная группа | 16 | „ |
| Учебный | 3 | „ |
| Статистико-экономический | 6 | „ |
| Издательский | 5 | „ |
| Типография | 33 | + времен. 31 |
| Литография | 8 | чел. |
| Практиканты и стипендиаты | 16 | „ |

Хозяйственный Отдел. 28 „

| | | |
|--------------------------------|----|--------------|
| Обоз | 30 | „ |
| Экипажная мастерская | 3 | + времен. 18 |

Комбинат:

| | | |
|--------------------------------------|------|------|
| Общий | 13 | чел. |
| Слесарная | 23 | „ |
| Бондарная | } 30 | „ |
| Древообделочная | | |
| Конфетное отделение | 13 | „ |
| Итого по г. Вологде штат | 428 | „ |
| Представительство в Москве | 5 | „ |
| „ „ „ Петрограде. | 5 | „ |

438 чел.

Штаты районных контор и отделений имеются только в прозктах смет, а потому они несколько разнятся от фактических, но для ориентировки можно их принять и в таком виде. В штатах мы делаем только грубое подразделение, выделяя штаты производственных предприятий, где они есть.

1. Мольская контора 17 чел.
2. Шуйская „ 15 „

| | | |
|---|----|---|
| 3. Святогорская „ | 21 | „ |
| 4. Тотемское райотделение | 35 | „ |
| Промышленные предприятия (соляная вар- | | |
| ница и техническая мастерская | | |
| | 56 | „ |
| 5. Раменская контора | 18 | „ |
| 6. Грязовецкая „ | 45 | „ |
| 7. Морженгская „ | 41 | „ |

| | | |
|--|----|---|
| Предприятия (мельница, электр. стан- | | |
| ция, кузница, огородно-пасечное хозяйство, | | |
| маслодельный завод) | | |
| | 18 | „ |
| 8. Харовское райотделение | 42 | „ |
| 9. Вожегодское райотделение | 32 | „ |
| 10. Коношская контора | 12 | „ |
| 11. Устьянская „ | 20 | „ |

| | | |
|--|----|---|
| Промышленные предприятия (4 маслодель- | | |
| ных зав.). | | |
| | 12 | „ |
| 12. Уфтыжская контора | 19 | „ |

| | | |
|---|----|---|
| Предприятия (8 маслодельн. заводов) | | |
| | 8 | „ |
| 13. Чебсарская контора | 26 | „ |
| 14. Верховажское райотделение | 21 | „ |
| 15. Вельское „ | 31 | „ |

| | | |
|---|----|---|
| Предприятия (лесопильный завод, телефон- | | |
| ная сеть, электр. станция, кузнечно-слесар- | | |
| ное отделение). | | |
| | 27 | „ |
| 16. Каргопольское райотделение | 22 | „ |
| 17. Няндомское „ | 22 | „ |

Итого по районам 559 человек, из них на промышленных пред-
приятиях 121 человек, а по системе Северосоюза 998 человек.

Несколько слов о расходах на содержание служащих. Весь рас-
ход по системе исчисляется в червонцах.

| | | |
|---|---------|-------|
| По Главной Конторе месячная смета | 1338,5 | черв. |
| Обоз | 112,5 | „ |
| Экипажная мастерская | 14,125 | „ |
| Комбинат | 245,106 | „ |
| Типография и Литография | 118,350 | „ |
| Совхоз „Грибцово“ | — | „ |

За полгода Северосоюзом сделаны следующие обороты
(в червонцах).

| | | | |
|--|------------|-------|-----|
| | | 0/0 | 0/0 |
| По сельско-хозяйственному складу | 20.260.637 | 10,33 | |
| „ мануфактурно-галант.-обувному | 16.963.918 | 8,65 | |

| | | |
|---|------------|-------|
| „ книжно-писчебумажному | 4.421.991 | 2,25 |
| „ завозному складу | 82.078.406 | 41,83 |
| „ бакалейному Вологодск. района | 19.079.995 | 9,72 |

142.804.941

| | | |
|-------------------------------|------------|-------|
| Масляный и сырьевой | 53.414.987 | 27,22 |
|-------------------------------|------------|-------|

Всего . . . 196.219.928 100

Сырьевые операции по заготовке выражаются в следующих цифрах:

| | |
|-------------------------------------|------------|
| По масляно-яичному складу | 42.884.875 |
|-------------------------------------|------------|

| | |
|------------------------------|------------|
| „ сырьевому складу | 10.876.351 |
|------------------------------|------------|

53.761.226

Абсолютные цифры заготовки ряда продуктов таковы:

| | | |
|-----------------|-------------|-----------------|
| Масло | 27.690 пуд. | 36 320,45 черв. |
|-----------------|-------------|-----------------|

| | |
|----------------------------|--------|
| Сыр (до 15 авг.) | 1605 „ |
|----------------------------|--------|

| | |
|------------------------|----------|
| Льно-волокно | 23.273 „ |
|------------------------|----------|

| | |
|------------------|--------|
| Кудель | 5922 „ |
|------------------|--------|

По сельско-хозяйственному складу (за 7 мес.) ассортимент проданных товаров такой (наиболее крупн. партии):

Семена.

| | | | |
|-------------------------|-----------|------------------|----------|
| Овес семенной | 4200 пуд. | Клевер | 382 пуд. |
|-------------------------|-----------|------------------|----------|

| | | | |
|------------------------|--------|----------------|-------|
| Льняное семя | 4000 „ | Вика | 311 „ |
|------------------------|--------|----------------|-------|

| | | | |
|------------------|--------|----------------------|-------|
| Ячмень | 2000 „ | Тимофеевка | 153 „ |
|------------------|--------|----------------------|-------|

| | | | |
|-----------------|--------|----------------------|-------|
| Горох | 2750 „ | Корнеплоды | 11—02 |
|-----------------|--------|----------------------|-------|

| | | | |
|-------------------|-------|---------------------------|-------|
| Пшеница | 672 „ | Огородн. семена | 18—25 |
|-------------------|-------|---------------------------|-------|

С.-Х. машины.

| | | | |
|------------------|-----|-------------------|------|
| Плугов | 889 | Лемехов | 2596 |
|------------------|-----|-------------------|------|

| | |
|------------------|----|
| Веялок | 32 |
|------------------|----|

Молочный инвентарь.

| | | | |
|----------------------|----|----------------------|----------|
| Сепараторы | 82 | Бочек и кад. | 2433 шт. |
|----------------------|----|----------------------|----------|

| | | | |
|---------------------|----|----------------|-----|
| Маслообраб. | 24 | Соды | 427 |
|---------------------|----|----------------|-----|

| | | | |
|-----------------|-----|--------------------|-----|
| Фляги | 604 | Олеонафт | 215 |
|-----------------|-----|--------------------|-----|

| | | | |
|---------------------|--------|----------------------|----|
| Пергамент | 492 п. | Молоковесы | 57 |
|---------------------|--------|----------------------|----|

Железо-скобяной товар.

| | | | |
|------------------|----------|-------------------|---------|
| Топоры | 4273 шт. | Веревки | 2173 п. |
|------------------|----------|-------------------|---------|

| | | | |
|-----------------------|---------|------------------|--------|
| Железа сорт | 5722 п. | Посуды | 3 ваг. |
|-----------------------|---------|------------------|--------|

| | | | |
|-------------------------|--------|---------------------------|---------|
| „ кровельного | 3011 „ | Стекла оконного | 280 ящ. |
|-------------------------|--------|---------------------------|---------|

| | | | |
|------------------|--------|------------------|---------|
| Чугуна | 2913 „ | Красок | 1242 п. |
|------------------|--------|------------------|---------|

По контрагентам обороты Северосоюза по продаже в %/о-х следующие.

| | |
|--|-------|
| Отделения и конторы | 30,04 |
| Частные лица (гл. обр. масло) | 21,91 |
| Коопер. первой степени | 19,01 |
| Иногуберн. коопер. организации | 12,21 |
| Центросоюз | 10,85 |
| Госорганы и тресты | 3,94 |
| Производ. и подсобн. предпр. | 2,04 |

Заготовки (за 7 мес.) Северосоюз производил в %/о/о отношении от следующих организаций:

| | |
|---|-------|
| От кооперативов через р/о: и к. | 26,46 |
| Госорганы и тресты | 23,41 |
| От Центросоюза | 22,06 |
| „ частных фирм | 13,89 |
| „ иногуберн. коопер. орган. | 9,83 |
| „ собственных предприятий | 4,35 |

Производственные предприятия „Комбинат“ имели оборот за июнь—июль 1.786.880.53 знак. 1923 г., при чем на конфектное отделен. приходится 907.368 руб., и эта сумма равномерно распредел. по отделах: слесарному, деревообделочному и бондарному.

Производительность конфектного отдела за 2 месяца.

Сахар фруктовый 733 пуд. 30 фун.

Карамель разн. сортов . . . 126 „ 03 „ На 907.368

В слесарной произведено на 5.850.079 руб. за 1923 г., главным образом жестяной посуды: тар, ведер, баков и т. д.

Производство деревообделочной выразилось в 293.932 руб. и изготовлено:

| | |
|--------------------------------|-----|
| Фбм для сыра | 109 |
| Бочек буковых | 664 |
| Маслообработников | 5 |
| Станков для маслбоек | 23 |
| Ткацких станков | 2 |
| Рамы, табуреты, двери и т. д. | |

Типографией за 1/2 г. выполнено работ (тираж):

| Северосоюзу. | Госуд и общ. орг. | Частным лиц и фирм. |
|----------------------------|-------------------|---------------------|
| Журналы тир. | 3545 | 9500 |
| Книги | 1500 | 3000 |
| Брошюры | 3848 | 29600 |
| Об'явлений плакат. и блан. | 4500 | 10000 |
| Газеты | 16700 | — |

Литографией выполнено заказов для

| | Северосоюза. | Госорганов. | Частных лиц. |
|----------------------------|--------------|-------------|--------------|
| Обложки к книгам | 10095 | 7775 | — |
| Этикетки | 617300 | 10000 | 82.000 |
| Таблицы | — | 27000 | — |
| Портр., дипломы | — | 580 | — |

Сельскохозяйственная работа, помимо снабжения населения с.-х. инвентарем и семенами, выражается еще в эксплуатации совхоза Грибцово.

Хозяйство расположено в 16 верст: от города и занимает 265 дес., из которых 157 дес. пашни, 53—сенокоса и 55—выгонов. Тип хозяйства скотоводческий с травопольно-зерновой системой, восьмипольным севооборотом. Племенное стадо 80 голов домшинской породы. Кроме того, в хозяйстве поставлено свиноводство, овцеводство, птицеводство и пчеловодство.

К работам в области сельского хозяйства необходимо отнести и работу агрономического персонала и специалистов по маслоделию и сыроварению.

Из общих работ по сельскому хозяйству нужно отметить участие с организации губернской с.-х. выставки и разработку проектов и смет мелко-районных выставок в губернии, при чем к последним выставкам были привлечены, как специальные губернские союзы, так и госорганы, и было намечено 15 выставок с.-х. и кустарных, некоторые с конкурсами молочности и одна с ярмаркой. Организация 2-х трехнедельных курсов по с.х., через которые прошло до 3000 человек.

Для специальных видов сельского хозяйства были проведены два конкурса льноводства. Но наибольшее внимание было уделено конечно вопросам молочного хозяйства.

Работы велись в разных направлениях.

С одной стороны, забота о лучшем качестве масла потребовала разработки обязательного постановления о санитарном состоянии заводов; с другой стороны—для побуждения к лучшей выработке продукта было проведено два конкурса по маслоделию. В целях поднятия доходности были приняты меры к переводу маслодельных заводов на сыроварение или на комбинирование производства. В тех же целях были проведены работы по переводу ряда артелей (до 40) на выработку высококачественного масла, годного для экспорта за границу.

Такова торговая работа Северосоюза.

Остановимся еще на его финансовых средствах, на состоянии счетов.

Сводный баланс Главной Конторы производственных предприятий и контор, но без райотделений (числом восемь) выражается в следующих цифрах:

| П а с с и в. | | В червонца. |
|---------------------------------|--------|-----------------------------------|
| Капиталы собственные | 89.038 | 61,90 ⁰ / ₀ |
| Займы банковские | 29.274 | 20,35 |
| Товарные кредиты | 19.978 | 13,82 |
| Прибыли текущего года | 6.650 | 3,93 |
| <hr/> | | |
| 143.838 | | |

| А к т и в. | | |
|-------------------------------------|--------|----------------------------------|
| Денежные средства | 2.469 | 1,72 ⁰ / ₀ |
| Имущество | 49.967 | 34,74 |
| Акции и пай | 4.704 | 3,27 |
| Товары и материалы | 52.856 | 36,74 |
| Задолженность покупателей | 12.489 | 8,68 |
| Авансы под товары | 14.816 | 10,30 |
| Разные активы | 6.537 | 4,55 |
| <hr/> | | |
| 143.838 | | |

Составляющее свыше $\frac{1}{3}$ баланса имущество состоит между прочим из 40 зданий в г. Вологде: 1 каменный дом, 1 деревянный двух-этажный, 9 деревянных одноэтажных, 1 деревянный корпус, занимаемый комбинатом, и 16 собственных кладовых, из которых две каменных, и две конюшни со столькими же навесами.

Обоз Северосоюза состоит из 25 ломовых лошадей и двух легковых. Месячная перевозка обоза—136.069 пудов ерст.

Теперь остановим внимание на неторговой работе, ведущейся Организационно-Инструкторским Отделом.

Организационно-Инструкторский Отдел к июлю месяцу состоял из следующих п/отделов:

| | |
|-----------------|---------------------------|
| Общий, | Издательский, |
| Инструкторский, | Статистико-Экономический. |
| Учебный. | |

Губернская Инструкторская Коллегия работала в составе:

| | |
|---|---|
| Заведующего инстр. п/отд. | 1 |
| Инструкторов консультантов | 2 |
| Инструктора по рабочей коопер. | 1 |
| „ „ с.-х. и кредит. коопер. | 2 |
| Инструкторов по маслод. и сыроварению | 2 |
| „ „ животноводству | 2 |
| Инструктора по коопер. строительству (сеть) | 1 |

Работу Губернской Коллегии за полгода можно характеризовать тремя основными чертами:

1. постановка дел самой Коллегии и разработка вопросов текущего момента;
2. разработка материалов о низовой сети и удовлетворении ее нужд и
3. разные вопросы кооперативной жизни.

Вопросы первого порядка требовалось разрешить в виду оформления работы и политики централизации инструкторского аппарата. При неорганизованном центре трудно было вести работу по выпрямлению линии на местах. За полгода п/отдел перестраивался дважды, пока принял настоящий вид.

Конструирование п/отдела и начавшаяся плановая работа потребовала дальнейшей рационализации и, прежде всего, переоценки работников, производства поверочных испытаний, в результате которых аппарат несколько уменьшился. Уменьшение количества потребовало принятия мер, которые свелись к созданию института инструкторов практикантов.

Учет работы, проделанной инструкторами, потребовал составления однообразных отчетов, для чего и были выработаны Коллегией бланки отчетности о работе.

Для упорядочения дела обслуживания кооперативов в районах была установлена форма делопроизводства и консультации и определены необходимые для этого силы.

Поскольку Агробюро было ликвидировано, вопросы сельского хозяйства, в особенности вопросы маслоделия, разрабатывались той же Губернской Коллегией в лице ее специалистов—конкурсы, выставки, техника производства и т. д.

За отсутствием работников в Учебном п/отделе, заботу по просветительной деятельности, в частности разработку программы сметы и т. д. инструкторских курсов с'езда пришлось проводить также Губернской Инструкторской Коллегии.

Из работ губернского масштаба, касающихся низовой сети, необходимо отметить следующие:

Возбуждено ходатайство об уравнивании в отношении налогов масло-заводов при ЕПО с таковыми же м/артелей, в результате которого такое уравнивание достигнуто. Затем были разработаны примерные договора для служащих сельских кооперативов—мастеров, возчиков, приказчиков и т. д.

Оживление работы низовой сети, ее рост и укрупнение, а также тяга в союз видовых кооперативов и иногубернских кооперативов потребовали разработки правила приема их в Северосоюз.

П/отделом было произведено также анкетное обследование кооперативных мельниц, трещавших под тяжестью налогов. Тот же факт

возрождения кооперативов потребовал установления определенных правил существования филиалов райотделений, привлечения к их работе населения и к облегчению их перехода на положение самостоятельных кооперативов.

Работа по организации нормальной кооперативной сети заняла в работах Губернской Коллегии за отчетное время большое место. Были проработаны методы составления сети местами, прохождение ее по инстанциям и утверждение Правлением.

Появление Северного С.-Х. Банка и операций кредитного порядка при ЕПО обусловило разработку ряда инструкций для этих операций, каковая и была осуществлена Коллегией.

К работам третьей группы относится обследование районов Шуйской и Коношской контор, осуществленное практикантами Петроградского Кооперативного Ин-та и имевшее целью выяснение возможного уменьшения числа контор Губсоюза.

Модный вопрос научной организации труда также раз всплыл на обсуждение коллегии, но практических шагов в этом направлении не предпринималось.

В июле работники Губернской Коллегии принимали участие в подготовке, организации и проведении Международного дня кооперации.

Цифровой материал о работе Губернской Коллегии не полон и малопоказателен.

Районные инструкторские группы попрежнему состоят из районного и участковых инструкторов и техников по маслоделению. Распределением по районам инструктора были размещены следующим образом:

| | Район | Участок. | По м'хоз. |
|-----------------------------------|-------|----------|-----------|
| Вологодский | 2 | 13 | 3 |
| Грязовецко-Раменский | 1 | 3 | 2 |
| Вожегодско-Харовский | 1 | 3 | 1 |
| Шуйско-Мольский | | 4 | 1 |
| Вельско-Верховажский | 1 | 4 | — |
| Каргопольско-Няндомский | — | 4 | — |
| Тотемский | — | 6 | 1 |
| | 5 | 37 | 8 |

По партийности и коопер. работе работники распределяются так:

| | |
|----------------------------|-------|
| Беспартийных | 39 |
| Партийных | 11 |
| Работавших до 1 г. | 9 ч. |
| „ от 1 г. до 3 | 15 ч. |
| „ свыше 3 | 26 ч. |

В июле месяце инструкторская работа остановилась из-за обычных сельских работ, а также, главным образом, из-за курсов—с'езда

для инструкторов и секретарей райотделений. Работали только инструктора и специалисты по маслоделию, сыроварению и животноводству.

Кратко о курсах можно сказать следующее:—Программа была такова:

| | |
|---|--------|
| Политграмота | 8 час. |
| Экономические вопросы | 36 " |
| Законодательство | 18 " |
| Орган. и практ. кооперация | 32 " |
| Инструкт. и ревизия | 20 " |
| Счетоводство и делопроизводство | 40 " |
| Финансы | 10 " |

На курсах было 70 слушателей. Преподавательский персонал был составлен из 3 лекторов Центросоюза, 1 Молочно-Хозяйственного Института, 1 Вологодской Товарной Биржи и остальные из сотрудников Губсоюза.

На курсах в семинарских занятиях было проработано 18 докладов.

Анкеты, произведенные среди слушателей, отмечая ряд дефектов, в общем и целом отмечали большое значение курсов.

Курсы потребовали расходов до 2.000 руб. золотом.

Цифровой материал о работе инструкторов периферии, к сожалению, не полон.

Отсутствуют данные о работе в апреле, а также не всеми представлены отчеты и по остальным месяцам. В цифрах работа такова:

| | Янв.—Март. | Май—Июнь. |
|-----------------------------------|------------|-----------|
| Общие собрания | 448 | 75 |
| Учеты должн. лиц | 268 | 107 |
| Засед. Правл. и Рев. Ком. | 270 | 121 |
| Обследования | 239 | 76 |
| Составл. годов. отчет. | 204 | 10 |
| Постанов. счетов. | 171 | 37 |
| Совещан. и конференц. | 137 | 55 |
| Ревизии | 102 | 33 |
| Обслед. молоч. хоз. | 155 | 55 |
| Контроль производ. | 70 | 24 |
| Техническое инструкт. | 124 | 78 |
| Съезды | 7 | 41 |
| Лекции | 11 | 26 |
| Разные | 200 | 40 |

За то же время сделано 1309 посещений, в том числе:

| | |
|------------------------------|-----|
| Е. П. О. и Д. П. О | 938 |
| Март. | 166 |
| С.-х. Т-ва | 30 |
| Кред. Т-ва | 31 |

Кустар. 13

и без указаний 131

Отчеты за май—июнь, разработанные Статист.-Экономич п/отд., помимо приведенных цифр дают еще такие показания:

Поездки по инициативе, главным образом, центра—55%, по вызовам кооперативов—24% и 21%—по личной инициативе.

Служебное время затрачивается следующим образом:

Работа в кооперативах 33%, дороги 13%, работа в центре и отдах 54%.

На каждое посещение затрачивается в среднем 2½ дня.

Статистико-Экономический п/отд. за полгода проделана большая работа, как по изучению экономики и кооперации отдела, состояния аппарата и операций Северосоюза, так и по разработке ряда специальных вопросов.

Помимо этого п/отд. дано значительное количество справок и консультаций.

Вот наиболее крупные работы его:

Экономика района.

- 1) Население, посевы и скот в 36 уездах северо-восточной области.
- 2) Очерк состояния мол. хоз., льноводства, смолокурения, кружевного и иных кустарных промыслов губернии.
- 3) Учет маслозаводов губернии по владельцам и коровности.
- 4) Отправки сливочного масла с 1910 по 1914 г. по станциям ж. д.
- 5) Живой вес крупного рогатого скота по данным заготконтор 1922—23 г.
- 6) Живой вес домшинской коровы в 1908—1911 г.г.
- 7) Вывоз молочных продуктов из губернии с 1869 по 1914 г., а с 1910 г. и по рынкам сбыта, с указанием доли Северосоюза.
- 8) Коровность губернии.
- 9) Районные выставки животноводства в 1922 г.
- 10) Отелы и ремонт стада Домшинского рассадника.
- 11) Обеспеченность производителями крестьянских стад.
- 12) Ежедневные сводки товарных цен Вологды.
- 13) Движение цен на рынках Вологодской губернии.
- 14) Обороты кооперативных государственных и частных учреждений по данным инструкции в 1922 г. и 1-й четв. 1923 г.
- 15) Средние месячные цены масла с 1911 по 1922 г.
- 16) Сельскохозяйственная продукция губернии прежде и теперь.
- 17) Очерк Вологодского края.

Кооперация района.

- 1) Кооперативные союзы губернии к 1 января 1923 г.
- 2) Характеристика кооперативной работы районов губернии.
- 3) Обзор деятельности кооперации с 1 октября 1922 г. по 1 апреля 1923 г.
- 4) Состояние кооперативов I-й степени губернии по данным регистрации учреждений и податной инспекции.
- 5) Союзные кооперативы на 1 января и 1 апреля 1923 года.
- 6) Движение кооперативов с 1900 по 1923 г.

Северосоюз и его система.

- 1) Учет кооперативного аппарата по ф. Центросоюза серия Б' ф. 1.
- 2) Промдеятельность районных отделений и контор Губсоюза в 1922 г.
- 3) Текущий учет Губсоюза за четвертую четверть 1922 года.
- 4) Обороты Губсоюза за $\frac{3}{4}$ 1922 года.
- 5) Продажа товаров Губсоюзом в 1922 г.
- 6) Порайонные заготовки масла в 1922 году.
- 7) Маслодельные артели по числу членов и коров.
- 8) Снабжение Северосоюза молочным инвентарем с 1910 по 22 г.
- 9) Сбыт масла Северосоюзом с 1908 по 1922 г.
- 10) „Вологжанин“ в дек.—январь 1922/3 г.г.
- 11) Заключение об объединении Святогорской, Шуйской и Мольской контор Губсоюза.
- 12) То же о переводе Морженгской конторы.
- 13) Затруднения, испытываемые Северосоюзом в его торговых оборотах.
- 14) Перспективы Северосоюза в связи с взиманием с.-х. налога в денежной форме.
- 15) Племхоз Грибцово.

Особо стоят работы: 1) по составлению плана издания и редактированию книги „Северо-Восточная Область“; 2) план и изготовление экспонатов на Всероссийскую выставку и 3) Вологодский рынок, ежемесячные обзоры.

Из формальных работ п/отдела необходимо отметить:

- 1) Формуляр исследования удоев, потребления и заноса молока в крестьянских хозяйствах.
- 2) Карточка кооперативов, поставляющих масло в Ком. Отд. и Северосоюз.
- 3) Регистрационная карточка м/зав. к обяз. постановлению Губисполкома.
- 4) Формуляр анкеты о кооперативных мельницах.

5) Погодные индексы вздорожания товаров Северосоюза.

6) Измеритель для реальных торговых оборотов.

Помимо собирания и разработки статистических сведений п/отдел вел и другую работу—дачу справок и консультаций.

Эта работа делалась как на основании имеющегося материала, так и со специальной разработкой.

Всего за полгода дано свыше 50 справок и консультаций сотрудникам, главным образом, Северосоюза. Наиболее интересные и крупные следующие:

- 1) Количество хозяйств и населения по районам губернии.
- 2) Движение товарных цен с 1 сент. 1921 г. по 1 янв. 1923 г.
- 3) Развитие кооперативов с 1920 по 1922 г.
- 4) Экономика Вологодской губернии—большая работа для Центросоюза.
- 5) Ярмарки в губернии.
- 6) Состояние молочного хозяйства на конец 1922 г.
- 7) Обороты кооперативов с 1913 по 1918 г. со средним на кооператив и на члена.
- 8) Сырьевые заготовки Северосоюза в 1922 году.
- 9) Сыроваренные заводы в губернии и количество арендованных Губсоюзом маслозаводов.
- 10) Состояние маслоделия в Вологодском районе.
- 11) Продажа Северосоюзом товаров с 1910 по 1919 г. по родам и видам.
- 12) Обороты Союза с 1913 по 1921 г. в тов. рублях.
- 13) Операционные расходы Шуйской, Морженгской и Устьянской контор и Главной конторы.
- 14) Размер оборотов райотделений с Северосоюзом со средними на 1 хозяйство.
- 15) Порайонные списки кооперативов, активных в них членов и $\frac{0}{100}$ кооперированности и размеры пая.
- 16) Видимые запасы хлебов на 1 июля 1923 года.

Учебно-курсовый п/отдел существовал в первой половине только в лице библиотекарей двух библиотек, и только с этой стороны и можно рассматривать его работу.

Библиотекой Высшей Крестьянской Школы—за полугодие было сделано 7.456 выдач и Библиотекой Организационно-Инструкторского Отдела—593 выдачи.

В отчетном периоде было произведено обследование библиотек в райотделениях, результаты которых сообщались в „Кооперации Севера“.

Развертывание работ Отдела тормозится отсутствием заведующего. Попытки привлечения лица делались, но успехом не увенчались.

Издательским отделом помимо 14 №№ „Кооперации Севера“ за полугодие выпущены следующие издания:

Справочник по вопросам молочного хозяйства:

I вып. Инихов и Королев—Химия и бактериология молока.

II вып. Болдырев—Машины в молочном хозяйстве.

Ильинский—Вологодский край.

Новлянский—Что нужно знать северным крестьянам о с.-х. кредитах.

Булатов—Алые струны.

Остается сказать еще несколько слов о рабочей кооперации.

В губернии к июлю было всего 12 кооперативов, считая и общегородские. Оборот их за 5 месяцев по среднему золотому курсу был таков:

| | |
|-------------------|---------|
| Январь | 9770 |
| Февраль | 24986 |
| Март | 33409 |
| Апрель | 38221 |
| Май | 14123 |
| <hr/> | |
| Итого | 120509, |

составляя около 6% общего оборота Северосоюза.

Еще замечание о кредитных отделах:—таковых имелось 3—по одному на Кадниковский, Грязовецкий и Вологодский уезды.

Ф. Юхнев.

Кооперативная сеть Союза. По учету на 1-е января 1923 года сеть состояла из 430 кооперативов и 49 филиалов (от районных отделений и контор), по учету на 1-е апреля—из 461 кооператива и 35 филиалов и по учету на 1-е июля—из 432 кооперативов и 34 филиалов. Уменьшение числа союзных кооперативов на 1 июля, по сравнению с количеством их на 1-е апреля, на 29 единиц, объясняется отчасти ликвидацией и слиянием некоторых из них, а отчасти исключением из учета ошибочно зачтенных ранее лжекооперативов.

По данным учета на 1-е апреля, кооперативы по роду своему распределялись следующим образом:

Потребкооперативов—205, маслодельных артелей с лавкой—212, маслодельных артелей без лавки—13, сельско-хозяйственных коопера-

тивов—18, кредитных товариществ—10, интегральных кооперативов—2 и кустарных артелей—1, а всего 461; из них 345 кооперативов работали по уставу ЕПО. Всех же кооперативов с потребительными функциями насчитывалось 440, из них городских и рабочих—16, остальные сельские.

Многолапочных кооперативов было 8, из них городских—5 и сельских—3.

Кооперативов с маслодельным производством насчитывалось 238 с 284 маслодельными заводами, из которых 26 заводов состояли в аренде у районных отделений и контор. Подробный учет кооперативов по районам на 1-е июля и сравнительные данные на 1 января, 1 апреля и 1-е июля приведены в прилагаемых таблицах.

Кооперативы с потребительскими функциями характеризуются следующими чертами: среднее число активных членов на 1 кооператив, по данным на 1 апреля, определялось цифрой 83, во всех же союзных потребкооперативах—состояло членов 35.312, что составляет 19,53% от общего числа хозяйств в губернии. Число членов, внесших пай, определяется в 51% от общего числа активных членов; средний размер пая в золотом исчислении равен 0,80 рубля, а всего внесено паев на сумму 14.650,56 золотых рублей.

Разработанных данных о заносе молока в настоящее время не имеется, но, принимая во внимание происшедшее за это время значительное реальное повышение цен на масло, а также крайнюю нужду населения в денежных средствах) на уплату налогов и покупку хлеба и других предметов первой необходимости; занос молока ныне, надо полагать, достиг уровня довоенного времени, если только не превысил его.

Общее число маслодельных заводов в губернии, по данным Уфин-отделов за 1-е полугодие 1923 года, определяется в 854, в том числе артельных—284 или 33%, при 37% кооперированных коров.

Вероятную годовую продукцию сливочного масла на всех артельных заводах можно определить в 150.000 пудов, а для всех вообще заводов—до 450.000 пудов. В Северосоюз за 8 мес. 1923 года поступило масла 37,5 тыс. пуд.

Отсюда видно, что в Союз поступает пока только незначительная часть масляной продукции.

У Ч Е Т

кооперативов 1-й степени, состоящих членами Вологодского Губернского Союза
Кооперативов „Северосоюза“ за 1923 г. по четвертям года.

| Категории кооперативов. | Количество кооперативов. | | |
|---|--------------------------|--------------|--------------|
| | На 1 янв. | На 1 апр. | На 1 июл. |
| Кооперативов прибыло за 3 месяца . . | | 83 | 23 |
| „ убыло „ „ „ . . | | 52 | 52 |
| „ остается „ „ „ . . | 430 | 461 | 432 |
| Количество потреб. кооперативов: | | | |
| а) городских общегражданских . . | 7 | 7 | 6 |
| б) „ рабочих | 5 | 5 | 8 |
| в) фабрично-заводских | 4 | 4 | 1 |
| г) сельских | 192 | 189 | 180 |
| Итого | 208 | 205 | 195 |
| Маслодельных артелей: | | | |
| а) с лавкой | 189 | 212 | 189 |
| б) без лавки | 5 | 13 | 18 |
| Итого | 194 | 225 | 207 |
| Сельско-хозяйственных кооперат. — из них: | 19 | 18 | 16 |
| а) с лавкой | 16 | 16 | 13 |
| б) с маслод. производством | | | 7 |
| Кредитных товариществ | 7 | 10 | 11 |
| из них: а) с лавкой | 6 | 5 | 7 |
| б) с маслод. производст. | | | 3 |
| Интегральных товариществ | 2 | 2 | 2 |
| из них: а) с лавками | 2 | 2 | 2 |
| б) с маслод. производст. | | | 2 |
| Кустарных артелей | — | 1 | — |
| Рыболовных „ | — | — | 1 |
| Всего | 430 | 461 | 432 |

| Категории кооперативов. | Количество кооперативов. | | |
|--|--------------------------|--------------|--------------|
| | На 1 янв. | На 1 апр. | На 1 июл. |
| В том числе кооперативов: | | | |
| а) с уставом ЕПО. | 348 | 345 | 340 |
| б) " " ДПО. | 49 | 23 | 31 |
| Колич. кооперат. с потреб. функциями . | 421 | 440 | 406 |
| из них: а) однолапочных | | 432 | 400 |
| б) многолапочных | | 8 | 6 |
| Колич. кооперативных лавок | | | |
| а) городских и рабочих | | 24 | 25 |
| б) сельских | | 434 | 396 |
| Кроме того филиалов районных отде- лений и контор | 49 | 35 | 34 |
| При них лавок | | | 35 |
| Колич. кооперат. с маслод. производст.: | 207 | 238 | 219 |
| Из них: а) с одним заводом | | | 212 |
| б) с несколькими заводами | | | 7 |
| При них маслод. заводов | | 258 | 234 |
| Кроме того арендов. и собствен. заводов районных отделений и контор | | 26 | 26 |

Учет кооперативов 1-й степени, состоящих членами Вологодского Гу

| У е з д ы. | Районы отде- лений и контор "Северосоюза" | Движение коопе- ративов за 3 мес. | | | | Потребительных коопе- ративов. | | | | Маслод артелей | | Сельско-хоз. кооперативов | | | |
|-------------------|---|--------------------------------------|----------|--------|--------------------------|-----------------------------------|---------|-------------------------|-----------|-------------------|-----------|------------------------------|--------|-------------------|--------------------|
| | | Состояло на 1-е апреля. | Прибыло. | Убыло. | Остается к 1-му июля. | Город- ских. | | Фабрично- заводских. | Сельских. | ИТОГО. | С лавкой. | Без лавки | ВСЕГО. | В том числе. | |
| | | | | | | Обще- граждан. | Рабочих | | | | | | | С тор- говлей. | С масл. пронзв. |
| | | | | | | | | | | | | | | | |
| 1 | 2 | 3 | 4 | 5 | 6 | 7 | 8 | 9 | 10 | 11 | 12 | 13 | 14 | | |
| Вологодский. | Чебсарский | 23 | — | 1 | 22 | — | — | — | 1 | 1 | 18 | — | — | — | — |
| | Вологодский по Во- логодск. у. | 105 | 3 | 8 | 100 | 1 | 5 | — | 10 | 16 | 70 | 7 | 2 | 1 | — |
| | Итого по Волог. у. | 128 | 3 | 9 | 122 | 1 | 5 | — | 11 | 17 | 88 | 7 | 2 | 1 | — |
| Грязовецкий. | Вологодск. по Гря- зовецк. у. | 14 | — | 1 | 13 | — | — | — | — | — | 10 | — | 1 | — | — |
| | Грязовецкий | 28 | 7 | 1 | 34 | 1 | — | — | 3 | 4 | 14 | 9 | 7 | 7 | 7 |
| | Раменский | 6 | — | — | 6 | — | — | — | 2 | 2 | 2 | — | — | — | — |
| | Святогорский | 13 | — | 1 | 12 | — | — | — | 3 | 3 | 6 | — | 2 | 2 | — |
| | Шуйский по Гря- зовецк. у. | 5 | 4 | — | 9 | — | — | — | 8 | 8 | 1 | — | — | — | — |
| | Итого по Гряз. у. | 66 | 11 | 3 | 74 | 1 | — | — | 16 | 17 | 33 | 9 | 10 | 9 | 7 |
| Тотемский. | Шуйский по То- темск. у. | — | — | — | — | — | — | — | — | — | — | — | — | — | — |
| | Мольский | 15 | 2 | 1 | 16 | — | — | — | 6 | 6 | 8 | — | 1 | — | — |
| | Тотемский | 42 | 1 | 3 | 40 | 1 | — | — | 31 | 32 | 8 | — | — | — | — |
| | Итого по Тотем. у. | 57 | 3 | 4 | 56 | 1 | — | — | 37 | 38 | 16 | — | 1 | — | — |
| Кадниковский. | Уфтюгский | 11 | — | 6 | 5 | — | — | — | — | — | 5 | — | — | — | — |
| | Устьянский | 10 | — | — | 10 | — | — | 1 | 1 | 2 | 8 | — | — | — | — |
| | Морженгский | 16 | 3 | 4 | 15 | 1 | — | — | 4 | 5 | 10 | — | — | — | — |
| | Харовский | 34 | 1 | 9 | 26 | — | 2 | — | 7 | 9 | 15 | 2 | — | — | — |
| | Вожегодский | 27 | — | 5 | 22 | — | — | — | 10 | 10 | 11 | — | 1 | 1 | — |
| | Итого по Кадн. у. | 98 | 4 | 24 | 78 | 1 | 2 | 1 | 22 | 26 | 49 | 2 | 1 | 1 | — |
| Каргопол. | Каргопольский . . | 36 | 1 | 4 | 33 | 1 | — | — | 31 | 32 | 1 | — | — | — | — |
| | Няндомский | 17 | 1 | — | 18 | — | 1 | — | 17 | 18 | — | — | — | — | — |
| | Итого по Карг. у. | 53 | 2 | 4 | 51 | 1 | 1 | — | 48 | 50 | 1 | — | — | — | — |
| Вельский. | Вельский | 34 | — | — | 34 | 1 | — | — | 31 | 32 | — | — | 2 | 2 | — |
| | Верховажский . . . | 25 | — | 8 | 17 | — | — | — | 15 | 15 | 2 | — | — | — | — |
| | Итого по Вельск. у. | 59 | — | 8 | 51 | 1 | — | — | 46 | 47 | 2 | — | 2 | 2 | — |
| Всего по губернии | | 461 | 23 | 52 | 432 | 6 | 8 | 1 | 180 | 195 | 189 | 18 | 16 | 13 | 7 |

*) При Верхнераменском филиале имеются 2 лавки, а потому всего лавок при

бернского Союза Кооперативов „Северосоюз“ на 1-е июля 1923 г.

| Кредитных товариществ | | | Интегральн. кооперат. | | | Рыболовных артелей. | Число кооперативных работников по уставу | | | Количество кооперативов с потреб. функц. | | | При них лавок. | | Кроме того филиалов и разных отделений. | Количество кооператив. с маслодел. производ. | | | При них заводов. | Кроме того аренда и собств. маслодел. завод |
|-----------------------|---------------|-----------------|-----------------------|---------------|-----------------|---------------------|--|----------|----------|--|--------|-----------------|----------------|--------------|---|--|--------|-----|------------------|---|
| ВСЕГО. | В том числе. | | ВСЕГО. | В том числе. | | | Е. П. О | Д. П. О. | Одностав | Многол | ВСЕГО. | Городск и работ | Сельских | С 1 за-волом | | С пень-варод. | ВСЕГО. | | | |
| | С тор-говлей. | С масл. произв. | | С тор-говлей. | С масл. произв. | | | | | | | | | | | | | | | |
| 15 | 16 | 17 | 18 | 19 | 20 | 21 | 22 | 23 | 24 | 25 | 26 | 27 | 28 | 29 | 30 | 31 | 32 | 33 | 34 | |
| 3 | 2 | 2 | — | — | — | — | 18 | 1 | 21 | — | 21 | — | 21 | — | 17 | 3 | 20 | 26 | — | |
| 3 | 1 | — | 1 | 1 | 1 | 1 | 71 | 16 | 87 | 2 | 89 | 14 | 83 | — | 78 | — | 78 | 78 | — | |
| 6 | 3 | 2 | 1 | 1 | 1 | 1 | 89 | 17 | 108 | 2 | 110 | 14 | 104 | — | 95 | 3 | 98 | 104 | — | |
| 2 | 2 | — | — | — | — | — | 10 | — | 12 | — | 12 | — | 12 | — | 10 | — | 10 | 10 | — | |
| 2 | 2 | 1 | — | — | — | — | 14 | 4 | 25 | — | 25 | 1 | 24 | 1 | 30 | — | 30 | 30 | 1 | |
| — | — | — | 1 | 1 | 1 | — | — | 2 | 5 | 1 | 6 | — | 8 | 1 | 2 | 1 | 3 | 6 | 1 | |
| — | — | — | — | — | — | — | 5 | — | 12 | — | 12 | — | 12 | 5 | 6 | 1 | 7 | 10 | 5 | |
| — | — | — | — | — | — | — | 9 | — | 9 | — | 9 | — | 9 | 1 | 1 | — | 1 | 1 | — | |
| 4 | 4 | 1 | 1 | 1 | 1 | — | 38 | 6 | 63 | 1 | 64 | 1 | 65 | 8 | 49 | 2 | 51 | 57 | 7 | |
| — | — | — | — | — | — | — | — | — | — | — | — | — | — | — | — | — | — | — | — | |
| 1 | — | — | — | — | — | — | 14 | — | 14 | — | 14 | — | 14 | 4 | 7 | 1 | 8 | 9 | — | |
| 1 | — | — | — | — | — | — | 40 | — | 40 | — | 40 | 1 | 39 | 2 | 8 | — | 8 | 8 | 2 | |
| — | — | — | — | — | — | — | 54 | — | 54 | — | 54 | 1 | 53 | 6 | 15 | 1 | 16 | 17 | 2 | |
| — | — | — | — | — | — | — | 5 | — | 4 | 1 | 5 | — | 7 | *)6 | 4 | 1 | 5 | 7 | 8 | |
| — | — | — | — | — | — | — | 10 | — | 10 | — | 10 | — | 10 | 5 | 8 | — | 8 | 8 | 4 | |
| — | — | — | — | — | — | — | 15 | — | 15 | — | 15 | 1 | 14 | 3 | 10 | — | 10 | 10 | 2 | |
| — | — | — | — | — | — | — | 15 | 1 | 24 | — | 24 | 2 | 22 | 1 | 17 | — | 17 | 17 | 2 | |
| — | — | — | — | — | — | — | 16 | 5 | 22 | — | 22 | — | 22 | 5 | 11 | — | 11 | 11 | 1 | |
| — | — | — | — | — | — | — | 61 | 6 | 75 | 1 | 76 | 3 | 75 | 20 | 50 | 1 | 51 | 53 | 17 | |
| — | — | — | — | — | — | — | — | — | — | — | — | — | — | — | — | — | — | — | — | |
| — | — | — | — | — | — | — | 32 | 1 | 33 | — | 33 | 1 | 32 | — | 1 | — | 1 | 1 | — | |
| — | — | — | — | — | — | — | 17 | 1 | 18 | — | 18 | 1 | 17 | — | — | — | — | — | — | |
| — | — | — | — | — | — | — | 49 | 2 | 51 | — | 51 | 2 | 49 | — | 1 | — | 1 | 1 | — | |
| — | — | — | — | — | — | — | — | — | — | — | — | — | — | — | — | — | — | — | — | |
| — | — | — | — | — | — | — | 32 | — | 33 | 1 | 34 | 2 | 34 | — | — | — | — | — | — | |
| — | — | — | — | — | — | — | 17 | — | 16 | 1 | 17 | 2 | 16 | — | 2 | — | 2 | 2 | — | |
| — | — | — | — | — | — | — | 49 | — | 49 | 2 | 51 | 4 | 50 | — | 2 | — | 2 | 2 | — | |
| 11 | 7 | 3 | 2 | 2 | 2 | 1 | 340 | 31 | 400 | 6 | 406 | 25 | 396 | *)34 | 212 | 7 | 219 | 234 | 26 | |

Вологодский Губернский Союз

СВОДНЫЙ БАЛАНС НА

| | Главная Контора. | | | Производственные предприятия. | | | Райотделения и Конторы. | | | В С Е Г О. | | |
|--|------------------|----------------|----|-------------------------------|----------------|----|-------------------------|----------------|----|-------------|----------------|----|
| | В червонц. | В сов. знаках. | | В червонц. | В сов. знаках. | | В червонц. | В сов. знаках. | | В червонц. | В сов. знаках. | |
| А К Т И В. | | | | | | | | | | | | |
| I. Денежные средства. | | | | | | | | | | | | |
| 1. Касса | 185,714 | 203,357 | 27 | — | — | — | 876,337 | 959,589 | 26 | 1,062,051 | 1,162,946 | 53 |
| 2. Простые текущие счета | 982,235 | 1,075,547 | 33 | — | — | — | 65,125 | 71,312 | 06 | 1,047,360 | 1,146,859 | 39 |
| 3. Твердая валюта | 849,995 | 930,744 | 52 | — | — | — | — | — | — | 849,995 | 930,744 | 52 |
| | 2,017,944 | 2,209,649 | 12 | — | — | — | 941,462 | 1,030,901 | 32 | 2,959,406 | 3,240,550 | 44 |
| | | | | | | | | | | 0,84 | | |
| II. Ценные бумаги и документы. | | | | | | | | | | | | |
| 4. Ценные бумаги | 504,868 | 552,830 | 46 | — | — | — | — | — | — | 504,868 | 552,830 | 46 |
| 5. Паи в разных организациях | 4,702,609 | 5,149,356 | 86 | — | — | — | — | — | — | 4,702,609 | 5,149,356 | 86 |
| 6. Векселя к получению | 104,694 | 118,289 | 93 | — | — | — | — | — | — | 104,694 | 118,289 | 93 |
| 7. Векселя в учете | 31,208,000 | 34,172,660 | — | — | — | — | — | — | — | 31,208,000 | 34,172,660 | — |
| 8. Векселя в обеспечении | 10,780,000 | 11,804,000 | — | — | — | — | — | — | — | 10,780,000 | 11,804,000 | — |
| | 47,300,171 | 51,797,137 | 25 | — | — | — | — | — | — | 47,300,171 | 51,797,137 | 25 |
| | | | | | | | | | | 13,55 | | |
| III. Товары и материалы. | | | | | | | | | | | | |
| 9. Товары на складах | 30,124,374 | 40,461,513 | 54 | — | — | — | 33,235,186 | 36,392,528 | 64 | 63,359,560 | 76,854,042 | 18 |
| 10. " в магазинах | 3,282,780 | 3,594,644 | 10 | — | — | — | 8,824,213 | 9,662,513 | 59 | 12,106,993 | 13,257,157 | 69 |
| 11. Материалы | — | — | — | 3,227,681 | 3,347,731 | 09 | — | — | — | 3,227,681 | 3,347,731 | 09 |
| 12. Готовые изделия | — | — | — | 603,592 | 660,933 | 24 | — | — | — | 603,592 | 660,933 | 24 |
| | 33,407,154 | 44,056,157 | 64 | 3,831,273 | 4,008,664 | 33 | 42,059,399 | 46,055,042 | 23 | 79,297,826 | 94,119,864 | 20 |
| | | | | | | | | | | 22,71 | | |
| IV. Имущество. | | | | | | | | | | | | |
| 13. Имущество недвижимое | 24,849,000 | 27,209,655 | — | — | — | — | 17,257,408 | 18,896,862 | 78 | 42,106,408 | 46,106,517 | 78 |
| 14. Инвентарь и оборудование | 4,841,644 | 5,301,600 | 18 | 5,648,367 | 6,185,762 | 31 | 8,945,388 | 9,795,199 | 47 | 19,435,399 | 21,282,561 | 96 |
| | 29,690,644 | 32,511,255 | 18 | 5,648,367 | 6,185,762 | 31 | 26,202,796 | 28,692,062 | 25 | 61,541,807 | 67,389,079 | 74 |
| | | | | | | | | | | 17,63 | | |
| V. Дебиторы. | | | | | | | | | | | | |
| 15. Кооперативы | 18,327,408 | 20,068,511 | 76 | — | — | — | 9,449,526 | 10,347,231 | 07 | 27,776,934 | 30,415,742 | 83 |
| 16. Разные учреждения и лица | 15,004,816 | 16,430,273 | 52 | 580,067 | 471,126 | 73 | 2,270,226 | 2,585,897 | 86 | 17,855,109 | 19,387,298 | 11 |
| 17. Подотчетные лица | 8,327,083 | 9,118,155 | 89 | 49,048 | 49,941 | 34 | 437,470 | 479,029 | 45 | 8,813,601 | 9,647,126 | 68 |
| 18. Переходящие суммы | 36,025 | 39,447 | 37 | 45,011 | 49,287 | 04 | 396,191 | 433,828 | 84 | 477,227 | 522,563 | 25 |
| | 41,695,332 | 45,656,388 | 54 | 674,126 | 570,355 | 11 | 12,553,413 | 13,745,967 | 22 | 54,922,871 | 59,972,730 | 87 |
| | | | | | | | | | | 15,72 | | |
| VI. Взаимные расчеты. | | | | | | | | | | | | |
| 19. Отделения и конторы | 32,018,130 | 35,059,852 | 35 | — | — | — | 11,405,594 | 12,489,125 | 50 | 43,423,724 | 47,548,977 | 85 |
| 20. Производственные предприятия | 5,534,094 | 6,059,832 | 93 | — | — | — | — | — | — | 5,534,094 | 6,059,832 | 93 |
| 21. Подсобные " | 443,990 | 486,169 | 05 | — | — | — | — | — | — | 443,990 | 486,169 | 05 |
| | 37,996,214 | 41,605,854 | 33 | — | — | — | 11,405,594 | 12,489,125 | 50 | 49,401,808 | 54,094,979 | 83 |
| | | | | | | | | | | 14,14 | | |
| VII. Результаты. | | | | | | | | | | | | |
| 22. Торговые и организац расходы | 37,131,097 | 21,109,812 | 09 | 55,437 | 761,175 | 65 | 9,577,064 | 10,486,885 | 21 | 46,763,598 | 32,357,872 | 95 |
| 23. Производственные расходы | — | — | — | 2,984,550 | 1,881,548 | 84 | 4,095,539 | 4,484,615 | 46 | 7,080,089 | 6,366,164 | 30 |
| | 37,131,097 | 21,109,812 | 09 | 3,039,987 | 2,642,724 | 49 | 13,672,603 | 14,971,500 | 67 | 53,843,687 | 38,724,037 | 25 |
| | | | | | | | | | | 15,41 | | |
| БАЛАНС | 229,238,556 | 238,946,254 | 15 | 13,193,753 | 13,407,506 | 24 | 106,835,267 | 116,984,619 | 19 | 349,267,576 | 369,338,379 | 58 |
| | | | | | | | | | | 100% | | |

Примечание: В сводный баланс райотделений и контор не вошли два райотделения—Вельское и Каргопольское.

1-е АВГУСТА 1923 ГОДА.

| ПАССИВ. | Главная Контора. | | | Производственные предприятия. | | | Райотделения и Конторы. | | | ВСЕГО. | | | |
|--|------------------|----------------|----|-------------------------------|----------------|----|-------------------------|----------------|----|----------------------|----------------|----|--|
| | В червонц. | В сов. знаках. | | В червонц. | В сов. знаках. | | В червонц. | В сов. знаках. | | В червонц. | В сов. знаках. | | |
| I. Капиталы. | | | | | | | | | | | | | |
| 1. Оборотный | 18.774,223 | 20.557.774 | 19 | — | — | — | 31.129,483 | 34.086,783 | 66 | 49.903,706 | 54.644.557 | 85 | |
| 2. Заласный | 1.669,011 | 1.827.567 | 04 | — | — | — | 589,805 | 645.836 | 80 | 2.258,816 | 2.473.403 | 84 | |
| 3. Паевой | 3.095,879 | 3.389.987 | 50 | — | — | — | 2.524,147 | 3.858.941 | 20 | 8.620,026 | 7.248.928 | 70 | |
| 4. Погашения имущества | 36.283,081 | 39.729.973 | 70 | — | — | — | 19.622,437 | 21.486.568 | 98 | 55.905,518 | 61.216.542 | 68 | |
| 5. Специальный | 433,428 | 474.603 | 66 | — | — | — | — | — | — | 433,428 | 474.603 | 66 | |
| 6. Прибыли прошлого года | — | — | — | 1,676 | 819 | — | 1.688,252 | 1.848.635 | 40 | 1.689,928 | 1.849.454 | 40 | |
| | 60.255,622 | 65.979.906 | 09 | 1,676 | 819 | — | 56.554,124 | 61.926.766 | 04 | 116.811,422 33,45 | 127.907.491 | 13 | |
| II. Займы. | | | | | | | | | | | | | |
| 7. Спец. тек. счета под товары | 7.482,354 | 8.193.177 | 63 | — | — | — | — | — | — | 7.482,354 | 8.193.177 | 63 | |
| 8. " " " векселя | 8.518,376 | 6.042.621 | 72 | — | — | — | — | — | — | 5.518,376 | 6.042.621 | 72 | |
| 9. Учет "екселей | 31.208,000 | 34.172.760 | — | — | — | — | — | — | — | 31.208,000 | 34.172.760 | — | |
| 10. Аккредитивы | 769.000 | 842.055 | — | — | — | — | — | — | — | 769,000 | 842.055 | — | |
| | 44.977,730 | 49.250.614 | 35 | — | — | — | — | — | — | 44.977,730 12,88 | 49.250.614 | 35 | |
| III. Кредиторы. | | | | | | | | | | | | | |
| 11. Разные учреждения и лица | 12.886,443 | 14.110.655 | 09 | — | — | — | 1.843,005 | 2.018.090 | 55 | 14.729,448 | 16.128.745 | 64 | |
| 12. Подотчетные лица | — | — | — | — | — | — | — | — | — | — | — | — | |
| 13. Векселя выданные | 28.212,282 | 30.892.448 | 79 | — | — | — | — | — | — | 28.212,282 | 30.892.448 | 79 | |
| 14. Переходящие суммы | — | — | — | 118,852 | 126.276 | 15 | 1.132.206 | 1.239.766 | 08 | 1.251,058 | 1.366.042 | 23 | |
| | 41.098,725 | 45.003.103 | 88 | 118,852 | 126.276 | 15 | 2.975,211 | 3.257.856 | 63 | 44.192,788 12,65 | 48.387.236 | 66 | |
| IV. Взаимные расчеты. | | | | | | | | | | | | | |
| 15. Отделения (по векселедачеству) | 31.156,562 | 34.116.435 | 39 | — | — | — | — | — | — | 31.156,562 | 34.116.435 | 39 | |
| 16. Кооперативы (по векселедачеству) | 11.300,000 | 12.373.500 | — | — | — | — | 7.887,214 | 8.636.500 | — | 19.187,214 | 21.010.000 | — | |
| 17. Главная Контора | — | — | — | 10.046,154 | 11.274.896 | 10 | 23.269,271 | 25.479.852 | 14 | 33.315,425 | 36.754.748 | 24 | |
| | 42.456,562 | 46.489.935 | 39 | 10.046,154 | 11.274.896 | 10 | 31.156,485 | 34.116,352 | 14 | 83.659,201 23,95 | 91.881.183 | 63 | |
| V. Результаты. | | | | | | | | | | | | | |
| 18. Надбавки и поступления | 40.449,917 | 32.222.694 | 44 | 612,414 | 646.426 | 40 | 10.809,871 | 11.836.808 | 58 | 51.872,202 | 44.705.929 | 42 | |
| 19. Производство | — | — | — | 2.414,657 | 1.359.088 | 59 | 5.339,576 | 5.846.835 | 80 | 7.754,233 | 7.205.924 | 39 | |
| | 40.449,917 | 32.222,694 | 44 | 3.027,071 | 2.005.514 | 99 | 16.149,447 | 17.683.644 | 38 | 59.626,435 17,07 | 51.911.853 | 81 | |
| БАЛАНС | 229.238,556 | 238.946.254 | 15 | 13.193,753 | 13.407.506 | 24 | 106.835,267 | 116.984.619 | 19 | 349.267,576 1000% | 369.338.379 | 58 | |

Председатель Пр^явления Новлянский.

Главный Бухгалтер *Щавин.*

ВОЛОГОДСКИЙ ГУБСОЮЗ (СЕВЕРОСОЮЗ)

ПРОДАЕТ

ПО ОПТОВЫМ
ЦЕНАМ

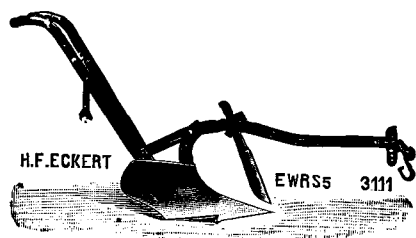

Сельско-хозяйственные машины, орудия, семена льна, овса, клевера, вики, тимopheевки, огородн. семена, скобяные, шорные товары, предметы хозяйственного обихода, мануфактуру, кожу, обувь, хлебно-бакалейные товары, галантерею, книги.



Операции производятся в Вологде и во всех крупных торговых центрах губернии в отделениях и конторах Губсоюза.

ПОКУПАЕТ

лен, масло, кожесырье,
опоек, щетину, волос

по ценам выше рыночных.