

ПРОЛЕТАРИИ ВСЕХ СТРАН
СОЕДИНЯЙТЕСЬ!



КООПЕРАЦИЯ СЕВЕРА

ЖУРНАЛ

ИЗДАВАЕМЫЙ Северосоюзом
при участии
ЛЕСОАРТЕЛИ и АРТЕЛЬСОЮЗА.

ГОД ИЗДАНИЯ 3 й.

№ ЯНВАРЬ 1^й
1923 г.

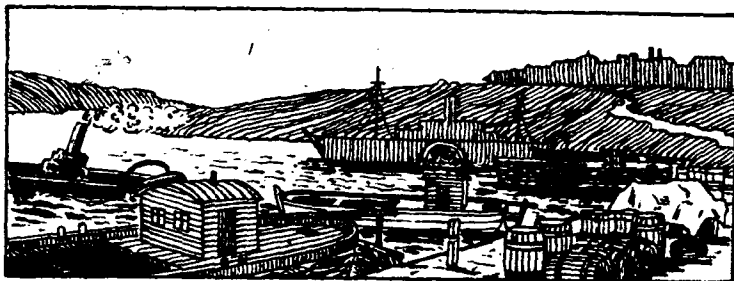

1923 г. №1
2169

1923 г.

1923 г.

ПРОДОЛЖАЕТСЯ ПОДПИСКА
— на —
ДВУХНЕДЕЛЬНЫЙ ЖУРНАЛ
„Кооперация Севера“,

издаваемый Северосоюзом при участии Лесоартели и Артель-союза.

— Журнал имеет отделы: —

Политико-Экономический, Кооперативный, Сельско-хозяй-
ственный, Литературный, Хроника, Переписка с читателями,
Справочный и объявления.

Объявления принимаются к печатанию по цене (ден. зн. 23 г.):

за полную страницу позади текста 200 р.
за пол-страницы 150 .

За владные листы объявлений плата по соглашению.

Прием объявлений производится в Издательском под'отделе
(улица Свободы, д. № 12, комн. № 1) и агентами, имеющими
специальные удостоверения Издательства и заверенные кван-
тионные книжки.

— ПОДПИСКА ПРИНИМАЕТСЯ: —

в Издательстве,
в Конторе типографии Губсоюза (ул. Свободы),
в Книж. маг. Северосоюза Пл. Свободы, д. Пермькова.
и во всех райотделениях и конторах Северосоюза.

ПОДПИСНАЯ ПЛАТА (ден. зн. 23 г.):

на 1 месяц 6 руб.
„ 2 „ 15 „

Цена отдельн. №-ра 3 руб.

Пролетарии всех стран, соединяйтесь!
3-й год издания. В единении — сила!

КООПЕРАЦИЯ СЕВЕРА

журнал, издаваемый СЕВЕРОСОЮЗОМ
при участии Лесоартели и Артельсоюза.

Адрес редакции: Вологда, Северосоюз, Издательство

№ 1.

1 января 1923 года

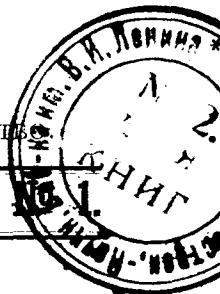

Вологодский Губсоюз к Новому году.

1922 год канул в вечность.

Это одиннадцатый год, как существует Губсоюз, а если его организацию отнести ко времени возникновения Вологодского О-ва С. Х-ва, бывшего родоначальником существующего Губсоюза, то прожитый год уже является четырнадцатым годом.

Срок довольно приличный для общественной организации. Но дело не в том, и мы в настоящей статье не имеем в виду останавливаться на истории Губсоюза и освещать все этапы его развития, это дело историка. Мы же, стоя на пороге нового года, считаем необходимым лишь остановиться на итогах прожитого года, подсчитать ошибки и недочеты в работе, отметить достижения и успехи и затем, учтя опыт прошлого года, наметить вехи и основы для будущей работы.

Подводя итоги прошедшего года, прежде всего необходимо остановиться на общих условиях, в которых протекала работа, ибо Губсоюз, как и вся кооперация в целом, являясь организацией хозяйственной, не может жить и развиваться вне существующих условий и конкретной обстановки переживаемого момента. А условия и обстановка прошедшего года для всей Советской Республики, а следовательно и для Вологодской губернии, были не из легких. Правда, в истекшем году мы уже не были в состоянии войны, — военная опасность, висевшая над Республикой в первые годы революции, благодаря доблести нашей Красной Армии, была ликвидирована, и мы спокойно могли заниматься мирным трудом. Но народное хозяйство России, вынесшей на своих плечах тяжесть сначала империалистической, а затем гражданской войны, пережившее

P12162

две революции, выдержавшее почти четырехлетнюю блокаду со стороны всего капиталистического мира, и в довершение всего в 1921 г. перенесшее небывалый неурожай в Поволжье,— было настолько потрясено, что о восстановлении его полностью в один год не могло быть и речи, ибо для выполнения этой задачи потребуется не один год, а несколько лет тяжелой, упорной работы.

В результате, в Республике чувствовался значительный недостаток всякого рода фабрично-заводских изделий и слабая покупательная способность крестьянского населения.

Сплошь и рядом можно было наблюдать такие явления, когда товаров, необходимых потребителю, в предложении совершенно не имелось, а то, что имелось, последний не хотел, или не в состоянии было приобретать.

При таких условиях работать кооперативам, начиная с низовых ячеек и кончая Губсоюзом, было чрезвычайно трудно.

Положение еще осложнялось тем обстоятельством, что собственных оборотных средств, как в Губсоюзе, так в райотделениях и в особенности в первичных кооперативах было далеко недостаточно для того, чтобы развернуть операции и всегда иметь необходимый ассортимент товаров.

Если к сказанному добавить, что с новой экономической политикой, начиная с крупных центров и кончая последней деревушкой, начал неуклонно развиваться частный предприниматель-торгаш со знакомыми всем, по дореволюционному времени, способами, приемами и целями торговли, то это и будет общим фоном, на котором протекала и развивалась работа кооперации в прошедшем году.

Теперь посмотрим, каких практических результатов достиг Губсоюз в истекшем году.

Губсоюз, являясь организацией губернского масштаба, свою работу с первичными кооперативами проводил главным образом через райотделения, которых в губернии имелось 17-ть. После губернского собрания уполномоченных, на котором была резко осуждена линия поведения старого правления, пытавшегося направить работу Губсоюза в сторону полной автономности и разрыва с органами Советской власти, перед новым правлением встала другая задача—сближения с Советской властью и установления более твердой кооперативной дисциплины по всей кооперативной сети губернии, для достижения которой правление было вынуждено совершенно ликвидировать Вологодское райотделение, возложив все его функции на аппарат Губсоюза, и девять райотделений пре-

вратить в конторы. Эта реорганизация, вызвавшая в свое время много шума и возражений со стороны кооператоров со старой кооперативной идеологией, в данное время почти всеми ими признается, как мера своевременная и целесообразная.

Переходя к количественному составу первичных кооперативов, которые вели постоянную работу с Губсоюзом через его райотделения и конторы, нужно заметить, что это число в течение истекшего года все время колебалось в зависимости от целого ряда причин.

По данным статистического отдела, на 1 декабря п/г. постоянно работающих с Губсоюзом кооперативов первой степени по всей губернии насчитывалось 498, из них потребительных об-в без маслод. зав. 247, с маслодел. заводами 218, и маслодельных артелей 33.

Помимо этого, после объединения работы с союзом с.-х. и кредитной кооперации, с Губсоюзом работали до 59 с.-х. кооперат. и до 20 кредитных товариществ.

Вот та основа, почва, на которую в своей практической работе опирался Губсоюз.

Теперь посмотрим, как развивались торговые операции Губсоюза. По 1-е декабря (за 11 месяцев) общий товарный оборот Губсоюза достиг суммы в 549.226.418 рублей (знак. 1922 г.).

По месяцам товарные обороты выражались в следующих цифрах:

Январь . .	2.117.864 р.	Июль	35.345.797 р.
Февраль .	3.540.856 „	Август . . .	33.791.548 „
Март . .	15.211.888 „	Сентябрь . .	66.434.917 „
Апрель . .	17.949.628 „	Октябрь . . .	117.620.704 „
Май . . .	43.645.696 „	Ноябрь . . .	167.316.962 „
Июнь . .	46.350.568 „		

Приведенные цифры показывают сильный рост оборотов по месяцам. В действительности же на деле конечно обстояло не так, ибо обороты увеличились не от количества обращающихся товаров а главным образом от их увеличивающейся стоимости.

Чтобы иметь ясное представление о действительных оборотах, мы ниже приводим данные об оборотах по месяцам 1913 года, а также и обороты 1922 года, выраженные в довоенных ценах.

1. Товарные операции за 10 месяцев 1922 г. в сравнении с 1913 годом представляются в следующем виде, по каждому месяцу в отдельности.

М Е С Я Ц Ы.	1913 г.	1922 г.	В 1922 г. против 1913 г.	
			Сум-ма.	0/0,отнош.
Январь	177358	84376	92982	52,4
Февраль	136791	54883	81908	59,9
Март	242635	107396	135239	55,7
Апрель	137699	71260	66439	48,2
Май	194138	143265	50873	26,2
Июнь	177545	126074	51471	29,0
Июль	146252	77408	68844	47,1
Август	127347	59135	68219	53,6
Сентябрь	143150	105631	37519	26,2
Октябрь	160377	122326	38051	23,1
Всего . . .	1643292	951754	691538	42,1

Сравнивая обороты за 10 месяцев 1913 года с оборотами за то же время 1922 года, мы видим, что общий оборот в 1922 г. по сравнению с 1913 г. уменьшился на 691.538 довоенных рублей или на 42,1%. По месяцам эта разница тоже была различна: так, первые 4 месяца она колебалась от 59 до 48%; в мае и июне она спускается от 29 до 26%; в июле и августе мы опять видим, что разница в оборотах поднялась от 47 до 53%. Эти месяцы совпадают как раз с началом работ Губсоюза в новом советском направлении, и уменьшение оборотов по сравнению с 1913 годом объясняется тем, что часть райотделений, возглавляемых кооператорами со старой идеологией, пыталась затормозить работу Губсоюза. Последующие два месяца, когда сопротивление райотделений было сломлено, и часть их была превращена в конторы, мы опять видим рост оборотов, отстающих от 1913 года лишь на 26—23%.

Перейдем к характеристике оборотов.

Общий товарный оборот, как в 1913 г., так и в 1922 г., слагался из операций по снабжению населения различными продуктами и предметами широкого потребления—с одной стороны, и по сбыту с.-х. сырья—с другой. Данные, характеризующие ту и другую операцию, таковы:

	1913 г.	1922 г.	в 1922 г. — меньше + больше
Операции по снаб-			
жению	494321	668148	+173827=26%.
Операции по сбыту	1148971	283605	—865366=75,3%

Из приведенных данных видно, что операции Губсоюза по снабжению в 1922 г., несмотря на чрезвычайно неблагоприятные условия, превысили операции 1913 года на 173.827 рублей или на 26%. Что касается операций по сбыту, они в 1922 г. по сравнению с 1913 г. понизились на 865.368 или на 75%, т. е. почти на три четверти.

Чтобы яснее себе представить изменения в оборотах Губсоюза за 1913 и 1912 год, мы приведем данные, относящиеся к различным группам товаров:

Так, в области снабжения за 10 месяцев продано товаров на сумму в довоенных рублях:

	1913 г.	1922 г.	в 1922 г. в % отн. — меньше + больше по сравн. с 1913 годом.
1. Сел.-хоз. товары	57185	19899	— 65,2%
2. Принадлежн. мол. хоз.	26622	18506	— 30,5
3. Разл. хоз. товары	5781	83185	+ 93,1
4. Книги и писч. бум. товары	5270	23632	+ 77,7
5. Хлеб.-бакал. товары	399463	281789	— 29,3
6. Мануфакт. товар	—	176544	+ 100
7. Галантер. товар	—	43540	+ 100
8. Кожев.-обувн. товар	—	21055	+ 100

Из приведенных цифр видно, что по трем группам товаров произошло сокращение и по пяти группам—увеличение. Причины этого явления вполне ясны, ибо большинство с.-х. машин, равно, как и принадлежностей молочного хозяйства, в довоенное время ввозилось из-за границы; в прошедшем году, хотя ввоз их отчасти и наблюдался, но далеко не в размерах потребности. Что касается производства их внутри республики, то и здесь далеко не все обстояло благополучно. Что касается хлебно-бакалейных товаров, то и здесь сокращение вполне понятно, ибо в части товаров, как-то: пшеничная мука, сахар, чай, пшено, рис и др., все время ощущался острый недостаток на рынках, и сокращение операций на этих товарах лежит вне сферы влияния Губсоюза.

Если мы обратимся к операциям по сбыту, то здесь увидим следующую картину: за 10 месяцев в 1913 и 1922 г. принято от населения следующее количество продуктов:

	1913 г.		1922 г.		в 1922 г. в % отн. — меньше + больше по сравн. с 1913 г.
	колич.	сумма.	колич.	сумма.	
Масло слив.	70065 п.	1148971	11947 п.	134053	— 88,3%
Лен и куделя	—	—	15884 п.	33609	+ 100
Пушн. разн.	—	—	29782 ш.	2070	+ 100
Рожь . . .	—	—	85858 п.	55020	+ 100
Овес . . .	—	—	82571 п.	31237	+ 100
Ячмень . .	—	—	11480 п.	5110	+ 100
Льнян. семя	—	—	14455 п.	10187	+ 100
Разн. продукты	—	—	—	8319	+ 100.

Из приведенных данных мы видим, что сокращение операций по сбыту произошло исключительно за счет сливочного масла, сбыт которого сократился на 58.118 пуд. или на 88,3%; зато увеличился сбыт ассортимента другого с.-х. сырья, который в 1922 году увеличился до восьми продуктов, захватывая таким образом большинство излишков с.-х. сырья, имеющегося в крестьянском хозяйстве.

Что касается уменьшения сбыта масла, то оно опять таки произошло в силу причин, лежащих вне сферы влияния Губсоюза и от него не зависящих, при чем главными из них являются следующие: ухудшение молочного скота, наличие масляного продналога, увеличение потребления молочных продуктов крестьянским населением, а также изношенность молочного инвентаря и распад целого ряда маслодельных артелей.

На этом мы и закончим обзор торговых операций Губсоюза; более подробные данные по заключению годового отчета Губсоюза будут полностью освещены на страницах журнала в ближайшем будущем.

Помимо торговых операций, в ведении Губсоюза находился еще целый ряд производственных предприятий, как-то: ремонтные и деревообделочные мастерские, экстрактный завод, химическая лаборатория, а в последние месяцы было оборудовано производство ландрина и монпансье; наконец, в ведении Губсоюза находилось несколько производственных земледельческих хозяйств, но на их деятельности мы останавливаться не будем, ибо часть материалов уже освещалась на страницах журнала (см. №№ 13 и 14), а часть будет помещена отдельными статьями в ближайших номерах журнала.

В заключение считаем необходимым несколько остановиться на культурно-просветительной деятельности Губсоюза.

Кооперативные организации тем и отличаются от частного капитала, что они, являясь организациями общественными, помимо своих прямых задач—устранить лишних посредников, как в области снабжения, так переработки и сбыта, еще ставят в свои задачи культурно-просветительные цели и воспитание широких трудовых масс.

Если мы обратимся к деятельности Губсоюза в этой области за истекший год, то увидим, что им сделано все, что возможно. Так, для подготовки будущего кадра кооперативных работников Губсоюз, совместно с другими кооперативными и государственными учреждениями, содержит кооперативно-экономический техникум, где обучается 169 воспитанников, преимущественно вышедших из рабочих и крестьян; на содержание техникума одним Губсоюзом израсходовано около 550.000 рублей (знак. 1922 г.). Далее, для подготовки работников с повышенной квалификацией Губсоюз принял на себя 13 стипендий в высших учебных заведениях, на что израсходовано 125.397 рублей. Затем, с оборотов Губсоюза отчисляется известный % на дело народного образования, что составляет около 2.500.000 рублей.

Помимо этого, Губсоюзом внесено % отчислений в Комиссию помощи голодающим 3.364.200 рублей, а также, совместно с другими кооперативными организациями, содержится детский приют имени В. Г. Короленко, на что израсходовано около 850.000 рублей.

В прошедшем году Губсоюз принял на себя шефство над Райвоенспортцентром, на что израсходовано 525.858 рублей. Указанная сумма показывает, что Губсоюз не забывал принятых на себя обязательств; в последние месяцы Губсоюз распространил шефство над Райвоенспортцентром из пределов города Вологды и на всю губернию.

Не остались забытыми и дети, ибо Губсоюз на улучшение быта детей в разного рода учебных заведениях и детских домах отпустил 4.500 рублей.

Прошлой осенью, при ближайшем участии и руководстве Губсоюза, было организовано и проведено 6 районных с.-х. выставок: в г. Кадникове, в Грязовце, в Мироносицах, в Шуйском, в Стризневе и в Христо-Рождественской артели. При чем 4 из них были многодневными и 2—однодневными.

На выставках были представлены экспонаты от 29 организаций и 490 частных лиц. Всего 1783 экспоната.

Если мы присмотримся к представленным на выставки экспонатам, то увидим, что выставки затронули самые злободневные животрепещущие вопросы крестьянства, ибо не оста-

лось ни одной отрасли сельского хозяйства, которая бы не была представлена на выставках.

Так, по роду и виду экспонаты, представленные на выставки, распределялись следующим образом:

крупный рогатый скот	90 эксп.
лошади	174 „
мелкие животные	160 „
огородн., полев. и лугов.	540 „
кустарные промыслы	705 „
молочное хозяйство	73 „
пчеловодство	36 „

Общая посещаемость выставок достигает свыше 25 000 человек, что ясно говорит об интересе к выставкам, проявленном со стороны местного населения.

Общая сумма расходов по организации выставок выражается в сумме 5.444 руб., из коих выдано в качестве наград и премий за лучшие экспонаты около 4.500 руб. Участие же Губсоюза в организации выставок выразилось в сумме свыше 3.800 руб.

Помимо районных выставок, Губсоюз принимал самое активное участие в организации Губернской Сельско-хозяйственной и кустарной выставки, где его участие, помимо представления экспонатов, выразилось в расходе в сумме свыше 500.000 руб. Говорить о самой выставке не будем, ибо о ней говорилось в предыдущих номерах (см. № 15 „Кооп. Сев.“ 1922 г.); отметим лишь то, что районные и губернская выставки, помимо проявленного к ним интереса, а следовательно и положительных результатов в будущем в области сельского хозяйства, еще сыграли значительную роль в деле подготовки к предстоящей в наступающем году Всероссийской Сельско-хозяйственной и кустарной выставке.

На этом мы и закончим обзор деятельности Губсоюза в в истекшем году.

Подводя, таким образом, итоги прошедшему году, мы можем сказать, что в кооперативной работе начинает чувствоваться оживление, но идет оно в силу изложенных в начале статьи причин довольно медленно, и до полного расцвета кооперативного движения еще далеко; но значит ли это, что мы должны сложить оружие и опустить руки? Нет! Наоборот, мы должны, обязаны усилить нашу работу, как над количественным возрождением первичных кооперативов, так и над укреплением их хозяйственной мощи, идя в то же время по пути улучшения и укрепления следующих ступеней кооперативного движения (райотделений, Губсоюза и Центросоюза).

Каковы же перспективы, а равно чаяния и надежды на предстоящий год?

Прежде всего о перспективах. Мы не раз уже подчеркивали, что оживление и развитие кооперативного движения будет идти параллельно с восстановлением и развитием народного хозяйства Республики, а восстановление последнего в значительной мере будет зависеть от международных отношений. Что в этом отношении сулит нам грядущий год?

Сказать что-либо определенное и безошибочное трудно!

Одно только остается не подлежащим сомнению: это то, что капиталистическое господство там, где оно имеется (а оно имеется во всех странах за исключением России) с каждым днем все больше прогнывает и прогнывает, и не далек тот час, когда русский красный Октябрь прокатится по всему земному шару, сметая на своем пути царские троны и уничтожая власть капитала. Не будем гадать, когда это сбудется, а будем желать и стремиться к тому, чтобы это произошло возможно скорее.

Теперь о наших чаяниях и надеждах. Что мы хотели бы достичь в области кооперативного строительства в течение наступающего года?

Первой и основной нашей задачей является желание восстановить, призвать к жизни полностью всю сеть первичных кооперативов, стремясь в конечном счете активно кооперировать все население, а дальше—добиваться того, чтобы вся кооперативная сеть, с низу до верху и наоборот, была спаяна братской солидарностью и проникнута строгой кооперативной дисциплиной.

Во-вторых, мы хотели бы видеть, чтобы собственные средства кооперации, в особенности в первичных кооперативах, в течение года значительно увеличились, что в свою очередь укрепило бы их экономическую мощь и позволило более решительно выступить на борьбу с красными (вернее черными) купцами, неуклонно впитывая в кооперативное русло все дело снабжения, переработки и сбыта.

В-третьих, мы хотели бы в наступающем году добиться полного единства между всеми активными кооперативными работниками губернии по вопросу о принципах кооперативного строительства, построенных на основе советского законодательства, и, наконец, мы желаем и всемерно будем стремиться к установлению самых тесных братских отношений между Советской властью и кооперацией, считая последнюю (кооперацию), как одну из форм общественной самостоятельности, закрепляющую на деле связь между пролетариатом и

крестьянством, а также способствующую Советской власти в деле восстановления народного хозяйства и закрепления завоеваний великой Октябрьской революции.

Пусть отныне и навсегда красная кооперация явится другом и ближайшим помощником Советской Рабоче-Крестьянской власти, идя с нею нога в ногу в деле великих преобразований, возведенных в дни красного Октября!

Вот в кратких чертах наши чаяния и надежды, кои мы вкладываем в пожелания на грядущий год.

Мы знаем, что в практической работе, при проведении в жизнь перечисленных выше мероприятий, нам придется встретить не мало препятствий и затруднений, но, помня это, мы в тоже время не забываем и того, что в нашей работе мы будем не одиноки. Все честные, искренне преданные кооперативному делу работники откликнутся на наш призыв и будут работать с нами, не покладая рук, на кооперативной ниве.

К этой дружной совместной работе, на пороге грядущего года, мы и призываем всех, кому дороги и близки интересы трудящихся масс.

Вперед к упорной работе! Вперед к новым завоеваниям!
Вперед к грядущему социалистическому строю!

И. Курилов.

Почему нужен внутренний заем кооперации.

Если кто помнит старую кооперативную практику в разрешении своих текущих торговых вопросов; если кто непосредственно принимал в ней участие,—тот наверное знает, что даже в условиях нормального состояния рынка и твердой необесцененной и не падающей каждый день валюты, в жизни кооперативных организаций бывали такие моменты, когда для разрешения той или иной операционной задачи не хватало собственных оборотных капиталов, и когда, в целях решения поставленной задачи, кооперации в целом и отдельным ее организациям приходилось прибегать к тем или иным способам, чтобы все-таки достать необходимые средства.

Доставать в нужных размерах на стороне не всегда было возможно, да кооперация не всегда и могла брать эти средства со стороны, по соображениям кооперативной этики.

Одним из наиболее широко распространенных приемов изыскания средств был прием внутреннего кооперативного займа.

У кого, в самом деле, как не у самой себя, могла кооперация легче всего и выгоднее всего одолжить ту или иную сумму? Кто, как не сами трудящиеся, состоящие членами кооперативных организаций, скорее всего для своего собственного облегчения и усиления могли в виде займа вложить в кооперацию ту или иную сумму денег? Только они одни могли это сделать, и только они одни, пожалуй, ведь и были заинтересованы в той или иной, требующей денежного займа, торговой операции. И старая кооперативная практика доказала, что это было именно так. Не было ни одного случая, чтобы когда-либо заемные письма центральной кооперативной организации не расходились. Отклик для помощи в нужде в трудную минуту всегда был, и требующая разрешения задача исполнялась, усиливая тем самым кооперацию, облегчая ей борьбу с частными торговцами и принося несомненную пользу выгодно закупленным товаром самим членам, давшим этот заем.

Но в то же время благополучное разрешение внутреннего займа говорило еще и о другом, а именно о том, что состоящие членами кооперативов трудящиеся являются дисциплинированными, организованными и сознательными членами своих кооперативов. И это еще более усилило и укрепляло кооперацию и еще раз доказывало, что, действительно, в единении—сила.

После тяжелой и трудной полосы кооперативного безвременья—наступила новая полоса работы, еще более важная, чем когда бы то ни было; еще более ответственная и трудная, чем раньше.

Кооперация не только должна заботиться о выгодном и добросовестном снабжении своих членов, она одновременно призвана на помощь разрушенному народному хозяйству республики, разрушенному крестьянскому хозяйству и промышленности.

Эту тяжелую и трудную задачу приходится проводить в условиях чрезвычайного истощения и уменьшения кооперативных капиталов; в условиях, когда рубль падает в цене и дешевеет чуть не каждый день; в условиях, когда на рынке часто не бывает нужных кооперации товаров, и когда доставать их приходится с невероятным трудом.

Может ли при таких условиях кооперация скоро и в нужных размерах справиться с поставленной перед ней задачей без единодушной и столь необходимой для нее помощи трудящихся города и деревни, состоящих членами кооперативов?

Мы совершенно определенно заявляем: нет, не может! И плоха будет та кооперация, которой люди, создавшие ее, не оказывают помощи.

А что помощь отдельными потребителями оказывается в высшей степени мизерная, говорит хотя бы то, что мы до сих пор почти не платили своих членских и паевых взносов; что мы сплошь и рядом и товары почему-то ходим брать на рынок.

Таково действительное, реальное положение вещей. О чем говорит оно? Исключительно о том, что *единственная возможность для кооперации окрепнуть и стать на ноги— это взаимная помощь в нужде, в трудные и тяжелые моменты.*

Трудность работы в настоящий момент в кооперации налицо, и трудность эта, пожалуй, является непреходящей.

Помощь со стороны, какая была возможна, и где только она ни была,—использована. Все, кто мог,—помогли.

Одни только *не* помогли—*сами хозяева кооперации, сами творцы ее—потребители—рабочие и крестьяне.*

Дальше так продолжаться не должно—на одних государственных займах далеко не уедешь, нужно изыскивать средства внутри кооперации.

Последняя сессия совета Центросоюза и правление его решили, что момент, когда нужно обратиться за помощью к самим хозяевам кооперации—потребителям—назрел; что время, когда эта помощь коопераций особенно нужна, настало.

Вот почему и решено выпустить внутренний кооперативный заем. Общая сумма займа, по сравнению с теми оборотными капиталами, которые кооперация имеет, невелика—она выражается в 5.000.000 золотых рублей.

Заем этот будет пущен по всей кооперативной сети, начиная от Губсоюзов и кончая членами ЕПО.

Заем будут и должны покупать все: и кооперативные организации и отдельные члены кооперативов.

Отдельные заемные письма будут различны по своей ценности, начиная со 100 рублей обр. 22 года и кончая более крупными.

Нужно еще раз говорить о том, что заем нужно покупать; что этим мы оказываем столь необходимую в настоящий момент кооперации помощь. Думаем, что этого не нужно. Будем надеяться, что каждый сознательный гражданин, каждый трудящийся поймет, сколь это необходимо, и хотя не-большое заемное письмо купит.

Все ЕПО и ДПО должны будут, в свое время, вопрос этот на собраниях поставить и разрешить в положительном смысле, обязав своих членов купить хотя бы сторублевые заемные письма, которые, кстати сказать, иногда сумеют служить теми же деньгами. Итак, заем нужно купить, кооперации нужно помочь,—и этим самым доказать свою организованность, дисциплинированность и сознательность.

М. Нов—ский.

Итоги губернского инструкторского совещания.

Только-что закончившееся губернное инструкторское совещание по своим последствиям, как в отношении деловом, так и в политическом, будет иметь не меньшее значение, чем летнее собрание уполномоченных Губсоюза. Разница между тем и другим большая, заключающаяся в следующем. На собрании уполномоченных все вопросы проходили под углом *ожесточенной борьбы*, главным образом, за обеспечение коммунистического влияния в органах местной кооперации, захваченных в руки людей, стремившихся отмежеваться от всего „советского“.

На инструкторском совещании все вопросы прошли под знаком взаимного искреннего стремления подробно *выяснить существующие разногласия* в понимании задач кооперации, способов осуществления последних при современных условиях, и сообща найти пути к немедленному примирению таких разногласий в интересах общего дела—борьбы с оперившимся частным капиталом. И общее мнение таково, что это совещанию удалось; что инструкторская гвардия, этот *комсостав в кооперации*, раз'ехалась на места более сплоченной, дружной и более уверенной в своих силах, чем это было до совещания.

Совещание длилось шесть дней, причем занятия происходили по 9¹/₂ часов ежедневно. Кроме того, в перерывы работали различные комиссии.

Обширная повестка дня, отличавшаяся большой злободневностью вопросов, несмотря на ряд неблагоприятных для подготовки условий, оказалась в большей своей части достаточно полно и всесторонне проработанной.

На совещании присутствовало более 70-ти человек. Из этого числа большинство было инструкторов, затем заведующие конторами, члены коллегий райотделений и представители других кооперативных организаций. Наличие на сове-

щении торговых работников не только не помешало работе, но, наоборот, содействовало всестороннему освещению многих вопросов и обеспечило единство во взглядах на задачи кооперации в области дальнейшей практической деятельности.

Переходя к отдельным моментам работы совещания, необходимо отметить, что главное внимание его занимали вопросы: финансовая политика Губсоюза, правовое положение кооперации и налоги, доклады с мест, интегральное строительство, роль инструктора в современных условиях, упорядочение кооперативной сети, вовлечение женщин в работу кооперации и план организационно-инструкторской работы на ближайшее время.

Финансовый вопрос.

Постановка вопроса о финансовой политике в первую очередь и признание его одним из важнейших вопросов вполне понятны. Ничто так не тормозит оживления деятельности первичных кооперативов, как отсутствие собственных оборотных средств. Между тем, работа по собиранию этих средств до сих пор подвигалась чрезвычайно медленно, натываясь на целый ряд действительных и воображаемых препятствий. С одной стороны, не было никакого желания вносить пай потому, что на местах не проводились в жизнь меры, гарантирующие взносы от обесценения. С другой—у членов, более исправных, которые без труда могли сделать взносы и даже вклады, создалось опасливое мнение, что их взносами в большей степени будут распоряжаться материально незаинтересованные „обязательные“ члены.

Совещание приняло постановление о гарантиях для всякого рода взносов от обесценения, о мерах по ликвидации старой задолженности кооперативов; одобрило правила дальнейшего кредитования, отвергнув взимание вступных взносов; установило средний размер пая с физического лица в один рубль золотом. Тут же в прениях выяснилось, что обязательность членства фактически нигде не была препятствием для внесения паевых.

Правовое положение кооперации и налоги.

По докладу о правовом положении кооперации и налогах (кстати сказать, построенному очень умело), сделанному представителем Центросоюза с исчерпывающей полнотой,—прений не было. Но зато докладчику было задано более трех десятков вопросов, на которые были даны столь же исчерпывающие ответы. Характер вопросов показывает, что на местах

целый ряд затруднений и недоразумений происходит лишь из-за слабого знакомства работников с законодательством по кооперации; из-за неумения в нем быстро ориентироваться, считаться с духом закона, а не с буквой его. Большая часть вопросов была связана с обязательностью членства и ее, якобы „гибельными“ последствиями для развития кооперации. Разъяснения докладчика окончательно рассеяли мнение о „гибельности“, об отрицательном влиянии обязательности членства—этого по-истине „жупела“ в глазах старых, отставших от жизни кооператоров.

Доклады с мест.

Доклады с мест были объединены по двум наиболее характерным для Вологодской губернии районам—юго-западному (молочному) и северо-восточному (зерновое хозяйство). Общим для состояния кооперативов обоих районов является чрезвычайно малое наличие оборотных средств, слабость деловой связи с конторами и райотделениями, слабая деятельность и даже отсутствие управляющих и ревизионных органов, наступление частно-торгового капитала, орудующего на средства государственных торговых органов, отсутствие правильно поставленного счетоводства и непосильность налогов.

В молочном районе состояние артельного маслоделия катастрофическое. Инвентарь изнашивается. Помещения загрязнены. Маслоделие, как общее правило, „насиживает“. Население в массе потеряло доверие к артели и, в большинстве случаев, склонно сдавать молочные заводы в аренду, чем широко пользуются частные предприниматели. Одним словом, картина не из отрадных.

Однако, на ряду с этим, замечается и „отрезвление“ в тех местах, где частный капитал успел достаточно ярко выявить свои отрицательные стороны. Здесь организуются активные группы, добровольные объединения, собираются паевые, завязываются тесные сношения с отделениями и конторами Губсоюза, и открывается форменная экономическая война, в которой перевес в большинстве случаев оказывается на стороне кооператоров. Общий голос по докладам с мест—нужна помощь в собирании средств, в правовой защите кооперативного имущества от частного предпринимателя, до мобилизации своих средств—поддержка товарным кредитом, необходимо уменьшение налогового бремени и т. д.

Интегральное строительство.

Доклад об интегральном строительстве кооперации и о практических мероприятиях в этой области, был встречен со-

вещанием с живейшим интересом. Принципиальных возражений против постепенного объединения деятельности кооперативных организаций всех видов около потребительской—не было. Правда, присутствовавший на совещании представитель Губземуправления пытался ратовать за объединение всех видов на основе с.-х. кооперативных организаций, но его аргументация, равно как и практика жизни, говорили против такой меры. Вологодская кооперация исторически сложилась и до сих пор сохранила смешанные формы строительства. Отпочковавшиеся в последние годы специальные союзы (кустарный, лесной и рыбацкий) строились почти исключительно сверху и недостаточно прочно связаны с первичными ячейками. Что касается этих последних, то у них, без различия видов, теперь более, чем когда-либо, замечается тяготение к объединению деятельности.

Совещание приняло план подготовительных мероприятий, по которому вслед за укреплением первичных потребительских кооперативов должно начаться и само интегрирование (объединение) видовых кооперативов в форме добровольных объединений, секций, отделов при ЕПО. Форма объединения избирается в зависимости от состояния кооперативов и местных условий. Вся работа по объединению должна протекать на добровольных началах, без всякого давления сверху.

Прежде чем начнется фактическое слияние, должны быть тщательно подготовлены и разработаны все технические вопросы, связанные с деятельностью интегральной организации.

Роль инструктора.

Далее, по вопросу о роли инструктора по кооперации, совещание согласилось с положениями доклада и признало, что наиболее отвечающим требованиям момента типом инструктора — является инструктор-организатор-хозяйственник, постоянно поддерживающий тесную живую связь центра с местами. Только такой инструктор будет желанным гостем на местах; только он сможет удовлетворить многообразные запросы деревни, и только такой инструкторский аппарат в целом оправдывает расходы на себя, представляющие весьма солидную часть общих расходов Губсоюза.

Состояние кооперативной сети.

Рассматривая вопрос о состоянии кооперативной сети в губернии, совещание установило, что при построении ее во время проведения декрета от 20 марта 1919 года была допущена грубая ошибка, в силу которой все нежизнеспособные,

неустойчивые, карликовые кооперативы попали в сеть. Теперь этот „прочно сложившийся аппарат“, который тогда считали необходимым „сохранить“, на 75—80% безжалостно опрокинут жизнью, или также безжалостно, самостийно и бессистемно изменяется местами. Вывод ясен. Необходимо немедленно приступить к упорядочению сети. Работой должен руководить губернский центр. Места должны в кратчайший срок собрать необходимые сведения и материалы. Существующие кооперативы должны быть перерегистрированы, что удобнее проделать в связи с паевой кампанией и переходом на новый устав. Одновременно должны быть юридически оформлены те из „добровольческих“ кооперативов и активных групп, которые возникли на развалинах официальных ЕПО и существуют явочным порядком.

Женщина и кооперация.

Р/2162
С большим интересом был заслушан доклад о мероприятиях по вовлечению женщин в работу кооперации. Практическая постановка вопроса, обширность доклада и некоторые новые подходы определенно говорили за то, что вопрос поставили не „по обязанности“ и не „ради моды“. Среди практических предложений новым является—предложение об организации при Губсоюзе, райотделениях, конторах и кооперативах первой ступени женских кооперативных секций, главным образом, с пропагандистскими задачами. Остальные мероприятия предусматривают расширение кругозора женщины в различных областях и организацию ее на почве повседневных запросов и нужд. Проведение указанных мероприятий в жизнь возлагается на инструкторский персонал и женские секции, при чем и те и другие свою работу должны вести в полнейшем контакте с женотделами коммунистических организаций.

Все мероприятия, за исключением общих для обоих полов, совещание одобрило и поручило Орготделу детально их разработать и проводить в жизнь.

Боевые задачи кооперации.

Наконец, по последнему из основных докладов, в план организационно-инструкторской работы на ближайшее время совещание включило в качестве боевых задач следующие:

1. Усиление финансовой мощи кооперативов.
2. Проведение начал наибольшей материальной заинтересованности членов.
3. Борьба с „пораженчеством“ в области кооперативной торговли и производства.
4. Ликвидация задолженности.

5. Чистка кооперативных организаций от спекулянтов и кулаков и

6. Расширение объема деятельности кооперативов (комиссионный сбыт сырья и пр.).

Эта программа признана ударной, обязательной для всех районов, и выполнить ее постановлено в течение 2-х месяцев.

В заключение остается отметить, что совещание прошло в высшей степени деловито и плодотворно. Повестка дня содержала исключительно вопросы работы. Очевидно, инструкторский персонал настолько вырос, что вопросы о своем материальном обеспечении, правовом положении и т. д. относит к вопросам второй очереди. Это чрезвычайно отрадное явление на общем фоне положения кооперативной этики и дисциплины.

Самое же главное, что на совещании по всем вопросам был найден общий язык между беспартийными и коммунистами. Это дает твердую уверенность в дальнейшей дружной работе инструкторской сети на благо и счастье трудящихся.

Долой деление на „мы“ и „вы“ в вопросах деловой работы! Да здравствует общий фронт против частного капитала!

М. Скворцов.

Кооперация у них и у нас.

Каждое государство имеет не только свою историю кооперации, но и свои обособленные приемы и формы ее развития, большей частью похожие на извилистое течение реки и иногда далеко отступающие от тех прямолинейных идей, какие были провозглашены Р. Оуэном, Фурье и другими. Я, конечно, не имею в виду пускаться в критический разбор тех или иных путей, какими шло развитие кооперации в том или ином государстве—нет; я лишь в сжатом виде хочу обрисовать, как шла и развивалась кооперативно - общественная жизнь среди крестьянского населения, в бывшем маркграфстве Австрии—Моравии, на селенной чехами и входящей в настоящее время в состав Чехо-Словацкой республики.

50—60 лет тому назад крестьяне Моравии жили не в лучших, а много худших условиях, в каких находится в настоящее время наше крестьянство. Освобожденные от крепостного ига на 13 лет раньше нас, русских, они в настоящее время очень далеко ушли вперед.

Обремененные большими налогами на землю и высокой арендной платой, при отсутствии такого земельного фонда, какой имеется у нас в России; находясь под гнетом немец-

кого насилия, крестьяне Моравии все свои силы и ум напрягали на изыскание путей для улучшения своей жизни и достижения национальной независимости от немцев. Во все слои чешского народа стала проникать и овладевать ими мысль, что только „в знании и единении— сила“. Идеи кооперации начали проявляться во всех сторонах жизни, но большее свое развитие они получили в сторону производственно-сбытовую и кредитную.

Кредитная кооперация на столько широко развита, что редко уже можно найти такой уголок, где нет ссудо-сберег. т-ва, называемого по-чешски „Заложна“. Эти т-ва сыграли огромную роль в жизни крестьянина: они давали ему возможность удерживаться от продажи своего продукта во время дешевых цен, избавляли от бессовестного ростовщичества частных лиц. Ни один чешский крестьянин не держит свободных денег при доме; он всегда стремится, как можно скорее, снести их в т-во, не только из своих личных расчетов в смысле получения на них $\frac{1}{2}\frac{1}{2}\%$, но и из сознания, что этим вкладом он увеличивает капитал своего т-ва и тем самым создает большие возможности для оказания помощи другим крестьянам, в ней нуждающимся, в то же время памятуя, что чем большими средствами обладает т-во, тем выгоднее оно может закупить сельско-хозяйственные машины и орудия, удобрения, корма и др. И в действительности—чешские крестьяне сообща покупают удобрения, при чем, при такой совместной покупке, они предъявляют известные требования к заводу, в отношении качества этих удобрений. То же самое происходит и при покупке семян, кормов и др. А покупка сельско-хозяйственных машин для совместного пользования, оказывает им огромную пользу. Так, у них почти в каждой деревне имеется общественная паровая молотилка, обмолачивающая в 2—3 дня весь хлеб у каждого крестьянина, чисто, скоро и сберегая время для других работ по хозяйству.

Чешский крестьянин, работая в своем хозяйстве и заботясь о том, чтобы как можно больше заготовить продуктов, в то же время стремится полученный продукт сбывать не в сыром, а в переработанном виде, при чем это стремление находит выход в устройстве своих заводов, которые опять-таки можно создать только общими силами.

Конечно, сырье в виде корма, а затем и другие технические кормовые остатки, он использует в своем хозяйстве, на своей фабрике по переработке этого сырья—на скотном дворе, и вы никогда не увидите хорошего хозяина, продающего корм на сторону, а скорей всего покупающего (у нас

же из России миллионы пудов прекрасного корма жмыхов и отрубей уходило за границу). Результат переработки сырья на скотном дворе, молоко, он перерабатывает на своих артельных маслодельных заводах, прекрасно оборудованных инвентарем и приборами по исследованию молока. Представляющие из себя каменные, просторные, чистые здания—маслодельные артельные заводы ярко доказывают сознательное, любовное отношение к ним чешского крестьянина.

Культивирование в больших размерах корне—и клубнеплодов и хлебных злаков положило при кооперативно-общественном сознании начало устройству своих заводов. Выращиваемый картофель идет на крахмальные, паточные и другие заводы. Выращивание ячменя отразилось на устройстве солодовых и пивоваренных заводов, пиво с которых, как наприм. „Пильзенское“, „Богемское“, пользуется и у нас заслуженной славой. Сильное развитие в некоторых районах выращивания сахарной свекловицы, сдаваемой на заводы капиталистам, навело на мысль об устройстве своих заводов. И вот, несмотря на очень большие затраты, в последнее время эти „рольницы цукровары“ начали появляться. Идя где-либо в сельской местности, видишь выглядывающие из купы деревьев трубы того или иного завода. Спрашиваешь: „Какой это завод и чей“? И с какой гордостью вам ответит крестьянин: „это наш цукровар, или наша млекарня“. А сколько стоило трудов, лишений и умственных усилий, чтобы распыленное крестьянство общими усилиями выстроило эти заводы, постройка которых, ранее возможная только для капиталиста, а ныне укрепляющая еще более мысль, что общими силами можно добиться всего.

По мере развития коопер.-общественного строительства по закупке, переработке и сбыту, чешское крестьянство ясно сознавало, что сила не только в объединении, но и в знании. В результате чего явилось, что чуть ли не в каждой деревне—краса и гордость чешского крестьянина—это школа, которую каждый должен окончить. А сколько различных курсов, посещаемых весьма охотно, проводится всюду?! В последнее время организована целая сеть зимних сельско-хозяйственных школ, в которую каждый может приходить и приобретать знания, необходимые для ведения образцового хозяйства. А сколько уделено внимания и средств на устройство опытных и селекционных станций, на улучшение животноводства, на осушение и улучшение лугов и болот, на устройство этих обсаженных по обе стороны фруктовыми деревьями—дорог, ходьба и езда по которым доставляет не малое удовольствие!

И вот, благодаря укоренившемуся сознанию, что в знании и единении сила, приведшему к широкому и всестороннему развитию кооперации, чешское крестьянство живет более богато, как с духовной, так и материальной стороны.

Чешский крестьянин не может представить себе той полуголодной жизни, какую живем мы, русские крестьяне. У него редкий день обходится без мясного блюда, или молочных продуктов. Он и одевается чище, и жилище у него никогда не находится в таком антисанитарном положении. в каком бывает у нас сплошь и рядом. Он не зарывается только в своем хозяйстве; он интересуется всем; ищет всегда общения со своими соседями, которое происходит в имеющихся в деревнях гостиницах, где крестьяне и обсудят все общественные дела, и почитают, и сообща строят планы на будущее. От всего этого жизнь становится более полной, богатой и радостной.

Мы, русские крестьяне, бывшие в Моравии в довоенное время, так были поражены всей жизнью тамошнего крестьянского населения, что нам казалось все это чем то сказочным, далеким от жизни. И нам думалось, что неужели у нас не хватит умственных способностей для устройства такой жизни. Проживши некоторое время, мы убеждались, что дело не в этом, и что русский крестьянин обладает не меньшими умственными способностями и смекалкой, а дело в том, что мы мало стремимся расширять наш умственный кругозор; вследствие этого мы—темны и невежественны; боимся старые приемы и обычаи сменять на новые; смотрим на всякое проявление общественной жизни, как на какую-то тягость; встречаем с недоверием, а часто даже и с враждебностью, новые начинания в любой из отраслей жизни; сторонимся друг от друга, зарываясь в самих себя, залезая в скорлупу только своих узко-эгоистичных побуждений, интересов и нужд.

И вот, в настоящий переживаемый нами период упадка нашей хозяйственной жизни, мы можем скорее и легче выйти из этого положения, если с упорной настойчивостью и сознательным отношением всякия мероприятия будем проводить под лозунгом „в единении—сила“. И в действительности—лишь только кооперативным объединением мы можем вводить мероприятия в области улучшения скотоводства, этого первого источника дохода у нас на севере, лишь только при общих усилиях мы можем создать и контрольные т-ва, и случайные пункты, и племенные рассадники; лишь только при кредитных т-вах мы можем оказывать помощь нуждающимся; лишь только общими силами мы можем приобретать более сложные сельско-хозяйственные машины и орудия. А травосеяние,

а улучшение лугов, осушка болот, устройство дренажа и т. д., опять таки под силу только общей и дружной работе.

Борьба за существование, где бы она ни велась, всегда дает более положительные результаты там, где она ведется сообща.

Нам не на кого возлагать надежды на то, что кто-то за нас сделает, мы сами должны устраивать свою жизнь, как устраивали ее чешские крестьяне, при наличии даже тормазов со стороны австрийского правительства. Мы находимся в гораздо лучших условиях: к нам на помощь идет сама Советская власть, возлагая на кооперацию большие надежды в области улучшения хозяйственной жизни страны. И чем активнее мы будем проявлять себя внизу в строительстве кооперативной жизни, тем больше будем получать помощи сверху. Мы все должны быть проникнуты сознанием, что только при кооперации мы добьемся улучшения жизни для всех масс, а без нее у нас будут жить только одиночки.

Все это было осознано и проводилось в жизнь чешским крестьянином, а у нас в настоящее время выходит так, что, благодаря нашему халатному и недобросовестному отношению к проявлениям общественной жизни, кооперативы становятся в тягость, и мы идем к частному торговцу, который за уважение к нам прибавит лишний гривенник. Нет, мы должны встряхнуться от захватывающей нас сети этих торгашей и оздоровить свои кооперативы, как духовно, так и материально; тогда у нас будет и товаров больше и дешевле.

А что мы делаем с первыми нашими детищами по производству—с маслодельными заводами? Построенные на свои кровные сбережения, мы сдаем в пользование тому или иному „благодетелю“. Неужели у нас не хватит способностей вести дело самим? Нет, хватит! если мы изменим отношение к своему заводу, к общественной работе.

Не может быть того, чтобы мы, пережив более тяжелые годы, в период напряженного строительства кооперативной жизни, бежали, сторонились от нее, отдаваясь в руки кулака и предпринимателя из „красных“ купцов, этих кулаков, сосавших прежде нашу кровь и ныне протягивающих к нам свои кровожадные щупальцы. Мы должны сами работать дружно, сообща для достижения тех благодарных целей, стремлением к которым проникнута кооперация, при помощи которой мы выйдем на широкий путь, ведущий к хозяйственному возрождению и к организации нового уклада жизни, о котором столетия тому назад мечтали лучшие из людей, и

ныне к достижению которого Советская власть прилагает не мало сил и средств.

В. Шмутин.

Ред. Автор был командирован в Моравию 1913--1914 г. в числе стипендиатов о-ва „Зерно“ для практического изучения постановки сел. хозяйства у славянских народов. Там он был задержан до 1920 г. все время войны, как военнопленный.

Кулак и кооперация.

Вести с мест.

Много крестьянских кооперативов бездействует. Много влачит жалкое полусуществование и, как говорится, дышит на ладон. Много попадает в цепкие лапы кулака.

Того самого кулака, который в былые дни всеми силами и средствами, имеющимися в его распоряжении, старался мешать организации кооперативных объединений.

Того кулака, который, путем разных хитросплетений, угощений и долговой кабалы, держал в своих руках сбыт молока и масла целых районов; кулака, казалось, подбитого на смерть революцией, но теперь под той или иной маской, а подчас и вовсе без маски, выползающего к жизни.

Кулак в переживаемое время является еще большим врагом крестьянской кооперации, чем был в дореволюционное время. Он то стремится пролезть, как „спец“, сведущий в торговле, в ряды правлений местных кооперативов и там вносит разлагающее влияние в работу; то под маской уполномоченного той или иной кооперативной или государственной организации является на места для заключения „выгодного“ договора по скупке сырья и товарообмену; то как посредник, ведущий свободные торговые отношения с местными кооперативами, или как организатор скупки молока и владелец, а в крайнем случае арендатор маслодельного завода.

Много, много лиц и имен у современного кулака, но плоды деятельности и цель едина: внести разлад и дезорганизацию в работу местной кооперативной ячейки, оторвав ее от кооперативных центров, и организовать свое „дело“.

Действует кулак! И нередко идет в его цепкие лапы наша деревня; идет, забывая, что вся сила, вся цель кооперации— в единении, в единой и неразрывной работе, как отдельных членов кооператива с правлением его, так и местного деревенского кооператива,—с районом, губернией и центросоюзом.

Но все же сквозь туман, окутывающий жизнь первичных кооперативов, нет, нет да и мелькнет огонек чистой, дружной общественно-кооперативной работы.

Там маленькая группа крестьян—кооператоров вступила в борьбу с опутанными кулацкими шопотами и наговорами большинством.

Там возрождающийся кооператив об'единяется вокруг постройки паровой мельницы. И, наконец, как Мироносицкое мельничное т—во, берет на себя половину расходов по содержанию школ; дает поручение правлению принять меры к организации фельдшерского пункта.

Вот эти-то пока еще единичные огоньки общественно-кооперативной жизни, освещают темные дали северных деревень; надо всеми доступными мерами раздуть в пламя кооперативного движения.

Эти огоньки на фоне темных сторон нашей деревенской кооперации дают твердую веру в то, что кулак в кооперации и около нее—явление болезненное временное, долженствующее быть изжитым в ближайшие годы, но явление злое, приносящее страшный вред, с которым кооператоры неослабно должны бороться и следовать примеру тех кооперативов, что зажгли призывные огни творческой кооперативной работы.

Алексеев.

Год работы рабочей и городской кооперации Вологодской губ.

Декретом от 7 апреля 1921 года, потребительской кооперации представлено право реорганизовать свой аппарат: от преимущественной распределенческой работы—перейти к работе чисто кооперативной.

Нужно отметить, что работа по распределению госпайков фактически не была снята с кооперации до сентября месяца; период с момента издания декрета до снятия с кооперации распределенческой работы был одним из мучительных; средства кооперативные и государственные были обезличены; рабочие и городские кооперативы не знали, с какими средствами им предстоит начать кооперативную работу. Вот это неясное положение, продолжавшееся до сентября месяца, подорвало на долгое время работу рабочей и городской кооперации. В результате мы наблюдаем страшную слабость кооперативов, невозможность справиться с задачей удовлетворения своих членов, с одной стороны, и колоссальный нажим на кооперативы изголодавшихся членов—с другой. Последнее, главным образом, и послужило толчком к быстрому строительству добровольных кооперативных об'единений на территории единого потреббщества.

Прежде чем подойти к обзору строительства Д. П. об'единений и вообще кооперативной работы за истекший год, следует остановиться на количестве существовавших кооперативов; к моменту декрета их было:

а) в Вологде:

1) ВЕРКПО (теперь Вологжанин).

2) ВОЛУЖПО (Вологодское Узловое Транспортное Потребительское Общество).

3) ТПО (Водников).

б) В пяти уездных городах:

По Едино-рабоче-крестьянскому потребит. обществу и

в) рабочие:

1) 1-е Сухонское ЕПО.

2) 2-е " "

3) Устьянское о/п. "

4) Усть-Кубенское о/п.

Следовательно, основных ячеек мы имели 14, членами коих являлись все граждане, проживающие на территории соответствующего ЕПО.

3-й пункт декрета предоставил право членам ЕПО организовать на территории последнего "добровольные потребительские объединения". За систему строительства с особенным порывом и ухватились пролетарские массы.

В Вологодской губернии, до организации ДПО в июне 1921 года, был организован временный Губернский Рабочий Кооперативный комитет, в задачу которого входило способствовать строительству и укреплению рабочих кооперативов и ДПО.

18 июня 1921 года Губрабкоп выработал и опубликовал временное положение о ДПО (к тому моменту общего положения не было). Через несколько дней по опубликовании положения, началось строительство добровольных потребительских объединений. К 29 августа, ко дню созыва губернского совещания рабочей кооперации, на территории города Вологды было организовано 16 ДПО с количеством членов 7831 человек и с довольно большим капиталом. Все эти цифры весьма характерны. Они говорят, насколько велик был порыв к строительству ДПО, особенно, если мы учтем, что члены ДПО, т.-е. служащие и рабочие, были слишком бедны средствами. Были случаи, когда члены ДПО, для того, чтобы внести взносы, прибегали к займам; правда, многие ДПО увеличивали свои средства и за счет авансов от организаций.

В дальнейшем количество ДПО возросло до (максимум) 24 с количеством членов 9204. Губрабкопом велась все время организационная работа по укреплению и укрупнению ДПО. В отношении укрупнения больших результатов не достигнуто, и лишь ДПО Губкожи, Губокежды и Комгосора объединились с кооперативом Губсовнархоза.

Дальнейшее подробное обследование работ ДПО произведено Губрабкопом на 1 апреля и 26 июня 1922 года.

За этот период ДПО более слабые самоликвидировались, поддержать их не было возможности в виду ряда объективных причин.

В данном случае из двух обследований, как на более полном, остановимся на июньском.

На 26 июня 22 года в Вологде имелось 13 добровольных потребительских объединений, с количеством членов 5099 человек и членов семей (считая 2 к 1-му)—10.198 человек; всего ДПО должны были обслужить 15.297 человек. Общий оборот на 15 июня выразился в сумме 65 миллиардов рублей.

Если считать, что бюджет семейного и одинокого рабочего и служащего к этому числу выражался в среднем в сумме приблизительно 69 миллионов рублей в месяц, то 5099 человек имели сумму 351 миллиард; значит, ДПО обслуживало своих членов в очень незначительном проценте,— львиная доля средств пролетариата пошла на возрождение и воспитание красных купцов. Цифры общего оборота говорят о колоссальной слабости средств ДПО и, кроме того, о неудовлетворительном ассортименте товаров. Например, кооператив Губсовнархоза больше оперировал с товарами,

предназначенными для крестьянского хозяйства (косы, серпы, вилы, подковы, гвозди и проч.).

Небезинтересно отметить способы работ ДПО. Прежде всего, в области своей работы, ДПО должны были руководствоваться общим положением, какое в основном предусматривало установление теснейшей связи между ДПО и ЕПО: в частности, в области заготовительной работы ДПО, все заготовки товаров и продуктов на свои средства должны были производить через аппарат ЕПО, с правом широкого фактического контроля и участия. Этим основным правилом предполагалось по возможности не допускать связи с частным торговцем и спекулянтom, а, наоборот, создать единый крепкий фундамент—базу городской кооперации, и, лишь в случае отказа ЕПО от той или иной операции, ДПО имело право действовать самостоятельно с Губрабкопом, Губсоюзом и, в крайнем случае, с частными органами. Этот момент в работе ДПО особенно подчеркивался на общих собраниях ДПО, ЕПО и Губрабкопа, но на деле ДПО пошли своими путями, связались крепко с частными торговцами, повели свою торговую политику, приведшую многих к разбитому корыту; при чем, на все наши доказательства невыгодности работ с частным рынком, неизменно получался от руководителей ДПО ответ, что работать с ЕПО и Губсоюзом невыгодно, что товару нет и пр. и пр., и лишь после годовой работы, когда многие ДПО от неправильной (главным образом) работы ликвидировались, *оставшиеся* меняют свою политику и завязывают тесную связь со старшими кооперативными органами.

В настоящее время в г. Вологде имеется небольшое количество ДПО, часть из коих является закрытыми. Они делятся на две группы: 1-я группа: в нее входят два слабых ДПО—„ПОМОЩЬ“ и „ГУВЗДРАВА“, они изредка покупают кое-какие товары и снабжают своих членов, при чем будущее этих ДПО возможно лишь при условии взаимного объединения и получения крупных паевых взносов, иначе они замрут; в последнем случае правления и комитеты должны принять энергичные меры к втягиванию всех членов в ЕПО на предмет внесения членских и паевых взносов. В первую группу также входят ДПО Губсоюза и Нарсвязи. Они ведут работу по снабжению только своих членов. Если и в дальнейшем эти ДПО поведут работу исключительно по снабжению членов и будут укреплять свои средства путем периодических дополнительных паевых и целевых взносов, то можно с уверенностью сказать, что их будущее, впредь до полного укрепления Вологжанина, обеспечено.

И, наконец, вторая группа ДПО—открытых, ведущих торговлю не только с членами, но и с частными лицами. Продажа не членам могла бы оправдываться при условии полного удовлетворения своих членов; но этого нет: например, ДПО Губсовнархоза в сентябре месяце сделало оборот в 3 миллиарда рублей, из коего продано членам приблизительно на 500 милл. рублей, т.-е. 17%, тогда как общая сумма полученного жалованья членов в месяц равна приблизительно 15 миллиардам рублей. В результате получилось, что ДПО Губсовнархоза удовлетворило своих членов по отношению даже к жалованию только на $3\frac{1}{2}\%$.

ДПО Губземлеса работало лучше; из общей суммы оборота за сентябрь месяц члены купили на 50%, таким образом удовлетворение выразилось 25%.

Очевидно, что торговля на сторону, как погоня за наживой, увлекает руководителей ДПО, отвлекает их от прямой задачи—снабжения своих и только своих членов, толкает первых на приобретение части специаль-

ных товаров для вольной продажи, не удовлетворяющих запросы членов, и отталкивает иногда последних от своего кооператива.

Переходим к единым потребительным обществам.

Развертывание кооперативной работы ЕПО можно разбить на несколько периодов, на которых и надлежит остановиться.

Первый период, с апреля по сентябрь 1921 года, все ЕПО перестраивали свой аппарат, очищались понемногу от бюрократизма, пересматривали разбухшие до невероятности штаты (например, у Вологодского ЕПО штат был больше 1000) и решительно сокращали; сжимались в своих помещениях, оставляя наиболее пригодные и соответствующие размерам могущей развернуться работы; собирали разбросанный инвентарь (а много его, наверное, утекло: лом, бой, замена, временное пользование; наверное, было так) и приводили в порядок; приводили в надлежащий вид товары, выявляли их точное количество, определяя стоимость.

Вся эта работа проделывалась к моменту передачи части товарных ценностей от продорганов кооперации. В среднем, в сентябре, все ЕПО выявили свои средства и приступили к кооперативной работе.

Мы не знаем точной суммы всех средств, с которыми рабочая и городская кооперация приступила к работе (но приблизительно можно определить в 200.000 руб. золотом). Средства мизерны, далеко недостаточны для кооперативной торговли (первое—торговля). Перед всеми ЕПО встал вопрос, как развернуть работу по снабжению своих членов, как увеличить средства: займы брать нигде, новые пай собирать невозможно.

Тяжелое экономическое положение почти всех ЕПО толкнуло их на путь торговли не кооперативной просто торговли—ради торговли. Путем развертывания торговых операций, очевидно, предполагалось сначала нажить солидные средства, а потом поставить вопрос о новых взносах, о преимуществах членам, внесшим новые членские взносы. Следует отметить и особенно подчеркнуть, что практика упомянутой выше работы ЕПО, в своем большинстве, дала отрицательные результаты. Первые месяцы показали, что этот способ работы не укрепляет средства, а отталкивает от ЕПО даже активных членов, вследствие чего члены ЕПО, особенно в Вологде, стали организоваться в ДПО; в уездных же городах, в виду того, что пролетариата там немного, последний организовал рабочие кооперативы при Упрофбюро, имея в перспективе взять ЕПО в свои руки.

Второй период—начало 1922 года—в работе ЕПО заполнен перестройкой аппарата для преимущественного снабжения членов, кои внесут новые членские и паевые взносы. Одним из моментов подготовительной работы в указанном направлении следует отметить перерегистрацию членов, с целью выявления активной части, для привлечения к участию на собраниях уполномоченных ЕПО. Прделанная в этом направлении работа дала положительные результаты: руководящие органы ЕПО—Вологды, Каргополя, Вельска, Тотьмы—оказались в руках членов профсоюзов; на собраниях уполномоченных были установлены новые членские и паевые взносы с первых месяцев 1922 года; в уездных ЕПО было введено преимущество—скидка для членов, внесших новые взносы. Таким образом, в большинстве своем ЕПО приступили к началу выполнения кооперативной работы. Следует отметить, что полученные подкрепления ЕПО в виде новых взносов и начавшийся небольшой кредит со стороны Губрабкопа были далеко недостаточны для выполнения задач, лежащих на кооперации.

Одним из слабых моментов работы ЕПО нужно отметить ничтожную экономическую связь с Губсоюзом: последний не принимал почти никаких

мер к реальному содействию ЕПО. Аналогичное явление наблюдалось и в районах. Например, в Вельске райотделение Губсоюза, вместо того, чтобы содействовать городскому ЕПО, содействовало организации в городе с/х. общества, доведя кредит последнему до 20 миллиардов, при наличии 57 членов; указанные мероприятия со стороны райотделения были направлены безусловно против городского ЕПО.

Вот в каких условиях пришлось начинать и продолжать работу городской и рабочей кооперации во второй период. Нужно отдать справедливость большинству руководящих органов ЕПО, сумевших при тяжелых условиях не только сохранить ЕПО, но и укрепить их аппарат, увеличить средства и начать постепенно развивать работу по снабжению своих членов.

На 26 июня городская фабрично-заводская и транспортная кооперация объединяет нижеследующее количество членов, внесших новые членские паевые взносы, и имеет обороты на 15 июня 1922 года.

1) Вологодские ЕПО: УЧТПО железнодорожников, ТПО водников— количество активных членов—13.690 человек, пассивных—8668 человек; оборот—130 миллиардов.

2) Иногородние ЕПО: количество ЕПО—8, активных членов—8.325 человек, пассивные не зарегистрированы; оборот—90 миллиардов.

Таким образом, на 26 июня мы имели в общей сложности в разных кооперативных ячейках губернии, включая и ДПО, зарегистрированных активных членов 31.716 человек, пассивных 10.207 человек, всего—41.923 человека. Общий оборот всех кооперативов на 15 июня выразился в 285 миллиардах (знак. 21 года). Не ручаясь за точность количества активных (т.-е. внесших новые взносы) членов, все же указанная цифра: 41.923 чел., подвергнувшиеся регистрации, являются членами кооперации,

У нас не имеется данных, на какую сумму из общего оборота было продано не членам кооперации, т.-е. не живущим на территории данного ЕПО, и по общему положению территориально прикрепленным к другим ЕПО; например, крестьяне, приезжающие в город, являлись покупателями городских и транспортных ЕПО. Все же можно предполагать, что не членам, т.-е. не вошедшим в указанную цифру—41.923, было продано из общего оборота не менее, чем на половину; таким образом, членам кооперации зарегистрированным продано на сумму 143 миллиарда, или каждому члену в среднем на 3.410.000 рублей (зн. 21 г.). Если мы обратимся к месячному бюджету рабочего и служащего, приняв во внимание, что из зарегистрированных 41.923 человек 21.923 (цифра максимальная) являлись членами семей, а 20.000 человек были служащими и рабочими, то найдем, что бюджет каждого в июне месяце выражался в среднем в 69 миллионах рублей на человека, а всего 1.380 миллиардов рублей. Таким образом получается, что кооперация снабжала своих членов на $9\frac{1}{2}\%$ июньского бюджета; остальные средства рабочего, полученные в июне, а также и в предыдущие месяцы, пошли целиком на вольный рынок.

У нас не имеется полных цифр об оборотах рабочей кооперации с июля месяца, но наглядно можно определить, что работа (не по величине цифр) продвинулась вперед, средства всех кооперативов значительно увеличились, наладились взаимоотношения с Губсоюзом через Губернскую секцию рабочего снабжения, но, тем не менее, можно безошибочно сказать, что рабочие и служащие члены кооперации удовлетворяются последней не более 15%.

В заключение надлежит остановиться на состоянии кооперативов в октябре—ноябре 22 года и на способах и мерах, кои надлежит принять

в целях развития и укрепления кооперации и реального удовлетворения нужд членов кооперации.

К настоящему моменту мы имеем как бы два вида рабочих кооперативов: добровольные потребительные объединения (только в г. Вологде); часть из них закрытые, т.-е. снабжающие только своих членов, и часть открытые, снабжающие и не членов. По отношению к ДПО нужно определенно сказать, что они, впредь до широкой работы Вологжанина, будут существовать, но здесь нужно подчеркнуть, что работа ДПО должна ограничиться снабжением только своих членов. Что касается снабжения товарами ДПО, то оно должно быть сосредоточено в Вологжанине (последний должен договориться с Губрабсекцией).

Второй вид кооперативов: городские ЕПО в Вологде и уездных городах, фабрично-заводские и транспортные. Городская кооперация по своему составу не является рабочей—пролетарской—классовой. Членами городской кооперации являются по декрету все жители данного района, лишь не все имеют право голоса на выборах, не все заинтересованы в кооперации, и не все увеличивают кооперативные средства, а многие являются ярыми врагами кооперации. В результате городская кооперация не имеет единой воли и цели, и если мы наблюдаем тяжелое положение городских ЕПО, то в значительной степени этому способствуют отмеченные выше моменты.

Где же выход из положения? Каким способом создать городские ЕПО крепкими, спаянными единой волей и удовлетворяющими своих членов? Многие из товарищей предлагают рецепт „добровольного членства“: дескать, будет создана заинтересованность, будет прилив средств и проч. блага. На это нужно ответить определенно и категорически, что нет и не может быть добровольного членства; тогда для городского пролетариата будет закрыт доступ в кооперацию, ибо активные члены установят такой взнос, который на версту не допустит рабочего.

Если городские ЕПО не в силах в достаточной мере снабжать своих членов, то очевидно, что нужно в первую очередь выделить группу более нуждающихся, более заинтересованную в кооперации, и всю работу сосредоточить на этой группе. Мы знаем, что основной массой городских ЕПО являются служащие и рабочие, т.-е. члены профсоюзов. Отсюда вывод: городские ЕПО надлежит превратить в центральный многолапочный рабочий кооператив данного района (например, Вологжанин превращается в ЦМРК).

Достаточно ли реорганизовать ЕПО в ЦМРК для того, чтобы он хорошо заработал? Нужно сказать, что одна формальная реорганизация делу не поможет, ибо мы знаем, что работают хорошо лишь те кооперативы, у коих достаточно средств. Поэтому, прежде чем превратить ЕПО в ЦМРК, необходимо точно учесть количество рабочих и служащих на территории данного ЕПО; определить членские и паевые взносы; на специальных собраниях выявить отношение к данному вопросу комитетов и служащих, имея в виду, что членство обязательно. В этом направлении необходимо всем правлениям городских ЕПО приступить к работе.

Выведенный вопрос имеет принципиальные стороны. Здесь напрашивается несколько вопросов: как быть с остальным населением? Ведь, по декрету, кооперирование обязательно, а только взносы добровольны. Поскольку речь идет о центральных рабочих кооперативах, мы говорим, что обязательность для рабочих и служащих сохраняется, и постановлением общего собрания или уполномоченных могут быть установлены даже обя-

зательные взносы. Что касается членов семей, то каждый член вписывает свою семью, и в зависимости от внесенных паев члены семей снабжаются на одинаковых условиях; снабжение же членов семей, не внесших взносов, производится постольку, поскольку позволяют ресурсы кооператива.

Подходя к вопросу таким образом, мы кооперируем в ЦМРК все пролетарское население, и у нас останется группа: торговцев, спекулянтов и прочих элемент, который, по советской конституции, не имеет права голоса в кооперации, да и взносов новых не вносит, ибо он заинтересован, повторяю, в развале кооперации. Затем нужно иметь в виду, что Центр. Раб. Коопер. будет иметь открытые магазины, из коих будут снабжаться все желающие; таким образом, и числящиеся по декрету члены ЕПО, но не могущие быть членами ЦРК, могут снабжаться.

Кроме того, встает вопрос о положении Добр. потреб. объединений.

При наличии ЦРК теряет всякий смысл существования ДПО, и при разрешении вопроса о ЦРК нужно ставить вопрос о ликвидации ДПО, ценности объединить и на месте ДПО создать лавки-магазины ЕПО, в первое время можно для той группы, которая снабжается ДПО; впоследствии—надлежит создать сеть магазинов в разных районах ближе к потребителю, с продуктами и предметами первой необходимости, и центральный магазин с предметами широкого потребления, при чем к ликвидации ДПО можно подходить лишь по укреплению ЦРК,

Если бы удалось реорганизовать ЕПО в ЦРК, можно решительно ставить вопрос о прекращении мелкого торгашества со стороны госорганов и Губсоюза.

ЕПО фабрично-заводские и транспортные имеют форму чистой рабочей кооперации; здесь нужно отметить, что некоторые из них слишком увлеклись торговлей ради накопления капитала и меньшую долю внимания обращают на снабжение своих членов предметами продовольствия. С этой стороны нужно подчеркнуть о необходимости поворота кооперативов для снабжения своих членов, и, в первую очередь, продовольствием. Все ЕПО свою заготовительную работу должны проводить преимущественно через Губрабсекцию. Только таким путем мы добьемся единства в кооперативной работе.

Для полноты обзора нельзя не остановиться на работе Губрабкопа, (теперь Губрабсекции), ибо последняя должна сыграть большую роль в будущей работе кооперации.

Губрабкоп организован в июне 1922 года. Основные задачи Губрабкопа сводились к следующему: 1) способствовать посредством идейного руководства строительству и укреплению рабочих кооперативов губернии, 2) изыскивать средства для снабжения рабочих кооперативов, 3) представлять интересы рабочей кооперации внутри единой.

Первую задачу в области организационной Губрабкоп выполнял целиком своим маленьким аппаратом. Было издано много постановлений, способствовавших строительству ДПО и рабкопов в уездах; общие собрания, губернское совещание и конференция несомненно сыграли громадную роль в области укрепления и направления деятельности кооперативов; выезды на места, обследования и проч. привели к возможности завоевания городских ЕПО профсоюзами.

Вторая задача по изысканию средств для целей снабжения рабочей кооперации, для Губрабкопа, была наиболее трудной: своих средств не было совершенно; Губсоюз специальных средств не выделил; экономические организации губернии дальше слов по созданию специального фонда для

рабочей кооперации или отпуска средств в кредит, не шли; брать специальные средства с членов профсоюзов не представлялось возможным. В конце концов—по прошествии многих месяцев—удалось получить авансы: в Церабкопе (мануфактура, керосин и овес) и в Губпродкоме (разного товара) с условием уплаты маслом; часть полученного товара была брошена на заготовку масла, и часть товара—для снабжения кооперативов; 5000 п. керосина были целиком распределены через рабочие кооперативы. Посредством полученных авансов удалось установить торговую связь с кооперативами, преимущественно с фабрично-заводским и транспортным ЕПО; к моменту реорганизации, с Губпродкомом расчеты закончены.

И, наконец, 3-я задача—защита рабочих интересов внутри единой кооперации. Этот момент для Губрабкопа был особенно неблагоприятен, вследствие того, что до июня 1922 года в райотделениях и Губсоюзе от рабочих был лишь один представитель на всю губернию; естественно, что при таких условиях, не говоря уже о местах, но и в центре, невозможно было проводить мероприятия, направленные в сторону укрепления РК, особенно, если учесть, что вопрос о ликвидации Губрабкопа неоднократно ставился в правлении Губсоюза, и лишь в виду упорного сопротивления не был проведен в жизнь.

С сентября Губрабкоп реорганизован в губернскую секцию рабочего снабжения—„Губрабсекцию“; последняя, по взаимному соглашению с Губсоюзом, все свои средства передала Губсоюзу в кредит; Губсоюз со своей стороны открыл Губрабсекции общий кредит для снабжения рабочих кооперативов. Последнее положение, как показал опыт, безусловно удовлетворительно, и лишь общий недостаток средств не позволяет полностью удовлетворять нужды рабочих кооперативов, при чем в этом направлении принимаются все меры, и, при условии взаимного содействия Губрабсекции и рабочих кооперативов, положение рабочих кооперативов безусловно будет заметно укрепляться.

В заключение остановимся на возможностях дальнейшего развития работы кооперативов на основе реальных ценностей пролетариата. С одной стороны, мы имеем рабочие кооперативы и, с другой—членов покупателей. У кооперативов есть оборотные средства и возможность пользоваться кредитом. У рабочих и служащих есть средства—выражающиеся в определенном бюджете. С этого последнего и начнем.

Прежде всего установим реальное количество работающих по губернии; общее количество работающих определяется цифрой 30.000 человек; большинство их являются членами профсоюзов и кооперативов. В среднем бюджет рабочего и служащего в июне месяце выражался в сумме 69 миллионов. В настоящее время бюджет, в дензнаках, несомненно увеличился, и в октябре он безусловно был не меньше 90 миллионов или 9.000 рублей знаками 22 года. Эту цифру бюджета и возьмем за основу. Таким образом, общий бюджет 30.000 рабочих и служащих составляет сумму 2.700 миллиардов или 270 миллионов в дензнаках 1922 года. Из этой общей суммы рабочий и служащий тратит на продовольствие 68%, на предметы широкого потребления приблизительно 12%, в общем 80% или 216 миллионов рублей дензнаками 1922 г.; а кооперативы в октябре месяце сделали оборот в 54 миллиона рублей, при чем минимум 50% или 27 миллионов рублей продали не рабочим и служащим, а на сторону. Таким образом, пролетариат купил у кооперативов на сумму 27 миллионов рублей, а оставшаяся сумма 189 миллионов рублей попала в руки частного торговца. Цифры говорят о том, что кооперации нужно побольше обратить внимания на снабжение своих членов.

Членам профсоюзов в кооперации, имеющим бюджет, выражающийся в сумме больше 2¹/₂ триллионсв в месяц, достаточный для развития кооперативных оборотов, нужно категорически отказаться от снабжения кого попало, нужно твердо встать на путь чисто кооперативной работы. Нужно добиться привлечения больших членских, паевых и целевых взносов; в этом отношении нужно вести сильнейшую агитацию, но и этого недостаточно: рабочие кооперативы, без притока крупных средств со стороны, не в состоянии быстро развить широкую работу; кредит, получаемый от Губрабсекции, недостаточен. Нужно добиться специального кредита от Госбанка, общего через Губрабсекцию или непосредственно каждому ЕПО; лучше и целесообразней первое; кроме того, нужно добиться кредита от госорганизаций, в последнем случае через Губрабсекцию. Только единым твердым, правильным путем, при активном содействии профсоюзов и госорганов, кооперация выйдет на широкую кооперативную работу, на реальный путь борьбы с частным капиталом.

Итак, рабочие и служащие, члены профсоюзов и партии, *в кооперацию!* Каждый должен нести членские, паевые и целевые взносы. Покупать все, что нужно, и что есть в кооперативе; сознательные, втягивайте в кооперацию несознательных—отсталых!

И. Синицын.

К вопросу о паевых взносах.

На губернском инструкторском совещании, после доклада о финансовой политике Губсоюза, возникли горячие прения по вопросу о паевых взносах. Выступавший т. Ацентьев говорил, что при обязательном членстве не собрать паевых взносов, т. к. эта активная группа не гарантирована в сохранении паевых взносов, и что она не может распоряжаться накопленным ею капиталом (прибылью); и он предлагает ввести добровольное членство или независимость этой активной группы от членов, не внесших паевых взносов.

Нам кажется, что такой взгляд совершенно неправилен; мы не будем касаться вопроса о добровольности членства, пока его нет, и возможно, что и не будет, но станем говорить о том, каким образом вести работу в настоящих условиях. Возражение, что не собрать паевых взносов при обязательном членстве, не основательно; кто действительно хочет возродить кооперацию, тот внесет паевой взнос при всяких условиях членства, и мы знаем не мало случаев, когда паевые взносы несут, несмотря на предупреждение о возможном влиянии неактивных членов. Отрицать возможность сбора паевых, значит расписываться в своей беспомощности. Правда, есть районы, где не только невозможно собрать паевых, но невозможно даже собрать общего собрания. Пусть будет так: „не надо потренилку“—пусть не надо, значит население еще не испытало всю прелесть деревенских „благодетелей“, но где процесс дружбы крестьянства с красными купцами совершился, и крестьянство поняло, чего эта дружба стоит, тогда они сами, без всякого инструкторского влияния, приходят в инструкторский отдел и говорят: „товарищи, помогите, мы попали в цепкие лапы, мы хотим избавиться от них и снова взяться за кооперацию“. Часто приходится удивляться, почему сами идут, а не обращаются к участковому инструктору: очевидно, ни те, ни другие не знали о существовании друг

друга, а пришла беда—едут прямо в город. Повторяем, что, очевидно, вопрос с паями и с возрождением кооперации уж не так безнадежен.

Дальше т. Акентьев говорит, что эту активную группу надо оставить автономной и предоставить ей право управляться по своему усмотрению.

Такое решение было бы опасно своими последствиями. Есть не мало случаев, когда эта активная группа превращается в акционерную компанию; пользуясь случаем организовать с целью наживы, она назначает высокие паевые взносы, которые бедняку внести не под силу, и часто совершенно прекращает всякое вступление, хотя бы и с паями.

Мы полагаем, что давать автономность активным группам не следует, ибо они могут легко превратиться в кучку ловких предпринимателей. Невозможно согласиться и с тем, чтобы прибыль шла только активной группе или, как говорит т. Синицын, 25% на паевые взносы.

Кооперация—не акционерная компания, проценты (прибыль) принадлежат тому, кто больше забрал,—это один из основных принципов, отличающих кооперацию от акционерного о-ва, и эта прибыль должна равномерно распределяться как на активных, так и на пассивных, поскольку последние забирали товар в лавке; и эта прибыль, за исключением восстановления первоначальной ценности паев и специальных отчислений (предложение Ростиславина), должна причисляться активным к паям, а пассивным на составление паевых, чтобы и они впоследствии стали активными.

Говорить о распределении всей прибыли только среди активных неправильно, ибо они за свою активность могут получать скидки, отпуск товаров в первую очередь и другие льготы.

Теперь вопрос о сохранении и возврате паевых взносов. Т. Ростиславин прав, говоря, что валовая прибыль должна восстановить первоначальную стоимость паевого взноса и капитала о-ва, и, за исключением этого, оставшуюся уж только тогда *чистую* прибыль распределить по усмотрению собрания.

Дальше дебатировался вопрос: возвращаются ли паевые взносы? Параграф 17 устава ЕПО говорит: „паевой взнос возвращается при переходе в другое ЕПО ему самому (члену), или кому он поручит“. Вот, если бы не было слов „ему самому“, тогда можно бы подумать, что пай переводится туда, где член будет приписан к новому ЕПО, но поскольку этого нет, то, ясно, паевой взнос возвращается; „*ему самому*“, значит он *сам* получает обратно пай *на руки*, и в другом месте он может и не вступать в активную группу ЕПО, поскольку активность добровольна. И некоторая неясность в уставе вовсе не казуистика финансового порядка, а порядка политического: оградить население от таких активных групп, которые имеют намерение вырождаться в акционерные компании с целью эксплуатации остального населения.

И, по нашему мнению, поскольку нет добровольного членства, участие членов ЕПО в решениях вопросов активной группы надо считать правильным.

В. Смекалова.

Рынок города Вологды.

Учеты движения товарных цен за ноябрь 1922 г.

(Произведены А. Н. Прибытковым, под руководством и редакцией консультанта экономиста И. К. Степановского).

Опубликовывая результаты учетов движения товарных цен на вологодском рынке за ноябрь, отмечаем, что этот месяц был периодом подтягивания и выравнивания цен по многим группам товаров под влиянием условий, указанных в статистико-экономических примечаниях и пояснениях к печатаемым 2-м учетным таблицам.

Некоторые условия дали нам основание к постановке прогноза о продолжении наблюдаемого роста цен в будущем на многие товары и даже группы их; отмечаемое выравнивание цен в сторону повышения их ставится нами в связь с понижением нашего золотого рубля.

На вологодском рынке колебание цены золотой и 10-ти руб. монеты выражалось, в денежных знаках 1922 г., следующими цифрами: 1 ноября—10.000 руб., 15-го—9.700 руб., 25-го—10.000 руб. и 30-го—13.000 руб.

В некотором соотношении с падением курса золотого рубля за последнее время поднималась цена на белую муку; пуд ее стоил: 1-го ноября—40.00 р., 15-го—44.00 р., 25-го—48.00 р., 30-го—60.00 р.

Само собой разумеется, что на под'ем цен на белую муку влияли главным образом и другие условия: слабость подвоза ее, коммерческие расчеты торговцев и проч., но не подлежит сомнению, что одною из причин под'ема цены на этот товар была общая причина подтягивания цен на все товары вообще под воздействием курса золота не только на наших русских, но и на иностранных рынках.

Это обстоятельство побудило рассмотреть вопрос о золотой валюте более подробно, что мы и намереваемся сделать в ближайшем номере „Кооперации Севера“, обсудив его с занимающими теперь всех экономистов и финансистов вопросами о валютах, денежных курсах, товарном рубле и других.

Таблица № 1.

Движение цен на Вологодском рынке на товары широкого потребления в ноябре месяце 1922 года; цены в рублях (ден. зн. 1922 г.).

Название товаров.	Количество.	Средняя цена за октябрь	Цена 1 ноября.	Н о я б р ь.					30 ноября.	Средняя за ноябрь.
				I нед.	II нед.	III нед.	IV нед.	V нед.		
А. Хлеб рж. печ.	1 ф.	24,8	27,8	27,8	35,0	36,2	40,0	40,0	40,0	35,8
Мука ржаная .	1 пд.	931,2	1250,0	1245,8	1555,0	1533,3	1533,3	1541,7	1550,0	1479,3
Рожь	—	812,8	1150,0	1116,7	1425,0	1429,2	1441,7	1425,0	1400,0	1365,8
Овес	—	435,4	650,0	625,0	755,0	800,0	775,0	804,2	800,0	751,7
Крупа овсяная.	1 ф.	33,8	35,0	33,8	38,0	37,8	40,0	47,8	55,8	39,8
Б. Картофель .	1 пд.	228,8	250,0	300,0	350,0	400,0	368,1	372,2	400,0	358,3
Капуста свеж.	1 ф.	6,8	10,0	10,0	13,4	14,0	13,7	10,0	10,0	12,3
Свек., мор., лук.	—	18,8	18,3	19,4	19,3	25,2	26,7	26,7	26,7	23,8
В. Сахар-рафинад.	—	457,7	850,0	762,8	850,0	833,3	791,7	729,2	700,0	791,8
Соль пермск. .	—	9,0	9,0	9,0	13,8	20,0	20,0	20,0	20,0	16,8
Чай китайский.	—	1266,7	1900,0	1750,0	2520,0	2700,0	2800,0	3250,0	3500,0	2600,0
Г. Масло растит.	—	185,0	200,0	188,8	192,0	212,8	233,8	257,1	275,0	217,8
Масло сливочн.	—	303,8	460,0	484,2	539,0	636,8	551,1	588,8	575,0	560,8
Д. Молоко свеж.	3 1/2 ф.	65,8	100,0	96,7	129,0	130,0	140,0	136,7	140,0	126,4
Яйца	10 шт.	135,4	180,0	180,0	190,0	228,3	279,2	295,0	300,0	236,0
Е. Рыба-сельдь. сол.	1 шт.	24,8	35,0	33,8	35,0	42,8	46,8	58,8	60,0	43,4
„ свежая .	—	49,1	75,0	74,8	80,0	100,0	120,0	140,0	140,0	98,8
Мясо коровье .	—	97,2	100,0	105,0	115,0	121,1	173,8	181,7	180,0	140,1
Ж. Табак-махорка.	1/8 ф.	34,7	50,0	50,0	50,0	55,0	61,2	61,2	62,8	55,7
Мыло заводское.	1 ф.	101,8	120,0	120,0	120,0	150,0	175,0	225,0	250,0	155,2
Керосин	—	26,7	50,0	49,2	50,0	50,0	60,0	50,0	50,0	51,9
Спички	1 кор.	4,1	10,0	10,0	10,0	10,0	10,0	10,0	10,0	10,0
З. Сапоги мужск.	1 пара	4062,8	5000,0	5000,0	5400,0	7000,0	9000,0	9500,0	10000,0	7180,0
Ситец Мос. фаб.	1 арш.	182,8	210,0	243,8	300,0	333,8	350,0	365,0	380,0	319,0
Сукно сред. кач.	—	6020,8	8000,0	8000,0	8500,0	9000,0	9000,0	9250,0	9000,0	8750,0
И. Дрова швырк.	1 воз	937,8	1000,0	1000,0	1650,0	1500,0	1350,0	1250	1350,0	1350,0
К. Топор средн. .	1 шт.	—	550,0	525,0	532,0	566,7	566,7	600,0	650,0	558,1
Подковы	4 шт.	—	300,0	287,8	300,0	350,0	400,0	525,0	550,0	372,8
Гвозди провол.	1 ф.	—	75,0	75,0	75,0	75,0	75,0	143,7	143,7	88,7
Железо сортов.	1 пд.	—	3000,0	2958,8	4000,0	4666,7	4666,7	6500,0	6500,0	4558,8

Таблица № 2.

Индексы-показатели колебания рыночных цен гор. Вологды по группам товаров широкого потребления за ноябрь мес. 1922 г. (по-недельно).

36

Кооперация Севера.

№ 1

Продовольственные группы.	Индекс--вздо- рож. с 1913 г.		Недельные индексы вздорожания.										Индексы вздо- рож. с 1913 г.		Вздор. групп (во скол. раз).	
			I неделя.		II неделя.		III неделя.		IV неделя.		V неделя.					
	За октябрь 1922 года (средн.).	За 1-е ноября 1922 года.	С 1913 г.	К IV недел. октября.	С 1913 г.	К I неделе ноября.	С 1913 г.	К II неделе ноября.	С 1913 г.	К III неделе ноября.	С 1913 г.	К IV неделе ноября.	За 30-е ноября 1922 г.	За ноябрь мес 1922 г. (средн.).	За ноябрь. (с 1—30-е).	С октября на ноябрь (средн.).
1. Продовольственные.																
А. Зерновые и мучные	879,0	1223,0	1197,9	1,15	1496,3	1,25	1507,3	1,01	1504,9	1,00	1516,1	1,01	1510,8	1442,7	1,24	1,64
Б. Овощи	569,6	625,4	740,2	0,91	860,0	1,16	987,0	1,13	918,0	0,93	918,9	1,00	981,3	885,6	1,57	1,53
В. Бакалейные пищевые	984,8	1567,6	1432,7	1,24	1922,5	1,34	2018,9	1,05	2052,1	1,02	2272,3	1,11	2397,7	1936,4	1,53	1,97
Г. Жиры	815,1	1100,0	1120,8	1,16	1218,3	1,09	1414,7	1,16	1307,3	0,92	1409,0	1,08	1416,7	1296,7	1,29	1,59
Д. Молочные прод. и яйца	731,1	1072,5	1102,8	1,14	1243,3	1,18	1441,4	1,16	1406,2	0,98	1478,3	1,03	1471,0	1337,3	1,37	1,83
Е. Мясные и рыбные	711,6	875,0	887,1	1,12	958,3	1,08	1099,6	1,15	1415,0	1,29	1583,3	1,12	1583,3	1175,4	1,81	1,65
а) рыбные	—	916,7	899,2	1,19	958,3	1,07	1187,5	1,21	1385,8	1,17	1652,5	1,19	1666,7	1183,3	1,82	1,93
б) мясные	—	833,3	875,0	1,05	958,3	1,10	1011,7	1,00	1444,2	1,43	1514,2	1,05	1500,0	1167,5	1,80	1,44
По всем группам прод. тов.	833,9	1245,7	1205,1	1,16	1511,0	1,25	1587,0	1,05	1603,0	1,01	1693,4	1,06	1735,8	1518,1	1,39	1,76
II. Прочие товары.																
Ж. Бакалейные не пищев.	796,6	1095,2	1091,4	1,05	1095,2	1,00	1261,9	1,15	1458,1	1,16	1648,6	1,13	1773,8	1290,0	1,62	1,63
З. Одежда-обувь	1014,9	1306,0	1309,3	1,06	1403,9	1,07	1614,8	1,13	1814,1	1,12	1889,8	1,04	1916,0	1606,4	1,47	1,58
а) одежные	—	2635,6	2646,3	1,07	2825,0	1,07	2996,2	1,06	3001,6	1,00	3086,7	1,03	3011,2	2911,4	1,14	1,46
б) обувные	—	714,3	714,3	1,05	771,4	1,08	1000,0	1,30	1285,7	1,29	1357,1	1,06	1428,6	1025,7	2,0	1,77
И. Отопительные	937,5	1000,0	1000,0	0,80	1650,0	1,65	1500,0	0,91	1350,0	0,80	1250,0	0,93	1350,0	1350,0	1,85	1,44
К. Металлические	—	1124,6	1124,6	1,22	1406,0	1,23	1621,3	1,13	1635,6	1,01	2226,0	1,36	2247,5	1598,2	2,0	—
По всем группам прочих то- варов широкого потр.	1004,0	1239,5	1236,5	1,07	1416,6	1,13	1603,6	1,13	1735,7	1,05	1922,4	1,11	1953,8	1582,8	1,38	1,37
По всем группам товаров	967,5	1241,3	1227,6	1,09	1443,4	1,13	1598,9	1,11	1698,1	1,06	1857,5	1,08	1892,0	1564,5	1,52	1,63

Примечания и пояснения к таблицам.

Таблицы № 1 и № 2, выявляющие движение и колебание цен на вологодском рынке в ноябре мес., составлены по тому же методу, что и в предыдущих обзорах. В частности в ноябрьском обзоре разделены группы мясно-рыбных и одежно-обувных товаров на подгруппы, вследствие того, что показатель вздорожания товаров всей группы скрадывает резкое вздорожание товаров отдельных подгрупп.

Ноябрь месяц по силе роста цен в 3-х месячный период времени занимает среднее место: в сентябре цены выросли в 1,43 раза, в октябре в 1,67 раза, в ноябре рост цен (с 1-го по 30-е) определился в 1,52 раза (на 52%), причем особенным ростом дороговизны отличались первые три недели ноября, когда вздорожание поднялось до 42%. Вторая половина ноября протекла сравнительно устойчиво, и вздорожание за это время достигло только 10%, причем, главным образом, общее вздорожание за это время произошло вследствие роста цен на мясно-рыбные товары и пищевые бакалейные.

Из отдельных групп товаров в ноябре вздорожала сильнее многих других группа металлических товаров (в 2 раза—100%), стремясь, очевидно, выравняться в своей реальной стоимости с другими товарами, что и видно из сравнения индекса металлической группы с общетоварной (1598,2 и 1564,5).

Наравне с группой металлических изделий значительно выросли в цене и товары обувной подгруппы (сапоги русские, 12 вершк.)—тоже в 2 раза, и под тем же стимулом выравнивания, но, несмотря на это, индекс этой подгруппы (средний за мес.) является одним из самых низких в ряде других.

Третье место по возрастанию цены занимают мясно-рыбные товары. В сентябре и октябре эта группа по росту дороговизны (7% и 38%) занимала одно из последних мест, на что были свои причины, указанные в предыдущих обзорах; при чем тогда было отмечено, что замедление роста их цен—временное. Как только кончилась обычная осенняя браковка стад, и наступили заморозки, дающие возможность хранить мясо, цена на него пошла вверх, до уровня цен на другие продукты, и даже опередила жиры и молочные продукты. Точно так же, и рыбные товары быстро пошли вверх по причинам, может быть, несколько и иного порядка: наступившее зимнее, холодное время позволяет хранить свежую рыбу; цены же на соленую (привозную) строятся по хлебу и по совокупности стоимости других товаров и предметов, идущих в товарооборот с соленой рыбой (соль, тара и проч.).

Возрастание цен на товары прочих групп, более или менее значительное, прошло под упомянутым стимулом „выравнивания“ цен. Все товарные группы, в сентябре и октябре мало вздорожавшие, теперь стремятся сравняться ценой с более вздорожавшими. Индекс самой дорогой группы—группы одежных товаров в среднем в ноябре равняется 2911,4, т.-е. миллион (д. зн. обр. 1921 г.) рублей стоит в этих товарах уже только 3,43 золотых копейки, а по индексу на 30-е ноября (—3011,2)—3,32 коп. Следующей по дороговизне группой является группа бакалейных пищевых товаров: индекс ее, средний за ноябрь, 1936,4, стало-быть, один миллион рублей 1921 г. стоит 5,17 золот. коп., а за 30 ноября—2397,7, т.-е. миллион рублей стоит уже только 4,17 копейки, в то время как общий ноябрьский (средний) индекс равен 1564,5,—миллион рублей стоит 6,39 коп., а общий индекс за 30 ноября—1892,0—и миллион рублей стоит лишь

5,28 копейки довоенных (золотых). Тсвары обеих этих групп связаны золотом и золотым обращением: чай покупается исключительно за границей (значит—на золото), тоже и иностранный сахар; а стоимость сахара русской выработки (Сахаротреста) определяется тоже в золотых рублях; недостаток собственного хлопка и полное оскудение его запасов тоже влечет приближение его к стоимости золота не только в России, но и за границей. Не учитывая вообще влияния разных условий нашего внешторга на русский рынок, мы видим уже из приведенных примеров несомненную связь условий нашей торговли с общехозяйственной мировой жизнью, и убеждаемся, что цены заграничного рынка влияют на цены нашего вологодского.

В силу общей связи товарооборота, цены товаров, возросшие под воздействием указанных конъюнктур, оказывают в свою очередь воздействие на вздорожание товаров прочих групп, и это обстоятельство дает возможность предположить, что при стабильности настоящих условий—цены на целый ряд товаров должны неминуемо подняться, вызывая подъем цен на товары многих других групп. Этот *circulus viciosus* („порочный круг“) может быть разорван лишь появлением на рынке товаров, превышающих спрос.

Показательным примером может служить группа овощей. Сильное развитие с 1918 года огородного дела дало свои реальные результаты: несмотря даже на неурожай овощей (особенно картофеля), реальные цены на них вдвое ниже реальной цены на хлеб и другие продукты: индекс ноября (средний) для овощей 885,6, а для всех групп—1564,5 (для 30 ноября имеем соответственно 981,3 и 1892,0). Обилие продукта на рынке понизило его цену, тогда как недостаток товара поднимает его цену, как это приходится наблюдать в последние дни по операциям с белой пшеничной мукой, которая с 40 милл. руб. за пд. 20 ноября—к 30 ноября дошла до 60 милл. руб. *), перегнав по своей цене дорогие товары—сахар и ситец—чуть не вдвое.

Перешагнула цена на муку и стоимость золота: последнее держится на уровне 120—130 миллионов рублей за 10-рублевую монету.

Лесная и кустарная кооперация.

К вопросу „Лесная кооперация на Севере и ее перспективы *)“.

Молодая лесная кооперация, за пять лет своего существования, безусловно доказала, что она—бесспорно имеет все права на свое дальнейшее существование. Жизненность и важность лесокооперативного движения не может быть оспариваема по одному тому, что лесное хозяйство и его ответвления занимают в народнохозяйственной жизни страны одно из важнейших мест.

Лесная кооперация, как строительство широких масс трудового населения, само собой разумеется, заинтересована в рациональном ведении лесохозяйственных начинаний не менее, чем государство и все его органы, обязанные хранить и развивать это дело.

О роли и значении лесной кооперации не раз писалось в „Кооперации Севера“. Помещенные на эту тему статьи не только освещают эти

*) А 8 декабря уже расценивалась 120 милл. рубл. за пуд.

*) См. № 268 газ. „Красный Север“.

вопросы, но и рисуют хотя не полную, но более или менее ясную картину возникновения и работ лесной кооперации.

В настоящее время снова приходится писать на эти темы, так как они продолжают возбуждать большой интерес со стороны широких кругов деятелей в области лесного хозяйства. Так, даже в „Красном Севере“ за последнее время имела место дискуссия по этому вопросу.

Особенного внимания заслуживает статья моего коллеги по правлению Союза Лесопромышленных Трудовых Артелей Северного Края, А. С. Лапочкина, помещенная в № 268 газеты „Красный Север“.

Для ясности представления его мыслей и соображений я привожу ниже содержание его статьи.

Статья его говорит следующее: „Начало своего существования лесная кооперация у нас берет с конца 1917 и начала 1918 г.г. При чем ни для кого не секрет, что основным „лейт-мотивом“ ее возникновения в низах (принявшего впоследствии почти массовый характер), было отнюдь не стремление к развитию лесного хозяйства, культурному использованию природных богатств, их охране от хищнического истребления и через это к защите, как своих собственных, так и государственных интересов. Нет, масса шла туда с целью, во-первых, вырваться из цепких лап частных лесопромышленников, а, во-вторых, — для защиты своих узко-индивидуальных интересов, стремилась сократить до возможных пределов свои обязательства перед государством по выполнению трудовой и гужевой повинности,

— Родившись при таких обстоятельствах и воспитываясь в столь неблагоприятной экономической обстановке, лесная кооперация, естественно, не могла получить нормального развития. За все эти годы, до самого последнего времени, ни руководители лесной кооперации, ни тем более низовые кооперативы не ставили в определенной форме вопроса о непосредственном влиянии на лесное хозяйство в сторону его поднятия и улучшения, — они лишь шаблонно, в качестве контр-агентов госорганов, выполняли лесозаготовки, путем применения организованной трудовой повинности кооперативного населения.

— В этом заключалась основная задача тогдашней лесной кооперации. Для этого она родилась, на этом воспитывалась. И понятно, что при такой обстановке результаты ее работы исчислялись не хозяйственной целесообразностью, не величиной добытых реальных ценностей, а грубыми цифрами количества произведенной продукции, хотя эта продукция целиком, а зачастую, может быть, даже с громадным избытком, и поглощалась в процессе ее производства. Таким образом, ценности не создавались, а уничтожались. Но с этим в то время мало кто считался, ибо таковы были объективные условия существования, и до хозяйственного расчета никому не было никакого дела.

— В соответствии с этим был построен и самый аппарат лесной кооперации: громоздкий, неуклюжий, дорого стоящий.

— Однако, несмотря на все несовершенства лесной кооперации в прошлом, теперь еще рано утверждать, что и в будущем она не принесет никакой пользы для лесного хозяйства. Мы знаем, что те неисчислимы лесные богатства, которые имеются у нас на Севере, требуют гигантского применения труда, и поскольку государство в ближайшие годы, а может быть и десятилетия, не сможет собственными силами полностью их эксплуатировать, и что, благодаря этому, они могут явиться мертвым капиталом, часто подвергающимся огромному риску от пожаров, хищения и т. д., постольку лесная кооперация должна быть призвана к сотрудничеству, но

для этого ей необходимо спешно перестроить свой фронт, ибо ясно, что при новых условиях работы, когда все должно стремиться к принципу экономической целесообразности, все старое, отжившее является уже вредным. В организационных формах лесной кооперации, внутри ее управляющего аппарата, должны быть сделаны строго отвечающие моменту изменения и приспособления.

— Независимо от этого необходимо оказание возможной поддержки лесной кооперации со стороны государства. Так, в области правового положения должна быть внесена строгая регламентация ее взаимоотношения с госорганами, предоставлена возможность самостоятельного ведения лесного хозяйства, дабы не ставить ее в необходимость выполнять роль контрагента, или зависеть от случайностей при ежегодном распределении лесорубочных деленок.

— Для этого, прежде всего, необходимо предоставление лесной кооперации в долгосрочную аренду крупных лесных площадей в местах наиболее тесного расположения первичных кооперативов и с обязательством рационального ведения ею лесного хозяйства, под контролем государства.

— Кроме того, необходимо предоставление лесной кооперации натурального кредита путем отсрочки платежей за сданные в аренду лесные площади до реализации продукции того года, за который производится плата, а также увеличение банковского кредита до размеров, обеспечивающих хотя бы минимальные потребности по заготовкам.

— Только в этих условиях может быть вполне обеспечена продуктивная и полезная работа тех 236 первичных кооперативов с 18-ю тысячами организованных лесорубов и кустарей, которые объединены в союзе лесной кооперации, и будут, наконец, изжиты наблюдающиеся в настоящее время ненормальности во взаимоотношениях кооперации с государственными органами в виде конкуренции и борьбы за сферы влияния на местах“.

По поводу этой статьи, выражающей личные взгляды автора на роль и значение лесной кооперации на Севере, необходимо высказать ряд соображений.

Нельзя отрицать правильности выводов, сделанных А. С. и вытекающих в значительной мере из докладов руководящих органов и постановлений собрания уполномоченных Союза лесохозяйств, но нельзя согласиться в полной мере с освещением автором истории возникновения и процесса развития деятельности лесной кооперации.

Возникнув в конце 1917 и начале 1918 годов, лесная кооперация нигде почти не встретила сопротивления себе со стороны старых хозяев — эксплуататоров леса — частных лесопромышленников, ибо от последних и их предприятий к тому времени почти ничего не осталось. Волны революции отбросили их от лесных богатств. Все формы прежних лесозаготовительных мероприятий революция расщепала на части и открыла возможности для организации новых оснований в области лесохозяйственных работ.

Этим моментом и воспользовались инициативные группы рабочих — лесорубов. На смену аппарату частных лесопромышленников явился совершенно новый, неиспытанный еще и скромный в начале аппарат лесопромышленных трудовых артелей.

Работники этого молодого движения хотя и находились до революции в руках частных лесопромышленников, но объединяться в лесные кооперативы (артели) стали не потому, чтобы вырваться из лап своих прежних

работодателей,—этого им делать уже не требовалось,—а для того, чтобы сразу же стать хозяевами нового положения, открывшегося перед ними благодаря революции.

Основным „лейт-мотивом“ возникновения лесной кооперации в низах (принявшего впоследствии почти массовый характер) было, по мнению А. С., отнюдь не стремление к развитию лесного хозяйства и культурному использованию природных богатств“. Такого стремления в момент разрухи народного хозяйства, при всем желании, не могло и быть, так как к новым хозяйственным образованиям жизнь предъявляла требования взять в свои руки то, что было вырвано „из цепких лап частных лесопромышленников“, которые, как известно, культурными делами в области лесного хозяйства почти не занимались, а вели преимущественно лесохозяйственные работы. Прекращение лесозаготовок грозило нанести многим сторонам народной жизни и государственным мероприятиям непоправимый ущерб, а поэтому первая задача лесопромышленных трудовых артелей заключалась в том, чтобы поскорее заполнить пустое место, образовавшееся от устранения частных лесопромышленников, и интенсивнейшим образом начать работу, как в интересах государства, так и в интересах населения.

Огромная потребность в топливе со стороны железно-дорожного транспорта и фабрично-заводских предприятий, вызывавшаяся колоссальным понижением добычи минеральных продуктов топлива (нефти, каменного угля, торфа и др.), требовала немедленной замены последних древесным материалом. В виду этого и обращено было на заготовку дров самое серьезное внимание. Результаты в этом отношении не заставили себя ждать. Всем известно, о чем говорят язык цифр и вся советская пресса: что за годы революции как задания, так и выполнения по лесозаготовкам не только не уменьшились против прежних лет, но во много раз увеличились, причем значительный процент таковых, по крайней мере у нас на Севере, падает на работы лесной кооперации.

Что же толкало лесную кооперацию на такого рода активную и интенсивную деятельность в области нашего лесного хозяйства? Достижение только личных благ, стремление к уничтожению ценностей, к разрушению хозяйственных основ государства? Ничего подобного! В основе лесокооперативного движения лежат не хищнические приемы, а рациональные способы ведения лесного хозяйства (см. уставы лесных артелей и союзов).

Если лесная кооперация, при бешеных требованиях на топливо, должна была так же, как и все лесозаготовительные органы, брать от наших богатств больше того, что они могли дать по правилам о целесообразности и закономерности эксплуатации лесных массивов, то, во всяком случае, это зависело не от нее. Побудительными причинами были в этом отношении нужды государства, которое само шло на лесозаготовку в свое время без ограничения заготовителей суровыми правилами. Заготовители же, находясь в роли контрагентов государства, не могли не подчиняться существующему на сей предмет положению и стремились к максимальной заготовке топлива, чтобы тем самым помочь государству выйти из трудного положения и обеспечить себя заработком.

Что касается стихийного роста лесных трудовых артелей, побуждаемых к этому, по мнению А. С. Лапочкина, наряду с другими причинами, „стремлением сократить до возможных пределов свои обязательства перед государством по выполнению трудовой и гужевой повинности“, то это утверждение требует расшифровки. Прежде всего надлежит сказать, что трудовое крестьянское население никогда ни от каких работ без причин

не уклонялось. Сами по себе трудгужповинности крестьянина не пугали, он к ним привык еще в старое время. Пугали его те последствия, которые влекли за собой ничем не оплачиваемые длительные и тяжелые труды вне его домашнего хозяйства. Желания просто избежать общественно-необходимых обязанностей перед государством у крестьянина не было.

Вступая в артели, лесорубы в большинстве своем вполне активно вели работы по заготовкам. Они знали, что и артель также обязана выполнять определенную норму работ, но в то же время отлично понимали, что состояние в артели дает им и некоторые льготы в смысле удовлетворения их интересов.

Применение принудительных работ и трудгужповинностей не могло не отражаться отрицательно на существе организационных форм лесной кооперации, так как это противоречит духу и самой природе добровольно строящих свою работу, наряду с другими видами кооперации, лесных трудовых объединений. Утверждение Гублескома о том, что до применения этих мер лесная кооперация шла впереди всех лесозаготовительных организаций, лишь подтверждает это. Однако, при всем этом лесная кооперация не ставила своей задачей борьбу с государством во время применения им принудительным порядком трудгужповинностей по лесозаготовкам. Доказательством этому служит безусловное участие ее во всех этих работах, вплоть до применения мер воздействия на уклоняющихся от них.

Что касается того замечания, что лесная кооперация росла и воспитывалась в неблагоприятной экономической обстановке, являясь лишь только контр-агентом госорганов и будучи вынуждена строить в соответствии с этим свой аппарат, превратившийся одно время в громоздкое, неуклюжее и дорого стоящее учреждение, то я считаю, что это утверждение совершенно правильно, но не нужно забывать, что все это зависело не от самой лесной кооперации, а от тех объективных условий существования, о которых говорит в своей статье тов. Лапочкин.

Развивая свою деятельность в этих именно условиях, когда государством применялись разного рода трудгужповинности, тарификация труда, нормирование потребностей, и создана была стеснительная обстановка для сбыта продуктов производства, лесная кооперация действительно невольно поддавалась влиянию привходящих событий и вынуждена была строить свое дело с заметными отклонениями от прямых своих путей. Ей самой пришлось прибегать на местах, как сказано было выше, к применению работ принудительного характера, устанавливать основания для расчетов за работы с артелями не по добровольному соглашению, а по объявленным обязательными постановлениями нормам, быть в зависимости от тех распоряжений государственной власти, которые лишали ее права вести свободные заготовки и сбыт лесоматериалов по своему усмотрению и на выгодных для себя началах, и, наконец, ограничиваться тем порядком финансирования и снабжения артелей за их работы, который не только не поощрял их инициативы и энергии, но, наоборот, приводил к разочарованию в выгоде лесокооперативного движения.

В тесной зависимости от этих обстоятельств находилось и строение аппарата лесной кооперации и, в частности, подбор личного состава ее руководителей, которые нередко выполнялись лицами чуждыми идее кооперации, привнесшими в работу последней свои специфические наклонности, вредно отражавшиеся как на облике, так и на характере деятельности лесных кооперативных объединений.

Наряду с неизбежностью развертывания лесозаготовительных работ, лесная кооперация отнюдь не отмежевывалась от лесокультурных начинаний, но нужно при этом заметить, что в задачи лесной кооперации лесокультурные работы отнюдь не входили и не входят в той степени, как надлежит этим ведать специальным государственным органам. Выполняя в той или иной степени обязанности в этом отношении, лесная кооперация вела и может вести их лишь в меру заинтересованности и возможности, как побочные работы. В лесной кооперации основной деятельностью являются хозяйственные функции, и какие бы лица ни руководили лесной кооперацией, они не смогут центр тяжести своего внимания снять с основных задач и перенести на прикладные занятия.

Однако, не взирая на это, Лесоартель достаточно внимания уделяла этому за все время своего существования.

В числе мер рациональной постановки лесохозяйственных начинаний, а также сплавных работ, Лесоартелью уже применялся и применяется ряд мероприятий: прокладка декавильных путей к лесным массивам, очистка лесных площадей, нивелировка (углубление и выравнивание) водных путей и т. п.

В своих выступлениях и докладных записках представители лесной кооперации не раз настоятельно говорили, что тот хищнический способ истребления лесов, который производился конкурировавшими между собой в свое время многочисленными организациями в губернии, совершенно не допустим и лишает возможности вдумчиво и целесообразно строить наше лесное хозяйство.

Выражаясь в обратном смысле, нежели говорит А. С. Лапочкин, я скажу, что лесной кооперацией ценности не уничтожались, а создавались. Здесь нет надобности приводить источники доказательств, которые могут быть живыми свидетелями огромных результатов творческой, общественно-полезной и государственно-необходимой работы лесной кооперации; их всякий читающий советскую и кооперативную литературу и отчеты знает. Результаты эти выражаются в огромных достижениях не только по лесозаготовкам, но и в других отраслях лесного хозяйства, а именно: в деле воссоздания непарового флота—сооружении грузовых барж для транспортирования лесоматериалов, где все той же лесной кооперацией, —Лесоартелью,—если говорить только о ней,—этой единственной в этом отношении на Севере организацией, к услугам которой прибегают и государственные фабрики, нацфлот, и мощный трест—Северолес,—сделаны большие достижения (выстроено 86 судов и отремонтировано 79 судов), и по усилению способов выкатки, погрузки и разделки лесных материалов, для каковой цели, как известно, Лесоартель создала в разных местах губернии станции механических приспособлений (разного рода лесокатки-транспортёры, лебедки, понтон и др. технические оборудования), а также имеющий огромное значение для лесной промышленности Севера дроворезно-лесопильный завод близ железнодорожной станции Харовской.

Заканчивая статью, я должен в заключение сказать, что затронутая тов. А. С. Лапочкиным тема заслуживает огромного внимания. Правильное разрешение совершенно справедливо сделанных им выводов из статьи, которые я здесь не цитирую второй раз, может быстро упорядочить наше лесное хозяйство и принести неисчислимую пользу делу возрождения нашей лесной промышленности. Основываясь на принципах экономической целесообразности и строго соответствующих моменту началах

работы, что также верно подчеркнул тов. А. С. Лапочкин, лесная кооперация может, наряду с деятельностью госорганов, сыграть в будущем еще более важную, в сравнении с прошлым, роль в развитии нашего лесного дела.

Ив. Скотников.

Этапы в жизни лесной кооперации.

В № 268 „Красного Севера“ от 25 ноября с. г. была помещена статья т. Лапочкина „Лесная кооперация на Севере и ее перспективы“, по моему мнению, не вполне правильно изображающая состояние и тенденции развития лесной кооперации в Вологодской губернии.

Для освещения вопроса я и хотел бы в настоящей статье остановиться на трех затронутых моментах: основных мотивах возникновения лесной кооперации, положении и роли Лесоартели в пережитую эпоху военного коммунизма и задачах лесной кооперации в настоящее время.

Кооперативное движение в лесной промышленности возникло у нас в первый период революции, встряхнувшей крестьянство, освободившей в нем неудовлетворенное чувство мелкого собственника (лес—народный, наш) и пробудившей в нем стремление использовать леса—богатство края—в своих интересах и без всяких посредников.

Наличность освобождаемого по окончании полевых работ труда и немедленная необходимость подсобного заработка заставили крестьянское население лесистых местностей, до того времени работавшее на лесозаготовках, активно выступить, во второй половине 1917 г., в создании условий своей работы.

Традиционная артельная работа в других областях хозяйственной жизни и идейное содействие со стороны местного кооперативного центра—Вологодского Центрального Общества Сельского Хозяйства, помогли оформиться новому движению в лесной промышленности в кооперативных рамках.

Вопросы финансирования лесозаготовительных работ, сплава, транспорта и сбыта лесоматериалов, в самом ближайшем времени по оформлению артелей, привели к организации специального для разрешения этих вопросов органа—Союза артелей.

Все взаимоотношения между Союзом и артелями, носившими производственный характер, в первый период работ Союза носили чисто кооперативный характер. Лесоматериалы представляли собственность артелей. Союз под их залог выдавал ссуды—„авансы“. Полный расчет проектировался по реализации лесоматериалов. Взаимоотношения между артелями и их правлениями были также кооперативного характера.

Итак, побудительными мотивами возникновения лесной кооперации не были задачи, о которых говорит т. Лапочкин,—борьбы с частными лесопромышленниками (которых уже не было—их смела революция) и освобождения от трудповинности (до которой в то время государство еще не дошло). Наибольший рост артелей был до эпохи трудповинности. Состояло в союзе членов чисто лесозаготовительных артелей: в 1915 г.—98 лес. арт., в 1919 г.—133 лес. арт., в 1920 г.—134 лес. арт., в 1921 г.—168 лес. арт. и в 1922 г.—179 лес. арт. Здесь взято общее число чисто лесозаготовительных артелей, как наиболее заинтересованных в трудповинности. Часть приведенных выше артелей, как переданных при райониро-

вании лесозаготовок в ведение других лесозаготовительных организаций, не работала с союзом, и некоторые из них распались, но точных данных о числе распавшихся артелей у нас сейчас не имеется, так что в действительности рост артелей за время существования трудовинности будет еще ниже.

Первоначальные цели возникновения артелей, их строение и взаимоотношения с Союзом изменились лишь с момента появления военного коммунизма.

Лесоартель работала на государство в качестве организованной рабочей силы.

Гражданская война и острый топливный кризис, за отсутствием минерального топлива, заставили заготавливать топливо вопреки всяких планов лесного хозяйства.

В прошлый период Лесоартель делала, что могла, помимо непосредственной хозяйственной работы: производила обследование районов, чистку сплавных рек, строила Харовский завод, для выгрузки и разделки дров и бревен, и оборудовала выгрузочную станцию на Шалакуше.

С точки зрения хозяйственной Лесоартель делала все то, что на нее возлагало государство, и ее работа за истекшее время говорит сама за себя.

I. Заготовка лесоматериалов.

СЕЗОН ЗАГOTOВOK.	Заготовлено.			Вывезено.			% выполнения.	
	Дров к. с.	Бревен шт. к. с.	Всего куб. саж. древес.	Дров к. с.	Бревен шт. к. с.	Всего к. с. древес.	Заготки.	Вывозки.
1918 г.	10499,63	252.684	27345,23	—	—	—	—	—
1918—19 г.	37648,38	250.856 16733,73	54372,11	35.905	235.602 15705,8	51611,8	54	51
1919—20 г.	54495,92	80.995 5399,6	59895,58	45.633	86.229 5748,6	51381,6	30	26
1920—21 г.	29679	183.698 17472,86	43851,3	28.858	178.316 13.301	42155	66	63
1921—22 г.	25468,5	74.092	—	27037,5	75.892	—	дров 65 бревен 40	дров 63 бревен 40

II. Сплав.

НАВИГАЦИЯ.	Сплавлено.			Колич. рек, речек и озер, по которым произ. сплав	Протяжен- ность спла- ва в вер- стах.	Число рабо- тающих ар- телей.
	Дров к. с.	Бревен шт.	Всего к. с.			
1918 г.	8.740	25.658	10.023	14	600	—
1919 г.	28.421	211.478	38.995	41	1.757	—
1920 г.	36.702	105.402	41.972	60	2.290	8.653
1921 г.	21.481	220.487	—	43	2.274	—
1922 г.	20.916	54.827	24.638	41	1.243	—

III. Баржестроение.

ГОД ПОСТРОЙКИ.	1918—19	1919—20	1920—21	1921—22
Число судов	34	14	19	19
Грузоподъемность в пудах .	627.000	470.000	87.000	570.000

Кроме того, выстроен один понтон.

IV. Транспорт.

Г о д а.	1919—20	1920—21	1921—22
Дров к. с.	5914	6425	
Досок дюж.=16,5 куб. фут.	25.051	2908	

V. Выкатка и разделка на ст. Харовской.

Г о д.	1919	1920	1921	1922
Количество выкатанных и разделанных дров-долготья в к. с.	10.000	7.500	6.000	4.200

Кроме того, выкатано и распилено 30.000 шт. бревен.

VI. Выкатка и разделка на ст. Шалакуша.

Г о д.	1920	1921	1922
Количество дров в куб. саж.	4.000	6.394	6.644

VII. Распиловка.

Распилено в 1918—1919 г. на при-Кубинских заводах—205.417 шт. бревен.

VIII. Кустарные изделия.

Заготовка кустарных изделий из дерева производилась за предшествующее время в самых широких размерах: так, в 1921—22 г. Союзом заготовлено дегтя—7155 пуд., смолы—1567 пуд., скипидара—409 пуд., угля дров.—20.251 пуд. Заготовлено большое количество тары, древесно-щепных изделий; осиновой клепки за это время заготовлено свыше 500.000 шт.

IX. Работа механической мастерской в Вологде.

Мастерская начала работать с июля 1922 г. Оборот с 1 июля по 1 ноября за 4 месяца в рублях 1921 г.: произведено союзных работ на сумму 3 миллиарда рублей и частных заказов на сумму 7½ миллиардов руб. (стоимость работ исчисляется по времени их производства).

Кроме указанных работ Лесоартелью произведена постройка Харовского завода, оборудована выкатка на Шалакуше, и произведен ряд построек и сооружений в районах. Для истекшего времени Лесоартель дала, что могла. Ведь и задачи, стоявшие перед ней, вытекали из существующей обстановки. Перед нею стояли задачи; пользуясь благоприятным стечением обстоятельств, захватить движением большой район, увеличить хозяйственную мощь Союза, удовлетворительно выполнить возложенные на Союз задания и, не нанося ущерба государству, представлять интересы объединенных артелей. Эти задачи, видимо, выполнялись удовлетворительно; об этом говорят сведения о движении членов Союза.

Г О Д Ы.			1918	1919	1920	1921	1922	
А р т е л и.	Всего Лесозаг. Кустар.	Число.	Артелей	6	34	45	52	55
			Артельщиков . .	218	1220	1833	2077	2074
			Артелей	98	133	134	168	179
			Артельщиков . .	8486	10191	14484	15711	15737
			Артелей	104	167	179	220	234
			Артельщиков . .	8704	11191	16522	17788	17811

За этот период не все артели—члены Союза—работали с ним, в виду запрещения Союзу вести работу в неотведенных ему районах, а эти артели работали с другими лесозаготовительными организациями.

Число артелей, работавших с Союзом.

Г О Д Ы			1918	1919	1920	1921	1922	
А р т е л и.	Всего Лесозаг. Кустар.	Число. Число.	Артелей	6	34	45	52	55
			Артельщиков . .	218	1220	1833	2077	2074
			Артелей	98	133	74	108	119
			Артельщиков . .	8486	10191	9276	10298	10324
			Артелей	104	107	119	160	174
			Артельщиков . .	8704	11411	11109	12704	12817

Не работает с Союзом, начиная с 1920 года, 60 лесозаготовительных артелей с 4.186 артельщиками, находящихся в районах других лесозаготовительных организаций.

В настоящем, перед лесной кооперацией стоят задачи анализа окружающей обстановки, своего состояния и определения своей роли в хозяйственной жизни страны.

Значение лесной кооперации устанавливается степенью ее экономической целесообразности в общем хозяйственном организме страны.

От степени богатства страны капиталом, высоты техники, развития промышленности и активности промышленного класса, а у нас и от законодательства, зависит та или иная роль лесной кооперации и степень ее влияния на хозяйственную жизнь страны. От степени влияния капитала в производственных процессах лесной кооперации будет зависеть ее характер. Капитал играет очень большую роль в лесной кооперации, поскольку последняя объединяет только труд и в связи с затяжным характером ее операций. Видимо, в тех производствах, где доминирующую роль играет труд, операции кратковременны и не требуют больших затрат, там лесная кооперация будет иметь производственный характер; там же, где преобладающее значение имеет капитал,—трудовой.

Будущность лесного хозяйства у нас на Севере богатая, но учесть предстоящее значение лесной кооперации крайне трудно.

Вообще же, в нашей бедной стране место для лесной кооперации имеется. Наша собственная подготовленность должна сыграть определяющее значение, и от степени развития солидарности, сплоченности и выдержки артельщиков зависит будущность лесной кооперации.

Строя свой успех на собственной подготовленности, лесная кооперация не требует от государства никаких привилегий. Стоя за общие равные условия работы для всех, лесная кооперация возражает против монополий лесных трестов, преимущественных прав некоторых учреждений в деле получения площадей и концессий.

Для успеха работ лесной кооперации, при условии ее собственной подготовленности, необходимы: признание за ней—объединением трудящихся, при общих равных условиях,—преимущественного права на лесные площади и работу, пред представителями капитала; предоставление работы вне районов; отпуск леса в кредит с покрытием долга полученной продукцией и организация лесного кредита.

Текущие производственные перспективы Лесоартели не блестящи, но предпринимаемые ею шаги, при их последовательном проведении, готовят почву для будущей успешной работы: организовался райсоюз в Каргопольском уезде, обращено должное внимание на районы, готовится организация союза в Кубинском районе, и происходит перестройка союзного аппарата. Наличный состав служащих претерпевает солидное изменение; с 225 служащих в центре и 313 служащих в районах в 1921 г.—Лесоартель путем реорганизации своего аппарата, установления нормальной нагрузки работы на служащих и перенесения центра тяжести на артели, довела наличный состав служащих до 80 человек в центре и 74 чел. на местах. Начало сделано, нужно только проявить последовательность.

С. Лукин.

В Артельсоюзе.

Кустарные промыслы Вологодской губернии носят сезонный характер. Зимний период—мертвый для сельскохозяйственных работ в деревне—в то же время является сезоном для кустарного производства.

В силу этого и деятельность Артельсоюза естественно в значительной степени отражает эти два периода—летний, когда реализуется остаток изделий, заготавливаются материалы, ведется подготовительная кампания, и зимний период—выполнения производственной программы.

Зимний сезон—время напряженной работы. Напряженность работы, обычная в нормальных условиях, теперь усугубляется еще тем, что в силу падения рубля и роста цен на товары необходима немедленная расплата на местах с кустарями, что требует больших средств и быстрого оборота.

Из опыта работ прошлого года теперь уже можно сделать выводы, что неблагоприятными моментами для кустарного дела были: нерегулярность в немедленном расчете артелей за изделия и слабая работа на местах ответственных органов управления. Конечно, в то время на это были свои причины. Но опыт прошлого заставил Артельсоюз в нынешнем операционном году взять новый курс в своей работе.

Союз все время должен быть, что называется, на чеку. Кустарные артели почти все 100% своей продукции доставляют Артельсоюзу. Артели, преследуя интересы своих членов кустарей, определенно заинтересованы в том, чтобы сдать Союзу все изделия, получить материал, получить деньги и товары для своих членов. Им нет дела до того,—нужны ли сейчас Союзу те изделия, которые они доставили, а важно есть ли у Союза сегодня деньги, имеются ли товары? Есть или нет—для артелей этот вопрос ставится иначе: должны быть. Должны быть сейчас—сегодня. Очевидно, такой порядок является вопросом жизни и смерти местных артелей. И так же ясно, что такой порядок создает для Союза при недостаточности средств постоянное напряжение в работе.

Созванный председателем в начале декабря прошлого года совет Артельсоюза главное свое внимание и сосредоточил на ознакомлении с текущей работой Союза, выполнением производственной программы и его финансовым положением.

Совет Артельсоюза, состоящий из представителей артелей, в общем одобрил взятое правлением направление работы и внес свои коррективы в общеорганизационные вопросы.

Правлением были сделаны сообщения совету по двум основным вопросам: по производственной программе и по финансово-торговому.

Из докладов о производственной программе выяснилось, что, несмотря на сравнительно слабую продукцию артелей, все же можно констатировать более живое проявление работы на местах. Текущий сезон для кооперации на местах явился критическим в том смысле, что теперь ясно определилось, что осталось жизнедеятельного на местах, способного и дальше продолжать свою работу, и что погибло.

Из обзора состояния кустарного дела можно вывести заключение, что при взятых в Артельсоюзе курсах—внимательного удовлетворения нужд артелей—возможна работа не только по укреплению старых артелей, но и создание новых на развалинах погибших организаций.

В результате обмена мнений по данному вопросу совет Артельсоюза и вынес постановление о расширении опорной базы Артельсоюза, путем

укрепления существующих организаций и создания новых в районе бездействующих.

По вопросам торговой деятельности и финансового положения Союза, правлением также были сделаны совету подробные доклады с приложением цифровых данных, характеризующих это положение.

Можно сказать, что в пределах торговой деятельности работа Артельсоюза идет в плоскости, совпадающей с намеченным планом и сметой.

Баланс Артельсоюза, выражающийся в абсолютных цифрах 88.500.000 р., состоит по активу на 8/10 из материальных ценностей, по пассиву—на 9/10 из собственных средств.

Но, если принять во внимание производимый наличный расчет с артелями за изделия и снабжение их материалами, то для выдержанности операций баланс Союза недостаточен. Правление докладывало совету о необходимости увеличения банковского кредита с одной стороны, и изыскания средств на местах, путем усиления паевого капитала,—с другой.

В результате обсуждения этих вопросов, совет своим постановлением предоставил правлению вести работу по усилению паевого капитала, что нашло выражение в следующей резолюции: 1) для улучшения финансовой стороны необходимо образование артельных капиталов, а также принятие мер к привлечению заемных средств путем банковского кредита.

2) Увеличение паевого капитала Союза путем отчислений с артелей за принимаемые Союзом изделия и начислений на отпускаемые Союзом товары.

Признавая, что развитие кустарного дела зависит от правильной работы организации, как на местах, так и центра, совет констатировал в данное время необходимость установления полного контакта в работе Артельсоюза и артелей, достигаемого путем взаимного понимания общности интересов и в силу этого необходимости взаимной моральной и экономической поддержки.

Я. Ч.

Сельское хозяйство.

Новый год и крестьянское хозяйство.

Новая Россия—вступает в Новый год.

Фабрика и завод. Служилый и рабочий собраниями и выражением тесного единения встретят его.

Деревня—безмолвствует... Для нее „новый“ год еще чужд. Пройдет две недели, и... под холодным зимним небом в шири снежных полей и далях лесов забренчит „тальянка“, раздадутся дикие звуки пьяной частушки, зазвучат выстрелы и удары тростей,—громко, звучно начнет править деревня самогоночный „старый“—Новый год.

Деревня безмолвствует....

В это молчание снежных далей бросаем мы братский привет; бросаем пожелание нового года и страстное желание за этот наступающий год забыть одуряющую гарь „старого“

и будущий встретить вместе с нами не самогоном, пьяным гиканьем, не драками и убийствами, а деловыми словами и чистосердечным стремлением к новым и новым завоеваниям жизни, к победе над отсталостью и разрухой крестьянского хозяйства!.

А для победы над разрухой и отсталостью нашего крестьянского хозяйства надо много положить усилий.

Что оно из себя представляло в прошлом и представляет в настоящем—незачем говорить—знает каждый.

Много говорилось и писалось о том, как привести его в культурный, доходный вид.

Работниками города тратилось и тратится много энергии в стремлении к помощи крестьянину, но он, в большинстве случаев, как и в праздновании „старого“ Нового года, еще крепко держится своего старого хозяйства, старых методов его ведения...

Та часть крестьянства, которая напряженно стремится вырваться из цепких лап невежества, которая болеет душой за свое хозяйство и всеми силами и способами выравнивает его на плоскости возможной культурности—распылено и почти растворяется в общей массе нашей серой деревенской мглы.

Представители этой передовой группы, верно, бодро откликнутся на наш новогодний призыв, протянут свои мозолистые руки навстречу стремлениям города и сольются с рабочим и служащим, с фабрикой и заводом в своем несокрушимом стремлении к восстановлению сельского и фабрично-заводского хозяйства.

Они ушли от „старого“ Нового года, их путь с нами!

Пожелаем же этим распыленным единицам организовать в кооперативы и влить в души и умы деревни светлый огонь стремления к новому, стремления к грядущей, сильной технически хозяйственно-культурной деревне!

Да будет этот наступающий год прочным фундаментом в постройке здания новой духовно и экономически мощной деревне!

А. Л.

Новогодний подарок крестьянству.

Всем памятны первые годы революции, когда Советская Рабоче-Крестьянская власть быстрыми и решительными действиями отняла у буржуазии веками награбленное ею богатство и передала его трудящимся.

У всех в памяти та злоба и ненависть, с какой обрушилась на Советскую власть не только русская буржуазия, но и буржуазия всего мира, пытавшаяся утопить в крови рабочих и крестьян все завоевания Октябрьской революции и вернуть себе снова потерянное богатство и власть.

Всем памятны те тяжелые, но вместе с тем и славные годы, когда голодные, оборванные рабочие и крестьяне грудью встали на защиту своей родной Советской власти и в течение нескольких лет героически отражали все бешеные атаки международных хищников и в конце концов, к стыду международного капитала, вышли из борьбы победителями, отстояв все завоевания Октябрьской революции.

В эти тяжелые годы, когда все лучшие силы страны оставляя свои очаги, шли и грудью защищали свою независимость; когда под тяжестью военных расходов, сокращающегося производства и экономической блокады со стороны „цивилизованных“ стран народное хозяйство России трещало по всем швам, Советская власть; чтобы накормить и одеть, как красную армию, так и беднейшие слои населения, вынуждена была встать на путь всякого рода налогов и разверсток.

Вступая на этот путь, Советская власть определенно заявила, что такие меры вызываются необходимостью, и что все, что берется у трудового крестьянства, есть не что иное, как заем, который впоследствии будет возвращен сторицею. Многие этому не верили и ожесточенно роптали.

Но вот тяжелые годы борьбы остались позади, и мы, благодаря героическим усилиям рабочих и крестьян, а равно настойчивой и умелой политике Советской власти, остались свободны и можем спокойно заниматься мирным трудом. Хозяйство республики постепенно начинает налаживаться.

Что же мы видим сейчас?

Мы видим, что Советская власть, решительно вставшая в свое время на путь всякого рода, может быть, порой и очень тяжелых налогов и разверсток на крестьянское хозяйство, в данное время так же решительно встает на путь оказания помощи крестьянскому хозяйству, т.-е. постепенно начинает возвращать трудовому крестьянству те займы, которые она в тяжелые годы у него взяла.

Не будем перечислять всего, что в этом отношении уже сделано, остановимся лишь на последнем постановлении Президиума Всероссийского Исполнительного К-та и Совета Народных Комиссаров от 31 дек. п/года, опубликованного в „Изв. ВЦИК“ от 23 дек. 22 г. № 291 (1730).

В вводной части указанного выше постановления говорится, что „усилиями рабочих и крестьян Советская власть отстояла рабоче-крестьянскую республику от всех попыток, направленных к свержению власти трудящихся и к лишению крестьян полученных ими прав на землю“.

„Ныне задачей Советской власти является укрепление нашего народного хозяйства и, прежде всего, восстановление и усиленное развитие сельского хозяйства; им живет основная масса населения РСФСР—крестьянство. От него зависит восстановление и дальнейшее развитие промышленности“.

Советская власть, принимавшая уже целый ряд мер к восстановлению и облегчению положения крестьянства, считает ныне необходимым придти на помощь крестьянству организацией дешевого крестьянского кредита. Этот кредит должен восполнить недостаток у крестьянства оборотных средств, дать ему возможность производить продукты лучшего качества и сбывать их по соответствующим ценам, а также должен избавить крестьянство от кабалы ростовщиков и богатеев и помочь правильно распределить средства производства.

Мотивируя так. обр. необходимость с.-х. кредита и определяя его задачи, высший орган рабоче-крестьянской власти обращается с призывом ко всему населению помочь государству организовать это важнейшее дело.

Каким же образом будет организован указанный выше с.-х. крестьянский кредит?

Для общего руководства организацией с.-х. кредита при ВЦИК учреждается комитет содействия сельскому хозяйству и сельско-хозяйственной промышленности.

Председателем означенного комитета является председатель ВЦИК., его заместителем—Народный Комиссар Земледелия; далее в комитет входит еще целый ряд представителей от различных центральных учреждений и организаций.

В губерниях, с разрешения Всероссийского К-та содействия сельскому хозяйству, образуются такие же комитеты, или же их функции возлагаются на Губисполком или на Губэконо.

На местах, помимо комитетов содействия сельскому хозяйству, организуется сеть местных (губернских, районных и др.) обществ с.-х. кредита, коим предоставляется право производить соответствующие их задачам посреднические, банковые и кредитные операции на основе нормального устава, имеющего быть утвержденным в месячный срок Советом Народных Комиссаров.

Учредителями обществ с.-х. кредита являются Государственный Банк, Народный Комиссариат Земледелия и Всероссийский Кооперативный Банк, а также учредителями могут быть и другие советские учреждения, кооперативные и общественные организации и отдельные граждане, заинтересованные в развитии сельского хозяйства.

Для оплаты учредительских паев в распоряжение при составлении основных капиталов в обществах с.-х. кредита Госбанка и Наркомзема на 1923 год отпускается двадцать миллионов рублей золотом. Остальные учредители уплачивают причитающиеся с них пай за свой счет.

Таким образом, основной капитал обществ с.-х. кредита образуется посредством оплаты учредителями своих паев и выпуска паев крестьянских. При чем стоимость крестьянского пая не должна быть выше одной десятой по отношению к учредительскому паю.

Весь полученный таким образом основной капитал общества пойдет на кредитование сельского хозяйства, как-то: закупка инвентаря, семян, рабочего скота, удобрений, мелиоративные работы и пр.; при чем выдача ссуд может производиться как отдельным крестьянам, так и сельским кооперативным объединениям. Выдача ссуд производится на срок не свыше пяти лет.

Еще не безинтересно отметить те льготы, кои предоставляются владельцам крестьянских паев, например: если владелец крестьянского пая фактически ведет сельское хозяйство, то может пользоваться следующими льготами:

а) правом отсрочки при внесении продналога на срок до 6-ти месяцев на стоимость паев и под их обеспечение;

б) по крестьянским паям каждого общества, в течение первых двух лет существования, правительство гарантирует выплату дивиденда в размере не ниже 3% годовых, считая их в золотой валюте, с переводом на советские денежные знаки по официальному курсу;

в) крестьянам пайщикам предоставляется преимущество при получении кредита в обществах с.-х. кредита;

г) в случае ликвидации обществ крестьяне пайщики получают свои паевые взносы преимущественно перед всеми пайщиками.

Давая статье заглавие „Новогодний подарок крестьянину“, мы полагаем, что не ошиблись в ее названии, ибо вопросы организации с.-х. доступного кредита настолько набрели, настолько в них чувствуется нужда в сельском хозяйстве, что много об этом говорить не приходится.

Одно лишь можно сказать, что постановление руководящих органов Советской власти о с.-х. кредите и об отпуске на это дело двадцати миллионов рублей золотом вполне ответило тем думам, коими в данное время были заняты головы каждого земледельца, и является для них самым лучшим новогодним подарком.

Связывая это постановление с Новым годом, мы не преувеличим, если скажем, что организация с.-х. кредита явится новым годом в сельскохозяйственной промышленности, поможет ей скинуть с себя вековую рутину и подняться на должную высоту.

Ив. Курилов.

Хранение зерна зимой.

У каждого живого организма на земле имеется особое чувство (инстинкт) самосохранения. Очевидно, таким инстинктом обладает и растение. Если мы стали бы наблюдать за жизнью зеленых водорослей, которые, скопляясь в большом количестве, образуют зеленую тину в канавах, прудах и около берегов не быстро текущих рек, то мы при помощи увеличительных стекол (простым глазом их не рассмотреть) заметили бы, что эти водоросли начинают свое плодоношение преимущественно в такие моменты, когда условия для их существования становятся менее благоприятными (недостаток в воде питательных веществ, недостаток воды, понижение температуры и т. д.).

Водоросли принадлежат к низшим растениям (споровым), которые организованы значительно проще, нежели наши культурные растения—хлебные злаки и другие. Все явления, происходящие в жизни споровых растений, наблюдаются, постигаются и объясняются легче, чем у растений высших—цветковых. Многие явления в жизни растительного царства и отдельных его групп совершенно аналогичны (весьма схожи друг с другом). Достаточно для примера назвать, что все зе-

ленные растения используют своими зелеными частями солнечный свет и, пользуясь теплотой солнечных лучей, создают себе из окружающего газа (углекислоты) и воды, доставляемой из почвы корнями, органические вещества—углеводы, к которым принадлежат сахар, крахмал, клетчатка, из которой построены стенки растительных клеток, и другие.

Инстинкт самосохранения, продолжения своего рода несомненно присущ также и высшим растениям. В наших умеренно-холодных местностях они привыкли к тому, что после благоприятного для них теплого летнего периода наступает сравнительно долгая, суровая зима. В зеленом виде культурные растения пережить зиму не в состоянии; поэтому они выработали себе привычку приносить плоды ежегодно. Начиная цвести, растение заботится о том, чтобы продолжить свой род, произвести потомство. В завязи цветов закладывается зародыш, который, ко времени созревания плода окружается такими условиями, чтобы он был в состоянии прожить в течение зимы и весной дать новое зеленое растение.

Таким образом, самую важную часть семени (зерна) представляет зародыш, состоящий из живых клеточек. У пшеницы, у ржи он находится в совершенно открытом состоянии на конце зерна. Зерна овса и ячменя сохраняют свои наружные цветочные пленки, которые служат хорошей защитой как для зародыша, так и для прочей части зерна, представляющей собой запасный магазин различных питательных веществ (главным образом крахмала), необходимых зародышу весной во время первых стадий (ступеней) развития. Пока у нового растения не развились хорошо корешки, пока еще оно не вышло на поверхность земли и не образовало зеленых листьев, оно питается за счет запасов, которыми снабдили его родители, желтея и умирая под влиянием осенних холодов, или под острым серпом заботливого хозяина.

Для зародыша в зерне не страшна низкая температура, губельная для зеленых растений. Ему не нужно также и воды, чтобы просуществовать до весны. Но он все же живое существо: зерну нужен свежий воздух, чтобы зародыш мог свободно дышать и не испортил бы на столько атмосферу, в которой может задохнуться сам и погубить многочисленных своих соседей, находящихся вместе с ним в амбаре. Зерна способны согреваться и потому требуют перелопачивания. Согревание идет быстрее, если в зернах имеется больше влаги. Нормальной влажностью для злаков считается такая, когда на 100 фунтов зерна приходится от 10—12 фунтов влаги. Специальные опыты, произведенные с высушиванием зерен зла-

ков, указывают, что, чем меньше влаги в них, тем они дольше сохраняют свою всхожесть, т.-е. тем дольше зародыш остается в состоянии дать новое растение. Для того, чтобы не происходило созревание, и не проявилась затхлость (задушение семян), амбары должны устраиваться так, чтобы можно было их легко проветрить. Вместе с тем насыпание зерна молодого не должно производиться толстым слоем (не выше 11-ти вершков), а для старого зерна допустима высота слоя до 14 вершков (для овса до $1\frac{1}{2}$ аршин). При таких условиях в сухом зерне не приходится опасаться затхлости (задушения зародышей). Зерна в состоянии поглощать влагу из воздуха; таким путем при большом содержании водяных паров в воздухе они способны даже прорасти, т.-е. зародыш у них начинает постепенно превращаться в небольшое растение. При нормальных условиях в сухом, хорошо время от времени проветриваемом помещении, при насыпке не толстым слоем, хлебные злаки сохраняют свою способность прорасти до трех лет. Спустя такое время нельзя уже надеяться на прежнюю их всхожесть; постепенно с каждым годом количество прорастающих семян убывает. Следовательно, зародыш не в состоянии переносить несколько зимних периодов; сначала отмирают более слабые, а затем очередь доходит и до более сильных.

Н. Леонтьевский.

Берегите золу — на удобрение.

Недостаток навоза, вызванный довольно значительным сокращением крестьянских стад, — с одной стороны, и стремлением сельского, хозяина к возможному расширению посевной площади — с другой, — ставят крестьянина перед вопросом изыскания удобрений для приведения в желательное, с хозяйственной точки зрения, состояние полеводства.

На первый взгляд — самым простым выходом может служить внесение добавочного к навозу удобрения в виде различных минеральных туков, — но эту роскошь в наши времена может позволить себе только кооперированное крестьянство путем приобретения их в кредит на кооперативное объединение, — рядовому же хозяину, зачастую, приобретение минеральных удобрений — вещь неосуществимая, как за сравнительной дороговизной их, так и за дальностью расстояний.

Правда, есть еще очень существенный выход избежать недостатка навоза — переход на многополье, но здесь опять таки отдельный хозяин связан желанием или нежеланием сельского общества на нарушение вековой трехпольки.

Следовательно, крестьянину необходимо искать покрытие недостатка навоза, как удобрения своих полей, — без особых затрат средств и времени, — у себя около дома. А дома у крестьянина имеется богатейшее удобрение —

зола. Та самая зола, которую хозяйки выгребают вон, „чтобы глаз не глядел“, и которая является тем подспорным удобрением, могущим вполне облегчить кризис полеводства, вызванный недостатком навоза,—так как в ней содержатся те минеральные вещества (за исключением азота), которые служат необходимым питанием для растений, а именно: фосфорная кислота, калий и известь. Что можно видеть из следующей таблицы процентного содержания их в золе различных растений, имеющих место в обиходе северного крестьянина.

	Фосфорной кислоты (общ. кол.).	Калия.	Извести.
Зола лиственных деревьев	4,0	10,0	30,0
„ хвойных „	3,0	6,0	35,0
„ ржаной соломы	3,0	18,0	4,0
„ дерева выщелоченного	2,0	1,5	28,5
„ торфа лугового, болотного	1,2	0,5—1,0	45,7

Из приведенной таблицы видно, что на первом месте по богатству содержания калия стоит зола ржаной соломы, затем зола лиственных деревьев, хвойных, выщелоченной древесины и, наконец, торфа.

В крестьянском же обиходе получается, главным образом, смешанная зола лиственных и хвойных деревьев.

Печная зола, как удобрение, применима на всяких почвах—песчаных, кислых торфяных и подзолистых. Она значительно повышает урожай хлебов, кормовых трав и в особенности картофеля, корнеплодов и льна, при чем последний, посеянный по золе, дает хорошие урожаи тяжелого и прочного волокна.

Так, например, по данным, опубликованным „Вестником Обл. Ком. Землед.“, № 17—1919 г.

Опыт на поле фермы Петровской С.-Хоз. Академии с применением древесной золы под овес дал следующие результаты:

Урожай в лугах с десятины.			
	Зерна.	Соломы.	Всего.
Без удобрения золой	105	165	270
20 пуд. золы на десятину	138	203	340
Повышение урожая	33	38	71.

На полях опытной Сумской станции:

Урожай зерна в пуд. на 1 десятину.		
	Ячмень.	Просо.
Без удобрения золой	67	134
15 пуд. золы на десятину	82	178
Повышение урожая	15	39.

Что же касается действия золы при удобрении картофеля, то „сильнее всего сказывается удобрение (из расчета) 20 пуд. золы на десятину—на один пуд золы получалось 4 пуда лишнего картофеля“... *)

При удобрении золой лугов на них значительно увеличивается количество бобовых растений: дикие горошки, шведская люцерна, красная, красно-белая и белая „макуша“ (кашка), а также сладких злаков: пырей, луговая тимофеевка, полевица, мятлики и овсяница луговая, и вытесняются малосъедобные—осоки, хвощи и т. д.

Русская печь в течение года дает около 20 пудов золы. Кроме печурки, в распоряжении каждого крестьянина для сбора и получения золы имеются—самовар, железная печь и овин—благодаря которым к 20 пудам золы, даваемым печуркой, можно собрать еще некоторое количество ее.

Сбираемую золу необходимо хранить в сухом месте и внимательно следить, чтобы она не подмокла, так как подмоченная зола выщелачивается и теряет очень много удобрительных качеств, что далеко не входит в интересы хозяина, ее сберегающего.

Перед рассыпкою золы ее рекомендуется просеять, а слежавшиеся комочки измельчить.

Золу лучше всего применять, как самостоятельное удобрение, путем рассыпки по полю недели за 2—3 до посева, при чем она запахивается на глубину в 2—2½ вершка из расчета: как слабое удобрение—15 пудов на десятину; среднее—25 и сильное—40 пудов. При чем под хлеба наиболее выгодным является внесение золы в количестве от 20 до 30 пудов; картофель, лен и кормовые травы—от 20 до 45 пуд. на десятину.

На лугах зола рассыпается сразу же после спада вешних вод,—в количествах из расчета не больше 60 пудов на десятину, и по внесении заборанивается.

Внесения золы в больших количествах необходимо избегать, так как в этом случае может произойти заплывание почвы, образование корки и выгорание растений.

Продолжительность действия зольного удобрения по внесении его в почву—от одного до двух лет.

В данное время, можно сказать, только-что началась зима.

В деревнях усиленно топят печи, ставятся самовары—все это дает золу.

Крестьяне, берегайте золу,—заложенная на поля или рассыпанная по лугу, она будет хорошим подспорьем в поднятии вашего хозяйства.

Власовский.

*) Журн. „Хозяин“, № 2—1922 г.

Литературный отдел.

Поэт народа.

*О чем поет поэт народа,
Кому слаяет песнь свою?
Близка ль душе его невзгода,
Вчера убитая в бою?..*

*Иль гимны старые на лире
Играет он в тиши ночной,
Забыв встревоженное в мире
Великой классовой войной?..*

*Иль ближе сердцу молодому
Цветы и песни соловья,
Чем смысл семнадцатого юда
И зовы брата—Октября?..*

* * *

*Нет!.. Он поет мотивы мира...
И грохот пламенной борьбы...
Передает поэта лира
Неумолимое судьбы...*

*Он песнь свою слаяет сталью
И в битвах грозно—боевых,
В соседстве с мировой далью,
Кует свой пролетарский стих...*

*Он—сын семнадцатого юда,
Он—брат мятежный Октября,
Поэт всесветного народа—
Призывов пламенных заря!..*

Ив. Булатов.

У Ч Е Т.

*Бухгалтерия—самое слабое и больное
место крестьянской кооперации.*

I.

Новый год проскользнул в деревне совершенно незаметно.

Не привыкли еще крестьянские массы к новым советским праздникам вообще, а потому году суждено отстаивать права на уважение к себе среди жгучей, хлопотливой суеты приготовлений к Рождеству.

Как ни велик революционный сдвиг, даже в деревне, однако вековые религиозные предрассудки со всеми постами, праздниками и обрядами цепко держат народные массы в своих объятиях и властно диктуют свои требования этим массам.

Как ни как деревня готовилась к Рождеству, а Новый год прошел и был отмечен только кой-кем по необходимости.

II.

Было холодно, вьюжно и скучно...

Дубниковский псаломщик с женою пили утренний чай...

Веселые струйки самоварного пара остро врезались в холодный воздух комнаты, самовар ласково мурлыкал, на столе лежал хлеб, горячая картошка в мундирах и вместо сахара изюм в полоскательной чашке.

Кругом было бедно, убого, мертво.

Вваливаются трое незнакомых мужиков, фыркая и отряхавшись от снега у дверей. На усах и бородах ледяные сосульки насмешливо улыбаются.

Хозяин удивленно рассматривает незнакомые лица, его жена опасно морщится в ревнивой боязни за чистоту пола.

III.

— Чай—сахар вашей милости,—нестройным хором проговорили разом мужики, стряхнув с себя морозные узоры.

— Был сахар, да сплыл,—сказал хозяин. Над изюмом надсажаемся, а то и просто через зубы прожеживаем...

— Что делать?—сокрушенно вздохнул один из мужиков.

— Мы тоже с лампасеем да изюмом кипяточек дуем...

А мы к вашей милости... неожиданно закончил он.

— Вижу,—улыбнулся псаломщик. В чем дело?..

— Учет бы надо вишь произвести...

— Нас Пал Семенович к вашей-то милости надоумил... робко встал другой мужик.

Не перебивай, Ванюха!—дай одному,—обрезал выскочку первый.

— Так, стало-быть, дело-то вишь какого сорта...

IV.

И полилась нехитрая мужичья речь обрывками и скачками, путаясь в корягах и расплываясь по болотным трясинам.

— Эх, вы тюхи, да матюхи! презрительно вырвалось у псаломщика, когда он уяснил сущность мужичьих затруднений.

— У нас-то так-таки уже и некому сделать этот самый учет?

— А кому же?—совершенно искренне удивились мужики.

— Сделайте божескую милость.. Мы заплатим, чего стоит безпокойство... Нас и Пал Семенович направил к вашей милости: хороший, говорит, человек... уважительный...

Лесть в глаза приятно пощекотала псаломщицье нутро, и ему захотелось поломаться над мужиками.

— Дядюшки, вы присядьте на скамейку,—смякла даже жена псаломщика, позабыв о чистоте пола.

— Ничего... наша милость для вашей милости и постоит,—отозвался мужичий ходатай, однако передний грузно опустился на лавку.

За ним сели остальные.

V.

Все молчали.

Хозяин задумчиво барабанил пальцами по столу и обдумывал положение.

— Так у вас, значиг, некому произвести учет?

— Да кому же? растерянно пробормотали мужики.

— Учительница у нас какая-то блаженненькая. Я, говорит, в мужичьи дразги не суюсь. Пал Семеныч,—я, говорит, по этому делу малограмотен, а у батюшки, сами знаете, делов до бесконечности и без наших...

— А вы бы коммунистов своих подпрягли, — с'ехидничал псаломщик.

Мужики безнадежно крикнули и только ухмыльнулись.

— Знаем де куда клонишь. Дороже сорвать норовишь...

VI.

— Вот, брат, спасибо, что приехал! — выбежал навстречу приехавшим Пал Семенович. Выгружайся скорее, выгружайся.

Иззябший псаломщик выгрузился из саней и вместе с хозяином направился в квартиру последнего.

— А я и пива сварил и самогончику приготовил, — рапортовал хозяин. У меня, думаю, погостишь, да и артельщиков наших выручишь. Не отдадим артель Никтонку. Забудь он и думать — оседлать нас по-старому.

Скоро семья Пал Семеныча с гостем сидели за столом, делились новостями и угощались.

Псаломщик подробно узнал о зловключениях мужиков и аппетитах Никтонки, жадно протягивавшего свои лапы на слабосильную артель...

— Только учет проклятый бы нам наладить, — не раз восклицал Пал Семеныч. — Мы бы не сдались Никтонку...

А. Соболев.

Пастух.

*Рано, рано золотое
Шарит лапкой по стеклу.
Выйду в поле юлубое, —
Звонко песню заведу.
Растревожу бабьи ноги,
А лицо — румяней зорь.
Под березкой у дороги
Необ'ятен мой шатер.
В этот час, моей пастушки,
Нет красавицы милей;
Когда солнышко верхушки
Чешет ребнем у елей.
Когда я, пастух кудрявый —
В этом поле — первый юсть, —
Отыщу платочек алый
В пене девичьих волос.*

А. Субботин.

Обзор печати.

Кооперация и государственная торговля.

В условиях государственного капитализма, государственная и кооперативная торговля должны быть полными хозяевами рынка.

Так должно бы быть, но на деле, говорит „Вятская Правда“,

„в данный момент частная торговля достигла такой стадии своего развития, что в общей торговле она занимает видное место, граничащее с опасностью оказаться сильнее торговли государственной и кооперативной. Поэтому в интересах дела, в противовес частной торговле, необходимо создание единого торгового фронта госорганов с кооперацией. Одновременно с этим необходимо, путем усиления торговых связей, устранить конкуренцию и параллелизм в торговой работе между госорганами и кооперацией, отводя госорганам роль оптовика, а кооперации—распылителя товаров по периферии“.

Взаимоотношения кооперации.

Обсуждая вопрос о взаимоотношениях между собою различных видов кооперации, „Вятская Правда“, на основании материалов губпартконференции, указывает, что

„существующий параллелизм и разноречивость в работе различных видов кооперации необходимо устранить, имея при этом в виду, что в условиях крестьянской губернии, особенно, когда крестьянское хозяйство, в смысле развития его товарности, отброшено назад, кооперация в целом и во всех ее видах: потребительская, кредитная, сельско-хозяйственная и кустарно-промышленная являются в сущности единым аппаратом, обслуживающим крестьянина, как потребителя, с одной стороны, и как производителя — с другой. Поэтому все многочисленные и на вид независимые друг от друга кооперативные организации теснейшим образом связаны между собою и преследуют по сути дела одну и ту же цель; так, например: сельско-хозяйственное товарищество или молочная артель, сбывая свои продукты, нуждается в получении орудий производства и товаров широкого потребления, или такие артели, как лесорубы, охотники, рыбаки и их союзы, занимаясь сбытом выработанной их артелями продукции, вынуждены снабжать своих членов орудиями промысла, заготавливать им продукты продовольствия и снабжать предметами широкого потребления. То же самое с кустарными союзами тех районов, где кустарничество является подсобным к земледельческому хозяйству промыслом.“

В результате такого положения, средства и силы распылены по различным организациям, аппарат каждой из организаций не имеет полной нагрузки и подчас вынужден работать в холостую, и, наконец, отсутствие единого кооперативного плана действий,—все это, вместе взятое, лишает возможности влиять на рынок вообще и выступать организованно на борьбу против фронта частного капитала—в особенности.

Исходя из вышеизложенного, необходимо признать, что объединение всех видов кооперации в единую целостную систему является жизненной необходимостью, продиктованной интересами кооперативных масс, и что такое объединение в Вятской губернии уже назрело; оно должно происходить добровольно и безусловно вокруг потребительской кооперации.

Паевые взносы.

„Вестник Ив.-Вознесенского Губсоюза“, рассматривая вопрос о паевых взносах в кооперативные организации, указывает, что

„на дело нужно взглянуть так, что работа по созданию паевых капиталов в настоящее время является ударной, наиболее важной работой. Отсюда вытекает, что следует изменить и агитационные способы привлечения пайщиков“.

А он находит, что

„Общества потребителей вообще как-то мало дают о себе знать, в то время, как они должны кричать на каждом шагу, чтоб быть известнее среди населения“.

Но агитация должна вестись умело и затрагивать животрепещущую тему дня:

„Следует просто и ясно рассказать о средствах общества, показать, что на них ничего сделать нельзя, если они не будут усилены притоком новых паевых взносов. А серьезное разъяснение положения общества в деле закупок будет лучшим доводом для пайщиков общества. Такую агитацию не трудно уже провести, ибо руководители общества, являясь однодеревенцами, всегда соприкасаются с населением, приписанным к кооперативу“.

Кроме того, имеется другая сторона вопроса—гарантия паявого взноса и его обесценения в связи с падением курса рубля, но

„хорошая, хозяйственная постановка дела в кооперативе — лучший залог сохранения реальной ценности пая. Если паяевой капитал с толком и своевременно будет превращен в товарные ценности, падение курса рубля не является уже так опасным“.

Другое дело—как уравнивать те взносы, которые делаются пайщиками в разное время. Выход может быть в установлении пайка по какой-либо товарной единице, но,

„нам кажется, что экономическое будущее страны таково, что ждать такого падения рубля, каксе наблюдалось прошлую зиму, совершенно неосновательно. Поэтому вполне практично установить и принимать паевые взносы денежными знаками, не применяя сложных натуральных выкладок.“

С другой стороны, денежный паяевой взнос должен действительно обладать реальным содержанием, т.-е. быть по размеру более или менее близким к дореволюционному паю... Пай должен быть ощутительным паем для члена, чтобы тот после взноса действительно интересовался получить на него товары“.

„Вестник“ заканчивает призывом:

„Пора приниматься за создание народного кооперативного капитала! Поднимающемуся частному капиталу надо противопоставить общественный капитал“.

Экономическая хроника.

За границей.

Внешняя торговля Англии.

Экспорт Великобритании за 10 месяцев 1922 г. равен 595.122.610 ф. стерлингов*) против 580.926 690 ф. ст. за тот же период 1921 г.

Импорт Великобритании за тот же период времени равен для 1922 г.—813.556.825 ф. ст., а для 1921 г.—912.273.387 ф. ст.

Внешняя торговля Франции.

Импорт Франции за 9 месяцев 1913 г.	равен	32.772.000 тонн,
" " " " " 1921 " "	"	27.201.000 "
" " " " " 1922 " "	"	27.317.000 "
Экспорт Франции за 9 месяцев 1913 г.	равен	15.655.000 "
" " " " " 1921 " "	"	11.752.000 "
" " " " " 1922 " "	"	16.118.000 "

Внешняя торговля Германии.

За 9 мес. 1922 г. из Германии вывезено различного рода товаров на сумму 2 924.800 000 золотых марок, а ввезено за то же время на 4.542.800 000 з. м.; превышение ввоза над вывозом равно 1.618.000.000 з. марок.

Внешняя торговля Италии.

Импорт Италии за первые 5 мес. 1921 г. составил 7056,5 милл. лир, за 5 мес. 1922 г.—6099,4 милл. лир.; экспорт за то же время выразился в сумме 3086,5 и 3342,9 милл. лир; превышение импорта над экспортом для 1921 г. равно 3971,9 милл. лир, а для 1922 г.—2756,5 милл. лир.

Внешняя торговля Польши.

Варшавское статистическое бюро сообщает, что в первую половину 1922 г. ввоз в Польшу составлял 223 миллиарда марок, а вывоз из Польши 100 миллиардов. Таким образом, дефицит торгового баланса составил 123 миллиарда, т. е. превышение ввоза над вывозом было больше, чем весь вывоз.

Розничные цены и стоимость жизни в разных странах.

Почти во всех западно-европейских странах понижение цен прекратилось. Во Франции, Италии и Швеции розничные цены за последние месяцы немного повысились, в Соединенных Штатах они остались неизменными. В Англии, Бельгии и Швейцарии стоимость жизни осталась почти неизменной за последние месяцы. Зато в Германии, Австрии, Венгрии, Польше и Литве рыночные цены фантастически поднялись.

*) 1 фунт стерл.—10 руб.

1 тонна—61 пуд.

1 германск. зол. марка—46¹/₂ коп.

1 итальянская лира—1 франку—37¹/₂ коп.

1 центнер—50 килогр.—100 фунт.

1 баррель—36 галлонов—13¹/₃ вед. приблиз.

Мировая продукция сахара.

Мировая продукция сахара, по данным Willet et Gray, оценивается следующими цифрами (в тысячах тонн):

сезон 1919—20 г.	15.169,
„ 1920—21 г.	16.674,
„ 1921—22 г.	17.428.

Мировой урожай пшеницы.

Урожай пшеницы в странах северного полушария, исключая Россию и некоторые страны, менее важные в смысле снабжения мирового рынка пшеницей, согласно сведениям Международного Института Земледелия, равен в 1922 г. 1.540.832 тысячам центнеров против 1.562.703 тыс. центнеров урожая 1921 г., что по сравнению с прошлым годом составляет 98,6%.

Выраженный в процентах к среднему урожаю 1916—1920 г.г., урожай 1922 г. равен 109,6.

Мировое потребление и мировые запасы нефти.

Согласно оценки, данной Геологическим Институтом Соединенных Штатов, можно считать, что известные в настоящее время месторождения нефти располагают запасом ее в общей сложности в 43 миллиарда баррелей.

Из этого количества приходится: 7 м. м. на Соедин. Штаты; 5,8 м. м. на Персию и Месопотамию; 5,8 м. м. на Россию; 5,8 м. м. на северные области Южной Америки; 4,5 м. м. на Мексику; 3,5 м. м. на Южную Америку; 3 м. м. на Ост-Индию; 1,4 м. м. на Китай; 1,2 м. м. на Японию и Формозу и т.д. Принимая во внимание, что некоторые местонахождения нефти еще мало исследованы, следует признать эти цифры преуменьшенными. В виду этого стоящий во главе вышеуказанного института While считает нужным повысить общую цифру запасов нефти, по меньшей мере, до 70 миллиардов баррелей.

Мировое потребление нефти в 1920 г. было равно 694.791 тыс. баррелей, т. е. годовая потребность мирового рынка нефти составляет приблизительно одну сотую часть всех запасов ее по максимальной оценке.

(„Внешн. Торг.“ № 27—28).

По Советской России.

Золотой и товарный индексы в промышленности.

Эку ВСНХ произвело анкету среди трестов и синдикатов о роли в промышленности золотого и товарного индекса в качестве средства расчета. Ответы на анкету прислали 17 трестов. Из этих ответов выясняется, что большинство госорганов заключают сделки в советском рубле. Сделки по золотому курсу котир. ком. составляют 6,9%, сделки на условный довоенный рубль—9,3%. Товарный рубль Госплана почти не применяется. Лишь табачный трест совершил одну сделку на хлебный рубль.

Паровозная лаборатория.

При Александровском заводе Николаевской жел. дор. открыта первая в России паровозная лаборатория. Постройка лаборатории начата была еще до войны. В настоящее время в лаборатории производятся опыты для сжигания нового топлива в паровозных топках. В Америке паровозных лабораторий имеется в настоящее время 5, в Европе—только одна в Англии.

Новое акционерное общество.

КВТ утверждено новое „Русское акционерное общество“ с основным капиталом в 500 т. р. зол. Акционерами являются видные представители промышленности Франции, Швеции, Соед. Штатов.

1 милл. долларов на рыбное и маслобойное дело.

Госплан постановил использовать кредит в 1 милл. долларов, предоставленный республике Международным Помголом на маслобойную и рыбную промышленность на Юго-Востоке.

Новая воздушная линия.

Предполагается открытие почтово-пассажирского воздушного сообщения по линии Прага—Киев—Харьков. Плату за пролет—из Праги в Харьков предполагается установить в 900 чешск. крон.

Новая железная дорога.

Открыта эксплуатация новой железной дороги Джанкой—Армянск, длиной 75 верст. Линия проходит по хлебным районам Крыма и соединяет крупные поселения.

Постройка новых железных дорог.

Трансп. секция Госплана одобрила смету в 10.561.898 золотых руб. на постройку новых железных дорог и 29.162.000 руб. на восстановление работы.

Радиостанция для транспорта.

В 1923 г. устанавливается 20 передаточных и 25 приемных радиостанций для нужд морского, речного и жел.-дор. транспорта.

Новые дензнаки.

В целях облегчения размена крупных купюр дензнаков Наркомфин выпустил в обращение новые дензнаки 1922 г., имеющие вид гербовых марок, достоинством в 1, 3, 5, 10, 25, 50 руб. Новые денежные знаки образца 1922 года, указанных достоинств, выпущены листами по 20 экземпляров в каждом, под наименованием „Государственные денежные знаки РСФСР 1922 г.“

Вес писем повышен.

Принимая во внимание качество бумаги, на которой теперь пишут письма не только в городе, но в особенности в деревне, почтовое ведомство решило повысить все письма с 15 до 20 грамм, взимая доплату только с писем, превышающих этот вес.

Теперь любая бумага в 4 страницы, в том числе и так называемая писчая вместе с конвертом, могут свободно пересылаться без доплаты. Местные письма до 20 грамм оплачиваются марками на 20 руб. дензнаками 1922 г., а иногородние—на 40 рублей. За каждые следующие 20 грамм или часть их взимается половинная плата.

Местный бюджет.

За истекший бюджетный год по всей РСФСР местных налогов и сборов поступило свыше 4 миллиардов руб. в дензнаках 22 г.; кроме того, около той же суммы собрано доходов от коммунальных имуществ и предприятий.

Страховое дело.

В Госстрахе разрабатывается проект декрета в Совнарком о страховании государственной промышленности.

В Госстрахе разрабатывается проект страхования аэропланов и транспортируемых на них товаров почты, а также пассажиров с ответственностью за убытки 3-х лиц, причиненные неправильным спуском аэропланов или по другим причинам.

За истекший год (с октября 1921 г. по октябрь 1922 года) страховых сборов было собрано около 50 милл. руб. Страховые операции дали государству убыток 57 милл. руб.

Промышленность восстанавливается.

-- Крупная металлопромышленность Харькова с каждым месяцем становится все устойчивее. Крупные заводы Харькова ныне получили возможность развернуть деятельность до 60 проц. мирного времени.

— В Новгородской губернии пущены в ход стекольные заводы Чудовский и Крупицкий. Благодаря получению из-за границы материалов, заводы будут выпускать изделия, качеством не уступающие изделиям довоенного времени.

— Сахаротрестом пущен второй рафинадный завод в Черкасском уезде, Киевской губ.

— Закавказский съезд советов постановил принять все меры к восстановлению хлопководства в Закавказьи, создав единый Хлопковый комитет.

— ЧЕРЕМХОВО. Производительность копеек в ноябре составляла 120 проц. задания. Заработная плата повышена на 10 проц. Наблюдается наплыв рабочих на копи.

— СУДЖЕНКА. Пущены в ход 20 коксовых печей, с производительностью в 50.000 пуд. в месяц. Коксом снабжаются Сибирь и Урал.

— На харьковских заводах в течение будущего года будет отстроено 2200 тракторов, мощностью в 15 лош. сил.

— За 1-ю половину ноября валовая добыча на предприятиях УГКП достигла 12.429 пуд., из них угля 8.759.000 пуд. и антрацита 3.870.000 пуд. Число рабочих в то же время 80.046 чел., в том числе 8.313 забойщиков.

— С октября по декабрь на Урало-Эмбинских промыслах добыто 8.144 тыс. пуд. нефти против 2.442 тыс. в предыдущем году. Добыча превышает довоенную. Число скважин возросло до 41. В будущем году предполагается добыть 8.605 тыс. пуд.

— За вторую половину октября Всероссийский угольный синдикат продал 6.420.000 пуд. донтоплива, 1.200.000 подмосковного угля и 275.000 п. заграничного угля, всего 7.896.000 пуд. антрацита, угля и кокса.

— На заседании Киевского Губэконосо доложено, что урожай свекловича превзошел все ожидания. Вместо предполагавшихся 40 берк. с десятины собрано 60.

Связь с заграницей.

Торговые сношения Италии с Россией.

По предложению итальянского торгового представительства в Москве итальянское правительство предложило крупнейшим торгово-промышленным союзам Италии послать в Россию представителей, которые на месте убедились бы в возможности заключения торговых договоров с Россией.

Экономическая связь с Францией.

ПЕПО установило деловые сношения с несколькими торгово-промышленными предприятиями во Франции. Уже доставлена первая партия французских товаров, состоящая из 100 тыс. килограммов дубильного экстракта, 41.000 килограммов кокосового масла, 24.500 килограммов пальмового масла и 13.500 метров кожаных ремней.

Торговля с Персией.

В предстоящем операционном году намечен следующий вывоз в Персию: муки:—100.000 пуд. на 200.000 руб. зол., мануфактуры—500.000 арш. на 250.000 руб. зол., мешков—100.000 штук на 40.000 руб. зол., железа—50.000 пуд. на 90.000 руб. зол. и сахару 30 000 пуд. на 300.000 рублей. Итого на сумму 880.000 руб. золотом.

Торговля с Чехо-Словакией.

По данным НКВТ, за 7 месяцев 1922 г. ввезено из Чехо-Словакии в Россию 703.000 сел.-хоз. машин и орудий и 432 тонны сахара.

К сношениям с Болгарией.

Болгарская торговая палата в Бургассе установила коммерческую связь с петроградской торговой палатой. Обе палаты будут обмениваться между собою торговой корреспонденцией и своими изданиями.

Экспорт льна в Бельгию.

В Петроград несколько времени тому назад приезжал представитель Синдиката французских фабрик „Луи Мишо“ в Генте (Бельгия), заключивший договор с петроградским союзом коопер. „Коопметалл“ об экспорте в Бельгию различного русского сырья. В первую очередь в Гент будет отправлено 8.500 пуд. русского льна, на что уже представитель синдиката получил разрешение.

Германские предложения.

В Наркомвнешторг поступило предложение от немецкой фирмы сдать ей телефонную концессию. Эта фирма в довоенное время специально производила и ввозила русские типы телефонных аппаратов.

Поступило предложение германской фирмы „Шпрингер и Миллер“ в Лейпциге сдать ей концессию на производство всякого рода красок.

Крупная германская фирма красок и лаков „Карл Тейдеман“ намерена взять завод бывш. Мамонтоза в Москве или, если данный завод не может быть по каким либо причинам арендован, то какой-либо другой завод красок.

Поступило предложение об аренде фабрики „Геркулес“ в Москве для изготовления башмачных пуговиц, медных гвоздей и всякого рода сапожной и швейной фурнитуры.

Группа германских промышленников, возглавляемая бывшим начальником переселенческого управления Моржевским, эмигрировавшим в Берлин, возбудила ходатайство перед Северо-Западным ЭКОСО о предоставлении им права на концессионных началах открыть и эксплуатировать в Олонецкой губернии два завода по обработке дерева и целлюлоида.

Вывоз хлеба за границу.

„Хлебопродукт“ приступает к вывозу за границу через Одессу 2 милл. пудов хлеба и через Новороссийск 1 милл. пудов. Экспортируемый хлеб высокого качества. Первые пароходы с хлебным грузом отойдут еще до закрытия навигации.

Экспорт леса.

С начала навигации по 23 ноября из портов Белого моря отправлено за границу 120 пароходов с пиленным лесом и др. лесными материалами.

Почтовый обмен с Эстонией.

С Эстонией установлен ежедневный обмен всякого рода корреспонденций.

К Лионской ярмарке.

Петроградские хозяйственные органы продолжают вести активную подготовку к Лионской ярмарке. На состоявшемся совещании в торговой палате разработана номенклатура групп товаров, назначенных к отправке на ярмарку.

— Бухарская советская республика принимает участие в Лионской ярмарке через свое петроградское консульство.

Приглашение на ярмарку в Брюссель.

Коммунальное управление Брюсселя прислало приглашение промышленно показательной выставке в Москве принять участие в официальной коммерческой ярмарке, которая состоится в Брюсселе в апреле текущего года.

Я Р М А Р К И.

Ярмарки в России.

1. *Гомель*—Западная Областная ярмарка—1-го января 1923 года. Устроитель: Губсовнархоз. Ярмарком. Петр. представительство: улица Герцена, 21, кв. 9.
2. *Киев*—Киевская контрактная—1 февраля 23 г. Справки: Киев, Крещатик, 28, пом. Коммунотдела.
3. *Мурманск*—Первая Мурманская ярмарка—20 дек. 22 г.—20 января 23 года. Справки: Мурманск, Ярмарком.
4. *Новгород*—Ярмарка (предполагается)—в июне 23 г.
5. *Одесская губ.*—Крещенская красная ярмарка—19 янв. 23 г. Первомайск. Справки: Первомайск (Ольвиополь), здание Уисполкома.
6. *Петрозаводск*—Шунгская ярмарка—7 января 23 года.
7. *Псков*—Сретенская ярмарка—15—23 февраля 23 года.
8. Сибирские ярмарки: а) *Барнаул*—4—10 дек. 22 г., б) *Бийск*—7-го—12 декабря 22 г., в) *Змеиногорск*—10—20 дек. 22 г., г) *Ирбит*—1 фе-

враля 23 г. Предс. Ярм. Комитета С. А. Малышев. Предс. Подготов. К-та А. Я. Трахтенгерц. Справки: Екатеринбург, Уралмосторг. Москва, Тверская, Настасьинск. пер.; 4, кв. 1, инж. Воскресенский, д) *Селенинск*—срок не указан.

9. *Татреспублика*—Мензелинская ярмарка—7—21 янв. 23 г. Мензелинск.

10. *Харьков*—Крещенская ярмарка—январь 23 г. Предс. Я. Гольберт. Справки: Харьков, пл. Тевелева (б. Николаевская), № 4.

11. Череповецкая губ.: а) *Череповец*—Егорьевская—7—9 дек. 22 г., б) *Тихвин*—та же ярмарка—8—9 дек. 22 г., в) *Шексна*—Никольская ярмарка—19—20 дек. 22 г., г) с. *Щепинкино*, та же ярмарка—21 дек. 22 г., д) с. *Домшино*—Введенская ярмарка—5 дек. 22 г., е) с. *Мусоро*—Екатерининская ярмарка—15—16 дек. 22 г.

12. *Шуя*—Введенская ярмарка—2 дек. 22 г.,—2 янв. 23 г. Справки: Шуя, пом. Укомхоза.

Иностранные ярмарки с участием русской промышленности.

1. *Кенигсберг*—Шестая Весенняя Германов-Восточная ярмарка с 18-го по 23 февраля 23 г. Справки: Москва, Кузнецкий мост, 10, кв. 30.

2. *Кенигсберг*—Восточно-Европейск. Лесная ярмарка—18—23 февраля 23 года.

3. *Лион*—Весенняя ярмарка—март 23 г. Справки: Москва, Ильинка, 14, комн. 14, под'отд. выставок НКВТ.

4. *Познанская ярмарка*—Познань—срок не установлен.

Кооперация и просвещение.

В Базеле (Швейцария) сделан первый опыт организации кратковременных международных кооперативных курсов, имеющих целью облегчить взаимное знакомство работников кооперации различных стран. На курсы собралось около 40 слушателей из Англии, Америки, Франции, Польши и Швейцарии. В будущем предполагается организация таких курсов в более широком масштабе.

— Кооперативными организациями города Омска постановлено открыть школу для подготовки кооперативных работников. Для изыскания средств все кооперативы привлекаются к отчислениям на содержание школы.

— В Красноярске, в связи с катастрофическим положением образования в губернии, рядом кооперативных организаций во главе с Губсоюзом поднят вопрос об организации общеобразовательной школы для детей служащих. 20% общего количества детей нуждающихся служащих и беднейшего населения города будут обучаться бесплатно.

— По инициативе Смоленского Губсоюза возбужден вопрос об открытии в г. Вязьме агрономического техникума, имеющего быть содержанием на средства кооперации. Губсоюз вошел в соглашение с Сельсоюзом и Вяземским УОНО для окончательного разрешения этого вопроса.

— Смоленским Губсоюзом отпущено 150 миллионов рублей на ремонт Крюковской сел.-хоз. школы при опытной станции и учредил за свой счет 5 стипендий для кооператоров (В. И.-В. Г.)“.

— Владимирский Губсоюз организует при отделениях и райконторах кооперативные курсы—сезды для членов правления и счетоводов ЕПО.

— Новониколаевским Губсоюзом производится отчисление в фонд поголовного образования рабочей молодежи в размере 3% с общей суммы заработной платы рабочих промпредприятий Губсоюза.

Кооперативная хроника.

В Центросоюзе.

Открытый Центросоюзу Госбанком кредит в 15 триллионов рублей предназначен на две трети для проведения операций по закупке сырьевых и продовольственных продуктов в отдельных районах республики; оставшая треть пойдет для кредитования.

— Оборот Центросоюза за ноябрь месяц дал значительное превышение по сравнению с октябрём и достиг 57 триллионов рублей.

В этот оборот не вошли межконтторные операции Центросоюза.

— Наркомфином, по постановлению СНК, отпущено Церабсекции 500.000 руб. зол. на 9—12 мес. Из разассигнований Церабсекции 400.000 р. внесены отделам Центросоюза на условиях отпуска ими товаров. Центросоюзом отпущено товаров на сумму 800.000 руб.

К организации Всероссийского кооперативного банка.

Второе совещание представителей центральных кооперативных организаций по вопросу об организации Всекобанка приняло текст соглашения, выработанный особой комиссией, основные положения которого сводятся к следующему: Покобанк преобразуется во Всероссийский кооперативный банк для всех видов кооперации—потребительской, сельско-хозяйственной, промышленной, кредитной и проч.; учредителями Всекобанка являются: Покобанк, Центросоюз, Церабсекция, Сельскосоюз, Всеколес, Лыноцентр, Всероссийское военное кооперативное управление, Всекопромсоюз, Союзкартофель, Страхсоюз и Центральное кооперативное издательство; к Всекобанку переходит весь актив и пассив Покобанка, весь его аппарат и состав служащих, а все пайщики Покобанка становятся пайщиками Всекобанка.

Заготовка хлебопродуктов.

С начала кампании по 1-е декабря включительно причиталось к сдаче 5.257 вагонов хлебопродуктов. К 1-му декабря Центросоюзом получены следующие сведения о положении работы на местах: заготовлено 2.803 вагона, отправлено 1.858.

Кредит Сельскосоюзу.

Госбанком разрешен Сельскосоюзу кредит в размере 100 тысяч фунтов стерлингов на операции по закупке за границей предметов сельскохозяйственного снабжения („П. К.“).

Работа отдела хозяйственных товаров.

Отделами и конторами Центросоюза за ноябрь месяц закуплено на 58.328.860 р. (18⁰/₀) и продано отделу на 140.802.090 руб. (43,8⁰/₀); губсоюзами закуплено на 24.280.000 руб. (7,5⁰/₀) и продано на 99.664.681 р. (31⁰/₀) („Кооп. Д.“).

По иногородним губсоюзам.

В целях согласования деятельности разных видов кооперации в Иркутске учреждено межкооперативное бюро, которое состоит из представителей всех кооперативных организаций, имеющих губернское значение.

Алтайский губсоюз отпустил 2000 эквивалентных рублей на устройство моделей и изготовление по последним ветренного колеса с регулятором системы его изобретателя, техника Михалева, представив указанному отделению производство необходимых опытов.

Н.-Николаевским губсоюзом, в целях удовлетворения нужд населения в семенном материале к предстоящему засеву полей, разрабатывается вопрос о создании потреб. обществами специальных капиталов на заготовку семян и на улучшения в области сел. хозяйства.

В **Ярославский** губсоюз в настоящее время входит 280 сельских обществ потребителей; из них: сильных—30, средних—78 и слабоработающих—152, с общим числом членов в 448.050 ч.; кроме того, входит городских обществ—6 при 98.074 членах, фабричных—6 при 9.996 членах; добровольных рабочих объединений—8 при 21.304 чл., сельских добровольных объединений 3 при 268 членах.

В областном **Карельском** союзе по вновь разработанной и проведенной в жизнь кооперативной сети имеется кооперативов: ЕПО—121, добровольных объединений—10, военных кооперативов—1 (с 5 отделениями), центральный рабочий кооператив 1 (с 10 первичными рабочими объединениями). Карсоюз встал на путь проведения интеграла.

В **Вятке** проводится интеграл. В настоящее время слились кулсельсоюз с губсельсоюзом и губкредитсоюзом.

Вновь организованный союз принял название Вятского Губернского Союза кустарно-промышленных и кредитных кооперативов (кустпромкредитсоюз).

Нурским губсоюзом выдано своим сотрудникам на премирование их работы 22 миллиарда рублей хлебопродуктами и товарами,

Правление **Иваново-Вознесенского** губсоюза постановило в дальнейшем отпуск товаров обществам производить только под вексельный кредит на срок не свыше одного месяца и на сумму, не превышающую 10 миллиардов (в старой валюте) („В. И.-В. Г.“).

Гомельский губсоюз установил единообразный размер по всей губернии паевого взноса в губсоюз, считая с городского населения по 1½ ф. ржи с взрослого жителя района, а с сельского населения по 1 ф. Вступительный же взнос установлен в размере 5 пудов с каждого ЕПО.

Смоленский губсоюз, в виду ограниченности товарных фондов на местах и в целях всемерной помощи первичной сети по развитию торговых операций, постановил обязать столичные представительства оказывать содействие ЕПО по закупке товаров на столичных рынках по визам губсоюза, но без права кредита.

Торговая деятельность иногородн. губсоюзов.

Ярославским губсоюзом в течение октября продано: мануфактурно-галантерейных товаров на 21.959.090 р., обувных и шорных на 10.277.047 р., бакалейных на 23.745.680 руб. и посудно-скобяных на 2.239.053 руб., а всего на 58.220.897 руб. за это же время вновь приобретено различных товаров на 30.402.401 руб.

Торговым отделом Ярославского губсоюза в течение октября распределено между фабрично-заводскими организациями разных зернопродуктов 34.172 пуда 25 фун.

Иваново-Вознесенским губсоюзом заключено соглашение с Центросоюзом о поставке губсоюзу к 1 января 50.000 пудов хлебо-зерна. (А. К.).

Н.-Николаевским губсоюзом предположено заготовить в период с 1 сентября 1922 г. по 1 сентября 1923 г. года хлебопродуктов и масло-семян 536 тысяч пудов; мясо-продуктов, жиров, сыру, масла и рыбы 75.350 пудов. (А. К.).

Н.-Николаевским губсоюзом в Москве продана Госторгу партия пушнины на 40 миллиардов рублей. Расчетной единицей служит 1 аршин ситца. (К. Ж.).

Пермский губсоюз, по договору с Центросоюзом в текущем сезоне обязался поставить последнему 20.000.000 штук пушнины.

Карсоюзом заготавливаются пушнина, лесной материал, дрова, известь, ивовая кора, древесный уголь, смола, глиняная посуда и т. д. За прошедший сезон заготовлено 56.000 пуд. ивовой коры, из которых уже вывезено за пределы области 35.000 пудов,

В настоящее время Карсоюзом предприняты шаги к заключению договора с Мурманской жел. дорогой на поставку дров.

В нашем Губсоюзе.

Торговая деятельность Губсоюза.

Хлебные заготовки.

Сбор продналога кончается, санный путь вполне установился, но на развитие хлебных операций, видимо, много рассчитывать не придется. Еще во второй половине ноября был сравнительно хороший подвоз хлеба, как на местах, так и на Вологодском рынке, но уже в первых числах декабря движение хлеба заметно приостановилось. За последнее время, в особенности, следует отметить весьма слабое поступление хлеба в районах, где в некоторых из них замечается не только подвоз, а, наоборот, обращения крестьян за покупкой хлеба в наши конторы; из таких районов в частности следует указать на Чебсарский.

Цены на хлеб стоят высокие, с тенденцией на повышение. В начале декабря цена на рожь в Вологде была 1.000—1.400 руб. пуд., а в половине декабря она поднялась до 1.600 руб. и к 20-му числу дошла уже до 1.800 руб. На местах также цены высоки: в Устьянском районе рожь 1.700, в Вельском 1.500, а в Каргопольском даже выше Вологодского—до 2.000 руб. пуд. Все же Губсоюзом в течение месяца заготовлено всего около 24 тысяч пудов.

Весь хлеб по мере его заготовки продается и иногубернским организациям и учреждениям. За месяц в порядке товарообмена и продаж на деньги, по отдельным соглашениям, всего распределено хлеба 6.200 пудов, из них: ржи—Стеклолесу $1\frac{1}{2}$ вагона, Сухонским предприятиям—1 вагон, разным лицам 500 пудов, Артельсоюзу—200 пудов, в райконторы—3 вагона, для обмена на сырье и масло и продажи местному населению; овса—Северолесу 4 вагона, госпредприятиям 1 вагон и разным лицам 1 вагон; муки ржаной—Севкорыбе 1 вагон. Последнее время по прежнему усиленным спросом пользуется овес. На местном рынке Губсоюз не выступает, да и подвоз хлеба здесь совсем ничтожный.

Приходится констатировать факт, что своим внутригубернским хлебом нам не обойтись, необходим подвоз хлеба из других губерний. Учиты

вая это, Губсоюз уже закупил значительную партию иногубернского хлеба, из которой в ближайшее время ожидается к получению вдсесь вагонов ржаной муки. Пока же на рынке привозного хлеба не замечается. Облигации хлебо-займа Губсоюзом все ликвидированы.

Заготовка льна и кудели.

К концу ноября подвоз льна на рынки заметно увеличился. Вследствие колебания цен на русский лен за границей, произошло падение цен и в России, прошедшее в государственном масштабе. Это снижение цен на лен отразилось и на наших местных рынках. Брали осторожно, не было задорного вздувания рыночных цен, как раньше, а результат—крестьянин нередко увозил лен с рынка обратно. Уже к половине декабря поступление льна на рынки сильно сократилось.

Губсоюзом на 20-е декабря заготовлено по губернии около 17 тысяч пудов. На первом месте по заготовке сейчас Вологодский район (9 тысяч пудов), второе место занимает Грязовецкий (4 тысячи). Хорошо заготовили Тотемский и Святогорский районы (по тысяче в каждом).

Губсоюз и его конторы выступали на ряде ярмарок. Подвоз льна на ярмарки был очень не велик. В Грязовце всеми заготовителями было закуплено только тысяча пудов, а в Кадникове—даже только 600 пудов. Ярмарки прошли с очень высокими ценами.

Помимо Губсоюза, как на местном рынке, так в особенности на ярмарках, было заметно выступление Хлебопродукта; много покупали также Госторг, Петроторг (ЦТО) через свою агентуру, и вновь возобновило закупки ПЕПО.

Цены на лен, несмотря на падение цен за границей, на наших рынках, в виду малого подвоза и большого требования конкуренции, за последнее время резко поднимаются. В Вологде и на ярмарках доходили до 400 р. пудономер, а в Югском районе, где скупают главным образом русские фабриканты и тресты, даже до семисот.

Финансовые затруднения, переживаемые всей Республикой, сказываются как на операциях Губсоюза, так и на ряде его конкурентов, доходивших до покупки льна товарообменом. Выступление частных лиц довольно слабо. При хорошем товарном ассортименте и вполне достаточном наличии дензнаков возможна бы заготовка сейчас до 30.000 пуд.

Районы Губсоюзом снабжаются товарами, поскольку это возможно, прилично. Даже на деньги товаров продается не больше, чем выбрасывается на льнозаготовки.

Заклученный договор с Центросоюзом на 10 тысяч пудов выполняется вполне успешно. Хотя до окончания срока еще и далеко, но уже Губсоюзом заготовлено в счет его 7 тысяч пудов. Вновь продано Центросоюзу 4 тысячи пудов. В окончательное покрытие соглашения с Сельскосоюзом уже отправлено три вагона—1.500 пуд. льна в Мюльграбен. Других договоров больше не заключено.

Из ранее заключенных пришлось расторгнуть договор с Архангельским Госторгом, отказавшимся от выполнения поставки белой муки*). За авансирование нас, по расторгнутому ныне договору, со своей стороны Северосоюз перед Госторгом добросовестно отсчитался; послано 1 тысяча пудов льна, и в окончательное покрытие готовится на днях к отправке еще пять вагонов.

Закупка кудели Губсоюзом производится довольно слабо, заготовлено всего только пятьсот пудов.

*) Невыполнение договора Госторгом (к тому же уже не первого) вынуждает быть в сделках с ним сугубо осторожным.

Заготовка пушнины.

Операциям по заготовке пушнины в нынешнем сезоне уделено очень много внимания, однако на успешность ее, очевидно, рассчитывать много не придется, вследствие ряда причин. Подвоз пушнины на местные рынки довольно слабый. Частичные скупщики ездят на местах по деревням и покупают зверя прямо у охотников, набавляя цены и не давая им возможности везти на рынок. Отсюда цены на рынке высокие: так, белка до 500 руб. шт., лисица—12.500 р. шт., норка—3500 р. шт.

На рынках, при наличии малого количества товара, конкуренция сильна. Кроме Губсоюза, скупают Губсоюз охоты, Кожтрест, Госторг и др. Заметны на рынках крупные частные торговцы.

Всего Губсоюзом на 15-е декабря заготовлено разного зверя до 6 тыс. штук.

К закупке пушнины, помимо контор и отделений, Губсоюз счел возможным допустить контрагентуру. Конторы и отделения на закупку авансируются наличными товарами.

Сбыт корья.

Заключенный договор на 10 тысяч пудов корья с Рыбинским кожтрестом выполнен с излишком. Всего отправлено в Рыбинск 48 вагонов—11.446 пудов. Расчеты заканчиваются. Почти все наличие корья из районов выброшено на выполнение этого договора. Остается небольшое количество (вагона два—три) в Няндоме, которое также продано в Архангельск Губсоюзу.

Сбыт тряпки.

Губсоюзом заключен большой договор с одной из крупных писчебумажных фабрик на поставку 10 тыс. пудов льняной и холщевой тряпки.

Заготовка рыбы.

В результате переговоров с Севкорыбой, Губсоюз должен получить в текущем зимнем сезоне до десяти вагонов мороженных свежих сельдей и вагон наваги. Заготовка сельди производится. Часть ее уже Губсоюзом получена (4 вагона) и распределяется между городскими ЕПО и своими филиалами. Ожидается к получению на днях три вагона, которые уже отправлены, и на ближайшее время до четырех вагонов. В виду хорошего качества сельди, таковая пользуется большим спросом.

Кроме того, из Сорокского отделения Севкорыбы ожидается два вагона сайды хорошего качества.

Заготовка масла и сыра.

За истекший месяц поступило на склады Губсоюза масла сливочного до 900 пудов. Цены на масло в первой половине декабря были ровные и доходили не выше 25 тыс. руб. пуд, и только за последнюю неделю цены сделали крупные скачки вверх и достигли 27—28 тыс. руб. пуд. Это явление можно объяснить наплывом столичного покупателя из Москвы и Петрограда, а также приближением Рождественских праздников. Цены на сыр медленно, но неуклонно, повышаются. Сыр бакштейн в продаже доходит до 22 тыс. руб. пуд. Поступление его на наши склады за последнее время замедлилось, но все же на днях поступает из Святогорья партия сыра до 100 пудов.

Торговля сахаром.

Во исполнение договора о монопольной продаже Губсоюзом внутри губернии сахара отечественной выработки, Центросоюзом уже наряжено для нас в первую очередь пять вагонов, которые в ближайшем времени придут в Вологду.

Книжная торговля.

В последнее время магазин пополнен большим подбором новых книг, учебниками, научной и детской литературой.

Магазин Губсоюза в данное время снабжает все библиотеки, клубы и школы книгами и учебными пособиями и завязывает тесные деловые отношения с очень многими иногородними книжными магазинами и Губсоюзами.

В Вологде магазин бойко торгует учебниками и научной литературой, которая в хорошем подборе. К предстоящим праздникам и новому году магазин имеет большой запас детской литературы и отрывных календарей. Писчебумажное отделение, будучи пополнено канцелярскими и писчебумажными товарами, заметно увеличило свои обороты, получило много иногородних заказов.

К закупке мануфактуры.

Ассортимент товаров мануфактурного склада за последние дни пополнен большой партией мужских и дамских тяжелых костюмных тканей, прибывших из Москвы от треста „Моссукно“. Имеются в большом выборе пальтовые ткани: драпы, сукна, шевиоты, а также костюмные—шевиоты и трико. Получены и хлопчатобумажные материи. Кроме того, получены в хорошем подборе головные платки, вязанные, шерстяные, пуховые и кашемировые, а также чулки и вязанные фуфайки. Товарами будут снабжаться, как конторы и отделения, так и местные, городские кооперативы. Часть товара, вероятно, будет дана под определенные заготовки.

Заготовка товаров.

Губсоюзом в первой половине декабря приобретено порядочное количество разных товаров.

— Закуплено в Петрограде до 500 пуд. монпансье, из которых первая партия—150 пудов уже прибыла; получено также 400 пуд. монпансье и карамели из Москвы.

— Поступило 500 пудов гречи-ядрицы, 100 пуд. пергаменту, 5.000 шт. календарей из Москвы, и такое же количество закуплено в Вологде.

— Поступили на склады топоры, железо сортовое и шинное, гвозди провололочные, комплекты сбруи.

— Ожидается вагон разной стеклянной посуды, вагон риса.

— Прибыл вагон пшена, уже распределен, ожидается еще два вагона.

— Поступила разная мануфактура, тяжелые ткани, много канцелярских товаров.

— Прибыло 5 цистерн керосина в районы и одна в Вологду.

— Ведутся переговоры о закупке соли-пермянки, махорки и кормовых трав.

— Прибыло четыре вагона сельдей, разные медикаменты, книги, кофе, чай, железо-скобяные товары. Ожидается еще несколько вагонов

сельдей, два вагона сайды и пикшуя, веревка, большая партия писчей и курительной бумаги. Получены нитки черные и белые, сапоги, и пополнен склад валеной обуви.

Ведутся переговоры о приобретении партии разных заграничных молочно-хозяйственных принадлежностей, а также о закупке книг.

Ликвидация оптово-розничного магазина.

Учитывая, что в данное время городские кооперативы достаточно окрепли и могут взять на себя функции полного снабжения городского потребителя товарами, и что в дальнейшем пока не видится надобности в сохранении розничных магазинов Губсоюзом, решено с 1-го января 1923 года оптово-розничный магазин Губсоюза ликвидировать. Товары передаются на оптовые склады.

С. Пуш.

В Финансовом отделе.

Кредитование периферии.

Для Губсоюза первостепенное значение имеет обеспечение необходимым количеством оборотных средств, т. к. при самой идеальной постановке дела оборотных средств не хватит на более или менее рациональное развитие оборотов кооперации. Задача Губсоюза—обеспечить себя оборотными средствами путем займов в кредитных учреждениях. Возможность получения минимума оборотных средств Губсоюз имеет, но для этого нужна гарантия. Гарантия не только в том, чтобы выдать краткосрочное обязательство, но твердо-коммерческой постановки дела, т. е. нужно создать такой подход к работе, чтобы банк был уверен в возврате ссуды в срок. Сам же банк, в целях оздоровления денежного обращения, стремится углубить свои корни прочнее и крепче путем перехода с соввалюты на разменные банковые билеты, так называемые червонцы, из расчета которых производятся все его активные операции.

Раз это так, то Губсоюз, чтобы сохранить капитал от убытка и получить доход, необходимый для организационно-операционных расходов и покрыть потери от падающей валюты, вынужден пересмотреть формы кредитования.

Поэтому в первых числах декабря все кооперативы, конторы и райотделения переведены с авансирования на срочное кредитование. Открыты всем конторам и райотделениям в зависимости от экономических условий данного района основные кредиты в бумажной валюте, в счет которых производятся отпуска товара или наличные знаки на заготовку сырья. Срок кредита не более 2½ месяцев. Старая задолженность зачисляется в счет кредита, которая должна быть ликвидирована кооперативами до 15 января, а если не будет приведена в ликвидное состояние, то после 15 переводится в разряд срочных обязательств с начислением процентов. За пользование новым кредитом в течение месяца взимаются проценты в бумажном, а свыше месяца—золотом исчислении. Увеличение кредитов производится по заявке отделения или конторы, с представлением материалов в цифрах, характеризующих разные стороны хозяйственной деятельности района, сумма и характер задолженности кооперативов, платежная их исправность, сумма неходовых товаров на складах и ненадежных долгов.

Открытые кредиты и сумма задолженности заносятся в книгу срочных платежей. Списание производится против счета поставщиков с./х. товаров или уплаты наличными. В том случае, когда сырье до распоряжения Губсоюза остается у поставщика, на складе выписывается предварительный счет на сумму и количество данного товара и представляется Губсоюзу для списания задолженности.

Перед началом масляного сезона и по составлении сбыто-снабженческой сметы на наступающий год, открытые кредиты переведутся в червонцы, и из расчета курса будет производиться кредитование и погашение, т. е. на тех же условиях, какие установлены банковскими учреждениями, но с увеличением дисконтного процента.

Курс червонца и золотого рубля будет сообщаться по периферии телеграфно нашей Московской конторой.

Итак, ответственные руководители, проявите гибкость и чуткое внимание к товарообороту, этого требует от вас экономический фронт.

С. Н.

Планы на будущее.

Финсметный отдел не позднее 5 января затребовал от всех райотделений и контор сметы: доходно-расходную и сбыто-снабженческую на первую половину 1923 г. Смета сбыто-снабженческая должна быть сконструирована так, чтобы охватывать поры хозяйственной жизни деревни. В ней должно быть указано название волости, число душ обоего пола, действующих кооперативов, розничных отделений, затем количественное предположение, основанное на прошлом, настоящем и будущем, что именно из района в переживаемых условиях возможно получить какой ассортимент потребительского товара является наиболее ходким в данной волости; род семенного материала, земледельческих машин и орудий, при чем вся смета должна быть исчислена по продажной цене в дни составления сметы.

Кредит в червонцах.

Банком потребительской кооперации 9 декабря открыт кредит в размере 1250 червонцев под вексельное обеспечение на срок 2 месяца. Если предположить, что курс червонца равен 12.500 соврублям, то кредит в валюте выражается в 15.625.000 руб.

В Правлении.

Губсоюз—шеф Всевобуча.

Губсоюз—шеф Райвоенспортцентра—постановил распространить свое шефство на губернские органы Всевобуча и их деятельность по физической культуре и допризывной военной подготовке.

Новый член Губсоюза.

Непотяговское мукомольное товарищество принято, согласно его просьбе, в члены Губсоюза.

Расчеты кооперации с продорганами.

На основании постановления СТО для окончания расчетов между кооперацией и продорганами по заготовительным и товарообменным опе-

рациям, а равно для расчетов по коммиссионному вознаграждению кооперации за распределение продуктов и товаров по госснабжению, учреждается особая губтройка из представителей Губсоюза, Губпродкома и Губрабкрин.

Правлением в означенную тройку от Губсоюза избран член правления *И. М. Сеницын* и заместителем к нему *С. Д. Назаров*.

Участие Губсоюза в расходах на народное образование.

Правлением Губсоюза подтверждена необходимость, на основании постановления 3-го собрания уполномоченных Центросоюза, производить отчисление 1% с сумм, вырученных за проданные товары, в фонд народного образования.

Учет.

Правление Губсоюза сделало распоряжение о производстве на 1-е января 1923 г. фактического учета всем ценностям (имущественным, материальным, финансовым и товарным) Губсоюза, а равно его контор и райотделений.

Для руководства учетом избран ряд ответственных работников, коим правлением преподаны подробные указания самого порядка производства учета.

Состав коллегий райотделений.

Правлением Губсоюза состав членов коллегий райотделений определен в количестве 3-х человек.

Движение дел и бумаг по секретариату Губсоюза.

За истекший 1922 год по общей канцелярии прошло:

Входящих бумаг	6107
Исходящих бумаг	12141
Входящих телеграмм	1874
Исходящих телеграмм	1560
Заседаний правления состоялось	79
Заседаний президиума состоялось	24

Примечание. Президиум правления сконструировался лишь с 14-го октября.

На местах.

В об-ве потребителей „Вологжанин“.

Расширение операций.

Правление постановило открыть отделение булочной, хлебо-бакалейного магазина и заарендовать две пекарни.

Ходатайство о кредите.

Правлением возбуждено ходатайство перед Губисполкомом об отпуске в кредит на 3 месяца 3000 пудов хлеба из 25-тысячного фонда, подлежащего реализации.

Торговля мясом.

Об-вом заключен договор с Губпродкомом на реализацию 4000 пудов мяса на комиссионных началах. Торговля мясом уже открыта.

Объединение ДПО Горсовета и Всеработземлеса.

5 декабря состоялось общее собрание членов кооператива работников Горсовета, на котором обсуждался и решен в положительном смысле вопрос о слиянии их объединения с кооперативом Работников Земли и Леса. Установлен паевой взнос для работников Горсовета в 15 милл. руб. После слияния кооператив будет иметь около 700 чел. членов, что даст возможность гораздо солиднее поставить его работу. Порекомендуем этот путь и другим ДПО.

Военный кооператив — ВКО.

За последнее время в Вологде приобрел большую популярность ВКО. Организация в материальном отношении выросла, буквально, из ничего. В настоящее время ВКО ведет и неторговую работу, поддерживая клуб „Красная Звезда“, военный оркестр, и снабжая (частично) гарнизон города газетами. В ближайшем будущем ВКО предполагает взять в аренду все военные совхозы.

В Харовском райотделении.

Поездки на места.

В целях оздоровления деятельности первичных кооперативов, проведения мероприятий по ликвидации задолженности и детального ознакомления с работой мест, коллегия постановила распределить весь район на участки, каждый из которых должен быть обследован одним из членов коллегии.

В Вожегодском райотделении.

Ревизия Лухтонгской конторы.

При ревизии Лухтонгской к-ры райотделения обнаружено, что часть заготовленных сел.-хоз. продуктов не попадает на склады райотделения, а продается на сторону. Кроме того, выяснилось, что конторой товары выпускаются в кредит. Коллегия постановила предложить зав. к-рой в кратчайший срок устранить указанные ненормальные явления.

На хозяйственный расчет.

Слесарную мастерскую райотделения решено перевести на хозяйственный расчет. Оплата труда слесарей ставится в зависимость от заработной платы мастерской суммы, но она не должна быть выше заранее определенного максимума.

Предложение Главрыбы.

Постановлено принять предложение Главрыбы о контрагентстве по заготовке с.-х. продуктов и по продаже рыбы.

Что необходимо.

На одном из заседаний коллегии при обсуждении плана торговой работы выяснилось, что для успешной борьбы с частным рынком необхо-

димо расширение ассортимента товаров. Так как указанную меру возможно провести лишь при наличии достаточных средств, то постановлено просить Губсоюз об увеличении товарного кредита до 200 миллиардов рублей (знаками 1921 года).

В Вельском райотделении.

Кредитование первичных кооперативов.

Коллегией установлены предельные кредиты в пудах ржи для 30-ти кооперативов района. Размер кредита колеблется от 80 до 800 п. Общая сумма кредита 11.930 пудов. Пяти кооперативам кредит закрыт в виду того, что часть из них не погасили старой задолженности, а часть ликвидируется.

В Каргопольском райотделении

План инструкторской работы.

На время до конца 1922 года коллегией принят план инструкторской работы, который в основном сводится к следующему: 1) ликвидация задолженности о. п., 2) сверка отчетности кооперативов с данными бухгалтерии райотделения, 3) вербовка в малочисленных о. п. новых членов—пайщиков и 4) содействие продвижению заготовленных для райотделения с.-х. продуктов. Для каждого инструктора намечены конкретные задания по каждому о. п.

Неаккуратные и несостоятельные должники.

Четырем о-вам потребителей в виду их несостоятельности постановлено списать старый долг. К трем о. п. предъявлен гражданский иск через Нарсуд.

Помощь детским домам.

Коллегия постановила отказаться от организации кооперативного детского приюта и, вместо этого, оказывать ежемесячную помощь существующим детским домам в размере 30 п. хлеба.

К современному состоянию кооперативной сети Вологодско-Чибсарского района.

В районе насчитывалось 379 кооперативов. С началом новой экономической политики и прекращением распределенческой работы, из 379 кооперативов прекратили существование 260, остальные 119 продолжали вести работу.

Из кооперативов, которые повели работу в условиях НЭП'а впоследствии ликвидировалось 59 кооперативов. Таким образом, из прежней кооперативной сети района оказались выжившими 319 кооперативов.

По годам возникновения и количеству едоков (количество едоков на 1921 год) прекратившие работу кооперативы представляют следующее:

Возникших до 1914 года включ.	40	с колич. едоков до	200—	84
" в 1915	12	" " "	500—	163
" " 1916	65	" " "	700—	40
" " 1917	46	" " "	1000—	18
" " 1918	102	" свыше 1000 едоков.	—	14
" " 1919	42			319

"	"	1920	"	"	...	10
"	"	1921	"	"	...	2

319

Таким образом, мы видим, что большая часть прекративших работу кооперативов падает на возникшие в военное время и с количеством едоков до 500, а также на кооперативы пригородных волостей, прекративших работу, вследствие близости городского рынка. Эти цифры, до некоторой степени, показывают ненормальность в строительстве, в пережитке нами военное время и период распределения, когда каждая деревня желала иметь у себя потребилку.

В некоторых из этих кооперативов продолжают работать маслодельные заводы, мастера в них везде наняты с выходов, и участие населения выражается только в получении определенного количества масла на заносенное молоко. На качество выработки, на гигиеничность, на содержание в чистоте завода, совершенно не обращается внимания, все поручается мастеру, который заинтересован в этом меньше всего. При приглашении мастеров договоры не заключаются, все делается в большинстве на словах, и в результате часто бывает, что мастера уходят, не выплативши десятков пудов, отговариваясь тем, что вследствие порчи молока и т. д. выхода получились ниже обещанных. Поругают его, — тем и дело кончается — приглашают другого.

Из кооперативов, прекративших работу, по имеющимся сведениям, передано частным лицам, главным образом местному прежнему кулачью — 46 кооперативов, Хлебопродукту — 2 к-ва и бывшим старостам, закупщикам и маслоделам — 33 к-ва; всего передано было 81 к-в.

Среди этих лиц мы видим старых „благодетелей“, которые в прошлом десятилетия лет тянули из крестьянина соки, новых купцов, родившихся в условиях НЭП'а, и „бывших кооператоров“, решивших попытать счастья на кармане того крестьянина, которому когда-то они служили. Вся эта братия не стесняется ни чем: они всячески стараются запустить лапу в карман крестьянина. Под видом благодетеля, они платили за него и предналог, конечно обязывая его ноской молока ему и забором товара. Были и такие случаи, когда эти господа наживали и на налоге, сдавая 1 п. 20 ф. овса в заготовконтору (овес принимался заготовконторами 1 пуд 20 фун. за пуд ржи) за пуд ржи, а имели расчет с крестьянами рождю, которая, как мы знаем, расценивается на рынке за пуд — два пуда овса.

Чтобы зетянуть в свой сети крестьянина и скопрометировать потребилку с маслодельным заводом в глазах последнего, они дают по 2 фун. масла на пуд молока, бабам к празднику по платку, по 1 пуду соли, по 10 миллион. денег и, если деревня имеет 100 коров, — по 2 фун. масла на корову, — одним словом, эти господа не брезгают ни чем.

Все эти блага на первое время, правда, как будто бы заманчивы, но дальше мы видим, что они крестьянину дают уже себя чувствовать, и сознательный крестьянский элемент начинает шевелиться.

За последнее время, наряду с передачей кооперативами дела частным лицам, последними ликвидирована работа, по сведениям с мест, в 25 к-вах. Попавшие в лапы частных лиц и переданные Хлебопродукту кооперативы, по волостям распадаются таким образом:

Березниковская	4 к-ва	Хреновская	5 к-вов.
Норобовская	6 „	Высоковская	8 „
Попадьинская	10 „	Ломтевская	1 „
Гаврильцевская	2 „	Воронцовская	1 „

Кубенская	2 .	Марьинская	1 .
Новленская	3 .	Сычевская	6 .
Нефедовская	1 .	Нестеровская	6 .

Всего 56 кооперативов.

В течение октября и ноября месяцев возобновили работу по району 32 ЕПО, при участии активных групп. Величина групп от 15 до 60 человек, с паевыми взносами от 1 пуда до 3-х пудов ржи.

Таким образом, на декабрь по району работает 92 кооператива; работающие кооперативы по волостям распадаются следующим образом:

Архангельская	2 к-ва.	Боровецкая	— к-ва.	Богородская	1 к-ва.
Благовещенская	2 .	Борисовская	4 .	Березниковск.	5 .
Братковская	10 .	Ватлановская	— .	Воронцовская	3 .
Вепревская	4 .	Оларевская	3 .	Высоковская	1 .
Ведерковская	2 .	Гаврильцевская	7 .	Кубенская	7 .
Ломтевская	— .	Марьинская	1 .	Нестеровская	2 .
Несвойская	8 .	Норобовская	2 .	Новленская	6 .
Нефедовская	3 .	Попадьинская	1 .	Панфиловская	7 .
Сиземская	3 .	Сычевская	1 .	Спасская	2 .
Семеновская	1 .	Турундаевская	— .	Фетиньинская	2 .
Хреновская	2 .				

Всего 92 кооператива.

Работающие кооперативы представляют из себя две группы: к первой группе относятся кооперативы, имеющие средства, торговая деятельность их поставлена удовлетворительно. Ко второй группе—кооперативы с крайне скудными средствами, торговая деятельность их крайне слаба, работа построена, главным образом, на товарном кредите, получаемом от Губсоюза.

Маслоделие в обеих группах поставлено сносно, но оно требует глаза специалиста.

В отношении населения к к-вам, в связи с стремлением кулацких элементов захватить их в свои руки, начинает пробуждаться интерес. Показателем этого служат активные группы и общие собрания, проводимые инструкторами на местах, где меньше и меньше слышится, что потребилка не нужна, и, кроме того, население начинает уяснять себе невыгодность сдачи молока частным торговцам.

Работа инструкторов Вологодско-Чепецкого района.

В течение ноября в районе работало—7 участковых инструкторов, 2 практиканта и 1 районный.

По представленным 8 отчетам рабочих дней значится—201.

Рабочие дни слагаются таким образом: работа в кооперативах—93 $\frac{1}{2}$ дня, дорога—39 $\frac{1}{4}$ дня и работа в центре (в Вологде) 68 $\frac{1}{4}$ дня.

Из 30 дней в ноябре у инструктора падает: на работу в кооперативах—11 $\frac{1}{2}$ дня, на дорогу—5 дн., на работу в центре (Вологде)—8 $\frac{1}{2}$ дн. и на отдых 5 дн.

В течение месяца инструкторами сделано 79 посещений с затратой времени на одно посещение в среднем 1 $\frac{3}{4}$ дн. Стоимость одного посещения обошлась (считая жалованье, суточные и дорогу) в 4522 руб.

В 39 $\frac{1}{2}$ дн, затраченные на дорогу инструкторами, сделано (почти исключительно пешие) 1301 верста; таким образом, на один посещенный кооператив падает 16 $\frac{1}{4}$ верст.

Характер работы, проделанной в посещенных кооперативах, следующий: всего произведено работ 101, из них приходится на обследование 36—35,7%, учет должностных лиц 5—4,9%, постановку счетоводства 7—6,9%, проведение общих собраний 18—17,9%, заседаний правлений 9—8,9%, совещаний—бесед 8—7,9%, ревизий 6—5,9% и прочих работ 12—11%.

Проделанные работы, кроме работ учетного и счетоводного характера, дали следующий результат: в ряде кооперативов вынесены постановления о сборе паевых средств; пай установлен от 1 пуда ржи.

В Губсоюз в течение ноября внесли паевые взносы по Вологодскому району два кооператива.

Работа по возрождению кооперативов дала по району 16 активных внутри ЕПО с количеством от 20 до 60 человек в группе, с паевым взносом от 1-го до 3-х пудов ржи с члена. Группы созданы почти исключительно в довоенных кооперативах, до сего времени не работавших.

С. Г.

Ярмарки в районе Чебсарской конторы.

В районе конторы, в прошлом, в ряде сел устраивались ярмарки. На эти ярмарки крестьянством района ввозились для сбыта сырье и кустарные изделия местного производства; т. к. район всегда отличался избытком льна, гвоздем ярмарок был лен.

В зиму текущего года в этих селах снова устраиваются ярмарки, судя по прошедшим двум,—по Домшинской 13—14 ноября и Михайловской 21 ноября,—в этом году гвоздем ярмарки будет также лен.

На прошедших ярмарках было привезено до 2000 пуд. льна, валеная обувь местного производства и немного пушнины.

Производили закупку организации: Вологодский Госторг, Хлебопродукт, ПЕПО, Петроградский Госторг и Чебсарская контора Губсоюза.

Частные лица: Пулькин и Метелкин.

На этих ярмарках Чебсарской конторой куплено до 400 пуд. льна и кудели, немного пушнины и сливочного масла.

Кроме прошедших двух, в районе предстоит еще ряд ярмарок.

О заготовках Северосоюза в Никольском уезде.

В связи с развертыванием нашей текстильной промышленности и сбытом льноволокна за границу, заготовка последнего для Губсоюза в текущем сезоне имеет огромное значение. Ведь и в прежние годы Северосоюз всегда был одним из главных заготовителей льна, тем более, что на территории Вологодской губернии произрастают льны, принадлежащие ко второй группе,—Грязовецкий, Кадниковский и Тотемский; к III группе—Вологодский лен.

В нынешнем году заготовка льна началась в условиях чрезвычайно острой конкуренции, и, имея на лицо сокращение посевной площади льна, перед Губсоюзом невольно встал вопрос о заготовке льноволокна в других районах, имеющих высокие сорта и наименее подверженных конкуренции. Таким районом, как по экономическому тяготению, так и по путям сообщения, является Никольский уезд.

В довоенные годы посевная площадь льна в Никольском уезде на полях выражалась в—15.439,8 десятин, на новинах—49.11,5 всего—20.351,3 десятины. Валовой сбор льна доходил до 239.091,7 пуда. Продавалось же льна до 161.074,3 пуда. Остальное количество потреблялось

самими хозяйствами. За годы империалистической войны посевная площадь льна сократилась на 35,4%, и еще большему сокращению посевная площадь подверглась за годы революции и гражданской войны; во многих хозяйствах производство льна стало носить чисто потребительский характер. Главными причинами этому служили: отсутствие свободного сбыта волокна и уменьшение рабочей силы—мужчин, благодаря мобилизациям. Большие хлебные налоги, благодаря чему на площадях, засеваемых льном, стали возделываться разные культуры хлеба.

Со второй половины 1918 по 1921 год коммерческий сбыт льноволокна отсутствовал, и только в 1921 году по наиболее ценному льняному краю в уезде—Югскому, заготовки вели Грибановская, Красавинская фабрики в среднем и нижнем плесе Юга и объединение Костромских льняных фабрик в селе Кичменском-городке, где последнее заготовило до 12.000 пудов.

Такие же условия сбыта имели Вознесенско-Вохомской и Шабалинский районы, где за истекшие годы у крестьян накопились большие запасы льноволокна, достигавшие у отдельных производителей до 40 пудов. В текущем сезоне заготовки льна будут носить более оживленный характер, и в льняные центры как Югского—с. Кичменский-городок, с. Подосиновец, с. Шонгско-Николаевское, так и Ветлужского краях—с. Вознесенье-Вохма и село Богородское,—уже приехало значительное количество льнозаготовителей.

Учитывая наступление сезона заготовки льна, наличие его у производителя, Губсоюзом были открыты две сырьезаготовительных конторы с отделениями. Для Югского края контора открыта в с. Кичменский-городок (заготовка льна и пушнины), с отделениями в г. Никольске и селе Енагске. Для Ветлужского края контора открыта в с. Вознесенье-Вохма с отделением в с. Богородском при станции Шабалино.

Несмотря на то, что фактически операции развернуты с 1-го декабря, на 10-е декабря уже заготовлено 1006 пуд. льноволокна, 707 шкурок разной пушнины и шетины 4 п. 26 ф.

При наличии непрерывного авансирования товарами и дензнаками можно рассчитывать с уверенностью, что до 6.000 пудов льноволокна будет заготовлено, а также и до 8.000 штук разных шкурок пушнины.

М. Ш.

Правильное лечение.

10-го декабря с/г. состоялось общее собрание членов Архангельского кредитного Т-ва и Общества Потребителей; присутствовало 40 человек. На повестке дня стояли вопросы—доклад о деятельности О. П. и о паевых взносах.

В виду неподготовленного цифрового материала, невозможно было детально познакомиться с деятельностью О. П., но по приблизительному подсчету выяснилось, что за последние 1¹/₂ месяца произведен оборот до 10 миллиардов.

Надо сказать, что О. П. приступило к своей работе без всяких средств, т. к. прежние паевые взносы потеряли свою ценность, а новых вносить никто не хотел. Торговлю начали на средства Губсоюза, который отпускал товар в кредит из 10% месячных.

Правление, видя, что без своих средств невозможно думать о расширении торговли и о борьбе с частными торговцами, решило призвать население к самостоятельности, путем внесения паевых взносов.

Выступавший т. Катаев довольно ярко отметил необходимость кооперативного объединения, указав, что без своих средств, без активного участия самого населения, невозможно вести торговлю и бороться с растущей дороговизной. Он говорит, что „наша кооперация больна, и мы, отцы, наняв к ней няньку, не знаем, какова она (нянька), и какими лекарствами она кооперацию лечит. Мы должны ближе подойти к своему детищу и вылечить его сами, а самое верное лекарство—это паевые взносы“.

Участники собрания очень сочувственно отнеслись к подобному предположению и решили организовать активную группу и внести паевые взносы.

Постановили установить паевой взнос по пуду ржи или соответствующую сумму деньгами, для неимущих сделать рассрочку. Тут же записалось 20 человек. Для дальнейшего привлечения членов, правлению поручили провести широкую агитацию по деревням. И для привлечения большого количества активных членов постановили: внесшим паевые взносы делать 5% скидку с покупаемого товара. Такая мера действительно заинтересует многих и даст возможность укрепить кооперативу.

Было вынесено пожелание ходатайствовать перед Губсоюзом, чтобы он возбудил вопрос перед соответствующими органами о понижении налогов на кооперацию.

В селе Архангельском.

С. Архангельское (Бохтюга) еще издавна славилось своими воскресными базарами, на которые собиралось довольно большое количество торговой публики, для закупки льна, валенок, кожаной обуви и кружевных изделий. За время войны и революции торговая жизнь замерла, и в настоящее время торговля только-что начинает оживать, и снова местное население повезло на базар свои изделия.

Будь у О-ва Потреб. средства, в нынешний сезон можно бы было заготовить до 1.000 пуд. одного льна, но т. к. О. П. их не имеет, то лен идет скупщикам Севкормбы, которые, не имея конкурентов, являются единственными установителями цен на лен.

Не мешало бы Губсоюзу обратить особое внимание на этот рынок и снабдить О. П. нужными средствами.

Бороться с частной торговлей еще не поздно и не трудно; несмотря на малый ассортимент товаров, О-во является регулятором цен на товары и не дает местным торговцам развивать аппетиты.

Правлению О. П. необходимо позаботиться о внешнем виде лавки, и вообще на рекламную сторону надо обратить серьезное внимание.

Для кредитной кооперации, при наличии О. П., совсем нет места, Кр. Т-во ведет операции по ссудам и только, и я думаю, Кр. Т-во должно окончательно слиться с О. П., оставив при нем кредитный отдел.

В. Смекалова.

Из путевых заметок.

С болью в душе приходится смотреть при проездах на заметенные снегом тропинки и на замки, повешенные на дверях сельских потребилок.

Еще большее становится, когда рядом с потребилкой, а в некоторых местах даже и в помещении ее, поселился под маской благодетеля—торговец, с которым это же население, объединенное в потребилку, когда-то вело борьбу, а теперь пустило его в свои стены и набивает карман ему своими трудовыми грошами.

Оно совершенно забыло о своей потребилке и о том, для какой цели ее когда-то организовали.

Среди этих же благодетелей есть старые знакомые, с которыми в прошлом велась борьба,—новые купцы, порожденные НЭП'ом, и бывшие „кооператоры“, решившие попытать счастья на кармане мужика.

Пользуясь инертностью населения, они стараются свои шупальцы запустить дальше и дальше и закабалить мужика, по примеру прошлого, так, чтобы он не вылезал из долга.

Они и продналог за мужика платят и другие одолжения делают, но за все это и берут с него обязательства, что он будет носить молоко на их завод, не только в покрытие долга, но примерно так полгода, а иногда и больше, да и товары у него брать.

На ряду с этой безоградной картиной есть и светлые проблески. Так, за последнее время, чувствуя стремление этих господ захватить больше и больше первичные кооперативы в свои лапы, сознательное население начинает проявлять оживление.

То тут, то там мы видим, как внутри спящих кооперативов возникают активные группы, составляются оборотные средства, и начинается работа.

Правда, эти группы не велики, но они крепки духом и несомненно сумеют остальную пассивную массу вовлечь в свою среду. Г.

За три ведра самогонки.

До сего дня в течение нескольких лет крестьянство 1-й Займищенской молочной артели, Грязовецкого уезда, жило дружной семьей; имело свой маслодельный завод, свою артельную торговлю, получая материальную поддержку от Губсоюза.

Ныне в среде крестьянства—разлад, посеянный двумя новоявленными купцами, Курочкиным и Астраханцевым.

Этим молодцам давно хотелось расстроить артель и скупить у крестьян молоко. В результате они добились своего. Сначала в крестьянской среде появилось недоверие к правлению артели; а когда из завода была совершена кража масла, то недовольство, подогреваемое теми, кому это на руку, еще больше усилилось. Появились предложения ликвидировать артель, а молоко продавать частному купцу. Курочкин и Астраханцев того и ждали, явившись к крестьянам с тремя ведрами самогонки и с обещанием еще купить столько же, если все молоко будет передано им.

Рассказывать, как пили мужики самогонку, и какие сладкие речи гуторили купцы, мы не будем, но результат таков, что молочко от коров, маслодельный завод со всем инвентарем оказались в руках Курочкина и Астраханцева, а у мужиков в резерве. три ведра самогонки. Это ли не достижение, достойное похвалы и поощрения?!

С—в.

В Кадниковском ЕПО.

Кадниковское ЕПО начало активно работать с сентября мес. прошлого года. В начале работы имело 11 милл. нал. деньгами, плюс отсутствие инвентаря и неоплаченного служащими жалованья за месяц. Теперь у него членов 1003, спекулянты исключены. Приобретен инвентарь, 4 лошади, с упряжью и повозками, ЕПО имеет маслодельный завод, проведено в помещении электричество, выручка магазинов дензнаками ежедневно до 5 миллиардов. Имеет подобранный ассортимент товаров. С утра до вечера полная лавка покупателей (не успевают отпускать, несмотря на довольно большой штат в 22 человека). Население к кооперативу относится хорошо. Гегемония кооператива в Кадникове над частной торговлей полная. Про-

дукты питания отпускаются членам по потребности и по себе-стоимости. Ведется заготовка льна. В течение 5-ти дней заготовлено около 200 пудов. Задолженности Губсоюзу нет. Работа обязана своим успехом главным образом энергии членов правления. А. Б.

Разные.

— В Ольховской маслодельной артели было поползновение Хлебопродукта и частных торговцев скупки молока. Общим собранием предложение отвергнуто.

— В связи с тяжелым положением Крюковской маслодельной артели имеются поползновения со стороны частной фирмы „Северное Т-во“. Общим собранием артели от 10 дек. дан соответствующий отпор. Выделилась активная группа, которая решила во что бы то ни стало поставить артель на должную высоту: решен вопрос о сборе паевых до 1.500 р.

— В Крюковской маслодельной артели в виду непосильного для предприятия уравнительного сбора производится распродажа имущества: продан кирпичный завод.

— 11 ноября было созвано общее собрание рабочих Малютинского завода (их на заводе до 200 челов.), на котором было решено: возобновить деятельность кооператива, принять нормальный устав ЕПО; установлен членский и паевой взнос, перевыбраны правление и ревизионная комиссия. Теперь устав кооператива зарегистрирован в Губсоюзе. Кооператив начинает работу.

Б.

По Вологде и губернии.

Бывшие „кооператоры“.

„Кооператоры на покое“ понемножку начинают „устраиваться“. В последнее время в гор. Вологде образовались две частные фирмы— „Вологодский крестьянин“ и „Сырьевое товарищество“. Участниками этих фирм являются, между прочим, и недавние деятели Северссоюза и Артельсоюза— Н. И. Силин (бывш. член правления Северосоюза), В. Ф. Бриленков (бывш. член правления Северосоюза, а потом Артельсоюза), Н. А. Богомолов (бывш. член правления Вологодского райсоюза) и др.

Упразднение Горисполкома.

Согласно директив центра Вологодский Горсовет постановил упразднить Горисполком, слив его отделы с губотделами и оставив самостоятельно один лишь Горкомунотдел.

Вологодский Красный Крест.

Районным уполномоченным в Вологде состоит врач И. К. Беляев. При уполномоченном работает совещание из представителей губучреждений. Красный Крест приступает в настоящее время к организации помощи голодающим каргополам.

В г. Каргополе организовано преставительство Красного Креста.

Каргопольское бедствие.

Неурожай в Каргопольском уезде больно отзывается на каргополах — горожанах. Цены на продукты питания и предметы первой необходимости в Каргополе в 1½—3 раза выше, чем в Вологде.

Золотые вклады.

Вологодское отделение Госбанка открыло прием денежных вкладов в золотой валюте. Деньги вносятся бумажками, но обратно (с начислением % %) выдаются по курсу золотого рубля,—так обр. вклады предохраняются от обесценения.

Новые Тотемские волисполкомы.

В 35 волостях Тотемского уезда в новые волисполкомы вошло 20 коммунистов и 81 беспартийный. Попытка с.р. пройти в Миньковский и Погореловский волисполкомы не удалась.

Нотариальная контора.

При Вологодском Губтовнарсуде начала работать нотариальная контора. Контора совершает все нотариальные акты; свидетельствует договоры госорганов, свидетельствует, по желанию, частные договоры; протестует векселя; свидетельствует всевозможные копии и пр.

Работа товарной биржи.

Биржевые сделки развиваются в общем слабо. Особенно слабое участие в биржевой торговле принимает кооперация. За Ноябрь месяц на бирже было всего лишь 86 сделок (госорганы, кооперация и частные предприниматели). Биржевой оборот за ноябрь—104.524.363 руб. Вне биржи госорганами заключено 77 сделок на сумму 83.643.553 руб.

† Д. В. Кубышкин и † С. Л. Попов.

В ноябре и декабре Вологодский врачебный мир понес тяжелую утрату в лице скончавшихся врачей Д. В. Кубышкина и С. Л. Попова.

Институт имени Луначарского.

В день пятилетия Вологодского Института Народного Образования студенчество постановило переименовать его в институт имени Луначарского.

Второй Рабфак.

В Вологде открывается второй рабфак специально для железнодорожников.

Курсы по сельскому хозяйству.

Отделом Земледелия и животноводства при Губернском Земельном Управлении вырабатывается план и программа организуемых в губернии в 1923 году курсов по сельскому хозяйству.

Школа для взрослых.

В ноябре была годовщина существования в Вологде школы для взрослых. Школа, дающая права II-й ступени, содержится на местные средства Губисполкома. В настоящее время в школе 215 слушателей.

Выставка.

В начале декабря в доме бывш. Страхового Общества состоялась выставка по народному просвещению.

Работа Вологодского областного отделения Госиздата.

За период с 18 февраля по 1 декабря 1922 года Вологодским областным отделением Госиздата выпущено из печати 21 новых названий в 155 печатных листов и в количестве 54.500 экземпляров.

Кроме того, в настоящее время находится в печати 9 новых названий на 87 печатных листов, и подготовлено к печати 6 названий на 71 печатный лист.

Календарь-справочник.

В январе в издании Вологодского отделения Госиздата выходит „Календарь-справочник“ на 1923 г.; книга, судя по программе, является целой местной административно-хозяйственной энциклопедией.

Литературно-художественный журнал.

В начале будущего года группа вологодских журналистов при участии столичных сил предполагает издавать литературно-художественный журнал.

Новые газеты.

С будущего года в Вологде будут выходить две новые газеты: „Голос Студента“ — орган местных студенческих объединений, и „Фонарь“ — беспартийная газета-журнал группы петроградских журналистов.

Награда И. В. Евдокимову.

Комиссия при Цекубу присудила Вологодскому краеведу И. В. Евдокимову максимальную премию в 900 милл. руб. за научно-краеведческие труды, главным образом за книгу „Север в истории русского искусства“, первое издание которой в свое время было выпущено Северосоюзом.

Вторая жертва товарного рубля.

В связи с повышением цен на типографские работы при введении товарного рубля, вслед за покойной „Каруселью“ приказал также долго жить и журнальчик „Театральная Вологда“.

Предприятия Губсовнархоза.

Вологодский Губсовнархоз имеет 23 предприятия, общая их стоимость (в золотых рублях) 1.872.943 р. 57½ к. Из их числа 15 предприя-

тий, стоимостью в 264.694 р. 80 к. сданы в аренду,—остальные эксплуатируются непосредственно Губсовнархозом.

Государственная маслобойка.

Вологодская государственная маслобойка, перегеденная в текущем году на хозрасчет, оправдала возлагаемые на нее надежды, дав за неполный год (с первого февраля) прибыль в сумме—1.214.390-р.; в сезон 1922-23 года завод будет работать в три смены рабочих по 35 чел., с производительностью в 375 п. в сутки,—а за весь операционный год 75.000 п.

Керамике стекольное производство.

Предприятиями Губсовнархоза выработано за 9 месяцев 3694 ящика стекла (88,5% задания) и в среднем до 70% программы по выработке кирпича.

Лесопилки.

В виду плохого состояния лесозаводов (16 с 22 рамами) программы выработки на текущий сезон с 14.000.000 к. ф. разделанного сырья понижена до 1.259.165 к. ф.; кроме того, предполагается заготовить 490.000 бревен и 70.000 к. с. дров. Оборотный капитал лесопилен—1.226.559 руб. 09 к. в золоте,—это заставляет только лишь 30% необходимой на первый операционный период суммы.

Операции Губсельсклада.

С 1-го марта по 1-е октября с/г, склае получил чистой прибыли 8.761.390 руб. Баланс склада на 1-е окт. 41.613.201 р. 50 к.

Губсельзавод.

К первому февраля завод выпускает к новому с./х. сезону 1000 плугов, 20 веялок и по десятку молотилок и соломорезок. Работы завода тормозятся недостатком оборотных средств и неаккуратной оплатой выполненной работы заказчиками.

Железнодорожные мастерские.

За ноябрь мастерскими выпущено 4 паровоза из капитального ремонта, 23 пассажирских вагона и 143 товарных вагона,—задание выполнено с излишком на 50%.

Швейпром.

В Вологде с 1919 года существует большая портняжная мастерская. В мастерской 185 рабочих,—основной капитал мастерской 153.381 р. 70 к. в золоте, а оборотный 3 1/2 миллиона рублей дензнаками 1922 г. В ближайшем будущем мастерскую предполагается частично свернуть, оставив лишь отделение гражданского платья с 25—30 рабочими, опыт истекшего года показал нецелесообразность существования в местных условиях такого большого портновского объединения—за недостатком заказов мастерская выполнила только лишь 64% задания.

В Кожтресте.

Работа на кожзаводах идет с перебоями. За истекшие 9 месяцев первый завод выполнил 68% программы, второй 34%, третий 42% и чет-

вертый только 110/0. Недопроизводство объясняется крупными ремонтами заводов. „Сезерный богатырь“ по пошивке обуви выполнил 38,60/0, по заготовке 220/0 и по раскроечно-посадочному делу 750/0. Здесь недопроизводство объясняется несвоевременной доставкой кожанного товара и недостатком также квалифицированных рабочих.

Заготовка пушнины Кожтрестом

В истекшем году Кожтрестом заготовлено 21.345 беличьих шкур и 10.129 заячьих.

Госцентрстипография.

В истекшем году пришлось свернуть типографию почти вовсе; в общем производственная программа (за 9 м.) выполнена в 65,70/0. На 1923 год предполагено иметь в типографии 53 квалифицированных рабочих. Все время дает себя чувствовать конкуренция типографии Губсоюза.

Вследствие крайней изношенности шрифта и недостаточности его, качество работ ниже довоенного.

Стесняет деятельность типографии недостаток в оборотном капитале и на ряду с этим неаккуратная оплата главными заказчиками (300/0)—госучреждениями выполненных работ.

Волпромторг.

В конце текущего года Волпромторгом организованы отделения в уездах. К 1-му ноября в отделения отправлено разных товаров на 10.208.947 р. 50 коп.—Тотемскому отделению—на 6.080.241 р. 50 к., Кубинскому—на 2.129.377 р. и Устьянскому—на 1.999.329 р.

Экспортные заготовки Госторга.

На 15 декабря Вологодской конторой Госторга заготовлено: льноволокна 9024 п. 32 ф., лисиц 354 шт., куниц 221, хорей 348, колонок 7, норок 516, рысей 35, горнастаев 719, росомах 1, выдр 21, медведей 15, белок 17.797, зайцев 7435, кроликов 114, барсуков 48, кож 118, ласок 22, песцов белых 6, волков 6, козлов 2, хвостов бел. 2 п. 5 ф., кудели 484 п. 20 ф., щетины 76 п. 19 ф., конского волоса 13 п. 4 ф., опойка 115 п., кожи разн. 19 п. 30 ф., ликоподия 39 п. и 9 ф. 19; в вышеуказанные данные вошли целиком лишь непосредственные заготовки конторы и большая часть заготовок отделений,—из заготовок же контрагентов учтена лишь незначительная часть.

Продналоги.

На 10 декабря по губернии собрано 81,70/0 единого натурналога (в переводе на рожь—1.788.894 п.), 58,9 промналога (117.872 п.), и 40,80/0 семсуды (100.514 п.). Всего слабее сбор идет в Кадниковском уезде.

Подворно-помущественный налог.

За ноябрь по губернии поступило 10.607.276 руб., а с начала кампании 29.274.987 р. (470/0).

Общегражданский налог.

Налог выполнен по губернии в 820/0 (19.706.859 р. 50 к.—из них 12.067.710 р. падает на город Вологду).

Новый общегражданский налог.

Налог поступает сравнительно слабо, сроки взноса истекают,—а почти за два месяца на 1-е декабря по губернии собрано только лишь около $\frac{3}{4}\%$ наложенной суммы (226.400 р.).

Налог в пользу голодающих.

В ноябре в пользу голодающих (отчисления с патентного и уравнительного сборов) поступило—3.850.539 р.

Местные налоги.

В ноябре денежных сборов на местные нужды поступило более, чем за весь прошедший год. Всего в ноябре собрано—48.235.809 р.: сбор с железнодорожных грузов—501.465 р., налог со зрелищ и увеселений—473.572 р., разовых сборов с подвижной торговли—20.881 р., отчислений с промыслового налога—14.915.216 р., надбавка на промысловый налог 19.345.520 р., надбавка на винные и табачные патенты 393.060 р., сбор с городского скота—521.634 и, наконец, нотариальные сборы—106.709 р.

Поощрение налогоплательщиков

Тотемский Уисполком ввел бесплатную врачебную помощь для граждан, уплативших подворно-поимущественный и общегражданский налоги.

Бездорожье.

Дороги в губернии пришли в состояние крайней изношенности. Ремонт почти не производится. В истекающем году отремонтировано не больше 1% потребного количества. В центре признаны дорогами общегосударственного значения Кирилловский тракт (Вологда—до Кирилловского уезда), Коноша—Вельск, Нядома—Каргополь; общее протяжение этих дорог 370 верст. Эти дороги с помощью НКПС предполагается исправить в первую очередь.

На ремонт дорог.

Каргопольский Уисполком отпустил 28.093 пуда хлеба на расходы по заготовке чур, гравия и лесных материалов для предполагаемого исправления Шенкурского тракта.

IX Вологодский Губс'езд Советов.

С 5-го по 9 декабря в Партдоме (бывш. Страховое Общество) происходил IX с'езд (губернский) советов.

С'езд приветствовали: тов. Анохин (Губисполком), тов. Рябов (Ц. К. Р. К. П.), тов. Котляр (Губком), тов. Патрунов (Губпрофсовет), тов. Кудрявцев (прокуратура), тов. Шегула (Губкомсомол) и тов. Никитина (Женотдел). Затем с'езд почтил вставанием память умерших товарищей, И. А. Саммер и К. П. Хлюстова.

В президиум с'езда были избраны: т. т. Рябов, Котляр, Анохин, Брызгалов, Патрунов, Украинцев, Шаршавин, Широков, Кузьмин, Конев, Воеводин, Бызов, Серов и Соколов.

В мандатную комиссию: т. т. Брызгалов, Носырев и Неустров.

Почетными председателями с'езда избираются: т.т. Калинин, Ленин, Троцкий, Зиновьев и Клара Цеткин. Затем с'езд—приветствует губвоенком Фаддеев. На первом заседании также приняты повестка и наказ с'езда.

6 декабря. На дневном заседании первым был заслушан доклад А. В. Анохина о работе Губисполкома, нарисовавший первый период работы власти в условиях НЭП'а, кошмарной вспышки тифа и голода в Каргополе.

Второй доклад—по финансовому вопросу—сделал В. А. Чеботарев, указывавший, что наш рубль, хотя и медленно, но стабилизируется,—особенно благоприятно влияют на наши финансы кредитные операции, банкноты и выигрышный заем; затем докладчик подробно говорит о финансовом положении губернии, обильно иллюстрируя свой доклад цифрами.

На вечернем заседании тов. Кочнев сделал доклад о трудгужналоге. В заключение докладчик, в согласии с Губэконом, пришел к выводу, что трудгужналог необходимо заменить денежным налогом,—практика показала, что трудгужсила в порядке налога используется крайне слабо.

Тов. Андреев сделал небольшой доклад по продналогу.

День закончился обширным докладом И. Е. Гурьева по Губземуправлению. Докладчик указывает на яркую интенсификацию работ в области землеустройства: за последние 5 месяцев работы проделано больше, чем за 4 предыдущие года. Много Губземом сделано также в области пропаганды с.-х. знаний: в 4 приема подготовлено 137 волземерботников, устроено 14 курсов по ликвидации с.-х. неграмотности (прошло 498 чел.), 4 курсов (прошло 130 чел.) по мелиорации, 91 беспартийная конференция и др. В заключение устроена была с.-х. выставка, которая, к сожалению, встретила очень слабый отклик в крестьянской среде. Большая работа была проделана с совхозами: 45 сдано в аренду, 15 объединено в трест. Трест имеет 442 постройки, стоимостью в 357. 653 золотых рубля, 1766 шт. мертвого инвентаря на сумму 42.329 з. р. и живого инвентаря на 68.404 рубля.

Не мало пришлось за истекший сезон потрудиться Губзему в борьбе с сибирской язвой и озимым червем.

В заключение докладчик кратко обрисовал работу Губсельсклада, с.-х. комитета и информирует о новом земельном законодательстве.

7 декабря. Заседание началось вопросами крестьян тов. Гурьеву.

Затем сделал доклад по здравоохранению тов. Лебединский. Докладчик указывает, что НЭП крайне неблагоприятно отозвался на деле здравоохранения, вынудив к максимальному сокращению и свертыванию аппарата,—между тем, как-раз во все время этого свертывания пришлось бороться с небывалой вспышкой сыпняка.

В прениях Губздраву усиленно указывали на недопустимость самочинных обложений на дело здравоохранения и на неудовлетворительное состояние детских домов.

В резолюции по докладу Губздрава важно отметить: указания на невозможность дальнейшего сокращения лечучреждений, на недопустимость платного лечения для крестьян при проведении платности лечения по классовому признаку, на необходимость создания особого противоэпидемического фонда; с'езд также обратил внимание Губздрава на борьбу с туберкулезом, на необходимость восстановления Леденгского курорта; постановлено также просить центр, чтобы аппарат здравоохранения в Каргопольском уезде был взят на госснабжение (в виду голода и возможности эпидемий,

После принятия резолюции по делу здравоохранения тов. Анохин докладывает о реорганизации губернского аппарата; сущность этой реорганизации заключается в том, что хозяйство отделов, переданных на местные средства, будет вестись особое учреждение—Губместхоз.

В заключение докладчик детально останавливается на вопросе о создании Вологодской области.

Последним на повестке дня стоит доклад Шаршавина о Губкомун-отделе. Отделу в текущий год пришлось особенно тяжело, так как он существовал исключительно на местные средства. Очень удачно работал Гострой, сбивший частных подрядчиков и произведший в течение года разных построек (без материалов) на 7½ милл. руб. Другая крупная работа—распланировка и приступление к постройке города Луначарска. Велась работа и по дорожному строительству, но исключительно кабинетного характера. Слабее обстояло дело в области борьбы с пожарами,—в течение года в губернии сгорело 290 строений на сумму 60.000.000 руб.

8 декабря. Заседание этого дня открыто постановлением о пожертвовании каждым делегатом по 100 р. в пользу 3-го и 5-го детских домов; делегаты слушали концерт детей этих домов, данный в их честь, и выразили свою благодарность концертантам в особой резолюции, усматривающей в данном концерте пролетарский праздник.

Затем тов. Одинцов делает доклад по народному образованию. Положение здесь—катастрофическое: нет средств, самообложение покрыло только 12%, потребности, центр указаний не дает, места по своему усмотрению сокращают школьную сеть; и в этих условиях отделу не мало пришлось повозиться с детьми из голодающих губерний.

Сжимается в условиях НЭП'а и культурно-просветительная работа (доклад тов. Губина),—по всей республике произошло сокращение почти на 90%. Между тем в мелкобуржуазном окружении политико-просветительная работа является настоятельно необходимой,—дальнейшее сокращение в этой области немыслимо. Вечер 8 декабря целиком посвящается секционной работе.

9 декабря. Первым идет доклад мандатной комиссии. На с'езде 140 делегатов: с решающим голосом 118, женщин 9, рабочих 42, служащих 42, крестьян 34, прочих 2; с низшим образованием 97, с средним 21 и с высшим 2.

На этом же заседании заслушан доклад представителя центра тов. Рябова о международном и внутреннем положении республики. С'езд закончился избранием нового Губисполкома в составе тов.: Анохина, Брызгалова, Украинцева, Котляра, Патрунова, Лобанова, Чеботарева, Андреева, Тугаринова, Гурьева, Курилова, Прищемихина, Попова, Перфильева, Лебединского, Сыромятникова, Носырева, Мясникова, Голосилова, Бызова, Коврова, Бакулина, Ципнятова, Широкова и Антонова. Кандидатами в Губисполком избраны: Кузмин, Ципнятов, Чернов, Кочнев, Неустроев, Уваров, Шаршавин, Соромотин и председатель Губревтриба. Делегатами на Всероссийский С'езд советов избраны тов. Рябов, Котляр, Анохин, Лобанов, Голосилов, Патрунов, Украинцев, Кузьмий, Кочнев, Бызов, Воеводин, Шаршавин, Широков, Соромотин; кандидатами к ним: Никитина, Гурьев, Ковров, Андреев, Шегула, Фаддеев, Рожков и Сахаров. Кандидатами в члены ВЦИК избраны тов. Анохин и Котляр.

На заседании 9-го декабря С'езд по всем заслушанным вопросам принял обширные резолюции, из которых приведем полностью только лишь резолюцию по докладу о международном и внутреннем положении РСФСР:

1. 9-й Съезд Советов, заслушав доклад тов. Рябова о международном и внутреннем положении РСФСР, одобряет целиком проводимую, как внешнюю, так и внутреннюю политику нашей рабоче-крестьянской власти.

Констатирует, что, благодаря НЭП, наша промышленность и крестьянское хозяйство, хотя и медленно, но начинают подниматься.

3. Наше же международное и внутреннее политическое положение окрепло, но тем не менее перед нами стоят колоссальные задачи окончательного восстановления промышленности, хотя бы до размеров довоенного времени.

4. Съезд надеется, что часть работы, падающая на долю Вологодской губернии, по поднятию и восстановлению всего хозяйства будет безусловно общими силами выполнена. Да здравствует экономическое возрождение страны трудящихся!

Да здравствует Коммунистическая партия — руководительница Советской Власти!

Из деловых резолюций, за неимением места, отметим ниже лишь самое важнейшее.

Из резолюций по докладу Губпродкома важно отметить: ходатайство перед центром о невведении на будущее время временных налогов, об исключении из объектов обложения овец, свиней и молодняка до 2-х лет, об отпуске продовольствия до нового урожая для каргополов. Высказана также мысль о желательности усиления денежных налогов за счет сокращения натуральных.

В резолюции по докладу Губфинотдела определенно указано на недопустимость самочинных налогов и самообложений; постановлено заменить трудгужналог денежным сбором, и признана возможной (по некоторым районам) замена единого натуралога также денежными сборами. Решено сделать представление в центр о нецелесообразности множественности налогов. Предложено Губисполкому просить центр о передаче всех сумм общегражданского налога на восстановление каргополам. Постановлено просить центр допустить отчисление в местные средства 50% трудгужналога и 40% лесного дохода. По расходной смете Губисполкома создан 5% резервный фонд на случай покрытия дефицитов. Из местных средств на губернские учреждения ассигнуется только 10%, — остальное идет на места. Из местных средств за Губоно забронировано 30% и за Губздравом 20%. Обширная резолюция принята по докладу Губземуправления: в ней затрагиваются вопросы землеустройства (введение участковых землеустроителей), лесопромышленности (ходатайство об увеличении нормы местного отпуска леса), животноводства, мелиорации и пр.

В резолюции по докладу Губсовнархоза надо отметить: пожелание о привлечении частного капитала в деревообрабатывающую промышленность, а также указание на необходимость переименования ГСНХ в отдел промышленности и торговли.

Очень важная резолюция принята по докладу Губкомунотдела; признано необходимым передать отделу предприятия чисто местного значения, открыть банк, ломбард, предоставить отделу право краткосрочных займов и пр.

Сельско-хозяйственные выставки в Вологде.

(Историческая справка).

Возникновение первой в Вологде промышленной и сельскохозяйственной выставки относится к 1837 году. Возникновение ее произошло не по предписанию правительства, а по собственной инициативе сельских хозяев, преимущественно помещиков. Жизнь поставила перед обществом массу вопросов, толкнула его после реакции на путь развития и совершенствования и потребовала лучших способов производства. Развитие торговли расширило круг сбыта сельскохозяйственных продуктов, и крестьянин, понято, начал увеличивать их производство. Эта волна захватила и Вологодскую губернию. Мы видим, что сначала среди помещиков, а позднее и у крестьян начинают появляться улучшенные способы обработки земли. Как показатель развития сельского хозяйства в то время является в 1837 г. первая Вологодская сельскохозяйственная и кустарно-промышленная выставка. По характеру она не была сельскохозяйственной, если не считать нескольких экспонатов злаков, представленных местными помещиками. На ней мы найдем отделы: полезных ископаемых, предметы охоты и рыболовства, предметы кустарного производства, но крестьянского сельского хозяйства, да и вообще сельского хозяйства в полном смысле этого слова мы не найдем. За то отделы промысловой и промышленной были значительны и, по сравнению с другими выставками, наиболее удачными. В качестве экспонентов мы здесь видим правительство (Удельная контора) и помещиков-землевладельцев. Почти все выставленные предметы сделаны руками крестьян: крестьянина—кустаря, крестьянина—земледельца.

Вторая выставка в 1848 году—была устроена по предписанию Главного Управления Землеустройства и Государственных Имуществ. Правительство того времени издало постановление, согласно которого ежегодно в каждой области устраивались сельскохозяйственные выставки в тех городах, кои начальство найдет нужным назначить. Таким официальным образом возникли выставки 1848, 1853 г. г.

На выставке 1848 г. из 911 экспонатов 150 было выставлено крестьянами. Несмотря на неблагоприятные условия, не позволявшие собрать экспонаты в достаточном количестве (в то время в губернии свирепствовала холера), выставка была очень удачной и по качеству продуктов хорошей: из 911 представленных экспонатов 121 получили почетные отзывы; на крестьян падает 50 наград.

С этого времени мы видим периодически устраиваемые сельскохозяйственные выставки. Они были в 1853, 1858, 1860, 1865, 1880, 1887, 1888, 1889 г. г. Остановимся на наиболее характерных.

В 1858 году Вологду посетил путешествовавший по России император Александр II. Вологодский губернатор, желая сделать ему приятное, поручил помещику Доводчикову устроить к приезду Александра сельскохозяйственную выставку. Ограниченность времени не дала возможности представить хозяйство уездов, и он ограничился предметами собственного хозяйства и хозяйства пригородных помещиков. Поэтому особенной цены, общегубернской, выставка не имеет. Кроме того, замечается погоня за эффектом, препятствующая сосредоточиться на научной стороне дела.

Очень характерным был сельскохозяйственный отдел. Расположен он был во дворе здания выставки, распланирован там в виде буквы П, по сторонам которой были расположены все хлебные злаки, овощи и

т. п. в их натуральном виде. Так что весь двор представлял собою поля, огороды, на которых виднелись работающие крестьяне. Получалось очень приятное впечатление; земледельческие орудия не были без толку расставлены по двору, а были представлены работающими. Из других отделов наиболее бедно был представлен естественно-исторический, взятый целиком с предыдущей выставки, и животноводства, который ограничивался несколькими лошадьми из усадьбы Доводчикова.

Быстрое развитие молочного хозяйства и маслоделия, обратившее Вологодскую губернию в молочно-промышленный район, поставило перед земством задачу ознакомить массы с улучшенным производством молочных продуктов. Идея эта была поддержана Вольно-Экономическим Обществом, и 30 сентября 1881 г. открылась первая в Вологде выставка молочного производства и молочного скота. Молочных продуктов было выставлено 200 экспонатов, главным образом масло и сыр из местных маслоделен. Качество продуктов экспертиза нашла отличным. Менее богат был отдел молочного скота, не заслуживший никакого внимания экспертизы. При выставке был также устроен отдел практики производства, где специалистами—маслоделами наглядно производилось приготовление масла.

О выставках 1888 и 1889 г., к сожалению, известий не сохранилось. Последняя из бывших до 1922 г. выставок была в 1910 г., которую многие из местных жителей помнят. Это одна из наиболее удачных выставок. На ней мы найдем богато представленные отделы полеводства и луговодства, огородничества, сельско-хозяйственных орудий и машин, скотоводства, кустарного производства и многие иные. Что особенно важно, здесь мы убеждаемся, что большинство экспонентов—крестьяне, и их продукты по качеству несколько не уступают продуктам помещичьим, а, наоборот, вытесняют их своей многочисленностью.

После выставки 1910 г. наступает долгий перерыв, вплоть до 1922 г. Это объясняется следующим рядом причин. Во-первых, наблюдая устройство сельско-хозяйственных выставок в Вологде, мы заметим, что между двумя выставками обязательно приходится перерыв лет в 5—7, для того, чтобы успел скопиться опыт в той или иной отрасли деятельности. Кроме того, начавшаяся с 1914 года война, а затем и революция 1917 г. отвлекли все культурные силы страны в другую область деятельности, и в сельском хозяйстве начался застой. Когда же жизнь несколько упорядочилась, первым дало о себе знать сельское хозяйство. Близко стоящие к деревне экономические организации, как Северосоюз, Лесоартель и др., быстро развились и потребовали общественного одобрения. И вот, как результат этого стремления, явилась первая по полноте и широте организации Сельско-хозяйственная и кустарно-промышленная выставка, открытая 1 октября 1922 г. Особенно она интересна, как показатель развития народного хозяйства революционного времени. В первых двух выставках, 1837 и 1848 г.г., в качестве экспонентов мы видим помещиков, в последующих на сцену появляется крестьянин, а на выставке 1910 года заслуживает всеобщего внимания и является главным ядром выставки. На выставке же 1922 года появляется новый экспонент—коллективное хозяйство. В трудное переходное время, когда все мелкие и неустойчивые хозяйства неминуемо падают, и по уничтожении всех помещичьих хозяйств, единственными носителями культуры являются коллективные хозяйства (совхозы, коммуны и т. п.). На выставке мы убедились, что лишь в коллективах сохранились лучшие племенные животные, лишь коллективный труд сохранил рационально поставленное сельское хозяйство. Новый хозяин ока-

зался живой, движущей силой Севера, будущее которого—в живой связи колллектива с крестьянской массой.

Подводя итоги вологодских выставок, мы должны сказать, что в отсталости и спячке сельское хозяйство губернии винить нельзя. Сельскохозяйственные выставки появились еще во время крепостного права, возникли вполне самостоятельно, силами местного населения были организованы и, возникнув, не замерли. Вологодская губерния на всех северных выставках имела своих представителей и была не из последних. Она явилась первой после долгого революционного переходного периода, и на предстоящей Всероссийской выставке она тоже покажет себя. Следует пожелать еще, чтобы мысль иметь в Вологде ежегодные сельскохозяйственные выставки осуществилась, и, нужно думать, что она завоюет себе областное значение, место, которое Вологде по праву принадлежит.

С. Красавин.

Официальный отдел.

В. Ц. С. П. О.

Циркулярно.

ЦЕНТРОСОЮЗ

Организ.-Инструктор.

Отдел.

8/XII—1922 года.

№ 01/2234

**Всем кооперативным центрам автономных
Республик, Губсоюзам и ЕПО, обладающим
правами Губсоюзов.**

Москва, Старая площадь.

Для объявления всем ЕПО и объединяемым ими добровольным объединениям к руководству.

В связи с принятым 3-м Собранием Уполномоченных Центросоюза постановлением о проведении в жизнь принципа материальной заинтересованности членов общества, Центросоюзом издана особая инструкция (см. № 26 „Кооперативное Дело“), предлагающая обществам ряд мероприятий, устанавливающих материальную заинтересованность членов в делах общества. Инструкция устанавливает и определенные действия и время их совершения. Остается лишь указать порядок совершения и учет этих действий.

Восстановление реальной стоимости взносов должно производиться и учитываться следующим порядком:

1. Собранием уполномоченных общества устанавливается момент, с которого указанные в инструкции взносы членов восстанавливаются.

2. Взносы членов, числящиеся по книгам общества на установленный момент в советских бумажных рублях, переводятся на золотые рубли по курсу котировальной комиссии, и на полученное количество золотых рублей каждого рода взносов отдельно (т. е. паевых отдельно, вкладов отдельно и т. д.) составляется акт за подписью правления и ревизионной комиссии.

3. В конце отчетного года это количество золотых рублей помножается на курсовую стоимость золотого рубля в последний день отчетного года, в результате чего получится сумма бумажных советских рублей, в

которой эти взносы должны числиться по книгам общества, к моменту составления годового отчета. Разница же между суммой бумажных рублей и суммой, числящейся по книгам к этому моменту, будет суммой восстановления, которая и должна быть занесена по книгам до их заключения.

В пояснение приведем следующий пример:

а) восстановление взносов производится с 1-го июля;

б) на 1-е июля паевых взносов числится на сумму 2.000.000 рублей, считая по 500 рублей пай;

в) золотой рубль по курсу котировальной комиссии 1-го июля стоил 200 бумажных рублей.

Сумму бумажных рублей переводим на золотые:

$$2.000.000 : 200 = 10.000 \text{ рублей.}$$

Значит, паевые взносы в золотом исчислении составляют сумму 10.000 рублей, которая и должна быть записана в акт.

Продолжим этот пример:

а) к концу года сумма паевых взносов осталась та же, что и 1 июля;

б) золотой рубль по курсу котировальной комиссии 31-го декабря стоил 1.000 рублей.

Сумму золотых рублей переводим на бумажные:

$$10.000 \times 1.000 = 10.000.000 \text{ рублей.}$$

Значит, паевые взносы, числящиеся по книгам 1-го июля в сумме 2.000.000 руб., к концу года должны числиться в сумме 10.000.000 руб. Разница же в сумме 8.000.000 руб., как результат обесценения бумажных рублей, должна быть записана по книгам в паевые взносы, как восстановление их реальной стоимости.

Сумма восстановления переводится одновременно и по главной и по вспомогательной книге: 1) по главной—в левую сторону счета доходов и расходов или счета убытков, прибылей, и в правую—счета паевых взносов; 2) по расчетной книге с пайщиками—в лицевые счета пайщиков.

Для того, чтобы знать, какая сумма восстановления должна быть отнесена на тот или иной счет, нужно: а) в момент составления акта на перевод паевых взносов в бумажных рублях на золотые, отмечать в каждом лицевом счете пайщика сумму паев в золотом исчислении (т. е. количество золотых рублей); б) сумму восстановления распределять между пайщиками пропорционально количеству золотых рублей каждого и записывать на лицевые счета их; например: сумма восстановления 8.000.000 р., деленная на общее количество золотых рублей 10.000.000 руб., дает сумму 800 руб. восстановления на каждый золотой рубль пая, а на целый пай, считая его в 2 р. 50 к., в $2\frac{1}{2}$ раза больше, т. е. $800 \times 2\frac{1}{2} = 2.000$ руб. Таким образом, сумма пая после восстановления будет числиться не в 500 р., а в 2.500 руб.

*Таким же порядком производится восстановление реальной стоимости и других взносов членов, предусмотренных инструкцией.

Сумма взносов, поступивших после того момента, с которого должно производиться восстановление реальной стоимости их, восстанавливается таким же порядком, с той лишь разницей, что сумма восстановления исчисляется не с момента, установленного Собранием Уполномоченных, а с момента поступления взносов. При этом для упрощения перевода бумажных рублей на золотые, можно брать курсовую стоимость среднюю того месяца, в котором поступили взносы. Например: если курсовая стоимость золотого рубля в начале месяца выражалась в сумме 250 руб., а к концу месяца—в сумме 350 руб., то берется средняя—300 руб. Допустим, что член внес сумму 1500 руб., которая в переводе на золото составит ($1500 : 300 =$)

5 зол. рублей,—это количество золотых рублей должно быть отмечено в лицевом счете члена, и на это же количество следует насчитывать в конце года сумму восстановления.

Если производится возврат взносов ранее конца отчетного года, то сумма возвращаемых взносов исчисляется по курсу золотого рубля в день возврата, например: а) если возврату подлежат взносы, исчисленные свое- временно на золотые рубли по курсу котировальной комиссии в количестве 5-ти руб., и возврат производится в момент, когда курс золотого руб. равняется 800 руб., следует возратить эти взносы ($5 \times 800 =$) 4.000 бумажных рублей. При этом, сумма возвращенных взносов проводится по Главной так: в правую сторону счета кассы—4.000 р., в левую сторону счета возвращаемых взносов—числящаяся по книгам сумма восстановления, т. е. разница между числящейся и возвращаемой суммой.

Начисление процентов на паевые взносы должно производиться только из чистой прибыли и не на первоначальную сумму, а на восстановленную сумму паевых взносов, при том таким порядком.

Начисление производится не иначе, как по постановлению Собрания Уполномоченных (общего Собрания) общества. Для этого Правление, при представлении годового отчета Собранию Уполномоченных, представляет проект распределения чистой прибыли и в нем указывает сумму прибыли, подлежащую отчислению на начисление процентов на паевые взносы, при чем сумма отчисления исчисляется от суммы восстановленных паевых взносов, из расчета размера годового процента не выше среднего банковского. После утверждения проекта распределения прибыли и, в частности, начисления процентов на пай, производится начисление процентов на восстановленную сумму паев и запись суммы процентов в лицевом счете и в расчетной членской книжке каждого пайщика.

Начисление же процентов на целевые авансы, неиспользованные по прямому назначению, на вклады и займы членов производятся до заключения книг, т. е. до вывода суммы чистого результата (прибыли и убытка), и при том, обязательно на сумму восстановленных взносов.

Порядок начисления будет такой. Составляются списки членов по каждому роду взносов отдельно с указанием суммы взносов каждого; исчисляется сумма процентов, из расчета установленного размера годового процента, каковой вносится в список в особую графу. Подсчетом этой графы устанавливается сумма начисления всем членам, которая и проводится по книгам (главной и вспомогательной) обычным порядком.

Установление скидки для членов, внесших паевые взносы, с продажных цен товаров, приобретенных на собственные средства общества, производится таким порядком.

Собрание Уполномоченных (общее собрание) устанавливает, как правило, расценку товаров делать применительно к рыночным ценам и размер процента скидки с них для членов, внесших паевые взносы. Правление после этого устанавливает порядок выдачи этих скидок, а также и порядок учета их. Самый порядок учета и выдачи скидок подробно изложен в книжке И. Шалова „Счетоводство потребительских обществ“ (дополнения к прежним руководствам по счетоводству потребительских обществ в связи с новыми условиями их деятельности), к которой мы читателей и отсылаем. Эту книжку можно выписать из книжного склада Центросоюза.

При постановке вопроса восстановления реальной стоимости взносов членов, на местах может возникнуть вопрос с тем, как быть с паевыми взносами членов, внесенными в прежние годы. На этот вопрос дан ответ

в № 24 „Кооперативного Дела“, газеты Центросоюза, в отделе „Вопросы и ответы“, куда мы читателей и отсылаем.

Тут может еще возникнуть вопрос, с какого момента производить восстановление: с момента издания декрета 7-го апреля 1922 г. „О потребительской кооперации“ или с какого-либо другого более позднего момента. В данном случае предлагается местам самим устанавливать этот момент, учитывая, главным образом, отношение к обществу населения, а также момент наибольшего поступления взносов в общество.

Член Правления Центросоюза *Белусов*.

Зав. Организационно-Инструкторским Отделом *Охотников*.

Инструктор-Секретарь *В. Досекин*.

Справочный отдел.

Выигрышный заем.

Выпускается государственный заем на сумму 100.000.000 рублей золотом, сроком на 10 лет.

Заем выпускается в облигациях стоимостью 5 и 25 руб. золотом.

Облигации займа 25-рублевого достоинства выпускаются с обозначением пяти номеров.

В отношении выигрышей и процентов облигации стоимостью в 25 р. приравнены к пяти отдельным облигациям 5-рублевого достоинства.

По облигациям начисляются проценты в золотой валюте из расчета 6⁰/₀ годовых.

Проценты уплачиваются 2 раза в год: 1-го июля и 1-го декабря.

Уплата процентов производится бумажными деньгами по официальному курсу дня.

Помимо оплаты срочных процентов, по облигациям займа производится ежегодный тираж выигрышей.

Выигрыши производятся 2 раза в год до 1927 г. включительно и один раз в год с 1928 по 1930.

Тираж выигрышей производится в нижеследующие сроки: в 1923 г. 1-го мая и 1-го сентября, в последующие годы, с 1924 по 1927 г.г. включительно, каждое 1-е января и 1-е июля, а с 1928 г. по 1930 г. включительно по 1 тираж каждого 1 января.

Сумма выигрышей в каждый тираж определена в 800.000 руб. зол. до 1927 года включительно, а с 1928 г. по 1930 г.— 700 руб.

В каждый из тиражей до 1927 г. включительно назначаются следующие выигрыши: 1 в 100.000 руб. зол., 1—50.000, 2—25.000, 5—10.000, 10—5.000, 50—1.000, 100—500 руб., 1.000—100, 2.000—50 и 10.000—20 р. золотом.

С 1928 г. по 1930 г. включительно будут ежегодно выходить в тираж 5.000 выигрышей по 20 руб. зол.

Облигации займа не погашаются тиражами выигрышей, что дает возможность каждой облигации выиграть несколько раз.

Заем погашается в течение 5-ти лет, начиная с 1-го декабря 1928 г., путем ежегодных тиражей погашения равными долями.

Облигации займа будут приниматься в залог по всем казенным поставкам и подрядам, а также в обеспечение уплаты и таможенных пошлин без ограничения суммы.

К свободному вывозу хлебобудоводов за границу.

Таможенно-тарифным комитетом снято запрещение к вывозу хлебных будоводов за границу.

— Установлен беспешинный пропуск при вывозе за границу хлебных будоводов в зерне (риса, пшеницы, ржи, ячменя, овса, проса, кукурузы), гороха, фасоли, бобов, чечевицы, картофеля, всякой крупы, свекловицы и всякого рода овощей: арбузов, дынь, фруктов и ягод, орехов, миндаля, фисташек, горчицы, чая и табаку („П. К.“).

Книжная полка.

О рыбных промыслах Севера.

Материалы Севкорыбы, сборн. I. Рыбные промыслы Ледовито-Беломорского района. Изд. 1922 г. Бывшим Северным Кооперативным Обединением для эксплуатации рыбно-зверинных промыслов, „Севкорыба“, выпущен первый сборник материалов, при посредстве которых оно намерено опубликовывать время от времени данные, „выявляющиеся в процессе работы Севкорыбы, чтобы тем самым посылно содействовать великому делу развития производительных сил Северного Края“. „Вместе с этим,—говорят в своем предисловии редакторы сборника, В. Грифнер и В. Колыгин,—наши сборники преследуют и задачу осведомления наших лайщиков о круге работ, ведущихся нашим учреждением, и введение их в круг вопросов нашего бытия“.

С внешней стороны первый сборник Севкорыбы, недурно изданный при посредстве типографии и литографии Северосоюза (хорошая бумага, четкая печать, обложка работы Дмитревского), производит приятное впечатление.

В обстоятельно написанных статьях данного сборника читатели найдут массу осведомительного материала о современном положении промысловых рыболовных районов, характеризующих различные особенности их, количество ловцов, состояние промысловых судов и орудий промысла, существующие методы лова и их результативность, а также пути и задачи развития рыбных промыслов, возрождения мелко-артельного лова, улучшения техники лова, организации дешевого и доступного кредита, страхования транспорта, профессионально-технического образования производителей и проч. промыслов. Вместе с этим лица, близко интересующиеся рыболовными промыслами, в этом сборнике найдут некоторые весьма ценные практические указания по вопросам рационального ведения рыбообработывающих и сбытовых промыслов, а именно о способах разделки, засола, замораживания, укупорки и транспортирования будоводов производства, а также по вопросам организации подсобных промыслу предприятий: судостроения, сетевязания, консервирования сетей, ремонтных мастерских, показательных выставок и т. п.

Будем надеяться, что последующие сборники дадут не менее ценные сведения для всестороннего ознакомления с богатствами нашей северной рыболовной промышленности и изучения способов разумного их использования на благо производителей края и Республики.

И. С.

М. П. БЕЛЯЕВ. Свиноводство. Краткое практическое руководство для разведения и откорма свиней. 29 страниц. 8⁰. Вологда, 1922. Тираж 2500 экз. Изд. Северосоюза.

Автор, кратко знакомя с происхождением домашней свиньи, простым и понятным для неподготовленного читателя языком дает сравнительно полную картину выбора породы, разведения, подбора и содержания племенных и предназначенных на откорм животных, ухода за супоросной маткой и за поросятами—подготовки кормов. Болезни свиней и, наконец, заготовки, консервирования и хранения свиного мяса и сала.

Как автор, так и издатель в своем стремлении дать неподготовленному, начинающему свиноводу популярное руководство по свиноводству, изданием настоящей брошюры достигли своей цели.

Брошюру т. Беляева можно рекомендовать, как краткое руководство для крестьянина и горожанина, желающего заняться выкармликой и разведением свиней, т.-к. в ней он найдет ценные и необходимые для его маленького дела указания и советы.

П. НИЖАЛОВ. Кормовая рела (Турнепс). 16 страниц. Вологда. 1922. Тираж 10000 экз. Издание Северосоюза.

П. Нижалов подходит к крестьянству с разъяснением одного из тех путей, которые могут дать ему возможность при сравнительно небольшой затрате труда, времени и земельной площади—увеличить кормовую силу хозяйства.

Турнепс в условиях Вологодской губернии дает урожай до 4000 пуд. с десятины. В имении Гезабитное Петроградской губ. урожай турнепса достигали до 6000 пудов с десятины. На наших крестьянских полях, — на любой крестьянской полосе, где рожь доходит до сам 10, урожай турнепса с десятины можно получить в 2—2½ тыс. пудов.

Принимая во внимание, что 4 пуда турнепса по питательности равняются 1 пуду сена, и принимая урожайность турнепса в условиях нашей губернии от 2000 до 4000 п. с десятины, мы, переводя его на сено, получаем от 500 до 1000 пуд. с десятины.

Вот один из наиболее верных путей к усилению нашего крестьянского хозяйства.

Автор просто, на языке крестьянина, дает описание культуры кормовой репы, толково разъясняет ход работ: подготовку почвы, посев уход за посевом, сбор, хранение и, что самое важное, — дает пояснение к получению семян турнепса своими силами в рамках своего хозяйства. Последнее обстоятельство поднимает брошюру т. Нижалова со степеней „полезной и желательной“ до „абсолютно необходимой“ каждому сельскому хозяину, желающему увеличить доходность своего хозяйства не только в отношении расширения его в области кормодобывания, но и семеноводства.

Ведь разводят же наши крестьяне на семена простую репу — почему не попробовать турнепс — он, пожалуй, очень близкая родня репе — не даром носит название „кормовой репы“ или „голланки“.

Брошюра же П. Нижалова в этом вопросе может стать очень хорошим руководителем и путеводителем в деле культивирования турнепса как кормового средства, а также для целей семеноводства.

Проф. П. Н. ШТЕМБЕРГ, проф. Н. Н. БУГДАНОВ-КАРЬКОВ, проф. Г. Н. ДОРОГИН. Северное огородничество. Практическое руководство к правильному устройству огорода и выращиванию овощных растений в грунту. 364 страницы с 231 рисунками, 80. Издание 7-е, совершенно переработанное и значительно дополненное. Петербург. Государственное Издательство. 1922. Тираж 10000 экземпляров.

На фоне множества различных руководств по огородничеству неоспоримо первое место занимают труды проф. Штемберга, сочетавшего в себе не только автора теоретика и практика, но и журналиста, имеющего за своими плечами многолетний стаж сотрудника и редактора нескольких сельско-хозяйственных изданий.

Проф. Штемберг метко характеризует положение огородничества в России, говоря: „В то время, как с незапамятных времен, в питании всего мира, овощи занимали одно из первых мест, в нашем питании овощи до 1918 года играли незначительную роль. Крестьянство всегда считало огороды „бабьим делом“, а интеллигенция смотрела на огороды, как на необходимое зло. Но грянул гром... Овощи сделались главным продуктом нашего питания“. Небольшой огород в 200—250 сажен (в условиях нашего севера) дает свыше 100 пудов овощей, и этого количества вполне достаточно для семьи в 3 человека. Десятина земли, занятая рожью или пшеницей, на севере в среднем дает 50 пудов зерна, которое позволит вам впроголодь прокормить только 3—4 человек! Десятина, занятая корнеплодами и картофелем, прокормит по крайней мере 20 человек и прокормит разнообразно и сытно.

В переживаемые дни населением севера важность огородничества учтена, и огород с каждым сельско-хозяйственным сезоном занимает все большее и большее значение в крестьянском хозяйстве.

Несколько лет тому назад наше вологодское подгороднее крестьянство принуждено было покупать у городских промышленников-огородников рассаду и овощи, — в с.х. сезоне 1922 года то же крестьянство выбросило на рынок массу овощей и явилось сильным конкурентом промышленникам и регулятором цен на вологодском рынке в смысле задержания их роста.

В связи с указываемым ростом огородничества на нашем севере, заинтересованностью в этой отрасли хозяйства нашего крестьянства, — является необходимым и распространение серьезной и популярной литературы, как среди крестьян землеробов, так и в среде деревенской интеллигенции, являющейся проводником культурных начинаний в деревне.

Одно из первых мест в этой литературе должно занять руководство по огородничеству „Северное огородничество“, ибо оно является проводником неустанных, почти 40-летних трудов профессора Штемберга, ученого — практика огородничества.

Нет ни одной отрасли или отдельной детали огородного дела, которое не было бы отмечено и не получило бы того или иного освещения на страницах „Северного огородничества“, охватывающего *жизнь огорода*, заставляющего читателя заглядывать в самую, так сказать, „душу огорода“.

„Северное огородничество“, являясь универсальным трудом по огородоведению, выгодно отличается от прежних изданий, наименованных „Практическое Огородничество“ тем, что, во-первых, оно является полным руководством по огородничеству исключительно для Северной России, а, во-вторых, оно впитало в себя статьи профессоров

Н. Н. Богданова—Карькова: „Вредные насекомые, вредящие огородным растениям и испытанные способы борьбы с ними“, и Г. Н. Дорогина „Болезни огородных растений“.

„Северное огородничество“ должно являться настольной книгой в каждом культурном хозяйстве, у промышленников и любителей огородников и у агрономов, должно быть приобретено во все сельские и кооперативные библиотеки, т. к., к сожалению, рядовым крестьянам оно, зачастую, не по средствам.

СОДЕРЖАНИЕ.

	Стран.
Вологодский Губсоюз к Новому году. <i>И. Курилов</i>	1
Почему нужен внутренний заем кооперации. <i>М. Нов-ский</i>	10
Итоги губернского инструкторского совещания. <i>М. Скворцов</i>	13
Кооперация у них и у нас. <i>В. Шмутин</i>	18
Кулак и кооперация. <i>Алексеев</i> ,	23
Год работы рабочей и городской кооперации. <i>И. Синицын</i>	24
К вопросу о паевых взносах. <i>В. Смекалова</i>	32
Рынок города Вологды. Учет движения товарных цен за ноябрь 1922 г. <i>А. Н. Прибытков</i> и <i>И. К. Степановский</i>	34

Лесная и кустарная кооперация.

К вопросу „Лесная кооперация на Севере и ее перспективы. <i>Ив. Скотников</i>	38
Этапы в жизни лесной кооперации. <i>С. Лукин</i>	44
В Артельсоюзе <i>Я. Ч.</i>	49

Сельское хозяйство.

Новый год и крестьянское хозяйство. <i>А. Л.</i>	50
Новогодний подарок крестьянству. <i>Ив. Курилов</i>	52
Хранение зерна зимой. <i>Н. Леонтьевский</i>	54
Берегите золу—на удобрение. <i>Власовский</i>	56

Литературный отдел.

Поэт народа. <i>Стих. Ив. Булатова</i>	59
Учет. <i>Рассказ А. Соболева</i>	59
Пастух. <i>Стих. А. Субботина</i>	61
Обзор печати	62
Экономическая хроника	64
Кооперативная хроника	71

На местах	79
По Вологде и губернии	88
IX Вологодский губ. с'езд советов	93
Сельско-хозяйственные выставки в Вологде <i>С. Красавин</i> . .	97
Официальный отдел	99
Справочный отдел	102
Книжная полка	103

Ответственный редактор: *Н. Елизаров.*

Издатель—Северосоюз.

ТИПОГРАФИЯ

„СЕВЕРОСОЮЗА“

улица Свободы, дом Смирнова (рядом с магаз. „Вологжанин“).

Телефон № 392.

— ПРИНИМАЕТ ЗАКАЗЫ —

НА ВСЕВОЗМОЖНЫЕ ПЕЧАТНЫЕ, ЛИНЕВАЛЬНЫЕ И ПЕРЕПЛЕТНЫЕ РАБОТЫ

для Государственных, общественных и частных учреждений и лиц.

Типография выполняет заказы без всякого промедления, как на бумаге заказчиков, так и собственной типографской.

На складах Типографии имеются высокие сорта бумаги беленой для изящных анцидентных работ.

ОТКРЫТА ПОДПИСКА НА 1923 ГОД

на общедоступный 2-х недельный журнал по вопросам кооперации, сельского хозяйства и общественной жизни.

„ЧЕРЕПОВЕЦКИЙ КООПЕРАТОР“,

издаваемый Череповецким ГУБСОЮЗОМ.

Журнал предназначен для широких кругов сельского и городского населения и работников кооперации. В журнале следующие ОТДЕЛЫ:

1) Вопросы организации и практики кооперации всех видов, 2) Сельское хозяйство, 3) Промышленность, 4) Литература и искусство, 5) Местная жизнь (корреспонденция), 6) Хроника и 7) Официальный отдел.

Прием подписки производится в редакции журнала—Череповец, Советский пр., 66, Орготдел ГУБСОЮЗА.

ПОДПИСНАЯ ПЛАТА:

для кооперативных организаций на 1 м.—2 р. на 3 м.—5 р.
для частных подписчиков 3 р. „ „ „ 8 р.
в дензнаках 1923 г.

Редакция журнала „Череповецкий Кооператор“.

АРТЕЛЬЩИКИ!
РЕМОНТИРУЙТЕ И СТРОЙТЕ
МАСЛОДЕЛЬНЫЕ ЗАВОДЫ.

АГРИКУЛЬТУРНЫЙ П/отдел Губсоюза
берет на себя составление смет, черте-
жей и руководство по постройкам:

СКОТНЫХ ДВОРОВ, МАСЛО-
ДЕЛЬНЫХ И СЫРОВАРЕННЫХ
ЗАВОДОВ, ЛЕДНИКОВ и т. д.,

а также берет на себя составление смет,
выбор, установку машин и оборудование
МАСЛОДЕЛЕН И СЫРОВАРЕН.

За справками просим обращаться по адресу:
Вологда, Губсоюз, Агрикультурный п/отд.

Указатель материалов журнала „Кооперация Севера“ за 1922 г.

I. Политико-экономический отдел.

	№№	стр.
1. Баянов, М. Октябрьская революция и кооперация	15	5
2. Баянов, М. Международная конференция коммунистов-кооператоров	16	4
3. Булатов, И. Пять лет Октябрьской революции	15	1
4. * * * Важное постановление (IX Всеросс. Съезда советов и резолюция по сел.-хоз. кооперации)	1	2
5. * * * Восстановление кредитной кооперации	2	1
6. * * * Кооперативная работа в прошлом и настоящем	5	1
7. М. Н. На смену старому	12	1
8. * * * Налоги и кооперация	9—10	1
9. * * * На распутии	3—4	1
10. Новлянский, М. На льняном рынке	17—18	7
11. Прибытков, А. Рынок города Вологды (Учет движения товарных цен за сентябрь 1922 г.). Редакт. И. К. Степановский	15	28
12. „ То же за октябрь.	16	9
13. Степановский, И. Изучение экономических конъюнктур в связи с движением товарных цен на Вологодском рынке	13—14	8
14. * * * Судьбы потребительской и смешанной кооперации	6	1

II. Кооперативный отдел.

15. Башилов, А. Внимание к неторговой деятельности!	1	14
16. Безсонов, К. Организация Вологодского Губернского Союза Сел.-хоз. кооперации и его задачи	2	25
17. Деларов, Д. Вологодское Общество Сельского Хозяйства и его Комиссионно-Справочное Бюро	11	15
18. Евдокимов, А. Кооперация и краеведчество	5	9
19. Жиркович, И. Сельско-хозяйственная кооперация в России	17—18	3
20. Кооператор. Вологодская кооперация в общероссийском кооперативном движении	11	12
21. Леонтьевский, И. Что более жизненно в настоящее время: сельскохозяйственные общества или сельскохозяйст. отделы при кооперативах	3—4	5
22. Л-ский, Н. Всероссийское совещание сел.-хоз. обществ	3—4	7
23. * * * Льняные заготовки в условиях сезона 1922—23 г.	15	13
24. Меркулов, А. Праздник памяти Фурье (По поводу 150-летия со дня рождения)	6	5
25. Меч, А. Кто даст оборотные средства кооперации	2	2
26. Нов-ский, М. Канительные диффы. (К вопросу о задолженности)	15	25
27. Новлянский, М. Пушная заготовка и ее организац. в текущем сезоне	16	6
28. Норд, Р. К вопросу об увеличении собственных средств в артелях	3—4	6
29. П., А. Необходимо спешить. (О кооперативном страховании)	16	15
30. Прибытков, А. Кооператоры, берегите маслодельные артели!	12	10
31. Ростиславин, А. Очередные задачи кооперации в области сельского хозяйства на Севере	5	3
32. Скотников, И. Просвещение и кооперация	5	10
33. Скотников, И. Несколько мыслей о дальнейшем направлении работ кооперации	2	6
34. Сыновров, Ф. О восстановлении кредитной кооперации	7—8	5
35. Сысоев, Н. Маслоделие и крестьянство	13—14	5

	№№	стр.
36. Талашенко, И. Финансовый кризис потребкооперации и Покобанк.	7—8	2
37. Федоров, С. Десятилетие Северосоюза	11	1
38. Хейсин, М. К 150-летию со дня рождения Шарля Фурье	5	3
39. Чижов, Я. Ближайшие задачи кооперации и Северосоюза	11	7
40. Швецов, А. Банк Потребительской Кооперации. Баланс Покобанка	12	17

III. Лесная и кустарная кооперация.

41. Башилов, А. Возрождение лесной кооперации	9—10	12
42. Бродяга, Серг. Из жизни Союза лесопромышленных трудовых артелей Сев. Края	2	21
43. „ Л. Общее собрание уполномоченных Каргопольского Союза лесопромышленных Трудовых Артелей	17—18	15
44. Гулюшкин, Ю. Лесное хозяйство и лесная кооперация на Севере	6	14
45. „ Положение и перспективы лесной кооперации на Севере в связи с состоянием лесного дела	10	19
46. Ильин, Ив. Каргопольский Союз Трудовых Лесопромышлен. Артелей.	15	39
47. Калгут, Г. Механизация лесозаготовок и механическая переработка дерева в практике лесной кооперации	7—8	7
48. „ Почему лесопромышленным артелям важно иметь свои лесозаводы	13—14	23
49. Ковалевский, А. Всероссийский Союз промысловой кооперации	3—4	9
50. Л., С. Общее собрание уполномоченных Всеколеса	16	28
51. Лавров, А. Всероссийский Съезд по промысловой кооперации	9—10	7
52. Лопатин, В. Задачи лесной кооперации в лесокультурн. мероприятиях	5	6
53. С. Итоги и перспективы. (По материалам сентябр. сессии Совета Лесоартели)	13—14	19
54. С., И. Общее Собрание Уполномоченных Лесоартели. (План работ на ближайшее время)	16	20
55. Ск-в, И. О Всероссийском объединении лесной кооперации	15	34
56. Скотников, И. О значении и задачах лесной кооперации	2	11
57. „ Ближайшие организацион. задачи лесной кооперации	9—10	24

IV. Сельско-хозяйственный отдел.

58. Алексеев, Х. Ремонтируйте и закупайте сел.-хоз. инвентарь	17—18	21
59. Болотов, Как выбирать молочную корову.	12	28
60. Гурьев, И. Земельные вопросы	16	30
61. Дедюпин, Н. Как определить качество молока (О контроле за молоком)	6 прил. 6	
62. „ Нужно соблюдать правила по выработке масла. Правила по изготовлению сливочного масла. Закваска масла	7—8, прил. 3	
63. Дубиненков, К. Забытая отрасль сельского хозяйства. (Вниманию пчеловодов и кооператоров)	17—18	24
64. Елизаров, Н. Губ. сел.-хоз. и куст.-пром. выставка	13—14	70
65. Зритель. На выставке	13—14	72
66. „ Выставка	15	78
67. Л. И. Об организации Вологодской областной сел.-хоз. опытной станции	3—4	31
68. Ильинский, Н. О сборе лекарственных растений предстоящим летом 1922 г. и обработке их в Волог. губ.	7—8	13
69. „ О сборе лекарственных растений осенью 1922 г.	12	30
70. Леонтьевский, Н. Вельский с.-х. техникум	3—4	21
71. Леонтьевский, Н. Нужно сеять чистым отборным зерном	6	3
72. „ Как бороться с сорной растительностью	9—10	1
73. „ О льне	9—10	3
74. „ Почему на севере России хлеба не родятся без навоза	12	21
75. „ Что происходит в почве зимою	17—18	19
76. Маланов, Н. Уничтожение череполосицы	3—4	13
77. Ростиславин, А. Основные проблемы сел.-хоз. кооперации	16	33
78. С., П. Необходимость организации случайных пунктов при артелях	5	14

— III —

	№№	стр.
79. Селезнев, П. О переводе скота с летнего содержания на зимнее	12	23
80. " Отопление скотных дворов	17—18	23

У. Литературный отдел.

81. Алексеев, Х. Октябрь. Стих.	15	47
82. Булатов, И. России. Стих.	17—18	27
83. Ганин, А. Стихотворение	12	35
84. " Песня о трех цветках	13—14	34
85. " России	15	42
86. Ильин, И. К ужасам голода. (Из инструктор. тетради)	3—4	2
87. " Школа	5	11
88. " Докукинское житье-бытье. (Из инструктор. тетради)	7—8	19
89. " Страничка Переходная. (Из инструктор. тетради)	11	16
90. " Славные люди. (По воспоминаниям 12-летнего мальчика)	11	23
91. Соболев, А. Окунулись. (Рассказ)	15	43
92. Субботин, А. Общественное дело. (Рассказ)	12	36
93. " Маленькие рассказы	13—14	37
94. " Шапка-Красноармейка	17—18	28
95. " Вечер. (Стих.)	17—18	33
96. Сыдоров, Ф. Ночлег кооператоров	11	26

VI. Некрологи и биографии.

97. Андреевский, Л. Памяти В. Г. Короленко х	1	4
98. " Владимир Петрович Махновец. (1872—1921)	6	8
99. " К кончине В. Г. Короленко	1	7
100. Скотников, И. А. К. Кудряшев, деятель лесной кооперации	17—18	17

VII. Библиография.

101. Андреевский, Л. Дилаторский, П. А. Опыт указателя литературы по Северному Краю с 1766 до 1904 года	3—4	38
102. Вес-кий А. Книжная полка	17—18	74
103. Ильин, Ив. Л. Г. Васильевский, Руководство по счетоводству кооперативов	6	42
104. Ильинский, Н. Агр. К. Т. Зимин. Табаководство на Севере	3—4	38
105. К. Румянцев, Н. Е. Психологические основы трудового воспитания	3—4	37
106. Леонтьевский, Н. "Сельский Хозяин"	5	33
107. * * Каценелебаум, З. С. Учение о деньгах и кредите	15	93
108. * * "Союз Потребителей"	15	93
109. С. Тарасов, А. Лесная кооперация и лесные тресты	13—14	33
110. Z. Литература по лесной кооперации	17—18	18

VIII. Официальный отдел.

Из постановлений 3-го Собрания Уполномоченных Центросоюза. Положение о Губрабсекции. Положение о добровольных объединениях внутри Е. П. О. О привлечении женщин к работам потреб. кооперации. Выписка из циркулярн. распоряжения Центросоюза о льготах по промыслов. и уравнил налогам	12	57
Об отчислениях потребительской кооперации на усиление культурно-просветительной работы	15	89

IX. Справочный отдел.

Сведения для лиц, желающих поступить в Вологодский кооперативно-экономический техникум	12	65
Кодекс земельных законов. Заемные письма Центросоюза. Организация прокурорского надзора	13—14	88

— IV —

	№№	стр.
О сроках военной службы. Возврат потреб. кооперативным орга- низ. национализированных и муниципализированных строений. Оплата натурой облигаций хлебного займа	15	91
Декрет об отсрочке, рассрочке и сложении местных денежных налогов и сборов и возврате сумм, неправильно поступивших в эти сборы	16	62

А. Курсин.

КНИЖНЫЙ МАГАЗИН „СЕВЕРОСОЮЗА“

г. Вологда, ул. Свободы, д. 6. Пермякова.

Имеются в продаже собственные издания.

Большой выбор книг по всем отраслям знания.

Магазин систематически пополняется новинками, издающимися в Петрограде, Москве и др. городах. Периодически получают книги из-за границы на русском языке; при магазине имеются канцелярский и писчебумажный отделы.

Магазин берет на себя составление и пополнение библиотек, а также выполнение заказов для всех учебных заведений, учреждений и частных лиц.

Иногородные заказы выполняются быстро и аккуратно за наличный расчет, или же высылаются наложенным платежом. Книгопродавцам делается обычная скидка. Пересылка за счет заказчиков. Продажа книг и канцелярского товара производится без ограничений.

ЛИТОГРАФИЯ

„СЕВЕРОСОЮЗА“

ПРИНИМАЕТ ЗАКАЗЫ

НА ХРОМОЛИТОГРАФИЧЕСКИЕ И ГРАВЕРНЫЕ РАБОТЫ.

ИСПОЛНЯЕТ

ИСПОЛНЯЕТ

КРАСОЧНЫЕ ХРОМОЛИТОГРАФИЧЕСКИЕ
РАБОТЫ и ГРАВИРОВКИ НА КАМНЕ,
ПЛАКАТЫ, ПЛАНЫ, ЧЕРТЕЖИ,
ДИАГРАММЫ, ОБЛОЖКИ,
ОБЕРТКИ, ЭТИКЕТЫ,
Я Р Л Ы К И

и всевозможные бланки и проч.

ПРИНИМАЮТСЯ ЗАКАЗЫ на исполнение оригинальных рисунков, как художественных, так и по прикладному искусству.

С заказами обращаться в Издательский п/отд „СЕВЕРОСОЮЗА“.