ГУБЕРНСКИЕ ВЕДОМОСТИ

Издается в Вологде с декабря 1994 года • **Вторник, 27 июня 1995 г.** • **№ 48** • Цена в розницу - свободная

ПРЕСС-ЦЕНТР ГУБЕРНАТОРА СООБЩАЕТ

Хроника недели

18 ИЮНЯ

● Прибытие в Москву вологодской делегации во главе с губернатором Н.М. Подгорновым с международного конгресса из Соединенных Штатов Америки.

19 ИЮНЯ

● Первый заместитель главы администрации Н.Н. Леганов провел оперативное совещание с заместителями, на котором рассмотрены вопросы социально-экономической обстановки в области.

● В Вологде, в школе повышения квалификации кадров, начал работу пятидневный семинар с руководителями финансовых органов районных и городских администраций.

20 ИЮНЯ

● В телепередаче областного телевидения "Семь дней" принял участие глава администрации области Н.М. Подгорнов, рассказавший вологжанам об основных итогах недели.

● В Вологде состоялось заседание региональной энергетической комиссии.

● Н.М. Подгорнов принял члена парламента финского города Оулу Вилхо Кинунена. На встрече речь шла об участии в работе форума стран Европы и Северо-Западного региона России, который состоится в июле этого года в г. Оулу.

21 ИЮНЯ

● В Сокольском районе области прошло торжественное вручение золотых медалей выпускникам средних школ Вологодчины.

● В радиопередаче "К итогам Дней Вологодской области в Москве" принял участие заместитель главы администрации А.Н. Шичков.

22 ИЮНЯ

● Н.М. Подгорнов провел оперативное совещание со своими заместителями, на котором рассмотрены актуальные вопросы социально-экономической обстановки в области.

● В память о защитниках Отечества Н.М. Подгорнов возложил цветы к мемориалу "Вечный огонь".

24 ИЮНЯ

● В радиопередаче "Три вопроса главе администрации области" Н.М. Подгорнов отвечал на вопросы вологжан.

● В связи с 70-летием со дня рождения П.И. Беляева в Вологду прибыли из Звездного городка родные и друзья летчика-космонавта.

25 ИЮНЯ

● В областном центре состоялись торжества и народные гуляния в связи с 848-й годовщиной со дня основания Вологды.

● В Вологде состоялось открытие третьего Всероссийского театрального фестиваля "Голоса истории".

● В Бабушкинском районе начались торжества в связи с 70-летием со дня рождения летчика-космонавта, нашего земляка П.И. Беляева.

ЗДРАВСТВУЙ, ФЕСТИВАЛЬ

И ГЛАС ИСТОРИИ ВЕЛИКОЙ...

В минувшее воскресенье во время празднования Дня города состоялась церемония открытия III Российского фестиваля "Голоса истории", посвященного 50-летию Великой Победы. Он собрал множество людей. Вологодские театралы пришли засвидетельствовать свое почтение известным и любимым коллективам из Вологды, Пскова, Владимира и других городов, участвовавших в предыдущих фестивалях, познакомиться с новыми.

Люди в боярских костюмах стояли в сквере, что примыкает к площади Революции, и в ожидании открытия фестиваля весело переговаривались, покуривая современные сигареты. Это смещение эпох было так забавно, что прохожие вначале удивленно смотрели на гостей из прошлого, а потом, узнав в них вологодских артистов, улыбались. Кстати, именно актерам нашего драмтеатра - основателя фестиваля было предоставлено право первым поприветствовать зрителей. А сделали они это легко и остроумно, не забыв исторической направленности фестиваля. Однако не уступили им и другие коллективы. Емко, за минимум сценического времени рассказали о своих городах, театрах и приведенных спектаклях.

Вообще во время церемонии открытия царила добросердечная атмосфера. Настроение участников и гостей праздника было приподнятым. Улыбался председатель жюри, художественный руководитель фестиваля известный театральный критик Александр Петрович Свободин. Конечно, во время фестивальной недели ему и членам жюри нагрузка предстоит немалая. В день придется просмотреть в основном по два спектакля, участвовать в научной программе, различных встречах.

Но сегодня праздник. И по традиции он продолжился на Кремлевской площади, куда торжественно прошествовали участники представления. И вновь звучали слова приветствий актеров, представителей администрации Вологды, Министерства культуры, поздравивших горожан с открытием фестиваля, а народного артиста России, председателя Вологодского отделения Союза театральных деятелей Алексея Семенова с присвоением звания Почетного гражданина города.

А праздник продолжался. Выступали детские хореографические коллективы, играла музыка. Кругом красивые, счастливые лица. Многие из них были знакомыми, причем практически всем. Как не узнать, например, Игоря Петровича Владимирова - известного актера, режиссера, художественного руководителя Петербургского государственного академического Открытого театра, бывшего театра Ленсовета. Его коллектив покажет на "Голосах истории" одну из своих работ. Игорь Петрович буквально очаровал нашим городом и во время разговора интересовался историей Вологды, жизнью и бытом горожан.

Звучит колокольный перезвон, и в бирюзовое небо над Кремлевской площадью взметнулись гирлянды великолепных, ярких воздушных шаров. Церемония открытия фестиваля закончилась. Но начался он сам - конкурсным спектаклем Вологодского драматического театра "Царь Федор Иоаннович". Вот, фестиваль!

Мария ТАРАНЧЕНКО.

Фото Ивана СВИРСКОГО.

ЗНАКИ ПАМЯТИ

ДОБРЫЕ ДЕЛА ТЛЕНУ НЕПОДВЛАСТНЫ

В Вологде произошло событие, которое давно ждали: на доме № 153 по набережной VI Армии открыта памятная доска, посвященная нашему земляку, меценату и общественному деятелю Христофору Семеновичу Леденцову. Выступая на торжествах по этому поводу, глава администрации города А. Якунчев сказал, что этот человек оставил богатое наследие в российской истории и науке. Он избирался почетным гражданином города, членом первого состава городской Думы, вологодским городским головой. Пребывая на этой должности в течение четырех лет, Христофор Семенович отказывался от своего жалованья, отдавая его в пользу неимущих. На его средства Русское техническое общество учредило музей содействия труду, благодаря этому получили образование многие виднейшие ученые России.

Леденцов похоронен на вологодском Введенском кладбище. Его имя присвоено местному естественно-математическому лицею, скоро одна из улиц города будет называться улицей Леденцова.

Честь открытия памятной доски предоставляется правнучке славного земляка Н.Д. Лукоцевой. Под аплодисменты собравшихся с белого мрамора спадает покрывало. Надпись гласит: "В этом доме жил и работал видный общественный деятель России и подвижник русской науки Леденцов Христофор Семенович, основатель общества содействия успехам опытных наук и их практических применений. 1842-1907."

Поиском и изучением материалов, связанных с Х.С. Леденцовым много занимались председатель областного совета ВОИР А. Шумилов и журналист В. Рыбников. Им же принадлежит и идея увековечения имени земляка.

Николай ВОЛКОВ.

СИТУАЦИИ

СОБАКА НА СЕНЕ

Представьте себе, что неподалеку от Вологды гибнет сырье на сотню-другую миллиардов рублей. В Скандинавии бы его, что называется, с руками оторвали. Местное начальство уже который год, скажем так, за богатство это запинается, да взять, распорядиться им не может. Хотя районный бюджет весь в дырах.

Есть на территории Вологодского района лесничество, подчиненное Ленинградскому военному округу. Прежде на хуторке, что в десяти верстах от Чебсары, проживал сам лесничий. В штате числилось до десятка специалистов, что охраняли здешние леса, вели уход за ними. Ежегодно отсюда в Питер отправлялись десятки тысяч кубометров деловой древесины.

Ныне все изменилось. Контору лесничества перевели аж в Бабаевский район, на станцию Сивуч. На хуторке же проживает лесник А.П. Голубев со своим помощником. На их попечении - двадцать две тысячи гектаров лесной площади. Надо ли говорить, что со всеми делами двум работникам никак не управиться?

Самое же любопытное, что за А.П. Голубевым оставлено право выписывать ... лесорубочные билеты. Ежегодно он может распорядиться... сотней кубометров делового леса да отпустить до 250 кубометров дров.

Огромные массивы спелого и перестойного леса гибнут. По грубым прикидкам специалистов Вологодского лесхоза, примерно до полутора миллионов кубометров перестойных березняков обречены сгнить на корню. А ведь финны и шведы ныне охотно покупают березовый баланс, и цена его весьма приличная.

О состоянии древостоев в этом беспризорном лесничестве вообще-то говорить трудно, так как с 1970 года здесь даже не проводились лесоустроительные работы. Есть опасность, что лесные массивы могут не войти в лесоустройство, намечаемое на 1996 год.

Департамент природных ресурсов и природопользования областной администрации не раз обращался к руководству Ленинградского военного округа, предлагал привести статус военного лесничества в соответствии с требованиями лесного законодательства, но пока дело с мертвой точки не сдвинулось.

Виктор АЛЕКСЕЕВ.

ОТ ГРЕХА ПОДАЛЬШЕ

Вологда. Около восьмидесяти подданных иностранных государств объявлены городскими правоохранительными органами персонами нонграта за различные административные правонарушения. А это значит, что им в короткий срок надлежит покинуть вологодскую чужбину.

Именно это обстоятельство подвигло большую группу встревоженных азербайджанцев собраться у здания мэрии и потребовать официальных разъяснений по этому поводу.

- Ничего особенного не случилось, - пояснил корреспонденту "Губернских новостей" начальник отдела охраны общественного порядка ГУВД Вологды Владимир Олейников. - Просто мы в своих действиях руководствовались постановлением главы областной администрации, где подобные меры оговорены.

По мнению источников, заслуживающих доверия, не последнюю роль в столь решительных действиях милиции сыграла просочившаяся к ним информация о якобы готовящихся акциях на городском продовольственном рынке со стороны местных националистически настроенных граждан, взбудораженных трагическими событиями в Буденновске.

Дмитрий МАЛКИН.

В НОМЕРЕ

- Аггей Соколов верен себе ..... 2 стр.
- Таможня рубит сук ..... 3 стр.
- Целитель против рака ..... 4 стр.
- Своя земля и в горсти мила
- Новое о налогах ..... 6 стр.
- Сокровища Валькирии ..... 8 стр.

НАГРАДА "АММОФОСУ"

Решением интернационального клуба торговых дилеров акционерному обществу "Аммофос" г. Череповца присвоена международная награда за технологию и качество выпускаемой продукции. В решении специальной отборочной комиссии отмечается высокий уровень технологических процессов АО "Аммофос", а также качество продукции, выпускаемой предприятием. Присуждение столь престижной международной награды, которой на протяжении 16 лет отмечено около 720 компаний в 69 странах, - убедительное свидетельство высокого имиджа и международного признания АО "Аммофос".

ДАЛИ ОТСРОЧКУ

Неплатежеспособным признало федеральное управление по делам несостоятельности при ГКИ РФ акционерное общество "ВОМЗ".

Сокращение расходов на оборону, постоянные задержки расчетов за госзаказ, с одной стороны, нерасторопность руководства с переходом на новые виды мирной продукции - с другой, поставили оснащенное современной техникой предприятие на грань банкротства. Сейчас "Оптика", выпросив у областных властей шестимесячную передышку, усиленно ищет выход из финансового тупика, возлагая большие надежды на некогда обещанную Минфином РФ конверсионную поддержку. В том случае, если положение с долгами предприятия не улучшится, то, вероятно, будет поставлен вопрос о смене "команды" на "ВОМЗ".

Андрей СЫЧЕВ.

ЛЮБИТЕЛИ ГОСУДАРСТВЕННОСТИ

Оказывается, есть группа вологжан - любителей русской истории, которые, что называется, не до конца прочувствовав 12 июня суверенитет России, решили произнесение тостов по сему поводу проводить 8 июля (1 июля по ст. ст.) в помещении общества "Знание". Они считают, что россиянам недодано "государственности", ибо она, по их мнению, берет начало 1 июля 1157 года. Тогда русские князья, собравшись после страшной междоусобицы "в великом множестве" во Владимире, "с радостию целовали крест", признав в Андрее Боголюбском объединителя русской земли. Середина года, середина лета, когда "проясняются перспективы нового урожая", - время, как полагают любители родной истории, удобное во всех отношениях для празднования Дня Отечества, дым которого, как известно, "и сладок, и приятен".

Ричард МЕДВЕДЕВ.

ПОЛКУ ДЕПУТАТОВ ПРИБЫЛО

В минувшую пятницу либерал-демократы избрали депутатом Государственной Думы РФ по партийному списку Мормина Сергея Валерьевича - координатора Вологодской организации ЛДПР. Он избран вместо выбывшего из нижней палаты парламента партийного функционера.

С. Мормин стал четвертым после Т. Лета, В. Ковалева и С. Чуркина депутатом Госдумы, представляющим Вологодскую область, в вторым жириновцем от территории, что стало прецедентом для России.

В прошлом году закончив Вологодский факультет Московской юридической академии, С. Мормин получил диплом юриста.

Сергей БЕРЕЗНИКОВСКИЙ.

ВСЕМ - ПО ИЗДАТЕЛЬСТВУ

Сегодня многие предприятия и фирмы либо думают о создании у себя издательских отделов, либо уже их имеют, обеспечивая себя необходимой малотиражной печатной продукцией. Поэтому можно предположить, что практический семинар "Рынок издательско-полиграфических систем и услуг", который пройдет 29-30 июня в демонстрационном зале информационно-аналитического центра марии С.-Петербурга (ул. Черняховского, 59), соберет большое число участников. Тем более, что там будет представлено все необходимое для макетирования, набора, верстки, цветоделения, создания оригинал-макета - словом, для всего предпечатного цикла. В семинаре также собираются принять участие фирмы - поставщики бумаги, компьютерного оборудования, программного обеспечения. Телефон для справок - (812) 164-93-72, факс - 164-38-71.

И-Н-Ф-О-Р-М-Б-А-Н-К

По усам текло, в рот не попало

Кириллов. Летний туристский сезон вновь обернулся для города половодьем иностранцев. Московская компания организовала конвейер доставки ненашенских граждан к памятникам русской старины. Теплоходы прибывают ежедневно и делают остановку в Горицах, в тур включен также осмотр великой государевой крепости-монастыря на берегу Сиверского озера. Разноязычная речь стала привычным явлением на улицах Кириллова, а лавки в центре города - частью времяпрепровождения отдыхающих. Иностранцы расплачиваются за сувениры валютой, и это обстоятельство ежедневно манит в Кириллов способных и делать, и скупать сделанное в русском стиле. Гоомузеи в этом смысле - на обочине турбизнеса.

Дело, выбранное сердцем

Вологда. Известный в области врач Николай Леонидович Туруланов закончил работу над второй частью очерков истории медицины вологодского края. Первая книжка "Дело, выбранное сердцем" вышла в свет в 1993 году и представила читателю ретроспективу местного здравоохранения как одного из векторов системы социальных ценностей. Продолжение написано по заказу управления здравоохранения администрации области, взявшего на себя расходы по выпуску тиража.

- Лучше было бы говорить о наших успехах, - подчеркивает автор, - но боль в сердце заставляет, к сожалению, вести речь о другом, хотя достижения есть и будут. Я оптимист, я верю в коллег. Убежден, что при нашей сплоченности многое можно изменить к лучшему. Об этом говорит история нашего здравоохранения.

Живая сила живицы

Бабаево. В местных борах - сезон сбора живицы. Смола сосны имеет самое широкое применение в лакокрасочной промышленности, медицине. После спада традиционного летнего промысла Бабаевский химлесхоз вновь получил заказ на заготовку живицы. Подсочку деревьев ведут около трех десятков вздымщиков. До осени они заготовят несколько тонн янтарных слез русского леса.

К здоровью - с младых ногтей

Череповец. Заветы Порфирия Иванова приняли как руководство к действию в лагере городского центра здорового образа жизни. Местные власти выделили на его содержание шесть миллионов рублей, дети из многодетных и малообеспеченных семей получили путевки бесплатно.

В основу всех мероприятий положена система природного оздоровления "Детка", разработанная П.К. Ивановым. Солнце, воздух и вода, по его мнению и опыту, лучшие лекари любых болезней.

Юрий АЛЕКСАНДРОВ.

АО «ВОЛОГДАЭЛЕКТРОТРАНС»

ПРОИЗВОДИТ НАБОР

КОНДУКТОРОВ И КОНТРОЛЕРОВ

ЗВОНИТЬ ПО ТЕЛ. 1-31-09

ПОГОДА

По сведениям Вологодского гидрометцентра, 27-29 июня ожидается переменная облачность без существенных осадков. Ветер западный, северо-западный, 5-10 метров в секунду. Температура ночью 10-15 градусов тепла, днем 17-19.

Подписание номера в 18.00. Номер подписан в 18.00.

ИЗ ПОЧТЫ ГУБЕРНАТОРА

На благо Отечества

В адрес главы администрации области Н.М. Подгорнова пришло послание из Москвы от Патриарха Московского и Всея Руси Алексия II. В нем говорится:

"Многоуважаемый Николай Михайлович!

Сердечно благодарю Вас за поздравление с пятой годовщиной восшествия на Московский Патриарший Престол.

Ныне все мы призваны самоотверженно служить на благо возрождающегося Отечества. Церковь вместе с народом разделяет и радости, и печали, веря в становление обновленной России.

Всесильная помощь Божия да сопутствует Вам во всех благих делах и начинаниях!

С уважением
Патриарх Московский
и Всея Руси Алексий II".

Приглашают в Бабушкино

"Уважаемый Николай Михайлович!

Приглашаем Вас принять участие в юбилейных торжествах по случаю 70-летия со дня рождения нашего земляка, Героя Советского Союза, летчика-космонавта СССР П.И. Беляева

Праздничные мероприятия состоятся 25-27 июня в селе им. Бабушкина и с. Рослятино, с. Миньково, д. Челищево Бабушкинского района.

Оргкомитет".

Выставка "Ганза экспо-95"

На имя губернатора Н.М. Подгорнова получены проспект и личное приглашение от исполняющего обязанности Генерального Консула Нидерландов в Санкт-Петербурге г-на Д.И. Копа. Он приглашает Николая Михайловича Подгорнова посетить открывающуюся выставку "Ганза ЭКСПО-95". Эта выставка пройдет на борту курсирующего судна с посещением пяти городов - Калининграда, Клайпеды, Риги, Санкт-Петербурга и Таллинна. В ходе этой поездки состоятся обходные и плодотворные встречи с представителями деловых кругов Голландии.

Пресс-центр губернатора.

НЕСГОВОРЧИВЫЙ АГГЕЙ

Еще несколько крестьянских хозяйств зарегистрировано в Вологодском районе. Но в целом число их не прибавилось. Оно уже года два "крутится" вокруг цифры "150". Один хозяйства рождаются, другие умирают. Почему? Какие трудности они испытывают? Капля воды вмещает отражение огромного солнца, а жизнь одного фермера Аггея Соколова, о котором мы рассказываем ниже, - целый спектр проблем всего фермерского движения.

Дед его, харовский крестьянин, был раскулачен и сослан на Печору. Больше о нем ничего не слышали. Отец Аггея Ивановича ушел в 1941-м на войну и не вернулся. Соколов сменил много должностей, когда переехал из харовского Лесхоза в Кубенское - заведовал коммунальным хозяйством села, работал завгаром в "Передовом", командовал "Сельхозтехникой" и практически везде был бит. За то, что на все имел свою точку зрения и отстаивал ее до конца. Так, будучи директором "Сельхозтехники" направил доходы предприятия на жилищное строительство. Несколько домов построил по собственному проекту: в подвале размещаются баня и ванная, мастерская и кочегарка. Обогрев - индивидуальный котел на угле или дровах. Вызвали Аггея Ивановича в народный контроль и дали штраф в размере оклада.

- Правда, ничему меня так и не научили, - улыбается Аггей. - Я и сейчас считаю, что люди на селе должны жить не хуже, чем в городе.

В октябре 1993-го обосновал Соколов крестьянское хозяйство. Дали ему 183 гектара брошенной земли, а пригодной к обработке всего восемь. На улучшение этих земель требуются немалые средства. Мелиораторы рубили лес, кустарник, закладывали дренаж. Пока деньги были. А их отпускали на мелиорацию из республиканского бюджета. Перестали отпускать - работа встала, опять фермерские поле заростают. Правда, сорок гектаров вполне пригодны под сенокос. Прошлым летом Аггей Иванович увез домой десять рулонов сена, а 140 рулонов оставил в поле. Кормов тогда только что ленивый не запас, покупателей не нашлось.

- Да я на них не очень-то и рассчитывал, - подводит итог фермер. - Косил, чтобы пуга не заростали.

- Широко размахнулся фермер, - вздыхает исполнительный директор районной АККОР В.П. Мамаев. - Техники всякой накупил. Пять благоустроенных домов для работников хозяйства и фундамент фермы заложил - один дом уже под крышей, пробурил артезианскую скважину, построил дорогу в хозяйство, электричество подвел. Но... денег у бюджета нет, чтобы закончить успешно начатое строительство, к тому же сам фермер оказался под надзорным прессом.

По бизнес-плану фермера предполагается, что в его хозяйстве будет 54 коровы, а вместе с телятами - 141 голова, 30 свиноматок и 100 овцематок. Купил он также оборудование для трех больших теплиц, в которых можно круглый год растить овощи. Намерен завести сто ульев. По плану Аггея Ивановича его хозяйство будет давать 243 тонны молока, 4 тонны меда и 95 тонн овощей в год.

Это в планах, а пока Соколова упрекают: мол, какой ты крестьянин, если сельхозпродукции не даешь? Где коровенки, два теленка, десять овец да двенадцать свиноматок - вот его поголовье.

Для иных Соколов - коммерсант. Верно, он занимался бизнесом, а вырученные деньги вкладывал в развитие своего хозяйства. В прошлом году из всех затраченных средств ему компансировали чуть больше половины. И то после того, как обегал все этажи "белого дома" и попал на прием к Подгорнову. Подгорнов и помог.

А нынче к какому большому начальнику идти искать защиты?

- Я ведь как думал - мое хозяйство, значит, хозяйствую, как умею. Нет денег на зарплату бухгалтера - обойдусь без него. Тем более что фермерам обещали поблажки в налогообложении. Ну и "обложили" теперь со всех сторон.

Скажем, когда мелиораторы строили дорогу к хозяйству Аггея Ивановича, купил он на свои деньги кое-какие материалы. Вернувшийся должок автоматически был записан в доход крестьянского хозяйства и обложен налогом...

Словом, боком вышла Аггею Ивановичу самостоятельность. Насчитали ему недавно больше ста миллионов рублей - налоги в купе с пени и штрафными санкциями. Не столько налогов - сколько штрафов. Деньги - на бочку!

- Господи, пошли амнистию бедным фермерам, - молит Соколов. - Неужели все труды пойдут прахом?!

Так что Аггей Иванович сам себя фермером пока не считает. Вот, может, сын Иван станет настоящим хозяином. И все же мечтает выжить. В его хозяйстве уже вложено столько средств, что глупо, сказав "а", не произнести "б".

... Была когда-то в Харовском районе деревенька Дружинино. Оттуда раскулаченных предков Аггея Ивановича отправили, считай, на тот свет. Теперь он мечтает достроить свое хозяйство, а своей деревеньке дать дорогое для него название - Дружинино.

Галина ШАЛЫГАНОВА.
На снимке: А.И. СОКОЛОВ.
Фото Сергея ЖИГАЙЛОВА.

ОФИЦИАЛЬНО

Сегодняшний номер газеты будут разыскивать в киосках "Роспечати" множество деловых людей. В нем раньше ряда центральных газет опубликованы новые изменения и дополнения к инструкции, без которой любому хозяйственнику и предпринимателю, бухгалтеру и экономисту как без рук. Мы и впредь будем стараться публиковать подобные материалы раньше столичной прессы.

Государственная налоговая служба Российской Федерации

ИЗМЕНЕНИЯ И ДОПОЛНЕНИЯ № 6
К ИНСТРУКЦИИ ГОСУДАРСТВЕННОЙ НАЛОГОВОЙ СЛУЖБЫ РОССИЙСКОЙ ФЕДЕРАЦИИ
от 9 декабря 1991 г. № 1

«О ПОРЯДКЕ ИСЧИСЛЕНИЯ И УПЛАТЫ НАЛОГА НА ДОБАВЛЕННУЮ СТОИМОСТЬ»

В соответствии со статьей 1 Федерального закона от 25 апреля 1995 г. № 63-ФЗ «О внесении изменений и дополнений в Закон Российской Федерации «О налоге на добавленную стоимость» вносятся следующие изменения и дополнения:

1. В подпункте «т» пункта 13 раздела V «Перечень товаров (работ, услуг), освобождаемых от налога» слова «работы по строительству жилых домов независимо от источника их финансирования, включая работы, выполняемые за счет средств населения в садоводческих товариществах и дачно-строительных кооперативах» и абзацы второй, третий, четвертый, пятый, шестой исключаются.

2. Подпункт «а» пункта 15 раздела VI «Ставки налога» излагается в следующей редакции:

«а) 10 процентов - по продовольственным товарам (за исключением подакцизных) по перечню, утверждаемому Правительством Российской Федерации, и товарам для детей по перечню, утверждаемому Правительством Российской Федерации;»

3. В разделе VIII «Порядок исчисления налога»:

3.1 В пункте 20:

3.1.1. Абзацы первой и второй излагаются в следующей редакции:

«Сумма налога на добавленную стоимость, подлежащая внесению в бюджет, определяется как разница между суммами налога, полученными от покупателей за реализованные им товары (работы, услуги), и суммами налога, фактически уплаченными поставщикам за материальные ресурсы (работы, услуги), стоимость которых относится на издержки производства и обращения.

Сумма налога на добавленную стоимость, подлежащая внесению в бюджет заготовительными, снабженческо-сбытовыми, оптовыми и другими предприятиями, занимающимися продажей и перепродажей товаров, в том числе по договорам комиссии и поручения (за исключением предприятий розничной торговли, общественного питания и аукционной продажи товаров), определяется как разница между суммами налога, полученными от покупателей за реализованные товары (работы, услуги), и суммами налога, уплаченными поставщикам этих товаров и материальных ресурсов (работ, услуг), стоимость которых относится на издержки производства и обращения.»

● Окончание на 6-й стр.

ОБЛАСТНАЯ ГАЗЕТА
ГУБЕРНСКИЕ НОВОСТИ
ШИРОКИЙ СПЕКТР РЕКЛАМНЫХ УСЛУГ
Тел. 2-31-40 / Факс. 2-42-85

АКЦЕНТ
Учрежденческие системы связи
Обучение работе на компьютере
● Электронные АТС емкостью от 8 до 10 000 номеров, отечественные и импортные модели
● Телефонные аппараты Siemens, VEF
● Пульты оперативной телефонной связи и переговорные устройства
● Промышленное телевидение
● Стационарные, автомобильные и носимые радиостанции гражданского и служебных диапазонов, радиотелефоны
● Наземные станции спутниковой междугородной и международной телефонной связи, передачи данных и телевизионных программ
● Компьютеры и компьютерные сети
● Установки громкоговорящей связи и оповещения
● Принимаем на обслуживание учрежденческие АТС
Все поставляемое оборудование имеет сертификат Министерства связи России
Мы обеспечиваем поставки, полное техническое обслуживание, проектирование, монтаж, ремонт
Siemens Partner Hicom
160011, г. Вологда, ул. Первомайская, д. 42
Звоните: (817-22) 5-26-81, фирма «АКЦЕНТ»
Hicom

АО «ВОЛОГДАЭЛЕКТРОТРАНС»
ПРИГЛАШАЕТ НА РАБОТУ:
● Заместителя главного бухгалтера
● Инженера-электрика в ПТО
● Мастера-электрика
● Мастера АЗС с опытом работы на компьютере
● Электромонтера
● Электромонтажника
● Слесарей
● Сварщика
● Фрезеровщика
ЗВОНИТЬ ПО ТЕЛ. 3-01-92

Реализую топливные горелки для проведения кровельных работ. Окупаемость две недели.
Тел. в Рыбинске (085-37) 55-93-63

КОЛОНКА СОБКОРА

УСТЬЕ

ДЕРЖИТЕСЬ, МОНОПОЛИСТЫ!

Редактор районной газеты Геннадий Андреев уже не первый год держит свободной одну ставку корреспондента. Деньги эти он выплачивает двум-трем почтальонам, разносящим почту в райцентре. Средняя зарплата у них была тысяч по 60. Плюс премия да на подписке могут заработать тысяч по 170-180. Почтальонов это устраивает, редакцию - тоже. А уж подписчиков - тем более. Поскольку доставка "Северной нови" для них в этом случае осуществляется бесплатно. Это значит, что подписная цена на районку становится примерно вдвое меньше, чем обычно. Не ахти какой, но все же выход из тяжелейшего положения, в котором оказались газеты. Редактор считает, что альтернативная доставка газет и во всем районе должна оказаться дешевле, чем нынешние расценки почтовиков-монополистов.

ЖЕЛЕЗНАЯ ЛОГИКА

В районе давно ходят слухи о строительстве здесь полигона для ядерных отходов. В свое время этот вопрос поднимался даже на сессиях областного Совета народных депутатов. Поступали сообщения о подозрительных грузах и дорогах. Кажись, у самого появлялись определенные подозрения.

Но нынче в Устье просто сразили железной логикой: какие могут тут строиться полигоны, если чиновники из Вологды и Сокола имеют на реке Кубене дачи? И продолжают приобретать прибрежные участки. Против таких заявлений поистине не выступишь. Убедительно. Самопожертвование среди чиновников с целью ввести в заблуждение простых смертных можно смело исключить.

СТО ЛЕТ - НЕ ВОЗРАСТ

Августа Дормидонтовна Ганина из деревни Шпилиха отметила свой столетний юбилей. Она неважно слышит, но в состоянии выйти на улицу и посидеть. Августе Дормидонтовне есть с кого брать пример - ее мать прожила 102 года. На подходе к столетию и А.А. Кошелева из деревни Потепалово Митенского сельсовета - у нее юбилей придется на 21 ноября.

"АЛЕША" ПОГИБ НА БОЕВОМ ПОСТУ

Частный магазин "Алеша" и одноименный молодежный бар, против которого в Устье поднялось народное ополчение, сгинули на боевом посту. Не получив разрешения на круглосуточную продажу спиртного, их владелец исчез в неизвестном направлении. Но вряд ли в этом помещении вновь разместится книжный магазин, нашедший крыло в универмаге.

НЕ ПО-СОСЕДСКИ

Администрация района пару лет назад вынуждена была отказаться от услуг автоколонны из Сокола. Причина, известное дело, долги. Решили устьяне сделать ставку на собственные автобусы. Они, летом переполненные, по нескольку раз в неделю ходят до главных населенных пунктов района и даже в Сокол. Но денежки теперь между Устьем и Соколом врозь. На сокольские автобусы, например, билеты не продаются - они ходят с кондуктором.

Районная же администрация Устья, которая арендует у местной "Сельхозтехники" автобусы, задолжала последней только за 2 месяца полсотни миллионов. Разборка возможна и между ними.

ШУЙСКОЕ

ВОЛЬНЫЕ КАЗАКИ МЕЖДУРЕЧЬЯ

Будто вымерло село Шейбута, центральная усадьба бывшего совхоза "Буденновец" (ныне маленьков ТОО, возникшее на руинах большого ТОО). Народ, видимо, сидел по домам и смотрел "Санта-Барбару". Во всяком случае на рабочих местах в ТОО "Буденновец", где сегодня десятка два работников, мы никого не застали: ни в мастерских, ни на опустевших полях и фермах, ни в закрытой столовой, ни в конторе, ни даже в магазине. "У них неномерованный рабочий день, - авторитетно заявила пожилая женщина, кивнув головой в сторону арендованной недавно под контору ТОО квартиры. - Могут прийти, а могут и нет. Ищите лучше по домам да на личных огородах".

Такой же совет дали и работники сельской администрации.

Кстати, в самом райцентре распорядок работы различных контор тоже, мягко говоря, вольный. В разгар рабочего дня подергаешь двери то одной, то другой - увы, заперты. Выясняется, что искать местных чиновников следует там же, где и жителей Шейбуты. Неплохо устроились!

Валерий ЛЯПИН.

ЦЕНОВОЙ ВЕКТОР

Средние розничные цены на продовольственные товары по состоянию на 19 июня (в рублях)

Наименование	Ед. изм.	Вологда	Череповец	Ярославль	Кострома	Киров	Архангельск
Говядина	кг	12857	13308	12583	9960	10275	15020
Свинина	-"-	12967	14558	13117	13050	12000	19640
Мясо птицы	-"-	8464	8207	9224	8286	8275	10767
Колбаса вареная	-"-	16429	17296	14575	17333	14303	20588
Колбаса полукопченая	-"-	22667	21298	20583	21375	18573	24929
Масло животное	-"-	17025	19760	17943	18625	15260	18094
Масло растительное	-"-	7673	6400	7167	7543	7050	7675
Молоко 2,5-3,5% жирности	литр	1694	1782	1822	1840	1800	3359
Сметана	кг	6304	5849	6980	7000	8260	11950
Яйца куриные	10 шт.	3529	3780	3450	3357	2967	3920
Сахар-песок	кг	3578	3500	3300	3524	3780	3960
Хлеб ржано-пшеничный	-"-	1500	1315	1429	1394	1492	1713
Хлеб и булоч. изд. из пшен. муки в/с	-"-	3467	3244	2685	3405	2500	3500
Хлеб и хлебобул. изд. из пшен. муки 1, 2 с	кг	2707	2651	2546	1918	2051	2500
Водка	0,5 л	7400	6890	6807	6000	7000	9850
Сигареты с фильтром	-"-	688	950	1083	950	871	967

За период с 13 по 19 июня в г. Вологде от 2 до 6 процентов подорожали полукопченая колбаса, яйца, чай, пшеничная мука, крупы, водка. Из овощей от 4 до 19 процентов стали дороже репчатый лук, свекла, морковь.

В г. Череповце отмечено повышение цен на пшеничную муку на 22 процента, соль - на 12%, репчатый лук - на 3%, вермишель - на 2 процента.

В областных центрах соседних регионов значительно возросли цены в Ярославле на пшеничную муку (на 47%); в Кирове - на морковь(на 49%), свеклу (на 43%), вермишель (на 35%), ржано-пшеничный хлеб (на 19%).

Цены на бензин во всех городах остались на уровне прошлой недели.

Областной комитет государственной статистики.

ОПЕРАЦИИ С ВАЛЮТОЙ

по данным вологодских банков на 23.06.95 г.

Банки	Телефон	Дол.США	Нем.марка	Фин.марка
«Вологдабанк»	2-30-53	4280/4700	3050/3350	1000/1100
«Скомбанк»	2-25-57	4400/4660	3250/3380	1010/1130
«Вологжанин»	5-14-42	4500/4750	3200/3500	1050/1155
«Бумеранг» (8236)3-92-25		4450/4700	3150/3450	1000/1100

СВЕТОФОР

Кирилловский район. На автодороге Ферапонтово-Окулово нетрезвый водитель не справился с управлением автобуса. Машина перевернулась. Водитель и три пассажира находятся в больнице.

Тарногский район. Водитель "Запорожца" сел за руль под хмельком и решил прокатиться с ветерком. Он и двое пассажиров госпитализированы.

Череповецкий район. Водитель машины "Жигули" на трассе Череповец - Белозерск, изрядно приняв спиртного, дал порулить своему приятелю, тоже нетрезвому. Баловство кончилось тем, что машина съехала в кювет, одна из пассажирок погибла, а трое получили травмы.

Вологда. На улице Чернышевского иномарка столкнулась с "газиком". Два пассажира погибли, а еще двое с травмами доставлены в горбольницу.

Грязовецкий район. Водитель "Жигуленка" из Калуги выехал на полосу встречного движения и столкнулся с "ГАЗ-53". В результате водитель и пассажиры "Жигулей" погибли.

Вологодский район. На дороге Вологда - Повенец "Москвич" столкнулся с КамАЗом. Водитель "Москвича" умер сразу, а пассажиры доставлены в больницу.

КРИМПРЕСС

ДУРМАН-ТРАВА СВЕЛА С УМА

Все больше сырья, используемого для изготовления наркотиков, выращивается непосредственно в области. В частности, из 33 килограммов наркотических веществ, изъятых милицией в первом квартале этого года, около 25 изготовлено на Вологодчине.

В области идет активная борьба с незаконным оборотом наркотических веществ. Число выявленных преступлений в минувшем году возросло почти на 60 процентов, изъято зелья - более чем в три раза, что составило без малого 160 килограммов. Подобные преступления имели место в 17 районах области, наибольшее их количество отмечено в Вологде и Череповце. В общей сложности разоблачена деятельность шести организованных группировок, в том числе в нынешнем году - двух.

Среди тех, кто привлечен к уголовной ответственности за подобные преступления, большинство - молодежь в возрасте от 18 до 30 лет, а также три десятка женщин и четверо несовершеннолетних. 34 женщины, около сотни подростков и десять детей числятся на учете в наркодиспансере за немедицинское употребление наркотиков и токсических веществ.

Виктор ЧИСТЯКОВ.

СИТУАЦИЯ

Нет, ребята, все не так, все не так, как надо...

Глубокой осенью прошлого года - в конце ноября - Вологодская таможня объявила войну АО "Заводское", выставив тому без предупреждения счет на 87 миллионов рублей. За каждый день просрочки платежа исчисляется пеня. В начале июня последовал еще один удар - на этот раз, как бы сказали боксеры, в солнечное сплетение: таможенники обложили акционерное общество 100-процентным штрафом.

Конечно, нынешнего читателя, тем более делового, не удивишь ни размерами санкций, ни тем более фактом их повсеместного приложения. Но здесь, как нам показалось, ситуация несколько пикантная, чем просто ситуация. И вот почему. В мае 1994 года на инвестиционных торгах, на которые областной фонд имущества выбросил акции АО "Заводское" (есть такое в Устье-Кубенском), победил подданный Австрийской Республики, бизнесмен из г. Фельдкирх Рудольф Швальд. Заплатив за 513 акций 513 тысяч рублей, он овладел 20 % уставного капитала акционерного общества и - в полном согласии с договором купли-продажи - стал официальным инвестором АО с минимальным вкладом в 108100 американских долларов. На что должны пойти "зеленые"? На стабилизацию производства и модернизацию оборудования, совершенствование технологии заготовок деловой древесины, на инфраструктуру, обучение и повышение квалификации специалистов.

Некоторое время спустя "Заводское" было зарегистрировано в Москве как предприятие с иностранными инвестициями, что по действующему законодательству сулило ему некоторые таможенные послабления.

Еще через некоторое время, уведомив предварительно Вологодскую таможню о своем существовании, заводчане задекларировали для ввоза часть предусмотренного инвестиционной программой оборудования. И ввезли с применением, как они полагали, дарованных Законом "Об иностранных инвесторах в РСФСР" таможенных льгот.

Но таможня, что называется, не дремала. Полистав подшивку ведомственных ЦУ, она нашла приложение к приказу Северо-Западного управления ГТК от 14 марта 1994 года, один из пунктов которого гласил, что уставный фонд формируется как из денежных вкладов, так и из имущественных, что обязательно фиксируется в уставе и учредительном договоре. Если имущественная доля не оговорена и отсутствует ее перечень, то льготы по таможенным платежам не могут быть предоставлены.

Правда, Государственная регистрационная палата при Министерстве экономики РФ, куда обратились за разъяснением заводчане, в специальном письме в Вологодскую таможню растолковала положение Закона иначе: в открытых акционерных обществах изменение состава акционеров не влечет за собой необходимость регистрации изменений в учредительных документах акционерного общества, а должно отражаться в реестре акционеров, выписка из которого представляется в регистрационный орган.

Не будем оценивать, чья юридическая закорючка толще, но отметим явное, лежащее на поверхности - различное, прямо противоположное толкование одного и того же закона. В практике, особенно последних лет, такое нередко случается. Чье "толмачество" ближе к оригиналу, есть ли у таможни веские основания лишать предприятие льготы и наказывать, обычно решает суд - арбитражный. А вот этическую сторону ситуации взялся прокомментировать заместитель главы администрации области Александр Шичков.

- Проблема инвестиций в данном случае решалась на уровне российского посольства, его первого советника, который и организовал нам встречу в палатах экономики двух регионов и палаты Австрии. Нам были заданы вопросы: как мы собираемся стимулировать иностранных инвесторов? Со своей стороны, австрийцы заверили нас, что будут самым внимательным образом относиться к любому предложению вологжан...

И вот ситуация, которую мы с вами обсуждаем. Мы из кожи лезем, чтобы заполучить инвестиции. Понимаю, можно что-то сделать не так, допустить неточности. Но, уверен, решать возникшие вопросы надо таким образом, чтобы не терять при этом лица области. Австрия - небольшая страна. Теперь представьте, что на одной из сессий Палаты экономики республики г-н Швальд доложит, как его приветили в Вологде. Да после этого ни один стоящий австрийский бизнесмен, что называется, не пошевелится. Не знаю, сколько пользы принесут штрафные сто миллионов, но вреда - на миллиарды.

Думаю, что таможне, тому же Гумарову Ивану Павловичу, стоило бы обсудить ситуацию, прежде чем рубить с плеча, чтобы и закон соблюсти, и интересами области не поступиться. Решается же проблема, как видите, в каком-то антагонистическом стиле, я бы сказал, пренебрежительно к инвестиционным стараниям администрации.

Конечно, будет дана оценка тому, что происходит, будет вестись поиск внутри области механизмов, форм единого подхода к решению проблемы. Времена всяких инструктивных писем прошли, есть законы, которые надо соблюдать. И все же не могу не отметить: мы сегодня понесли очень серьезный - и моральный, и информационный - ущерб. Никакими деньгами этот ущерб не оценить, последствия его, возможно, придется ощущать весьма долго...

Говоря об оценке, которая "будет дана" демаршу таможни, Александр Николаевич едва ли имел в виду вульгарное выкручивание рук. Реформы, да и общество не в том, как говорится, возрасте, чтобы за юридическое вольномыслие грозить административными розгами - ими ума не прибавишь. Убавить - можно. Есть более цивилизованные способы нахождения консенсуса - понимание первичности духа закона. А этот самый дух подсказывает, что в случае с заводчанами закон не стыкуется с реальностью, получается почти как по Высоцкому: нет, ребята, все не так, все не так, как надо. В самом деле, с какой стороны ни посмотреть на таможенное творчество, везде ущерб. Коллективу Усть-Кубинского предприятия, который было воспрянул надеждой и планировал в будущем году получить 20 миллионов рублей прибыли, а сейчас в случае уплаты штрафных вынужден пойти с сумой; поселку Устье, где на счету каждое рабочее место; району, в бюджетном решете которого одной дыркой станет больше; области, с которой, сделают вывод, нельзя вести сколько-нибудь серьезные дела; инвестиционному климату. А что взамен?

Евгений РАКИТИН.

БАНКРОТСТВО

Так хотелось дожить до рассвета

Коммерческий банк "Васкбанк", долгое время пребывавший в финансовой агонии, "почил в бозе". Как стало известно, областной арбитражный суд, объявив банк несостоятельным, открыл там конкурсное производство с тем, чтобы определиться с очередностью выплаты денег кредиторам.

Задолжав "по векселям" более восьми миллиардов рублей и лишившись центробанковской лицензии, "Васкбанк" больше уже не в силах что-либо предпринять. За него теперь будет думать конкурсный управляющий Владилен Ившин, которого на эту должность назначил арбитражный суд. Ранее г-н Ившин работал заместителем директора по экономике в " Вологдамелиорации", а после выхода на пенсию активно боролся за права вкладчиков "Васкбанка".

Александр ИЛЬИЧЕВ.

КРИМИНАЛ

Кому не спится в ночь глухую?

Вологда. Поздней июньской ночью неизвестные лица совершили нападение на два мебельных салона, принадлежащих фирме "Таня".

По свидетельству очевидцев, злоумышленники, разбив витрину в магазине по улице Панкратова, швырнули в зал несколько банок с бензином. Полыхнувший пожар повредил помещение с шикарной импортной мебелью, охранник торговой точки получил сильные ожоги.

На этом налетчики не успокоились. Через час они принялись за другой салон, но там успели поджечь только входную дверь, поскольку встревоженные бизнесмены сразу же кинулись к оставшимся трем салонам.

По-мнению директора пострадавшей фирмы Александра Тчанникова, ночными визитерами скорее всего были рэкетиры, предлагавшие до этого, так сказать, свои необременительные услуги.

Дмитрий МАЛКИН.

ПРЕЗЕНТАЦИЯ

"Курьер" прибыл, господа!

Вологодская торгово-промышленная палата (ВТПП) выпустила первый ежеквартальный информационный бюллетень "Курьер". Его презентация состоялась в Доме актера на расширенном заседании правления этой организации.

В сорокатрехстраничном издании предприниматели могут познакомиться с деятельностью и перспективами торгово-промышленной палаты, а также с размером членских взносов ВТПП. Кстати, именно за их неуплату из списка членов палаты были исключены пять организаций. Правда, эта операция не сказалась на численности рядов ВТПП, наоборот, в результате принятия в качестве ее членов десяти новых предприятий палата расширилась.

Андрей СОКОЛОВ.

ТАМОЖНЯ

ПРИГЛАШАЕМ К СОТРУДНИЧЕСТВУ

Вологодская таможня приглашает к сотрудничеству транспортные организации города в качестве таможенных перевозчиков.

Таможенным перевозчиком может быть созданное в соответствии с законодательством Российской Федерации предприятие, обладающее правами юридического лица.

Таможенный перевозчик может быть:

- зональным (в регионе деятельности одной таможни);
- региональным (в зоне деятельности нескольких таможен, подчиненных одному региональному управлению);
- общероссийским (на всей территории России).

Таможенный перевозчик вправе перевозить товары, находящиеся под таможенным контролем, без таможенного сопровождения и обеспечения уплаты таможенных платежей (залога товаров и транспортных средств, гарантии третьего лица, внесения на депозит причитающихся сумм). При перевозке подакцизных товаров это наиболее выгодный путь для экономии денежных средств предприятия.

Для осуществления деятельности в качестве таможенного перевозчика необходимо приобрести лицензию. Ее стоимость: в случае осуществления деятельности в качестве зонального таможенного перевозчика - в размере 5000-кратного установленного минимума месячной оплаты труда; в качестве регионального таможенного перевозчика - в размере 25000-кратного, в качестве общероссийского таможенного перевозчика - в размере 50000-кратного установленного законом минимума месячной оплаты труда.

Для приобретения лицензии необходимо представить документы, перечень которых вы можете узнать по адресу: г. Вологда, Советский пр., 115, 4-й этаж, каб. 29, отдел по контролю за доставкой товаров.

ПРЕСС-ЦЕНТР ГОСНАЛОГИНСПЕКЦИИ

Налоговый календарь

3 июля
истекает срок

- представления расчетов **по земельному налогу** за 1995 год;
- уплаты акцизов за III декаду июня для предприятий со среднемесячными платежами 100 тысяч рублей, исходя из фактических оборотов за каждую истекшую декаду;
- внесения в бюджет отчислений **на воспроизводство минерально-сырьевой базы** в виде авансового платежа за последнюю декаду июня в размере одной трети суммы налога, начисленного за предыдущий месяц, для предприятий со среднемесячными платежами более 10 миллионов рублей.

5 июля
истекает срок

- уплаты налога **на добавленную стоимость (НДС)** за третью декаду июня для предприятий со среднемесячными платежами более трех миллионов рублей;
- уплаты в Федеральный фонд **налога на реализацию горюче-смазочных материалов** за последнюю декаду июня для предприятий со среднемесячными платежами более 500 тысяч рублей.

10 июля
истекает срок

- уплаты налога **на добавленную стоимость** предприятиями связи за вторую половину предшествующего месяца.

Кто платит налоги на имущество?

Налог на имущество уплачивают все, кто имеет на территории Российской Федерации в собственности жилые дома, квартиры, дачные домики, гаражи и иные строения, помещения и сооружения, а также водно-воздушный транспорт, а именно, - моторные лодки, катера, вертолеты, самолеты.

Этот налог исчисляется налоговым ведомством по месту нахождения имущества с его инвентаризационной оценки. Ставка налога на имущество с 1995 года устанавливается Законодательным Собранием Вологодской области, но она не может превышать 0,1 процента от инвентаризационной стоимости строения, а в случае, если таковая не определялась, - от стоимости строений, помещений и сооружений, определяемой по обязательному страхованию исходя из оценки по состоянию на 1 января каждого года.

На сегодняшний день ставка налога утверждена в размере 0,1 процента. Плательщикам налога на имущество вручается платежное извещение с указанием сроков уплаты и суммы налога. Законодательством предусмотрено два срока внесения налога: не позднее 15 сентября и не позднее 15 ноября.

Освобождаются от уплаты налога на имущество:

- Герои Советского Союза и Герои Российской Федерации, лица, награжденные орденом Славы трех степеней;
- инвалиды I и II группы, а также инвалиды детства;
- участники гражданской и Великой Отечественной войн;
- лица вольнонаемного состава Советской Армии, Военно-Морского Флота, органов внутренних дел и государственной безопасности, занимавшие штатные должности в воинских частях, штабах и учреждениях, входящих в состав действующей армии в период Великой Отечественной войны;
- лица, получающие льготы в соответствии с Законом РСФСР "О социальной защите граждан, подвергшихся воздействию радиации вследствие катастрофы на Чернобыльской АЭС;
- лица, принимавшие непосредственное участие в составе подразделений особого риска в испытаниях ядерного и термоядерного оружия, ликвидации аварийных ядерных установок на средствах вооружения и военных объектах;
- члены семей военнослужащих, потерявших кормильца.

Не уплачивают налог на строения, помещения и сооружения:

- пенсионеры, которые получают пенсии в соответствии с пенсионным законодательством;
- граждане, уволенные с военной службы или призывавшиеся на военные сборы, выполнявшие интернациональный долг в Афганистане и других странах, в которых велись боевые действия;
- родители и супруги военнослужащих и государственных служащих, погибших при исполнении служебных обязанностей.

Все граждане, имеющие право на льготы, должны предоставить в налоговую инспекцию необходимые документы.

В случае несвоевременной уплаты налога взимается пени в размере 0,7 процента с суммы недоимки за каждый день просрочки.

Со всеми возникающими вопросами граждане могут обратиться в налоговую инспекцию.

Ольга БЕЛЯЕВСКАЯ,
главный налоговый инспектор ГНИ по Вологодской области.

АГРОСЕКТОР

КЛЕВЕРНОЕ ПОЛЕ

Вот чем, похоже, станет прирастать богатство вологодского села

Недавно группа специалистов-инженеров Вологодского молочного института во главе с Юрием Леонидовичем Геркулесовым смонтировала агрегат для поверхностного улучшения пастбищных угодий. Самодельная эта машина, проходя по выбитым скотам участкам пастбища, сможет разрыхлить поверхностный слой почвы и одновременно посеять семена трав. Таким образом, исключается, как это почти всякий раз было прежде, вспашка всего пастбища, его обработка, что, как вы понимаете, связано с большими затратами.

Специалисты областного комитета по сельскому хозяйству и продовольствию, отвечающие за внедрение научных разработок в производство, придают этой, казалось бы, не столь значительной технической новинке большое значение. Почему? Вот несколько условный расчет.

Гектар зернового поля, плохо заправленный органикой, что у нас теперь случается довольно часто, принесет молочной ферме в лучшем случае тысячу кормовых единиц. Гектар же клеверного поля даст кормов в два-три раза больше. Надо только своевременно скосить и убрать травы. Разумно ли, скажете, выращивать зерновые на не слишком плодородной ниве, затрачивая огромные средства и силы на многочисленные операции по обработке почвы, если это поле можно заклеверить и брать с него ежегодно корма при самых минимальных расходах? Вопрос, как вы понимаете, риторический.

Возможно, сегодня нет более актуальной задачи для селян, чем развитие клеверосеяния. Важность его для животноводства, для повышения плодородия земли признавали крестьяне и прежде, в том числе в дореволюционное время. В структуре посевов травы занимают и сегодня около сорока процентов площадей, но многие поля давних сроков пользования малоурожайны. Следовало бы вновь распахать и заклеверить, залужить их. Счет здесь, очевидно, пойдет на десятки тысяч гектаров. Где взять семена? Ныне заботливый агроном стремится купить их, несмотря на баснословные цены. Вологодская областная семстанция с осени прошлого года ищет поставщиков, и ей, кажется, повезло. Удалось завезти из соседних областей около 200 центнеров семян клевера. Это не так мало, учитывая норму высева. Уже в нынешнее лето намечается заклеверить значительные площади. А всего травы будут посеяны примерно на пятидесяти тысячах гектаров.

В заключение - маленький экскурс в недалекое прошлое. Знаете, на каких площадях селяне заготовляли грубые корма в послевоенное время? В области выкашивалось ежегодно более миллиона гектаров естественных сенокосов. Ныне их едва ли наберется двести-триста тысяч. Да и те не выкашиваются, зарастая помаленьку мелколесьем. Обычной литовкой теперь в хозяйствах не косят. Да и людей мало. Ныне мало кто поверит, что прежде вручную иные женщины выкашивали в день до гектара. Проблема возрождения методов хозяйствования наших отцов и дедов не столь проста, и тут придется поломать голову. Но вам теперь, наверное, ясен ответ на вопрос, почему себестоимость молочных продуктов так высока, и отчего прежде бывшее в почете во всем мире вологодское масло стало на международном рынке почти неконкурентоспособным. Причин тут несколько, но мы, думается, назвали одну из главных.

Виктор КОРОЛЕВ.

ЭКОНОМИКА: АНАЛИЗ, ПРОГНОЗЫ

РОССИЯ: ДВИЖЕНИЕ К РЫНКУ

Начало в № 41, 46

Есть еще одна существенная особенность российского рынка - его криминализация. Появились даже термины "криминальный капитал" как составная часть всего капитала страны, мафиозно-номенклатурный бизнес, отражающий определенную сторону, тенденцию развития рынка.

По данным Российской Академии наук, 55-60% капитала и 81-82% голосующих акций сегодня переходят или уже перешли в руки криминальных или иностранных структур. Согласно опубликованным сведениям МВД, организованные преступные группы контролируют 40 тысяч хозяйствующих субъектов, и в их числе 500 коммерческих банков. Ими используются около полутора тысяч собственных коммерческих структур, которые действуют легально. Здесь и вымогательство, и подавление конкурентов, и недобросовестная конкуренция, коррупция. Таким образом, бизнес все больше принимает криминальную окраску, что таит в себе реальную опасность появления латиноамериканской модели рынка с российской спецификой.

В процессе реформ, особенно реформы собственности, созданы основы рыночной экономики. Второй этап приватизации (денежный), его реализация имеет важное значение для становления цивилизованного российского рынка.

В ходе приватизации возник рынок ценных бумаг. Он занимает особое место во взаимосвязи с другими функциональными рынками - как бы возвышается над ними. Это тонкий инструмент воздействия, настройки, координации других функциональных рынков, в формировании единого рыночного пространства.

Может ли рынок ценных бумаг в настоящее время эффективно влиять на перераспределение капиталов, ресурсов в узловые точки экономики России с тем, чтобы вытянуть ее из кризиса, то есть быть локомотивом экономического роста? Вряд ли. Это еще неразвитый, нецивилизованный фондовый рынок. Завершилась только начальная стадия его формирования. Нет концепции развития, в частности, не создан механизм регулирования рынка ценных бумаг, недостаточна открытость.

Развитый фондовый рынок в цивилизованной экономике выступает как рынок капиталов. И его задачей является стабильное и эффективное перераспределение ресурсов между отраслями. А этого у нас пока еще не наблюдается. Следовательно, в России нет еще свободного движения капиталов по всем рынкам, их сегментам. А это зависит от функционирования рынка ценных бумаг. Вообще имеет место раздробленность и слабая состыкованность секторов финансового рынка (рынков акций, денежного и капиталов). А его сектор - рынок акций с позиций инвестиционной привлекательности находится в тяжелом состоянии. К тому же слабо развита инфраструктура фондового рынка, отсутствуют телекоммуникационные системы для современных методов продажи акций, хотя работа по созданию такой системы идет. Последнее означает, что фондовый рынок будет превращаться в более цивилизованный.

В результате скандалов с "МММ" и аналогичными "пирамидальными построениями" с ненадежными акциями пострадало огромное число акционеров, вкладчиков. Государство, особенно после "черного вторника", начинает принимать меры по регулированию рынка ценных бумаг и вообще в плане утверждения цивилизованных взаимоотношений на рынке. В этом аспекте представляется важным опубликованный в апреле 1995 года Закон "О государственном регулировании тарифов на электрическую и тепловую энергию в Российской Федерации". Это может явиться своеобразной настройкой механизма рынка - согласования интересов потребителей с интересами производителей не только через рыночное саморегулирование, но и одновременно через регулирующую роль государства.

В сложившихся условиях требуется разумное регулирующее вмешательство государства в развитие экономики прежде всего через экономические рычаги. Эта роль начинает вырисовываться по отношению к отдельным функциональным рынкам, но не ко всему рыночному пространству. Как показывает опыт развитых стран, не может быть "безгосударственно" рыночной модели, полностью либерализированных рынков. Возникает вопрос: а не следует ли обратиться нам к кейнсианской теории и практике регулирования переходной рыночной экономики? Тем более, что "правила игры" на нашем рынке проходят еще период становления.

Российская модель рынка создавалась под влиянием западных "советников" и без учета нашей специфики. Развивающийся ныне рынок России - это противоречивое и в то же время сложное образование с рядом взаимосвязанных тенденций, возможностей их реализации: во-первых, превращения дикого рынка в сырьевой придаток развитых стран; во-вторых, становления мафиозно-коррумпированного рынка; в-третьих, движения к социально-ориентированному рынку. Или, наконец, к оформлению такой модели, где все эти составляющие будут представлены в причудливом сочетании.

Путь к новой модели цивилизованного рынка потребует, возможно, усилий целого поколения. Будет ли сформирована социально-ориентированная рыночная система, зависит от наших действий в этом направлении.

Формирование рыночной экономики, - отмечал премьер-министр России Виктор Черномырдин, - требует решения целого комплекса задач. Это и структурная перестройка промышленности, и санация предприятий, и банкротство, и частная собственность на землю, и многое другое. Но именно такая комплексность наряду с текущим регулированием требует и программы действий на перспективу.

Итак, подведем некоторые итоги. Рыночные преобразования идут, но они еще в значительной мере поверхностны, зачаточны, неустойчивы. Не решен ряд глубинных проблем функциональных рынков, рынка в целом. Не сложился гибкий ценовой механизм. Российский рынок сегодня - это своеобразная модель первоначального накопления капитала и одновременно движение к современному рынку.

Леонид ЛЕТУНОВ,
доцент Вологодского государственного педагогического университета.

ПОСТАНОВЛЕНИЕ

ГЛАВЫ АДМИНИСТРАЦИИ ВОЛОГОДСКОЙ ОБЛАСТИ

от 09.06.95 N 353 **г. Вологда**

ОБ ИНВЕСТИЦИОННОЙ ДЕЯТЕЛЬНОСТИ

В соответствии с постановлением главы администрации области от 15.12.94 г. N 717 "Об инвестиционной деятельности" ПОСТАНОВЛЯЮ:

1. Утвердить Временное положение "Об областной межведомственной инвестиционной комиссии" (приложение N 1).

2. Ввести в состав межведомственной инвестиционной комиссии, утвержденной постановлением главы администрации области от 15.12.94 г. N 717, дополнительно:

Корзникова М.В. - председателя территориального фонда обязательного медицинского страхования Вологодской области

Меньщикову Т.В. - управляющего региональным отделением Фонда социального страхования РФ

Диева А.В. - председателя территориального фонда занятости

Чеканова В.А. - исполнительного директора государственного областного экологического фонда

Ноздрачева В.А. - председателя территориального дорожного комитета

Гусенкова Г.И. - зам. председателя комитета по промышленной политике и развитию предпринимательства администрации области

Вывести из состава комиссии:

Шичкова А.Н. - зам. главы администрации области, председателя комитета по промышленной политике и развитию предпринимательства администрации области

3. Утвердить Положение о порядке проведения конкурса инвестиционных проектов (приложение N 2).

4. Контроль за исполнением настоящего постановления возложить на заместителя главы администрации области **Пака А.А.**

Глава администрации области Н.М. ПОДГОРНОВ.

УТВЕРЖДЕНО
постановлением главы администрации области
от 09.06.95 N 353

Приложение N 1

ВРЕМЕННОЕ ПОЛОЖЕНИЕ об областной межведомственной инвестиционной комиссии

I. ОБЩИЕ ПОЛОЖЕНИЯ

1. Областная межведомственная инвестиционная комиссия (далее комиссия) образована постановлением главы администрации области от 15.12.94 г. N 717.

Комиссия, руководствуясь Указами Президента РФ от 17.09.94 г. N 1928 "О частных инвестициях в Российской Федерации" и от 17.09.94 г. N 1929 "О развитии финансового лизинга в инвестиционной деятельности", постановлением Правительства РФ от 29.09.94 г. N 1108 "Об активизации работы по привлечению иностранных инвестиций в экономику Российской Федерации", определяет основные направления региональной инвестиционной политики, координирует и активизирует деятельность по привлечению инвестиций в экономику области.

2. Персональный состав комиссии, определенный постановлением главы администрации области от 15.12.94 г. N 717 может измениться по предложению председателя комиссии соответствующим постановлением главы администрации области.

3. Комиссия является коллегиальным органом. Деятельность комиссии координируется главой администрации области (его первым заместителем).

4. Решения комиссии носят рекомендательный характер.

II. ЦЕЛИ И ЗАДАЧИ КОМИССИИ

1. Формирование целевых инвестиционных фондов области.
2. Определение объема, сроков и структуры инвестиций.
3. Координация и упорядочение инвестиционной деятельности.
4. Согласование областной инвестиционной программы.
5. Разработка предложений по финансовому участию области в реализации частных инвестиционных проектов.
6. Подготовка предложений по созданию и работе инвестиционных компаний, выступающих гарантом иностранных и общественных инвесторов, агентств или фондов по страхованию иностранных инвестиций.

III. ПРАВА КОМИССИИ

Комисия по поручению главы администрации области вправе:

1. Участвовать в государственном регулировании инвестиционной деятельности.
2. Осуществлять оперативный контроль за реализацией инвестиционных проектов
3. Принимать участие в разработке условий пользования землей и другими природными ресурсами.
4. Рекомендовать условия приватизации с использованием иностранных инвестиций, а также устанавливать дополнительные требования по представляемым инвестиционным проектам.
5. Принимать участие в экспертизе проектов, а в случае участия иностранных инвесторов - осуществлять экспертную оценку проектов.
6. Согласовывать в установленном порядке протоколы об итогах инвестиционного конкурса, публиковать в органах печати сообщения о победителях конкурса.
7. Утверждать по представлению организатора конкурса состав конкурсной комиссии и ее председателя.
8. Рассматривать вопросы конверсии оборонных предприятий.
9. Оказывать помощь в защите прав инвесторов, в подготовке рекомендаций по установлению налоговых и таможенных льгот.
10. Привлекать комитеты и управления администрации для рассмотрения вопросов, связанных с инвестициями и инвестиционной деятельностью.

IV. ПОРЯДОК РАБОТЫ КОМИССИИ

1. Комиссия осуществляет свою деятельность в полном составе один раз в месяц.
2. Секретарями комиссии являются помощники председателя комиссии и его заместителя.

УТВЕРЖДЕНО
постановлением главы администрации области
от 09.06.95 N 353

Приложение N 2

ПОЛОЖЕНИЕ О ПОРЯДКЕ ПРОВЕДЕНИЯ КОНКУРСОВ ИНВЕСТИЦИОННЫХ ПРОЕКТОВ

I. ОБЩИЕ ПОЛОЖЕНИЯ

1. Положение разработано в соответствии с Законами РФ "Об инвестиционной деятельности в РФ", "Об иностранных инвестициях в РФ", Указом Президента РФ N 1228 от 17.09.94 г., "О частных инвестициях в РФ", постановлением администрации Вологодской области от 15.12.94 г. N 717 "Об инвестиционной деятельности" и регулирует порядок проведения конкурсов инвестиционных проектов (далее конкурс).

2. Положение определяет порядок организации и проведения конкурсов, условия участия в них участников, порядок рассмотрения их заявок, критерии выбора победителей конкурса, процедуру утверждения принятого решения.

3. Конкурс представляет собой способ подбора на конкурсной основе объекта инвестирования - высокоэффективных проектов, связанных в первую очередь с развитием точек роста экономики области, определенных областной инвестиционной программой.

4. Критерием (критериями) выявления победителя конкурса могут быть объем, сроки, структура предлагаемых инвестиций и другие показатели, установленные организатором конкурса.

II. ОСНОВНЫЕ ОПРЕДЕЛЕНИЯ

5. Организатором проведения конкурса является комитет по управлению имуществом Вологодской области.

6. Участники конкурса - физические лица, а также юридические лица, в уставном капитале которых доля государства не превышает 25 %

7. Заявка - комплект документов, который включает в себя: инвестиционный проект и бизнес-план (технико-экономическое обоснование) с соответствующими заключениями государственной экологической экспертизы, государственной вневедомственной, независимой экспертизы или экспертной группы комитета по промышленной политике и развитию предпринимательства, территориального агентства Федерального управления по делам о несостоятельности (банкротстве) в Вологодской области.

По проектам, в которых предусматривается привлечение иностранных инвестиций, необходимо представить заключение областной межведомственной инвестиционной комиссии;

- решение собрания акционеров (учредителей) либо другого правомочного органа управления юридического лица о согласии на внесение инвестиций в реализацию проекта.

8. Конкурсная комиссия - орган, созданный организатором конкурса для его проведения и определения победителя.

9. Конкурс проектов проводится в виде закрытого тендера - предложения участников подаются в запечатанном виде.

III. ФОРМИРОВАНИЕ КОНКУРСНОЙ КОМИССИИ

10. Организатор проведения конкурса формирует конкурсную комиссию, состоящую из 5 человек. В состав комиссии входят представители комитетов по управлению имуществом, по промышленной политике и предпринимательству, финансовых органов, областной межведомственной инвестиционной комиссии.

Представители действуют на основании надлежаще оформленной доверенности.

11. Состав конкурсной комиссии и ее председатель утверждаются областной межведомственной инвестиционной комиссией по представлению организатора конкурса.

12. Конкурсная комиссия самостоятельно разрабатывает и утверждает регламент своей работы. Решение принимается простым большинством голосов от общего числа членов конкурсной комиссии. В случае равенства голосов председатель конкурсной комиссии имеет право решающего голоса.

13. Конкурсная комиссия:
- организует в установленном порядке публикацию информационного сообщения о проведении конкурса;
- принимает и регистрирует заявки претендентов на участие в конкурсе проектов;
- уведомляет письменно претендента о признании его участником конкурса либо об отказе в признании участником конкурса;
- определяет победителя конкурса, исходя из условий конкурса и критериев выявления победителя;
- подписывает протокол о результатах конкурса и передает его в областную межведомственную инвестиционную комиссию на утверждение;
- публикует информацию об итогах конкурса

IV. ОБЪЯВЛЕНИЕ КОНКУРСОВ

14. Конкурсная комиссия доводит до потенциальных претендентов информацию об условиях конкурса инвестиционных проектов.

Состав информации, включаемой в объявление, определяется организатором конкурса и зависит от требований областной инвестиционной программы.

15. Информация включает следующие сведения:
- наименование организатора конкурса;
- адрес конкурсной комиссии и контактный телефон;
- наименование и местонахождение объекта инвестирования;
- сведения о порядке проведения конкурса;
- характеристика объекта;
- условия конкурса и критерий (критерии) выбора победителя;
- окончательный срок приема заявок, предложений и других документов на участие в конкурсе;
- дата, время и место проведения конкурса;
- сроки объявления победителя торгов;
- любая другая информация по решению организатора.

16. Объявление должно быть опубликовано не менее, чем в одном периодическом издании: газетах "Красный Север", "Губернские новости" не менее, чем за 60 дней до проведения конкурса

V. УСЛОВИЯ УЧАСТИЯ В ИНВЕСТИЦИОННЫХ КОНКУРСАХ

17. К участию в конкурсе допускаются граждане, юридические лица, доля государства в уставном капитале которых составляет не более 25 %, а также иностранные инвесторы, своевременно подавшие заявки на участие в конкурсе и другие необходимые документы.

18. Прием заявок заканчивается в установленный день и час.

19. Заявки, поступившие после установленного срока, не рассматриваются. Дата поступления заявки определяется датой регистрации в комитете по управлению имуществом.

Не допускаются к конкурсу претенденты:
- структуры которых находятся в стадии реорганизации, ликвидации или банкротства, либо ограничиваемые в правовом отношении с действующим законодательством;
- сообщившие о себе ложные сведения;
- не представившие необходимые документы, а также надлежащие гарантии (банка, кредитного учреждения, страховой организации) в отношении выполнения финансовых обязательств.

20. Претенденты вправе обратиться в конкурсную комиссию с просьбой о продлении срока представления заявок. В случае согласия комиссии условия о продлении срока распространяется на всех претендентов.

21. Претендент может отозвать свою заявку, о чем письменно уведомляет комиссию. Отзыв регистрируется организатором конкурса.

22. Право на участие в конкурсе имеют проекты, по которым инвестор вкладывает не менее 80 % собственных и заемных средств, включая иностранные инвестиции. При этом собственные средства инвестора (акционерный капитал, прибыль, амортизация) должны составлять не менее 20 %.

23. Срок окупаемости представляемых проектов, рассчитанный на основе методических рекомендаций по оценке эффективности инвестиционных проектов и их отбору для финансирования, утвержденных Госстроем России, Минэкономики РФ, Министерством финансов РФ, Госкомитетом по промышленной политике 31 марта 1994 года N 7-12/47, не должен превышать, как правило, двух лет.

24. По проектам, в которых предусматривается привлечение иностранных инвестиций, областная межведомственная инвестиционная комиссия вправе устанавливать дополнительные требования к представленным проектам.

VI. ПОРЯДОК ПРОВЕДЕНИЯ КОНКУРСОВ

25. Конкурсная комиссия рассматривает представленные участниками проекты, исходя из критериев выявления победителя.

26. При выборе победителей конкурса основными критериями являются:

1) Репутация инвестора, состоятельность, ответственность и готовность выполнить взятые обязательства;

2) Привлекательность инвестиционного проекта в части рентабельности, объема предлагаемых инвестиций, сроков окупаемости;

3) Контролируемость инвестиционного проекта в процессе реализации.

Приоритет при этом будет отдаваться инвестиционным проектам, обеспечивающим выполнение областной инвестиционной программы, краткие сроки окупаемости и выпуск конкурентоспособной на мировом рынке продукции (работ, услуг).

27. Инвестор победившего по конкурсу проекта имеет право выбора следующих форм участия области в финансовом обеспечении проекта:

а) предоставление льготного кредита из средств целевого инвестиционного фонда области на срок не более 24 месяцев.

Размер процентной ставки, установленный администрацией области, сообщается инвесторам перед проведением конкурса в информационном сообщении, публикуемом в областной печати;

б) предоставление государственных (областных) инвестиционных ресурсов на условиях закрепления в государственной собственности области части акций создаваемых акционерных обществ.

Размер пакета акций, закрепляемых в собственности области, а также год их реализации определяются администрацией области.

28. После ознакомления с представленными предложениями в срок не более 10 календарных дней каждый член конкурсной комиссии составляет письменное заключение с обоснованием собственного выбора.

Решение о победителе конкурса принимается председателем конкурсной комиссии на основании заключений членов конкурсной комиссии.

29. В итоговом протоколе содержится заключение конкурсной комиссии по следующей форме:
- состав конкурсной комиссии;
- сведения об участниках конкурса;
- предложения участников конкурса;
- письменные заключения членов конкурсной комиссии с обоснованием выбора;
- наименование победителей конкурса;
- наименование или/и краткое описание проекта;
- сумма государственных инвестиций. К проекту прилагается подготовленный конкурсной комиссией проект письма победителю конкурса с уведомлением о принятии его проекта и приглашением прибыть для подписания договора об инвестировании.

Указанный протокол и документы представляются для согласования в областную межведомственную инвестиционную комиссию.

30. Итоговый протокол утверждается организатором проведения конкурса.

Организатор проведения конкурса публикует в областной печати в течение 30 календарных дней после утверждения итогового протокола информацию о победителе конкурса.

31. Конкурсная комиссия объявляет конкурс несостоявшимся в том случае, если в конкурсную комиссию не поступило ни одного предложения, а также в случае, если представленные проекты не удовлетворяют всем условиям конкурса.

Конкурсная комиссия составляет протокол о признании конкурса несостоявшимся и представляет его в областную межведомственную инвестиционную комиссию

32. При наличии нескольких альтернативных проектов, обеспечивающих достижение разными средствами одинаковых результатов, комиссия организует экспертизу, в результате которой определяется наиболее перспективный вариант.

33. В случае, если физическое или юридическое лицо является единственным участником конкурса, он объявляется победителем конкурса только в том случае, если представленный проект соответствует критериям, установленным организатором проведения конкурса.

VII. ЗАКЛЮЧЕНИЕ ДОГОВОРА И ОФОРМЛЕНИЕ ПРАВ СОБСТВЕННОСТИ

34. Между организатором проведения конкурса и победителем конкурса заключается инвестиционный договор.

35. В течение 10 дней после утверждения договора глава администрации принимает постановление о выделении средств из целевого инвестиционного фонда на финансирование указанного проекта.

36. Договор о внесении инвестиций включает в себя следующие разделы:
- наименование объекта инвестиций и его местонахождение;
- условия инвестиционного проекта: объем инвестиций, срок инвестиций и т.д.;
- сведения о победителе конкурса;
- обязательства сторон по целевому использованию государственных средств, в т.ч. обязанность перечисления средств из бюджета на соответствующий отдельный бюджетный счет предприятия-инвестора; по распределению собственности между государством и частным инвестором;
- другие условия, устанавливаемые по соглашению сторон.

37. В случае отказа победителя от заключения договора право на заключение договора предоставляется участнику, предложившему предыдущий по величине объема инвестиций, сроку инвестиций и другим показателям инвестиционный проект.

В этом случае в итоговый протокол вносятся соответствующие изменения.

38. Инвесторы, вложившие свои средства в реализацию проекта, приобретают право собственности на созданные или реконструированные объекты пропорционально доле вложенных средств.

VIII. НЕДЕЙСТВИТЕЛЬНОСТЬ СДЕЛОК И ОТВЕТСТВЕННОСТЬ СТОРОН

39. Споры о признании результатов конкурса недействительными рассматриваются арбитражным судом в порядке, установленном законодательством РФ.

ПОСТАНОВЛЕНИЕ

ГЛАВЫ АДМИНИСТРАЦИИ ВОЛОГОДСКОЙ ОБЛАСТИ

от 09.06.95 N 345 **г. Вологда**

О ЦЕЛЕВОМ ВЫДЕЛЕНИИ СРЕДСТВ

В целях своевременной и качественной подготовки объектов жилищно-коммунального и энергетического хозяйства к работе в зимний период, приобретения топлива, специализированной техники и во исполнение постановления администрации области от 20.04.95 N 250 "О подготовке жилищно-коммунального и энергетического хозяйства области к работе в осенне-зимних условиях 1995-1996 гг" ПОСТАНОВЛЯЮ:

1. Финансовому управлению администрации области в срок до 01.07.95 выделить на первом этапе администрациям городов и районов области, мэрии г. Череповца, ГГП "Вологдаоблжилкомхоз" на подготовку объектов жилищно-коммунального и энергетического хозяйства, областных учреждений социальной сферы, приобретение топлива и спецтехники целевым назначением с открытием спецсчетов 30 млрд. рублей согласно приложению.

2. Главам администраций городов и районов области, мэру г. Череповца обеспечить целевое финансирование первоочередных мероприятий по подготовке к предстоящей зиме

3. Рекомендовать ГГП "Вологдаоблжилкомхоз" (Литинский В.Г.) централизованное приобретение спецтехники и топлива произвести с ограничением наценки до 3-х процентов.

4. Контроль за исполнением постановления возложить на заместителей главы администрации области Упадышева Б.В. и Суворову Г.А.

Глава администрации области Н.М. ПОДГОРНОВ.

ПОЗДРАВЛЕНИЯ

За большой личный вклад в развитие дома-интерната и в связи с 50-летием со дня рождения Почетной грамотой администрации области награждена **ВАСИНА Лариса Григорьевна** - директор Череповецкого дома-интерната для престарелых и инвалидов № 2.

За личный вклад в развитие жилищно-коммунального хозяйства района, долголетний добросовестный труд Почетной грамотой администрации области награжден **МИТИН Николай Иванович** - директор управления жилищно-коммунального хозяйства Вытегорского района.

ИЗ НОМЕРА В НОМЕР

Ирина Васильева

ЦЕЛИТЕЛЬ ПРОТИВ РАКА

• Начало в №№ 11-47.

Я помню, как меня, восьмилетнюю, сбил велосипедист, я ударилась затылком об асфальт так, что потеряла сознание. И очень скоро заболела жесточайшей свинкой - паротитом, ангины стали регулярными, болели уши, насморк начинался осенью и кончался летом. А от больного горла, как сель с гор, спустился поток болезни в легкие. И на территории легких появились очаги и отеки. Мама мне ставила банки и горчичники без конца, помогало слабо. Распухали и хрустели суставы рук, болели колени. Вдобавок ко всему, именно тогда опустились почки. Господи, если бы кто знал, подсказал, полечил и научил тогда, в моем голодном коммунальном детстве!.. Мы жили на четвертом этаже дома с высоченными потолками, и воду нужно было носить снизу, наверху она не шла. Я была сильной девочкой и хватала по два ведра. А летом поливала огород у бабушки, у крана была очередь, и я сразу брала четыре ведра: пронесу первые немного, вернусь за вторыми двумя. Вылью - и бегом снова за водой, не жара была - пекло.

Неудивительно, что в Питере пришлось мне услышать от врачей не совсем приятные слова. Особенно усердствовала престарелая профессорша - она показывала на меня костлявым пальцем и говорила студентам: "Типичный случай! (Дальше по латыни) .. Резать, резать немедленно! И желательно все убрать!" А зав. отделением вразумлял, взывая к моему аспирантскому рассудку: "Если сейчас не сделать операцию, рак вам гарантирован. Впрочем, вот монография, читайте сами". И я, замирая от страха, прочла холодные строки о том, что перерождение наступает в ... процентах случаев. Ушла я тогда из сияющей клиники с белым кафелем и острыми, наточенными специально для меня ножами. Ушла, унося с собой старую боль и новый страх, порожденный строками из ученой книжки.

Я купалась в море, вопреки советам "не плавать, не шить на ножной машине, не бывать на солнце, ограничить двигательную активность", загорала дочерна, но на машине не шила - исключительно по причине неумения. И занималась йогой. С йогой меня познакомил друг - он показал мне павлин и наули, стойку на голове и кузнечик, складной ножик, кобру и мертвую позу. Все я сделала сразу и вдруг, как будто всю жизнь умела. Главное, что в йоге мне пришлось по душе, это какое-то лазерное сосредоточение сознания. Мне это нравилось еще в детстве, когда нужно было остановить дождь: мысль, желание, воля концентрируются в одной точке, в одном луче. Угадывала кости в домино, гадала по руке. Чтобы ощущать это состояние и не растерять это умение, я даже стрельбой три года занималась... А в йоге нужно было концентрироваться не на облаке или мишени, а на больной области тела, выделенной упражнением. Я говорила со страстью, с каким-то неистовством: "Буду здорова!" Моя боль приходила все реже и реже, пока совсем не ушла. Но прогнать ее одна йога, наверное, не смогла бы.

Дело в том, что примерно в это время мой маленький сын подобрал во дворе бездомного пушистого котенка. Через неделю на коже сына появился лишай. Пошли к врачу, врач назначил гормональный препарат. И крепенький стройный малыш за три месяца, пока меня не было, превратился в настоящую бочку! Жир собирался складками на животе, на шее, щеки округлились, глаза заплыли... Господи, как я старалась! Сама высохла, как вобла, бегая в жару по склонам, а ему - хоть бы хны. Эндокринолог назначил лекарство - друзья прислали мигом. Не помогает! Мама его жалела - только я за дверь - они вареники с вишнями лепят... А мальчишки - народ жестокий: "Жиркомбинат! Кабан! Эй, жирный!" Нужно было что-то делать.

И удача улыбнулась мне: мы попали на прием к профессору Биличу. Он посмотрел сына, попросил его выйти и сказал мне: "Вам поможет только полный голод. Ничего мучного, сладкого, жирного. Сделайте творог из таллинского кефира. Капусту, огурцы и яблоки не ограничивайте, иногда - отварное постное мясо или рыбу. Два яйца в неделю. Немного картофеля, лучше запечь в духовке. Можно два кусочка черного хлеба в день. Обязательно - витамины. Уберите из дома всю вкусную еду". - А это зачем? - удивилась я. "То есть как - зачем? Вы осознаете, что такое терпеть голод, когда рядом конфеты и печенье? Я не думаю, что найдется семилетний ребенок на свете, который это вынесет!" Я предложила спросить нашего героя. Когда он вошел, профессор, как взрослому, рассказал ему, что следует делать. Малыш ответил: "Ничего не надо убирать, ведь наши друзья приходят". Когда мы вышли на улицу, я сказала: "Ну, ты - гигант! Не бойся, я буду есть то же, что и ты". И начался наш голодный марафон. Для гостей были вафли и конфеты, но мы к ним не прикасались. О чем речь! Вот наш обед на двоих:

небольшую головку капусты разрезать на четыре части и опустить в кипящую подсоленную воду. На сковороде растопить чайную ложку сливочного масла и всыпать столовую ложку сухарей, размешать. Вынуть капусту и даже не обвалять, а смазать сухарями, посыпать зеленью. Обязательно положить на красивые тарелки, отрезать по кусочку, радуясь цвету, аромату, вкусу пищи.

А вот ужин:

брикет обезжиренного творога (250 г) залить обезжиренным кефиром, положить чайную ложку смородины с сахаром. Можно добавить ломтик черного хлеба. Сок.

Прошло четыре года такой жизни. Сын сбросил весь лишний вес, но ели мы почти так же. Мы оба убедились, что все нормально - рост, развитие, самочувствие. И тут я получила приглашение из Польши. Взяв в университете неделю в счет отпуска, я приехала к дяде. "Ты на месяц?" "Нет, на неделю, работы много". "Не говори глупости, поедешь через месяц, я тебе уже заказал билет. Мой друг тебе даст международный больничный лист". Приезжаем к врачу. Он спрашивает: "Что вы хотите, чтобы я вам здесь написал?" И я, похолодев от страшной памяти, продиктовала ему свой ленинградский диагноз. Возвращаюсь домой и показываю свой красно-сине-голубой лист с водяными знаками в подтверждение того, что оч-чень сильно болела. Мне говорят: "Принесите чего-нибудь попроще, попривычнее". В поликлинике ознакомились с диагнозом, удивились, что у меня нет даже карточки и назначили консилиум. Являюсь. Мне мягко объясняют, что все настолько серьезно, что необходимо обследование. Потом осматривают и говорят: "Признайтесь, это - липа. У вас нет и не может быть ничего подобного! Вы совершенно здоровы". У меня полились слезы, я им все рассказала. Они выписали мне настоящий больничный лист и попросили вести с ними занятия. Ладно! На первую встречу пришли все врачи. Я стояла на голове и убеждала их в пользе голодания... На вторую - примерно половина, на пятую - одна, и та в конце занятия извинилась за то, что в следующий раз прийти не сможет... Рано, рано еще было!

БЫЛИ БЫ КОСТИ И КОЖА...

О влиянии тимуса на щитовидную железу можно судить опосредственно. Известно, что С-клетки щитовидной железы и паращитовидных желез производят у человека и животных гормон кальцитонин. Он регулирует обмен кальция и фосфора в организме, благотворно влияет на соединительную, костную и мышечную ткань, препятствуя выходу кальция из клетки. Выяснилось: нормально работающий тимус поддерживает щитовидный комплекс, а тот уже обеспечивает выработку кальцитонина. При восстановлении до нормы функции иммунной системы быстро нарастает концентрация в крови и кальцетонина. Улучшаются связи и энергетика клетки за счет увеличения кальциевой проницаемости клеточных мембран. Фибробласты соединительной ткани вырабатывают коллаген высокого качества, он формирует тонкие короткие и прочные пучки, придавая упругость и эластичность коже. В таких условиях Т-лимфоциты кожи отлично взаимодействуют с макрофагами. Кожа вырабатывает свои пептидные иммунные белки. Они активизируют "разборку" отслуживших и дефектных пучков инертного коллагена. В кости кальцитонин тормозит деятельность остеокластов (клеток, разрушающих кость), стимулирует работу остеобластов (клеток, формирующих кость), обеспечивает прочность и упругость кости сохранением ее органической основы - коллагена. Костный мозг не только генерирует клетки крови, но и создает свой иммунный белок, поступающий в кровь. В мышечной клетке обязательно должен быть в достаточном количестве кальций. Ведь двигательный импульс принимают именно ионы кальция, запуская сложную биохимическую реакцию. Хорошо работающие мышцы замечательно подпитывают аккумуляторы мозга.

• Продолжение следует.

МЫ - НЕ РОБИНЗОНЫ

Всякое ремесло объединяет людей

Репортаж Юрия Александрова.
Фото Владимира Николаева и Ивана Свирского

Джозеф Норт, видный американский публицист, размышляя вслух о современной литературе и искусстве, высказал, очевидно, справедливую мысль.

«Читая романы или смотря голливудские ленты, - говорит Норт, - мы погружаемся в мир, во многом искусственный, хотя яркий и увлекательный. В нем люди, не обремененные материальными заботами, не знающие нужды, путешествуют, предаются любви, наслаждениям. В этих произведениях есть все: секс, наркотики, насилие - все, кроме скучной прозы буден. Порой в этом видят чуть ли не зеркало современного процветающего мира. По существу же бытие подавляющего числа людей иное. И главным для них остается в конце концов то, что оказывается за пределами романов и киновидеоэкрана. Это их труд».

Человеческая река, питающая реку Времени, вечна, неиссякаема. Работа, неважно какая, сопровождает нормального человека всю сознательную жизнь, несмотря на то, что изначальный выбор может быть удачным и неудачным, а сама работа любимой и нелюбимой. Психология труда познана и осознана обществом недостаточно. Фабула усиленно навязывавшегося многим поколениям жителей страны Советов горьковского романа «Мать», как и его основные действующие лица, отнюдь не свидетельствуют о высоком человеческом «Я». В то же время труд прачки достоин такого же уважения, как бремя, взваленное на себя Президентом, весь вопрос в том, как они делают дело, за которое взялись? С мастерством и вдохновением или на уровне подмастерьев?

«Отверженным быть лучше, чем блистать и быть предметом скрытого презренья», - говаривал Уильям Шекспир. Мы не робинзоны и давно не живем уже натуральным хозяйством. Жизнь построена на разделении труда и на объединении усилий тысяч, миллионов людей, на так называемой трудовой кооперации. Я работаю на тебя, а ты вносишь нечто материализованное в мой быт, жизнь от рождения до погребения. Все, что было до нас, есть сегодня и будет завтра, зависит от того, насколько надежно и добросовестно притерты шестеренки в сложнейшем механизме общественных отношений. Работа не за страх, а за совесть - мерило уважения, которым платят люди настоящему мастеру, что в сущности даже дороже денег.

Труд людей, разных, незнакомых, мгновения их жизни и работы, подсмотренные фоторепортером, скорее всего можно назвать сплавом интереса и совести. Угощать людей баранками столь же приятно, как сбивать для них масло или учить несмышленышей, у которых все еще впереди. Толково наточить плотницкий топор да еще уметь срубить дом столь же трудно, как играть на трубе или отвечать за жизнь, доверенную твоим рукам.

Перед вами - земляки, известные только ближним или окружающим их на работе. Они не мелькают на экранах телевизоров, не бьются в очередях за право глаголить прописные истины или туманно рассуждать о будущем России. Они просто делают свое дело, свою работу и надеются, что вы точно так же, с радением и добросовестностью, сделаете ее для них.

Наверное, у каждого из наших героев есть жизненные, личные проблемы. Наверное, как все смертные, они по-человечески устают от своей работы и мечтают о часах отдыха, минутах, проведенных наедине с самим собою. Однако, и это главное, своим трудом и руками они толкают реформы вперед, хотя на пядь, но к жизни, достойной человека. И потому лично нам они симпатичнее вознесенного на верх общественной пирамиды их же руками чиновничьего люда. Почему-то, кстати, так быстро забывающего, откуда он родом и где его корни.

Прав все-таки мудрец Антуан де Сент-Экзюпери, утверждавший, что «величие всякого ремесла, быть может, прежде всего в том и состоит, что оно объединяет людей: ибо нет ничего в мире драгоценнее уз, соединяющих человека с человеком».

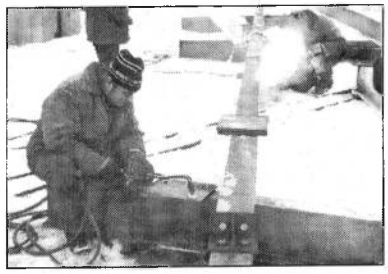

ЛИЧНЫЙ ВЗГЛЯД

КУДА НЕСЕТ НАС РОК СОБЫТИЙ?

С корреспондентом газеты "Вашингтон пост" Дэвидом Рэмником мы стояли на пригорке и смотрели на крохотный клочок земли, только что выделенный мне под дачу. Незавидный участочек: болотные кочки да рыжие проплешины глины. Но чувствовал я себя счастливым землевладельцем и гордо пообещал:

- Через пять лет здесь будет сад.

Теперь через пять лет вспоминаю об этом вовсе не для того, чтобы подвести итог своей бурной деятельности на дачной ниве. Меня вдруг поразила мысль: с тех пор будто целая вечность прошла! Тогда не было еще августовского путча и распада СССР, штурма "Белого дома" и войны в Чечне... За пять лет сменилась эпоха. Спираль истории, непостижимым образом совершив вираж, перенесла нас из "развитого социализма" без промежуточных станций прямо в "недоразвитый капитализм".

С пригорка моей дачи хорошо смотрелись силуэты Вологды. Четко виднелись верхние этажи зданий облсовета и обкома КПСС. Мне они казались тогда мощными белыми кораблями, плывущими среди волн-облаков единственно верным курсом. Думалось, что нет силы, способной свернуть их с пути. Неужели всего пять лет минуло? Кстати, почему я назвал Дэвиду именно этот срок? Ах, да! Наверное, потому, что мы тогда мерили время пятилетками. Даже свою личную жизнь. Ловлю себя на мысли, что теперь думаю о многом иначе, чем в ту пору. Хотя говорят, будто убеждения труднее всего поддаются изменению. Значит, что-то грандиозное стряслось вокруг нас и в наших душах.

Новернемся к приезду Дэвида. Первым делом я рассказал ему о злоключениях его земляка, корреспондента журнала "Ньюсуик" Эндрю Нагорски, побывавшего в Вологде чуть раньше. Тот рискнул съездить в Сокол, хотя в командировочном удостоверении, заверенном в МИДе, значилась только Вологда. Проступок по тем временам небезобидный: Сокол еще не был распахнут для иностранцев. Конечно, на полпути автобус остановили и составили протокол. Правда, Эндрю отпустили с миром - по стране уже шагала перестройка, но неприятности могли ожидать его в Москве. Ведь в Вологде он "прокалывался" и раньше. Приезжая сюда еще до перестройки, был "уличен", как писала даже центральная пресса, в том, что фотографировал замусоренные задворки, а не исторические памятники, задавал прохожим "провокационные", как тогда говорили, вопросы.

Неприятно, что с гостем редакции случались такие истории, но меня тогда порадовала бдительность наших служб. Я представил, как гаишник, войдя в сокольский автобус, безошибочно ткнул жезлом в респектабельного, вальяжного американца и зычным голосом скомандовал: "Выходи, господин хороший!" Теперь же думаю: ну какие секреты мы так бдительно охраняли в Соколе с его единственным предприятием военного ведомства - ДОЗ-21, выпускавшим ящики для патронов и сборно-щитовые казармы? Кстати, сейчас здесь официально обосновались немцы, помогают внедрять новые технологии и никаких секретов, естественно, не увидели и впомине. Тем более, не было их на замусоренных задворках Вологды.

К моменту приезда Дэвида Рэмника наша перестройка, как говорили тогда, "шагнула вширь и вглубь". И все же, чтобы не наступать на те же грабли, я пообещал Дэвиду свое содействие:

- Лучше сделаем так: захочешь где-то побывать - скажи мне. Поедем вместе.

Дэвид сразу попросил показать самый бедный район города. Вот тебе на! У нас вроде не было специальных районов для знати и бедняков. Куда же везти? Решил показать старую деревянную часть Заречья. Там по крайней мере на фасадах особняков хоть видны порой следы былой красоты. Но едва мы оказались в Заречье, как вместе с первой весенней травкой "брызнула" в глаза неухоженность, запущенность района. Кучи мусора, только что вытаявшие из-под снега, попадались в самых неподходящих местах.

Дэвид попросил остановиться, чтобы зайти в один из домов. Но только мы приблизились к дверям первого попавшего особняка, как словно из-под земли выросли три дюжих молодца. Представились почему-то работниками угрозыска. Пришлось объяснять, кто мы и что здесь делаем. Парни были корректны, но, отозвав меня в сторону, пожурили:

- Стоило ли везти сюда гостя?

- Он сам выбирает маршрут. Да и разве закроешь грудью все полуразрушенные дома Вологды? - оправдывался я.

Пока шла дискуссия, Дэвид юркнул в здание. Казалось, все пойдет по старому сценарию, уже испытанному Эндрю Нагорски. Впрочем, добрых молодцев упрекнуть было не в чем - они несли службу. Смущало другое: задворки провинциальных городов все еще оставались "засекреченными", а высокие московские лидеры, называвшие себя тогда еще товарищами или нардепами, уже напропалую торговали подлинными секретами державы. И это было лишь начало: чуть позже они, вроде публичной девки, распахнут одежки до полной наготы. Когда добрые молодцы оставили нас в покое, я пошел разыскивать гостя. Открыв дверь особняка, очутился в темном, сыром вестибюле с прогнившими полами и обвалившимся потолком, то и дело натыкался на какие-то ящики и баки, распугал полчища крыс. Подумал, что попал в нежилое помещение, но на шум открылась дверь комнаты, и в светлом проеме я увидел Дэвида, мирно беседующего с хозяевами. Квартира мало чем отличалась от вестибюля, разве что яркий свет еще больше подчеркивал ее убогость. Бывая раньше в этом районе, я и вообразить не мог, что за его старенькими, невзрачными, но все-таки милыми фасадами таится такая нищета. Подобное видел впервые в жизни. Получалось, что не я помог американскому коллеге, а он открыл мне глаза на задворки моего собственного дома. Пока Дэвид беседовал, я места себе не находил. Было стыдно и больно, что так живут граждане великой державы, осваивающей другие планеты, щедро помогавшей десяткам чужих стран.

Между тем шла радушная беседа. Хозяева говорили, что живут нормально, стоят в очереди на благоустроенную квартиру, собирают деньги на новую мебель. Несмотря на убогость, здесь жила надежда. Когда мы вышли на улицу, Дэвид задумчиво сказал:

- Просто поразительно, люди даже не знают, что они бедны.

Недавно я снова побывал в старом Заречье, говорил с обитателями тех трущоб. Если в центре города порой и порадует глаз старинный особнячок, перестроенный под какой-нибудь офис или достойное человека жилье, то Заречье по-прежнему ветшает. Ветеранам, иным льготникам местные власти как-то помогают выбраться из этих деревянных развалин, но у других надежда только на себя: крутись, зарабатывай, покупай квартиру на свои. Что тут скажешь? На том и держится рыночная экономика, за которую мы уже не раз дружно проголосовали.

Еще свежа в памяти острейшая продовольственная ситуация той поры. Дэвид старался заглянуть в магазины при любом удобном случае. Мне ничего не оставалось, как уныло ходить с ним рядом и скрывать свою неловкость. Гость удивлялся огромным очередям едва ли не за любым товаром, не мог понять, как удается людям со средней зарплатой содержать семью. Хотя я рассказывал о разных подспорьях - о десятках тысяч дачных участков, родительских усадьбах в деревнях, о богатых лесных дарах, но все это не убеждало гостя. Как-то он спросил о моей зарплате и тут же взялся за арифметику. Прикинул, сколько продуктов приходится по талонам моей семье и прямо спросил:

- Неужели этого хватает?

У меня тоже было свое подспорье, пришлось все объяснять на цифрах. Получалось, что средняя американская семья потребляла примерно столько же продуктов, как и моя. Дэвид никак не мог взять в толк мои расчеты. Не прояснял ситуации и анекдот о трех парадоксах социализма: "Экономика работает плохо, а планы выполняются. Планы выполняются, а в магазинах пусто. В магазинах пусто, а холодильники у всех полны".

Вскоре после отъезда Дэвида мне попался в руки европейский выпуск газеты "Вашингтон пост" с его вологодским материалом. Упоминалось в нем и о челночных рейсах вологжан в Москву за продуктами, о "счастливчиках", которые везут оттуда желанные авоськи. В переводе с английского это звучало примерно так: "Один из счастливчиков - это я, - сказал мне член бюро обкома КПСС, редактор местной газеты "Красный Север" Юрий Жигайлов. - Мой сын учится в Москве и часто приезжает домой с полными сумками продуктов".

Наш разговор примерно так и происходил. Правда, счастливчиком я себя не называл, а остальное схвачено верно. Так я оказался в роли чеховского героя, на которого наехала телега, а репортер об этом расписал на всю Россию. Про меня, правда, на всю Европу. Ну, да уж ладно, сочтемся славою. В принципе Дэвид написал чистую правду.

Нынче мы подзабыли, что такое дефицит. Прилавки ломятся от товаров. Пожалуй, это одна из самых зримых перемен минувшего пятилетия. Но не покидает предощущение какой-то искусственности этого изобилия. Товаров все больше импортных, и стоит Западу обидеться на нас, скажем, за самостоятельную, твердую политику, как товарные потоки могут быть в любой момент перекрыты. Конечно, голод, которым нас давно пугают, не грозит даже в этом случае, тем более правительство предприняло меры по защите собственного сельхозпроизводителя, повысив импортные пошлины. Однако смущает, что нынешнее изобилие далеко не всем доступно, что цены растут быстрее доходов, что живем мы все-таки в долг у своих внуков. Еще никогда страна так много не тратила вырученной за сырье валюты на закупки зарубежного продовольствия и ширпотреба. Ясно, что это издержки нынешнего кризиса. Но утешает одно: любые кризисы рано или поздно кончаются.

О продовольственной проблеме мы с Дэвидом говорили немало, и чтобы понять ее природу, он захотел увидеть умирающую деревню. Так мы оказались на одиннадцатом километре Пошехонского шоссе, откуда живописно смотрелась деревенька Конищево. Та самая, где мне выделили землю. Она уютно примостилась на вершине холма и укрылась кудрявыми кронами вековой рощи. Тогда я только начал осваивать участок, в земле то и дело попадались старинные монеты, осколки изысканной посуды и даже серебряные украшения. Когда-то здесь было богатое купеческое село, говорят, домов на сорок. Причем стояли и роскошные двухэтажные особняки с колоннами и дорогими по тем временам кирпичными фундаментами. Местность называли "вологодской Украиной" за ее плодородие. Секрет, видимо, в том, что холодные туманы, расстилаясь по низинам, не достигают вершины самого высокого в окрестностях Вологды холма и не вредят нежным посевам.

Словом, в прошлом тут бурлила жизнь. Иногда явственно представляешь: вот по улице едет карета с красиво наряженными барышнями. А вот катит на фаэтоне удалой купец... Позже в Конищево действовало хозяйство витаминного завода, была колхозная бригада. Но постепенно все хирело, пока не остались всего лишь пять домов.

Дэвид еще с Пошехонского шоссе залюбовался деревенькой. Но к ней предстояло чуть-чуть проехать по разбитой весенней дороге, и машина вскоре увязла в раскисшем грунте. Пришлось толкать. Гость тоже взялся за дело весьма активно. Его светлые туфли тонули в жиже, из узорчатых дырочек били фонтанчики черной воды.

- Да, это не штат Вашингтон, - шутил он.

В деревне Дэвида особенно заинтересовала бабушка Катя, которой тогда уже шел девятый десяток. Она жила в стареньком, себе под стать, доме, но была весела и проворна, сама обряжала коз, плела кружева. Гость стал расспрашивать ее о прежнем житье-бытье. Как ни пытался повернуть разговор ко временам дореволюционным и нэповским, которые бабушка хорошо помнила, она упорно возвращалась к временам колхозным, бойко рассказывала, как хорошо и весело тогда жилось. Я прямо-таки порадовался за бабушку Катю, которую даже американскому профессионалу расколоть не удается. Кремень - бабушка! Впрочем, она говорила искренне. Ведь рассказывала о своей молодости, о лучшей поре в жизни.

Обратный путь по раскисшей дороге мы чудом проскочили без происшествий. Гость еще раз оглянулся на деревеньку.

- Дорогу построишь - и все будет о'кей!

Я прикинул, во сколько это обойдется. Получалось, что даже районному бюджету не под силу. Хотя всего-то семьсот метров. Тогда Дэвид рассказал об одном английском законе, принятом еще в прошлые века. Чтобы уберечь от разорения сельские поселения в связи с промышленной революцией, там решили так: если в населенном пункте сохранился хотя бы один дом, государство обязано содержать к нему дорогу. Если здесь жил даже единственный ученик, оно должно содержать школу или присылать хотя бы наездами учителя.

У нас, увы, все не так, все "самобытно". Дороги к Конищеву, естественно, нет и по сей день, но деревня и без нее ожила. Здесь уже больше десятка добротных домов, разворачивается строительство новых. Вместе с дачниками, которые по шесть месяцев в году живут в деревне, ее население перевалило за полсотни человек. А вот добиться, чтобы власти официально ввели остановку автобусов напротив Конищево, пять лет не удается. Непробиваемая стена! Водители зачастую даже не останавливаются, чтобы высадить пассажира. Мчат без остановок до Можайского, до Нагорной. Вот и топаем назад несколько километров с тяжелой ношей, невольно вспоминая разбалованных англичан.

Но все-таки сад, о котором я говорил Дэвиду, растет. И не на прежнем лоскутке, а уже на 20-ти сотках. Не так уж много, но, как говорится, своя земля и в горсти мила. Недавно полученный документ о праве собственности на нее, честно говоря, греет душу, дает надежду, что завтра она не только украсит досуг, но и в случае чего прокормит. Радует, что и на соседних дачах растут сады. Значит, через год-другой помолодевшая деревенька сплошь оденется по весне в белую кипень яблоневых и вишневых садов. И может, снова назовут ее "вологодской Украиной".

Юрий ЖИГАЙЛОВ.

ОФИЦИАЛЬНО

ИЗМЕНЕНИЯ И ДОПОЛНЕНИЯ № 6 К ИНСТРУКЦИИ

«О ПОРЯДКЕ ИСЧИСЛЕНИЯ И УПЛАТЫ НАЛОГА НА ДОБАВЛЕННУЮ СТОИМОСТЬ»

• Начало на 2-й стр.

3.1.2. Абзацы шестой, тринадцатый, четырнадцатый, пятнадцатый исключаются.

3.2. В пункте 22:

3.2.1. В абзаце первом слова «по товарно-материальным ценностям, стоимость которых фактически отнесена (списана) на издержки производства и обращения, а также по основным средствам и нематериальным активам (работам, услугам)» заменяются словами «фактически уплаченных поставщикам за приобретенные (оприходованные) товарно-материальные ресурсы (работы, услуги), а также основные средства и нематериальные активы, введенные в эксплуатацию и принятые на учет».

3.2.2. Пункт дополняется абзацами следующего содержания:

«Иностранные предприятия, являющиеся плательщиками налога на добавленную стоимость и состоящие на учете в налоговом органе, при реализации товаров (работ, услуг) на территории Российской Федерации исчисляют и уплачивают налог на добавленную стоимость в порядке, установленном Законом Российской Федерации от 6.12.91 № 1991-1 «О налоге на добавленную стоимость» (с последующими изменениями и дополнениями).

При реализации товаров (работ, услуг) на территории Российской Федерации иностранными предприятиями, состоящими на учете в налоговом органе, осуществляющими производственную и иную коммерческую деятельность на территории Российской Федерации, сумма налога на добавленную стоимость, подлежащая взносу в бюджет, определяется в виде разницы между суммами налога, полученными от реализации на территории Российской Федерации как ввезенных товаров, так и произведенных (приобретенных) на этой территории товаров (работ, услуг), и суммами налога, уплаченными таможенным органам при ввозе товаров, а также по материальным ресурсам производственного назначения, приобретенным на территории России.

В случае реализации товаров (работ, услуг) на территории Российской Федерации иностранными предприятиями, не состоящими на учете в налоговом органе, налог на добавленную стоимость уплачивается в полном размере российскими предприятиями за счет средств, перечисляемых иностранным предприятиям или другим лицам, указанным этими иностранными предприятиями. При этом в облагаемый оборот включается полная сумма выручки, полученная от российских предприятий-покупателей. Суммы налога на добавленную стоимость, уплаченные российскими предприятиями за иностранные предприятия, к зачету (возмещению) у российских предприятий не принимаются.

После уплаты налога российскими предприятиями иностранные предприятия имеют право на возмещение сумм налога на добавленную стоимость, фактически уплаченных в бюджет при ввозе товаров на территорию Российской Федерации, а также по материальным ресурсам производственного назначения, приобретенным на территории Российской Федерации, при условии постановки на учет в качестве налогоплательщика.

Возмещение уплаченных сумм налога иностранному предприятию производится налоговым органом, в котором произведена фактическая уплата российским предприятием, за счет общих поступлений налогов в течение трех месяцев со дня получения следующих документов:

- письменного заявления иностранного предприятия;

- контракта (копии контракта) с российским предприятием или приравненных к нему документов;

- платежных документов, подтверждающих фактическую уплату налога на добавленную стоимость иностранным предприятием.

Во всех случаях (как при уплате налога на добавленную стоимость самим иностранным предприятием, так и через российское предприятие) при возникновении отрицательной разницы между суммами налога, уплаченными поставщикам, и суммами налога, исчисленными по реализации товаров (работ, услуг), возмещение из бюджета не производится.

Данный порядок не применяется в случаях оплаты российскими предприятиями импортных товаров, ввозимых на территорию Российской Федерации по внешнеторговым контрактам.»

3.3. В пункте 24 абзац второй излагается в следующей редакции:

«Указанные суммы у предприятий розничной торговли и общественного питания облагаются в части разницы в ценах или соответствующих ей надбавок и наценок.»

3.4. В пункте 28 слова «и суммами налога по материальным ресурсам, топливу, работам, услугам, стоимость которых фактически отнесена (списана) в отчетном периоде шахтами (разрезами), обогатительными и брикетными фабриками на издержки производства и обращения» заменяются словами «и суммами налога, фактически уплаченными шахтами (разрезами), обогатительными и брикетными фабриками поставщикам за материальные ресурсы (работы, услуги), стоимость которых относится на издержки производства и обращения».

4. В разделе XII «Особенности исчисления налога на добавленную стоимость предприятиями, осуществляющими деятельность в сферах торговли, общественного питания и другими предприятиями, получающими доход в виде разницы в ценах, наценок, надбавок, вознаграждений и других сборов»:

4.1. Абзац первый пункта 45 после слова «торговле» дополняется словами «с населением».

4.2. Пункт 47 излагается в следующей редакции:

«47. Заготовительные, оптовые, снабженческо-сбытовые и другие предприятия, занимающиеся продажей и перепродажей товаров, в том числе по договорам комиссии и поручения, получающие доход в виде разницы в ценах, наценок, надбавок, вознаграждений, других сборов, облагаемый оборот определяют на основе стоимости реализуемых покупателям товаров (работ, услуг) исходя из применяемых цен без включения в них налога на добавленную стоимость.

В расчетных документах за реализуемые товары (работы, услуги) у таких организаций отдельной строкой указывается продажная цена и, кроме того, сумма налога на добавленную стоимость, исчисленная по соответствующим ставкам от этой цены в размере 20 или 10 процентов.

В том случае, если вышеуказанные предприятия реализацию своих товаров (работ, услуг) осуществляют через посредников, по договорам комиссии или поручения, плательщиками налога на добавленную стоимость являются как комиссионеры или поверенные, так и комитенты или доверители.

Облагаемым оборотом у этих предприятий является:

а) у комитента или доверителя - стоимость товаров, передаваемых комиссионеру или поверенному без налога на добавленную стоимость. При этом сумма налога, подлежащая взносу в бюджет комитентом или доверителем по этим оборотам, определяется в виде разницы между суммами налога, полученными от покупателей за реализованные товары (работы, услуги), и суммами налога, уплаченными поставщикам товаров (работ, услуг);

б) у комиссионера или поверенного - стоимость товаров (работ, услуг), реализуемых покупателям исходя из применяемых цен без включения в них налога на добавленную стоимость. При этом сумма налога, подлежащая взносу в бюджет комиссионером или поверенным по этим оборотам, исчисляется в виде разницы между суммами налога, полученными от покупателей товаров, и суммами налога, указанными комитентом или доверителем при передаче этих товаров комиссионеру или поверенному;

в) у комиссионера или поверенного - сумма комиссионного вознаграждения, в случае реализации товаров (работ, услуг) без участия в расчетах комиссионера или поверенного.

Сумма налога, подлежащая взносу в бюджет комиссионером или поверенным, определяется в виде разницы между суммами налога, исчисленными с комиссионного вознаграждения по соответствующим расчетным ставкам, и суммами налога по материальным ценностям (работам, услугам), относимым у комиссионера или поверенного на издержки обращения».

4.3. Примечание к разделу исключается.

5. В разделе XIV «Порядок ведения бухгалтерского учета по налогу на добавленную стоимость»:

5.1. Абзац третий пункта 54 излагается в следующей редакции:

«Суммы налога на добавленную стоимость, подлежащие возмещению (вычету) после фактической оплаты поставщикам за материальные ресурсы, списываются с кредита счета 19 «Налог на добавленную стоимость по приобретенным ценностям» (соответствующих субсчетов) в дебет счета 68, субсчет «Расчеты с бюджетом по налогу на добавленную стоимость».

При этом налогоплательщик на основании данных оперативного бухгалтерского учета должён вести раздельный учет сумм налога как по оплаченным приобретенным материальным ресурсам, так и неоплаченным.

В том случае, если материальные ресурсы, по которым в установленном порядке произведено возмещение (вычет) налога на добавленную стоимость, использованы для непроизводственной сферы, имеющие специальные источники финансирования, делается восстановительная бухгалтерская проводка: кредит счета 68, субсчет «Расчеты с бюджетом по налогу на добавленную стоимость» и дебет соответствующих счетов учета источников финансирования (покрытия)».

5.2. Пункты 55, 57, 58 исключаются.

5.3. Пункты 56, 59, 60, 61, 62, 63, 64, 65 считаются соответственно пунктами 55-62.

5.4. В абзаце втором пункта 55 слова «занимающиеся торговой деятельностью» заменяются словами «розничной торговли и общественного питания, и при аукционной продаже товаров».

5.5. Пункт 57 излагается в следующей редакции:

«57. Налог на добавленную стоимость по приобретенным нематериальным активам учитывается в общеустановленном порядке по дебету счета 19, субсчета «Налог на добавленную стоимость по приобретенным нематериальным активам» в корреспонденции с кредитом счетов 60, 76. Ежемесячно после их оплаты и принятия на учет сумма налога на добавленную стоимость списывается в течение шести месяцев равными долями с кредита счета 19, субсчет «Налог на добавленную стоимость по приобретенным нематериальным активам» в дебет счета 68, субсчет «Расчеты по налогу на добавленную стоимость».

5.6. В пункте 59 слова «торгующие предприятия и предприятия» заменяются словами «предприятия розничной торговли и».

6. В приложении № 1 к инструкции Государственной налоговой службы Российской Федерации от 09.12.91 № 1:

6.1. В расчете по налогу на добавленную стоимость:

6.1.1. Строка 1 излагается в следующей редакции:

«1. Сумма НДС по приобретенным ценностям, отражаемая по дебету счета 19 «НДС по приобретенным ценностям» (соответствующих субсчетов) - всего__________

1а. Сумма НДС по оплаченным ценностям, подлежащая списанию с кредита счета 19 «НДС по приобретенным ценностям» в дебет счета 68 «Расчеты с бюджетом» субсчет «Расчеты по НДС» - итого (п.1+п.2+п.3+п.4)__________

из них:

1) НДС по приобретенным материальным ресурсам, МБП, работам (услугам) производственного характера__________

2) НДС по нематериальным активам, принятым на учет с 01.01.93__________

3) НДС по основным средствам, введенным в эксплуатацию с 01.01.93__________

4)__________

6.1.2. В строке 7:

- в пункте 1 слова «стр.1» заменяются словами «стр.1а»;

- в пункте 2 слова «стр.1» заменяются словами «стр.1а»;

6.2. В Указаниях о порядке составления плательщиками расчетов по налогу на добавленную стоимость:

6.2.1. В абзаце шестом слова «По строке 1» заменяются словами «По строке 1а»;

6.2.2. Абзацы седьмой, девятый, десятый исключаются;

6.2.3. Абзацы восьмой, одиннадцатый, двенадцатый, тринадцатый, четырнадцатый, пятнадцатый, шестнадцатый, семнадцатый считаются соответственно седьмым - четырнадцатым;

6.2.4. В абзаце восьмом исключаются слова «предприятия, осуществляющие сезонную закупку сырья для отдельных производств, а также предприятия, расположенные в районах Крайнего Севера и приравненных к ним местностях, осуществляющие досрочный завоз товарно-материальных ресурсов, показывают НДС, уплаченный поставщикам по приобретенным товарно-материальным ресурсам и используемым в производственных целях по строке 1 «Всего» (пункты 1, 2, 4);»

6.2.5. В абзаце 9 слова «по строке 1 пунктов 3 «НДС по нематериальным активам, принятым на учет с 01.01.93» и 5 «НДС по основным средствам, введенным в эксплуатацию (принятым на учет) после 01.01.93» и слова «пункт 58» заменяются соответственно словами «по строке 1а пунктов 2 «НДС по нематериальным активам, принятым на учет с 01.01.93» и 3 «НДС по основным средствам, введенным в эксплуатацию с 01.01.93», «пункт 56».

7. Приложение № 3 к инструкции Государственной налоговой службы Российской Федерации от 09.12.91 № 1 исключается.

8. Приложение № 4 к инструкции Государственной налоговой службы Российской Федерации считается соответственно Приложением № 3.

Руководитель Государственной налоговой службы Российской Федерации
В.В. ГУСЕВ
31.05.95

Согласовано:

Заместитель министра финансов Российской Федерации
С. Д. ШАТАЛОВ

Зарегистрировано в Министерстве юстиции Российской Федерации 8 июня 1995 года.

Регистрационный № 866.

ПРАВОСЛАВНЫЙ КАЛЕНДАРЬ

ПРЕПОДОБНЫЕ ГРИГОРИЙ И КАССИАН АВНЕЖСКИЕ, ВОЛОГОДСКИЕ

Преподобный Григорий Авнежский родился близ бывшего монастыря на Махрищах, в нынешней Владимирской области. Наставником Григория был основатель местной обители преподобный Стефан.

Когда он отошел из монастыря в пустыню, за ним последовал и Григорий. В Вологодской стороне в Авнежском княжестве близ реки Сухоны поселились эти отшельники. Там соорудили они около 1370 года церковь во имя Святой Троицы, поставили кельи. Затем была построена церковь Святого Георгия.

Трудам отшельников способствовал богатый селянин, некто Константин Димитриевич. Он внес крупные пожертвования в строящуюся обитель, и сам постригся в монахи под именем Кассиана. Вскоре Авнежская обитель получила широкую известность. Великий князь Димитрий Иоаннович прислал монастырю помощь, снабдил книгами, но отозвал преподобного Стефана на прежнее его настоятельство, в Махрищский монастырь.

Авнежская обитель была разорена в 1392 году нашествием татар и вятчан. 15 июня Григорий и Кассиан были убиты. В 1524 году один местный селянин при чистке леса нашел их мощи. Над могилами преподобных поставили часовню.

В 1560 году митрополит Макарий повелел Вологодскому епископу Иоасафу освидетельствовать мощи святых. Было установлено совершать память Григория и Кассиана 15 июня (28 июня по новому стилю).

БЛАЖЕННЫЙ АВГУСТИН

Блаженный Августин родился в Африке, в городе Тагасте. Воспитывала его мать, благочестивая Моника, образование он получил в Корфагене. В качестве преподавателя риторики Августин прибыл в Медиолан, где под руководством епископа Амвросия стал изучать Священное Писание. Слово Божие произвело в его душе коренной перелом - он принял крещение, раздал свое имение и постригся в монахи.

В 391 году епископ Иппонийский Валерий посвятил Святого Августина в сан пресвитера, а в 395 году - в сан епископа и назначил викарием Иппонийской кафедры. После смерти епископа Валерия святитель Августин занял его место.

Много трудов за 35 лет своего епископства блаженный Августин посвятил борьбе с ересями донатистов, манихеев и пелагиан. Из написанного им наиболее известны: «О граде Божием», «Исповедь», 17 книг против пелагиан и «Христианская наука». Святитель заботился о том, чтобы его сочинения были понятны и назидательны. «Пусть лучше, - говорил он, - порицают нас грамматики, чем не понимает народ». Скончался блаженный Августин 28 августа 430 года.

Память святителя отмечается 28 июня.

Леонид ВАСИЛЬЕВ.

МИР О НАС

"Нью-Йорк таймс" о политической обстановке в России

ДЕМОКРАТЫ БЬЮТСЯ НАСМЕРТЬ -ДРУГ С ДРУГОМ

Когда Президент Ельцин убедил последних оставшихся у него немногих сторонников создать свою политическую партию в апреле, это выглядело как довольно ловкий ход: образование мощного центристского блока, быть может, - единственная возможность не допустить победы экстремистов на выборах в этом году.

Но то, что поначалу выглядело как попытка политической консолидации, быстро вылилось в эпидемии распрей и споров, по сравнению с которыми первичные выборы демократической партии в штате Нью-Йорк показались бы вполне спокойными. Ельцин надеялся создать блок: один - во главе с премьер-министром Виктором Черномырдиным, другой же, возглавляемый спикером парламента Иваном Рыбкиным, привлек бы к себе тех, кто находился на левом фланге.

Другие демократические партии, опасаясь фашизма или возвращения коммунизма, должны были, казалось, устремиться в центр, чтобы отстаивать умеренность и реформы. Это обеспечило бы достаточно мощный центр тяжести, чтобы отсечь экстремистов. По крайней мере, так было задумано.

"Эти партии, созданные властной элитой, не имеют никакого отношения к тому, что называется демократией", - заявил Григорий Явлинский. Явлинский - либеральный экономист - возглавляет свою фракцию, которая, хотя и не пользуется особой популярностью, гораздо более привлекательна в глазах большинства избирателей, чем что-либо, связанное с Ельциным. "Этот блок старых лидеров ничего не делает для укрепления единства", - сказал он.

Однако создается впечатление, что и сам г-н Явлинский тоже ничего не делает для этого. В какой-то момент казалось, что он готов объединить свою политическую фракцию с "Выбором России", партией Егора Гайдара, крупнейшей либеральной партией в стране. Оба они выступали недавно в программе "Итоги", которую смотрят многие телезрители, и Явлинский признал, что, если между этими двумя партиями не будет гармонии, демократы могут столкнуться с большими трудностями и неудачами на выборах в декабре.

Однако демократия - это по-прежнему новое явление для России, а гармония никогда не относилась к числу особенностей, присущих этой стране. На следующий день Явлинский вел себя так, как будто его против воли заставили сделать такие высказывания в примирительном тоне. Члены партии "Выбор России", которая еще не оправилась от унижения на выборах в 1993 году, когда ее постигла неудача по сравнению с результатами, которых добились ультранационалист Владимир Жириновский и его партия - ЛДПР, объявили войну единственной политической партии (имеется в виду партия Явлинского - ред. "ГН"), идеологию которой они в принципе разделяют.

"Он вел себя как самый большой предатель, - сказала, имея в виду Явлинского, Алла Гербер, член фракции "Выбор России" в парламенте. - Он - предатель, и, я думаю, он дискредитировал себя навсегда".

Может быть, это и не так, но в то время, как демократы бьются друг с другом насмерть, их противники - националисты и коммунисты - добиваются успеха на местных выборах в разных районах страны. Недавно коммунистическая партия победила на выборах в одном из округов в Подмосковье, за результатами которых внимательно следили; победу одержал известный космонавт Герман Титов.

Эти победы на местных выборах и страхи, которые пришли вместе с ними, служат главной причиной, объясняющей, почему Черномырдин - с благословения президента - создал новую партию, которую он назвал "Наш дом - Россия" и которую большинство либерально настроенных комментаторов уже прозвали "Их дом - Россия".

Это партия "власти", контролируемая банкирами, аппаратчиками из бывшей коммунистической партии и местными политическими администрациями. Однако левое крыло нового блока подвергается таким же нападкам, как и его правое крыло. Многие местные политические деятели считают, что российские избиратели будут голосовать за того, кто, по их мнению, представляет статус-кво.

Многие, особенно либералы, работающие в печати, не слишком верят в то, что партия, возглавляемая Черномырдиным, который ассоциируется с Ельциным, сможет одержать победу на выборах. Они ссылаются на горечь, вызванную войной в Чечне, на разгул преступности и коррупции в стране, отсутствие последовательной правовой системы и все еще буксующие экономические реформы.

Однако создание системы партий - это нелегкая задача в стране, где всего один раз за всю ее тысячелетнюю историю проводились свободные президентские выборы. Есть и такие, кто утверждает, что само существование партий достаточно, чтобы доказать, что Россия энергично продвигается вперед по пути к реформе.

"Я не думаю, что так уж трудно доказать, что партии и демократия существуют, - сказала Сара Менделсон, сотрудница Национального института демократии, которая работает в Москве, пытаясь помочь России создать разумную избирательную систему. - Если вы хотите оценивать прогресс демократии, задавая вопрос о том, активны ли партии и народ, тогда прогресс налицо. В то же время можно расценить создание таких партий просто как показуху в расчете на Запад".

Ельцин, отдавший приказ о вторжении в Чечню и фактическом ее уничтожении, не часто прибегает к этому. Может быть, он решил создать новую партию, чтобы застраховать себя и обеспечить сохранение своей власти. Может быть, он это сделал, чтобы обеспечить тот прогресс реформ, на который вместе с ним надеются и некоторые местные лидеры.

Чтобы разобраться во всем этом, должны пройти парламентские выборы в декабре, а позже - президентские выборы.

"Никакого другого выхода нет, - сказал в интервью газете "Российские вести" Гайдар. - Мы просто должны проветрить выборы и постараться не проиграть на них".

Газета "Нью-Йорк таймс".

МЕЖДУНАРОДНЫЙ КАЛЕЙДОСКОП

КИТАЙ

"СЕКРЕТ" ДЭН СЯОПИНА

Что ни говори, а вожделенный "золотой ключик" к долголетию - это правильная диета. Подтверждая официальные заявления на тот счет, что Дэн Сяопин "по-прежнему чувствует себя неплохо", местная пресса поведала о гастрономических пристрастиях 90-летнего китайского патриарха, употребляющего скоромное только по воскресеньям.

На завтрак он предпочитает чарку рисового вина, янчко-пашот, парочку приготовленных на пару лепешек да рисовую кашу с чашкой соевого молока. На полуденную трапезу подаются три вегетарианских блюда, плошка риса и стаканчик китайской водки. Аналогичное меню и на обед, не считая лишней пиалки с рисом. Личный портной Дэна утверждает, что с тех самых пор, как в 1956 году с него была снята мерка, "главный архитектор реформы" нисколько не располнел.

Вместе со своей супругой Чжо Линь, чей отец был знатным виноделом из провинции Хэнань, Дэн Сяопин знает толк в изготовлении домашнего рисового вина. "Это совсем просто, - говаривал он, - вскипятите клейкий рис, добавьте сахара, дрожжей, немного меду, и через несколько дней вино готово". Такой напиток, утверждают медики, благотворно сказывается на кровообращении, пищеварении, изгоняет из организма лишнее тепло, разглаживает морщины. На здоровье!

Вячеслав ТОМИЛИН.

США

ХРЮШКА – ДОНОР ЧЕЛОВЕКА

Небольшое, но очень необычное стадо свиней содержит доктор Эрнест Прентис из Медицинского центра при Университете штата Небраска. Дело в том, что выращивается оно не для того, чтобы потом можно было полакомиться нежным мясом или салом. Предназначение таких хрюшек - поставлять различные внутренние органы для трансплантации их человеку.

Прентис ввел животным человеческие гены, чтобы сделать их органы более совместимыми с человеческими. "Это одно из самых интригующих направлений в хирургии", - сказал доктор журналистам. По его словам, уже через два года он готов приступить к клиническим экспериментам.

Анатолий ЛАЗАРЕВ.

АРЕСТОВАН ЗА БЛИЗОСТЬ К БЕЛОМУ ДОМУ

Назвав политику администрации Клинтона в отношении кубинских беженцев "грязной, тайной и аморальной", конгрессмен-республиканец от штата Флорида Линкольн Диаз-Баларт с чувством выполненного долга протянул вперед руки, на которых страж порядка защелкнул наручники.

Однако арестовали законодателя совсем не за антиправительственные речи. В стране, где свобода слова является одним из неотъемлемых и свято почитаемых гражданских прав, на подобные высказывания конгрессмена не обратили внимания. Противоправность его поступка заключалась в том, что законодатель выражал свой протест, находясь ..."слишком близко" от Белого дома.

Воинственный конгрессмен поведал собравшимся вокруг него журналистам о том, что администрация Клинтона провела недавно секретные переговоры с правительством Кубы о порядке возвращения на родину кубинских беженцев. И когда с его уст уже должно было слететь положенное в таких случаях восклицание типа "доколе", полицейский из охраны Белого дома сделал ему замечание, что тот преступил закон, подойдя к воротам резиденции президента ближе чем на три фута (то есть почти 1 метр). Однако конгрессмен не прореагировал на замечание и был "взят под стражу". Теперь ему грозит штраф в 50 долларов. Конечно же, важен не сам штраф, тем более что его размер является мизерным для зарплаты конгрессмена, а то, что законодатель, определив нормы общежития для других, сам не соблаговолил соблюсти их.

Андрей СУРЖАНСКИЙ.

ПЕРУ

ПРЕЗИДЕНТ "РАСКРЫЛ КАРТЫ"

Обычно скрытный в том, что касается личной жизни, президент Перу неожиданно "раскрыл карты" и публично заявил, что в настоящее время, помимо важных государственных дел, активно занимается поиском новой спутницы жизни. "Надеюсь, что во втором браке судьба улыбнется мне шире, чем в первом", - заявил Альберто Фухимори в интервью группе иностранных журналистов. По его словам, надеющаяся на успех кандидатка на пост "первой дамы" должна обладать следующим набором качеств: простотой в общении, веселым характером и ясным умом. "Не хочу, чтобы эта женщина желала делить со мной все радости и печали супружеской жизни только потому, что я - президент", - подчеркнул Фухимори и добавил лукаво, что новая избранница, помимо всего вышеперечисленного, должна обладать еще и ...красивыми ногами.

Андрей ГОЛУБОВ.

ИНДИЯ

НОВОЕ О КОВАРСТВЕ ХОЛЕСТЕРИНА

Понижение холестерина в крови может уменьшить риск инфаркта миокарда, но не спешите радоваться этому. Человек с пониженным против нормального уровнем холестерина, скорее всего, может покончить жизнь самоубийством, стать жертвой катастрофы или погибнуть от рук убийцы.

Столь необычное заключение сделали индийские врачи, исследовавшие проблему воздействия холестерина на работу сердца. Оказалось, что низкий уровень холестерина действительно уменьшает опасность сердечно-сосудистых заболеваний, но вызывает депрессию, которая часто приводит к самоубийствам. Этот малоутешительный вывод доложили психологи, которые считают, что люди в состоянии депрессии чаще других подвергаются риску попасть в различные катастрофы или стать добычей личностей с агрессивными устремлениями.

Леонид КОТОВ.

РУССКИЕ ЗА РУБЕЖОМ

ОНИ ПЛАТЯТ НАЛИЧНЫМИ

"Русские идут!" Эта довольно грозная фраза времен "холодной войны" вновь стала на Западе привычной, но теперь уже с другим, положительным смыслом. Торговцы недвижимостью с радостью отмечают, что костюм от Версаче, часы от Картье и даже "Мерседес" перестали быть единственными предметами вожделения "новых русских". Теперь они стремятся приобрести в США, как минимум, квартиру, а то и собственный дом, что делает их желанными клиентами многих посреднических компаний. "В среде торговцев прошел слух, что новая волна сверхбогатых клиентов из России готова заменить уже основательно поредевшие ряды покупателей из Арабских Эмиратов, Японии и аристократической Европы, - пишет газета "Уолл-стрит джорнэл". - Точное число этих клиентов пока не известно, но за последний год различные адвокатские и посреднические конторы в Европе и США заключили свыше ста миллионов сделок. Тысячи сделок, калибром поменьше, касались приобретения домов, квартир, доли в том или ином имуществе и даже магазинов".

Никого не удивляет, что "новых русских" притягивает наиболее дорогой и роскошный рынок недвижимости. В Соединенных Штатах российским нуворишам пригляделись Нью-Йорк и Майами. По словам нью-йоркского брокера Кларка Халстеда, недавно он продал за 1,8 миллиона долларов трехкомнатную квартиру в известном небоскребе "Трамп-тауэр" на углу 5-й авеню и 57-й стрит "супружеской паре русских среднего возраста, просто одетых и увешанных драгоценностями". Другой клиент, представившийся директором отделения одного из российских банков, купил у него роскошную квартиру-кондоминиум.

Аппетиты "новых русских" не ограничиваются Соединенными Штатами. Как пишет "Уолл-стрит джорнэл", они скупают недвижимость в фешенебельном испанском курорте Коста-дель-Соло, на Кипре, в центре Лондона. Например, по свидетельству агентства по продаже недвижимости в городке Марбелла, испанского курорта, там за последнее время около 40 русских купили недвижимость на сумму, превышающую 25 миллионов долларов. Весьма популярным стало приобретение доли в сети курортных гостиниц, что дает право проводить недельный отпуск в одной из них. В Марбелле заключено 30 таких сделок, каждая из которых стоит от 6,4 до 24 тысяч долларов. Одним из обладателей такой доли стал, в частности, министр торговли Республики Коми.

Но если жажда к роскоши российских нуворишей уже не удивляет Запад, то их манера расплачиваться до сих пор вызывает, мягко говоря, недоумение. Все они предпочитают завершить сделку как можно быстрее и заплатить непременно наличными. Такое поведение наводит на мысль, что все нувориши из России связаны с мафией, пишет газета, но думается, что это не так. "На долю мафиози приходится незначительное количество сделок с недвижимостью. Покупают в основном бизнесмены, которые боятся за свои капиталы, за своих детей и за свою жизнь. Они ищут безопасные места для своих семей, так как в России они нередко становятся объектами вымогательства и покушений. Что же касается манер, то со временем все обретет цивилизованный вид", - пишет газета.

Западных бизнесменов оставляет совершенно равнодушным то обстоятельство, что из России происходит отток капиталов - это внутреннее дело самой России. Они заняты тем, что стараются приспособиться к новым клиентам. Посреднические конторы обзаводятся персоналом, говорящим по-русски, налаживают рекламу в российских изданиях. Не отстают от них и владельцы различных предприятий, где обосновываются "новые русские". Ресторан "Четыре сезона" в Марбелле, например, не только перевел меню на русский, но и добавил в нем несколько наиболее популярных русских блюд.

Сергей БАЙБАКОВ.

ПО СООБЩЕНИЯМ ИНФОРМАГЕНТСТВ

АЛЕКСАНДР ЛУКАШЕНКО УВАЖИЛ НАСТЫРНЫХ ЯРОСЛАВЦЕВ

Только после вмешательства президента А. Лукашенко были возвращены старинные иконы, похищенные из ярославских музеев и изъятые у контрабандистов на территории Белоруссии. О том, как начиналась эта история рассказывает собственный корреспондент "РГ" в Ярославле Юрий Вахрин. Вторая попытка контрабандно провести антиквариат опять оказалась под контролем спецслужб Ярославля. Это были снова жители Рыбинска, воспользовавшиеся туристским поездом, поэтому было еще несколько операций. Однако никто из преступников никакого наказания не понес. Три года ярославцы предпринимали всевозможные усилия, чтобы вернуть ценности из Белоруссии, но безуспешно. До тех пор, пока не обратились к председателю правительства Виктору Черномырдину. Лед тронулся после того, как заместителю премьер-министра Алексею Большакову удалось проинформировать об имеющейся проблеме Александра Лукашенко. Благодаря доброй воле президента Белоруссии, часть ярославских святынь возвратилась народную землю. За последние годы на территорию Белоруссии проследовало и затем было изъято на контрольно-пропускных пунктах десятки тысяч единиц антиквариатных ценностей, принадлежащих России. Но никто, кроме настырных ярославцев, об возврате речи не ведет.

АРЕСТОВАН ЯПОНЧИК

В США арестован самый видный лидер преступного мира России - пятидесятилетний Вячеслав Иванков по кличке Япончик. С его именем были связаны многие крупные преступления, но милиции никак не удавалось его арестовать. Корреспондент "РГ" Владимир Удальцов, рассказывая о вехах биографии Япончика, отмечает его отменные способности психолога и мистификатора, позволявшие преступнику долгое время избегать наказания. В конце 80-х, ему, находящемуся в тюрьме особо строгого режима, удалось освободиться досрочно, после рассмотрения дела в отделе помилований Верховного суда СССР. По данным, среди ходатаев за свободу Япончику был известный хирург Святослав Федоров. После того, как в 1992 году Япончик исчез из поля зрения, российские правоохранительные органы обращались к американским властям с просьбой о его выдаче. Однако те вежливо отвечали, что Япончик пока является законопослушным гражданином. По сообщению средств массовой информации, 9 июня в Нью-Йорке его арестовали американские власти. Ему и восьми его сообщникам предъявляются обвинения в вымогательстве. Правоохранительные органы России и Канады оказали неоценимую помощь США, которая позволила ФБР произвести аресты.

И ПРИШЕЛ ПРОХЛАДНЫЙ МИР

На смену холодной войне, констатируют политологи, пришел какой-то прохладный мир с весьма туманными оттенками. Странно выглядит усиление военной активности НАТО в арктических районах, прилегающих к России. Количество учений, проводящихся в Норвегии, увеличилось в полтора раза, а количество военных на одного ее жителя в 100 раз больше, чем на одного жителя России. Но что самое опасное, считает корреспондент "РГ" Сергей Пятчиин, - это непосредственное военное присутствие боевых кораблей НАТО в северных портах. Незваные гости зачастую проявляют бесцеремонность и полное отсутствие хваленого западного профессионализма. Все это создает ситуации, чреватые катастрофой. Ведь ясно, что любой удар под водой стальных корпусов ядерных "хищников" может послужить таким адским пламенем, в котором покажется жарко и по другую сторону Атлантики.

"ЗА ТУМАНОМ – В СИБИРЬ, ЗА ДЛИННЫМ РУБЛЕМ – В ЙЕМЕН"

Сегодня за длинным рублем россияне предпочитают ездить не в Сибирь или Москву, а к берегам Альбиона и в прочие западные страны, ну в крайнем случае в Йемен или Латвию. Эта ситуация выгодна сегодня всем: и россиянам, желающим подработать, и работодателям, получающим усердных и дешевых работников, и откровенным аферистам. Корреспондент "РГ" Николай Никонов подчеркивает, что Россия на мировом рынке труда предпочитает действовать цивилизованными методами. В Германии, например, весьма ценятся наши инженеры, электронщики, физики, программисты. Однако в некоторых, менее цивилизованных, странах в зарплате царит полная дискриминация.

Добленство трудятся за рубежом и российские "ночные бабочки", но государственные органы по зарубежному трудоустройству к их победам никакого отношения не имеют. В итоге - в пух и прах разлетается миф о лени и неспособности русского работника.

ЗАЩИТИМ КРЕСТЬЯН!

Повышение с 1 июля импортных тарифов на продовольствие в среднем на 4 процента не должно серьезным образом отразиться на росте внутренних цен, сказал на пресс-конференции министр экономики РФ Евгений Ясин. По его мнению, импортеры ничего не потеряют, поскольку с начала мая курс доллара по отношению к рублю снизился примерно в таком же размере, а политика правительства направлена на то, чтобы избегать резких колебаний валютного курса рубля в дальнейшем, обеспечивать его стабильность.

По словам Е. Ясина, повышение импортных тарифов, взимание НДС и акцизов на импорт продовольствия в размере 11,5 процента правительство рассматривает как необходимую на сегодняшний день фискальную меру. В долгосрочном плане это должно послужить защите российского производителя сельскохозяйственной продукции России, подчеркнул он, нуждается в собственном аграрном секторе. Возникший между отдельными правительственными структурами спор о целесообразности повышения пошлин министр рассматривает как "борьбу интересов".

ЭХО ПЛАНЕТЫ

Чем притягивают нас женщины?

Титула "железной леди" явно достойна южноафриканка Эрика Стирнберг. Она удивила всю страну своей способностью притягивать стальные и чугунные предметы. Притягивать собственным телом - словно магнитом.

- По телевизору я увидела передачу о русской женщине, которая удивительным образом "прилепляет" к себе легкие металлические предметы, - рассказывает она. - Было лето, и ради шутки я приложила к обнаженному плечу ложку. О чудо! Она "прилипла" и не падала, хотя я стала прыгать и плясать от радости. Затем я приложила вокруг декольте целую дюжину ложек - они образовали нечто вроде ожерелья. И легко повязывали в такт моим движениям.

Магнетизм 56-летней Эрики, которая большую часть жизни провела в Германии, пока не удалось объяснить. Предположить, что она просто наглоталась магнитов, мешает традиционное у африканеров уважение к женщине.

Никто из медиков, осматривавших Эрику, не объяснил причин феноменального "магнетизма". Сама же она говорит, что, "сосредоточиваясь на предметах", которые намерена удержать, достигает большего успеха, чем без подготовки. За три года, развивая свои способности, Стирнберг научилась притягивать даже молотки и сковородки. Ее рекорд - 3 унца общим весом 5 килограммов, которые она удерживала на спине полтора часа.

Сергей КУЛИК.

Ущемлен за хамство

"Поделом хулигану" - сошлись во мнении пациенты и персонал госпиталя в конголезском городе Пуэнт-Нуар. Общее удовлетворение вызвали решительные действия 50-летней женщины, едва не оторвавшей гениталии у оскорбившего ее врача.

Дело в том, что пострадавший эскулап давно надоел всем своим хамством. Он постоянно ругал и унижал пациентов, а возмущенных его выпадами женщин запросто награждал пощечинами. Что он и сделал с почтенной Викторин, попавшей к нему на прием. Хватаясь за сердце от гнева и возмущения, обиженная женщина села на скамейку в коридоре и принялась ждать. Пылкий нрав уроженки Южного Конго требовал мести. Вскоре момент расплаты наступил. Как только обидчик приоткрыл дверь кабинета, дама, словно разъяренная пантера, прыгнула на жертву и железной рукой вцепилась ему в причинное место. Завывая от боли, вытаращив глаза и высунув язык, врач тщетно пытался вырваться из "тисков", покуда не лишился чувств. Напоследок пнув негодяя ногой, Викторин под аплодисменты присутствующих торжественно направилась к выходу.

"Жаль, что со мной не было моих любимых садовых ножниц", - поселовала победительницу.

Максим КОРШУНОВ.

МОЗАИКА

МАСТЕРА

"В горнице моей светло..."

Череповец. В этой уютной горнице, расположенной на втором этаже Дворца культуры металлургов, светло по-особенному. Ведь освещена она, ко всему прочему, и теплом, и любовью к народному творчеству людей, чья жизнь в первую очередь связана с производством стали и чугуна. Все они - металлурги, участники народной студии "Феникс".

Горница полна их изделиями. Это и резьба по дереву, и плетение из бересты, керамика, гобелены, вологодское кружево, ткачество, вышивка, народные куклы, нынче почти забытые...

Знают и любят "Феникс" на Вологодчине. Искусствовед областной картинной галереи Ирина Балашова отмечает очень высокий уровень некоторых работ студийцев: очевидно, люди почувствовали потребность создавать красоту и уют в домах промышленного города.

Дни Вологодской области в Москве тоже без "Феникса" не обошлись. Заведующая отделом журнала "Путь к успеху" Марина Панцулая предложила студийцам принять участие в проекте "Музей и магазин современного российского прикладного искусства в США". Свое предложение она объяснила тем, что Запад, и прежде всего Северная Америка, сегодня перенасыщены "средним искусством" мастеров, производящих поделки, а не создающих шедевры. Понятно, что у мастеров есть семьи и их нужно кормить, но иностранные туристы и деловые гости почти не знакомы с прикладным искусством вашего северного края, чтобы стимулировать именно тех мастеров, кто ставит творчество выше личной выгоды. Это, в частности, привело и к тому, что в открывающихся в США специализированных арт-гэлери торгуют "российскими" лаковыми миниатюрами... китайского производства.

Тем не менее у американских потребителей есть, по мнению Марины Пацулая, одно похвальное качество. Они предпочитают вкладывать деньги в самый хороший, а не самый дешевый товар. И в этом смысле изделия вологодских мастеров служат убедительным доказательством.

По возвращении из Москвы семерым студийцам "Феникса", в том числе и Валентине Савченко (она на снимке), вручены свидетельства о присвоении звания "Народный мастер России."

Александр СЕРГЕЕВ,
собкор "Губернских новостей".

Фото Юрия КАШИНА.

Гончарная экспедиция

Этим летом члены Череповецкого "Союза хранителей православных традиций" отправятся по местам гончарных промыслов области, чтобы собрать старинные образцы изделий, побеседовать со старыми мастерами, записать технологии изготовления. Цель экспедиции - поиск необходимых сведений для возможного восстановления гончарного промысла на территории Вологодской области.

Кстати, недавно "Союз хранителей" разыскал в старом деревянном доме Череповца архив местного купца Тарасова, среди документов был один уникальный - паспорт крестьянина, датированный 1856 годом, когда в России было еще крепостное право. Вторая интересная находка - первая печать городской Думы Череповца 1860-х годов. Ее подарили сегодняшней Думе, а остальные документы передали музею.

Алексей ВИНОГРАДОВ
и Алла ВАУЛИНА.

КРОССВОРД

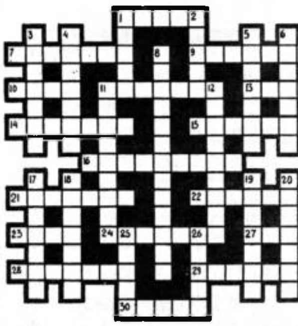

ПО ГОРИЗОНТАЛИ: 1. Передняя часть здания. 7. Спутник Юпитера. 9. Литовский духовой музыкальный инструмент. 10. Приток Амура. 11. Растение, возделываемое для получения эфирного масла. 13. Плотная шелковая ткань с переливающимися оттенками. 14. Итальянский композитор, дирижер и педагог XVIII-XIX веков. 15. Двусложная стихотворная стопа. 16. Раздел математики. 21. Опера П.И. Чайковского. 22. Картина И.И. Шишкина. 23. Широкий низкий диван. 24. Город в республике Коми. 27. Дугообразное перекрытие. 28. Озеро на Валдайской возвышенности. 29. Комедия Н.В. Гоголя. 30. Приток Иртыша.

ПО ВЕРТИКАЛИ: 1. Походная плоская бутылка. 2. Лесная певчая птица. 3. Хлопчатобумажная ткань с рельефным рисунком. 4. Испанский виолончелист, дирижер, композитор. 5. Лососевая рыба. 6. Русский публицист и литературный критик, революционный демократ. 8. Режиссер, актер, педагог, теоретик театра. 11. Выдающийся русский поэт. 12. Размах колебания. 17. Зодиакальное созвездие. 18. Военный летчик, один из руководителей подготовкой космонавтов. 19. Персонаж романа в стихах А.С. Пушкина "Евгений Онегин". 20. Форма речи, высказывание одного лица. 25. Роман И.А. Гончарова. 26. Радиоактивный химический элемент.

ОТВЕТЫ НА КРОССВОРД, ОПУБЛИКОВАННЫЙ 23 ИЮНЯ

ПО ГОРИЗОНТАЛИ: 4. Ореол. 6. Статус. 7. Огарев. 9. Текст. 11. Окорок. 13. Штраух. 14. Равенство. 17. Ягода. 18. Радда. 19. Комитет. 20. Плато. 21. "Оплот". 23. Облицовка. 25. "Стансы". 26. Алушта. 27. "Пряха". 29. Кряква. 30. Прибой. 31. Регби.

ПО ВЕРТИКАЛИ: 1. Мост. 2. Флот. 3. Створ. 5. Барто. 6. Секция. 8. Втулка. 10. Конституция. 12. Катакомбы. 13. Швартовка. 15. Лобан. 16. Удыль. 20. Портик. 22. Тритий. 23. Осока. 24. Аллия. 27. Парк. 28. Апиа.

ГЛАВЫ ИЗ РОМАНА

Сергей АЛЕКСЕЕВ

СОКРОВИЩА ВАЛЬКИРИИ

● **Начало в №№ 45-47.**

У немцев существовала оригинальная версия, основанная на глубоком знании каббалы, которой утверждалось, что все сокровища Хазарии - в могилах белых хазар-иудеев, которых хоронили далеко в степи в тайных местах, не оставляя никаких знаков на земле. И, напротив, из могил черных, третьесортных хазар создавали своеобразную, отвлекающую приманку в виде памятных камней, курганов и склепов. Их-то во все века и разрывали незадачливые кладоискатели. Однако еще и Святославу было известно, что золото Хазарии хранится в могилах, ничем не отмеченных, и что могилы эти не просто в беспорядке разбросаны по степи, а имеют ориентацию и форму. Вокруг Хазарии существовал золотой побережный знак в виде каббалистической Змеи, державшей себя за хвост. Видимо, Святослав не очень нуждался в сокровищах, иная задача беспокоила его - прорваться сквозь этот знак, уничтожить сакральные центры паразитирующего государства, поразить и обездвижить Змея. И он блестяще ее выполнил, ударив не по столице - Итилю, а, совершив неясный для непосвященных гигантский круг-поход по границам Хазарского каганата, и мощное государство мгновенно развалилось в прах. Похоже, немцы хорошо все это проработали, но у них не хватило времени, чтобы отыскать хотя бы одну могилу белого хазара и, привязавшись к ней, вспороть брюхо золотой Змеи.

Версия Института целиком обосновывалась на немецкой гипотезе, и когда после открытия четвертой могилы произвели расчеты, используя каббалистические системы чисел, наконец подобрали ключ к хранилищу хазарских сокровищ. У сотрудников Института глаза на лоб лезли, когда геодезист делал промеры и давал точку, где копать. Верили и не верили: недавние расчеты напоминали игру, разгадывание ребусов. Но каждая вскрытая могила тысячелетней давности приводила в шок золотыми слитками, изделиями, драгоценными камнями.

И вдруг пришел приказ - немедленно прекратить все работы и выехать в Москву. Это в середине лета, в разгар сезона! Все материалы и расчеты изъяли. Институт практически расформировали, оставив единственный отдел - морской. Объясняли такие действия очень просто: мол, хазарское золото - стратегический запас, спрятанный надежнее, чем во всяком банке, и его следует беречь на самый черный день. Иван Сергеевич тогда получил свой орден и несколько лет плавал по Черному морю на небольшом, неприметном буксире с водолазным оборудованием и батискафом. Спустя несколько лет он случайно узнал от знакомого археолога, который был на раскопках Саркела, что после их отъезда охрану в степи усилили, перекрыли некоторые дороги, и до января какая-то бригада мелиораторов рыла экскаватором шурфы. Причем мелиораторы работали день и ночь. И однажды этот археолог, стреляный воробей, будто бы заблудившись в степи на машине, проехал по следам странных раскопок и убедился, что древние захоронения продолжают раскапывать, причем очень грубо, наспех, будто выполняют план по количеству. Цепочка свежезарытых ям давно уже вышла за пределы ложа водохранилища и уходила куда-то в степь. Археолог, похоже, рисковал, ибо был задержан, долго объяснялся, почему оказался в запретной зоне, и был выпущен после того, как отобрали подписку о неразглашении. Он не знал, что может разгласить, и потому по знакомству пытался выяснить у Ивана Сергеевича, что же копали в степи и кто копал?

Это было новостью для самого Ивана Сергеевича, и сколько бы он ни пытался узнать через своих людей судьбу хазарских могил, никто ничего толком не объяснял. Пока однажды он не встретился и не сдружился с бывшим начальником Третьего отдела Министерства финансов СССР. Вместе лечили радикулит в крымском санатории. Через его руки проходило все золото и серебро, алмазы и драгоценные камни, поступавшие в государственную казну. Он прекрасно помнил золотые слитки-лепехи, которые сдавал Институт после раскопок на дне будущего водохранилища: золото было редкое, необычное. Однако его было немного, и после расформирования Института, естественно, не поступило больше ни грамма. Иван Сергеевич тогда сильно озадачил бывшего начальника, и старый чекист отправился выяснять судьбу хазарского золота. Неизвестно, что ему удалось узнать, потому что при последней встрече он посоветовал Ивану Сергеевичу не соваться в это дело и дружбы больше не поддерживал. А скоро вообще оказался в кремлевской больнице и потом - на Ваганьковском кладбище.

Похоже, золотая змея выпустила из своих зубов хвост и уползла прочь.

Институт потом заново воссоздали, одного за другим вернули специалистов. Но странное дело, начался какой-то молчаливый, без сговора, и длительный по времени саботаж. Обжегшись на цимлянском случае, сотрудники вроде бы и работали рьяно, находили оригинальные решения проблем, упражнялись в лозоходстве, но уже больше никогда не давали таких результатов, какие были в Цимлянске. И золото Российской империи, вывезенное Колчаком, продолжало лежать где-то в Сибири. Не поддавались розыску клады царицы чулымских татар. И сокровища варягов, над поиском которых работал Русинов, тоже оставались в земле или на дне озер.

- С Цимлянском они интересную шутку прокрутили, - повторил Иван Сергеевич. - Концов теперь не найти, люди поумирали, а в архивах, даже в самых закрытых, ничего не найдешь. Иной раз я сам думаю - а было ли все это? Не приснилось ли?...

- Но какой смысл им проделывать сейчас с Институтом то же самое? - спросил Русинов, рассуждая. - Мы ничего особенного не нашли, а гипотезы, разработки по "Валькирии" ничем не подкрепляются...

- Как - ничем? - хитровато ухмыльнулся Иван Сергеевич. - А нефритовая обезьянка?

- Она же у нас... И карта "перекрестков" у нас!

- Потому у тебя в квартире и рылись!

- Утечки информации не может быть, - уверенно заявил Русинов. - Во сне я не разговариваю...

- Погоди, Мамонт, - Иван Сергеевич включил телевизор, прибавил звук и затемнил экран, чтобы не рябило в глазах. - Береженого Бог бережет... Ты знаешь, где сейчас Савельев? Я его недавно видел.

- Не имею представления, - проговорил Русинов. Старший научный сотрудник Савельев работал в "Северо-Западном" отделе, в секторе космических исследований суши, занимался гравиметрией и был мало знаком Русинову.

- Вот, не имеешь, - назидательно сказал Иван Сергеевич. - А я имею представление. Он в какой-то коммерческой структуре, причем фирма, как я понял, совместная со шведской. Спрашиваю: а чем занимаешься? Торгуешь? Савельев дурак, потому даже обиделся. Говорит: чем занимался, тем и занимаюсь. На лацкане у него вот такая блямба висит, фирменный знак. Я сначала внимания не обратил. Ну, полуобнаженная красотка с мечом... А потом читаю: "Валькирия"!

● **Продолжение следует.**

ГАСТРОЛИ

Нужна ли Вологде опера ?

Прощальным спектаклем оперетты "Веселая вдова" закрылись гастроли в нашей области Государственного музыкального театра имени И. Яушева из Мордовии. За дни пребывания в Вологде и Череповце гости дали возможность тысячам зрителей ежевечерне наслаждаться бессмертными мелодиями Верди и Россини, Штрауса и Легара...

Вслед за премьерным спектаклем национальной оперы "Сияжар" театр представил на суд вологодских любителей музыки три вечно живых шедевра итальянской оперы - "Травиату", "Риголетто" и "Севильского цирюльника", а также две классические оперетты.

Уже в первом из этих спектаклей даже самые опытные знатоки театра с удовлетворением отметили немало положительных моментов. Так, премьерная пара солистов - Светлана Будаева и Сергей Плодухин - оказалась гармоничным профессиональным дуэтом. Кстати, С. Будаевой досталась неимоверно сложная задача в нынешних гастролях - исполнение ведущих партий во всех операх - Виолетты, Джильды, Розины, в опереттах. Актриса прекрасно преодолевала "сопротивление материала", хотя справиться со сложной акустикой вологодского зала, не предназначенного для пения, ей не всегда удавалось. И С. Плодухин - Альфред в "Травиате" предстал перед нами как актер многоплановый, искренний.

Там же, в первом спектакле, вологодский слушатель отметил богатство голоса исполнителя партии Жермона - артиста Алексея Стрюкова, стройность ансамблей и хора (в этом заслуга хормейстера театра заслуженного деятеля искусств Мордовии Елены Пурилкиной), ровность и выстроенность всей сценографии оперы.

...Почти все гастрольные вечера зал театра был, как принято говорить, аншлаговый. Зрители словно бы голосовали, отвечая на витающий в воздухе эпохи нового времени вопрос: а нужна ли Вологде опера? Да, очень нужна. Для большинства вологжан это была возможность еще раз услышать пленительную музыку, просто отдохнуть душою. Молодые слушатели, в немалом количестве заполнявшие зал, думаю, приходили для общения с живой музыкой, знакомства с шедеврами классики. Музыканты-профессионалы, певцы, артисты доброжелательно-ревностно следили за тем, как данная труппа выполняет сложные исполнительские задачи, отмечая что-то новое для себя в спектаклях мордовского театра и убеждаясь лишний раз, что в искусстве двух одинаковых постановок не бывает, как не бывает в природе двух совершенно похожих друг на друга людей.

В каждом из спектаклей, сыгранном гостями, были интересные актерские работы. После удачи в партии Жермона А. Стрюков заставил с симпатией наблюдать за своими героями в "Веселой вдове" и "Цыганском бароне". На высоком уровне работали ветераны театра, давние знакомые вологжан, выступавшие у нас еще 24 года назад, заслуженные артисты России и Мордовии Людмила Мишанская, Роза Князькина и Валерий Яковлев.

Хотелось бы особо сказать об одной замечательной стороне творчества гостей - о детских спектаклях "В стране Мульти-пульти" и "На балу у Золушки". Представьте себе 850 дошколят, заполнивших зал театра. Нужно было видеть, как этот "муравейник" мгновенно замирал и превращался во внимание, когда начинались представления. Они прошли как бы на одном дыхании: на наш взгляд, ведущие актеры театра нашли свое место в детском репертуаре, трудились для маленьких зрителей изобретательно, с такой же самоотверженностью, как и для взрослых.

Думалось, как это хорошо, что дети встретились с настоящим искусством, ненавязчиво "поющем" им о добре и верности.

Элла КИРИЛЛОВА.

О РЫБАКАХ И РЫБКЕ

● ***Полезные советы***

СПИННИНГИСТУ - О ЩУКЕ

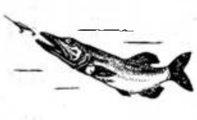

Ранней весной, когда появляются первые полыньи вдоль берегов, на мелководье щука нерестится. В это время она очень редко питается. Зато после нереста наступает период жора. К этому времени у спиннингиста уже достаточно открытых пространств. Вода еще холодная, поэтому первый период отдыха щуки и переваривания ею пищи продолжителен.

Ближе к осени ритм питания снова замедляется. Когда у щуки меняются зубы, она, естественно, менее агрессивна.

В начале лета эта хищница предпочитает питаться по утрам и вечерам, оставляя середину дня для переваривания съеденного. Только очень заманчивый объект может заставить зубастую пошевелиться. Он должен быть небольшим и бойко плавающим.

С сокращением светлого времени суток щука все чаще промышляет в дневное время. В сентябре-октябре полдень - лучшее время для лова. Осенью естественные объекты питания становятся крупнее, и потому надо иметь более крупные, хорошо играющие приманки. Если летом щуку быстрее всего можно найти с наветренной стороны, то осенью она довольно активна в местах, полностью защищенных от ветра.

Щука лучше всего берет при юго-западном ветре, затем при западном или южном. Хуже всего клев при северном и северо-восточном ветрах.

● ***Снасти***

ЧЕМ ЛОВИТЬ

Самая распространенная рыболовная снасть - поплавочная удочка. Она проста по своему устройству, не требует особого навыка при забросе.

Начинающему рыболову достаточно иметь удилище из стекловолокна длиной 4-5, но не более шести метров. Лучше, если оно телескопическое с пропускными кольцами и планкой для крепления катушки. Такое удилище обеспечит достаточную дальность заброса, не будучи слишком тяжелым.

Однако тем, кому снасти из современных синтетических материалов не по карману, можно воспользоваться удилищами из бамбука или дерева. Лучший материал для хлыста в наших условиях - береза. Срезать его надо в октябре или ноябре, когда древесина обретает наибольшую плотность. Конечно, по длине такое удилище уступит пластмассовому и будет тяжелее, но хлыст нужно подбирать не менее 2,5-3 метровой длины. В конце концов и березовое удилище в умелых руках может стать составным.

А вообще все зависит от того, где вы собираетесь рыбачить и каковы там подходы к водоему. Если у озер обычно берега топкие, заросшие камышом, то шестиметровое удилище будет кстати. Но и возле речек с "удобными" берегами лучше не мельтешить возле самой воды, распугивая рыбу.

Для полного комплекта к удилищу понадобятся еще катушка, леска, поплавок, грузило, крючок, насадка. Но о них мы поговорим в следующий раз.

● ***Для эрудиции***

КОГО ЛОВИТЬ

Судак. Ловится почти весь год. Нерест - в апреле и мае. Лучший клев - с мая по ноябрь. Снасти: донка, жерлица, кружок, спиннинг, отвесная блесна. Предпочитает закоряженные ямы с чистой водой и слабым течением. Жировать выходит на мелководье. Насадка: выползок, живец.

Уклея. Не ловится в период нереста (весна). Лучший клев - летом, на поплавочную удочку. Держится у поверхности воды. Насадка: кусочек червя, мотыль, муха, хлебный шарик.

Язь. Хорошо ловится с июня по сентябрь. Снасти: донка, поплавочная удочка, нахлыст, спиннинг. Держится у водорослей и травы вблизи быстрины, в заливах и заводях. Насадка: червь, мотыль, малек, лягушонок, кузнечик, пареный горох, "геркулес".

Лещ. Ловится почти круглый год, за исключением периода нереста и месяца после него. Снасти: зимняя, летняя, поплавочные удочки, донка. Держится на глубоких участках водоемов, на зорях - в прибрежных зарослях травы, у тростников. Лучший период клева - с июля по сентябрь, март, апрель. Насадка: черви, мотыль, опарыш, ручейник, горох, манная каша, тесто, "геркулес", корочка хлеба.

● ***Калейдоскоп***

ИСКОПАЕМЫЕ КОНСЕРВЫ

В штате Аризона (США) нашли рыбные консервы, которым 10 тысяч лет! Это случилось при прокладке тоннеля. На глубине почти сотни метров проходчики наткнулись на пласт каменной соли. В ее глыбах встречались диковинные рыбы. Они были мягкими и казались вполне съедобными. Однако, когда эти "консервы" подняли на поверхность земли, они стали твердыми, как камень.

● ***Приятного аппетита!***

ЖАРЕНАЯ ЩУКА

Подготовленную тушку вымыть, обтереть салфеткой, разрезать на порции, посолить и на некоторое время оставить отлежаться. Потом рыбу обвалять в муке, во взбитых яйцах, в панировочных сухарях и с обеих сторон поджарить в кипящем жире. Готовые порции выложить на блюдо и украсить кусочками лимона, на каждый из которых положить немного тертого хрена. Подавать с картофелем, картофельными крокетами (тефтелями).

На 600 г щуки - 2 столовые ложки муки, 2 яйца, панировочные сухари, 50 г жира, лимон, хрен, соль.

Главный редактор Виктор СОРКИН | **ТИРАЖ - 9000 ЭКЗЕМПЛЯРОВ** | **ГАЗЕТА ВЫХОДИТ ПО ВТОРНИКАМ И ПЯТНИЦАМ**

УЧРЕДИТЕЛЬ - АДМИНИСТРАЦИЯ ОБЛАСТИ

Региональная инспекция (г. Тверь), № Т-0597.
Наш адрес: 160001, г. Вологда, ул. Челюскинцев, 3.
Справки по телефону: 2-31-40. Телефакс: 2-42-85.

ГУБЕРНСКИЕ НОВОСТИ

Рукописи не возвращаются и не рецензируются.
Ответственность за достоверность фактов, изложенных в материалах «ГН», несут авторы; за содержание рекламы - рекламодатели.

ТОО «ПОЛИГРАФИСТ» 160001, г. Вологда, ул. Челюскинцев, 3. Печать офсетная. Объем 4 п.л. Индекс 31932. Заказ 2019. Верстка осуществлена в Информационно-издательском центре «ЛиС».