

ПОЛОЖЕНІЕ

О ВЫБОРАХЪ

ВЪ

ГОСУДАРСТВЕННУЮ ДУМУ.

(Сводъ Законовъ, т. I, ч. 2, изд. 1906 г.).

Съ разъясненіями Правительствующаго Сената и
Министерства Внутреннихъ ДѢлъ, приложеніемъ
циркуляровъ и инструкцій Министра Внутреннихъ
ДѢлъ и циркуляровъ Министра Юстиціи.



ВОЛОГОДСКАЯ
ОБЛАСТНАЯ
БИБЛИОТЕКА

С.-ПЕТЕРБУРГЪ.

Типографія Министерства Внутреннихъ ДѢлъ.

1907.

Въ настоящее изданіе вошелъ текстъ Положенія о выборахъ въ Государственную Думу, съ приложеніями, по офіціальному изданію (Сводъ Законовъ, томъ I, часть 2, изд. 1906 г.), а также включены послѣдовавшія съ 23 Апрѣля 1906 г. Высочайшія повелѣнія по дѣламъ о выборахъ въ Государственную Думу. Подъ соотвѣтствующими статьями Положенія приведены относящіяся къ нимъ разъясненія Правительствующаго Сената и Министерства Внутреннихъ Дѣлъ. Въ приложеніяхъ помѣщены: 1) циркуляры и инструкціи Министра Внутреннихъ Дѣлъ по примѣненію Положенія о выборахъ; 2) циркулярныя распоряженія Министра Юстиціи, преподанныя чинамъ судебнаго вѣдомства; 3) основная схема выборовъ въ Государственную Думу, и 4) предметный и хронологическій указатели. Разъясненія Правительствующаго Сената снабжены ссылками на указы и опредѣленія, изъ которыхъ они извлечены. Всѣ остальные разъясненія, подъ которыми не имѣется никакихъ ссылокъ на источникъ, послѣдовали по Министерству Внутреннихъ Дѣлъ.

С.-Петербургъ.

20 Декабря 1906 года.

ПОЛОЖЕНІЕ

О ВЫБОРАХЪ ВЪ ГОСУДАРСТВЕННУЮ ДУМУ.

ГЛАВА ПЕРВАЯ.

Общія положенія.

Ст. 1. Выборы въ Государственную Думу производятся: 1) по губерніямъ и областямъ и 2) по городамъ: С.-Петербургу и Москвѣ, а также Астрахани, Баку, Варшавѣ, Вильнѣ, Воронежу, Екатеринославу, Иркутску, Казани, Кіеву, Кишиневу, Курску, Лодзи, Нижнему-Новгороду, Одесѣ, Орлу, Ригѣ, Ростову на Дону совмѣстно съ Нахичеванью, Самарѣ, Саратову, Ташкенту, Тифлису, Тулѣ, Харькову и Ярославлю.

2. Число Членовъ Государственной Думы по губерніямъ, областямъ и городамъ, а равно число Членовъ Думы отъ православнаго населенія Люблинской и Сѣдлецкой губерній, отъ казачьихъ войскъ и отъ кочевыхъ инородцевъ Астраханской и Ставропольской губерній устанавливается приложеннымъ къ сей статьѣ росписаніемъ.

3. Избраніе Членовъ Государственной Думы по губерніямъ и областямъ (ст. 1 п. 1) производится Губернскимъ Избирательнымъ Собраніемъ. Собраніе это образуется, подъ предсѣдательствомъ Губернскаго Предводителя Дворянства или лица, его замѣняющаго, изъ выборщиковъ, избираемыхъ съѣздами: 1) уѣздныхъ землевладѣльцевъ; 2) городскихъ избирателей, и 3) уполномоченныхъ отъ волостей, гминныхъ сходовъ и станицъ. Сверхъ того въ губерніяхъ, указанныхъ въ росписаніи II, приложенномъ къ ст. 5, и въ статьѣ 159, въ избраніи Членовъ Государ-

ственной Думы, въ составѣ Губернскаго Избирательнаго Собранія, участвуютъ выборщики, избранные губернскими съѣздами уполномоченныхъ отъ рабочихъ въ предпріятіяхъ фабрично-заводской, горной и горнозаводской промышленности (ст. 40).

Въ случаѣ невозможности, за отсутствіемъ городскихъ избирателей, или крестьянскихъ поселеній, либо лицъ, входящихъ въ составъ съѣзда уѣздныхъ землевладѣльцевъ, образовать въ какомъ либо уѣздѣ тотъ или иной съѣздъ, избраніе выборщиковъ не можетъ быть произведено.

См. ст. 25, 31 и 32.

4. Избраніе Членовъ Государственной Думы отъ указанныхъ въ пунктѣ 2 статьи 1 городовъ производится Городскимъ Избирательнымъ Собраніемъ, образуемымъ подъ предсѣдательствомъ Городскаго Головы или лица, его замѣняющаго, а въ городахъ Варшавѣ и Лодзи, подъ предсѣдательствомъ Президентовъ сихъ городовъ, изъ выборщиковъ, избираемыхъ городскими избирателями, и сверхъ того въ городахъ Астрахани, Варшавѣ, Воронежѣ, Ростовѣ на Дону съ Нахичеванью, Екатеринославѣ, Казани, Кіевѣ, Курскѣ, Ригѣ, Москвѣ, Нижнемъ-Новгородѣ, Орлѣ, Лодзи, С.-Петербургѣ, Саратовѣ, Тулѣ, Харьковѣ, Одессѣ и Ярославлѣ также изъ выборщиковъ, избираемыхъ на городскихъ съѣздахъ уполномоченныхъ отъ рабочихъ указанныхъ въ статьѣ 40 предпріятій.

1. Какъ бы ни было незначительно число предпріятій фабрично-заводской промышленности въ городахъ, рабочимъ коихъ предоставлено право отдѣльнаго отъ губерніи избранія выборщиковъ, это право рабочихъ не утрачивается и выборы отъ уполномоченныхъ городскихъ рабочихъ должны производиться отдѣльно отъ избранія выборщиковъ въ губерніи (Ук. 9 Февр. 1906 г., № 48; опр. № 56).

2. Определенное Губернскою по дѣламъ о выборахъ въ Государственную Думу Коммисіею для городовъ, поименованныхъ въ ст. 4 Полож. о выб., число выборщиковъ отъ рабочихъ должно быть прибавлено къ общему числу выборщиковъ отъ городовъ, указанному въ ст. 5 Полож.

См. разъясн. къ ст. 5, 40 и 133.

5. Общее число выборщиковъ (кромѣ выборщиковъ отъ рабочихъ) по каждой губерніи или области, а равно распределеніе ихъ между уѣздами и съѣздами, устанавливается приложеннымъ къ сей статьѣ росписаніемъ I. Выборщики отъ городовъ, указанныхъ въ пунктѣ 2 статьи 1 (кромѣ выборщиковъ отъ рабочихъ), избираются: въ столицахъ—въ числѣ *ста шестидесяти*, а въ остальныхъ городахъ—въ числѣ *восемидесяти*. Выборщики отъ рабочихъ избираются въ числѣ, установленномъ въ приложенномъ къ сей статьѣ росписаніи II, а также въ статьѣ 159.

Примѣчаніе. Въ губерніяхъ Астраханской, Варшавской, Воронежской, Екатеринославской, Казанской, Кіевской, Курской, Лифляндской, Московской, Нижегородской, Орловской, Петроковской, С.-Петербуржской, Саратовской, Тульской, Харьковской, Херсонской,

Ярославской и области войска Донского общее число выборщиковъ отъ рабочихъ распределяется между этими губерніями и городами, указанными въ приложенномъ къ сей (5) статьѣ росписаніи II, подлежащими Губернскими по дѣламъ о выборахъ Коммисіями въ соотвѣтствіи съ общимъ числомъ рабочихъ въ предпріятіяхъ фабрично-заводской, горной и горно-заводской промышленности и въ желѣзнодорожныхъ мастерскихъ, расположенныхъ въ чертѣ города и внѣ оной въ предѣлахъ губерніи или области.

1. Установленное закономъ росписаніе выборщиковъ и распределение ихъ по уѣздамъ и между стѣздами не можетъ быть измѣняемо, а равно уѣзды для избранія выборщиковъ не могутъ быть соединяемы.

2. Распределение числа выборщиковъ отъ рабочихъ между губерніями и городами должно производиться въ соотвѣтствіи съ общимъ числомъ всѣхъ рабочихъ, состоящихъ въ предпріятіяхъ, поименованныхъ въ ст. 40 Полож. о выб.

См. разъясн. къ ст. 4 и 40.

6. Въ выборахъ не участвуютъ: 1) лица женскаго пола; 2) лица моложе двадцати пяти лѣтъ; 3) обучающіеся въ учебныхъ заведеніяхъ; 4) воинскіе чины арміи и флота, состоящіе на дѣйствительной военной службѣ; 5) бродячіе инородцы, и 6) иностранные подданные.

1. По точному смыслу п. 1 ст. 6 Полож. о выб. лица женскаго пола „въ выборахъ не участвуютъ“. На основаніи ст. 58 Полож. лица женскаго пола, владѣющія установленнымъ цензомъ, даже не вносятся въ избирательные списки, а вносятся ихъ мужья и сыновья по принадлежности. Совокупный смыслъ этихъ статей и ст. 64 приводитъ къ заключенію, что лица, участвующія въ избирательныхъ собраніяхъ по недвижимому имуществу ихъ женъ и матерей, осуществляютъ не избирательныя права послѣднихъ, а свои собственныя (Ук. 14 Дек. 1905 г., № 25; опр. № 29).

2. Отсутствие въ правилахъ о выборахъ отъ рабочихъ особаго указанія на возрастъ, до достиженія котораго рабочіе не въ правѣ участвовать въ выборахъ, не устраняетъ по отношенію къ нимъ дѣйствія общаго начала, выраженнаго въ ст. 6 Полож. о выб., согласно которому избирательныя права, т. е. право быть избираемымъ и избирателемъ, предоставляются только лицамъ, достигшимъ 25-ти лѣтняго возраста (Ук. 7 Февр. 1906 г., № 46; опр. № 53).

3. По общему значенію кадетскихъ корпусовъ и юнкерскихъ училищъ, служащіе въ этихъ учебныхъ заведеніяхъ офицеры считаются состоящими на дѣйствительной военной службѣ, а потому, за силой п. 4 ст. 6 Полож. о выб., не имѣютъ права принимать участія въ выборахъ въ Государственную Думу (Ук. 30 Мая 1906 г., № 229; опр. № 215).

4. Офицеры Оренбургскаго казачьяго войска, занимающіе должности по гражданскому управленію въ войскахъ, не лишены права участія въ выборахъ по Государственной Думѣ (Ук. 4 Февр. 1906 г., № 45; опр. № 51).

5. Состоящіе по войску Донскому офицеры „безъ должностей“ соотвѣтствуютъ офицерамъ регулярныхъ войскъ, находящимся „въ запасѣ“; офицеры, же занимающіе должности по гражданскому управленію въ области,

должны быть признаны состоящими на гражданской службѣ. Посему и принимая во вниманіе, что, на основаніи ст. 6 Полож. о выб., не пользуются избирательными правами лишь тѣ воинскіе чины арміи и флота, которые состоятъ на дѣйствительной военной службѣ, и что правило это, какъ ограничительное, распространительному примѣненію не подлежитъ,— надлежитъ признать, что офицеры войска Донского, не занимающіе должностей или занимающіе таковыя по гражданскому управленію въ области, не лишены права участія въ выборахъ по Государственной Думѣ (Ук. 14 Янв. и 4 Февр. 1906 г., №№ 35 и 45; опр. №№ 38 и 51).

6. Въ Уральскомъ казачьемъ войскѣ офицеры, находящіеся на льготѣ соотвѣтствуютъ офицерамъ регулярныхъ войскъ, состоящимъ въ запасѣ; офицеры же, числящіеся по означенному войску безъ должности или занимающіе административныя должности, съ полученіемъ по нимъ содержанія, должны быть приравнены къ лицамъ, состоящимъ на гражданской службѣ. Такъ какъ засимъ, на основаніи ст. 6 Полож. о выб., не пользуются избирательными правами лишь тѣ воинскіе чины арміи и флота, которые состоятъ на дѣйствительной военной службѣ, и правило это, какъ ограничительное, распространительному толкованію не подлежитъ, то упомянутыя категоріи офицеровъ въ Уральскомъ казачьемъ войскѣ не лишены права участія въ выборахъ по Государственной Думѣ (Ук. 5 Апр. 1906 г., № 110; опр. № 115).

7. Въ законѣ не имѣется указаній на устраненіе отъ участія въ выборахъ тѣхъ состоящихъ подъ опекою лицъ, которыя достигли двадцатипятилѣтняго возраста.

8. Военные чины, занимающіе должности по гражданской службѣ, могутъ участвовать въ выборахъ въ томъ лишь случаѣ, если по силѣ военныхъ постановленій не считаются состоящими на дѣйствительной военной службѣ.

9. Числящіеся на дѣйствительной службѣ офицерскіе чины не имѣютъ права участія въ выборахъ независимо отъ того, занимаютъ ли они должности строевыя или нестроевыя или даже, числясь на дѣйствительной службѣ, состоятъ вовсе безъ должностей.

10. Чины корпуса жандармовъ, какъ состоящіе на дѣйствительной военной службѣ, участія въ выборахъ не имѣютъ.

11. Евреи отъ участія въ выборахъ въ Государственную Думу не устранены, а потому должны быть вносимы въ избирательные списки на одинаковыхъ съ другими лицами основаніяхъ.

См. разсн. къ ст. 7, 11, 40, 58 и 64.

7. Кромѣ указанныхъ въ предшедшей (6) статьѣ лицъ, въ выборахъ не участвуютъ также: 1) подвергнушіеся суду за преступныя дѣянія, влекущія за собой лишеніе или ограниченіе правъ состоянія, либо исключеніе изъ службы, а равно за кражу, мошенничество, присвоеніе ввѣреннаго имущества, укрывательство похищеннаго, покупку и принятіе въ закладъ завѣдомо краденаго или полученнаго чрезъ обманъ имущества и ростовщичество, когда они судебными приговорами не оправданы, хотя бы послѣ состоявшагося осужденія они и были освобождены отъ наказанія за давностью, примиреніемъ, силою Всемилоотивѣйнаго мани-

феста или особаго Высочайшаго повелѣнія; 2) отрѣшенные по судебнымъ приговорамъ отъ должности—въ теченіе трехъ лѣтъ со времени отрѣшенія, хотя бы они и были освобождены отъ сего наказанія за давностью, силою Всемилостивѣйшаго манифеста или особаго Высочайшаго повелѣнія; 3) состоящіе подъ слѣдствіемъ или судомъ по обвиненіямъ въ преступныхъ дѣланіяхъ, означенныхъ въ пунктѣ 1 сей статьи или влекущихъ за собой отрѣшеніе отъ должности; 4) подвергнушіеся несостоятельности впредь до опредѣленія свойства ея; 5) несостоятельные, о которыхъ дѣла сего рода приведены уже къ окончанію, кромѣ тѣхъ, несостоятельность коихъ признана несчастною; 6) лишенные духовнаго сана или званія за пороки, или же исключенные изъ среды обществъ и дворянскихъ собраній по приговорамъ тѣхъ сословій, къ которымъ они принадлежатъ, п 7) осужденные за уклоненіе отъ воинской повинности.

1. Въ ст. ст. 6, 7 и 8 Полож. о выб. точно указаны всѣ категоріи лицъ, которыя не участвуютъ въ выборахъ, причемъ о лицахъ, привлеченныхъ къ дознанію въ порядкѣ ст. 1035 Уст. Угол. Судопр., не упомянуто, вслѣдствіе чего нѣтъ основанія приравнивать ихъ къ лицамъ, перечисленнымъ въ п. 3 ст. 7 Полож. о выб. (Ук. 27 Окт. 1905 г., № 6; опр. № 10).

2. Высочайшее повелѣніе, предоставляющее лицу, подвергшемуся по приговору суда лишенію или ограниченію правъ состоянія, право на полученіе наградъ и пенсій при отставкѣ и другихъ по службѣ преимуществъ, за исключеніемъ знака отличія безпорочной службы и ордена Св. Владимира за выслугу лѣтъ, не изъемяетъ означенное лицо изъ дѣйствія ст. 7 Полож. о выб. (Ук. 20 Марта 1906 г., № 85; опр. № 80).

3. Привлеченіе къ слѣдствію или суду обвиняемаго за такое преступленіе, за которое онъ можетъ подвергнуться по судебному приговору лишенію или ограниченію въ правахъ, является обстоятельствомъ, устраняющимъ право даннаго лица участвовать въ выборахъ въ Государственную Думу (Ук. 26 Апр. 1906 г., № 167; опр. № 146).

4. Препятствіемъ къ внесенію въ списки избирателей служить привлеченіе къ слѣдствію и суду по обвиненію въ нѣкоторыхъ, указанныхъ въ Полож. о выб. преступленіяхъ, но отнюдь не одинъ лишь фактъ ареста, произведеннаго на основаніи Положенія о мѣрахъ къ охраненію государственнаго порядка

5. Состоящіе подъ гласнымъ надзоромъ полиціи не лишены права участвовать въ выборахъ въ Государственную Думу, но участіе это не можетъ служить основаніемъ для отлучки изъ назначеннаго мѣста жительства безъ надлежащаго на то разрѣшенія (Ср. ст. 8 Прил. 2 къ ст. 1 (прим. 2) Уст. предупр. и прес. прест.)

6. Состоящіе подъ гласнымъ надзоромъ полиціи не лишены права баллотироваться въ выборщики и въ члены Государственной Думы, но, будучи избранными въ выборщики, они не вправѣ отлучаться изъ назначеннаго мѣста жительства для участія въ губернскомъ или городскомъ избирательномъ собраніи, безъ надлежащаго разрѣшенія.

См. разъясн. къ ст. 6, 8 и 9.

8. Не принимаютъ участія въ выборахъ: 1) Губернаторы и Вще-Губернаторы, а равно Градоначальники и ихъ помощники—въ предѣлахъ

подвѣдомственныхъ имъ мѣстностей, и 2) лица, занимающія полицейскія должности—въ губерніи или городѣ, по которымъ производятся выборы.

1. Сельскіе старосты и волостные старшины, какъ не поименованные въ ст. 655 Общ. Губ. Учр. и въ п. 1 ст. I Высочайше утвержденнаго 5 Мая 1903 г. мнѣнія Государственнаго Совѣта (Собр. Узак., ст. 69) въ числѣ нижнихъ чиновъ полиціи и оказывающіе лишь содѣйствіе полиціи въ исполненіи ея законныхъ требованій (ст. ст. 717 и 718 Общ. Губ. Учр. и п. 6 ст. VII Выс. утв. 5 Мая 1903 г. мнѣнія Гос. Сов.), подъ понятіе упомянутыхъ въ п. 2 ст. 8 Полож. о выб. лицъ, занимающихъ полицейскія должности, не подходятъ (Ук. 27 Окт. 1905 г., № 8; опр. № 11).

2. Обязанности полицейскихъ врачей, опредѣляемыя Врачебнымъ Уставомъ (Св. Зак., т. XIII) и заключающіяся, главнымъ образомъ, въ производствѣ судебно-медицинскихъ изслѣдованій, производствѣ экспертизъ по дѣламъ судебнымъ, санитарнымъ и другимъ, подачѣ помощи наказываемымъ преступникамъ и т. п., не могутъ быть признаны однородными съ обязанностями Полицейскихъ Управленій и чиновъ полиціи, кругъ дѣйствій коихъ опредѣляется правилами, изложенными въ ст. ст. 679 и слѣд. Общ. Учр. Губ., т. II, ч. 1, Св. Зак., изд. 1892 г., и потому полицейскіе врачи не подходятъ подъ категорію „лицъ, занимающихъ полицейскія должности“, устраненныхъ, за силою пункта 2 ст. 8 Полож. о выб., отъ участія въ выборахъ въ Государственную Думу, и слѣдовательно имѣютъ право участія въ таковыхъ (Ук. 28 Марта 1906 г., № 93; опр. № 107).

3. Столичный Врачебный Инспекторъ, по роду лежащихъ на немъ обязанностей по ветеринарно-санитарному надзору, не можетъ быть отнесенъ къ числу лицъ, занимающихъ полицейскія должности, а потому ст. 8 Полож. о выб. на него не распространяется (Ук. 20 Марта 1906 г., № 86; опр. № 94).

4. Должность Члена-Распорядителя С.-Петербургскаго врачебно-полицейскаго Комитета, по роду сопряженныхъ съ нею обязанностей (предупрежденіе развитія тайной проституціи), всецѣло относится къ числу должностей, занятіе коихъ лишаетъ возможности осуществленія избирательныхъ правъ, въ силу п. 2 ст. 8 Полож. о выб. (Ук. 6 Марта 1906 г., № 73; опр. № 79).

5. Чиновники особыхъ порученій при С.-Петербургскомъ Градоначальникѣ не подходятъ подъ дѣйствіе ст. 8 Полож. о выб. (Ук. 28 Марта 1906 г., № 91; опр. № 106).

6. Волостные старшины могутъ участвовать въ выборахъ и быть избираемы въ члены Государственной Думы.

7. Должности станичныхъ атамановъ, а равно помощниковъ ихъ не относятся къ числу полицейскихъ, а потому лица, занимающія эти должности, не лишены права участія въ выборахъ.

9. Въ избраніи уполномоченныхъ отъ рабочихъ принимаютъ участіе рабочіе (ст. 40) мужскаго пола. Не принимаютъ участія въ выборахъ и не могутъ быть избираемы въ уполномоченные либо въ выборщики иностранные подданные, а равно лица, означенныя въ статьѣ 7.

Къ числу рабочихъ должны быть относимы и тѣ изъ мастеровъ, указателей работъ и прочихъ состоящихъ на службѣ въ предпріятіи лицъ,

которымъ обязательно выдаются расчетныя книжки, предусмотрѣнныя въ ст. 134 Устава о промышленности.

См. разъясн. къ ст. 6, 7, 40 и 41.

10. Сыновья могутъ участвовать въ выборахъ, вмѣсто своихъ отцовъ, по недвижимому ихъ имуществу и по ихъ уполномочію.

Законъ не содержитъ въ себѣ указаній на возможность соединять для участія въ выборахъ неполные цензы, принадлежащіе родителямъ—отцамъ или матерямъ, съ таковыми же цензами, принадлежащими дѣтямъ.

См. разъясн. къ ст. 11.

11. Лица женскаго пола могутъ предоставлять свои цензы по недвижимому имуществу для участія въ выборахъ своимъ мужьямъ и сыновьямъ. Военскіе чины арміи и флота, состоящіе на дѣйствительной военной службѣ, если владѣютъ недвижимымъ имуществомъ, дающимъ по своимъ размѣрамъ право на участіе въ выборахъ, могутъ по такому недвижимому имуществу уполномочивать на участіе въ выборахъ своихъ сыновей.

1. Избиратель, имѣющій избирательный цензъ по довѣренности матери или жены, въ случаѣ смерти послѣднихъ въ теченіе выборнаго производства, теряетъ этотъ цензъ, хотя бы онъ и былъ въ числѣ наследниковъ, но при условіяхъ, исключающихъ возможность выяснитъ, соотвѣтствуетъ ли размѣръ причитающагося на его долю наследства размѣрамъ установленнаго ценза (Ук. 17 Мая 1906 г., № 215; опр. № 217).

2. Предварительные сѣзды владѣльцевъ недвижимыхъ имуществъ, не достигающихъ размѣра полнаго ценза, по самому своему наименованію не могутъ быть признаны чѣмъ-либо отдѣльнымъ отъ сѣздовъ уѣздныхъ землевладѣльцевъ и являются составною частью сихъ послѣднихъ. Въ виду сего и такъ какъ, по смыслу ст. 11 и ст. 58 Полож. о выб., лицамъ женскаго пола не предоставлено самостоятельнаго, хотя-бы чрезъ представительство, участія въ выборахъ въ Государственную Думу, и лица, участвующія въ выборахъ по цензу своихъ женъ и матерей, подаютъ голосъ лично за себя, а не по довѣренности, то участіе одного и того же лица на предварительномъ сѣздѣ по цензу своей жены и на сѣздѣ уѣздныхъ землевладѣльцевъ по собственному цензу является несогласнымъ со ст. 13 Полож. о выб., въ силу коей въ каждомъ сѣздѣ никто не можетъ имѣть болѣе одного голоса (Ук. 20 Апр. 1906 г., № 144; опр. № 149).

3. Лица женскаго пола могутъ предоставлять своимъ мужьямъ и сыновьямъ для участія въ выборахъ свои цензы лишь по недвижимому имуществу, о правѣ же передачи лицами женскаго пола своимъ сыновьямъ или мужьямъ цензовъ по торгово-промышленнымъ предпріятіямъ, не составляющимъ недвижимости, а равно по квартирному или промысловому налогу законъ не упоминаетъ, откуда слѣдуетъ, что таковая передача не можетъ имѣть мѣста.

4. Лица женскаго пола, не имѣющія ни мужей, ни сыновей, никому не могутъ передавать своихъ цензовъ.

5. Лица, желающія участвовать въ выборахъ по недвижимому имуществу ихъ женъ или матерей, либо отцовъ (ст.ст. 10, 11 и 64 Полож. о

выб.), могутъ быть вносимы въ подлежащiе распубликованiю избирательные списки лишь по представленiи ими полномочiй и довѣренностей на участiе именно въ предстоящихъ выборахъ въ Государственную Думу, такъ какъ довѣренности и полномочiя, на основанiи коихъ эти лица заносились въ прежнiе избирательные списки, должны быть признаны потерявшими законную силу.

См. разъясн. къ ст. 10 и 64.

12. Довѣренности на предоставленiе лицами женскаго пола своего имущественнаго ценза ихъ мужьямъ или сыновьямъ для участiя въ выборахъ (ст. 11), а также полномочiя отцовъ ихъ сыновьямъ на участiе въ выборахъ (ст. 10 и 11), не могутъ быть выдаваемы лицамъ, которыя не допускаются къ участiю въ выборахъ по основанiямъ, указаннымъ въ статьяхъ 6—8. Довѣренности и полномочiя, въ сей (12) статьѣ упомянутыя, могутъ быть засвидѣтельствованы не только порядкомъ нотарiальнымъ, но также начальствомъ уполномочивающихъ лицъ, или же полицiею, Мировымъ либо Городскимъ Судьею или Земскимъ Начальникомъ.

Довѣренности лицъ, переуступающихъ свой цензъ, въ силу ст. 10 и 11 Полож., другимъ лицамъ, подлежатъ оплатѣ гербовымъ сборомъ на общемъ основанiи согласно п. 7 ст. 13 Уст. Герб. Сб., изд. 1901 г. (Ук. 27 Окт. 1905 г., № 8, опр. № 11; ук. 9 Февр. 1906 г., № 47; опр. № 55).

См. ст. 10, 11 и 58.

13. Въ каждомъ избирательномъ участкѣ, съѣздѣ или собранiи никто не можетъ имѣть болѣе одного голоса.

1. Согласно ст. 13 Полож. о выб. никто не можетъ имѣть болѣе одного голоса лишь въ одномъ и томъ же участкѣ, съѣздѣ или собранiи, а потому лица, имѣющiя полный имущественный цензъ какъ въ городѣ, такъ и въ уѣздѣ, могутъ участвовать въ выборахъ какъ въ городскомъ, такъ и въ уѣздномъ съѣздахъ (Ук. 27 Окт. 1905 г., № 8; опр. № 11).

2. Въ одномъ и томъ же съѣздѣ или участкѣ каждый избиратель можетъ имѣть лишь одинъ голосъ, сколько бы цензовъ своихъ и чужихъ не числилось за нимъ.

3. Согласно ст. 13 Полож. о выб., никто не можетъ имѣть въ избирательномъ участкѣ, съѣздѣ или собранiи болѣе одного голоса, но запрещенiя одному и тому же лицу участвовать по владѣемымъ цензамъ одновременно какъ въ съѣздѣ землевладѣльцевъ, такъ и въ съѣздѣ городскихъ избирателей или съѣздѣ уполномоченныхъ отъ волостей въ одномъ и томъ же или въ разныхъ уѣздахъ либо губернiяхъ въ законѣ не содержится.

См. разъясн. къ ст. 11.

14. Если нѣсколько лицъ имѣютъ недвижимое имущество (ст. 25, п. н. 1—3; ст. 31, п. 1, и ст. 38, п. 1) въ общемъ нераздѣльномъ владѣнiи, то каждый изъ нихъ считается владѣльцемъ причитающей на

его долю части имущества и согласно сему пользуется правомъ голоса на выборахъ.

1. Полож. о выб. не содержитъ въ себѣ указаній на избирательныя права какихъ-либо юридическихъ лицъ, а посему къ участию въ выборахъ не могутъ, въ качествѣ юридическихъ лицъ, быть допущены и „торговые дома“. Что же касается до отдѣльныхъ совладѣльцевъ торгово-промышленныхъ предпріятій, дѣйствующихъ подъ фирмой „торговый домъ“, то вопросъ объ избирательныхъ правахъ этихъ лицъ разрѣшается ст. 14 Полож. о выб., согласно коей избирательныя права предоставляются совладѣльцамъ лишь недвижимыхъ имуществъ и притомъ соотвѣтственно причитающейся на долю каждаго изъ нихъ части имущества. Изъ сего слѣдуетъ, что совладѣльцы торгово-промышленнаго предпріятія въ случаѣ, если въ составъ послѣдняго не входитъ недвижимое имущество, само по себѣ, дающее по оцѣночной его стоимости совладѣльцамъ право участія въ выборахъ, участія въ послѣднихъ не имѣютъ (Ук. 25 Нояб. 1905 г., № 16; опр. № 20).

2. Въ тѣхъ случаяхъ, когда не имѣется свѣдѣній сколько наслѣдниковъ осталось послѣ умершаго владѣльца, утверждены ли они въ правѣ наслѣдства и въ какой части каждый, а также при неизвѣстности, какая часть находящагося въ общемъ владѣніи имущества причитается на долю каждаго изъ совладѣльцевъ, учрежденію, составляющему избирательные списки, надлежитъ войти своевременно въ сношеніе, съ кѣмъ слѣдуетъ (съ правительственными, общественными и частными учрежденіями и заинтересованными лицами), для полученія всѣхъ необходимыхъ въ этомъ отношеніи данныхъ. Если же этимъ путемъ необходимыхъ свѣдѣній получить невозможно, то внесеніе такихъ лицъ въ избирательный списокъ будетъ стоять въ зависимости отъ тѣхъ заявленій, которыя сами они сдѣлаютъ Уѣздной по дѣламъ о выборахъ Коммисіи, въ порядкѣ, указанномъ въ ст. 74 Полож. о выб.

3. По смыслу Полож. о выб. совладѣльцы торгово-промышленнаго предпріятія могутъ участвовать въ выборахъ при томъ лишь условіи, если въ составъ предпріятія входитъ недвижимое имущество (Пол. о выб. ст. 25); въ противномъ же случаѣ въ избирательные списки долженъ быть внесенъ тотъ изъ совладѣльцевъ, на имя коего выбирается промысловое свидѣтельство.

См. разясн. къ ст. 25, 31, 61 и 74.

15. Въ мѣстностяхъ, въ коихъ нѣтъ Губернскихъ Предводителей Дворянства, указанные въ семъ положеніи обязанности ихъ возлагаются на особыхъ лицъ, назначаемыхъ Высочайшею Властью. Въ мѣстностяхъ, въ коихъ нѣтъ Уѣздныхъ Предводителей Дворянства и не имѣется другихъ соотвѣтствующихъ имъ по роду обязанностей должностныхъ лицъ, обязанности Уѣздныхъ Предводителей Дворянства, указанные въ семъ положеніи, возлагаются на лицъ, назначаемыхъ Министромъ Внутреннихъ Дѣлъ. Обязанности прочихъ должностныхъ лицъ, въ семъ положеніи упомянутыя, въ мѣстностяхъ, гдѣ таковыхъ лицъ не имѣется, исполняются другими соотвѣтствующими по роду обязанностей должностными лицами.

Начальники губерній, въ коихъ нѣтъ губернскихъ предводителей дворянства, а равно не имѣется уѣздныхъ предводителей дворянства во

всѣхъ или въ нѣкоторыхъ уѣздахъ, обязаны заблаговременно представить Министру Внутреннихъ Дѣлъ о лицахъ, на которыхъ они признавали бы желательнымъ возложить обязанности по замѣщенію губернскихъ и уѣздныхъ предводителей дворянства.

16. Подача заявленій и жалобъ по дѣламъ о выборахъ не останавливаетъ выборнаго производства.

См. разъясн. къ ст. 121.

17. При исчисленіи сроковъ на подачу жалобъ и заявленій, относящихся къ производству выборовъ, началомъ срока считается день, слѣдующій за совершеніемъ дѣйствія или объявленіемъ рѣшенія, на которыя приносятся жалоба. Если послѣдній день срока приходится на день неприсутственный, то окончаніемъ срока считается первый слѣдующій затѣмъ присутственный день.

18. Преступныя дѣянія, совершенныя при производствѣ выборовъ въ Государственную Думу, подлежатъ преслѣдованію и наказанію на основаніи Именнаго Высочайшаго указа 8 Марта 1906 года (собр. узак., 353).

См. приложение, стр. 140.

19. Путевыя и иные издержки по производству выборовъ, а также по дѣлопроизводству Губернскихъ и Уѣздныхъ по дѣламъ о выборахъ Коммисіей относятся на средства казны.

1. При производствѣ расходовъ по выборамъ въ Государственную Думу за счетъ средствъ, отпущенныхъ изъ казны, должны быть соблюдаемы правила, установленныя для расходованія казенныхъ кредитовъ вообще (ст. 191 т. VIII, Общ. уст. счетн.).

2. Отчетность по расходованію отпущенныхъ изъ казны кредитовъ по выборамъ въ Государственную Думу подлежитъ представленію, на общихъ основаніяхъ, на ревизію мѣстной Контрольной Палаты.

3. На основаніи ст. 19 и 77 Полож. о выб. принятію на средства казны могутъ подлежать путевыя и иные издержки по производству выборовъ лишь въ размѣрѣ дѣйствительно произведенныхъ должностными лицами расходовъ, и посему выдача денежныхъ суммъ, въ формѣ общаго ассигнованія для всѣхъ предводителей дворянства въ губерніи, не можетъ имѣть мѣста.

4. Положеніемъ о выборахъ не предусмотрѣна необходимость командировки въ помощь предводителямъ дворянства какихъ либо должностныхъ лицъ, почему и издержки по разѣздамъ и суточному довольствію подобныхъ лицъ на счетъ казны отнесены быть не могутъ.

5. По дѣламъ о выборахъ на уѣздныхъ предводителей дворянства никакихъ особыхъ обязанностей, сопряженныхъ съ канцелярскими расходами, не возложено, почему и надобности въ отпускѣ на этотъ предметъ кредитовъ не встрѣчается.

6. Чины судебного вѣдомства при командировкахъ по дѣламъ о выборахъ въ Государственную Думу должны быть удовлетворяемы путевымъ и суточнымъ довольствіемъ за счетъ суммъ, отпущенныхъ на этотъ предметъ въ распоряженіе Министерства Юстиціи.

7. Баллотировочныя принадлежности: шары, ящики и т. п., могутъ быть приобрѣтаемы за счетъ отпущенныхъ изъ казны кредитовъ только въ случаѣ недостаточности сихъ принадлежностей, имѣющихся въ мѣстныхъ общественныхъ учрежденіяхъ, либо совершенной невозможности воспользоваться ими.

(См. разъясн. къ ст. 77 и 126.)

20. Общій надзоръ за правильнымъ производствомъ выборовъ возлагается, подь руководствомъ Министра Внутреннихъ Дѣлъ, на Губернаторовъ и Градоначальниковъ, по принадлежности. Имъ предоставляется требовать отъ подлежащихъ мѣсть и лицъ свѣдѣнія о ходѣ и порядкѣ выборовъ, а равно обозрѣвать выборныя производства и давать указанія къ обезпеченію правильного хода выборовъ.

1. Сомнѣнія, возникшія въ Уѣздныхъ по дѣламъ о выборахъ въ Государственную Думу Коммисіяхъ, подлежатъ въ порядкѣ инстанцій разрѣшенію Губернскихъ по тѣмъ же дѣламъ Коммисій. Въ виду сего Губернаторъ, получивъ представленіе Уѣздной Коммисіи о встрѣченномъ сомнѣніи, долженъ представить его на разсмотрѣніе Губернской по дѣламъ о выборахъ Коммисіи, а не непосредственно въ Правительствующій Сенатъ (Ук. 25 Нояб. 1905 г., № 17; опр. № 21).

2. Губернаторы, въ силу возложеннаго на нихъ ст. 20 Полож. о выб. надзора за правильнымъ производствомъ выборовъ, имѣютъ право, независимо отъ поступленія жалобъ, передавать признаваемые ими неправильными постановленія Уѣздныхъ по дѣламъ о выборахъ Коммисій, касающіяся избранія выборщиковъ, на разсмотрѣніе Губернскихъ Коммисій, но при этомъ конечнымъ срокомъ, до котораго можетъ быть осуществляемо это право Губернаторовъ, долженъ быть признанъ день опубликованія и объявленія во всеобщее свѣдѣніе списка выборщиковъ (ст. 120 Пол. о выб.), послѣ чего списокъ этотъ долженъ считаться окончательнымъ (Ук. 15 Мая 1906 г., № 211; опр. № 218).

3. На разсмотрѣніе Губернской по дѣламъ о выборахъ въ Государственную Думу Коммисіи Губернаторы могутъ предлагать о всѣхъ постановленіяхъ Уѣздныхъ такихъ же Коммисій, признаваемыхъ ими неправильными, въ случаѣ же несогласія съ постановленіемъ по этому предмету Губернской Коммисіи отъ Губернатора зависитъ представить объ этомъ Министру Внутреннихъ Дѣлъ для внесенія въ Правительствующій Сенатъ, въ порядкѣ надзора.

4. Губернаторы обязаны, во все время выборнаго производства, давать подлежащимъ лицамъ и учрежденіямъ, какъ въ тѣхъ случаяхъ, когда они сами обратятся къ нимъ, такъ и въ случаяхъ, когда ими признано будетъ это необходимымъ, непосредственныя указанія, направленныя къ правильному теченію выборовъ.

5. Губернаторы, въ случаѣ обращенія къ нимъ должностныхъ лицъ и учреждений за разъясненіемъ порядка составленія избирательныхъ списковъ и производства выборовъ, по руководству ст. 20 Полож. о выб., должны давать непосредственныя указанія къ обезпеченію правильного хода выборовъ, представляя Министру Внутреннихъ Дѣлъ о тѣхъ лишь сомнѣніяхъ, которыя не находятъ себѣ прямого разрѣшенія въ законѣ или вызываютъ съ ихъ стороны сомнѣнія.

6. Губернаторы и Градоначальники, по принадлежности, обязаны имѣть, неуклонное наблюдение за быстротою и правильностью хода работъ по составленію избирательныхъ списковъ и принимать всѣ мѣры къ тому, чтобы опубликованіе ихъ послѣдовало своевременно.

7. Губернаторы и Градоначальники обязаны, по силѣ ст. 20 Полож. о выб., наблюдать, чтобы должностныя лица и учрежденія не допускали съ своей стороны никакого, даже самаго отдаленнаго, вмѣшательства въ производство населеніемъ выборовъ въ Государственную Думу.

8. Въ порядкѣ надзора Губернаторы и Градоначальники обязаны принимать всѣ мѣры къ тому, чтобы подлежащіе опубликованію избирательные списки въ точности были согласованы съ закономъ и разъясненіями Правительствующаго Сената.

9. Губернаторы и Градоначальники не могутъ непосредственно своею властью исправлять избирательные списки, но могутъ и обязаны сообщить о замѣченныхъ ими неправильностяхъ въ спискахъ Уѣздной (ст. 52 Пол.) или Губернской (ст. 54 Пол.) Коммисіи, по принадлежности.

10. По установленному закономъ порядку всѣ сношенія городского и земскаго общественныхъ управленій съ высшими правительственными мѣстами и лицами должны быть производимы не иначе, какъ черезъ Губернское Начальство (Гор. Пол. ст. 63 п. 21 и ст. 102; Пол. зем. учр. ст. 63 п. 14 и ст. 104), къ которому надлежитъ обращаться симъ управленіямъ также и за разъясненіемъ сомнѣній, возникающихъ при производствѣ выборовъ въ Государственную Думу.

11. Всѣ распоряженія Губернскаго Начальства общаго характера (циркулярныя) по дѣламъ о выборахъ подлежатъ сообщенію Министерству Внутреннихъ Дѣлъ.

12. Хотя административная власть Губернатора по общему порядку не распространяется на городъ Варшаву, но, за отсутствіемъ особой о томъ оговорки въ Полож. о выб., надлежитъ признать, что надзоръ за производствомъ выборовъ въ Государственную Думу по Варшавѣ принадлежитъ Губернатору, а не Оберъ-Полицеймейстеру.

13. Всѣ распоряженія, касающіяся производства выборовъ отъ рабочихъ, должны исходить непосредственно отъ Губернаторовъ и Градоначальниковъ, по принадлежности.

14. Чины фабричнаго и горнаго надзора обязаны исполнять по дѣламъ о выборахъ отъ рабочихъ указанія и порученія Губернаторовъ, не допуская при этомъ никакихъ отъ своего имени распоряженій.

См. разъясн. къ ст. 52, 54 и 120.

21. Представленія о разъясненіи сомнѣній по примѣненію сего Положенія вносятся въ Правительствующій Сенатъ и разрѣшаются въ Первомъ его Департаментѣ окончательно, по выслушаніи заключенія Оберъ-Прокурора, большинствомъ голосовъ присутствующихъ Сенаторовъ, въ случаѣ же равенства голосовъ—по мнѣнію, принятому Сенаторомъ, исполняющимъ обязанности Первоприсутствующаго.

1. Уѣздныя Коммисіи не въ правѣ входить съ представленіями о разрѣшеніи сомнѣній непосредственно въ Правительствующій Сенатъ, по-

мимо Губернскихъ Коммисій, тѣмъ болѣе, что по общему порядку, отнюдь не измѣняемому и ст. 21 Полож. о выб., въ Правительствующій Сенатъ входятъ съ представленіями лишь высшія правительственныя мѣста и лица, какъ-то: министры, главноуправляющіе и высшія губернскія учрежденія, къ каковымъ по дѣламъ о выборахъ въ Государственную Думу относятся Губернскія Коммисіи (Ук. 25 Нояб. 1905 г., № 16; опр. № 20).

2. Возбуждаемые Губернскими Коммисіями вопросы, касающіеся сомнѣній относительно тѣхъ или другихъ техническихъ приѣмовъ дѣлопроизводства, не подлежатъ разрѣшенію Правительствующаго Сената въ порядкѣ ст. 21 Полож. о выб. и должны быть направляемы къ Министру Внутреннихъ Дѣлъ на зависящее распоряженіе (Ук. 24 Февр. 1906 г., № 57; опр. № 63).

См. разъясн. къ ст. 20.

ГЛАВА ВТОРАЯ.

Объ избирательныхъ сѣздахъ.

22. Сѣзды избирателей созываются въ губернскомъ или уѣздномъ городѣ, по принадлежности, подъ предсѣдательствомъ: сѣзды уѣздныхъ землевладѣльцевъ и уполномоченныхъ отъ волостей—Уѣзднаго Предводителя Дворянства или лица, его замѣняющаго, сѣзды городскихъ избирателей, а также сѣзды уполномоченныхъ отъ рабочихъ, губернскіе (ст. 3) и городскіе (ст. 4)—подъ предсѣдательствомъ Городскаго Головы губернскаго или уѣзднаго города, по принадлежности, или лицъ, ихъ замѣняющихъ. Для уѣздовъ указанныхъ въ пунктѣ 2 статьи 1 городовъ образуются въ сихъ городахъ отдѣльныя сѣзды городскихъ избирателей уѣзда (кромѣ уполномоченныхъ отъ рабочихъ), подъ предсѣдательствомъ мѣстнаго Городскаго Головы. Въ уѣздахъ, въ коихъ имѣется нѣсколько городскихъ поселеній, можетъ быть образовано нѣсколько отдѣльныхъ сѣздовъ городскихъ избирателей. Образование такихъ сѣздовъ, а равно распределеніе подлежащихъ избранію выборщиковъ между отдѣльными городскими поселеніями возлагается на Уѣздныя по дѣламъ о выборахъ Коммисіи.

Примчаніе. Въ отношеніи производства выборовъ Севастопольское градоначальство причисляется къ Симферопольскому уѣзду, Таврической губерніи; городъ Кронштадтъ—къ Петергофскому уѣзду, С.-Петербуржской губерніи, а градоначальства: Керчь-Еникальское—къ Феодосійскому уѣзду, Таврической губерніи, и Николаевское—къ Херсонскому уѣзду и губерніи. Въ городахъ Севастополь, совмѣстно съ Балаклавою, Кронштадтъ, Керчь-Еникальск и Николаевъ

образуются также отдѣльные сѣзды городскихъ избирателей въ порядкѣ, указанномъ въ сей (22) статьѣ.

1. Образование отдѣльныхъ сѣздовъ въ зависимости отъ мѣстныхъ удобствъ, на основаніи ст. 22 и 29 Полож. о выб., предоставлено усмотрѣнію Уѣздныхъ по дѣламъ о выборахъ въ Государственную Думу Коммисій, причемъ никакихъ указаній на возможность обжалованія частными лицами постановленій Уѣздныхъ Коммисій по этому предмету и на право Губернскихъ Коммисій измѣнять или дополнять такія постановленія Уѣздныхъ Коммисій въ законѣ не содержится (Ук. 24 Апр. 1906 г., № 156 опр. № 152).

2. Образование отдѣльныхъ сѣздовъ городскихъ избирателей зависитъ отъ усмотрѣнія Уѣздныхъ по дѣламъ о выборахъ Коммисій, на которыя возложено и обсужденіе вопросовъ о томъ, насколько необходимость подобной мѣры вызывается мѣстными удобствами. По симъ соображеніямъ жалоба на необразованіе Губернской Коммисіей отдѣльнаго сѣзда не можетъ подлежать разсмотрѣнію Правительствующаго Сената по существу (Ук. 20 Марта 1906 г., № 87; опр. № 95).

3. При образованіи отдѣльныхъ сѣздовъ городскихъ избирателей, въ порядкѣ ст. 22 Полож. о выб., въ тѣхъ случаяхъ, когда въ городскихъ поселеніяхъ, гдѣ они открываются, нѣтъ должности городского головы и не имѣется, примѣнительно къ ст. 15 Полож. о выб., другихъ соответствующихъ по роду обязанностей должностныхъ лицъ, право опредѣлять лицъ для предсѣдательства въ означенныхъ сѣздахъ зависитъ отъ мѣстной Уѣздной по дѣламъ о выборахъ Коммисіи (Ук. 24 Февр. 1906 г., № 53; опр. № 65).

4. За невозможностью возложить предсѣдательствованіе въ сѣздѣ городскихъ избирателей по гор. Новочеркаску на Старшаго Помощника Войскового Наказнаго Атамана, какъ пользующагося правами Вице-Губернатора (п. 1 ст. 8 Пол. о выб.), и за отсутствіемъ въ составѣ Комитета по управленію названнымъ городомъ другого лица, соответствующаго по своимъ правамъ и обязанностямъ городскому голове, предсѣдательствованіе на сѣздѣ городскихъ избирателей въ г. Новочеркасскѣ должно быть возложено на особое лицо, назначаемое Высочайшею властью (Ук. 3 Мая 1905 г., № 11; опр. № 15).

5. Учрежденіе отдѣльныхъ сѣздовъ городскихъ избирателей инородцевъ зависитъ отъ Уѣздныхъ Коммисій на общемъ основаніи (Ук. 24 Ноябр. 1905 г., № 185; опр. № 285).

6. Согласно ст. 22 Полож. о выб. сѣзды избирателей созываются въ губернскихъ или уѣздныхъ городахъ, при чемъ въ законѣ не указано на возможность допущенія какихъ либо изъятій изъ этого правила, а потому переносъ такихъ сѣздовъ въ безуѣздные города или мѣстечки недопустимъ.

7. Образование отдѣльныхъ сѣздовъ городскихъ избирателей зависитъ исключительно отъ Уѣздной по дѣламъ о выборахъ въ Государственную Думу Коммисіи, при чемъ городскія общественныя управленія въ этомъ дѣлѣ никакого участія не имѣютъ.

8. Въ случаѣ образованія въ уѣздѣ нѣсколькихъ сѣздовъ городскихъ избирателей, въ нихъ должны предсѣдательствовать городскіе головы или старосты тѣхъ городовъ, гдѣ сѣзды образованы.

9. Постановленія, изложенныя въ ст. 22 и 29 и прим. къ ст. 111 Полож. о выб., не относятся къ порядку производства выборовъ въ городахъ, поминovanýchъ въ п. 2 ст. 1 сего Положенія.

10. Въ случаѣ отсутствія въ уѣздномъ городѣ городского общественнаго управленія, предсѣдательствованіе въ сѣздѣ городскихъ избирателей должно быть возложено на особое лицо по назначенію Высочайшей Власти.

11. Въ тѣхъ уѣздахъ, въ коихъ, кромѣ уѣзднаго города, не имѣется другихъ городскихъ поселеній, отдѣльные сѣзды городскихъ избирателей не могутъ быть образовываемы.

12. Окружныя сѣзды уполномоченныхъ отъ казачьихъ станицъ, по своему значенію и мѣсту отведенному имъ въ порядкѣ выборовъ, равнозначущи сѣздамъ уполномоченныхъ отъ волостей, а потому предсѣдательствованіе въ сихъ сѣздахъ должно принадлежать окружнымъ предводителямъ дворянства.

13. Въ тѣхъ округахъ области войска Донскаго, въ окружныхъ станицахъ коихъ не введено городского общественнаго управленія, предсѣдательствованіе на сѣздахъ городскихъ избирателей должно принадлежать станичнымъ атаманамъ окружныхъ станицъ, которые, по роду своихъ обязанностей, соотвѣтствуютъ въ этихъ административныхъ центрахъ городскимъ головамъ.

14. Дворяне Сальскаго округа причислены къ 1-му Донецкому округу, а потому предсѣдательствованіе на избирательныхъ сѣздахъ землевладѣльцевъ, уполномоченныхъ отъ волостей и уполномоченныхъ отъ станицъ въ Сальскомъ округѣ должно быть возложено на окружного предводителя дворянства 1-го Донецкаго округа.

См. разъясн. къ ст. 121.

23. Въ губерніяхъ Царства Польскаго на избирательныхъ сѣздахъ уѣздныхъ землевладѣльцевъ, а равно на сѣздахъ уполномоченныхъ отъ гминныхъ сходовъ предсѣдательствуетъ Мировой Судья по назначенію мѣстнаго Сѣзда Мировыхъ Судей, а на сѣздахъ городскихъ избирателей предсѣдательствуетъ Президентъ или Бургомістръ Городскаго Магистрата.

1. Въ губерніяхъ Царства Польскаго, при отсутствіи достаточнаго числа мировыхъ судей, могущихъ предсѣдательствовать въ избирательныхъ сѣздахъ, исполненіе этой обязанности можетъ быть поручено Предсѣдателю Мироваго Сѣзда, но при условіи, чтобы онъ не участвовалъ въ составѣ Губернской по дѣламъ о выборахъ Коммисіи (Ук. 6 Марта 1906 г., № 69; опр. № 76).

2. Предсѣдательствованіе въ сѣздѣ городскихъ избирателей въ тѣхъ уѣздахъ губерній Царства Польскаго, гдѣ городовъ не имѣется и административный центръ находится въ посадѣ, т. е. въ поселеніи сельскомъ, должно быть возложено на особое лицо, назначаемое Высочайшею Властью (Ук. 3 Нояб. 1905 г., № 11; 12 Янв. 1906 г., № 34; опр. № 37).

24. На сѣздахъ уполномоченныхъ отъ волостей въ губерніяхъ Тобольской, Томской, Иркутской и Енисейской предсѣдательствуютъ Мировые Судьи, по назначенію общаго собранія подлежащаго Окружнаго Суда.

Къ предсѣдательствованію въ сѣздахъ уполномоченныхъ отъ волостей и предварительныхъ сѣздахъ уѣздныхъ землевладѣльцевъ въ Тобольской, Томской, Иркутской и Енисейской губ. могутъ быть назначаемы какъ почетные мировые судьи, такъ и участковые.

25. Въ сѣздѣ уѣздныхъ землевладѣльцевъ участвуютъ: 1) лица, владѣющія не менѣе одного года въ уѣздѣ на правѣ собственности или пожизненнаго владѣнія обложенною сборомъ на земскія повинности землею въ количествѣ, опредѣленномъ для каждаго уѣзда въ приложенномъ къ сей статьѣ росписаніи; 2) лица, владѣющія въ уѣздѣ на посессіонномъ правѣ горнозаводскими дачами въ количествѣ, указанномъ въ томъ же росписаніи; 3) лица, владѣющія не менѣе одного года въ уѣздѣ на правѣ собственности или пожизненнаго владѣнія инымъ, кромѣ земли, недвижимымъ, не составляющимъ торгово-промышленнаго заведенія, имуществомъ, стоимостью по земской оцѣнкѣ не ниже *пятнадцати тысячъ* рублей; 4) лица, которыя не менѣе года, на основаніи письменнаго о томъ договора или довѣренности, управляютъ въ предѣлахъ уѣзда имѣніемъ, достигающимъ по пространству земли, обложенной сборомъ на земскія повинности, размѣровъ, указанныхъ въ приложеніи къ сей (25) статьѣ, или на тѣхъ же основаніяхъ арендуютъ въ предѣлахъ уѣзда такую же землю въ упомянутомъ количествѣ; 5) уполномоченные отъ лицъ, владѣющихъ въ уѣздѣ землею (п. 1) или инымъ недвижимымъ имуществомъ (п. 3), если количество такой земли либо стоимость такого имущества не достигаютъ размѣровъ, дающихъ право непосредственнаго участія въ сѣздѣ уѣздныхъ землевладѣльцевъ; 6) уполномоченные отъ настоятелей церквей и молитвенныхъ домовъ всѣхъ вѣроисповѣданій, если церковь, либо ея причтъ или молитвенный домъ владѣютъ въ уѣздѣ землею.

1. Имущественный цензъ, которымъ обуславливаются избирательные права по выборамъ въ Государственную Думу въ уѣздахъ, опредѣляется ст. 25 Полож. о выб. На основаніи п. 1 этой статьи избирательныя права предоставляются лицамъ: владѣющимъ въ уѣздѣ на правѣ собственности или пожизненнаго владѣнія обложенною сборомъ на земскія повинности землею въ количествѣ, опредѣленномъ для каждаго уѣзда, въ приложенномъ къ ст. 25 росписаніи. Но, на ряду съ этими лицами, пунктомъ 3 той же 25 статьи одинаковыя избирательныя права предоставляются лицамъ, владѣющимъ въ уѣздѣ, кромѣ земли, недвижимымъ имуществомъ стоимостью по земской оцѣнкѣ не ниже 15.000 р. Обращаясь къ выясненію вопроса, какия категоріи недвижимыхъ имуществъ слѣдуетъ разумѣть подъ понятіемъ упомянутаго въ п. 3 „иного, кромѣ земли, недвижимаго имущества“, надлежитъ признать, что сюда, прежде всего, относятся постройки. Этимъ однако содержаніе п. 3 не исчерпывается, ибо въ этомъ случаѣ вмѣсто выраженія „иного имущества“ былъ бы употребленъ болѣе соответствующій, тѣсный терминъ „строенія“. Принимая, съ другой стороны, во вниманіе, что согласно п. 3 ст. 25 имущества, въ ней упомянутыя, „не должны составлять торгово-промышленнаго заведенія“, остается признать, что подъ понятіемъ „иныхъ, кромѣ земли, недвижимыхъ имуществъ“, означенный пунктъ разумѣетъ и всѣ сельско-хозяйственныя предпріятія въ широкомъ смыслѣ этого понятія, если они не ограничиваются обычной эксплоатаціей

земель на общемъ сельско-хозяйственномъ основаніи, а носить спеціаль- ный техническій характеръ, какъ-то: конскіе заводы, фермы и т. п. Къ категоріи этихъ предпріятій всецѣло относятся и высокіи сельско-хозяй- ственныя культуры, а въ томъ числѣ фруктовые сады и виноградники. На основаніи сего и имѣя въ виду разъясненіе Правительствующаго Сената, состоявшееся по жалобѣ Сорокского Городскаго Головы (опред. № 1244, 8 Февраля 1905 г.), согласно которому сады были признаны отдѣльнымъ отъ земли недвижимымъ имуществомъ, могущимъ быть обложеннымъ независимо отъ сей послѣдней оцѣночнымъ сборомъ, нельзя не признать, что при опредѣленіи ценза въ зависимости отъ владѣнія садами, вино- градниками и т. п. должна быть принята во вниманіе не площадь про- странства, ими занимаемаго, согласно п. 1 ст. 25 Полож. о выб., а стои- мость сихъ садовыхъ культуръ, на основаніи п. 3 той же 25 статьи (Ук. 1 Февр. 1906 г., № 44; опр. № 48).

2. Устраненіе отъ участія въ выборахъ лицъ, владѣющихъ имуще- ствами, удовлетворяющими требованіямъ закона въ отношеніи избиратель- наго ценза, но по мѣстнымъ условіямъ, не привлекаемыми къ городскому или земскому обложенію, „не соответствовало бы общему смыслу Положенія о выборахъ въ Государственную Думу, въ силу коего владѣніе недвижимымъ имуществомъ установленной стоимости является основаніемъ для участія въ выборахъ“. Такъ, хотя нѣкоторые недвижимыя имущества въ русской части г. Андигана и оказались освобожденными отъ обложенія всякимъ палогомъ, а въ области Войска Донскаго—отъ платежа земскаго сбора, но обстоятельство это не должно препятствовать ихъ владѣльцамъ пользоваться правами избирателей въ Государственную Думу, если въ остальномъ они удовлетворяють требованіямъ закона, а самыя принадле- жащія имъ имущества подлежали бы, по свойству своему, обложенію од- нимъ изъ указанныхъ выше налоговъ или сборовъ (Ук. 2 Нояб. 1905 г., № 9; ук. 19 Мая 1906 г. № 217; опр. № 235).

3. Владѣльцы имуществъ въ Донской области, удовлетворяющихъ по стоимости своей требованіямъ п.п. 3 и 5 ст. 25 Полож. о выб., должны быть вносимы въ избирательные списки, хотя бы имущества эти и не имѣли земской оцѣнки, и, примѣнительно къ порядку, установленному для вы- боровъ мировыхъ судей въ Донской области (ук. 18 Юня 1887 г. и др.), требуемая упомянутыми пунктами ст. 25 земская оцѣнка можетъ быть замѣняема въ Донской области оцѣнкою другихъ мѣстныхъ правительствен- ныхъ и общественныхъ установлепій (Ук. 3 Нояб. 1905 г., № 9; опр. № 13).

4. Избирательныя права предоставлены управляющимъ имѣніями не какъ повѣренными владѣльцевъ имѣній, а какъ особой, самостоятельной категоріи избирателей, при чемъ основаніемъ ихъ избирательныхъ правъ служатъ не довѣренности на участіе въ выборахъ, а договоры и довѣрен- ности на управленіе имѣніями, составленные не менѣе, какъ за годъ до внесенія этихъ лицъ въ избирательные списки (Ук. 30 Мая 1906 г., № 228; опр. № 241).

5. Въ избирательные списки по выборамъ въ Государственную Думу должны быть вносимы наслѣдники, владѣющіе на правѣ собственности имущественнымъ цензомъ установленнаго размѣра и цѣнности, независимо отъ того, утвердились ли они въ правахъ наслѣдства или нѣтъ (Ук. 24 Окт. 1905 г., № 2; опр. № 8).

6. Въ Положеніи о выборахъ не содержится указаній на предоста- вленіе избирательныхъ правъ монастырямъ. Что же касается п. 5 ст. 25

и ст. 29 Полож., то статьи эти, обуславливая право участія въ выборахъ лишь священно-служителей, являющихся представителями церквей обладающихъ установленнымъ имущественнымъ земельнымъ цензомъ въ уѣздахъ, какъ всякій законъ, устанавливающийъ избирательныя права, распространительному толкованію не подлежитъ. Поэтому священно-служители, являющіеся представителями монастырей, избирательными правами въ Государственную Думу, какъ таковыя, не обладаютъ (Ук. 9 Марта 1906 г., № 78; опр. № 88).

7. За причтами городскихъ церквей, пользующимися церковными или причтовыми домами, или ихъ уполномоченными не можетъ быть признано право на внесеніе въ городскіе избирательные списки по цензу означеннаго имущества въ виду того, что юридическія лица правомъ участія въ выборахъ въ Государственную Думу, по общему правилу, не пользуются. Пунктъ же 6 ст. 25 Полож. о выб., какъ касающійся условій участія избирателей лишь въ избирательныхъ сѣздахъ уѣздныхъ землевладѣльцевъ, имѣетъ ограничительный характеръ, а слѣдовательно и не подлежитъ прирѣбленію по аналогіи (Ук. 9 Дек. 1905 г., № 24; опр. № 26).

8. Имущественнымъ цензомъ, дающимъ избирательное право, не можетъ считаться пожизненное владѣніе недвижимымъ имуществомъ, выдѣленное въ пользу даннаго лица изъ пожизненнаго же владѣнія другого, ибо право пожизненнаго владѣнія, вообще, не можетъ быть передаваемо ни въ цѣломъ, ни въ части) Ук. 30 Мая 1906 г., № 226; опр. № 243).

9. Получившіе поземельное устройство на основаніи Положеній и Правилъ о поземельномъ устройствѣ, изложенныхъ въ кн. IV, V, VI Особаго Приложения къ т. IX Св. Зак., изд. 1902 г., крестьяне и поселяне разныхъ наименованій, вообще, и въ частности хизане въ губерніяхъ Тифлисской и Кутаисской, сельскіе вѣчные чиншевики, принадлежащіе къ составу сельскихъ или волостныхъ обществъ, въ губерніяхъ западныхъ и бѣлорусскихъ, русскіе арендаторы православнаго исповѣданія, водворенные на владѣльческихъ земляхъ, въ губерніяхъ сѣверо-западныхъ и бѣлорусскихъ, равно проживающіе на такихъ же земляхъ и въ тѣхъ же губерніяхъ единовѣрцы и старообрядцы, а также бывшіе вольные люди второго разряда въ губерніяхъ сѣверо-западныхъ и юго-западныхъ, — должны участвовать въ выборахъ въ Государственную Думу на началахъ, опредѣленныхъ для крестьянъ и сельскихъ обывателей, и, по владѣмой ими землѣ, не въ правѣ пользоваться участіемъ въ выборахъ на основаніяхъ, установленныхъ для частныхъ землевладѣльцевъ, если они не лишены, въ силу специальныхъ условій своего управленія, возможности осуществить свое избирательное право по крестьянской куріи (Ук. 30 Окт. 1906 г., № 280; опр. № 288).

10. Малороссійскіе казаки, а равно башкиры и другихъ наименованій сельскіе обыватели, владѣющіе первые казачьими, а вторые башкирскими землями, участвуютъ въ выборахъ въ Государственную Думу на общихъ установленныхъ для крестьянъ основаніяхъ, т. е. въ составѣ сельскихъ и волостныхъ сходовъ, и не могутъ быть вносимы по владѣнію сими землями въ списки уѣздныхъ землевладѣльцевъ (Ук. 7 Окт. 1906 г., № 275).

11. Крестьяне, приобрѣвшіе при содѣйствіи Крестьянскаго Банка землю, какъ въ составѣ сельскихъ обществъ или отдѣльныхъ поселеній, не образующихъ сельскаго общества, и крестьянскихъ поземельныхъ товариществъ, такъ и единолично, участвуютъ въ выборахъ въ Государственную Думу на общихъ, установленныхъ для крестьянъ основаніяхъ, т. е. въ

составъ сельскихъ и волостныхъ сходовъ и не могутъ быть вносимы по владѣнію сими землями въ списки уѣздныхъ землевладѣльцевъ (Ук. 7 Окт. 1906 г., № 275).

12. Рабочіе на фабрикахъ и заводахъ, а также въ желѣзно-дорожныхъ мастерскихъ, имѣющіе участіе въ выборахъ въ Государственную Думу въ особомъ, установленномъ Высочайшимъ указомъ 11 Декабря 1905 г. порядкѣ, внѣ условій имущественнаго ценза, не могутъ одновременно участвовать въ сихъ выборахъ также и въ городскомъ избирательномъ участкѣ или въ сѣздѣ уѣздныхъ землевладѣльцевъ или городскихъ избирателей или уполномоченныхъ отъ волостей, хотя бы и владѣли установленнымъ имущественнымъ цензомъ, а потому и не подлежатъ внесенію въ соотвѣтственные избирательные списки (Ук. 7 Окт. 1906 г., № 275; опр. № 286).

13. Представители благотворительныхъ, ученыхъ, учебныхъ и правительственныхъ учреждений, а равно обществъ, товариществъ и компаній въ выборахъ въ Государственную Думу не участвуютъ, ибо въ качествѣ избирателей въ законѣ не указаны, и вообще правъ участія въ таковыхъ выборахъ юридическимъ лицамъ не предоставлено.

14. Для участія въ выборахъ достаточно одно лишь фактическое владѣніе недвижимостью, какъ это неоднократно разъяснялось Сенатомъ въ примѣненіи къ выборамъ городскимъ.

15. При неизвѣстности, въ предѣлахъ какихъ именно земель расположены постройки, владѣльцы послѣднихъ не должны быть вносимы въ избирательные списки. Отъ нихъ будетъ зависѣть въ такомъ случаѣ принести жалобу въ Уѣздную по дѣламъ о выборахъ Комиссію съ представленіемъ доказательствъ своего права на внесеніе въ списокъ.

16. Лица, владѣющія въ нѣсколькихъ губерніяхъ или въ нѣсколькихъ уѣздахъ одной и той же губерніи избирательными цензами, должны быть вносимы въ соотвѣтствующіе избирательные списки по каждому изъ уѣздовъ, въ коихъ расположено имущество, дающее право на участіе въ выборахъ, ибо законъ, воспрещая имѣть болѣе одного голоса въ одномъ и томъ же избирательномъ сѣздѣ или собраніи (Полож. о выб. ст. 13), не запрещаетъ одновременно участвовать, по владѣемымъ цензамъ, лично или черезъ сына въ разныхъ избирательныхъ сѣздахъ какъ одного и того же уѣзда, такъ и разныхъ уѣздовъ одной или нѣсколькихъ губерній.

17. Въ законѣ не содержится воспрещенія одному и тому же лицу участвовать по владѣмому цензу въ разныхъ избирательныхъ сѣздахъ одного и того же уѣзда или хотя бы и однородныхъ сѣздахъ разныхъ уѣздовъ, но одновременное участіе въ предварительномъ и избирательномъ сѣздѣ землевладѣльцевъ одного и того же уѣзда по однородному цензу не можетъ имѣть мѣста.

18. Такъ какъ мѣсто участія въ выборахъ опредѣляется мѣстомъ нахождения недвижимаго имущества или уплаты налога, дающихъ избирательныя права, то лица, пользующіяся сими правами, подлежатъ, при условіи удовлетворенія требованіямъ закона (ст. ст. 6, 7 и 8 Пол. о выб.), внесенію въ избирательные списки независимо отъ того, извѣстно ли ихъ мѣсто жительства учрежденію, составляющему списокъ или нѣтъ, и равно живутъ ли они въ предѣлахъ уѣзда или внѣ его.

19. Годичный срокъ владѣнія недвижимымъ имуществомъ, дающій право на внесеніе въ избирательный списокъ, долженъ быть исчисленъ съ начала владѣнія и до составленія списковъ; моментомъ же окончанія про-

цедуры составленія списковъ должно почитаться распубликованіе ихъ въ мѣстныхъ вѣдомостяхъ (ст. 76 Полож.).

20. При исчисленіи срока владѣнія недвижимымъ имуществомъ принимается въ расчетъ и срокъ владѣнія симъ имуществомъ наследодателя въ восходящей линіи. Затѣмъ законъ не устанавливаетъ никакого различія въ отношеніи срока владѣнія между наследниками изъ коренныхъ жителей уѣзда или не коренныхъ.

21. Изъ двухъ лицъ, состоящихъ въ опредѣленныхъ юридическихъ отношеніяхъ къ извѣстному имуществу—собственника и пожизненного владѣльца, право участія въ выборахъ должно быть признано за послѣднимъ, какъ за лицомъ, владѣющимъ имуществомъ.

22. Владѣльцы имуществовъ, назначенныхъ въ продажу по судебнымъ взысканіямъ, подлежатъ внесенію въ избирательные списки на общемъ основаніи и, такъ какъ въ законѣ въ отношеніи такихъ лицъ не установлено никакихъ ограниченій, то они сохраняютъ право на участіе въ выборахъ въ Государственную Думу, доколѣ имущество ихъ не будетъ продано.

23. Земельный цензъ, дающій участіе въ выборахъ въ Государственную Думу, опредѣляется не по стоимости, а по размѣрамъ земельного владѣнія; посему лица, владѣющія землею въ количествѣ десятины меньшею, чѣмъ указано для каждаго уѣзда въ приложенномъ къ ст. 25, п. 1, Полож. о выб. росписаніи, внесенію въ избирательные списки уѣздныхъ землевладѣльцевъ не подлежатъ, хотя бы земля ихъ и была оцѣнена для взиманія земскаго сбора не ниже пятнадцати тысячъ рублей, и должны быть заносимы въ списки лицъ, участвующихъ въ предварительныхъ сѣздахъ.

24. При опредѣленіи иныхъ, кромѣ земли, недвижимыхъ имуществовъ, дающихъ право на участіе въ выборахъ въ Государственную Думу по сѣзду уѣздныхъ землевладѣльцевъ, необходимо принимать въ расчетъ всѣ тѣ движимости, которыя не составляютъ торгово-промышленнаго заведенія, дающаго право на участіе въ выборахъ по сѣзду городскихъ избирателей (ст. 31 и 38 пунктъ 2); въ тѣхъ же случаяхъ, когда торгово-промышленное предпріятіе помѣщается въ наемномъ зданіи, расположенномъ внѣ предѣловъ города,—владѣлецъ предпріятія долженъ вноситься въ списокъ городскихъ избирателей, а владѣлецъ зданія—въ списокъ уѣздныхъ землевладѣльцевъ.

25. При наличности двухъ земскихъ оцѣнокъ, установленныхъ для взиманія одна—уѣзднаго, а другая—губернскаго земскаго сбора, въ основаніе опредѣленія стоимости недвижимаго имущества, дающей право участія въ выборахъ, должна быть принимаема та изъ оцѣнокъ, которая представляется болѣе высокою.

26. Согласно утвержденной Министромъ Внутреннихъ Дѣлъ 9 и 26 Октября 1906 г. инструкціи, въ случаѣ желанія воспользоваться правомъ участія въ выборахъ въ Государственную Думу должны представить: арендаторы—договоръ на аренду земли, а управляющіе—договоръ или довѣренность на управленіе имѣніемъ; договоры и довѣренности могутъ быть представляемы въ подлинникахъ или коніяхъ и должны быть засвидѣтельствованы нотаріальнымъ порядкомъ или же полиціей, или мировымъ, либо городскимъ судьей или земскимъ начальникомъ. При этомъ, въ удостовѣреніе дѣйствительнаго, въ теченіе не менѣе года, арендованія земли или управленія имѣніемъ, упомянутыя лица должны представить также свидѣ-

тельства мѣстнаго участковаго земскаго начальника, мирового посредника, крестьянскаго начальника или комиссара по крестьянскимъ дѣламъ, а въ мѣстностяхъ, въ коихъ сихъ должностныхъ лицъ не имѣется, — мѣстнаго полицейскаго управленія.

27. Участіе въ выборахъ владѣльца имѣніемъ не препятствуетъ участію въ нихъ управляющаго или арендатора того же имѣнія, если оба они удовлетворяютъ требованіямъ ст. 25, п. 1 и 4, Полож. о выб., ибо въ законѣ никакихъ по этому предмету ограниченій не содержится.

28. Одно и то же имѣніе можетъ служить цензомъ и собственника и управляющаго имѣніемъ или арендатора.

29. Законъ требуетъ только, чтобы договоръ на аренду и управленіе имѣніемъ былъ письменный, слѣдовательно, безразлично нотаріальный или домашній; при этомъ должностнымъ лицамъ не запрещено свидѣтельствовать не явленные при совершеніи арендные договоры и довѣренности.

30. Управляющими надлежитъ считать только лицъ, имѣющихъ отъ владѣльца общія довѣренности на самостоятельное управленіе имѣніемъ, но отнюдь не прикащиковъ, экономовъ и другихъ служителей, несущихъ тѣ или инныя обязанности по управленію имѣніемъ.

31. Управляющіе и арендаторы по одному и тому же имуществу одновременно не могутъ участвовать въ сѣздѣ уѣздныхъ землевладѣльцевъ, но сами землевладѣльцы не лишены права участвовать въ выборахъ одновременно съ арендаторами или управляющими ихъ имѣніями.

32. Управляющіе и арендаторы подлежатъ внесенію въ списки уѣздныхъ землевладѣльцевъ независимо отъ того, участвуютъ ли или нѣтъ въ выборахъ владѣльцы имѣній, находящихся въ ихъ арендномъ содержаніи либо управленіи.

33. Лица, арендующія землю (субарендаторы) у арендаторовъ, а равно состоящіе на службѣ у сихъ послѣднихъ управляющіе имѣніями, по своему значенію, вовсе не могутъ быть приравниваемы въ отношеніи участія въ выборахъ въ Государственную Думу къ лицамъ, пользующимся такими правами на основаніи ст. 25 Полож. о выб., ибо арендованіе и управленіе однимъ и тѣмъ же имуществомъ во всякомъ случаѣ не можетъ создавать права участія въ выборахъ для нѣсколькихъ лицъ одновременно.

34. Участіе въ выборахъ лицъ, представляющихъ фиктивные арендные договоры или довѣренности, не можетъ быть допущено.

35. Лица, владѣющія землею въ размѣрахъ, менѣе указанныхъ въ приложенномъ къ ст. 25 Полож. росписаніи, участвуютъ въ предварительномъ сѣздѣ.

36. Лица, пользующіяся по довѣренностямъ недвижимымъ имуществомъ своихъ женъ или матерей, не достигающимъ размѣровъ полнаго ценза, должны быть вносимы въ избирательные списки по предварительному сѣзду землевладѣльцевъ, ибо отъ участія въ сихъ предварительныхъ выборахъ они закономъ не устранины.

37. Настоятелямъ церквей и молитвенныхъ домовъ право участія въ предварительныхъ сѣздахъ избирателей предоставлено только въ томъ случаѣ, если церкви или дома эти владѣютъ въ уѣздѣ землею.

38. Настоятели церквей и молитвенныхъ домовъ участвуютъ въ предварительныхъ сѣздахъ независимо отъ размѣра земли, принадлежащей церкви или молитвенному дому.

39. Настоятели церквей и молитвенныхъ домовъ, лично владѣющіе избирательнымъ цензомъ, установленнымъ для участія въ выборахъ въ Государственную Думу, участвуютъ по этому цензу на общихъ основаніяхъ какъ въ сѣздахъ городскихъ избирателей и уѣздныхъ землевладѣльцевъ, такъ и въ предварительномъ сѣздѣ послѣднихъ, ибо закономъ отъ сего не устранины.

40. Евангелическо-лютеранскимъ пасторамъ, по находящемуся, въ силу примѣчанія 1 къ ст. 712 Уст. Дух. Дѣлъ Пн. Исп., въ ихъ управленіи церковному имуществу, предоставлено право на участіе лишь въ предварительныхъ сѣздахъ, а посему пасторы, хотя бы находящееся въ ихъ управленіи пасторатское земельное имущество, по размѣрамъ своимъ, и достигало полного ценза, не могутъ принимать непосредственнаго участія, въ качествѣ землевладѣльцевъ, въ уѣздномъ сѣздѣ сихъ послѣднихъ, а слѣдовательно не могутъ подлежать занесенію и въ списки землевладѣльцевъ, владѣющихъ полнымъ цензомъ.

41. Монастырямъ вообще не предоставлено права на участіе въ выборахъ въ Государственную Думу, посему монастыри, ихъ настоятели и братія ни въ какіе избирательные списки внесенію подлежать не могутъ, хотя бы монастыри и владѣли въ уѣздѣ землю.

42. Въ законѣ не имѣется указаній на возможность соединять разные виды имущества, указанные въ статьѣ 25 Полож. о выб., по размѣрамъ своимъ не составляющіе полныхъ цензовъ, и образовывать этимъ путемъ сложные цензы.

43. Лица, владѣющія на правѣ собственности или пожизненнаго владѣнія домами, возведенными на арендованной землѣ, если дома эти обложены сборомъ на земскія повинности, не лишены права участвовать въ выборахъ въ подлежащемъ избирательномъ сѣздѣ и потому подлежать внесенію въ избирательные списки, ибо, согласно неоднократнымъ разъясненіямъ Правительствующаго Сената, дома и другія постройки, возведенныя на чужой землѣ, составляютъ недвижимое имѣніе, за исключеніемъ лишь строеній, назначенныхъ на сносъ (Касс. рѣш. 1875 г., № 321; 1876 г., № 127 и др.)

44. Чиншевики изъ бывшей шляхты, вольные люди, старообрядцы и мѣщане, проживающіе въ селеніяхъ цѣлыми обществами, не имѣющіе никакого общественнаго устройства и къ мѣстнымъ волостнымъ обществамъ не принадлежащіе, участвуютъ по владѣмому ими цензу (ст. 25 и 31 Полож.) въ выборахъ въ Государственную Думу по сѣздамъ землевладѣльцевъ или городскихъ избирателей, по принадлежности, на одинаковыхъ съ лицами другихъ сословій основаніяхъ, ибо въ законѣ никакихъ ограниченій по отношенію къ нимъ не установлено.

45. Члены волостныхъ сходовъ, владѣющіе цензомъ, отъ участія въ избирательныхъ сѣздахъ не устранины.

46. Крестьяне, владѣющіе на частномъ правѣ земельной собственностью, пріобрѣтенною безъ содѣйствія Крестьянскаго Банка, имѣютъ право участвовать въ сѣздахъ уѣздныхъ землевладѣльцевъ на общемъ основаніи и подлежать внесенію въ избирательные списки землевладѣльцевъ, хотя бы и владѣли одновременно надѣльной землею.

47. Мѣщане, приобрѣвшіе землю при содѣйствіи Крестьянскаго Поземельнаго Банка, вполне подходятъ подъ дѣйствіе указа Правительствующаго Сената 7 Октября 1906 г., № 275, и потому не подлежатъ внесению въ списки землевладѣльцевъ.

48. Крестьяне, приобрѣвшіе при содѣйствіи Крестьянскаго Поземельнаго Банка землю въ губерніяхъ Царства Польскаго, не подходятъ подъ дѣйствіе указа Сената 7 Октября 1906 года, № 275, и потому могутъ быть вносимы, по владѣнію сими землями, въ списки уѣздныхъ землевладѣльцевъ на общихъ, установленныхъ для губерній Царства Польскаго, основаніяхъ.

49. Члены крестьянскихъ товариществъ, приобрѣвшихъ землю при содѣйствіи Крестьянскаго банка, въ Измаильскомъ уѣздѣ должны участвовать при избраніи уполномоченнаго отъ подлежащей сельской общины въ общемъ собраніи владѣльцевъ надѣльной земли, созываемомъ согласно статьѣ 37 Полож. о выб.

50. Уплата личной подати не даетъ права на участіе въ выборахъ.

51. Лица, владѣющія избирательнымъ цензомъ по безуѣзднымъ городамъ, должны имѣть участіе на сѣздахъ городскихъ избирателей по уѣздамъ, въ коихъ расположены эти города, а никакъ не въ сѣздахъ уѣздныхъ землевладѣльцевъ, ибо къ тому не имѣется въ законѣ никакихъ основаній.

52. Опекунъ не можетъ участвовать въ выборахъ по цензу, принадлежащему опекаемому, ибо Положеніемъ о выборахъ въ Государственную Думу означеннаго права имъ не предоставлено.

53. Владѣльцы квотныхъ земель Лифляндской губерніи участвуютъ въ выборахъ въ Государственную Думу на одинаковыхъ основаніяхъ съ вотчинниками и владѣльцами мызныхъ участковъ. Такъ какъ въ законѣ не содержится запрещенія одному и тому же лицу, по владѣмымъ имъ цензамъ, участвовать одновременно въ двухъ или нѣсколькихъ избирательныхъ сѣздахъ или собраніяхъ и вмѣстѣ съ тѣмъ принимать установленное участіе въ волостномъ сходѣ для выбора уполномоченныхъ, то владѣльцы квотныхъ земель и въ тѣхъ случаяхъ, когда они въ силу приписки къ мѣстному волостному союзу, состоятъ членами волостного общества, не лишаются права на участіе въ избирательномъ или предварительномъ сѣздѣ уѣздныхъ землевладѣльцевъ.

54. Резеши-мазылы, какъ не участвующіе въ сельскихъ и волостныхъ сходахъ, вправе участвовать въ выборахъ по сѣздамъ уѣздныхъ землевладѣльцевъ и должны быть вносимы въ списки уѣздныхъ землевладѣльцевъ.

55. Крестьяне, владѣющіе расположенными на надѣльной землѣ или въ предѣлахъ земель, принадлежащихъ сельскимъ обществамъ, сельскими постройками, приносящими доходъ вслѣдствіе отдачи въ наемъ, а также помѣщеніями, занятыми заведеніями кустарной промышленности, не требующими выборки промысловыхъ свидѣтельствъ, каковыми, на примѣръ, являются мельницы, кузницы, рунни и тому подобныя кустарныя или сельско-хозяйственныя заведенія, которыя составляютъ одно цѣлое съ крестьянскимъ домохозяйствомъ, дающимъ участіе въ выборахъ на сельскомъ сходѣ, не могутъ участвовать по владѣнію сими постройками или помѣ-

щеніями ни въ предварительныхъ сѣздахъ, ни въ сѣздахъ уѣздныхъ землевладѣльцевъ, хотя бы постройки эти и были обложены земскимъ сборомъ.

См. разъясн. къ ст. 11, 13, 31 и 32.

26. Въ губерніяхъ Царства Польскаго, при опредѣленіи права на участіе въ сѣздахъ уѣздныхъ землевладѣльцевъ по владѣнію землею или инымъ недвижимымъ имуществомъ (ст. 25), принимаются въ расчетъ лишь такого рода земли или иныя недвижимости, которыя облагаются государственнымъ налогомъ или мѣстными сборами. При опредѣленіи стоимости недвижимаго имущества, дающаго право на участіе въ сихъ сѣздахъ, принимается оцѣнка, установленная для взаимнаго страхованія.

27. Въ Архангельской губерніи сѣзды уѣздныхъ землевладѣльцевъ не образуются, а лица, имѣющія право участія въ нихъ (ст. 25), равно какъ лица, имѣющія право участія въ предварительныхъ сѣздахъ землевладѣльцевъ (ст. 25 п. п. 5 и 6 и ст. 29), причисляются въ каждомъ уѣздѣ названной губерніи къ сѣзду городскихъ избирателей. Въ тѣхъ уѣздахъ Ставропольской губерніи, въ коихъ не имѣется городскихъ носеленій, лица, указанныя въ пунктахъ 2, 4 и 6 статьи 31, причисляются къ мѣстному сѣзду уѣздныхъ землевладѣльцевъ, который и избираетъ установленное росписаніемъ (ст. 5) отъ этого сѣзда и сѣзда городскихъ избирателей число выборщиковъ.

28. Въ губерніяхъ Тобольской, Томской, Енисейской и Иркутской въ каждомъ уѣздѣ, кромѣ Туруханскаго края, въ коемъ избирательныхъ сѣздовъ не полагается, образуются два избирательныхъ сѣзда: 1) сѣздъ городскихъ избирателей и 2) сѣздъ уполномоченныхъ отъ волостей. Лица, имѣющія право на участіе въ сѣздахъ уѣздныхъ землевладѣльцевъ, равно какъ лица, имѣющія право участвовать на предварительныхъ сѣздахъ землевладѣльцевъ (ст. 25 п. п. 5 и 6 и ст. 29), причисляются въ каждомъ уѣздѣ къ сѣзду городскихъ избирателей.

Примѣчаніе. Усинскій пограничный округъ Енисейской губерніи въ отношеніи производства выборовъ причисляется къ Минусинскому уѣзду той же губерніи.

29. Означенные въ пунктахъ 5 и 6 статьи 25 уполномоченные отъ владѣльцевъ недвижимыхъ имуществъ и отъ настоятелей церквей и молитвенныхъ домовъ всѣхъ вѣроисповѣданій избираются на предварительномъ ихъ сѣздѣ. Смотра по мѣстнымъ удобствамъ, или созывается одинъ общій для всего уѣзда сѣздъ, или образуется нѣсколько отдѣльныхъ сѣздовъ. Образование отдѣльныхъ по мѣстностямъ уѣзда предварительныхъ сѣздовъ возлагается на Уѣздныя по дѣламъ о выборахъ Коммисіи. Предсѣдательствованіе на сѣздѣ возлагается на Уѣзднаго Предводителя Дворянства или лицо, его замѣняющее, а въ губерніяхъ Царства Польскаго на Мироваго Судью, по назначенію мѣстнаго Сѣзда Мирowychъ Судей. Въ случаѣ образованія въ уѣздѣ нѣсколькихъ

отдѣльныхъ предварительныхъ сѣздовъ землевладѣльцевъ и невозможно-сти для Уѣзднаго Предводителя Дворянства предсѣдательствовать въ этихъ сѣздахъ, Предводителю Дворянства, а гдѣ его нѣтъ—Уѣздною по дѣламъ о выборахъ Коммисіи предоставляется, для предсѣдательства въ означенныхъ сѣздахъ, приглашать избирателей изъ среды даннаго предварительнаго сѣзда или изъ числа лицъ, имѣющихъ право участія въ сѣздѣ землевладѣльцевъ даннаго уѣзда.

1. По смыслу ст.ст. 25, 29 и 65. Полож. о выб. участіе въ выборахъ въ Государственную Думу не составляетъ личнаго права настоятелей церквей, а лишь осуществляется ими, какъ старшими представителями причта церкви, который владѣетъ въ уѣздѣ землею. При невозможности настоятеля церкви по болѣзни или инымъ законнымъ основаніямъ лично принимать участіе въ выборахъ въ Государственную Думу, вмѣсто него, могутъ участвовать въ предварительномъ сѣздѣ землевладѣльцевъ, въ качествѣ законныхъ замѣстителей настоятелей, другой священникъ, а если такового замѣстителя не имѣется, диаконъ по уполномочію настоятеля (Ук. 28 Янв. 1906 г., № 39; опр. № 43).

2. Лица, пользующіяся въ качествѣ ценза недвижимымъ имуществомъ своихъ женъ или матерей, въ подлежащихъ случаяхъ должны быть вносимы въ избирательные списки по предварительному сѣзду землевладѣльцевъ, ибо отъ участія въ сихъ предварительныхъ выборахъ они закономъ не устранены.

3. Дополнительныхъ выборовъ для предварительныхъ сѣздовъ не установлено, а потому если никто большинства голосовъ не получитъ, выборы должны быть признаны вовсе несостоявшимися. Въ предотвращеніе же подобныхъ случаевъ закономъ допущены предварительныя собранія избирателей, на которыхъ послѣдніе и могутъ согласиться между собой о томъ, кого надлежитъ избрать въ уполномоченные.

4. Вторичный созывъ предварительнаго сѣзда, не состоявшагося за отказомъ избирателей отъ баллотировки, не можетъ быть допускаемъ.

См. разъясн. къ ст. 25, 30, 52, 112 и 113.

30. Число уполномоченныхъ, подлежащихъ избранію на предварительномъ сѣздѣ, опредѣляется количествомъ земли, числящейся за лицами, явившимися на сѣздѣ, и итогомъ оцѣночной стоимости другаго принадлежащаго имъ недвижимаго имущества, полагая по одному уполномоченному на полный избирательный цензъ, установленный для участія въ сѣздѣ уѣздныхъ землевладѣльцевъ (ст. 25, п.н. 1—3).

1. Въ общую сумму имущества прибывшихъ на предварительный сѣздъ лицъ должны быть зачисляемы мелкія имущества, принадлежація на правѣ собственности владѣльцамъ, участвующимъ въ выборахъ по довѣренности отцовъ или лицъ женскаго пола (Ук. 24 Окт. 1905 г., № 3; опр. № 6).

2. Мелкія, недостигающія размѣра полного ценза имущества, принадлежація на правѣ собственности настоятелямъ церквей и молитвенныхъ домовъ, являющимся представителями принадлежащей церквамъ и молитвеннымъ домамъ земли, должны быть, наравнѣ съ этой послѣдней землей, зачисляемы въ общую сумму имущества прибывшихъ на предварительный сѣздъ лицъ, такъ какъ, на основаніи ст. 30 Полож. о выб., число подлежа-

нихъ избранно уполномоченныхъ опредѣляется общимъ количествомъ земли, числящейся за всѣми вообще лицами, явившимися на сѣздъ, и общимъ итогомъ стоимости другихъ принадлежащихъ имъ имуществъ, полагая по одному уполномоченному на полный цензъ. Точно также въ общую сумму имущества прибывшихъ на предварительный сѣздъ лицъ должны быть зачисляемы мелкія имущества, принадлежащая на правѣ собственности владѣльцамъ, участвующимъ въ выборахъ по довѣренности отцовъ или лицъ женскаго пола (Ук. 24 Окт. 1905 г., № 3; опр. № 6).

3. Число уполномоченныхъ отъ предварительнаго сѣзда опредѣляется по количеству полныхъ цензовъ, которыми располагаютъ лица, прибывшія къ его открытію, и не можетъ быть затѣмъ измѣняемо.

4. Законъ не предусматриваетъ соединенія цензовъ земельного съ цензомъ по другому имуществу, а слѣдовательно, при опредѣленіи числа уполномоченныхъ отъ предварительнаго сѣзда, цензы каждаго рода должны слагаться отдѣльно и число уполномоченныхъ должно быть устанавливаемо путемъ дѣленія суммы ихъ на соответствующій полный цензъ, отдѣльно по каждому роду имущества.

См. разъясн. къ ст. 110.

31. Въ сѣздѣ городскихъ избирателей участвуютъ: 1) лица, владѣющія не менѣе года въ предѣлахъ городскихъ поселеній уѣзда, на правѣ собственности или пожизненнаго владѣнія, недвижимымъ имуществомъ, обложеннымъ государственнымъ налогомъ, или городскимъ сборомъ, или сборомъ на земскія повинности; 2) лица, владѣющія въ предѣлахъ города или его уѣзда не менѣе года торгово-промышленнымъ предпріятіемъ, требующимъ выборки промысловаго свидѣтельства; 3) лица, уплачивающія въ предѣлахъ уѣзда не менѣе года государственный квартирный налогъ; 4) лица, уплачивающія въ предѣлахъ города или его уѣзда не менѣе года основной промысловый налогъ на личные промысловыя занятія; 5) лица, не менѣе года занимающія въ предѣлахъ городскихъ поселеній уѣзда на свое имя отдѣльную квартиру, и 6) лица (за исключеніемъ нижнихъ служителей и рабочихъ), не менѣе года проживающія въ предѣлахъ города или его уѣзда и получающія содержаніе или пенсію по службѣ государственной или по службѣ въ земскихъ, городскихъ, либо сословныхъ учрежденіяхъ, или на желѣзныхъ дорогахъ.

Примѣчаніе. Къ городскимъ поселеніямъ причисляются, въ отношеніи производства выборовъ въ Государственную Думу, тѣ мѣстечки, въ которыхъ имѣется мѣщанское управленіе и взимается государственный налогъ съ городскихъ недвижимыхъ имуществъ (Уст. Прям. Нал., изд. 1903 г., ст. 1 п. 16).

1. Согласно п. 2 ст. 31 Полож. о выб. право участія въ сѣздахъ городскихъ избирателей обусловливается не уплатою промысловаго налога, а владѣніемъ торгово-промышленнымъ предпріятіемъ, и потому лица, внесенныя въ избирательные списки, какъ плательщики промысловаго налога, при условіи существованія предпріятія, и не успѣвшія возобновить торговые документы до дня выборовъ, не могутъ считаться утратившими свой цензъ (Ук. 25 Апр. 1906 г., № 158; опр. № 160).

2. Въ виду точнаго смысла п. 5 ст. 31 Пол. о выб. избирательныя права по квартирному цензу предоставляются лишь лицамъ, занимающимъ на свое имя отдѣльныя квартиры, но не лицамъ, проживающимъ въ чу-

жихъ квартирахъ или снимающимъ часть таковыхъ (Ук. 9 Янв. 1906 г., № 30; опр. № 32).

3. Подъ именемъ отдѣльной квартиры, запятіе которой даетъ право квартирохозяину на участіе въ сѣздѣ городскихъ избирателей или въ избраніи выборщиковъ въ городское избирательное собраніе, надлежитъ разумѣть такое предназначенное для жилья помѣщеніе, обособленный характеръ котораго свидѣлствуется о самостоятельномъ домохозяйственномъ бытѣ жильцовъ. Главнѣйшими внѣшними признаками отдѣльной квартиры являются: отдѣльный ходъ, неимѣніе внутренняго сообщенія съ другими жилыми помѣщеніями и наличность особой кухни или очага для изготовленія пищи. Не пользуются избирательными правами по занимаемымъ квартирамъ: а) лица, сообща, на равныхъ правахъ или на условіяхъ по взаимному между собою соглашенію, занимающія отдѣльную квартиру; б) лица, по бѣдности своей, пользующіяся квартирой бесплатно—отъ благотворительныхъ обществъ и учрежденій или у частныхъ лицъ, в) комнатные и угловые жильцы (Ук. 30 Окт. 1906 г., № 279; опр. № 289).

4. Въ избирательные списки не подлежатъ внесенію въ качествѣ городскихъ избирателей и не могутъ участвовать, согласно пункту 5 статей 31 и 38 Положенія, въ выборахъ въ Государственную Думу по квартирному цензу тѣ лица, относительно которыхъ будетъ установлено, что они, нанимая на свое имя квартиру, дѣйствительно не прожили въ такой квартирѣ въ данномъ городѣ, хотя и съ временными перерывами (Указъ Прав. Сен. 1906 г., № 46) послѣдняго года (Ук. 13 Дек. 1906 г., № 290).

5. Изъ числа имѣющихъ избирательныя права лицъ, состоящихъ на службѣ государственной, земской, городской, сословной и желѣзнодорожной, законъ выключаетъ «нижнихъ служителей и рабочихъ», изъ чего слѣдуетъ заключить о намѣреніи законодателя устранить отъ участія въ выборахъ такъ называемую «прислугу», къ разряду которой относятся и дворники (въ губернныхъ Царства Польскаго—сторожа), находящіеся притомъ въ услуженіи у частныхъ лицъ. Съ другой стороны и «дворничія», при обычныхъ условіяхъ пользованія ими со стороны временныхъ ихъ хозяевъ—дворниковъ, не удовлетворяютъ признакамъ квартиръ, такъ какъ онѣ являются скорѣе домовою конторою и лишь попутно служатъ мѣстомъ жилья для дворниковъ. По изложеннымъ основаніямъ слѣдуетъ признать, что дворники не пользуются по квартирному цензу избирательными правами въ Государственную Думу (Ук. 1 Февр. 1906 г., № 43; опр. № 47).

6. Непремѣннымъ условіемъ пользованія избирательнымъ правомъ на основаніи п. 6 ст. 31 Полож. о выб. является фактъ пребыванія въ городѣ или его уѣздѣ не менѣе года. Очевидное намѣреніе законодателя въ этомъ случаѣ заключается въ томъ, чтобы предоставить избирательныя права въ данномъ городѣ лицу, связанному въ теченіе болѣе или менѣе продолжительнаго срока общностью своихъ обывательскихъ интересовъ съ этимъ городомъ. Отсюда вытекаетъ требованіе о непрерывности пребыванія избирателя въ данномъ городѣ или его уѣздѣ, выражающейся въ томъ, что онъ продолжаетъ имѣть въ немъ свою осѣдность, или выражаясь языкомъ закона, «постоянное мѣсто жительства». Посему и признавая, что для лица, состоящаго на государственной службѣ, мѣстомъ постоянного его пребыванія является мѣсто его служенія, надлежитъ признать, что чиновники и другія лица, упомянутыя въ п. 6, проживающіе въ данномъ городѣ или его уѣздѣ, по цовой своей должности, менѣе года, не могутъ пользоваться

избирательными правами по этому городу, такъ какъ не удовлетворяютъ требованію о годичной осѣдлости въ данной мѣстности. Что же касается до города или его уѣзда, въ которомъ лица эти служили ранѣе, то въ этомъ послѣднемъ городѣ они, равнымъ образомъ, не могутъ осуществить своихъ избирательныхъ правъ, такъ какъ нарушили въ немъ свою осѣдлость, избѣнивъ мѣсто постоянного своего пребыванія. Наконецъ, переѣзвъ пребыванія въ данной мѣстности, вызванный служебными командировками и другими причинами, не влекущими оставленія города или его уѣзда, какъ мѣста постоянного жительства, не влечетъ утраты избирательныхъ правъ по данному городу (Ук. 7 Февр. 1906 г., № 46; опр. № 53).

7. Правами избирателей могутъ пользоваться только лица, которыя ко дню окончанія списковъ удовлетворяютъ всѣмъ установленнымъ для приобретенія таковыхъ правъ условіямъ, а потому требуемый для должностныхъ лицъ п. 6 ст. 31 и 38 Полож. о выб. годичный срокъ проживанія въ городѣ долженъ быть исчисляемъ до дня окончанія составленія избирательныхъ списковъ, а не до дня производства выборовъ (Ук. 13 Апр. 1906 г., № 129; опр. 28 Марта 1906 г., № 123).

8. Годичный срокъ, установленный въ п. 6 ст. 31 Пол. о выб., требуется только для проживанія въ данной мѣстности и не относится къ факту полученія содержанія или пенсіи (Ук. 24 Февр. 1906 г., № 52; опр. № 59).

9. Пунктъ 6 ст. 31 Пол. о выб., обуславливая избирательное право полученіемъ содержанія или пенсіи по службѣ государственной, общественной, сословной и желѣзнодорожной, не содержитъ указанія на источники этого содержанія или пенсіи. Посему и находя, что священно- и церковно-служители подходятъ, по условіямъ своей службы подъ дѣйствіе п. 6 ст. 31 Пол. вообще,—нельзя не признать, что они не лишаются избирательныхъ правъ и въ томъ случаѣ, когда получаютъ содержаніе не отъ казны, не отъ общественныхъ, сословныхъ и желѣзнодорожныхъ учреждений, но изъ другихъ источниковъ, а въ томъ числѣ и отъ прихода (Ук. 7 Февр. 1906 г., № 46; опр. № 53).

10. Лица сельскаго и волостнаго управленія, получающія содержаніе по службѣ въ крестьянскихъ учрежденіяхъ, правомъ участія въ сѣздахъ городскихъ избирателей по получаемому ими содержанію не пользуются (Ук. 6 Апр. 1906 г., № 106).

11. Казенные лѣсники не могутъ быть подведены подъ понятіе нижнихъ служителей, на которыхъ не распространяется предоставленное п. 6 ст. 31 Пол. о выб. право участія въ выборахъ, ибо лѣсники на основаніи ст. 73 Лѣсн. Уст., т. VIII Св. Зак., изд 1893 г. считаются состоящими на государственной службѣ и, кромѣ того, обязанности ихъ, заключающіяся, согласно ст. 77 того же Устава, въ наблюденіи за сохранностью ввѣренныхъ имъ участковъ, учетѣ заготовленныхъ по билетамъ лѣсныхъ произведеній, надзорѣ за разнаго рода лѣсными работами и т. п., не могутъ быть признаны однородными съ тѣми обязанностями, которыя обычно возлагаются на низшихъ служителей, сторожей, курьеровъ и другихъ, по роду своей дѣятельности близко подходящихъ къ такъ называемой „прислугѣ“ (Ук. 29 Марта 1906 г., № 104; опр. № 103).

12. Къ числу упомянутыхъ въ п. 6 ст. ст. 31 и 38 Полож. о выб. въ Гос. Думу нижнихъ служителей и рабочихъ подходятъ нижеслѣдующія группы желѣзнодорожныхъ служащихъ: сигналисты при постоянныхъ станціонныхъ и путевыхъ сигнальныхъ постахъ, дорожные и мостовые мастера,

паровозные машинисты и их помощники, старшіе осмотрщики вагоновъ, а также старніе рабочіе (аргельные старосты), ремонтные рабочіе, путе-вые сторожа, переѣздные сторожа, мостовые слесаря и сторожа, сторожа при частяхъ пути, или отдѣльныхъ сооруженіяхъ дороги, хотя бы и тре-бующихъ особенно бдительнаго надзора, кочегары, вагонные осмотрщики, составители поѣздовъ, вагонные смазчики, вагонные истопники, дежурные въ паровозномъ сараѣ, стрѣлочники, сдѣшники, оберъ-кондукторы и кон-дукторы (Ук. 30 Окт. 1906 г., № 278; опр. № 296).

13. Нижніе служители (вахтеры, курьеры, швейцары, сторожа, курьер-скіе кучера, монтеры, ламповщики, истопники и пр.), не пользующіеся избирательнымъ правомъ по силѣ п. 6 ст. ст. 31 и 38 Полож. о выб. въ Гос. Думу, не приобретаютъ сего права и по занимаемымъ ими кварти-рамъ, предоставленнымъ отъ учреждений, въ коиъ они состоятъ на службѣ (Ук. 30 Окт. 1906 г., № 277; опр. № 290).

14. Низшіе желѣзнодорожные служащіе, не пользующіеся избиратель-нымъ правомъ по силѣ п. 6 ст. ст. 31 и 38 Полож. о выб. въ Гос. Думу, не приобретаютъ сего права и по занимаемымъ ими квартирамъ, предо-ставленнымъ отъ управленій желѣзныхъ дорогъ или по распоряженію на-чальниковъ отдѣльныхъ частей желѣзнодорожной службы (Ук. 30 Окт. 1906 г., № 276; опр. № 297).

15. Существенными признакамъ, отличающими городскія поселенія отъ сельскихъ, являются наличность городского общественнаго управленія и примѣненіе въ нихъ при взиманіи государственныхъ и иныхъ налоговъ порядка, установленнаго для городскихъ поселеній. За отсутствіемъ этихъ признаковъ въ пригородахъ, неимѣющихъ даже упрощеннаго городского устройства, находящихся въ районѣ уѣзда, уплачивающихъ земскій сборъ и находящихся въ хозяйственномъ отношеніи въ вѣдѣніи земства (на об-щемъ основаніи), вопросъ о принадлежности упомянутыхъ пригородовъ къ числу городскихъ поселеній не можетъ быть разрѣшенъ иначе, какъ въ отрицательномъ смыслѣ (Ук. 9 и 28 Янв. 1906 г., №№ 30 и 40; опр. №№ 32 и 44).

16. Не могутъ быть допущены къ выборамъ въ Государственную Думу домовладѣльцы въ окружныхъ станицахъ области войска Донского, на правахъ городскихъ избирателей, такъ какъ означенныя станицы не удовле-творяютъ двумъ основнымъ признакамъ всякаго городского поселенія: на-личности городского общественнаго управленія и примѣненія, при взы-сканіи налоговъ и прочихъ сборовъ, порядка, установленнаго для город-скихъ поселеній (Ук. 28 Янв. 1906 г., № 40; опр. № 44).

17. Въ составъ сѣздовъ городскихъ избирателей въ тѣхъ уѣздахъ гу-берній Царства Польскаго, гдѣ городовъ не имѣется и административный центръ находится въ посадѣ, т. е. поселеніи сельскомъ, должны входить лица, упомянутыя въ п.п. 2, 3, 4 и 6 ст. 31 Полож. о выб. (Ук. 12 Янв. 1906 г., № 34; опр. № 37).

18. Лица занимающія должности по крестьянскому управленію (волост-ные старшины, сельскіе старосты, волостные писаря и проч.), по получаемому ими содержанію, по службѣ въ сословныхъ крестьянскихъ учрежденіяхъ, правомъ участія въ выборахъ въ качествѣ городскихъ избирателей не пользуются и потому не подлежатъ внесенію въ списки городскихъ изби-рателей.

19. Мѣсто участія въ выборахъ въ Государственную Думу опредѣляется мѣстомъ нахождения недвижимаго имущества или уплаты налога, дающихъ

избирательныя права, а не мѣстомъ постоянного жительства избирателя; посему лица, владѣющія торгово-промышленнымъ предпріятіемъ въ городѣ, но не проживающія въ немъ, должны быть относимы къ тому разряду избирателей, который указанъ въ п. 2 ст. 31 Полож. о выб., и потому участвуютъ въ сѣздахъ городскихъ избирателей, а не уѣздныхъ землевладѣльцевъ.

20. Лица, выбравшія промысловыя свидѣтельства, но торгово-промышленнымъ предпріятіемъ въ дѣйствительности не владѣющія, участія въ выборахъ имѣть не могутъ и внесенію въ списки избирателей не подлежать.

21. Лица, не владѣющія торгово-промышленнымъ предпріятіемъ и выбирающія промысловыя свидѣтельства исключительно для полученія купеческихъ сословныхъ правъ, участія въ выборахъ въ Государственную Думу имѣть не могутъ, а потому и внесенію въ избирательные списки не подлежатъ.

22. Уѣздные торговцы и промышленники, являющіеся избирателями, могутъ быть причислены къ избирательному сѣзду уѣзднаго города или же быть раздѣлены между отдѣльными избирательными городскими сѣздами, въ случаѣ образованія таковыхъ въ уѣздѣ, по тяготѣнію ихъ производствъ къ тому или иному городу, по удобству сообщеній или по другимъ признакамъ.

23. При исчисленіи срока владѣнія торгово-промышленнымъ предпріятіемъ, не составляющимъ недвижимаго имущества опредѣленной цѣнности, продолжительность владѣнія симъ предпріятіемъ наследователя по восходящей линіи не можетъ быть принимаема въ расчетъ.

24. Крестьяне, входящіе въ составъ сельскихъ обществъ и владѣющіе торгово-промышленными предпріятіями, требующими выборки промысловаго свидѣтельства, имѣютъ право участвовать по симъ предпріятіямъ въ сѣздахъ городскихъ избирателей и потому подлежатъ внесенію въ городскіе избирательные списки.

25. Лица, сообща занимающія квартиру и совмѣстно уплачивающія квартирный налогъ, не подлежатъ внесенію въ избирательный списокъ.

26. Лица, уплачивающія квартирный налогъ по такимъ поселеніямъ, которыя къ числу городскихъ не относятся, имѣютъ право на участіе въ выборахъ въ Государственную Думу.

27. По смыслу ст. 31 и 38 Полож. о выб. подрядчики, выбирающіе полугодовыя промысловыя свидѣтельства, участія въ сихъ выборахъ не имѣютъ.

28. Подъ упоминаемыми въ указѣ Правительствующаго Сената 13 Декабря 1906 г., № 290, временными перерывами пребыванія въ городѣ, которые не лишаютъ квартиронанимателя участія въ выборахъ по квартирному цензу, согласно указу Сената 1906 г. № 46, надлежитъ разумѣть лишь такія кратковременныя отлучки, напримѣръ, при служебныхъ командировкахъ или при ноѣздахъ по торговымъ дѣламъ, которыя не влекутъ за собою оставленія города, какъ мѣста постоянного жительства, а посему лица, до выборовъ оставившія постоянное мѣсто жительства въ данномъ городѣ по случаю перехода на службу въ другую мѣстность, вступленія въ присяжные повѣренные въ другомъ округѣ или по другимъ причинамъ, хотя бы сохранили за собою квартиры по прежнему мѣсту жительства, участія въ выборахъ на основанія квартирнаго ценза имѣть не могутъ.

29. Оплата квартиры для участія въ выборахъ не обязательна.

30. Въ число избирателей не могутъ быть вносимы лица, живущія въ гостинницахъ и меблированныхъ комнатахъ, такъ какъ они отдѣльной квартирой не занимаютъ.

31. Комнатные жильцы участія въ выборахъ не имѣютъ, а потому внесенію въ избирательные списки не подлежатъ.

32. Лица, состоящія на государственной службѣ, подлежатъ внесенію въ городскіе избирательные списки и пользуются правами городскихъ избирателей согласно пункту 6 статей 31 и 38 Полож. о выб. лишь въ случаяхъ, если проживали въ городѣ или уѣздѣ не менѣе года, при чемъ перерывъ пребыванія въ данной мѣстности, вызванный служебными командировками и другими причинами, не влекущими оставленія города или его уѣзда, какъ мѣста постоянного жительства, не влечетъ утраты избирательныхъ правъ по данному городу.

33. Для участія въ съѣздѣ городскихъ избирателей по служебному цензу требуется полученіе по службѣ содержанія.

34. Участіе въ выборахъ предоставлено всѣмъ получающимъ содержаніе по службѣ въ учрежденіяхъ, указанныхъ въ п. 6 ст. 31 Полож., какъ штатнымъ, такъ и вольнонаемнымъ, за исключеніемъ нижнихъ служителей, т. е. лицъ, означенныхъ въ статьяхъ 325 Устава о служб. и 143 Устава о пенсіяхъ, при этомъ, однако, законъ не даетъ служащимъ права прерывать исполненіе своихъ обязанностей для участія въ выборахъ, въ виду чего они могутъ осуществлять свои права на выборахъ лишь въ свободное отъ службы время.

35. Согласно ст. 31 и 38 Полож. о выб. служащія лица, проживающія въ предѣлахъ города или уѣзда менѣе года, участія въ выборахъ не имѣютъ, и въ той мѣстности, гдѣ они желаютъ участвовать въ выборахъ, время прежней службы при этомъ засчитывается быть не можетъ.

36. Лица духовнаго званія, получающія въ качествѣ законоучителей содержаніе по земскимъ и городскимъ учрежденіямъ, имѣютъ участіе въ выборахъ на общемъ основаніи.

37. Священнослужители по получаемому содержанію и пенсіи подлежатъ внесенію въ избирательные списки на тѣхъ же основаніяхъ, какъ и всѣ другіе лица.

38. Правительствующимъ Сенатомъ, въ указѣ 5 Апрѣля 1906 г. за № 106, разъяснено, что лица сельскаго и волостного управленія, получающія содержаніе по службѣ въ крестьянскихъ учрежденіяхъ, правомъ участія въ съѣздахъ городскихъ избирателей, по получаемому ими содержанію, не пользуются. При этомъ никакого исключенія изъ сего общаго правила для сельскихъ и волостныхъ писарей, не принадлежащихъ къ сельскому обществу, Сенатомъ не сдѣлано.

39. При опредѣленіи того, какія именно лица должны быть признаваемы нижними служителями и рабочими, не пользующимися правомъ участія въ выборахъ въ Государственную Думу по служебному цензу, надлежитъ примѣняться къ перечнямъ сихъ лицъ, указаннымъ въ ст. ст. 325 Устава о службѣ и 143 Общаго Устава о пенсіяхъ (Св. Зак., т. III, изд. 1896 г.).

40. Таможенные досмотрщики являются нижними служителями и потому не подлежатъ внесенію въ избирательные списки.

41. Согласно точному смыслу разъясненій, преподанныхъ Правительствующимъ Сенатомъ въ указѣ отъ 7 Октября 1906 г. за № 275, рабочіе на фабрикахъ и заводахъ, а также въ желѣзнодорожныхъ мастерскихъ, имѣющіе участіе въ выборахъ въ Государственную Думу въ особомъ, установленномъ Высочайшимъ указомъ 11 Декабря 1905 года, порядкѣ, не подлежатъ вовсе внесенію въ избирательные списки, хотя бы и владѣли соотвѣтствующимъ имущественнымъ цензомъ, къ числу каковыхъ цензовъ относится и содержаніе на свое имя отдѣльной квартиры и участія въ выборахъ по сѣзду городскихъ избирателей или уѣздныхъ землевладѣльцевъ не имѣютъ.

42. Пригородныя поселенія, расположенныя внѣ черты отведенныхъ городу земель (Гор. Пол. ст. 5), въ дѣлѣ выборовъ въ Государственную Думу не могутъ быть приравниваемы къ городскимъ поселеніямъ.

43. Города въ отношеніи порядка выборовъ въ Думу ни при какихъ обстоятельствахъ не могутъ быть приравниваемы къ волостямъ.

44. Сѣзды городскихъ избирателей должны быть образуемы не только въ тѣхъ уѣздахъ, гдѣ имѣются города, но и въ тѣхъ, гдѣ городовъ не имѣется; въ послѣднемъ случаѣ сѣзды эти состояются изъ лицъ, указанныхъ въ п.п. 2, 3, 4, 5, 6 ст. 31 Полож. о выб.

45. Въ избирательные списки должны быть внесены владѣльцы тѣхъ недвижимыхъ имуществъ города Шемахи, Бакинской губерніи, которые, по составу своему, подлежали бы обложенію налогами и сборами.

См. разъясн. къ ст. 25.

32. Въ сѣздѣ уполномоченныхъ отъ волостей участвуютъ выборные отъ волостныхъ сходовъ уѣзда, но два отъ каждого схода. Выборные эти избираются волостными сходами изъ числа крестьянъ, принадлежащихъ къ составу сельскихъ обществъ данной волости, если къ избранію ихъ нѣтъ препятствій, указанныхъ въ статьяхъ 6 и 7, а также въ пунктѣ 2 статьи 8.

1. Въ уполномоченные отъ волостныхъ сходовъ для участія въ избирательныхъ сѣздахъ сихъ уполномоченныхъ могутъ быть избираемы лишь крестьяне-домохозяева (Ук. 7 Окт. 1906 г., № 275; опр. № 286).

2. Вопросъ о томъ, какимъ способомъ должны производиться выборы уполномоченныхъ отъ волостей на волостныхъ сходахъ: путемъ открытой или закрытой подачи голосовъ, баллотировкой по запискамъ или же шарами, рѣшенъ въ томъ смыслѣ, что выборы уполномоченныхъ отъ волостей должны быть производимы принятымъ (Общ. Пол. о крест., изд. 1902 г., ст.ст. 65—68 и 96) въ данной мѣстности порядкомъ (Ук. 24 Окт. 1905 г., № 3; опр. № 6).

3. Крестьяне села Коробова, Костромской губерніи и уѣзда, такъ называемые бѣлопанцы, по дѣйствующимъ о нихъ Положеніямъ, не входятъ въ составъ мѣстныхъ волостей, а составляютъ отдѣльную единицу, управляемую на основаніи правилъ, утвержденныхъ въ 1882 г. Департаментомъ Удѣловъ, при чемъ дѣла крестьянскаго хозяйства вѣдаются въ селѣ Коробовѣ сельскимъ сходомъ, постановляющимъ мірскіе приговоры. Поэтому, за невхожденіемъ сельскаго общества названнаго села въ составъ волостныхъ организацій, за симъ сельскимъ сходомъ, по отношенію къ выборамъ

въ Государственную Думу, могутъ быть признаны права однородныя съ тѣми, которыя по общему правилу принадлежать волостнымъ сходамъ, т. е. право избранія двухъ уполномоченныхъ (Ук. 9 Марта 1906 г., № 76; опр. № 87).

4. Существующія въ Александровскомъ и Мариупольскомъ уѣздахъ, Екатеринославской губерніи, 17 еврейскихъ колоній образованы по правиламъ, установленнымъ для колоній Кавказскаго края (т. IX Зак. Сост. прил. къ ст. 808 п. 3), изложеннымъ въ приложеніи къ прим. 2 ст. 680 т. IX Зак. о Сост. Согласно же ст. 156 п. 3 и ст. 164—166 Полож. о выб. колоніи, равно какъ и селенія, кои на Кавказѣ вообще не объединены въ волости, объединяются для производства выборовъ уполномоченныхъ въ особые участки, въ коихъ образуются участковые сходы на подобіе волостныхъ, избирающіе, какъ и послѣдніе, по два уполномоченныхъ каждый. Поэтому правила, установленныя для колоній на Кавказѣ, могутъ примѣняться и къ производству выборовъ уполномоченныхъ отъ еврейскихъ колоній Екатеринославской губерніи, а равно и въ Херсонской губерніи, въ которой также имѣются такія же колоніи, при чемъ утвержденіе росписанія означенныхъ выше участковъ, предоставленное на Кавказѣ Намѣстнику, должно по отношенію къ названнымъ губерніямъ, въ силу общаго права надзора за правильностью выборовъ, принадлежать Министру Внутреннихъ Дѣлъ (Ук. 9 Марта 1906 г., № 75; опр. № 84).

5. По точному смыслу ст. 32 Положенія о выборахъ особыя ограниченія, установленныя ст. 6 и 7 того же Положенія, примѣняются въ отношеніи волостныхъ сходовъ только къ лицамъ, избираемымъ сими сходами въ званіе уполномоченныхъ. Что же касается самаго состава волостныхъ сходовъ и порядка ихъ образованія, то въ этомъ отношеніи, за отсутствіемъ въ Полож. о выб. какихъ либо указаній, должны имѣть полное примѣненіе тѣ узаконенія, которыми опредѣляется вообще составъ и порядокъ образованія сихъ сходовъ.

6. Выборы уполномоченныхъ волостными сходами должны происходить или въ томъ самомъ составѣ сихъ сходовъ, который, въ соотвѣтствіе съ сроками служенія выборныхъ отъ сельскихъ обществъ, принятыми въ данной мѣстности, будетъ состоять на лицо въ день назначенія производства выборовъ, или въ составѣ сходовъ, который будетъ избранъ на основаніи ст. 89 Полож. о выб.

7. Въ уполномоченные отъ волостныхъ сходовъ могутъ быть избираемы только принадлежащіе къ составу сельскихъ обществъ крестьяне-домохозяева.

8. Крестьянами-домохозяевами считаются лишь такіе крестьяне, которые имѣютъ усадебную осѣдность и ведутъ свое собственное хозяйство.

9. Крестьяне безземельные, не имѣющіе хозяйства и усадьбы, равно какъ и лица, хотя и приписанныя къ сельскому обществу, но не проживающія въ своемъ селеніи и не имѣющія тамъ усадебнаго и полевого надѣла, а также крестьяне, не имѣющіе въ обществѣ ни осѣдности, ни хозяйства, не пользующіеся землею и постоянно проживающіе на сторонѣ, какъ неполноправные члены сельскаго общества, не могутъ участвовать въ волостныхъ сходахъ при избраніи уполномоченныхъ отъ волостей, а равно и сами не могутъ быть избираемы въ эти уполномоченные.

10. Включеніе крестьянъ въ избирательный списокъ по сѣздамъ землевладѣльцевъ или городскихъ избирателей не лишаетъ ихъ права па уча-

стіе въ волостныхъ сходахъ при выборѣ уполномоченныхъ, ибо закономъ никакихъ по сему предмету ограниченій не установлено.

11. Если мѣстныя узаконенія допускаютъ участіе въ волостномъ сходѣ уполномоченныхъ отъ вдовъ, владѣющихъ участками крестьянской земли, а равно отъ находящихся въ отсутствіи домохозяевъ, то лица эти могутъ участвовать и при избраніи послѣдними уполномоченныхъ, указанныхъ въ ст. 32 Полож. о выб.

12. Такъ какъ башкиры вообще пользуются гражданскимъ устройствомъ, какъ сельскіе обыватели, на основаніяхъ указанныхъ въ Положеніи о башкирахъ (ст. 1 кн. VII особ. прил. къ т. IX Св. Зак.), то башкирскія волости, согласно ст. 32 Полож. о выб. въ Государственную Думу, должны выбирать въ сѣздъ уполномоченныхъ отъ волостей по два выборныхъ отъ каждаго волостного схода на общихъ съ крестьянскими волостями основаніяхъ.

13. Волости, образованныя по закону 3 Іюля 1904 года, должны избирать уполномоченныхъ на общемъ основаніи.

14. Лица, вышедшія изъ крестьянскаго сословія, хотя бы и сохранившія выкупленные ими въ свое время крестьянскіе надѣлы, какъ пользующіяся правами другого сословія, не могутъ считаться „принадлежащими къ составу сельскаго общества“ и участвовать въ выборахъ на основаніяхъ, положенныхъ для крестьянъ.

15. Къ производству выборовъ уполномоченныхъ отъ еврейскихъ колоній должны примѣняться правила о выборахъ отъ колоній на Кавказѣ (ст. 164 Полож. и др.) съ тѣмъ, чтобы утвержденіе избирательныхъ участковъ принадлежало Министру Внутреннихъ Дѣлъ.

См. разъясн. къ ст. 25 и 89.

33. Въ губерніяхъ Царства Польскаго въ каждомъ уѣздѣ образуется сѣздъ уполномоченныхъ отъ гминныхъ сходовъ. Уполномоченные отъ гминныхъ сходовъ выбираются избирательными гминными сходами, которые образуются согласно статьѣ 205 Учрежденія управленія губерній Царства Польскаго (изд. 1892 г.), съ тѣмъ лишь отличіемъ отъ общихъ гминныхъ сходовъ, что въ нихъ не принимаютъ участія домохозяева, владѣющіе въ предѣлахъ гмины землею въ размѣрѣ десяти и болѣе десятины, и принимаютъ участіе также и тѣ домохозяева, которые владѣютъ въ предѣлахъ гмины землею въ размѣрѣ менѣ полуторы десятины или инымъ недвижимымъ имуществомъ, оцененнымъ въ суммѣ менѣ тысячи пятисотъ рублей (ст. 26). Каждый избирательный гминный сходъ выбираетъ изъ числа лицъ, имѣющихъ право въ немъ участвовать, двухъ уполномоченныхъ, если къ избранію ихъ нѣтъ препятствій, указанныхъ въ статьяхъ 6—8.

1. Лица, владѣющія въ предѣлахъ гмины землею въ размѣрѣ отъ 3 морговъ до 10 десятины, не вправѣ, сверхъ участія въ избирательныхъ гминныхъ сходахъ, участвовать также въ сѣздѣ мелкихъ землевладѣльцевъ (Ук. 24 Февр. 1906 г., № 54; опр. № 68).

2. Правительствующій Сенатъ напомнелъ, что, на основаніи ст. 33 Полож. о выб., избирательные гминные сходы образуются съ тѣмъ лишь отли-

чьмъ отъ общихъ гминныхъ сходовъ, что въ нихъ не участвуютъ лица, имѣющія 10 десятинъ и болѣе. Такъ какъ засимъ, на основаніи ст. 209 Учр. Упр. въ губ. Царства Польскаго, для законности гминнаго схода требуется наличность въ немъ не менѣе половины всѣхъ лицъ, имѣющихъ право участія въ ономъ, то для законности избирательныхъ гминныхъ сходовъ, созываемыхъ для избранія уполномоченныхъ въ сѣздъ, необходима наличность въ этихъ сходахъ не менѣе половины всѣхъ тѣхъ лицъ, которымъ это право предоставлено по Полож. о выб. (Ук. 25 Апр. 1906 г., № 165; опр. № 113).

3. Законный составъ избирательныхъ гминныхъ сходовъ и порядокъ производства выборовъ уполномоченныхъ долженъ опредѣляться общими постановленіями о гминныхъ сходахъ, съ тѣми лишь отступленіями, какія указаны въ ст. 33 и 34 Полож. о выб.

4. Въ случаяхъ, когда гминные сходы не состоялись по неприбытію избирателей, новые выборы не могутъ быть назначаемы.

5. Уполномоченные отъ гминныхъ сходовъ ни въ какіе избирательные списки не вносятся, такъ какъ образуютъ самостоятельный сѣздъ, избирающій положенное по закону число выборщиковъ.

6. Правила, установленныя для волостныхъ сходовъ, къ гминнымъ сходамъ не относятся и эти послѣдніе должны избирать уполномоченныхъ порядкомъ, примѣняемымъ для гминныхъ выборовъ.

34. Для выбора уполномоченныхъ (ст. 33) избирательный гминный сходъ можетъ быть раздѣленъ, по распоряженію Губернатора, на два отдѣленія, съ тѣмъ, чтобы каждое изъ нихъ избирало по одному уполномоченному. Отдѣленія такого схода образуются въ равномъ числѣ домохозяевъ каждое, для чего все пространство гмины раздѣляется на двѣ части соотвѣтственно количеству проживающихъ въ каждой изъ нихъ домохозяевъ, имѣющихъ право участія въ выборѣ уполномоченныхъ.

35. Въ губерніяхъ Тобольской, Томской, Енисейской и Иркутской въ сѣздѣ уполномоченныхъ отъ волостей участвуютъ: 1) уполномоченные, избираемые, по два отъ каждой волости, волостными сходами въ мѣстностяхъ, гдѣ волости образованы на основаніи Общаго Положенія о крестьянахъ (Особ. Прил. Зак. Сост., изд. 1902 г., кн. I, ст. 472); 2) уполномоченные отъ волостей, образованныхъ на основаніи приложенныхъ къ статьѣ 70 (прим.) Учрежденія Сибирскаго правилъ, избираемые, по два отъ каждой волости, мірскимъ сходомъ повѣренныхъ, отряжаемыхъ по одному отъ каждыхъ ста душъ населенія волости (Учр. Спб., изд. 1892 г., ст. 70, прим., прил.: ст. 10--12); 3) уполномоченные отъ казачьихъ волостныхъ сходовъ, по два отъ каждой волости; 4) уполномоченные, избираемые, по одному отъ cadaго или нѣсколькихъ, по распоряженію мѣстнаго Губернатора, сельскихъ обществъ, образованныхъ на основаніи статьи 473 Общаго Положенія окрестянахъ (Особ. Прил. Зак. Сост., изд. 1902 г., кн. I) и не объединенныхъ въ волости, и

5) уполномоченные отъ кочевыхъ инородцевъ, по одному на нѣсколько стойбищъ или улусовъ, избираемые тѣмъ же порядкомъ, какимъ выбираются головы и выборные въ Инородныя Управы (Пол. Инор., изд. 1892 г., ст. 55, 56 и 58).

36. Въ Астраханской губерніи образуется, кромѣ съѣздовъ уполномоченныхъ отъ волостей, одинъ общій съѣздъ уполномоченныхъ отъ станицъ Астраханскаго казачьяго войска, расположенныхъ въ предѣлахъ какъ Астраханской, такъ и Самарской и Саратовской губерній. Съѣздъ созывается въ городѣ Астрахани, подъ предѣдательствомъ лица, назначаемаго Наказнымъ Атаманомъ, и избираетъ положенное по росписанію (ст. 5) число выборщиковъ въ Астраханское Губернское Избирательное Собраніе. Въ области войска Донскаго и въ губерніяхъ Оренбургской образуется въ каждомъ уѣздѣ, кромѣ съѣзда уполномоченныхъ отъ волостей, на одинаковыхъ съ нимъ основаніяхъ, съѣздъ уполномоченныхъ отъ станицъ. Уполномоченные отъ станицъ казачьихъ войскъ Астраханскаго, Донскаго и Оренбургскаго избираются станичными сборами изъ числа членовъ станичныхъ обществъ войсковаго сословія, въ числѣ двухъ отъ каждой станицы.

1. Члены станичныхъ обществъ, не имѣющіе въ станичныхъ юртахъ домовъ или даже совсѣмъ не проживающіе въ предѣлахъ станичныхъ юртъ, не въ правѣ участвовать на станичныхъ сборахъ при избраніи уполномоченныхъ отъ станицъ Донскаго казачьяго войска, а равно быть избираемыми въ эти уполномоченные, по мотивамъ, приведеннымъ въ указѣ 7 Октября 1906 г. № 275 (Ук. 30 Окт. 1906 г., № 283).

2. Въ уполномоченные отъ станицъ казачьяго войска могутъ быть избираемы станичными сборами только казаки-домохозяева, состоящіе членами даннаго станичнаго общества.

3. Перечисленныя съ 1 Января 1906 г. станицы Донскаго и Донецкаго округовъ въ составъ Черкаскаго округа должны принимать участіе въ избирательныхъ съѣздахъ тѣхъ округовъ, въ составъ которыхъ станицы эти входили въ 1905 году.

См. разъясн. къ ст. 89 и 181.

37. Въ губерніяхъ Курляндской, Лифляндской и Эстляндской уполномоченные отъ волостей избираются на общемъ волостномъ сходѣ изъ числа лицъ, входящихъ въ его составъ. Въ Измаильскомъ уѣздѣ, Бессарабской губерніи, вмѣсто съѣзда уполномоченныхъ отъ волостей, образуется съѣздъ уполномоченныхъ отъ сельскихъ общинъ, по одному отъ каждой общины. Уполномоченные эти избираются въ каждой общинѣ общимъ собраніемъ владѣльцевъ надѣльной земли, созываемымъ подъ предѣдательствомъ примара общины.

1. Волостные сходы, для избранія уполномоченныхъ въ Прибалтійскихъ губерніяхъ, должны происходить въ обычномъ составѣ, но, примѣнительно къ разъясненію Сената отъ 7 Октября 1906 г. за № 275, въ уполномо-

ченныя отъ волостей на этихъ сходахъ могутъ быть избираемы только крестьяне-домохозяева.

2. Въ общинахъ Измаильскаго уѣзда выборы уполномоченныхъ должны производиться посредствомъ баллотировки шарами, а не посредствомъ записокъ.

См. разъясн. къ ст. 25 и 32.

38. Въ указанныхъ въ пунктѣ 2 статьи 1 городахъ въ избраніи выборщиковъ въ Городское Избирательное Собраніе участвуютъ: 1) лица, владѣющія въ предѣлахъ города, на правѣ собственности или пожизненнаго владѣнія, не менѣе года недвижимымъ имуществомъ, обложеннымъ государственнымъ налогомъ или городскимъ сборомъ; 2) лица, владѣющія въ предѣлахъ города не менѣе года торгово-промышленнымъ предпріятіемъ, требующимъ выборки промысловаго свидѣтельства; 3) лица, уплачивающія въ предѣлахъ города не менѣе года государственный квартирный налогъ; 4) лица, уплачивающія въ предѣлахъ города не менѣе года основной промысловый налогъ на личныя промысловыя занятія; 5) лица, не менѣе года занимающія въ предѣлахъ города на свое имя отдѣльную квартиру, и 6) лица (за исключеніемъ нижнихъ служителей и рабочихъ), не менѣе года проживающія въ предѣлахъ города и получающія содержаніе или пенсію по службѣ государственной или по службѣ въ земскихъ городскихъ, либо сословныхъ учрежденіяхъ, или на желѣзныхъ дорогахъ. Сверхъ сего въ городахъ, указанныхъ въ статьѣ 4, въ избраніи выборщиковъ участвуютъ уполномоченные отъ рабочихъ (ст. 40).

См. разъясн. къ ст. 31 и 39.

39. Въ указанныхъ пунктѣ 2 статьи 1 городахъ, для избранія выборщиковъ (кромѣ выборщиковъ отъ рабочихъ) въ Городское Избирательное Собраніе, городъ подраздѣляется на избирательные участки, соответствующіе, по числу и границамъ, дѣленію его на полицейскія части. Распредѣленіе между участками подлежащихъ избранію выборщиковъ производится Городскою Управою или замѣняющимъ ее учрежденіемъ, соответственно общей численности населенія въ каждомъ изъ участковъ, и утверждается Губернаторомъ или Градоначальникомъ, по принадлежности.

1. Указанное въ ст. 39 Полож. о выб. подраздѣленіе городовъ на избирательные участки, соответствующіе по числу и границамъ дѣленію ихъ на полицейскія части, должно относиться къ нынѣ существующимъ въ этихъ городахъ полицейскимъ участкамъ, такъ какъ въ законѣ вообще за исключеніемъ столичныхъ полицій, не дѣлается особаго различія въ терминахъ полицейская часть и полицейскій участокъ (Ук. 27 Сент. 1905 г., № 7574; опр. № 1).

2. Лица, участвующія въ выборахъ по служебному цензу или по получаемой пенсіи, должны быть заносимы въ избирательные списки по тѣмъ участкамъ города (Пол. о выб. ст. 39), гдѣ проживаютъ.

См. разъясн. къ ст. 102.

40. Выборщики отъ рабочихъ избираются на губернскихъ и городскихъ сѣздахъ, по принадлежности (ст. 3 и 4), уполномоченныхъ отъ рабочихъ тѣхъ, находящихся въ поименованныхъ въ приложеніи II къ статьѣ 5, а равно въ статьѣ 159 губерніяхъ, областяхъ и городахъ, предпріятій фабрично-заводской, горной и горно-заводской промышленности, въ коихъ общее число рабочихъ мужскаго пола не менѣе пятидесяти, кому бы сіи предпріятія ни принадлежали. Къ предпріятіямъ фабрично-заводской промышленности причисляются и желѣзнодорожныя мастерскія съ указаннымъ общимъ числомъ рабочихъ мужскаго пола.

1. Предоставляя избирательныя права рабочимъ, законъ имѣеть въ виду интересы ихъ групповаго представительства, при чемъ осуществленіе этого интереса предоставляетъ лишь крупнымъ промышленнымъ заведеніямъ съ числомъ рабочихъ не менѣе пятидесяти. Съ этой точки зрѣнія указанное число рабочихъ можетъ быть понимаемо не иначе, какъ установленный закономъ показатель размѣровъ предпріятія, при коихъ за послѣднимъ признается право групповаго представительства. Очевидно, что при такомъ положеніи дѣла, нѣтъ никакихъ основаній предъявлять требованіе, чтобы каждый изъ рабочихъ этого минимальнаго состава удовлетворялъ возрастному цензу политическаго совершеннолѣтія (25 лѣтъ), а достаточно, чтобы онъ подходилъ подъ условія, наличность которыхъ влечетъ за собою въ торгово-промышленномъ быту признаніе служащаго „рабочимъ“. Не исключаются по тѣмъ же соображеніямъ изъ общаго счета и лица, упомянутыя въ ст. 7 Полож. о выб. (Ук. 7 Февр. 1906 г., № 46; опр. № 53).

2. Отсутствие въ правилахъ о выборахъ отъ рабочихъ особаго указанія на возрастъ, до достиженія котораго рабочіе не вправе участвовать въ выборахъ, не устраняетъ по отношенію къ нимъ дѣйствія общаго начала, выраженнаго въ ст. 6 Полож. о выб., согласно которому избирательныя права, т. е. право быть избираемымъ и избирателемъ, предоставляется только лицамъ, достигшимъ 25-ти лѣтняго возраста (Ук. 7 Февр. 1906 г., № 46; опр. № 53).

3. Вопросъ о принадлежности того или другаго лица къ числу рабочихъ долженъ быть разрѣшаемъ не только въ зависимости отъ того, есть ли у даннаго лица рабочая книжка, но и въ зависимости отъ фактическихъ обстоятельствъ, свидѣтельствующихъ о томъ, принимаетъ ли данное лицо въ качествѣ рабочаго своей работой участіе въ заводскомъ производствѣ или нѣтъ (Ук. 20 Іюня 1906 г., № 251; опр. № 252).

4. При опредѣленіи правъ рабочихъ торгово-промышленнаго заведенія на групповое представительство должна быть принимаема въ разсчетъ и та часть рабочихъ, которая производитъ установленныя работы не непосредственно при фабрикѣ или заводѣ, но на мѣстѣ производства заказовъ, ибо исключеніе изъ общаго числа рабочихъ сихъ послѣднихъ противорѣчило бы ст. 40 Полож. о выб., согласно которой право представительства ставится въ зависимость отъ общаго числа рабочихъ во всемъ предпріятіи (Ук. 4 Марта 1906 г., № 77; опр. № 85).

5. Промышленныя заведенія, съ числомъ рабочихъ не менѣе 50 человекъ мужскаго пола, состоящія въ вѣдѣніи фабричной инспекціи и подчиненныя Уставу о промышленности, но по существу своему не принадлежащія къ заведеніямъ фабрично-заводскимъ, а относящіяся къ числу

ремесленныхъ, каковы, напримѣръ, пенько-прядильни, хлѣбопекарни, булочныя и другія, своимъ рабочимъ не даютъ права на участіе въ выборахъ по рабочей куріи, а потому въ списки предпріятій публикуемыя, на основаніи ст. 73 Полож., внесенію не подлежатъ.

6. Право на участіе въ избраніи выборщиковъ предоставлено рабочимъ предпріятій, въ коихъ число рабочихъ мужского пола не менѣ пятидесяти, независимо отъ того, всѣ ли эти рабочіе удовлетворяютъ требованіямъ ст. ст. 6 и 7 Полож. о выб. При этомъ однако при опредѣленіи общаго числа рабочихъ, имѣющихъ право участія въ выборахъ въ Государственную Думу, иностранные подданные не должны быть принимаемы въ расчетъ.

7. Участіе въ выборахъ въ Государственную Думу принадлежитъ рабочимъ предпріятій фабрично-заводской, горной и горно-заводской промышленности; рабочіе же иного рода предпріятій, какъ то: городскихъ желѣзныхъ дорогъ (съ конной или механической тягой), скотобоенъ, телефонныхъ станцій, пароходныхъ предпріятій и т. п., за исключеніемъ принадлежащихъ симъ предпріятіямъ ремонтныхъ механическихъ мастерскихъ съ числомъ рабочихъ мужского пола свыше 50 человекъ, участія въ выборахъ въ порядкѣ, указанномъ въ ст. 40 и 41 Полож., не имѣютъ. Вообще правомъ участія въ выборахъ не пользуются рабочіе тѣхъ предпріятій, которыя, по свойству своихъ операций, не принадлежатъ къ числу фабрично-заводскихъ, горныхъ и горно-заводскихъ.

8. Въ выборахъ могутъ участвовать только рабочіе, состоящіе къ моменту производства выборовъ на службѣ въ предпріятіяхъ. Посему рабочіе временно прекратившаго работы предпріятія, получившіе расчетъ, не могутъ быть допускаемы къ выборамъ по такому предпріятію, а равно и принимаемы въ счетъ при опредѣленіи общаго числа рабочихъ въ предпріятіи.

9. Во временно закрытыхъ или временно прекратившихъ работы предпріятіяхъ фабрично-заводской, горной и горно-заводской промышленности принимаютъ участіе въ выборахъ лишь тѣ рабочіе, которые не получили расчета и продолжаютъ состоять на службѣ въ этихъ предпріятіяхъ.

10. Къ участію въ выборахъ допускаются рабочіе всякаго рода желѣзнодорожныхъ мастерскихъ съ числомъ рабочихъ не менѣ пятидесяти, независимо отъ того, какъ эти мастерскія именуется.

11. Рабочіе арсенала должны участвовать въ выборахъ на общихъ основаніяхъ, установленныхъ для рабочихъ фабрично-заводской промышленности.

12. Въ мастерскихъ порта, если онѣ, по свойству производимыхъ работъ, соответствуютъ понятію фабрично-заводскаго предпріятія, могутъ быть производимы выборы уполномоченныхъ отъ рабочихъ.

13. Типографіи, а также типо-литографіи относятся къ числу предпріятій, отъ коихъ избираются уполномоченные.

14. Рабочіе казенныхъ винныхъ складовъ участвуютъ въ выборахъ лишь въ тѣхъ случаяхъ, когда эти склады, по свойству производимыхъ въ нихъ операций, имѣютъ характеръ фабрично-заводскихъ предпріятій.

15. Къ участію въ выборахъ уполномоченныхъ отъ рабочихъ не могутъ быть допущены лица, работающія въ предпріятіи не по найму, а въ качествѣ совладѣльцевъ.

16. По точному смыслу закона избирательныя права по рабочей куріи не могутъ быть предоставлены рабочимъ ремесленныхъ заведеній, хотя бы на нихъ и распространялся законъ о фабричной инспекціи.

См. разъясн. къ ст. 6, 25, 31, 73 и прилож., стр. 146.

41. Рабочіе избираютъ изъ своей среды уполномоченныхъ по слѣдующему разчету: въ предпріятіяхъ съ общимъ числомъ рабочихъ мужскаго пола отъ пятидесяти до тысячи—одного уполномоченнаго, а въ предпріятіяхъ съ общимъ числомъ рабочихъ свыше тысячи—по одному уполномоченному на каждую полную тысячу рабочихъ. Въ уполномоченные могутъ быть избираемы рабочіе мужскаго пола, достигшіе двадцати пяти лѣтъ и работающіе въ томъ предпріятіи, въ которомъ производятся выборы, не менѣе шести мѣсяцевъ.

1. Число уполномоченныхъ отъ рабочихъ опредѣляется въ соотвѣтствіи съ общимъ числомъ всѣхъ рабочихъ мужскаго пола, безъ различія возраста, состоящихъ на службѣ въ данномъ предпріятіи ко времени означенному въ ст. 72 Полож.

2. Въ выборахъ уполномоченныхъ отъ рабочихъ могутъ участвовать только лица, достигшія 25 лѣтъ.

3. При исчисленіи указаннаго въ ст. 41 Полож. шестимѣсячнаго срока службы рабочаго въ предпріятіи не принимаются во вниманіе перерывы этой службы, прісходившіе вслѣдствіе временнаго прекращенія дѣйствій предпріятія.

4. Рабочіе предпріятій, работающихъ со времени возобновленія производства менѣе шести мѣсяцевъ, въ выборахъ участія не имѣютъ и такія предпріятія не подлежатъ внесенію въ списокъ заведеній, публикуемый согласно ст. 73 Полож. о выб.

См. разъясн. къ ст. 40, 72, 73 и прилож., стр. 146.

ГЛАВА ТРЕТІЯ.

О Губернскихъ и Уѣздныхъ по дѣламъ о выборахъ Коммисіяхъ.

42. Для повѣрки правильности выборовъ и рассмотрѣнія заявленій и жалобъ по дѣламъ о выборахъ учреждаются Губернскія и Уѣздныя по дѣламъ о выборахъ Коммисіи.

1. По смыслу 42 ст. Полож. о выб. дѣятельность Губернскихъ Коммисій отнюдь не ограничивается рассмотрѣніемъ жалобъ, а имъ принадлежитъ вообще повѣрка выборовъ, въ каковую область, несомнѣнно, входитъ и разрѣшеніе сомнѣній, возникшихъ въ низшихъ по дѣламъ о выборахъ инстанціяхъ (Ук. 25 Нояб. 1905 г., № 16; опр. № 20).

2. Уѣзднымъ и Губернскимъ Коммисіямъ по дѣламъ о выборахъ, въ силу ст. 42 Полож. о выб., принадлежитъ право повѣрки правильности выборовъ не только по жалобамъ, но и въ порядкѣ надзора и независимо отъ сроковъ, установленныхъ для принесенія жалобъ частными лицами (Ук. 20 Іюня 1906 г., № 251; опр. № 252).

3. Рассмотрѣніе правильности выборовъ въ порядкѣ надзора составляетъ право, а не обязанность Коммисій по дѣламъ о выборахъ въ Государственную Думу (Ук. 26 Мая 1906 г., № 224; опр. № 240).

4. Выборы по градоначальствамъ подлежатъ вѣдѣнію подлежащей Губернской или Областной комисіи.

См. разъясн. къ ст. 20, 21, 44, 47, 75 и 121.

43. Губернскія и Уѣздныя по дѣламъ о выборахъ Коммисіи образуются безотлагательно, по воспослѣдованіи Высочайшаго указа о производствѣ выборовъ въ Государственную Думу, распоряженіемъ Мпнистровъ Внутреннихъ Дѣлъ и Юстиціи по взаимному ихъ между собою соглашенію.

44. Губернскія по дѣламъ о выборахъ Коммисіи образуются, подъ предсѣдательствомъ Предсѣдателя Окружнаго Суда, изъ Управляющаго Казенною Палатою, Предводителя Дворянства уѣзда губернскаго города, Предсѣдателя Губернской Земской или по дѣламъ земскаго хозяйства Унравы, Городскаго Головы губернскаго города или лица, его замѣняющаго, одного изъ Членовъ Окружнаго Суда, по назначенію общаго его собранія, и одного изъ Непремѣнныхъ Членовъ Губернскаго Присутствія или Губернскаго по крестьянскимъ дѣламъ Присутствія, по назначенію Губернатора.

1. Вопросы о томъ, достаточно ли для законности присутствія Губернской или Уѣздной Коммисіи участія въ составѣ ея трехъ членовъ и принимается ли, въ случаѣ раздѣленія голосовъ поровну, мнѣніе предсѣдателя Коммисіи, рѣшаются на основаніи общихъ законовъ о коллегіальныхъ учрежденіяхъ, изложенныхъ въ ст.ст. 116 и 118 Общ. Губ. Учр. (Опр. 11 Окт. 1905 г., № 3).

2. Должностныя лица, поименованныя въ ст.ст. 44 и 47 Полож. о выб., за исключеніемъ городскихъ головъ губернскихъ городовъ, могутъ быть замѣняемы въ составѣ Коммисіи замѣстителями ихъ лишь въ томъ случаѣ, если эти послѣдніе исправляютъ ихъ должности, въ прочихъ же случаяхъ упомянутыя должностныя лица, за отсутствіемъ въ законѣ на то указаній, не вправе замѣщать себя кѣмъ либо въ составѣ Коммисіи (Ук. 27 Окт. 1905 г., № 7; опр. № 12).

3. Составъ Губернскихъ и Уѣздныхъ по дѣламъ о выборахъ Коммисій измѣняемъ быть не можетъ.

4. Положеніе о выб. не содержитъ указаній на право предсѣдателя окружнаго суда, управляющаго казенною палатою, уѣзднаго предводителя дворянства, а равно предсѣдателя губернской земской управы замѣщать себя кѣмъ либо въ исполненіи обязанностей, указанныхъ въ семъ Положеніи; отсюда слѣдуетъ, что обязанности эти отпращиваются ими лично и

что замѣстители этихъ должностныхъ лицъ могутъ заступать ихъ мѣсто въ Губернской по дѣламъ о выборахъ Коммисіи лишь въ тѣхъ случаяхъ, когда исправляютъ, согласно закону, ихъ должности.

5. Уѣздные предводители дворянства могутъ быть замѣщаемы въ исполненіи обязанностей возложенныхъ на нихъ Полож. о выб. другими должностными лицами только въ тѣхъ случаяхъ, когда эти послѣдніе исправляютъ ихъ должности. Посему и такъ какъ непремѣнные члены уѣздныхъ управъ по дѣламъ земскаго хозяйства въ западныхъ губерніяхъ, по закону, не могутъ исправлять должностей предводителей дворянства, то они не могутъ и замѣщать ихъ въ составѣ Коммисій по дѣламъ о выборахъ.

6. Нѣтъ основаній считать недопустимымъ участіе въ Коммисіяхъ членовъ окружныхъ судовъ или городскихъ судей, владѣющихъ избирательнымъ цензомъ.

7. За отсутствіемъ въ неземскихъ губерніяхъ должностныхъ лицъ, соотвѣтствующихъ по роду обязанностей предсѣдателямъ губернскихъ и уѣздныхъ земскихъ или по дѣламъ земскаго хозяйства управъ, предсѣдатели сихъ управъ никѣмъ въ составѣ Коммисіи по дѣламъ о выборахъ замѣнены быть не могутъ.

8. Для дѣйствительности засѣданій Губернской или Уѣздной Коммисіи по дѣламъ о выборахъ необходимо присутствіе предсѣдателя и не менѣе двухъ членовъ (Общ. Учр. губ. ст. 116 и 118).

9. Командировки членовъ Губернскихъ или Уѣздныхъ Коммисій для провѣрки жалобъ и заявленій о неправильностяхъ при производствѣ выборовъ могутъ быть допускаемы лишь въ совершенно исключительныхъ случаяхъ, когда всякіе другіе способы повѣрки выборнаго производства оказались бы недостигающими цѣли.

10. Закономъ не установлено при Коммисіяхъ по дѣламъ о выборахъ особыхъ канцелярій, и дѣлопроизводство ихъ не приурочено къ какому либо изъ существующихъ учреждений, а слѣдовательно, устройство дѣлопроизводства зависитъ отъ самихъ Коммисій и прежде всего отъ ихъ предсѣдателей.

11. Члену Коммисіи по дѣламъ о выборахъ въ Государственную Думу, выставленному одной изъ партій кандидатомъ въ выборщики, закономъ не запрещено принимать участіе въ разсмотрѣніи затрогивающихъ интересы этой партіи дѣлъ, однако отъ него самого зависитъ устраниваться отъ разсмотрѣнія дѣла, которое касается его интересовъ, какъ представителя партіи.

См. разясн. къ ст. 50.

45. Въ губерніяхъ Царства Польскаго Губернскаго по дѣламъ о выборахъ Коммисіи образуются, подъ предсѣдательствомъ Предсѣдателя Окружнаго Суда, изъ Управляющаго Казенною Палатою, Предсѣдателя Съѣзда Мирowychъ Судей перваго округа губерніи, одного изъ Членовъ Окружнаго Суда, по назначенію общаго его собранія, Президента Магистрата губернскаго города, а въ городахъ Варшавѣ и Лодзи — Прези-

дента города, Предсѣдателя Губернской Дирекціи Земскаго Кредитнаго Общества и Непремѣннаго Члена Губернскаго по крестьянскимъ дѣламъ Присутствія.

46. Въ губерніяхъ Тобольской, Томской, Енисейской и Иркутской Губернскія по дѣламъ о выборахъ Коммисіи образуются, подъ предсѣдательствомъ Предсѣдателя Окружнаго Суда, изъ Управляющаго Казенною Палатою, одного изъ Членовъ Окружнаго Суда, по назначенію общаго его собранія, Городскаго Головы губернскаго города и Непремѣннаго Члена Общаго Присутствія Губернскаго Управленія.

47. Уѣздныя по дѣламъ о выборахъ Коммисіи образуются, подъ предсѣдательствомъ Члена Окружнаго Суда, по назначенію общаго его собранія, изъ Уѣзднаго Предводителя Дворянства, Мироваго или Городскаго Судьи, по назначенію Съѣзда Мирowychъ Судей или общаго собранія Окружнаго Суда, по принадлежности, Предсѣдателя Уѣздной Земской или по дѣламъ земскаго хозяйства Управы, Городскаго Головы уѣзднаго города, Податнаго Инспектора и одного изъ Земскихъ Начальниковъ, по назначенію Уѣзднаго Съѣзда.

Примчаніе. Московской Судебной Палатѣ, въ общемъ собраніи департаментовъ, предоставлено назначить предсѣдателей упомянутыхъ въ сей (47) статьѣ Коммисій изъ числа Членовъ другихъ входящихъ въ округъ Палаты Окружныхъ Судовъ, съ тѣмъ, чтобы на означенныхъ Членовъ могло быть возложено предсѣдательствованіе къ Коммисіяхъ уѣздовъ Архангельскаго, Мезенскаго, Онежскаго, Пинежскаго, Холмогорскаго и Шенкурскаго Архангельской губерніи.

1. Вопросы о томъ, какимъ должностнымъ лицомъ замѣняется въ составѣ Уѣздной по дѣламъ о выборахъ Коммисіи городской судья въ мѣстностяхъ, гдѣ введено въ дѣйствіе Положеніе о земскихъ начальникахъ, въ тѣхъ случаяхъ: а) когда въ уѣздномъ городѣ должности такового судьи не учреждено и б) когда въ губерніи не учреждены должности городскихъ судей, но имѣются почетные мировые судьи,—разрѣшаются на основаніи ст. 47 Полож. о выб., по смыслу которой въ такихъ случаяхъ въ составѣ Уѣздныхъ Коммисій долженъ быть приглашаемъ участковый или почетный Мировой Судья (Опр. 11 Окт. 1905 г., № 3).

2. Въ томъ случаѣ, когда въ уѣздѣ не учреждено должностей городскихъ судей и не имѣется на лицо почетныхъ мировыхъ судей, то городской судья долженъ быть въ составѣ Уѣздныхъ по выборамъ Коммисій замѣняемъ согласно ст. 15 Полож. о выб. судебнымъ слѣдователемъ, который, по роду лежащихъ на немъ обязанностей, является наиболѣе близкимъ къ городскому судѣ должностнымъ лицомъ, въ виду прим. къ ст. 8 Врем. Правилъ объ устр. судеб. части въ мѣстн., гдѣ введено Пол. о зем. нач., и ст. 79 Учр. Суд. Уст. (Опр. 11 Окт. 1905 г., № 3).

3. Въ составѣ Уѣздной Коммисіи можетъ быть включенъ, на точномъ основаніи ст. 47 Полож. о выб., вмѣсто участковаго мирового судьи одинъ

изъ почетныхъ мировыхъ судей, ибо законъ не требуетъ, чтобы въ составѣ Коммисіи былъ непременно участковый мировой судья.

4. Если въ уѣздѣ не имѣется должности городского судьи, то послѣдній можетъ быть назначенъ Окружнымъ Судомъ въ составъ Уѣздной по дѣламъ о выборахъ Коммисіи изъ сосѣднаго уѣзда той же губерніи, такъ какъ въ законѣ не содержится требованія о томъ, чтобы городской судья, входящій въ составъ Коммисіи, былъ непременно мѣстный, т. е. по данному уѣзду.

5. Въ ст. 47 Полож. о выб. точно указанъ составъ Уѣздныхъ по дѣламъ о выборахъ Коммисій, а посему, кромѣ уѣзднаго предводителя дворянства, по должности являющагося въ юго-западномъ краѣ и председателемъ уѣздной управы по дѣламъ земскаго хозяйства, земское управленіе, образованное по Положенію 2 Апрѣля 1903 г., въ составѣ Коммисіи не можетъ имѣть другого представителя.

6. Закономъ не установлено никакого порядка замѣщенія должности председателя уѣздной земской управы въ случаѣ невозможности для него присутствовать въ засѣданіяхъ Уѣздной по дѣламъ о выборахъ Коммисіи, почему, въ случаѣ совмѣщенія должностей председателя уѣздной земской управы и уѣзднаго предводителя дворянства, составъ Уѣздной Коммисіи не долженъ быть пополняемъ какимъ либо новымъ лицомъ.

7. За отсутствіемъ въ городскихъ поселеніяхъ городского головы или старосты, а равно иного лица, соотвѣтствующаго ему по роду обязанностей, городской голова никѣмъ въ составѣ Уѣздной по дѣламъ о выборахъ Коммисіи замѣнень быть не можетъ.

8. Въ Окружныхъ по дѣламъ о выборахъ Коммисіяхъ вмѣсто земскихъ начальниковъ участвуютъ непремѣнные члены окружныхъ по крестьянскимъ дѣламъ присутствій (Пол. о крестьян. уст. ст. 361), а вмѣсто городскихъ головъ, гдѣ таковыхъ не имѣется, станичные атаманы окружныхъ станицъ.

9. За отсутствіемъ въ Измаильскомъ уѣздѣ должностныхъ лицъ, соотвѣтствующихъ по роду обязанностей земскимъ начальникамъ, эти послѣдніе не могутъ быть никѣмъ замѣнены въ составѣ Уѣздной по дѣламъ о выборахъ Коммисіи.

10. Участіе въ составѣ членовъ Уѣздной по дѣламъ о выборахъ Коммисіи двухъ родныхъ братьевъ не воспрещено закономъ, почему и не имѣется основаній требовать замѣны одного изъ нихъ замѣстителемъ.

48. Въ губерніяхъ Царства Польскаго Уѣздныя по дѣламъ о выборахъ Коммисіи образуются, подъ председательствомъ Члена Окружнаго суда по назначенію общаго его собранія, изъ Гминнаго Суды, по назначенію Съѣзда Мировыхъ Судей, Президента или Бургомистра Магистрата уѣзднаго города, Податнаго Инспектора, одного изъ уѣздныхъ землевладѣльцевъ по приглашенію Варшавскаго Генераль-Губернатора и Коммисара по крестьянскимъ дѣламъ по назначенію Губернатора.

Въ составъ Уѣздныхъ по дѣламъ о выборахъ Коммисій входитъ, по закону, бургомистръ уѣзднаго города, а слѣдовательно въ тѣхъ уѣздахъ, въ коихъ нѣтъ уѣздныхъ городовъ, бургомистры не входятъ въ составъ Уѣздныхъ по дѣламъ о выборахъ Коммисій.

49. Въ губерніяхъ Тобольской, Томской, Енисейской и Иркутской Уѣзды по дѣламъ о выборахъ Комисіи образуются, подъ предѣтельствомъ Члена Окружнаго Суда, по назначенію общаго его собранія, изъ Предѣдателя Уѣзднаго Съѣзда Крестьянскихъ Начальниковъ, Городскаго Головы или Городскаго Старосты, Податнаго Инспектора (гдѣ онъ есть) и одного изъ Крестьянскихъ Начальниковъ по назначенію Уѣзднаго Съѣзда.

1. Тобольскому окружному суду, въ общемъ собраніи его отдѣленій, Высочайшимъ повелѣніемъ 28 Ноября 1906 года предоставлено назначить предѣдателями Уѣздныхъ по дѣламъ о выборахъ въ Государственную Думу Комисій Тобольской губерніи, въ мѣрѣ дѣйствительной необходимости, мѣстныхъ мировыхъ судей.

2. Иркутскому окружному суду, въ общемъ собраніи отдѣленій, Высочайшими повелѣніями 25 Апрѣля и 4 Ноября 1906 года предоставлено назначить предѣдателями Уѣздныхъ по дѣламъ о выборахъ въ Государственную Думу Комисій Иркутской губерніи, въ мѣрѣ дѣйствительной необходимости, мировыхъ судей округа названнаго окружнаго суда.

50. Должностныя лица, входящія въ составъ Уѣздной или Губернской по дѣламъ о выборахъ Комисіи, не принимаютъ участія въ разрѣшеніи жалобъ на личныя ихъ дѣйствія.

Разсмотрѣвъ вопросъ, можетъ ли въ засѣданіи Губернской Комисіи, при разсмотрѣніи жалобъ на неправильность происходившихъ выборовъ, присутствовать членъ Комисіи, состоявшій участникомъ партіи, которая выставила его своимъ официальнымъ кандидатомъ, отпечатала бюллетени съ его именемъ и раздавала избирателямъ, — Правительствующій Сенатъ разрѣшилъ этотъ вопросъ въ утвердительномъ смыслѣ, исходя изъ соображенія о томъ: 1) что въ законѣ не содержится воспрещенія членамъ Комисіи участвовать въ подобныхъ случаяхъ въ засѣданіяхъ, и 2) что въ практическомъ примѣненіи такое воспрещеніе могло бы повлечь за собой устраненіе большей части членовъ или даже всего состава Комисіи (Ук. 13 Апр. 1906 г., № 128; опр. № 122).

См. разъясн. къ ст. 44.

ГЛАВА ЧЕТВЕРТАЯ.

Объ избирательныхъ спискахъ.

51. По воспомощствованіи Высочайшаго указа о производствѣ выборовъ въ Государственную Думу, Министръ Внутреннихъ Дѣлъ безотлагательно распоряжается составленіемъ подлежащими учрежденіями списковъ лицъ, имѣющихъ право участія въ выборахъ въ Думу.

52. Списки лицъ, имѣющихъ право участія въ выборахъ на съѣздахъ уѣздныхъ землевладѣльцевъ и городскихъ избирателей, составляются

и содержатся въ исправности: по сѣзду уѣздныхъ землевладѣльцевъ— Уѣздною Земскою Управою или Управою по дѣламъ земскаго хозяйства, а въ мѣстностяхъ, гдѣ такихъ Управъ не имѣется,—Уѣзднымъ Полицейскимъ Управленіемъ, а по сѣзду городскихъ избирателей — Городскими Управами или учрежденіями, ихъ замѣняющими.

Примѣчаніе 1. Составленіе списковъ избирателей по мѣстечкамъ, указаннымъ въ примѣчаніи къ статьѣ 31, и сообщеніе этихъ списковъ Городской Управѣ уѣзднаго города возлагаются на мѣстное мѣщанское управленіе.

Примѣчаніе 2. Въ отношеніи составленія избирательныхъ списковъ лицъ, коимъ предоставлено участіе въ выборахъ въ Государственную Думу отдѣлами I — IV Именнаго Высочайшаго указа 11 Декабря 1905 года (собр. узак., 1973) при производствѣ выборовъ въ 1906 году, установлены правила, при семъ приложенныя.

1. Хотя въ ст. 52 Полож. о выб. о спискахъ лицъ, имѣющихъ право участія только въ предварительныхъ сѣздахъ землевладѣльцевъ, прямо не упомянуто, но не подлежитъ сомнѣнію, что установленныя этою и слѣдующими статьями Полож. о выб. правила составленія и обжалованія избирательныхъ списковъ распространяются и на списки избирателей, коимъ по закону предоставлено право участія въ выборахъ лишь на предварительныхъ сѣздахъ (Ук. 10 Іюня 1906 г., № 245; опр. № 224).

2. Въ избирательные списки включаются, на основаніи ст. 52 Пол. о выб., только лица, имѣющія участіе въ выборахъ, по сему лица, поименованныя въ ст.ст. 6 и 7 того же Положенія, внесенію въ избирательные списки не подлежатъ.

3. Лица, не имѣющія права участія въ выборахъ, въ избирательные списки не вносятся, лица же, участвующія по довѣренностямъ, вносятся въ списки лишь по ихъ заявленіямъ.

4. Лица, владѣющія одновременно цензами, дающими участіе, какъ въ сѣздѣ городскихъ избирателей, такъ и сѣздѣ землевладѣльцевъ, должны быть вносимы въ избирательные списки по каждому изъ сихъ сѣздовъ, ибо закономъ никакихъ ограниченій по сему предмету не установлено.

5. По закону составленіе избирательныхъ списковъ по сѣзду землевладѣльцевъ, въ мѣстностяхъ, гдѣ введены земскія учрежденія, возложено на уѣздныя земскія управы, которыя при исполненіи этихъ обязанностей дѣйствуютъ не въ качествѣ исполнительныхъ органовъ земскихъ собраній, а какъ административныя установленія, и потому дѣйствія ихъ по этому рода дѣламъ, какъ то неоднократно разъяснялось Правительствующимъ Сенатомъ въ однородныхъ случаяхъ (Указъ Прав. Сен. 18 Февраля 1899 г. № 2095), не могутъ быть предметомъ руководства со стороны земскихъ собраній, а тѣмъ болѣе губернскихъ земскихъ управъ и ихъ предсѣдателей, и подлежатъ обжалованію въ особо установленномъ порядкѣ.

6. Въ городахъ, хотя бы населеніе ихъ превышало 30 тысячъ, избирательные списки должны составляться не участковыми избирательными коммисіями, а согласно ст. 1 инструкціи 9 Октября 1906 г. городскими упра-

вами, при чемъ къ симъ спискамъ примѣняются общіе нормальные сроки и порядокъ обжалованія и провѣрки, указанные въ ст.ст. 67 и 74—76 Полож.

7. Списки лицъ, имѣющихъ право участія въ предварительномъ сѣздѣ (Пол. о выб. ст. 29), должны составляться тѣми же учрежденіями, которыя составляютъ списки лицъ, имѣющихъ участіе въ избирательномъ сѣздѣ землевладѣльцевъ.

8. Списки избирателей по сѣздамъ землевладѣльцевъ и предварительнымъ сѣздамъ могутъ составляться отдѣльно и время созыва предварительныхъ сѣздомъ нисколько не зависитъ отъ окончанія составленія списковъ уѣздныхъ землевладѣльцевъ, владѣющихъ полнымъ цензомъ.

9. Собраніе свѣдѣній о городскихъ избирателяхъ уѣзда въ губ. Тобольской, Томской, Енисейской и Иркутской можетъ быть возложено на полицію, но оглашеніе списковъ этихъ лицъ должно быть производимо городскими управленіями.

10. Лица имѣющія право на участіе въ выборахъ по занимаемой ими отдѣльной квартирѣ, по коей не уплачивается квартирнаго налога, если они уже были внесены въ дополнительные списки на основаніи Высочайшаго указа 11 Декабря 1905 г., должны быть признаны, согласно примѣчанію къ ст. 3 утвержденной Министромъ Внутреннихъ Дѣлъ 9 сего Октября инструкціи, заявившими о желаніи своемъ участвовать въ предстоящихъ (въ 1906 г.) выборахъ, хотя бы заявленія о семъ и не подавали, и потому вносятся въ подлежащія нынѣ распубликованію общіе избирательные списки безъ особаго съ ихъ стороны ходатайства. При этомъ, однако, не подлежатъ включенію въ новые избирательные списки тѣ лица, кои хотя и были занесены въ прежніе списки, но, согласно послѣдовавшимъ въ 1906 г. разъясненіямъ Правительствующаго Сената, участіемъ въ выборахъ въ Государственную Думу, въ качествѣ городскихъ избирателей, не пользуются, равно какъ и тѣ, которые впоследствии утратили свой цензъ (См. Инстр. М. В. Д. 9 Окт. 1906 г., прилож. стр. 148).

11. Списки лицъ, проживающихъ въ Олекминскомъ золотопромышленномъ районѣ и имѣющихъ право участія въ выборахъ, должны составляться—но принадлежности Киренскимъ уѣзднымъ полицейскимъ управленіемъ или Киренскимъ городскимъ общественнымъ управленіемъ. При этомъ однако, оба указанные учрежденія имѣютъ полную возможность требовать всѣ необходимыя имъ для составленія списковъ избирателей свѣдѣнія у подлежащихъ присутственныхъ мѣстъ и у должностныхъ лицъ (ст. 57 Пол. о выб.), а въ томъ числѣ, слѣдовательно, и у горныхъ исправниковъ Витимской и Олекминской системъ.

12. Срокъ, установленный для подачи заявленій о желаніи участвовать въ выборахъ, имѣетъ лишь чисто практическое, а отнюдь не процессуальное значеніе, почему въ случаѣ, если Коммісія по дѣламъ о выборахъ признаетъ правдоподобнымъ заявленіе избирателя о томъ, что онъ пропустилъ срокъ по неосвѣдомленности, когда онъ истекаетъ, то нѣтъ никакихъ препятствій къ принятію заявленія и по истеченіи сего срока въ порядкѣ исправленія списковъ.

13. Порядокъ составленія списковъ лицъ, имѣющихъ участіе въ выборахъ въ Государственную Думу, указанъ въ утвержденной Министромъ Внутреннихъ Дѣлъ 9 Октября 1906 г. инструкціи (см. прилож., стр. 148).

См. разъясн. къ ст. 20, 25, 29 и 31.

53. Въ губерніяхъ Царства Польскаго списки лицъ, имѣющихъ право участія въ сѣздахъ уѣздныхъ землевладѣльцевъ и городскихъ избирателей, составляются и содержатся въ исправности: по сѣздамъ уѣздныхъ землевладѣльцевъ—Уѣздными Управленіями, а по сѣздамъ городскихъ избирателей—Городскими Магистратами.

54. Въ указанныхъ въ пунктѣ 2 статьи 1 городахъ списки лицъ, имѣющихъ право участія въ избраніи выборщиковъ въ Городское Избирательное Собраніе, составляются и содержатся въ исправности Городскою Управою или учрежденіемъ, ее замѣняющимъ. Лица, имѣющія право участія въ выборахъ въ нѣсколькихъ избирательныхъ участкахъ (ст. 39), включаются въ списокъ того изъ этихъ участковъ, который они сами укажутъ, а если такого заявленія не послѣдуетъ, то включаются въ списокъ того участка, въ которомъ они имѣютъ мѣсто жительства.

1. Ошибочное внесеніе избиратели учрежденіемъ, составляющимъ избирательные списки, въ списокъ не того участка, по которому онъ пользуется избирательнымъ правомъ, не создаетъ для него права участвовать въ выборахъ по участку, гдѣ онъ неправильно внесенъ, хотя бы ему и было прислано соответственное извѣщеніе (Ук. 8 Мая 1906 г., № 184; опр. № 193).

2. По смыслу ст. 54 Полож. о выб. заявленія лицъ, имѣющихъ право участія въ выборахъ въ нѣсколькихъ участкахъ города, о включеніи ихъ въ списки по тому или другому участку должны быть подаваемы во время составленія списковъ, до опубликованія таковыхъ, причемъ лица, не подавшія такого заявленія, включаются въ списокъ того участка, въ которомъ они имѣютъ мѣсто жительства; въ указанный же въ ст. 74 того же Полож. двухнедѣльный срокъ со дня опубликованія списковъ могутъ быть подаваемы лишь жалобы и заявленія о несправильности и неполнотѣ списковъ, къ числу коихъ упомянутыя заявленія лицъ, имѣющихъ право участія въ выборахъ по нѣсколькимъ участкамъ, не относятся (Ук. 20 Апр. 1906 г., № 143; опр. № 151).

3. Правило, изложенное во второй части ст. 54 Полож. о выб., могло бы не найти примѣненія къ случаямъ, когда лицо участвуетъ въ выборахъ одновременно и по собственному цензу и по цензу жены или матери, только при условіи, если бы за лицами женскаго пола признавалось самостоятельное, хотя бы и путемъ представительства, право участія въ выборахъ въ Государственную Думу; а такъ какъ право это лицамъ женскаго пола не предоставлено, то и нѣтъ основанія не распространять въ разсматриваемомъ случаѣ дѣйствія ст. 54 Полож. (Ук. 14 Дек. 1905 г., № 25; опр. № 29).

4. Списки городскихъ избирателей въ тѣхъ уѣздахъ губерній Царства Польскаго, гдѣ городовъ не имѣется и административный центръ находится въ посадѣ, т. е. въ поселеніи сельскомъ, за отсутствіемъ въ уѣздѣ учреждений, на которыя возложены закономъ составленіе списковъ городскихъ избирателей, должны быть составляемы тѣми установленіями, на которыя возложено составленіе списковъ землевладѣльцевъ, т. е. уѣздными управленіями (Ук. 12 Янв. 1906 г., № 34; опр. № 37).

5. Лица, имѣющія право участія въ выборахъ въ нѣсколькихъ избирательныхъ участкахъ, если сами не укажутъ по какому участку желаютъ участвовать въ выборахъ, согласно ст. 54 Полож. о выб., вносятся въ избирательный списокъ по мѣсту жительства, независимо отъ того имѣютъ ли они квартиру или нѣтъ.

См. разъясн. къ ст. 20 и 52.

55. Списки городскихъ избирателей для уѣздовъ, принадлежащихъ къ городамъ, перечисленнымъ въ пунктѣ 2 статьи 1, составляются Городскими управами сихъ городовъ.

Составленіе списка городскихъ избирателей по уѣздамъ городовъ, имѣющихъ отдѣльное представительство въ Государственной Думѣ, лежитъ на обязанности городскихъ управъ сихъ городовъ, которыя и являются отвѣтственными за своевременное принятіе мѣръ къ его приготовленію.

56. Въ уѣздахъ, въ коихъ имѣется нѣсколько городскихъ поселеній, каждая, составляющая отдѣльный избирательный списокъ, Городская Управа или замѣняющее ее учрежденіе тѣхъ городовъ, гдѣ не образовано отдѣльныхъ сѣздовъ городскихъ избирателей, сообщаетъ означенный списокъ Городской Управѣ уѣзднаго города.

57. Установленіямъ, на которыя возлагается составленіе избирательныхъ списковъ, предоставляется пользоваться необходимыми свѣдѣніями въ подлежащихъ присутственныхъ мѣстахъ и у должностныхъ лицъ. Мѣстнымъ Податнымъ Инспекторамъ и Казеннымъ Палатамъ вмѣняется въ обязанность сообщать подлежащимъ Городскимъ Управамъ или замѣняющимъ ихъ учрежденіямъ свѣдѣнія о лицахъ, уплачивающихъ промысловый или государственный квартирный налогъ въ теченіе времени, означеннаго въ статьяхъ 31 и 38.

Лица, имѣющія право на участіе въ выборахъ по занимаемой ими отдѣльной квартирѣ, по коей не уплачивается государственный квартирный налогъ, или по управленію имѣніемъ или по арендѣ земли (ст. 25, 36 и 38 Полож. о выб.), если они были внесены уже въ дополнительные списки, составленные для минувшихъ выборовъ, должны быть включаемы въ подлежащіе нынѣ (въ 1906 г.) распубликованію общіе избирательные списки, безъ особаго съ ихъ стороны ходатайства, по само собою разумѣется лишь въ случаяхъ, когда они не принадлежатъ къ числу тѣхъ, кои, согласно разъясненію Правительствующаго Сената, изложенному въ указѣ отъ 7 Октября 1906 г., не могутъ имѣть участія въ выборахъ по городскому избирательному участку или въ сѣздахъ уѣздныхъ землевладельцевъ и городскихъ избирателей, и когда право на участіе въ выборахъ, въ качествѣ квартиранимателей либо арендаторовъ и управляющихъ имѣніями, не утрачено ими со времени распубликованія предшествовавшихъ списковъ.

58. Лица, имѣющія право участія въ выборахъ, вносятся въ избирательные списки по алфавиту. Относительно каждого лица отмѣчается: 1) его имя, отчество и фамилія и 2) избирательный цензъ. Лица жен-

скаго пола, владѣющія установленнымъ цензомъ, въ избирательные списки не вносятся. Если же лица эти предоставятъ свои цензы по недвижимому имуществу для участія въ выборахъ своимъ мужьямъ или сыновьямъ (ст. 11), то въ списки вносятся ихъ мужья и сыновья, по принадлежности. Сыновья, участвующіе въ выборахъ вмѣсто своихъ отцовъ по недвижимому ихъ имуществу и по ихъ уполномочію (ст. 10 и 11), вносятся въ избирательный списокъ, съ соотвѣтственною о томъ отмѣткою.

1. Форма избирательныхъ списковъ должна отвѣчать требованіямъ статьи 58 Пол.

2. Лица, владѣющія недвижимымъ имуществомъ по завѣщанію, хотя бы они и владѣли этимъ имуществомъ ранѣе по довѣренности, не могутъ подлежать внесенію въ избирательные списки до истеченія установленнаго въ законѣ срока (Пол. о выб. ст. 25, 31, 38 и 64), ибо закономъ это не предусмотрено.

См. разясн. къ ст. 6, 11 и 12.

59. Въ уѣздахъ, въ коихъ въ основаніе оцѣнки недвижимыхъ имуществъ для обложенія земскимъ сборомъ принята доходность имущества, оцѣночная его стоимость, дающая владѣльцу право участія въ выборахъ, опредѣляется при составленіи избирательныхъ списковъ, чрезъ номноженіе доходности имущества на двадцать.

Порядокъ опредѣленія стоимости имущества, установленный въ ст. 59 Полож. о выб., долженъ примѣняться лишь въ тѣхъ случаяхъ, когда стоимость не опредѣлена по земской оцѣнкѣ.

60. Владѣлецъ имѣнія, соотвѣтствующаго въ цѣломъ составѣ по размѣрамъ установленному закономъ цензу, но расположеннаго въ двухъ или болѣе смежныхъ уѣздахъ, изъ коихъ въ каждомъ количество земли не достигаетъ размѣра, установленнаго для участія въ выборахъ, вносятся въ избирательный списокъ того уѣзда, который владѣлецъ укажетъ, а если такового заявленія не послѣдуетъ, то включается въ списокъ того уѣзда, гдѣ находится большая часть имѣнія.

61. Изъ лицъ, имѣющихъ недвижимое имущество въ общемъ нераздѣльномъ владѣніи, вносятся въ избирательные списки только тѣ, на долю которыхъ причитается часть имущества, соотвѣтствующая по размѣрамъ установленному закономъ цензу.

Въ избирательные списки должны вноситься лишь тѣ совладѣльцы торгово-промышленныхъ предпріятій, которые являются совладѣльцами недвижимаго имущества, принадлежащаго предпріятію.

См. разясн. къ ст. 14.

62. Владѣніе землею, входящею въ составъ надѣльныхъ крестьянской либо станичной земель, а также крестьянской повинностной земли въ Лифляндской губерніи, крестьянской арендной земли въ Эстляндской губерніи и на островѣ Эзелѣ и крестьянскихъ участковъ въ Курляндской

губерніи, хотя бы означенныя земли были выкуплены въ собственность, — не даетъ владѣльцамъ оныхъ права на внесеніе ихъ въ избирательный списокъ уѣздныхъ землевладѣльцевъ.

Участіе въ избирательныхъ сѣздахъ по владѣнію землею на указанныхъ въ ст. 62 Полож. о выб. основаніяхъ не можетъ имѣть мѣста, какъ противное точному смыслу означенной статьи.

63. Въ губерніяхъ Царства Польскаго домохозяева, которые владѣютъ въ предѣлахъ гмины землею въ размѣрѣ менѣе полуторы десятины или инымъ недвижимымъ имуществомъ, оцененнымъ въ суммѣ менѣе тысячи пятисотъ рублей, а равно всѣ вообще лица, имѣющія право участія въ избирательныхъ гминныхъ сходахъ, не подлежатъ внесенію по недвижимому имуществу, состоящему во владѣніи участниковъ этихъ сходовъ, въ списки лицъ, участвующихъ въ предварительныхъ сѣздахъ землевладѣльцевъ.

64. При исчисленіи указаннаго въ статьяхъ 25, 31 и 38 годичнаго срока владѣнія недвижимымъ имуществомъ принимается въ расчетъ и срокъ владѣнія симъ имуществомъ наслѣдодателя въ восходящей линіи. Лица, желающія участвовать въ выборахъ по недвижимому имуществу ихъ женъ или матерей (ст. 11), обязаны своевременно заявлять о томъ установленію, составляющему избирательный списокъ (ст. 52, 53 и 54).

1. Неутвержденіе въ правахъ наслѣдства не лишаетъ наслѣдниковъ права быть внесенными въ избирательные списки по наслѣдству, если они представляютъ доказательства фактическаго владѣнія и если срокъ владѣнія удовлетворяетъ требованіямъ ст. 64 Полож. о выб.

2. Обращеніе учреждений, составляющихъ избирательные списки (городскихъ и земскихъ управъ и др.) къ лицамъ женскаго пола, владѣющимъ цензомъ по недвижимости, съ занрсомъ, кому именно онѣ передаютъ свой цензъ для участія въ выборахъ, не является для этихъ учреждений обязательнымъ, ибо своевременное заявленіе о желаніи участвовать въ выборахъ по недвижимому имуществу женъ или матерей по закону возложено на обязанность тѣхъ лицъ, которымъ ихъ жены или матери предоставили пользованіе своимъ цензомъ.

См. разъясн. къ ст. 6, 11 и 25.

65. Въ избирательные списки для участія въ выборахъ на основаніи пункта 6 статьи 25 вносятся священнослужители, если причтъ владѣетъ въ уѣздѣ указанными въ статьяхъ 445 и 453 Законовъ о Состояніяхъ (изд. 1899 г.) церковными землями. По всѣмъ такимъ землямъ каждой церкви въ списокъ вносится ея настоятель.

См. разъясн. къ ст. 29.

66. Директоры (предсѣдатели) и члены правленій такихъ акціонерныхъ обществъ и компаній, равно какъ наевыхъ и иныхъ товариществъ по участкамъ, кои владѣютъ фабриками, заводами или горными

промыслами, а также управляющіе семи фабриками, заводами или промыслами, если перечисленные лица уплачиваютъ основной промысловый налогъ на личныя промысловыя занятія внѣ предѣловъ того города или уѣзда, въ коихъ находятся тѣ фабрики, заводы или промыслы (ст. 31 п. 4 и ст. 38 п. 4), вносятся въ избирательные списки по мѣсту нахождения фабрики, завода или промысла, а не по мѣсту уплаты налога. Если общества, компаніи и товарищества владѣютъ фабриками, заводами или горными промыслами въ разныхъ городахъ или уѣздахъ, то каждое изъ упомянутыхъ лицъ включается въ избирательный списокъ того изъ означенныхъ городовъ или уѣздовъ, который само избереть.

67. Составленные на основаніи статей 52 и 54 избирательные списки публикуются за шесть недѣль до выборовъ въ мѣстныхъ вѣдомостяхъ и, сверхъ того, объявляются во всеобщее свѣдѣніе способомъ, наиболѣе обезпечивающимъ гласность этихъ списковъ.

1. Разсылка объявленій съ избирательными записками служащимъ въ правительственныхъ и общественныхъ установленіяхъ не непосредственно, а чрезъ ихъ начальство, не можетъ служить поводомъ для отміны выборовъ, произведенныхъ па съѣздѣ городскихъ избирателей (Ук. 22 Апр. 1906 г., № 146; опр. № 143).

2. Списки лицъ, участвующихъ въ предварительныхъ съѣздахъ (ст. 29 Полож.), подлежатъ опубликованію, обжалованію и исправленію на общемъ основаніи, ибо мелкіе землевладѣльцы, настоятели церквей и молитвенныхъ домовъ имѣютъ право участія въ выборахъ на съѣздѣ уѣздныхъ землевладѣльцевъ, но лишь не прямое, а чрезъ уполномоченныхъ.

3. Оглашеніе списковъ должно производиться безотлагательно, по мѣрѣ ихъ изготовленія.

4. Срокъ, указанный въ ст. 67 Полож., необходимо исчислять отъ распубликованія списка и до выборовъ на съѣздѣ.

5. Опубликованіе избирательныхъ списковъ должно имѣть мѣсто за шесть недѣль до уѣздныхъ выборовъ.

6. Для наибольшаго обезпеченія гласности избирательныхъ списковъ могутъ быть, на основаніи ст. 67 Пол. о выб., принимаемы разные способы, смотря по мѣстнымъ условіямъ, а именно распубликованіе списковъ въ мѣстныхъ періодическихъ изданіяхъ, разсылка списковъ по волостямъ, расклейка таковыхъ на видныхъ и въ многочисленныхъ мѣстахъ, на улицахъ, площадяхъ и пр., разсылка списковъ избирателямъ и т. п.

7. Издержки по отпечатанію избирательныхъ списковъ въ мѣстныхъ вѣдомостяхъ относятся на тѣ источники, за счетъ коихъ издаются мѣстные вѣдомости, на тѣхъ же основаніяхъ, какъ и расходы по распубликованію списковъ земскихъ и городскихъ избирателей.

См. разъясн. къ ст. 25, 29 и 52.

68. Въ теченіе двухъ недѣль, слѣдующихъ за онубликованіемъ избирательныхъ списковъ, довѣренности и полномочія, въ статьѣ 12 означенныя, могутъ быть представляемы мужьями и сыновьями въ под-

лежащую Коммисію по дѣламъ о выборахъ для внесенія ихъ въ списки въ порядкѣ исправленія послѣднихъ.

69. При опубликованіи въ вѣдомостяхъ первоначальныхъ избирательныхъ списковъ и внесенныхъ въ нихъ измѣненій (ст. 67 и 75) каждый списокъ, а равно перечень измѣненій, должны быть помѣщены полностью въ одномъ номерѣ вѣдомостей, въ видѣ особаго къ нимъ приложенія. О днѣ опубликованія избирательныхъ списковъ въ вѣдомостяхъ (ст. 67) Губернаторы въ тотъ же день сообщаютъ по телеграфу Министру Внутреннихъ Дѣлъ, для объявленія во всеобщее свѣдѣніе чрезъ Правительственный Вѣстникъ.

Министерствомъ Внутреннихъ Дѣлъ предложено Губернаторамъ, одновременно съ извѣщеніемъ о распубликованіи избирательныхъ списковъ, срочно сообщать таковыя, въ двухъ экземплярахъ, Особому Дѣлопроизводству по выборамъ въ Государственную Думу.

70. Списокъ избирателей съ относящимися къ нему документами можетъ быть обозрѣваемъ заинтересованными лицами въ помѣщеніи учрежденія, коимъ онъ составляется, въ дни и часы, для сего назначенные.

71. Лица, не внесенныя въ избирательные списки или до начала выборовъ утратившія избирательный цензъ, въ выборахъ не участвуютъ

72. Ко времени производства выборовъ въ каждомъ предпріятіи, рабочіе котораго принимаютъ участіе въ выборахъ, вывѣшивается за подписью подлежащаго должностнаго лица фабричнаго или горнаго надзора, а въ желѣзнодорожныхъ мастерскихъ—начальника мастерской, объявленіе объ общемъ числѣ рабочихъ даннаго предпріятія и числѣ подлежащихъ избранію отъ нихъ уполномоченныхъ.

1. На основаніи ст. 96 Полож. о выб. день избранія уполномоченныхъ отъ рабочихъ назначается Губернаторомъ. Въ соотвѣтствіи съ этимъ Губернаторомъ же долженъ быть опредѣленъ и срокъ, къ которому должно вывѣшиваться объявленіе объ общемъ числѣ рабочихъ даннаго предпріятія и числѣ подлежащихъ избранію отъ нихъ уполномоченныхъ; общее число рабочихъ каждаго заведенія должно быть показано въ объявленіи соотвѣтственно имѣющимъ къ этому дню даннымъ.

2. Объявленія, упоминаемыя въ ст. 72 Полож. о выб., въ заведеніяхъ, не подчиненныхъ фабричной инспекціи, должны быть вывѣшиваемы на тѣхъ же основаніяхъ, какъ и въ желѣзнодорожныхъ мастерскихъ за писаніемъ начальниковъ сихъ заведеній или управляющихъ ими.

73. Общій, по губерніи или городу списокъ предпріятій, въ коихъ производится выборы, съ указаніемъ общаго числа рабочихъ и числа подлежащихъ избранію отъ нихъ уполномоченныхъ, оглашается Губернаторомъ или Градоначальникомъ, по принадлежности, во всеобщее свѣдѣніе способомъ, наиболѣе обезпечивающимъ гласность этого списка.

1. Казенный винный склад может быть включаемъ въ списокъ предпріятій, публикуемый на основаніи ст. 73 Полож. о выб., лишь въ тѣхъ случаяхъ, когда онъ имѣетъ по свойству операций фабрично-заводскій характеръ.

2. Чайно-развѣсочныя заведенія, какъ не имѣющія по свойству операций фабрично-заводскаго характера, не могутъ быть включаемы въ списки предпріятій, публикуемые на основаніи ст. 73 Полож. о выб.

3. Особыхъ сроковъ для распубликованія общаго списка заведеній фабрично-заводской, горной и горно-заводской промышленности, отъ коихъ предполагаются выборы, закономъ не установлено; списки эти публикуются по мѣрѣ ихъ составленія.

См. разъясн. къ ст. 40.

74. Въ теченіе двухъ недѣль со дня опубликованія избирательныхъ списковъ въ мѣстныхъ вѣдомостяхъ заинтересованныя лица могутъ подавать жалобы и заявленія о неправильности и неполнотѣ указанныхъ въ статьѣ 52 списковъ—въ Уѣздную по дѣламъ о выборахъ Коммисію, а упомянутыхъ въ статьѣ 54 списковъ—въ Губернскую по дѣламъ о выборахъ Коммисію.

1. Ст. ст. 16, 74, 120 и 122. Полож. о выб. предоставляютъ право подавать жалобы по дѣламъ о выборахъ только заинтересованнымъ лицамъ, подъ которыми, согласно разъясненію Правительствующаго Сената, изложенному въ указѣ его 24 Октября 1905 г. № 3 и опредѣленія № 6, должны быть разумѣемы всѣ лица, имѣющія или признающія себя имѣющими избирательныя права по тѣмъ участкамъ, стѣздамъ или собраніямъ, къ которымъ они принадлежатъ, при чемъ подаваемыя означенными лицами жалобы должны быть приносимы отъ ихъ собственнаго имени. Начальству же этихъ лицъ подавать за нихъ жалобы, а равно принимать какое либо участіе въ дальнѣйшихъ стадіяхъ выборнаго дѣла закономъ не предоставлено (Ук. 29 Марта 1906 г., № 104; опр. № 103).

2. Въ случаѣ обнаруженія Уѣздною по дѣламъ о выборахъ Коммисіею ошибокъ въ избирательныхъ спискахъ послѣ истеченія сроковъ, установленныхъ ст. 74 Полож. о выб., списки эти могутъ быть исправляемы въ ревизіонномъ порядкѣ, но не самой Уѣздной Коммисіей, а Губернской, къ которой Уѣздная Коммисія должна обратиться съ представленіемъ (Ук. 13 Апр. 1906 г., № 129; опр. 28 Марта 1906 г., № 123).

3. По дѣйствующимъ въ губерніяхъ Царства Польскаго правиламъ, за исключеніемъ случаевъ, точно въ законѣ оговоренныхъ, языкомъ на которомъ ведется дѣлопроизводство въ мѣстныхъ правительственныхъ установленіяхъ, является языкъ русскій. Такъ какъ засимъ правила о примѣненіи Положенія къ губерніямъ Царства Польскаго не содержатъ въ себѣ специальныхъ указаній на допущеніе по дѣламъ о выборахъ въ Государственную Думу польскаго языка, то жалобы и заявленія, подаваемыя на основаніи ст. ст. 74, 120 и 147 Полож. о выб., должны быть писаны исключительно на русскомъ языкѣ (Ук. 1905 г., № 18).

4. Сокращеніе сроковъ, установленныхъ для обжалованія и исправленія списковъ, не можетъ быть допущено.

5. Срокъ, указанный въ ст. 74 Полож. о выб., слѣдуетъ исчислять не съ момента отпечатанія въ вѣдомостяхъ избирательнаго списка, а съ того дня, когда таковой былъ фактически полученъ на мѣстѣ, ибо противное сему толкованіе закона въ иныхъ случаяхъ было бы равносильно лишенію заинтересованныхъ лицъ возможности осуществить предоставленное имъ право.

6. Принятіе въ отдѣльныхъ случаяхъ Коммисіями по дѣламъ о выборахъ въ Государственную Думу жалобъ, поданныхъ по истеченіи установленнаго въ ст. 74 срока, не можетъ быть признано превышеніемъ ихъ полномочій.

См. разъясн. къ ст. 20, 21, 75 и 94.

75. По разсмотрѣніи избирательныхъ списковъ и поступившихъ жалобъ и заявленій, подлежащая Коммисія объявляетъ лицамъ, подавшимъ жалобы и заявленія, о своихъ по онымъ постановленіяхъ. Измѣненія, внесенныя въ первоначальные списки, публикуются въ мѣстныхъ вѣдомостяхъ и, сверхъ того, объявляются во всеобщее свѣдѣніе способомъ, наиболее обезпечивающимъ гласность этихъ измѣненій.

1. Коммисіи по дѣламъ о выборахъ въ Государственную Думу, при разсмотрѣніи, на основаніи 75 ст. Полож. о выб., избирательныхъ списковъ могутъ провѣрять правильность таковыхъ въ порядкѣ надзора, независимо отъ поступленія жалобъ, и въ случаѣ замѣченныхъ нарушеній закона при составленіи списковъ, принимать мѣры къ устраненію оныхъ; отсюда слѣдуетъ, что за Губернской Коммисіей должно быть признано право отмѣнять въ порядкѣ надзора постановленія Уѣздныхъ Коммисій, состоявшіяся по предмету составленія избирательныхъ списковъ съ нарушеніемъ закона (Опр. 8 и 25 Нояб. 1905 г., №№ 17 и 20; ук. 29 Марта 1906 г., № 104).

2. Уѣздная по дѣламъ о выборахъ Коммисія при разсмотрѣніи, на основаніи ст. 75 Пол. о выб., избирательныхъ списковъ не обязана провѣрять права каждаго изъ избирателей въ отдѣльности; но, въ случаѣ замѣченныхъ ею нарушеній порядка составленія или распубликованія списковъ, Коммисія можетъ принять мѣры къ устраненію оныхъ (Ук. 8 Нояб. 1905 г., № 13; опр. № 17).

3. Коммисіи по дѣламъ о выборахъ обязаны своевременно извѣщать объ исключеніи ими изъ избирательныхъ списковъ тѣхъ лицъ, которыя будутъ устраняться какъ вслѣдствіе поступившихъ въ Коммисіи заявленій, такъ и по непосредственному усмотрѣнію Коммисій, ибо въ противномъ случаѣ, лица эти лишены будутъ возможности обжаловать таковыя постановленія.

4. По точному смыслу ст. 75 Полож. о выборахъ въ Государственную Думу, въ губернскихъ вѣдомостяхъ должны быть печатаемы не исправленные списки избирателей полностью, а лишь измѣненія, сдѣланныя въ первоначально распубликованныхъ спискахъ.

См. разъясн. къ ст. 20, 21, 44, 74 и 121.

76. Послѣ онубликованія въ мѣстныхъ вѣдомостяхъ объ исправленіи списковъ никакія въ нихъ дополненія или измѣненія не допускаются, за исключеніемъ тѣхъ, которыя могутъ послѣдовать въ разрѣшеніе жа-

лобъ, принесенныхъ на постановленіе подлежащей Коммисіи, въ установленномъ статьею 122 порядкѣ.

1. Городскія и земскія управы, въ случаѣ признанія ими неправильными дѣйствій Губернскихъ по дѣламъ о выборахъ въ Государственную Думу Коммисій, относящихся до дѣлопроизводства управъ по составленію избирательныхъ списковъ, вправе обжаловать эти распоряженія въ общемъ порядкѣ (Ук. 4 Мая 1906 г., № 171; опр. № 172).

2. Высказанное одною изъ Губернскихъ по дѣламъ о выборахъ Коммисій соображеніе о томъ, что, за силою ст. 76 Полож. о выб., обнаруженная послѣ выборовъ неточность избирательныхъ списковъ не можетъ служить основаніемъ къ отбѣнѣ выборовъ, не оправдывается смысломъ приведенной статьи. На точномъ основаніи ст. 76 Полож. о выб., послѣ опубликованія исправленныхъ списковъ, въ нихъ не могутъ быть вносимы какія-либо измѣненія по ходатайствамъ и заявленіямъ заинтересованныхъ лицъ, но статья эта вовсе не препятствуетъ Уѣзднымъ и Губернскимъ по дѣламъ о выборахъ Коммисіямъ, при исполненіи возложенной на нихъ ст. 42 Полож. о выб. обязанности повѣрки правильности выборовъ, принимать мѣры къ устраненію всякаго рода нарушеній порядка, въ томъ числѣ и такихъ, которыя явились слѣдствіемъ неправильностей въ избирательныхъ спискахъ, если эти неправильности могли оказать вліяніе на результатъ баллотировки отдѣльныхъ лицъ или па исходъ выборовъ въ цѣломъ (Ук. 8 Мая 1906 г., № 194; опр. № 195).

3. Избирательные списки подлежатъ опубликованію въ мѣстныхъ вѣдомостяхъ, а потому и наблюденіе за своевременнымъ отпечатаніемъ ихъ лежитъ на обязанности Губернатора.

4. По окончательномъ исправленіи списки избирателей или копіи оныхъ должны быть передаваемы, на время производства выборовъ, въ распоряженіе лицъ, предсѣдательствующихъ на избирательныхъ сѣздахъ, такъ какъ въ противномъ случаѣ послѣдніе лишены были бы возможности провѣрить права лицъ, прибывшихъ къ участію въ выборахъ.

См. разъясн. къ ст. 20, 25, 42 и 44.

77. Расходы по составленію избирательныхъ списковъ учрежденіями, замѣняющими Городскія и Земскія Управы, и Уѣздными Полицейскими Управленіями относятся на средства казны.

1. Всѣ вообще издержки по выборамъ въ Государственную Думу, произведенныя земскими учрежденіями и городскими общественными управленіями, за исключеніемъ лишь затратъ на приобрѣтеніе баллотировочныхъ принадлежностей, не подлежатъ возмѣщенію изъ средствъ Государственнаго Казначейства и составляютъ обязательный для земствъ и городовъ расходъ.

2. Расходы по выборамъ въ Государственную Думу, произведенные изъ земскихъ средствъ въ губерніяхъ, въ коихъ введено Положеніе 2 Апрѣля 1903 года объ управленіи по дѣламъ земскаго хозяйства, возмѣщенію за счетъ казны не подлежатъ.

ГЛАВА ПЯТАЯ.

О производствѣ выборовъ.

ОТДѢЛЕНІЕ ПЕРВОЕ.

О подготовительныхъ собраніяхъ.

78. Избирателямъ предоставляется образовывать особыя подготовительныя собранія для совѣщанія о лицахъ, достойныхъ быть избранными.

1. Ст. 78 Полож. о выб. предоставляет образовывать особыя подготовительныя собранія для совѣщанія о лицахъ, достойныхъ быть избранными, какъ избирателямъ, такъ и выборщикамъ, въ ст. же 82 Полож. содержится воспрещеніе чинамъ полиціи присутствовать только на подготовительныхъ собраніяхъ выборщиковъ; отсюда слѣдуетъ признать, что на подготовительныхъ собраніяхъ избирателей представители полицейской власти имѣютъ право присутствовать (Ук. 5 Апр. 1906 г., № 109; опр. № 119).

2. Законъ разрѣшаетъ избирателямъ образовывать особыя подготовительныя собранія съ цѣлью предоставленія имъ возможности намѣтить лицъ, достойныхъ быть избранными; въ дѣлѣ же оцѣнки намѣчаемыхъ кандидатовъ, съ точки зрѣнія желательности или нежелательности ихъ избранія, выясненіе взглядовъ ихъ на основные вопросы общественной и государственной жизни представляется для избирателей несомнѣнно весьма существеннымъ. Въ виду сего, обсужденіе на подготовительныхъ собраніяхъ избирателей общественныхъ и государственныхъ вопросовъ можетъ имѣть мѣсто въ предѣлахъ, разумѣется, необходимыхъ только для выясненія воззрѣній на эти вопросы намѣчаемыхъ собраніемъ кандидатовъ (Ук. 5 Апр. 1906 г., № 109; опр. № 119)

3. Подготовительныя собранія избирателей могутъ быть образуемы какъ въ городахъ, такъ и внѣ городовъ.

4. Особыхъ сроковъ, въ теченіе конхъ могутъ быть образуемы подготовительныя собранія, не установлено, но такъ какъ къ участію въ сихъ собраніяхъ допускаются только лица, внесенныя въ списокъ избирателей (ст. 79 Полож.), то отсюда слѣдуетъ, что собранія эти могутъ имѣть мѣсто лишь послѣ оглашенія въ установленномъ порядкѣ, указанныхъ списковъ.

5. Правила о подготовительныхъ собраніяхъ на выборы отъ рабочихъ не распространяются.

79. Въ подготовительныхъ собраніяхъ избирателей принимаютъ участіе только лица, внесенныя въ списокъ избирателей даннаго избирательнаго сѣзда или городского избирательнаго участка, а также

предсѣдатель этого сѣзда, хотя бы онъ и не имѣлъ права на участіе въ выборахъ.

1. Въ подготовительныхъ собраніяхъ избирателей, по смыслу закона, могутъ участвовать только тѣ избиратели, которые принадлежатъ къ составу одного и того же избирательнаго сѣзда или участка.

2. Гражданскіе чиновники военнаго вѣдомства, за воспослѣдованіемъ въ 1905 г. приказа по военному вѣдомству за № 804, не лишаются права участія въ подготовительныхъ избирательныхъ собраніяхъ съ тѣмъ условіемъ, чтобы совѣщанія на этихъ собраніяхъ не носили характера, враждебнаго существующему государственному строю (Цирк. Главн. Штаба 16 Янв. 1906 г., № 17).

80. Подготовительныя собранія избирателей могутъ происходить лишь въ закрытыхъ номѣщеніяхъ.

81. О времени и мѣстѣ подготовительнаго собранія избиратели заявляютъ начальнику мѣстной полиціи не позднѣе, какъ за двадцать четыре часа до собранія, съ приложеніемъ именныхъ списковъ устроителей.

82. Начальнику мѣстной полиціи предоставляется назначать, для присутствія въ подготовительномъ собраніи избирателей, одного изъ подвѣдомственныхъ ему чиновъ, по требованію котораго собраніе должно быть немедленно закрыто.

1. Собранія избирателей, внѣ городскихъ поселеній, могутъ быть разрѣшаемы сообразно съ средствами полиціи для надзора.

2. Присутствіе въ подготовительныхъ собраніяхъ полицейскихъ чиновъ не представляется безусловно обязательнымъ, а зависитъ отъ усмотрѣнія мѣстнаго полицейскаго начальства и имѣющихся въ его распоряженіи свѣдѣній о свойствахъ и составѣ предстоящаго собранія.

См. разясн. къ ст. 78.

83. Подготовительныя къ выборамъ въ Государственную Думу собранія могутъ быть закрываемы полиціею только въ слѣдующихъ случаяхъ: 1) когда собраніе явно отклонится отъ предмета его занятій; 2) когда въ собраніи высказываются сужденія, возбуждающія вражду одной части населенія противъ другой; 3) когда въ собраніи производятся неразрѣшенные денежные сборы; 4) когда въ немъ оказываются лица, въ собранія не допускаемыя, и эти лица не покинутъ собранія или не будутъ изъ него удалены, и 5) когда нарушенъ порядокъ собранія митезными возгласами либо заявленіями, восхваленіемъ либо оправданіемъ преступленій, возбужденіемъ къ насилію либо неповиновенію властямъ, или же распространеніемъ преступныхъ воззваній либо изданій, и, вслѣдствіе того, собраніе приняло характеръ, угрожающій общественнымъ спокойствію и безопасности.

84. Выборщикамъ предоставляется образовывать особыя подготовительныя собранія для совѣщанія о лицахъ, достойныхъ быть избранными.

85. Въ подготовительныхъ собраніяхъ выборщиковъ могутъ присутствовать только выборщики данной губерніи, области или города, а равно председатель подлежащаго избирательнаго собранія.

86. Подготовительныя собранія выборщиковъ могутъ происходить лишь въ закрытыхъ помѣщеніяхъ.

87. О времени и мѣстѣ подготовительнаго собранія выборщики заявляютъ начальнику мѣстной полиціи не позднѣе, какъ за двадцать четыре часа до собранія, съ приложеніемъ именныхъ списковъ устроителей.

88. Въ подготовительныхъ собраніяхъ выборщиковъ чины полиціи не присутствуютъ, но наблюдаютъ за тѣмъ, чтобы постороннія лица не имѣли доступа въ помѣщеніе, въ которомъ происходитъ собраніе.

ОТДѢЛЕНІЕ ВТОРОЕ.

О производствѣ выборовъ въ избирательные сѣзды.

І. О производствѣ выборовъ уполномоченныхъ отъ волостей и станицъ.

89. Предварительно избранія волостными сходами уполномоченныхъ въ избирательные сѣзды, сельскія общества могутъ производить новое назначеніе выборныхъ на волостные сходы.

1. На основаніи ст. 89 Полож. о выб. сельскимъ обществамъ лишь предоставляется, но не вмѣняется въ обязанность производить новое назначеніе выборныхъ на волостные сходы для избранія уполномоченныхъ въ избирательные сѣзды (Ук. 5 Апр. 1906 г., № 230; опр. № 245).

2. Хотя сельскимъ обществамъ и предоставлено производить новое назначеніе выборныхъ на волостные сходы, предварительно избранія послѣдними уполномоченныхъ, но осуществленіе этой мѣры поставлено въ зависимость отъ желанія обществъ, а отнюдь не является для нихъ обязательнымъ.

3. Постановленіе ст. 89 Полож. о выб. касается лишь сельскихъ обществъ и назначенія ими выборныхъ на волостные сходы, а посему станицы и поселенія казачьихъ войскъ не могутъ назначать на станичные сборы новыхъ выборныхъ, спеціально для производства выборовъ въ Государственную Думу.

См. разъясн. къ ст. 32 и 36.

90. Выборы уполномоченныхъ отъ волостей и станицъ назначаются въ каждомъ уѣздѣ по возможности въ одинъ и тотъ же день, опредѣляемый Губернаторомъ.

1. Выборы уполномоченныхъ отъ волостныхъ сходовъ, состоявшіеся въ назначенный для того день, не могутъ быть возобновлены, за исключеніемъ развѣ совершенно особыхъ случаевъ.

2. По мѣрѣ назначенія сроковъ для производства выборовъ на волостныхъ сходахъ, предварительныхъ и избирательныхъ сѣздахъ и въ избирательныхъ участкахъ Губернаторамъ вмѣнено въ обязанность доводить о семъ безотлагательно до свѣдѣнія Министра Внутреннихъ Дѣлъ.

91. При производствѣ выборовъ на волостныхъ сходахъ и станичныхъ сборахъ, а также на общихъ собраніяхъ владѣльцевъ надѣльной земли въ Измаильскомъ уѣздѣ Бессарабской губерніи, могутъ присутствовать исключительно лица, входящія въ составъ сихъ сходовъ, сборовъ и собраній.

Подлежащія чины обязаны наблюдать за тѣмъ, чтобы постороннія лица, участія въ выборахъ не имѣющія, не вмѣшивались никакими способами въ производство выборовъ какъ на избирательныхъ сѣздахъ и въ избирательныхъ участкахъ, такъ и на волостныхъ сходахъ, а равно и не присутствовали на выборахъ, такъ какъ доступъ на эти сѣзды и сходы, а также въ избирательные участки могутъ имѣть по закону только председатели и лица, входящія въ ихъ составъ.

См. разъясн. къ ст. 107.

92. Выборы уполномоченныхъ отъ волостей производятся на волостныхъ сходахъ закрытою подачею голосовъ посредствомъ баллотировки.

1. Особые предвыборныя собранія членовъ волостныхъ сходовъ, внѣ условій, установленныхъ для созыва сихъ послѣднихъ, не могутъ быть разрѣшаемы.

2. Указаніе на закрытую подачу голосовъ исключаетъ возможность примѣненія обычныхъ при деревенскихъ выборахъ открытыхъ способовъ голосованія; отсутствіе же прямого указанія на баллотировку шарами (хотя самый терминъ „баллотировка“ заключаетъ въ себѣ это понятіе) допущено, съ тою цѣлью, чтобы обязательнымъ требованіемъ примѣненія шаровъ не вызвать необходимости довольно значительныхъ расходовъ по ихъ изготовленію, а открыть возможность примѣнять при баллотировкѣ уполномоченныхъ какъ шары, такъ и иные подходящія предметы (напр. деревянные шашки, жестянки и проч.), по мѣстнымъ условіямъ легко пріобрѣтаемые.

3. За отмѣною выборовъ, произведенныхъ на волостныхъ сходахъ по неправильности ихъ, надлежитъ назначить новые выборы.

93. Приговоры волостныхъ сходовъ и станичныхъ сборовъ, а также общихъ собраній владѣльцевъ надѣльной земли въ Измаильскомъ уѣздѣ Бессарабской губерніи, объ избраніи уполномоченныхъ представляются, не далѣе слѣдующаго за выборами дня, волостными старшинами и станичными атаманами, равно какъ примарами сельскихъ общинъ означеннаго уѣзда, въ Уѣздную по дѣламъ о выборахъ Комиссію.

Примѣчаніе. Приговоры волостныхъ сходовъ (ст. 93) не подлежатъ разсмотрѣнію Земскихъ Начальниковъ и соотвѣтствующимъ

щихъ имъ должностныхъ лицъ, но если они освѣдомятся о допущенныхъ при производствѣ выборовъ неправильностяхъ, то сообщаютъ о нихъ Уѣздной по дѣламъ о выборахъ Коммисіи.

94. Жалобы на постановленія волостныхъ и избирательныхъ гминныхъ сходовъ и станичныхъ сборовъ, а также общихъ собраній владѣльцевъ надѣльной земли въ Измаильскомъ уѣздѣ Бессарабской губерніи, по дѣламъ о выборахъ уполномоченныхъ подаются, въ трехдневный со дня производства выборовъ срокъ, или непосредственно въ Уѣздную по дѣламъ о выборахъ Коммисію, или волостнымъ старшинамъ либо гминнымъ войтамъ, либо станичнымъ атаманамъ, либо примарамъ, по принадлежности, для безотлагательнаго представленія сихъ жалобъ въ означенную Коммисію.

Отступленій отъ установленнаго ст. 94 Полож. о выб. порядка принесянія жалобъ допускаемо быть не можетъ.

См. разъясн. къ ст. 74.

95. Волостнымъ сходамъ и станичнымъ сборамъ, а также общимъ собраніямъ владѣльцевъ надѣльной земли въ Измаильскомъ уѣздѣ Бессарабской губерніи, предоставляется назначать избраннымъ отъ нихъ уполномоченнымъ особое вознагражденіе изъ волостныхъ мірскихъ, станичныхъ и общинныхъ сборовъ на покрытіе расходовъ по поѣздкѣ уполномоченныхъ для участія въ выборахъ въ уѣздный городъ.

II. О производствѣ выборовъ уполномоченныхъ отъ рабочихъ.

96. Избраніе уполномоченныхъ отъ рабочихъ производится во всѣхъ предпріятіяхъ губерніи или города, по возможности, въ одинъ и тотъ же день, назначаемый Губернаторомъ или Градоначальникомъ, по принадлежности.

1. Избраніе уполномоченныхъ отъ рабочихъ должно производиться во всѣхъ предпріятіяхъ губерніи въ день, назначаемый Губернаторомъ или Градоначальникомъ, по принадлежности.

2. Время производства выборовъ отъ рабочихъ надлежитъ приурочивать къ срокамъ общихъ выборовъ.

3. Въ случаѣ невозможности, по многочисленности участвующихъ въ выборахъ рабочихъ, закончить избраніе уполномоченныхъ въ одинъ день, продолженіе выборовъ можетъ быть, съ разрѣшенія Губернатора или Градоначальника, перенесено на слѣдующіе дни.

4. Вторичные выборы уполномоченныхъ отъ рабочихъ тѣхъ заведеній, гдѣ рабочіе отказались отъ избранія ихъ или не явились, не могутъ быть допущены.

5. Желѣзнодорожные служащіе могутъ осуществлять свое право участія въ выборахъ лишь въ свободное отъ службы время.

97. Способъ и порядокъ избранія уполномоченныхъ опредѣляются самими рабочими каждаго предпріятія. Для поддержанія порядка во время выборовъ и для руководства ходомъ послѣднихъ рабочіе избираютъ изъ своей среды одного или нѣсколькихъ предсѣдателей.

Примѣчаніе. Избраніе уполномоченныхъ отъ рабочихъ производится въ помѣщеніяхъ, отводимыхъ для этой цѣли владѣльцами предпріятій. Во время производства выборовъ лица, въ нихъ не участвующія, въ указанные помѣщенія не допускаются.

1. Въ законѣ не содержится указаній на необходимость участія въ выборахъ опредѣленнаго количества лицъ изъ числа работающих въ томъ или иномъ предпріятіи, а потому выборы уполномоченныхъ, при соблюденіи прочихъ указанныхъ въ законѣ условій, должны быть признаны дѣйствительными, независимо отъ того, какое именно число рабочихъ принимало участіе въ сихъ выборахъ.

2. Опредѣленіе разрядовъ рабочихъ, участвующихъ въ выборахъ, должно принадлежать самимъ рабочимъ каждаго предпріятія.

3. Чины губернской администраціи, фабричнаго или горнаго надзора и лица, принадлежащія въ составу управленія предпріятіемъ, могутъ входить въ помѣщеніе, гдѣ производятся выборы, только по приглашенію участвующихъ въ выборахъ рабочихъ и притомъ лишь для разъясненія и устраненія возникающихъ сомнѣній или недоразумѣній.

98. Жалобы на неправильности, допущенныя при избраніи уполномоченныхъ отъ рабочихъ, приносятся Уѣзднымъ по дѣламъ о выборахъ Коммисіямъ и разрѣшаются ими Коммисіями съ соблюденіемъ правилъ, постановленныхъ въ статьяхъ 120—122. При разсмотрѣніи упомянутыхъ жалобъ въ составъ Уѣздныхъ по дѣламъ о выборахъ Коммисій входитъ одинъ изъ чиновъ фабричнаго или горнаго надзора, по назначенію Губернатора.

1. Допущеніе къ участію въ Губернской и Уѣздныхъ по дѣламъ о выборахъ въ Государственную Думу Коммисій, вмѣсто чиновъ фабричнаго или горнаго надзора, лицъ, хотя бы и входящихъ въ составъ губернскаго по фабричнымъ дѣламъ присутствія, но къ составу инспекціи не принадлежащихъ, не можетъ имѣть мѣста.

2 Чины фабричной инспекціи, за отсутствіемъ ихъ въ губерніи, нѣкъмъ въ составѣ Уѣздныхъ Коммисій замѣнены быть не могутъ.

99. Списки уполномоченныхъ, избранныхъ рабочими каждаго предпріятія, подписываются предсѣдателями и не менѣе какъ десятью избирателями. Списки эти передаются фабричному или заводскому управленію или начальству желѣзнодорожной мастерской, которыя немедленно препровождаютъ ихъ Губернатору или Градоначальнику, по принадлежности. Копіи списковъ вывѣшиваются на видныхъ мѣстахъ для свѣдѣнія рабочихъ. Въ указанныхъ спискахъ должны быть обозначены: имя, отчество, фамилія, званіе и возрастъ лицъ, избранныхъ въ уполномоченные.

100. Общій по губерніи, области или городу списокъ уполномоченныхъ отъ рабочихъ съ указаніемъ предприятий, отъ которыхъ уполномоченные избраны, оглашается Губернаторомъ или Градоначальникомъ, по принадлежности, во всеобщее свѣдѣніе способомъ, наиболѣе обеспечивающимъ гласность этого списка.

101. Уполномоченнымъ отъ рабочихъ, въ случаѣ ихъ о томъ ходатайства, взимаются изъ казны путевыя издержки по поѣздкамъ въ губернской городъ на съѣзды, по расчету пяти копѣекъ на версту въ оба пути.

См. разъясн. къ ст. 19.

ОТДѢЛЕНІЕ ТРЕТІЕ.

О производствѣ выборовъ въ избирательныя собранія.

102. Въ указанныхъ въ пунктѣ 2 статьи 1 городахъ, для производства выборовъ въ Городское Избирательное Собраніе, образуются въ каждомъ избирательномъ участкѣ (ст. 39) избирательныя комисіи, въ составѣ председателя и двухъ членовъ, приглашаемыхъ Городскимъ Головою или лицомъ, его замѣняющимъ, изъ числа лицъ, имѣющихъ право участія въ выборахъ. Порядокъ производства выборовъ въ Городскія Избирательныя Собранія опредѣляется правилами, при семь приложенными.

1. Избраніе выборщиковъ въ городскихъ избирательныхъ участкахъ (Полож. о выб. ст. 39) производится на основаніяхъ, указанныхъ въ ст. 102 и приложеніи къ ней и въ ст. 116 Полож. о выб., съ соблюденіемъ правилъ, установленныхъ инструкціей Министра Внутреннихъ Дѣлъ 24 Февраля 1906 г. и дополненіемъ къ ней 10 Декабря 1906 г. (См. прилож., стр. 186).

2. Участіе въ счетѣ голосовъ лицъ, не состоящихъ членами избирательной комисіи, подъ наблюденіемъ и контролемъ председателя комисіи, хотя и несогласно съ п. 7 прил. къ 102 ст. Пол. о выб., однако не всегда можетъ служить поводомъ для отмены выборовъ (Ук. 20 Мая 1906 г., № 221; опр. № 242).

3. Составъ участковыхъ избирательныхъ комиссій зависитъ отъ усмотрѣнія Городскаго Головы. Статью 102 Полож. слѣдуетъ понимать въ томъ смыслѣ, что членовъ въ сихъ комиссіяхъ должно быть не менѣе двухъ.

4. На основаніи ст. 11 прил. къ ст. 102 Полож. о выб. лицо, избранное выборщикомъ и отказавшееся отъ этого званія, не можетъ быть внесено вновь въ число выборщиковъ (Ук. 24 Нояб. 1906 г., № 284; опр. № 144).

5. Дѣятельность избирательной комисіи, коей, на основаніи ст. 102 Полож. о выб., поручено производство выборовъ въ участкахъ городовъ, упомянутыхъ въ п. б. ст. 1 Полож., опредѣляется точными указаніями закона и регламентации со стороны городской думы не подлежитъ, а по сему городская дума не можетъ вообще дѣлать никакихъ постановленій

о томъ или иномъ направленіи выборнаго производства и тѣмъ менѣе имѣть основаніе упразднить дѣятельность комиссій по производству выборовъ, установленныхъ закономъ.

См. разъясн. къ ст. 39 и 111.

103. Съѣзды избирателей и предварительные съѣзды, а равно избирательныя комиссіи открываются въ дни, назначаемые Губернаторомъ или Градоначальникомъ.

1. Въ законахъ о выборахъ въ Государственную Думу не содержится указаній на необходимость, кромѣ публикаціи во всеобщее свѣдѣніе о днѣ, назначенномъ для съѣзда уѣздныхъ землевладѣльцевъ, еще оповѣщенія избирателей о времени созыва съѣзда путемъ разсылки именныхъ повѣстоковъ или какимъ либо инымъ способомъ (Ук. 15 Іюня 1906 г., № 246; опр. № 221).

2. Дни открытія съѣздовъ назначаются Губернаторомъ, отъ усмотрѣнія котораго зависитъ избраніе того или иного способа оповѣщенія о нихъ населенія.

3. Избирательные съѣзды должны состояться въ тѣ самые дни, на которые назначены. Прибытіе избирателей въ небольшомъ лишь числѣ не можетъ служить основаніемъ для перенесенія выборовъ на другой срокъ.

4. Въ случаѣ отміны уѣздныхъ выборовъ, назначеніе новыхъ выборовъ производится общимъ порядкомъ, указаннымъ въ ст. 103 Полож.

5. Если, по состоянію путей сообщенія или другимъ уважительнымъ обстоятельствамъ, предварительный съѣздъ не состоялся, отъ Губернатора зависитъ назначить новый срокъ для созыва этого съѣзда.

6. Избирательнымъ комиссіямъ никакого участія въ назначеніи дней созыва съѣздовъ не предоставлено.

См. разъясн. къ ст. 121.

104. О днѣ и мѣстѣ производства выборовъ въ съѣздахъ уполномоченныхъ отъ рабочихъ заблаговременно оглашается Губернаторами или Градоначальниками, по принадлежности, во всеобщее свѣдѣніе способомъ, наиболѣе обеспечивающимъ гласность такого объявленія.

105. Предварительные съѣзды должны быть созываемы: общіе—не позднѣе, какъ за сутки, а отдѣльные (ст. 29)—не позднѣе, какъ за три дня до открытія подлежащихъ съѣздовъ уѣздныхъ землевладѣльцевъ.

См. разъясн. къ ст. 106.

106. Избирательные съѣзды открываются въ двѣнадцать часовъ дня. Лица, прибывшія послѣ приступа къ выборамъ, къ участию въ нихъ не допускаются.

1. Предварительные съѣзды могутъ продолжаться и долѣе сутокъ, но съ тѣмъ, чтобы время ихъ окончанія соответствовало требованіямъ ст. 105 Полож. о выб. (Ук. 6 Марта 1906 г., № 74; опр. № 75).

2. Выборы на предварительныхъ съѣздахъ должны быть заканчиваемы, по смыслу ст. 106 и 129 Полож., въ одинъ день. Если бы, однако, при большомъ

количествѣ участвующихъ въ выборахъ лицъ, всѣ прибывшіе до двѣнадцати часовъ дня, назначеннаго для производства выборовъ, не успѣли вслѣдствіе недостаточности баллотировочныхъ принадлежностей или по другимъ причинамъ подать свой голосъ, то окончаніе выборнаго производства можетъ быть отнесено и до слѣдующаго дня, но лишь въ случаѣ крайней въ томъ необходимости.

107. При производствѣ выборовъ въ избирательныхъ участкахъ и сѣздахъ, кромѣ предсѣдателей, а также членовъ избирательныхъ комисій, могутъ присутствовать исключительно лица, имѣющія право участія въ выборахъ.

См. Инстр. М-ра В. Д. 24 Февр. 1906 г. и допол. 10 Дек. 1906 г., ст. 12, прил. стр. 187.

1. Присутствіе на выборахъ въ избирательныхъ сѣздахъ постороннихъ лицъ, вопреки ст. ст. 91, 107 и 130 Полож., представляется существеннымъ нарушеніемъ правилъ выборнаго производства и можетъ служить поводомъ къ отмінію выборовъ (Ук. 8 Мая 1906 г., № 196; опр. № 201).

2. Въ помѣщенія, гдѣ производятся выборы, лица въ нихъ не участвующія, въ томъ числѣ чины канцеляріи, не допускаются.

3. О всѣхъ случаяхъ присутствія на выборахъ постороннихъ лицъ, равно какъ о случаяхъ вмѣшательства сихъ лицъ въ выборы, когда объ этомъ станетъ извѣстно, чины администраціи и полиціи обязаны немедленно доводить до свѣдѣнія подлежащихъ Коммисій по дѣламъ о выборахъ, для принятія обстоятельствъ этихъ во вниманіе при обзорѣни выборныхъ производствъ.

См. разъясн. къ ст. 91, 97 и 130.

108. Способъ удостовѣренія личности избирателей и провѣрка ихъ полномочій предоставляется предсѣдателю сѣзда (ст. 3 и 29) или избирательной комисіи (ст. 102).

См. Инстр. М-ра В. Д. 24 Февр. 1906 г. и допол. 10 Дек. 1906 г., ст. 12 и 26, прил., стр. 187.

1. Установленіе порядка, въ силу котораго личность избирателей удостовѣрялась членами избирательной комисіи, въ случаѣ-же явки лицъ, неизвѣстныхъ комисіи, требовались паспорта и удостовѣренія полиціи, признано правильнымъ, такъ какъ избраніе того или другого способа удостовѣренія личности избирателей предоставлено избирательной комисіи и предсѣдателю сѣзда (Ук. 28 Іюня 1906 г., № 264; опр. № 272).

2. Согласно ст. 108 Полож. о выб., избраніе того или другого способа удостовѣренія личности избирателей и провѣрки ихъ полномочій зависитъ отъ усмотрѣнія предсѣдателя сѣзда (ст. 22 и 29) или избирательной комисіи (ст. 102), посему въ каждомъ отдѣльномъ случаѣ, смотря по обстоятельствамъ, предсѣдатели сѣзда или избирательной комисіи могутъ или признать представленные имъ избирателями доказательства самоличности и уполномочія достаточными, или требовать представленія другихъ удостовѣреній.

3. Въ случаѣ сомнѣнія въ личности избирателей, явившихся хотя бы и съ повѣстками, отъ предсѣдателя сѣзда или избирательной комисіи зависить требовать тѣхъ или другихъ доказательствъ.

См. разъясн. къ ст. 102.

109. Способъ удостовѣренія личности уполномоченныхъ отъ рабочихъ предоставляется предсѣдателямъ сѣздовъ сихъ уполномоченныхъ.

См. разъясн. къ ст. 108.

110. Открывая избирательный сѣздъ, предсѣдатель прочитываетъ статьи закона, относящіяся до порядка выборовъ и условій участія въ оныхъ, а равно избирательный списокъ. Засимъ составляется актъ о числѣ прибывшихъ въ сѣздъ лицъ, а на предварительномъ сѣздѣ—также и о количествѣ земли, числящейся за явившимися на сѣздъ лицами, и объ итогѣ оцѣночной стоимости инога принадлежащаго имъ недвижимаго имущества, а равно о числѣ подлежащихъ выбору уполномоченныхъ (ст. 30).

Число уполномоченныхъ, подлежащихъ избранію на предварительномъ сѣздѣ, опредѣляемое, согласно ст. 110 Полож., актомъ, составляемымъ до приступа къ выборамъ, остается неизмѣннымъ до окончанія сѣзда и не зависить отъ того, сколько лицъ принимаетъ участіе въ баллотировкѣ.

См. разъясн. къ ст. 30.

III. Выборы на сѣздахъ производятся закрытою подачею голосовъ, посредствомъ баллотировки шарами, а выборы въ Городское Избирательное Собраніе—закрытою подачею голосовъ, посредствомъ записокъ.

Примѣчаніе. Выборы на сѣздахъ уѣздныхъ землевладѣльцевъ и городскихъ избирателей, въ составъ коихъ входятъ по избирательнымъ спискамъ болѣе пятисотъ лицъ, производятся посредствомъ подачи записокъ съ соответственнымъ примѣненіемъ правилъ, указанныхъ въ статьяхъ 2—11 приложенія къ статьѣ 102 и въ статьѣ 116.

1. Избраніе выборщиковъ на сѣздахъ уѣздныхъ землевладѣльцевъ и городскихъ избирателей (Полож. о выб. ст. 3, п. п. 1 и 2), въ составъ коихъ входятъ по избирательнымъ спискамъ болѣе пятисотъ лицъ, производится на основаніяхъ, указанныхъ въ ст. 38 и приложеніи къ ней и въ ст. 111, прим., Полож. о выб., съ соблюденіемъ правилъ, установленныхъ утвержденной Министромъ Внутреннихъ Дѣлъ 24 Февраля 1906 г. инструкціей и дополненіемъ къ ней 10 Декабря 1906 г. (См. прилож., стр. 186).

2. Порядокъ избранія на сѣздахъ съ числомъ избирателей менѣе 500, какъ не оговоренный особо въ законѣ въ порядкѣ изъятій, долженъ подчиняться общимъ указаніямъ, преподаннымъ въ 111 ст. Полож. о выб., т. е. баллотировка на этихъ сѣздахъ должна производиться не записками, а шарами, причемъ избранными считаются лица, получившія абсолютное большинство голосовъ, а не получившія относительное большинство (Ук. 6 Марта 1906 г., № 74; опр. № 75).

3. Выборы уполномоченныхъ на предварительныхъ сѣздахъ, хотя бы имѣющихъ въ своемъ составѣ свыше 500 лицъ, производятся баллотировкой шарами, а не по запискамъ (Ук. 24 Февр. 1906 г., № 52; опр. № 59).

4. Положеніемъ о выборахъ въ Государственную Думу не предусмотрено возможности отдѣльной баллотировки въ кандидаты въ выборщики (Ук. 25 Апр. 1906 г., № 166; опр. № 174).

5. На избирательныхъ сѣздахъ, въ случаѣ неизбранія положеннаго отъ даннаго сѣзда числа выборщиковъ, можетъ быть допущена перебаллотировка забаллотированныхъ лицъ для доизбранія недостающихъ выборщиковъ (Опр. 23 Марта 1906 г., № 117; Ук. 24 Апр. 1906 г., № 155; опр. № 173).

6. Требованіе объ указаніи въ избирательныхъ запискахъ имени и отчества предлагаемыхъ кандидатовъ установлено лишь въ цѣляхъ точнаго обозначенія лица, за которое подается голосъ, а потому, если не возникаетъ никакихъ сомнѣній относительно того, къ какому лицу записка эта относится, то и нѣтъ основанія признавать ее недѣйствительною (Ук. 20 Мая 1906 г., № 223; опр. № 228).

7. Непомѣщеніе въ избирательномъ спискѣ имени и отчества избирателя не опорачиваетъ выборы этого избирателя, если общемою совокупностью всѣхъ имѣющихся о немъ свѣдѣній будетъ съ точностью установлено, что избранное лицо есть именно то, которое имѣлось въ виду въ спискѣ (Опр. 1906 г. № 203).

8. Подача избирательныхъ бюллетеней съ напечатанными фамиліями кандидатовъ въ выборщики никакого нарушенія закона не составляетъ (Ук. 20 Мая 1906 г., № 221; опр. № 242).

9. Избирательныя записки, составляя часть дѣлопроизводственной переписки, не могутъ быть допущены къ написанію иначе, какъ на русскомъ языкѣ (Ук. 6 Марта 1906 г., № 70; опр. № 77).

10. Составленіе на польскомъ языкѣ избирательныхъ записокъ и бланковъ, поданныхъ въ губерніяхъ Царства Польскаго при производствѣ выборовъ въ Государственную Думу въ 1906 г., согласно Высоч. Указу 23 Апрѣля 1906 г., не должно служить основаніемъ къ признанію недѣйствительности такихъ записокъ и бланковъ, а также произведенныхъ выборовъ.

11. Бланки избирательныхъ записокъ въ губерніяхъ Царства Польскаго могутъ быть печатаемы съ подстрочнымъ переводомъ русскаго текста на польскій языкъ.

12. По точному смыслу закона способъ производства выборовъ на сѣздахъ уѣздныхъ землевладѣльцевъ и городскихъ избирателей опредѣляется въ зависимости отъ числа лицъ, входящихъ въ составъ сѣзда по избирательнымъ спискамъ, и слѣдовательно не можетъ быть измѣняемъ сообразно числу явившихся на выборы избирателей. Число уполномоченныхъ отъ предварительныхъ сѣздовъ, при рѣшеніи этого вопроса, въ счетъ не должно быть принимаемо.

13. Если въ составѣ избирателей окажутся неграмотныя лица, то они могутъ подавать записки, написанныя по ихъ указаніямъ другими лицами, такъ какъ законъ (ст. 2 прил. къ ст. 102 Полож. о выб.) требуетъ только личной подачи, но не личнаго изготовленія избирательной записки.

14. Правило прим. къ ст. 111 Полож. о производствѣ выборовъ посредствомъ подачи записокъ, при наличности по списку болѣе пятисотъ участниковъ сѣзда, установлено закономъ только для сѣздовъ уѣздныхъ земле-

владѣльцевъ (Полож. о выб. ст. 25) и городскихъ избирателей (Полож. о выб. ст. 31) и на предварительныхъ сѣздахъ примѣняемо быть не можетъ. Во избѣжаніе же затрудненій, могущихъ возникнуть при производствѣ выборовъ въ многолюдныхъ предварительныхъ сѣздахъ посредствомъ баллотировки шарами, законъ устанавливаетъ правило, согласно коему въ уѣздѣ можетъ быть образуемо нѣсколько предварительныхъ сѣздовъ (Пол. о выб. ст. 29).

15. Если населеніе своевременно было оповѣщено о времени и мѣстѣ выборовъ, то недоставленіе по случайнымъ какимъ либо причинамъ объявленій и бланковъ избирательныхъ записокъ нѣкоторымъ избирателямъ не можетъ служить основаніемъ къ отмѣнѣ выборовъ, такъ какъ избиратели не лишены возможности явиться на выборы съ удостовѣреніемъ о личности и составить записки въ самомъ избирательномъ помѣщеніи.

См. разъясн. къ ст. 102, 110 и инстр. М-ра В. Д., стр. 186.

112. Выборщики (ст. 3 и 4) и уполномоченные отъ предварительныхъ сѣздовъ (ст. 29) могутъ быть избираемы только изъ числа лицъ, имѣющихъ право участія въ выборахъ въ томъ именно сѣздѣ или участкѣ, гдѣ выборы производятся.

1. На сѣздѣ уполномоченныхъ отъ крестьянъ, а также и на предварительномъ сѣздѣ мелкихъ землевладѣльцевъ и священнослужителей могутъ быть избираемы и лица, отсутствующія на этихъ сѣздахъ, ибо, согласно ст. 112 Полож., избраніе въ выборщики или въ уполномоченные отъ предварительныхъ сѣздовъ обусловливается лишь правомъ участія избираемыхъ въ выборахъ вообще. Такъ какъ право это, въ свою очередь, не ставится Полож. о выб. въ зависимость отъ личнаго участія избираемыхъ въ подлежащихъ сѣздахъ, то на сѣздѣ уполномоченныхъ отъ крестьянъ, а также на предварительномъ сѣздѣ мелкихъ землевладѣльцевъ и священнослужителей могутъ быть избираемы лица и отсутствующія на означенныхъ сѣздахъ (Ук. 25 Нояб. 1905 г., № 17; опр. № 21).

2. Въ Полож. о выб. не содержится требованія о томъ, чтобы на избирательныхъ сѣздахъ кандидаты въ выборщики были намѣчены непременно записками, а потому перебаллотировкѣ можетъ и не предшествовать вторичное предложеніе кандидатовъ записками (Ук. 15 Мая 1906 г., № 208; опр. № 212).

3. Въ законѣ не содержится требованія подвергать баллотировкѣ всѣхъ избирателей, явившихся на сѣздѣ; поэтому и такъ какъ никто не можетъ быть избранъ въ уполномоченные отъ предварительныхъ сѣздовъ или въ губернскіе выборщики вопреки своему желанію, то надлежитъ баллотировать лишь лицъ, изъявившихъ на то свое согласіе.

4. Запрещенія избирать въ выборщики лицъ, имѣющихъ участіе въ данномъ сѣздѣ, но не прибывшихъ въ него, въ законѣ не содержится, и слѣдовательно въ выборщики могутъ быть избираемы и лица не присутствующія на сѣздѣ.

113. Выборщиками отъ избирательныхъ сѣздовъ, а равно уполномоченными отъ предварительныхъ сѣздовъ, признаются лица, за коихъ подано болѣе половины голосовъ участвующихъ въ сѣздѣ въ порядкѣ большинства полученныхъ балловъ; въ случаѣ же ихъ равенства—избраніе опредѣляется по жребію.

1. На основаніи ст. 113 Полож. о выб. выборщиками отъ избирательныхъ сѣздовъ, а равно уполномоченными отъ предварительныхъ сѣздовъ признаются лица, за коихъ подано больше половины голосовъ участвующихъ въ сѣздѣ; лицами же, участвующими въ сѣздѣ, должны быть признаны только тѣ, которыя участвуютъ въ баллотировкѣ, такъ какъ самый сѣздъ собирается для производства выборовъ, а лица, не принимающія участія въ данной баллотировкѣ, на это время не участвуютъ въ сѣздѣ, почему надлежитъ признать, что избранными на предварительныхъ и избирательныхъ сѣздахъ являются лица, получившія болѣе половины голосовъ участвовавшихъ въ баллотировкѣ, а не сѣхавшихся на сѣздъ (Ук. 5 Апр. 1906 г., № 111; опр. № 118).

2. Въ законахъ о выборахъ въ Государственную Думу не содержится никакихъ указаній на возможность производства повторныхъ выборовъ, хотя бы на произведенныхъ выборахъ никто изъ баллотировавшихся избранъ не былъ, причемъ указанія эти отсутствуютъ, какъ въ отношеніи уполномоченныхъ, такъ и выборщиковъ. Въ виду сего, если бы при избраніи уполномоченныхъ и выборщиковъ и оказалось, что никто установленнаго количества голосовъ не получилъ, надлежитъ тѣмъ не менѣе признать, что выборы эти окончательны (Ук. 24 Февр. 1906 г., № 55; опр. № 73).

3. Собственные голоса баллотирующихся въ расчетъ при опредѣленіи числа полученныхъ ими избирательныхъ голосовъ не принимаются. Разъясненіе это дано путемъ примѣненія къ выборамъ въ Государственную Думу аналогичныхъ разъясненій Правительствующаго Сената по дѣламъ о выборахъ дворянскихъ, земскихъ и городскихъ (Ук. 8 Юня 1906 г., № 241; опр. № 251).

4. При производствѣ на избирательныхъ сѣздахъ баллотировокъ разнымъ числомъ избирателей, старшинство избранныхъ опредѣляется отношеніемъ числа полученныхъ каждымъ изъ баллотировавшихся избирательныхъ балловъ къ числу полученныхъ имъ же неизбирательныхъ (Ук 30 Мая 1906 г., № 232; опр. № 229).

5. При производствѣ выборовъ шарами для избранія обязательно полученіе абсолютнаго большинства голосовъ.

6. Лицо, не получившее требуемаго закономъ абсолютнаго большинства голосовъ, не лишено права участвовать въ баллотировкѣ вновь и даже въ тотъ же день, но не прежде, чѣмъ будутъ перебаллотированы всѣ лица, подвергающіяся данной баллотировкѣ, при условіи, кромѣ того, что послѣ баллотировки этихъ кандидатовъ останутся не замѣщенные вакансіи.

7. При избраніи выборщиковъ въ тѣхъ сѣздахъ землевладѣльцевъ и городскихъ избирателей, на коихъ выборы производятся шарами по абсолютному большинству голосовъ, предварительно баллотировки сѣздъ можетъ намѣтить, посредствомъ подачи записокъ, кандидатовъ въ выборщики, которые и баллотируются затѣмъ въ порядкѣ старшинства полученныхъ по запискамъ голосовъ. Если же никто изъ баллотировавшихся не получитъ болѣе половины голосовъ участвующихъ въ сѣздѣ, или не будетъ избрано этимъ путемъ полного числа положенныхъ отъ сѣзда выборщиковъ, то для избранія недостающаго числа выборщиковъ производятся въ томъ же собраніи сѣзда повторныя баллотировки, при чемъ избранными считаются, согласно статьѣ 113 Полож. о выб., тѣ лица, которыя получили при этомъ болѣе половины голосовъ, участвовавшихъ въ повторныхъ баллотировкахъ.

8. Законъ не предусматриваетъ возможности назначенія въ новый срокъ дополнительныхъ выборовъ для избранія недостающаго числа выборщиковъ.

9. За отсутствіемъ въ законѣ какихъ либо указаній по вопросу о техникѣ выборнаго производства и способѣ исключенія неправильно положенныхъ шаровъ, могутъ быть примѣняемы всѣ способы исправленія допущенныхъ ошибокъ, не противорѣчащіе требованіямъ закона и не нарушающіе правъ избирателей.

10. Выборщикъ, избраніе котораго отмѣнено Коммисіей, участвовать въ губернскомъ избирательномъ собраніи не можетъ и долженъ быть замѣненъ слѣдующимъ по старшинству балловъ изъ числа получившихъ абсолютное большинство голосовъ.

См. разъясн. къ ст. 11, 29, 111, 112, 115 и 138.

114. Съѣзды уполномоченныхъ отъ рабочихъ избираютъ выборщиковъ изъ своей среды закрытою подачею голосовъ посредствомъ баллотировки шарами. Избранными считаются лица, получившія болѣе половины избирательныхъ голосовъ въ порядкѣ старшинства избирательныхъ балловъ. Въ случаѣ равенства голосовъ, избраніе опредѣляется по жребію. Если число лицъ, получившихъ въ съѣздѣ уполномоченныхъ болѣе половины голосовъ, не достигнетъ подлежащаго избранію числа выборщиковъ, то на слѣдующій день производятся окончательные выборы недостающаго числа выборщиковъ, причемъ избранными считаются получившіе относительное большинство голосовъ.

Рабочій, избранный въ уполномоченные или выборщики, сохраняетъ свое выборное право, хотя бы онъ по избраніи въ одно изъ упомянутыхъ званій былъ уволенъ или самъ ушелъ со службы промышленнаго заведенія, его избравшаго, и пересталъ состоять рабочимъ фабрично-заводскаго предпріятія или, наконецъ, поступилъ въ другое промышленное предпріятіе.

115. О числѣ избирательныхъ и неизбирательныхъ голосовъ, полученныхъ каждымъ лицомъ, подвергавшимся баллотировкѣ въ избирательномъ съѣздѣ, отмѣчается въ особомъ выборномъ листѣ. Для отмѣтки голосовъ съѣзду предоставляется избирать изъ своей среды особыхъ счетчиковъ въ помощь предсѣдателю при баллотировкѣ. По окончаніи выборовъ, выборный листъ прочитывается избирательному съѣзду и подписывается предсѣдателемъ, а также выразившими желаніе подписаться наличными избирателями.

1. Лишеніе избирателей права въ той или иной формѣ присутствовать при подсчетѣ голосовъ и составленіи особаго выборнаго листа является существеннымъ нарушеніемъ гласности выборнаго производства (Ук. 1906 г. № 216).

2. Послѣ баллотировки всѣхъ намѣченныхъ кандидатами въ выборщики лицъ и подписанія предсѣдателемъ съѣзда баллотировочнаго списка дальнѣйшая баллотировка не допустима (Ук. 22 Апр. 1906 г., № 145; опр. № 150).

3. Утрата баллотировочнаго листа при сохраненіи составленнаго по поводу выборов протокола не может сама по себѣ вліять на исходъ выборов, а потому не может служить основаніемъ къ отмѣнѣ выборов (Ук. 8 Мая 1906 г., № 191; опр. № 208).

4. Такъ какъ на избирательныхъ сѣздахъ и собраніяхъ не могутъ присутствовать лица въ выборахъ не участвующіе, то посторонніе не могутъ быть приглашаемы для счета голосовъ или для составленія протокола.

5. Въ случаѣ въ избирательной урнѣ окажется большее количество шаровъ, чѣмъ лицъ, участвовавшихъ въ выборахъ, въ исправленіе допущенной неправильности можетъ быть произведена перебаллотировка кандидата.

См. разъясн. къ ст. 113 и 142.

116. Въ указанныхъ въ пунктѣ 2 статьи 1 городахъ выборщиками, избранными въ Городское Избирательное Собраніе, считаются лица, получившія наибольшее въ избирательномъ участкѣ число голосовъ, хотя бы оно и не достигало половины числа участвовавшихъ въ выборахъ; въ случаѣ равенства голосовъ—избраніе опредѣляется по жребію.

117. Избирательные сѣзды, ограничиваясь производствомъ выборов, не входятъ ни въ какія разсужденія и не въ правѣ дѣлать никакихъ постановленій или распоряженій, не относящихся до производства выборовъ.

1. Произнесеніе рѣчи при избраніи выборщиковъ, клонящейся къ избранію опредѣленныхъ кандидатовъ, является существеннымъ нарушеніемъ порядка выборовъ и потому можетъ влечь отмѣну выборовъ (Ук. 8 Мая 1906 г., № 196; опр. № 201).

2. Заявленіе предсѣдателя избирательнаго сѣзда собранію, послѣдовавшее при производствѣ выборовъ въ губернское избирательное собраніе, въ виду безрезультатности дѣлаго ряда произведенныхъ баллотировокъ, что если ходъ баллотировки не измѣнится, то выборы могутъ оказаться и въ конечномъ своемъ итогѣ безъ результата, не имѣетъ признаковъ недозволеннаго воздѣйствія на дальнѣйшій ходъ выборовъ и такое замѣчаніе предсѣдателя не выходитъ изъ предѣловъ власти, ему представленной (Ук. 16 Юня 1906 г., № 247; опр. № 223).

118. По окончаніи выборовъ, сѣзды и избирательныя комиссіи закрываются. Не позднѣе слѣдующаго дня все выборное производство представляется: предсѣдателями сѣздовъ—въ Уѣздную по дѣламъ о выборахъ Комиссію, а предсѣдателями избирательныхъ комиссій—въ Губернскую по дѣламъ о выборахъ Комиссію.

Выборы на избирательныхъ сѣздахъ могутъ быть признаны оконченными не ранѣе, какъ будутъ пробаллотированы всѣ предложенныя или заявившія желаніе баллотироваться лица, хотя бы положенное отъ даннаго сѣзда число выборщиковъ уже было избрано, такъ какъ при дальнѣйшихъ баллотировкахъ могутъ оказаться лица, получившія болѣе избирательныхъ балловъ, чѣмъ избранныя въ началѣ выборовъ, и подлежащія зачисленію въ выборщики предпочтительно передъ этими послѣдними (Ук. 4 Мая 1906 г., № 172; опр. № 161).

119. Жалобы на неправильности, допущенныя по избранію выборщиковъ отъ рабочихъ, приносятся Губернскимъ по дѣламъ о выборахъ Коммисіямъ и разрѣшаются ими Коммисіями съ соблюденіемъ правилъ, постановленныхъ въ статьяхъ 120—122. При рассмотрѣніи упомянутыхъ жалобъ въ составъ Губернскихъ по дѣламъ о выборахъ Коммисій входитъ одинъ изъ чиновъ фабричнаго или горнаго надзора, по назначенію Губернатора.

120. Въ трехдневный срокъ со дня закрытія сѣздовъ и избирательныхъ коммисій заинтересованныя лица могутъ подавать жалобы: въ Уѣздную по дѣламъ о выборахъ Коммисію—на неправильности, допущенныя при производствѣ выборовъ на сѣздахъ, и въ Губернскую по дѣламъ о выборахъ Коммисію—на неправильности, допущенныя при избраніи выборщиковъ въ Городское Избирательное Собраніе.

См. разъясн. къ ст. 20.

121. По обзорѣніи выборнаго производства и рассмотрѣніи принесенныхъ на выборы жалобъ, Уѣздная или Губернская Коммисія, если усмотритъ къ тому основанія, отмѣняетъ произведенные выборы въ отношеніи всѣхъ или нѣкоторыхъ лицъ, избранныхъ отъ подлежащаго сѣзда или избирательнаго участка. Коммисія о своихъ постановленіяхъ по принесеннымъ ей жалобамъ объявляетъ лицамъ, ихъ подавшимъ.

1. Въ случаѣ отмѣны выборовъ Уѣздной по дѣламъ о выборахъ Коммисіей, производство передается Губернатору или Градоначальнику для назначенія дня новыхъ выборовъ и предсѣдателямъ сѣздовъ для созыва таковыхъ (Ук. 27 Окт. 1905 г., № 8; опр. № 11).

2. На основаніи ст. ст. 22, 29, 42 и 121 Полож. о выб. обязанность Губернскихъ Коммисій, по повѣркѣ правильности выборовъ, какъ путемъ рассмотрѣнія жалобъ на Уѣздныя Коммисіи, такъ и въ порядкѣ ревизионномъ, должна имѣть цѣлью наблюденіе за законностью дѣйствій низшей по дѣламъ о выборахъ инстанціи, а не за цѣлесообразностью организациі ею выборовъ, такъ какъ послѣдняя отнесена закономъ къ компетенціи низшей инстанціи; поэтому отмѣна Губернскою Коммисіей выборовъ можетъ имѣть мѣсто только въ случаѣ допущенія при производствѣ таковыхъ нарушеній закона, признаніе же Губернскою Коммисіей организациі выборовъ нецѣлесообразною не можетъ почитаться достаточнымъ основаніемъ къ отмѣнѣ выборовъ въ порядкѣ ст. 42 Полож. о выб. (Ук. 29 Марта 1906 г., № 103; опр. № 102).

3. Признаніе Правительствующимъ Сенатомъ неправильнымъ избраніи выборщика обязываетъ подлежащую Губернскую по дѣламъ о выборахъ въ Государственную Думу Коммисію лишь исключить неправильно избранное лицо изъ коллегіи выборщиковъ, но не влечетъ само по себѣ назначеніе новыхъ выборовъ Членовъ Государственной Думы этой коллегіей, такъ какъ разрѣшеніе правильности избранія сихъ послѣднихъ, на основаніи ст. 147 и 149 Полож. о выб., составляетъ предметъ сужденія Государственной Думы (Ук. 27 Іюня 1906 г., № 263; опр. № 267).

4. Подача жалобъ не останавливаетъ выборнаго производства (ст. 16 Полож.), посему, если выборы отмѣнены Уѣздной Коммисіей, новые выборы

могутъ быть назначены, не дожидаясь рассмотрѣнія жалобъ, принесенныхъ на постановленіе Уѣздной Коммисіи.

5. Въ случаѣ отмѣны избирательнаго схода или съѣзда, по неправильности произведенныхъ выборовъ, должны быть назначаемы новые выборы.

6. Пока рѣшеніе Уѣздной Коммисіи не отмѣнено Губернскою, оно должно считаться имѣющимъ законную силу.

См. разъясн. къ ст. 22, 29 и 42.

122. Въ трехдневный срокъ со дня объявленія постановленія Уѣздной или Губернской по дѣламъ о выборахъ Коммисіи заинтересованныя лица могутъ принести жалобу: на постановленіе Уѣздной—въ Губернскую Коммисію, а на постановленіе сей послѣдней—въ Правительствующій Сенатъ. Жалоба подается въ Уѣздную или Губернскую Коммисію, по принадлежности, и представляется, съ необходимыми объясненіями, Уѣздною Коммисіею въ недѣльный, а Губернскою—въ двухнедѣльный срокъ: первую—въ Губернскую по дѣламъ о выборахъ Коммисію, а второю—въ Правительствующій Сенатъ.

Вопросъ о томъ, надлежитъ ли Правительствующему Сенату входить въ обсужденіе правъ жалобщиковъ на основаніи документовъ, впервые представляемыхъ ими для доказательства избирательныхъ правъ, долженъ быть разрѣшенъ въ отрицательномъ смыслѣ, такъ какъ, во первыхъ, если бы и признать за этими документами доказательную силу, обстоятельство это не опорачиваетъ правильности обжалованнаго постановленія низшей инстанціи, не имѣвшей въ виду сихъ документовъ, и во вторыхъ, рассмотрѣніе высшей инстанціей документовъ, въ нее впервые представляемыхъ, сводилось бы къ продленію сроковъ, установленныхъ для представленія избирателями доказательствъ своихъ избирательныхъ правъ въ низшія инстанціи (Ук. 14 Дек. 1905 г., № 26; опр. № 28).

123. Списки выборщиковъ въ Губернскія Избирательныя Собранія составляются Уѣздною по дѣламъ о выборахъ Коммисіею, а списки выборщиковъ въ Городскія Избирательныя Собранія—Губернскою по дѣламъ о выборахъ Коммисіею. Тѣ и другіе списки безотлагательно публикуются, по распоряженію Губернатора или Градоначальника, по принадлежности, въ мѣстныхъ вѣдомостяхъ и, сверхъ того, объявляются во всеобщее свѣдѣніе способомъ, наиболѣе обезпечивающимъ гласность этихъ списковъ.

Хотя въ ст. 123 Пол. и не указано точно срока, въ теченіе котораго Коммисіи по дѣламъ о выборахъ представляютъ Губернатору для распубликованія списки выборщиковъ, но имѣющееся въ сей статьѣ указаніе, что списки эти публикуются «безотлагательно», даетъ основаніе Губернатору требовать представленія списковъ немедленно по ихъ составленіи.

124. Въ спискахъ выборщиковъ, при опубликованіи ихъ въ вѣдомостяхъ (ст. 123), отмѣчаются: 1) имя, отчество и фамилія каждаго выборщика; 2) городъ, уѣздъ и волость, либо станица или же община въ Измаильскомъ уѣздѣ, Бессарабской губерніи, по которымъ лицо это избрано; 3) постоянное мѣсто жительства выборщика, и 4) свѣдѣнія о

служебномъ положеніи или родѣ его занятій, а также, по возможности, и о полученномъ имъ образованіи. Одновременно съ опубликованіемъ списка рассылаются выборщикамъ.

125. Списокъ выборщиковъ, избранныхъ съѣздомъ уполномоченныхъ отъ рабочихъ, оглашается Губернаторомъ или Градоначальникомъ, по принадлежности, во всеобщее свѣдѣніе способомъ, наиболѣе обезпечивающимъ гласность этого списка.

126. Выборщикамъ, въ случаѣ ихъ о томъ ходатайства, возмѣщаются изъ казны путевыя издержки по поѣздкѣ изъ уѣзднаго въ губернской городъ, на Избирательное Собраніе, по расчету пяти копѣекъ на версту отъ уѣзднаго города до губернскаго и обратно.

Примѣчаніе. Выборщикамъ отъ рабочихъ, въ случаѣ ихъ о томъ ходатайства, возмѣщаются изъ казны путевыя издержки по поѣздкамъ въ губернской городъ на Избирательное Собраніе, по расчету пяти копѣекъ на версту въ оба пути.

1. Согласно ст. 126 Пол. о выб. путевыя издержки возмѣщаются изъ казны выборщикамъ въ случаѣ ихъ о томъ ходатайства; если же такого ходатайства ими не возбуждено, то ассигнованный для указанной цѣли кредитъ подлежитъ возврату въ распоряженіе Министерства Внутреннихъ Дѣлъ.

2. По точному смыслу ст. 126 Полож. о выб. путевыя издержки выборщиковъ по поѣздкѣ изъ уѣзднаго города въ губернской должны быть возмѣщаемы по расчету пяти копѣекъ на версту отъ уѣзднаго города до губернскаго и обратно—всѣмъ выборщикамъ, возбудившимъ о томъ ходатайство, независимо отъ принадлежности ихъ къ тому или другому сословію или съѣзду, которымъ они избраны.

3. Согласно ст. 126 Пол. о выб. выборщики могутъ быть удовлетворяемы прогонами только за проѣздъ отъ уѣзднаго города до губернскаго, по каковому расчету ихъ и надлежитъ удовлетворять путевымъ довольствіемъ.

4. Путевыя издержки выборщиковъ отъ уѣзда губернскаго города по поѣздкамъ ихъ для участія въ губернскомъ избирательномъ собраніи, на основаніи ст. 126 Пол. о выб., возмѣщенію изъ казны не подлежатъ, ибо путевыя издержки выборщиковъ отъ мѣста ихъ жительства до уѣзднаго города, каковымъ въ данномъ случаѣ является губернской городъ, на счетъ казны по закону не отнесены.

5. Маршруты, по которымъ надлежитъ исчислять путевыя издержки выборщиковъ, опредѣляются на тѣхъ же основаніяхъ, какъ и при служебныхъ командировкахъ должностныхъ лицъ.

6. Прогонны уполномоченныхъ отъ рабочихъ должны быть исчисляемы по разстоянію отъ губернскаго города до фабрики или завода, уполномоченнымъ коей является рабочій.

См. разясн. къ ст. 19.

127. Для съѣздовъ землевладѣльцевъ и уполномоченныхъ отъ волостей, а равно для предварительныхъ съѣздовъ уполномоченныхъ, предо-

ставляются безвозмездно помѣщенія Уѣздныхъ Съѣздовъ, Съѣздовъ Мировыхъ Судей или Мировыхъ Съѣздовъ. Для съѣздовъ городскихъ избирателей предоставляются, равнымъ образомъ безвозмездно, помѣщенія Городскихъ Думъ или замѣняющихъ ихъ учреждений. Въ случаѣ недостаточности означенныхъ помѣщеній, съѣзды происходятъ въ безвозмездно предоставляемыхъ для этой цѣли помѣщеніяхъ иныхъ правительственныхъ (кромеъ полицейскихъ) или общественныхъ установлений.

Помѣщеніе для губернскихъ избирательныхъ собраній, а равно для съѣздовъ землевладѣльцевъ, уполномоченныхъ отъ волостей и для предварительныхъ съѣздовъ отводится бесплатно, и лишь въ случаѣ совершенной невозможности отвести такое помѣщеніе дѣйствительно произведенные расходы по найму другого помѣщенія могутъ быть возмѣщены изъ средствъ казны, по представленію Губернатора.

См. разъясн. къ ст. 19.

ОТДѢЛЕНІЕ ЧЕТВЕРТОЕ.

О производствѣ выборовъ въ Государственную Думу.

128. Выборы Членовъ Государственной Думы въ Избирательныхъ Собраніяхъ (ст. 3 и 4) производятся въ дни, назначаемые Высочайшими указами, которые Министръ Внутреннихъ Дѣлъ испраниваетъ чрезъ Совѣтъ Министровъ и представляетъ Правительствующему Сенату для распубликованія.

1. Въ законѣ не имѣется указаній на то, что неокончаніе выборовъ на одной изъ предшествующихъ ступеней можетъ влечь за собой отсрочку губернскаго избирательнаго собранія.

2. Въ случаѣ отмѣны избранія значительнаго числа выборщиковъ или по другимъ уважительнымъ причинамъ можетъ послѣдовать перенесеніе губернскихъ выборовъ на иной срокъ, но не иначе какъ по особому Высочайшему указу.

129. Избирательныя Собранія открываются въ двѣнадцать часовъ дня. Лица, прибывшія послѣ приступа къ выборамъ, къ участию въ нихъ не допускаются.

130. При производствѣ выборовъ въ Избирательныхъ Собраніяхъ, кроме предсѣдателей, могутъ присутствовать исключительно лица, имѣющія право участія въ выборахъ.

1. Переводъ на службу въ другую губернію лица, избраннаго въ выборщики, не препятствуетъ ему принять участіе въ губернскомъ избирательномъ собраніи по мѣсту своего избранія.

2. Законъ не предусматриваетъ возможности доставленія состоящихъ подъ стражей выборщиковъ въ губернское избирательное собраніе для участія въ выборахъ.

См. разъясн. къ ст. 91, 107 и 113.

131. Избирательное Собраніе Губернское или Городское считается состоявшимся, если прибудеть въ него не менѣе половины избранныхъ отъ губерніи или города выборщиковъ (ст. 3 и 4), въ противномъ же случаѣ собраніе вновь созывается черезъ семь дней и считается состоявшимся при всякомъ числѣ прибывшихъ выборщиковъ.

132. Открывая Избирательное Собраніе, предсѣдатель прочитываетъ статьи закона, относящіяся до порядка выборовъ и условій участія въ оныхъ, и списокъ выборщиковъ. Засимъ составляется актъ о числѣ прибывшихъ въ собраніе.

133. Въ каждомъ Губернскомъ Избирательномъ Собраніи прежде всего выборщики отъ сѣздовъ уполномоченныхъ отъ волостей избираютъ изъ своей среды одного Члена Государственной Думы. Сверхъ того, одного Члена Думы въ означенномъ Избирательномъ Собраніи въ губерніяхъ Астраханской и Оренбургской и въ области войска Донского избираютъ изъ своей среды также и выборщики отъ сѣздовъ уполномоченныхъ отъ станицъ. Затѣмъ Избирательное Собраніе, въ общемъ своемъ составѣ, избираетъ изъ числа всѣхъ имѣющихъ право участія въ немъ выборщиковъ остальное положенное росписаніемъ (ст. 2) число Членовъ Думы. Избраніе производится закрытою подачею голосовъ, посредствомъ баллотировки шарами.

1. Общій смыслъ ст. 133 Полож. о выб. не оставляетъ сомнѣнія въ томъ, что выборы Членовъ Государственной Думы отъ крестьянъ и казаковъ должны быть окончены до общихъ выборовъ и не могутъ быть производимы одновременно (параллельно) съ ними (Ук. 5 Апр. 1906 г., № 108; опр. № 121).

2. По смыслу ст. 133 и 136 Полож. о выб. выборы Членовъ Государственной Думы производятся выборщиками, и лишь эти послѣдніе вправѣ принимать участіе въ баллотировкѣ кандидатовъ въ Члены Государственной Думы, предсѣдательствованіе же въ городскомъ избирательномъ собраніи, возлагаемое ст. 4 Полож. на Городскаго Голову или лицо, его замѣняющее, является особою обязанностью собственно по производству выборовъ, не предоставляющею права участвовать въ баллотировкѣ тѣмъ изъ Городскихъ Головъ или замѣняющихъ ихъ лицъ, которыя сами въ числѣ выборщиковъ не состоятъ (Ук. 6 Окт. 1905 г., № 8017; опр. № 2).

3. Согласно ст. 133 Полож. о выб. всѣ выборщики, составляющіе губернское избирательное собраніе, должны собираться для выборовъ одновременно, въ одинъ и тотъ же день, но, предварительно общихъ выборовъ, выборщики отъ волостей избираютъ изъ своей среды одного Члена Думы, а затѣмъ, совмѣстно съ прочими выборщиками, остальныхъ Членовъ Думы.

4. Общія выборы на губернскомъ избирательномъ собраніи начинаются лишь по окончаніи выборовъ отъ крестьянъ и въ подлежащихъ случаяхъ отъ казаковъ. И тѣ и другіе выборы производятся въ порядкѣ ст. 138 Полож. о выб., а слѣдовательно могутъ продолжаться каждыя въ теченіе трехъ дней.

134. Въ губерніяхъ Царства Польскаго въ Губернскихъ Избирательныхъ Собраніяхъ выборщики отъ сѣздовъ уѣздныхъ землевладѣльцевъ, городскихъ избирателей и уполномоченныхъ отъ гминныхъ сходовъ, совмѣстно, избираютъ изъ числа всѣхъ имѣющихъ право участія въ собраніи выборщиковъ положенное для каждой губерніи по росписанію (ст. 2) число Членовъ Государственной Думы.

135. Въ губерніяхъ Тобольской, Томской, Енисейской и Иркутской въ Губернскихъ Избирательныхъ Собраніяхъ выборщики отъ обоихъ избирательныхъ сѣздовъ (ст. 28), совмѣстно, избираютъ изъ числа всѣхъ имѣющихъ право участія въ Собраніи выборщиковъ положенное для каждой губерніи по росписанію (ст. 2) число Членовъ Государственной Думы.

Правило, согласно которому выборные отъ сѣзда уполномоченныхъ отъ волостей пользуются правомъ избирать предварительно изъ своей среды одного Члена Государственной Думы, не можетъ быть примѣнено къ выборамъ въ Сибири въ виду того, что согласно ст. 135 Полож. о выб. общій порядокъ избранія Членовъ Госуд. Думы, замѣненъ въ отношеніи сибирскихъ губерній: Тобольской, Томской, Иркутской и Енисейской, особымъ порядкомъ, согласно которому предварительный выборъ Члена Государственной Думы отъ сѣзда уполномоченныхъ отъ волостей не предусматривъ (Ук. 9 Января 1906 г., № 29; опр. № 33).

136. Городскія Избирательныя Собранія (ст. 4) избираютъ изъ числа имѣющихъ право участія въ нихъ выборщиковъ положенное на городъ число Членовъ Государственной Думы (ст. 2) закрытою подачею голосовъ, посредствомъ баллотировки шарами.

См. разъясн. къ ст. 133.

137. Предварительно баллотировки Губернскимъ или Городскимъ Избирательнымъ Собраніемъ отмѣчаются закрытою подачею голосовъ, посредствомъ записокъ, кандидаты. Кандидаты эти подвергаются засимъ баллотировкѣ въ порядкѣ большинства полученныхъ голосовъ.

Согласно ст. 137 Полож. о выб. кандидаты въ Члены Госуд. Думы предварительно намѣчаются посредствомъ записокъ и затѣмъ уже баллотировуются въ порядкѣ большинства полученныхъ голосовъ; посему лицо, однажды забаллотированное, не можетъ быть подвергнуто баллотировкѣ прежде, чѣмъ будутъ перебаллотированы всѣ лица, намѣченные по запискамъ. Послѣ же баллотировки всѣхъ такихъ лицъ, если бы необходимое число Членовъ Государственной Думы не было избрано, новые кандидаты должны быть намѣчаемы вновь записками, и если лицо, хотя бы и забаллотированное, было опять намѣчено, то въ законѣ не содержится доста-

точныхъ основанийъ къ устраненію такого лица отъ баллотировки (Ук. 5 Апр. 1906 г., № 107; опр. № 117).

Ср. разясн. къ ст. 113.

138. Если число лицъ, получившихъ въ Губернскомъ или Городскомъ Избирательномъ Собраніи болѣе половины голосовъ, не достигнетъ указаннаго въ приложенномъ къ статьѣ 2 росписаніи для данной губерніи, области или города числа Членовъ Государственной Думы, то на слѣдующій день Собраніе производитъ тѣмъ же порядкомъ дополнительные выборы недостающаго числа Членовъ. Въ случаѣ безуспѣшности этихъ дополнительныхъ выборовъ, на третій день производится окончательные выборы недостающаго числа Членовъ, причемъ избранными считаются получившіе относительное большинство голосовъ.

1. На основаніи ст. 138 Полож. о выб. избранными должны считаться лица, получившія болѣе половины голосовъ участвовавшихъ въ баллотировкѣ каждаго отдѣльнаго кандидата выборщиковъ, причемъ старшинство избранныхъ, примѣнительно къ разясненію Прав. Сената, въ указѣ отъ 28 февраля 1904 г. № 1854, по вопросу о порядкѣ опредѣленія старшинства избранныхъ въ городскіе гласные, при баллотировкѣ разнымъ числомъ избирателей, должно быть опредѣляемо отношеніемъ числа полученныхъ каждымъ изъ баллотировавшихся избирательныхъ балловъ къ числу полученныхъ имъ же неизбирательныхъ (Ук. 5 Апр. 1906 г., № 107; опр. № 117).

2. Въ законѣ не содержится требованія объ избраніи Членовъ Государственной Думы однимъ и тѣмъ же числомъ выборщиковъ, а потому послѣдовательныя баллотировки могутъ происходить при различномъ числѣ участвующихъ въ нихъ выборщиковъ, каковой порядокъ представится совершенно неизбѣжнымъ въ случаѣ ухода изъ собранія одного или нѣсколькихъ изъ нихъ (Ук. 5 Апр. 1906 г., № 107; опр. № 117).

3. Въ тѣхъ случаяхъ, когда, по окончаніи баллотировки всѣхъ намѣченныхъ кандидатовъ, не будетъ избрано необходимое число Членовъ Думы, не имѣется достаточныхъ основанийъ къ устраненію отъ перебаллотировки забаллотированныхъ лицъ (Ук. 24 Апр. 1906 г., № 115; опр. 23 Марта 1906 г., №№ 117, 173).

4. Лица, выставившія свою кандидатуру въ Члены Государственной Думы и забаллотированныя въ первомъ избирательномъ собраніи, имѣютъ право баллотироваться во второмъ собраніи и затѣмъ—въ третьемъ, ибо въ законѣ (Полож. о выб. ст. 138) относительно участія такихъ лицъ въ дополнительныхъ выборахъ никакихъ ограниченій не установлено.

5. Лицо, не получившее абсолютнаго большинства голосовъ, можетъ баллотироваться въ тотъ же день вновь, но не прежде, чѣмъ будутъ перебаллотированы всѣ лица, намѣченные по запискамъ, и при томъ условіи, если послѣ баллотировки этихъ кандидатовъ останутся незамѣченныя вакансіи.

6. Избранными въ члены Думы при дополнительныхъ въ третій день выборахъ должны почитаться не тѣ, которые получили наибольшее количество избирательныхъ голосовъ, а тѣ, у кого оказалось наивысшимъ отношеніе числа избирательныхъ голосовъ къ числу неизбирательныхъ.

Ср. разясн. къ ст. 113.

139. Въ Члены Государственной Думы могутъ быть избираемы только лица, изъявившія на то свое согласіе. Лица, занимающія на гражданской государственной службѣ должность съ опредѣленнымъ окладомъ содержанія, въ случаѣ избранія ихъ въ Члены Думы, обязаны оставить занимаемую ими должность.

1. Согласно ст. 124 Пол. зем. учр. и ст. 121 Гор. Пол. председатели и члены земскихъ управъ и городскіе головы не состоятъ, а лишь считаются состоящими на государственной службѣ, и въ виду сего не могутъ быть отнесены къ числу упомянутыхъ въ ст. 139 Полож. о выб. лицъ, занимающихъ на гражданской государственной службѣ должности съ опредѣленнымъ окладомъ содержанія, такъ какъ подъ гражданской службой законъ (ст. 1 Уст. служб. прав., т. III, изд. 1896 г.) разумѣетъ службу по опредѣленію отъ правительства, а не по общественнымъ выборамъ, и притомъ опредѣленные оклады содержанія присваиваются на гражданской службѣ должностямъ по постояннымъ штатамъ, утвержденнымъ Высочайшею властью, оклады же содержанія по выборнымъ должностямъ земской и городской службы опредѣляются земскими собраніями и городскими думами на трехлѣтіе и четырехлѣтіе; въ виду сего, для земскихъ и городскихъ должностныхъ лицъ, избранныхъ въ Члены Государственной Думы, отказъ отъ содержанія, получаемого по занимаемымъ ими на общественной службѣ должностямъ, не является обязательнымъ, а совмѣщеніе должностей председателей и членовъ земскихъ управъ и городскихъ головъ съ званіемъ Членовъ Государственной Думы не противорѣчитъ ст. 139 Полож. о выб. (Ук. 15 Мая 1906 г., № 201; опр. № 226).

2. На основаніи ст. 139 Полож. о выб. лица, состоящія на государственной гражданской службѣ, не могутъ быть одновременно Членами Государственной Думы при наличности двухъ условій, а именно, если они занимаютъ на означенной службѣ должность и если должности этой присвоенъ опредѣленный окладъ (Ук. 1 Дек. 1905 г., № 19; опр. № 25).

3. Лица, получающія содержаніе изъ общихъ штатныхъ суммъ, по усмотрѣнію и въ размѣрѣ, назначаемомъ начальствомъ, подходятъ подъ дѣйствіе ст. 139 Полож. о выб. (Ук. 1 Дек. 1905 г., № 19; опр. № 25).

4. Римско-католическіе епископы и ксендзы получаютъ жалованье изъ казны на основаніи штатовъ 1842 (въ Имперіи) и 1865 г. (въ Царствѣ Польскомъ) и на основаніи цѣлаго ряда статей Устава Духовныхъ Дѣлъ Иностранныхъ Исповѣданій (ст. 30, 31, 45, прим. 1 къ ст. 97, 99, 106 и др.) должны быть признаны состоящими на государственной гражданской службѣ, и потому римско-католическіе епископы и ксендзы, избранные Членами Государственной Думы, обязаны оставить занимаемыя ими епархіальныя должности (Ук. 15 Мая 1906 г., № 197; опр. № 225).

5. Лица, состоящія на гражданской государственной службѣ въ должностяхъ, соединенныхъ съ опредѣленнымъ окладомъ содержанія, въ случаѣ избранія ихъ въ Члены Думы, обязаны оставить занимаемую ими должность, при чемъ законъ не дѣлаетъ въ этомъ случаѣ никакого различія между источниками, за счетъ которыхъ производится содержаніе.

140. Никто не можетъ баллотироваться въ Члены Государственной Думы болѣе, чѣмъ въ одномъ Избирательномъ Собраніи—Губернскомъ или Городскомъ.

Запрешенія одному и тому же лицу одновременно принимать участіе въ качествѣ выборщика въ нѣсколькихъ городскихъ и губернскихъ избирательныхъ собраніяхъ въ законѣ не содержится, но выставить свою кандидатуру въ Члены Государственной Думы каждый выборщикъ можетъ только въ одномъ избирательномъ собраніи—губернскомъ или городскомъ.

141. Въ Члены Государственной Думы не могутъ быть избираемы лица, не знающія русскаго языка.

142. О числѣ избирательныхъ и неизбирательныхъ голосовъ, полученныхъ каждымъ лицомъ, подвергавшимся баллотировкѣ въ Избирательномъ Собраніи, отмѣчается въ особомъ выборномъ листѣ. Для отмѣтки голосовъ Собранію предоставляется избирать изъ своей среды особыхъ счетчиковъ въ помощь предсѣдателю при баллотировкѣ. По окончаніи выборовъ, выборный листъ прочитывается Избирательному Собранію и подписывается предсѣдателемъ, а также выразившими желаніе подписаться наличными избирателями.

Удаленіе предсѣдателемъ городского или губернскаго собранія изъ зала собранія во время подсчета избирательныхъ записокъ и выясненіи возникшихъ по нимъ сомнѣній или при составленіи особаго выборнаго листа всѣхъ избирателей является нарушеніемъ гласности выборнаго производства (ст. 7 прил. къ ст. 102 Пол. о выб. и ст. 115 и 142 Пол.), однако само по себѣ въ случаѣ отсутствія всякой причинной связи между этимъ нарушеніемъ и результатами выборовъ не можетъ служить поводомъ къ отмѣнѣ выборовъ (Ук. 8 и 17 Мая 1906 г., №№ 190 и 216; опр. №№ 207, 211).

См. разъясн. къ ст. 102 и 115.

143. Избирательныя Собранія, ограничиваясь производствомъ выборовъ, не входятъ ни въ какія разсужденія и не въ правѣ дѣлать никакихъ постановленій или распоряженій, не относящихся до производства выборовъ.

См. разъясн. къ ст. 117.

144. Для Губернскихъ Избирательныхъ Собраній предоставляются безвозмездно помѣщенія Уѣздныхъ Съѣздовъ, Съѣздовъ Мирowychъ Судей или Мирowychъ Съѣздовъ. Для Городскихъ Избирательныхъ Собраній предоставляются, равнымъ образомъ безвозмездно, помѣщенія Городскихъ Думъ или замѣняющихъ ихъ учреждений. Въ случаѣ недостаточности означенныхъ помѣщеній, Собранія происходятъ въ безвозмездно предоставляемыхъ для этой цѣли помѣщеніяхъ иныхъ правительственныхъ (кромя полицейскихъ) или общественныхъ установленій.

145. По окончаніи выборовъ Губернскія и Городскія Избирательныя Собранія закрываются. Не позднѣе слѣдующаго дня все выборное производство представляется предсѣдателями Собраній Губернатору или Градоначальнику, по принадлежности.

По окончаніи выборовъ Членовъ Государственной Думы все выборное производство, относящееся до избранія уполномоченныхъ и выборщиковъ,

равно какъ и производство Уѣздныхъ и Губернскихъ по дѣламъ о выборахъ Коммисій должно быть направляемо, за исключеніемъ лишь производства, относящагося собственно до избранія Членовъ Государственной Думы, въ архивъ губернскаго правленія для храненія. Что же касается списковъ избирателей различныхъ разрядовъ, то таковыя должны быть хранимы въ учрежденія, на которыя возложено закономъ (Пол. о выб. ст. 52) ихъ составленіе и содержаніе въ исправности.

146. Губернаторъ или Градоначальникъ, по принадлежности, немедленно по полученіи выборнаго производства препровождаетъ его въ Государственную Думу, списки же лицъ, избранныхъ по губерніи или городу въ Члены Думы, представляетъ Правительствующему Сенату.

Въ Государственную Думу надлежитъ представлять лишь производство губернскаго и городского избирательныхъ собраній.

147. Повѣрка правъ избранныхъ Членовъ Государственной Думы принадлежитъ самой Думѣ. Жалобы на неправильность производства выборовъ въ Члены Думы приносятся заинтересованными лицами на имя Думы. Жалобы эти подаются въ трехдневный срокъ со дня закрытія подлежащаго Избирательнаго Собранія Губернатору или Градоначальнику, по принадлежности, и препровождаются имъ въ Думу, съ объясненіями предсѣдателя Избирательныхъ Собраній, въ недѣльный срокъ со дня полученія жалобы.

См. разъясн. къ ст. 121.

148. Постановленіе Государственной Думы объ отмѣнѣ выборовъ, по неправильности ихъ, получаетъ силу въ томъ случаѣ, если принято большинствомъ двухъ третей наличныхъ Членовъ Думы въ общемъ ея собраніи.

149. Въ случаѣ отмѣны Государственною Думою избирательнаго производства, оно возобновляется съ той его ступени, до коей отмѣнено. Въ случаѣ же отмѣны выборовъ по отношенію къ отдѣльнымъ Членамъ Думы, на мѣсто ихъ вступаютъ въ порядкѣ старшинства избирательныхъ балловъ тѣ изъ слѣдующихъ за ними лицъ, которыя получили при выборахъ болѣе половины голосовъ. Если таковыхъ лицъ не окажется, то производятся новыя выборы подлежащимъ Избирательнымъ Собраніемъ въ составѣ выборщиковъ, которые избраны были на текущее пятилѣтіе.

По силѣ ст. 149 и 150 Полож. о выб. въ случаѣ отмѣны выборовъ по отношенію къ отдѣльнымъ Членамъ Государственной Думы за отказомъ отъ сего званія, вмѣсто нихъ вступаютъ, въ порядкѣ старшинства избирательныхъ балловъ, тѣ изъ слѣдующихъ за ними лицъ, которыя получили при выборахъ болѣе половины голосовъ. Поэтому и хотя въ законѣ не указано порядка замѣщенія выборщиковъ въ случаѣ отмѣны выборовъ по отношенію къ отдѣльнымъ выборщикамъ, тѣмъ не менѣе, примѣняясь къ приведеннымъ статьямъ Полож. и сопоставляя ихъ съ ст. 11 прилож. къ ст. 102 Полож. о выб., устанавливающей, что при отказѣ избраннаго лица отъ принятія званія выборщика онъ замѣняется слѣдующимъ по списку лицомъ, получившимъ наибольшее число голосовъ, слѣдуетъ приз-

нать, что тотъ же порядокъ долженъ быть примѣняемъ и при отмѣнѣ выборовъ по отношенію къ отдѣльнымъ выборщикамъ, тѣмъ болѣе, что такой порядокъ установленъ закономъ и для выборовъ дворянскихъ и земскихъ (Ук. 25 Апр. 1906 г., № 164; опр. № 147).

См. разъясн. къ ст. 102 и 121.

150. Указанный въ предшедшей (149) статьѣ порядокъ соблюдается и въ случаѣ выбытія Члена Государственной Думы за отказомъ отъ сего званія или по инымъ причинамъ, если притомъ до наступленія срока общихъ новыхъ выборовъ въ Думу остается болѣе года.

См. разъясн. къ ст. 149.

151. Списокъ Членовъ Государственной Думы составляется Правительствующимъ Сенатомъ и публикуется имъ во всеобщее свѣдѣніе по мѣрѣ разсмотрѣнія и утвержденія избирательнаго производства по каждой губерніи, области или городу. Одновременно списокъ оглашается въ Правительственномъ Вѣстникѣ.

152. По окончаніи выборовъ Членовъ Государственной Думы, Министръ Внутреннихъ Дѣлъ составляетъ, на основаніи свѣдѣній, доставленныхъ губернскими начальствами, отчетъ о ходѣ выборовъ, числѣ лицъ, принимавшихъ въ нихъ участіе, и лицахъ, избранныхъ уполномоченными и выборщиками. Отчетъ этотъ Министръ Внутреннихъ Дѣлъ повергаетъ на Высочайшее благовозрѣніе.

ГЛАВА ШЕСТАЯ.

О производствѣ выборовъ отъ губерній и областей Кавказскаго края.

153. Выборы Членовъ Государственной Думы отъ губерній и областей Кавказскаго края производятся на общихъ основаніяхъ, симъ Положеніемъ установленныхъ, съ изытіями, въ нижеслѣдующихъ статьяхъ указанными.

154. Общее число выборщиковъ по каждой губерніи и области и распредѣленіе ихъ между уѣздами, округами, отдѣлами и сѣздами устанавливаются приложеннымъ къ сей статьѣ росписаніемъ.

155. Въ отношеніи производства выборовъ Закатальскій округъ присоединяется къ Дагестанской области, образуя съ послѣднею одинъ избирательный округъ. Черноморская губернія образуетъ одинъ избирательный округъ съ Кубанскою областью. Въ одинъ избирательный округъ соединяются также Сухумскій округъ и Батумская область.

156. Въ каждомъ уѣздѣ, округѣ или отдѣлѣ образуются три избирательныхъ сѣзда: 1) сѣздъ землевладѣльцевъ; 2) сѣздъ городскихъ избирателей, и 3) сѣздъ уполномоченныхъ отъ участковыхъ сходовъ или отъ сходовъ сельскихъ округовъ, по принадлежности. Въ отдѣлахъ Кубанской области, а равно въ тѣхъ отдѣлахъ Терской области, въ коихъ имѣются казачьи станицы, образуется, сверхъ указанныхъ трехъ сѣздовъ, особый избирательный сѣздъ уполномоченныхъ отъ казачьихъ станицъ.

157. Въ области Терской и въ Кубанской области съ Черноморскою губерніею образуются два Областныхъ Избирательныхъ Собранія: одно — изъ выборщиковъ отъ сѣзда уполномоченныхъ отъ казачьихъ станицъ, а другое — изъ выборщиковъ отъ прочихъ сѣздовъ (ст. 156). Каждое изъ Собраній выбираетъ Членовъ Государственной Думы въ числѣ, указанномъ въ приложенномъ къ статьѣ 2 росписаніи.

158. Для производства выборовъ Намѣстнику Кавказскому представляется, въ случаѣ признанной имъ необходимости, въ предѣлахъ одной и той же губерніи либо области: 1) соединять отдѣльные уѣзды, округа или отдѣлы, съ образованіемъ для нихъ соединенныхъ избирательныхъ сѣздовъ; 2) присоединять въ предѣлахъ уѣзда, округа или отдѣла землевладѣльцевъ къ сѣзду городскихъ избирателей или сихъ послѣднихъ — къ сѣзду землевладѣльцевъ, и 3) землевладѣльцевъ и городскихъ избирателей даннаго уѣзда, округа или отдѣла присоединять къ соответствующимъ сѣздамъ другого уѣзда, округа или отдѣла.

159. Выборщики отъ рабочихъ (ст. 40) избираются, на общихъ основаніяхъ, въ нижепоименованныхъ губерніяхъ и городахъ Кавказскаго края въ слѣдующемъ числѣ: въ Бакинской (по губерніи и городу Баку) — 4, въ Батумской области — 1, въ Тифлисской (по губерніи и городу Тифлису) — 2 и въ Кубанской области съ Черноморскою губерніею — 2. Въ губерніяхъ Бакинской и Тифлисской общее число выборщиковъ отъ рабочихъ распредѣляется между этими губерніями и городами Баку и Тифлисомъ порядкомъ, въ примѣчаніи къ статьѣ 5 указаннымъ.

160. Мѣсто созыва сѣздовъ избирателей въ уѣздахъ, округахъ и отдѣлахъ, управленіе конни сосредоточивается не въ городѣ, опредѣляется Губернаторомъ или Начальникомъ области, по принадлежности.

161. Въ избирательномъ сѣздѣ землевладѣльцевъ участвуютъ непосредственно: 1) въ губерніяхъ и областяхъ Закавказья — лица, уплачивающія съ принадлежащихъ имъ земельныхъ или иныхъ, не составляющихъ указаннаго въ пунктѣ 2 статьи 31 торговпромышленнаго заве-

денія, имуществовъ не менѣе *пятнадцати* рублей земскихъ сборовъ въ годъ, въ областяхъ же Терской и Кубанской — лица, уплачивающія съ принадлежащихъ имъ земельныхъ имуществовъ не менѣе *трехъ* рублей *тридцати* копѣекъ въ годъ государственнаго поземельнаго налога; 2) лица, управляющія, не менѣе года, на основаніи письменнаго о томъ договора или довѣренности, имѣніемъ, обложеннымъ: въ губерніяхъ и областяхъ Закавказья—земскими сборами не ниже *пятнадцати* рублей, а въ областяхъ Кубанской и Терской—государственнымъ поземельнымъ налогомъ не ниже *трехъ* рублей *тридцати* копѣекъ, и 3) лица арендующія, не менѣе года, на основаніи письменнаго договора, землю, обложенную земскими сборами или государственнымъ поземельнымъ налогомъ въ размѣрахъ, въ предшедшемъ (2) пунктѣ указанныхъ.

162. Лица, уплачивающія съ недвижимаго имущества, принадлежащаго имъ въ уѣздѣ, округѣ или отдѣлѣ, не менѣе года, на правѣ собственности или пожизненнаго владѣнія, земскіе сборы или государственный поземельный налогъ въ суммахъ менѣе указанныхъ въ предшедшей (161) статьѣ,—участвуютъ въ выборахъ чрезъ уполномоченныхъ. Лица сіи, въ случаѣ присоединенія ихъ къ сѣздамъ городскихъ избирателей, участвуютъ въ этихъ сѣздахъ непосредственно.

163. Въ городскимъ поселеніямъ причисляются, въ отношеніи производства выборовъ въ Государственную Думу, мѣстечки: Арвинъ, Батумской области, Зугдиды и Редуть-Кале, Кутаисской губерніи, Сальяны, Бакинской губерніи, Кагызманъ, Ардаганъ и Ольта, Карсской области.

164. Для избранія уполномоченныхъ отъ участковыхъ сельскихъ сходовъ, селенія, аулы и колоніи губерній и областей Кавказскаго края, за исключеніемъ Батумской и Карсской областей, соединяются въ участки по особымъ респисаніямъ, составляемымъ губернскими или областными начальствами и утверждаемымъ Намѣстникомъ. Въ подобныя же участки могутъ быть соединяемы, по распоряженію Намѣстника, и малолюдныя казачьи станицы.

165. Участковый сходъ созывается въ одномъ изъ селеній, ауловъ или колоній участка, по указанію губернскаго или областного начальства, подъ предѣдательствомъ старшины даннаго поселенія. Сходъ этотъ образуется изъ выборныхъ отъ входящихъ въ составъ участка селеній, ауловъ и колоній. Выборные избираются на сходахъ по одному на каждые десять дворовъ. Поселенія, имѣющія менѣе десяти дворовъ, избираютъ одного выборнаго.

166. Участковые сельскіе сходы, а равно казачьи станичныя сборы и участки (ст. 164) избираютъ по два уполномоченныхъ каждый.

167. Въ областяхъ Батумской и Карской уполномоченные избираются сходами сельскихъ округовъ, но два отъ cadaго схода.

168. Списки лицъ, имѣющихъ право участія въ избирательныхъ сѣздахъ землевладѣльцевъ, составляются и содержатся въ исправности: въ губерніяхъ и областяхъ Закавказья—Уѣздными или Окружными Начальниками, въ областяхъ же Терской и Кубанской—Атаманами отдѣловъ и Окружными Начальниками, по принадлежности. Списки городскихъ избирателей ведутся Городскими Управами, а въ городахъ и мѣстечкахъ, въ коихъ завѣдываніе городскимъ хозяйствомъ образовано на основаніи статьи 133 (по Прод. 1895г.) Учрежденія управленія Кавказскаго края—полицейскими учрежденіями.

169. Избирательные списки составляются и оглашаются въ порядкѣ и на основаніяхъ, установленныхъ въ статьяхъ 2 и 4 приложения къ примѣчанію 2 къ статьѣ 52.

Примѣчаніе. Лицамъ, имѣющимъ право участія въ выборахъ въ Государственную Думу, если лица эти не подлежали внесенію въ избирательные списки на основаніи сего Положенія, либо на основаніи упомянутыхъ въ статьѣ 2 приложения къ примѣчанію 2 къ статьѣ 52 списковъ и свѣдѣній, предоставлено было, въ случаѣ желанія воспользоваться своимъ правомъ, письменно заявлять о томъ, съ представленіемъ надлежащихъ удостовѣреній о правѣ на участіе въ выборахъ, въ порядкѣ, установленномъ въ статьѣ 3 означеннаго приложения, не позднѣе мѣсяца со дня распоряженія Намѣстника о приступѣ къ производству выборовъ.

170. Въ сѣздахъ землевладѣльцевъ, какъ избирательныхъ, такъ и предварительныхъ, а равно въ сѣздахъ уполномоченныхъ отъ участковыхъ сельскихъ сходовъ или сходовъ сельскихъ округовъ, предсѣдательствуетъ въ тѣхъ уѣздахъ, гдѣ не имѣется Уѣздныхъ Предводителей Дворянства, Мировой Судья по назначенію: въ Кубанской и Терской областяхъ—Сѣзда Мирowychъ Судей, а въ остальныхъ мѣстностяхъ—общаго собранія подлежащаго Окружнаго Суда, по принадлежности. Мировые же Судьи предсѣдательствуютъ и въ сѣздахъ городскихъ избирателей тѣхъ уѣздовъ, управленіе коихъ сосредоточено въ мѣстечкахъ, управляемыхъ полицейскими учрежденіями (Учр. Кавк., ст. 133, по Прод. 1895 г.).

171. Губернскія и Областныя по дѣламъ о выборахъ Комисіи образуются въ губерніяхъ Бакинской, Кутаисской, Елисаветпольской, Тифлисской и Эриванской, а равно въ областяхъ Кубанской и Терской. Вѣднію Бакинской Комисіи подчиняются, кромѣ Бакинской губерніи, также Дагестанская область и Закатальскій округъ, Кутаисской—Ба-

тумская область и Сухумскій округъ, Эриванской—Карсская область и Кубанской—Черноморская губернія.

172. Губернскія и Областныя по дѣламъ о выборахъ Коммисіи образуются, подъ предсѣдательствомъ Предсѣдателя Окружнаго Суда, изъ Управляющаго Казенною Палатою, Предводителя Дворянства уѣзда губернскаго города, одного изъ Членовъ Окружнаго Суда, по назначенію общаго его собранія, Городскаго Головы губернскаго или областного города и одного изъ Членовъ-Дѣлопроизводителей Губернскаго по крестьянскимъ дѣламъ Присутствія, по назначенію Губернатора, или одного изъ Членовъ Губернскаго по поселянскимъ дѣламъ Присутствія, также по назначенію Губернатора. Управляющій Ставропольскою Казенною Палатою можетъ замѣнять себя по отношенію къ участию въ Терской Областной по дѣламъ о выборахъ Коммисіи Начальникомъ Отдѣленія сей Палаты. Въ Терской и Кубанской Областныхъ по дѣламъ о выборахъ Коммисіяхъ, вмѣсто Члена Губернскаго по крестьянскимъ дѣламъ Присутствія, участвуетъ одинъ изъ Совѣтниковъ Областнаго Правленія, по назначенію Начальника области.

173. Коммисіи по дѣламъ о выборахъ въ уѣздахъ, округахъ и отдѣлахъ образуются, подъ предсѣдательствомъ Члена Окружнаго Суда, по назначенію общаго его собранія, изъ Уѣздныхъ Предводителей Дворянства, Мироваго Судьи по назначенію: въ Кубанской и Терской областяхъ—Съѣзда Мировыхъ Судей, а въ остальныхъ мѣстностяхъ—общаго собранія подлежащаго Окружнаго Суда, по принадлежности, Городскаго Головы уѣзднаго города (тамъ, гдѣ онъ есть), Податнаго Инспектора (тамъ, гдѣ онъ есть) и Мироваго Посредника, по назначенію губернскаго начальства.

Примѣчаніе. Тифлисской Судебной Палатѣ предоставлено, въ общемъ собраніи департаментовъ, назначить предсѣдателей Коммисіи по дѣламъ о выборахъ Нальчикскаго округа и Моздокскаго отдѣла Терской области изъ числа Членовъ другихъ, входящихъ въ округъ Палаты, Окружныхъ Судовъ.

174. Въ уѣздахъ, округахъ и отдѣлахъ, гдѣ нѣтъ Уѣздныхъ Предводителей Дворянства, вмѣсто нихъ, въ Коммисіи участвуетъ одинъ изъ мѣстныхъ землевладѣльцевъ по приглашенію Намѣстника.

175. Въ мѣстностяхъ, гдѣ не образованы крестьянскія учрежденія, губернскимъ и областнымъ начальствамъ предоставляется замѣнять Мировыхъ Посредниковъ другими должностными лицами, съ тѣмъ, однако, чтобы въ составъ Коммисіи не могли быть назначаемы лица, обязанныя по закону составлять избирательныя списки, а равно чины мѣстной полиціи.

176. Надзоръ за производствомъ выборовъ въ Областномъ Избирательномъ Собраніи, общемъ для Кубанской области и Черноморской губерніи, возлагается на Начальника Кубанской области; Областное Избирательное Собраніе созывается въ городѣ Екатеринодарѣ. Надзоръ за производствомъ выборовъ въ Областномъ Избирательномъ Собраніи, общемъ для Батумской области и Сухумскаго округа, возлагается на Военнаго Губернатора Батумской области; Областное Избирательное Собраніе созывается въ городѣ Батумѣ. По Сухумскому и Закавказскому округамъ надзоръ за производствомъ выборовъ (ст. 20), а равно опубликованіе списковъ выборщиковъ въ подлежащее Областное Избирательное Собраніе (ст. 123) возлагаются на мѣстныхъ Окружныхъ Начальниковъ, подъ высшимъ наблюденіемъ Намѣстника.

177. Выборы Членовъ Государственной Думы производятся на Губернскихъ и Областныхъ Избирательныхъ Собраніяхъ, по общему правилу, всѣми выборщиками подлежащаго собранія совмѣстно.

ГЛАВА СЕДЬМАЯ.

О производствѣ выборовъ отъ областей Акмолинской, Семипалатинской, Уральской и Тургайской.

178. Выборы Членовъ Государственной Думы въ областяхъ Акмолинской, Семипалатинской, Уральской и Тургайской производятся на общихъ основаніяхъ, симъ Положеніемъ установленныхъ, съ изытіями, въ нижеслѣдующихъ статьяхъ указанными.

179. Общее число выборщиковъ по каждой области и распредѣленіе ихъ между городами, уѣздами и сѣздами, устанавливаются приложенными къ сей статьѣ росписаніями.

180. Для избранія Члена Государственной Думы отъ инородцевъ образуется въ каждой области Областное Собраніе выборщиковъ отъ инородческихъ волостей. Выборщики эти избираются на волостныхъ сѣздахъ (Пол. Акмолинск., Семипалатинск., Семирѣченск., Уральск. и Тургайск., изд. 1892 г., ст. 65) но два отъ каждой волости.

Выборщиками отъ инородцевъ могутъ быть только лица, принадлежащія къ той инородческой волости, отъ которой выборы производятся.

181. Выборы Членовъ Государственной Думы отъ Уральского и Сибирскаго казачьихъ войскъ производятся Избирательными Собраніями выборщиковъ отъ всѣхъ станицъ подлежащаго войска. Выборщики эти избираются отъ Уральского казачьяго войска станичными сходами, а отъ

Сибирскаго—станичными сборами, изъ числа членовъ станичныхъ обществъ войсковаго сословія, но два отъ каждой станицы.

1. Изъ точнаго смысла ст. 181 Полож. о выб., требующей избранія выборщиковъ отъ каждой станицы, явствуетъ, что станичные сходы должны избирать выборщиковъ изъ числа своихъ членовъ, а не членовъ другихъ станицъ (Ук. 5 Апр. 1906 г., № 110; опр. № 115).

2. Вопросъ о томъ, кого слѣдуетъ разумѣть подъ членами станичныхъ обществъ, имѣющими право быть избираемыми въ выборщики, разрѣшается общимъ, установленнымъ закономъ о выборахъ, правиломъ, въ силу котораго право быть избираемымъ принадлежитъ только лицамъ, обладающимъ избирательными правами, а такъ какъ избраніе выборщиковъ въ станицахъ Уральскаго казачьяго войска производится станичными сходами, состоящими изъ десятниковъ изъ домохозяевъ, то отсюда съ несомнѣнностью вытекаетъ, что подъ членами станичныхъ обществъ войсковаго сословія, имѣющими право быть избранными въ выборщики, слѣдуетъ разумѣть десятниковъ изъ домохозяевъ (Ук. 5 Апр. 1906 г., № 110; опр. № 115).

См. разьясн. къ ст. 36.

182. Для избранія Члена Государственной Думы отъ городского и осѣдлаго сельскаго населенія, не принадлежащаго къ числу инородцевъ и казаковъ, образуется въ каждой области Областное Избирательное Собраніе выборщиковъ. Выборщики эти избираются въ областяхъ Семипалатинской, Уральской и Тургайской: 1) съѣздами городскихъ избирателей и 2) волостными и сельскими участковыми сходами, а въ области Акмолинской: 1) съѣздами городскихъ избирателей и 2) съѣздами уполномоченныхъ отъ волостей и сельскихъ участковъ.

183. Въ Областныхъ Избирательныхъ Собраніяхъ (ст. 182), въ Собраніяхъ выборщиковъ отъ инородческихъ волостей (ст. 180), а равно въ Избирательныхъ Собраніяхъ выборщиковъ отъ станицъ Уральскаго и Сибирскаго казачьихъ войскъ (ст. 181) предсѣдательствуютъ лица, назначаемыя Высочайшею Властью. Мѣста созыва Избирательныхъ Собраній и Собраній выборщиковъ опредѣляются областнымъ начальствомъ, съ утвержденія Министра Внутреннихъ Дѣлъ, въ предѣлахъ каждой области.

184. Съѣзды городскихъ избирателей образуются подъ предсѣдательствомъ Городскихъ Головъ или лицъ, ихъ замѣняющихъ, а въ мѣстностяхъ, гдѣ ихъ нѣтъ, — подъ предсѣдательствомъ Мирowychъ Судей, по назначенію общаго собранія подлежащаго Окружнаго Суда.

185. Лица, имѣющія право участія въ выборахъ по основаніямъ, указаннымъ въ статьяхъ 25 и 29, участвуютъ въ выборахъ въ составѣ подлежащихъ съѣздовъ городскихъ избирателей.

186. Необъединенныя въ волости поселенія могутъ быть присоединены, для избранія уполномоченныхъ или выборщиковъ, къ ближайшимъ волостямъ распоряженіями областного начальства, которому предоста-

вляется также соединять эти поселенія въ особые сельскіе избирательныя участки съ такимъ расчетомъ, чтобы въ каждомъ участкѣ было не менѣе двухъ тысячъ населенія обоого пола.

Къ поселеніямъ, указаннымъ въ ст. 186 Полож., надлежитъ относить всѣ русскія поселенія необъединенныя въ волости независимо отъ основаній, на коихъ жители этихъ поселеній владѣютъ землею.

187. Въ Акмолинской области съѣздъ уполномоченныхъ отъ волостей и сельскихъ участковъ образуется изъ уполномоченныхъ, избираемыхъ на волостныхъ или участковыхъ сходахъ въ количествѣ одного на каждую тысячу проживающихъ въ предѣлахъ волости или участка, но не менѣе двухъ и не болѣе четырехъ на волость или участокъ.

188. На съѣздѣ уполномоченныхъ отъ волостей и участковъ председательствуетъ Мировой Судья, по назначенію общаго собранія подлежащаго Окружнаго Суда.

189. Выборщики и уполномоченные (ст. 182) отъ сельскихъ участковъ избираются на участковомъ сходѣ, образуемомъ, подъ председательствомъ сельскаго старосты селенія, въ которомъ собранъ сходъ, изъ выборныхъ отъ входящихъ въ составъ участка поселеній, по расчету одного выборнаго на каждые десять дворовъ, но не менѣе одного отъ каждаго поселенія.

190. Выборщики отъ волостей и сельскихъ участковъ въ областяхъ Семипалатинской, Тургайской и Уральской избираются по расчету одного на каждыя двѣ тысячи населенія, но во всякомъ случаѣ не менѣе одного отъ каждой волости или участка.

191. Тѣ изъ сельскихъ обывателей-домохозяевъ, которые хотя и не устроены въ поземельномъ отношеніи, но имѣютъ постоянное жительство въ предѣлахъ волости или участка, не лишаются права участія въ назначеніи выборныхъ въ волостные и участковые сходы, на коихъ производится избраніе выборщиковъ и уполномоченныхъ.

192. Списки уѣздныхъ землевладѣльцевъ составляются и содержатся въ исправности Уѣздными Начальниками.

193. Составленіе и содержаніе въ исправности списковъ городскихъ избирателей возлагаются: 1) въ городахъ Семипалатинской и Акмолинской областей, кромѣ города Атбасара, — на Городскія Управы и замѣняющія ихъ учрежденія; 2) въ городахъ Уральскѣ, Гурьевѣ и Лбищенскѣ — на Войсковое Хозяйственное Правленіе Уральского казачьяго войска; 3) въ тѣхъ изъ городовъ Уральской и Тургайской областей, въ коихъ имѣются Городскіе Старосты (Пол. Акмолинск., Семипалатинск., Семпрѣченск., Уральск. и Тургайск., изд. 1892 г., ст. 50), а равно въ городѣ Атбасарѣ, Акмолинской области, — на Городскихъ Старостъ; въ остальныхъ же городахъ — на Уѣздныхъ Начальниковъ.

194. Списки избирателей составляются и оглашаются въ порядкѣ установленномъ въ статьяхъ 2 и 4 приложения къ примѣчанію 2 къ статьѣ 52.

Примѣчаніе. Лицамъ, имѣющимъ право участія въ выборахъ въ Государственную Думу, если лица эти не подлежали внесенію въ избирательные списки на основаніи сего Положенія либо на основаніи упомянутыхъ въ статьѣ 2 приложения къ примѣчанію 2 къ статьѣ 52 списковъ и свѣдѣній, предоставлено было, въ случаѣ желанія воспользоваться своимъ правомъ, письменно заявлять о томъ, съ представленіемъ надлежащихъ удостовѣреній о правѣ на участіе въ выборахъ, въ порядкѣ, установленномъ статьею 3 означеннаго приложения, не позднѣе шести недѣль со дня обнаруженія правилъ, изложенныхъ въ сей главѣ, въ собраніи узаконеній и распоряженій правительства.

195. Областные по дѣламъ о выборахъ Коммисіи образуются, подъ предѣтельствомъ Предѣдателя Окружнаго Суда, изъ Управляющаго Казенною Палатою, одного изъ Членовъ Окружнаго Суда, по назначенію общаго его собранія, Непремѣннаго Члена Областнаго Правленія и Городскаго Головы областнаго города (тамъ, гдѣ онъ есть), а также одного изъ мѣстныхъ обывателей, владѣющихъ въ предѣлахъ области землею или инымъ недвижимымъ имуществомъ, по приглашенію, въ областяхъ: Акмолинской и Семипалатинской—Степнаго Генераль-Губернатора, а въ областяхъ Уральской и Тургайской—мѣстныхъ Военныхъ Губернаторовъ, по принадлежности. Предѣдательствованіе въ Тургайской Областной Коммисіи возлагается на Предѣдателя Оренбургскаго Окружнаго Суда. Входящимъ въ составъ Семипалатинской и Уральской Областныхъ Коммисій Управляющимъ Омскою и Оренбургскою Казенными Палатами предоставляется замѣщать себя въ упомянутыхъ Коммисіяхъ Начальниками Отдѣленій сихъ Палатъ.

196. Уѣздныя по дѣламъ о выборахъ Коммисіи образуются подъ предѣтельствомъ Члена Окружнаго Суда, по назначенію общаго его собранія, изъ Мироваго Судьи по назначенію того же собранія Суда, Городскаго Головы уѣзднаго города или замѣняющаго его лица (тамъ, гдѣ они есть), Податнаго Инспектора и Крестьянскаго Начальника (тамъ, гдѣ они есть) и одного изъ мѣстныхъ обывателей, владѣющихъ въ уѣздѣ землею или инымъ недвижимымъ имуществомъ, по приглашенію Военнаго Губернатора.

Примѣчаніе. Омскому и Семипалатинскому Окружному Суду, по принадлежности, предоставляется, въ общемъ собраніи, назначить предѣдателями во всѣхъ Уѣздныхъ Коммисіяхъ Акмолинской и Семипалатинской областей, взамѣнъ Членовъ Окружныхъ Судовъ, Мировыхъ Судей округовъ названныхъ Судовъ. Оренбургскому Окружному Суду предоставляется, въ общемъ его собраніи, назна-

чить председателемъ въ Иргизской Уѣздной Коммисіи Тургайской области одного изъ Мировыхъ Судей Иргизскаго уѣзда.

Троицкому окружному суду, въ общемъ собраніи его отдѣленій В ы с о ч а й ш и м ъ повелѣніемъ 2 Декабря 1906 г. предоставлено назначить председателями Тургайской и Бустанайской Уѣздныхъ по дѣламъ о выборахъ въ Государственную Думу Коммисій мѣстныхъ мировыхъ судей и Тургайскому уѣздному съѣзду крестьянскихъ начальниковъ—назначить председателемъ съѣзда городскихъ избирателей по г. Тургаю одного изъ сихъ начальниковъ.

ГЛАВА ВОСЬМАЯ.

О производствѣ выборовъ отъ областей Семирѣченской, Закаспійской, Самаркандской, Сыръ-Дарьинской и Ферганской.

197. Выборы Членовъ Государственной Думы въ областяхъ Семирѣченской, Закаспійской, Самаркандской, Сыръ-Дарьинской и Ферганской производятся на общихъ основаніяхъ, установленныхъ симъ Положеніемъ, съ изыятіями, въ нижеслѣдующихъ статьяхъ указанными.

Выборы членовъ Государственной Думы въ областяхъ Семирѣченской, Закаспійской, Самаркандской, Сыръ-Дарьинской и Ферганской производятся на общихъ основаніяхъ, установленныхъ Пол. о выб. съ изыятіями, указанными въ ст. 197—220. Такъ какъ за симъ ст. 25 Пол. о выб. обязательнымъ условіемъ для участія въ выборахъ постановлено требованіе пользованія имущественнымъ цензомъ въ теченіи времени не менѣе года и въ ст. 197—220 Пол. никакого изыятія относительно этого условія не содержится, то общее требованіе о пользованіи землею въ теченіи не менѣе года должно быть распространено и на крестьянъ-домохозяевъ и всѣхъ лицъ, которые арендуютъ въ названныхъ областяхъ земельные участки или пользуются ими по отводу отъ казны (Ук. 24 Нояб. 1906 г., № 285; опр. № 263).

198. По Семирѣченской области общее число выборщиковъ и распределеніе ихъ между уѣздами и подлежащими съѣздами устанавливается приложеннымъ къ сей статьѣ росписаніемъ.

199. Для избранія Члена Государственной Думы отъ городского и осѣдлаго сельскаго населенія, не принадлежащаго къ составу инородцевъ и казаковъ (ст. 201), образуется въ Семирѣченской области Областное Избирательное Собраніе выборщиковъ, которые избираются: 1) съѣздами городскихъ избирателей и 2) съѣздами уполномоченныхъ отъ волостей и сельскихъ избирательныхъ участковъ.

При составленіи избирательныхъ списковъ подъ городскимъ и сельскимъ населеніемъ, не принадлежащимъ къ инородцамъ, слѣдуетъ разумѣть лицъ всѣхъ вѣроисповѣданій, переселившихся въ области Туркестанскаго генераль-губернаторства изъ другихъ мѣстностей Имперіи и не принадлежащихъ къ туземному населенію этихъ областей. Туземное же населеніе, по точному смыслу закона, участвуетъ въ выборахъ во всѣхъ областяхъ генераль-губернаторства отдѣльно, избирая выборщиковъ въ Семирѣченской области на волостныхъ сѣздахъ, а въ остальныхъ областяхъ— на сѣздахъ городскихъ избирателей изъ числа инородцевъ и на сѣздахъ уполномоченныхъ отъ инородческихъ волостей. Такимъ образомъ въ Семирѣченской области инородцы послѣдней, владѣющіе городскими цензами, въ выборахъ по симъ цензамъ участія не имѣютъ и могутъ осуществлять это участіе лишь въ составѣ волостей, къ которымъ принадлежатъ, въ остальныхъ же областяхъ осуществляютъ это участіе въ отдѣльныхъ сѣздахъ городскихъ избирателей.

200. Для избранія Члена Государственной Думы отъ городского и осѣдлага сельскаго населенія, не принадлежащаго къ числу инородцевъ, по областямъ Закаспійской, Самаркандской, Сырь-Дарьинской и Ферганской, въ каждой изъ нихъ образуется Областное Избирательное Собраніе изъ сорока выборщиковъ, которые избираются уѣздными сѣздами избирателей.

См. разъясн. къ ст. 199.

201. Выборы Члена Государственной Думы отъ Семирѣченскаго казачьяго войска производятся Избирательнымъ Собраніемъ выборщиковъ отъ всѣхъ станицъ войска. Выборщики эти избираются станичными сборами изъ числа членовъ станичныхъ обществъ войскаго сословія, по два отъ каждой станицы.

202. Для избранія Члена Государственной Думы отъ инородцевъ въ Семирѣченской области образуется Областное Собраніе выборщиковъ. Выборщики эти избираются на волостныхъ сѣздахъ, но одному отъ каждой волости.

Инородцы въ Семирѣченской области не подлежатъ внесенію ни въ какіе избирательные списки хотя бы и владѣли установленнымъ цензомъ.

203. Для избранія Членовъ Государственной Думы отъ инородческаго населенія Закаспійской, Самаркандской, Сырь-Дарьинской и Ферганской областей въ каждой изъ нихъ образуется Областное Избирательное Собраніе изъ сорока выборщиковъ. Выборщики эти избираются: 1) сѣздами городскихъ избирателей, и 2) сѣздами уполномоченныхъ отъ инородческихъ волостей и аульныхъ избирательныхъ участковъ. Выборщики распредѣляются между уѣздами, а въ предѣлахъ уѣзда между подлежащими сѣздами, въ соответствіи съ численностью населенія, Областною по дѣламъ о выборахъ Коммисіею.

См. разъясн. къ ст. 22.

204. Въ городѣ Ташкентѣ для избранія Членовъ Государственной Думы образуются два Избирательныхъ Собранія: первое—изъ выборщи-

ковъ отъ туземцевъ города Ташкента и второе — отъ остальной, непринадлежащей къ туземцамъ, части населенія города. Выборщики, входящіе въ составъ Ташкентскихъ Городскихъ Избирательныхъ Собраній, избираются въ порядкѣ, указанномъ въ статьѣ 102, въ числѣ сорока на каждое собраніе.

1. Туземцы, внесенные въ списки городскихъ избирателей по гор. Ташкенту, не лишены участія по цензу въ уѣздѣ въ сѣздѣ городскихъ избирателей (Ук. 24 Нояб. 1906 г., № 285; опр. № 263).

2. Дѣленіе гор. Ташкента на четыре избирательныхъ участка, согласно вѣковому дѣленію этого города, не противорѣчитъ смыслу статьи 39 Пол. о выб. и потому допустимо (Ук. 24 Нояб. 1906 г., № 286; опр. № 264).

3. Въ виду ст. 204 Пол. о выб., устанавливающей порядокъ, въ силу котораго туземцы гор. Ташкента осуществляютъ свое избирательное право независимо отъ нетуземной части населенія этого города, надлежитъ признать, что туземцы обыватели гор. Ташкента могутъ воспользоваться своими избирательными правами не иначе, какъ образовавъ самостоятельную избирательную курію (Ук. 24 Нояб. 1906 г., № 285; опр. № 263).

4. Образованіе смѣшанныхъ избирательныхъ собраній изъ туземцевъ и не туземцевъ въ избирательныхъ участкахъ несогласно со ст. 204 Полож. о выб., а потому, при невозможности производства общихъ выборовъ отъ всего инородческаго населенія гор. Ташкента, слѣдуетъ учреждать въ отдѣльныхъ избирательныхъ участкахъ особыя избирательныя коммисіи для туземцевъ и не туземцевъ (Ук. № 24 Нояб. 1906 г., № 286; опр. № 264).

205. Въ Избирательныхъ Собраніяхъ (ст. 199—203) председательствуютъ лица, назначаемыя Высочайшею Властью. Мѣста созыва Избирательныхъ Собраній назначаются въ предѣлахъ каждой области областнымъ начальствомъ съ утвержденія Туркестанскаго Генераль-Губернатора. Въ Городскихъ Избирательныхъ Собраніяхъ города Ташкента председательствуетъ мѣстный Городской Голова.

206. Сѣзды городскихъ избирателей образуются подъ председательствомъ Городскихъ Головъ или лицъ, ихъ замѣняющихъ, а въ мѣстностяхъ, гдѣ ихъ нѣтъ, — подъ председательствомъ Мирowychъ Судей по назначенію общаго собранія подлежащаго Окружнаго Суда.

207. Лица, коимъ предоставлено участіе въ выборахъ на основаніяхъ, указанныхъ въ статьяхъ 25 и 29, участвуютъ въ выборахъ въ составѣ подлежащихъ сѣздовъ городскихъ избирателей, независимо отъ размѣровъ принадлежащихъ имъ земельныхъ имуществъ или стоимости иного, кромѣ земли, недвижимаго имущества.

Ст. 207 Полож. о выб. предусматриваетъ порядокъ избранія въ сѣзды городскихъ избирателей, а ст. 210 порядокъ избранія въ уѣздные сѣзды, почему положенія ст. 207 и не могутъ найти примѣненія при разрѣшеніи вопросовъ, возбуждаемыхъ по ст. 210 (Ук. 24 Нояб. 1906 г., № 285; опр. № 263).

См. разъясн. къ ст. 25 и 29.

208. Съезды уполномоченныхъ отъ волостей и сельскихъ участковъ въ Семирѣченской области (ст. 199) и отъ инородческихъ волостей и аульныхъ избирательныхъ участковъ въ областяхъ Закаспійской, Самаркандской, Сыръ-Дарьинской и Ферганской (ст. 203) образуются изъ уполномоченныхъ, избираемыхъ въ числѣ двухъ: въ Семирѣченской области—отъ каждой волости или избирательнаго участка на волостныхъ и участковыхъ сходахъ, а въ остальныхъ областяхъ—на волостныхъ и участковыхъ съездахъ. Въ Закаспійской области для избранія уполномоченныхъ образуются въ волостяхъ и аульныхъ избирательныхъ участкахъ волостные участковые съезды въ томъ же составѣ и на тѣхъ же основаніяхъ, на какихъ такіе съезды установлены въ областяхъ, управляемыхъ на основаніи Положенія объ управленіи Туркестанскаго края.

209. На съездахъ уполномоченныхъ отъ волостей, сельскихъ и аульныхъ избирательныхъ участковъ председательствуетъ Мировой Судья по назначенію общаго собранія подлежащаго Округнаго Суда.

Въ законѣ не содержится запрещенія назначать однихъ и тѣхъ же должностныхъ лицъ председателями уѣздныхъ съездовъ избирателей и съездовъ уполномоченныхъ отъ инородческихъ волостей и вмѣстѣ съ тѣмъ и председателями Уѣздныхъ по дѣламъ о выборахъ въ Государственную Думу Коммисій.

210. Уѣздные съезды избирателей отъ городского и осѣдлаго сельскаго населенія, не принадлежащаго къ числу инородцевъ, въ областяхъ Закаспійской, Самаркандской, Сыръ-Дарьинской и Ферганской образуются изъ городскихъ избирателей и лицъ, указанныхъ въ статьяхъ 25 и 29, а равно изъ крестьянъ-домохозяевъ и всѣхъ тѣхъ лицъ, кои арендуютъ земельные участки или пользуются ими по отводу отъ казны. Смотри по мѣстнымъ удобствамъ, или созывается одинъ общій съездъ для всего уѣзда, или образуется по мѣстностямъ уѣзда нѣсколько уѣздныхъ съездовъ по росписанію, устанавливаемому Областною по дѣламъ о выборахъ Коммисіею. Уѣзды съ незначительнымъ числомъ лицъ, имѣющихъ право участія въ уѣздныхъ съездахъ избирателей, распоряженіемъ подлежащей Областной по дѣламъ о выборахъ Коммисіи могутъ быть присоединяемы для избранія выборщиковъ къ соседнимъ уѣздамъ. Русскіе подданные, проживающіе въ Бухарѣ и не принадлежащіе къ числу инородцевъ, причисляются къ уѣздному съезду избирателей Катта-Курганскаго уѣзда Самаркандской области. Лица, владѣющія избирательнымъ цензомъ по городу Ташкенту, въ Ташкентскомъ уѣздномъ избирательномъ съездѣ не участвуютъ.

Требуемый для участія въ выборахъ имущественный цензъ для лицъ, въ ст. 210 Полож. о выб. упомянутыхъ, не обусловленъ опредѣленнымъ размѣромъ (Ук. 24 Нояб. 1906 г., № 285; опр. № 263).

211. Распределеніе общаго числа выборщиковъ между уѣздами, а въ предѣлахъ уѣзда между уѣздными съездами избирателей (ст. 210)

производится въ соответствии съ численностью не принадлежащаго къ инородцамъ населенія въ каждомъ уѣздѣ Областными по дѣламъ о выборахъ Коммисіями.

212. Въ уѣздныхъ сѣздахъ избирателей, равно какъ и въ отдѣльныхъ сѣздахъ въ тѣхъ случаяхъ, когда уѣздные подраздѣляются на два или нѣсколько сѣздовъ, председательствуютъ Мировые Судьи, по назначенію общаго собранія подлежащаго Окружнаго Суда.

См. разъясн. къ ст. 209.

213. Необъединенныя въ волости поселенія въ Семирѣченской области могутъ быть присоединены, для избранія уполномоченныхъ, къ ближайшимъ волостямъ распоряженіями областного пачальства, которому предоставляется также соединять эти поселенія въ особые сельскіе избирательные участки съ такимъ расчетомъ, чтобы въ каждомъ участкѣ было не менѣ двухъ тысячъ населенія обоого пола. Необъединенныя въ волости аульныя поселенія въ Закаспійской области могутъ быть соединяемы распоряженіями Начальника области въ особые аульныя избирательные участки съ тѣмъ, чтобы въ каждомъ участкѣ было не менѣ двухъ тысячъ населенія обоого пола.

Ст. 213 Пол. о выб., какъ касающаяся исключительно областей Семирѣченской и Закаспійской, не можетъ быть примѣнена къ Сыръ-Дарьинской области. Что же касается присоединенія необъединенныхъ въ волости поселеній инородцевъ названной области къ сосѣднимъ волостямъ, то о возможности такого присоединенія въ Сыръ-Дарьинской области въ Пол. о выб. не упоминается, а потому и слѣдуетъ признать, что присоединеніе въ Сыръ-Дарьинской области необъединенныхъ въ волости поселеній инородцевъ къ сосѣднимъ волостямъ, какъ не предусмотрѣнное Пол. о выб., не должно имѣть мѣста (Ук. 24 Нояб. 1906 г., № 288; опр. № 298).

214. Уполномоченные отъ сельскихъ участковъ въ Семирѣченской области, а равно уполномоченные отъ аульныхъ избирательныхъ участковъ въ Закаспійской области, избираются на участковомъ сходѣ, образуемомъ подъ председательствомъ сельскаго старосты или аульнаго старшины того селенія или аула, въ которомъ собранъ сходъ, изъ выборныхъ отъ входящихъ въ составъ участка поселенія или аула, по расчету одного выборнаго на каждые десять дворовъ, но во всякомъ случаѣ по одному отъ cadaго поселенія или аула.

Въ тѣхъ уѣздахъ, въ коихъ пѣтъ необъединенныхъ въ волости поселеній, не возникаетъ необходимости въ образованіи сельскихъ избирательныхъ участковъ и положенный по закону выборщикъ долженъ быть избранъ на сѣздѣ уполномоченныхъ отъ волостей.

215. Тѣ пзъ сельскихъ обывателей-домохозяевъ, которые хотя и не устроены въ поземельномъ отношеніи, но имѣютъ постоянное жительство въ предѣлахъ волости или участка, не лишаются права участія въ Семирѣченской области въ назначеніи выборныхъ по принадлежности въ

волостные и сельскіе участковые сходы, на коихъ производится избра-
ніе выборщиковъ и уполномоченныхъ, а въ остальныхъ областяхъ—въ
уѣздныхъ сѣздахъ избирателей (ст. 210).

216. Списки уѣздныхъ землевладѣльцевъ составляются и содер-
жатся въ исправности Уѣздными Начальниками.

217. Составленіе и содержаніе въ исправности списковъ городскихъ
избирателей возлагаются: въ городахъ, въ коихъ введено въ дѣйствіе
Городовое Положеніе,—на Городскія Управы и замѣняющія ихъ учрежде-
нія, въ тѣхъ же городахъ, въ коихъ имѣются Городскіе Старосты,—на
сихъ послѣднихъ, а въ остальныхъ городахъ—на Уѣздныхъ Начальниковъ.

218. Списки избирателей составляются и оглашаются въ порядкѣ, уста-
новленномъ въ статьяхъ 2 и 4 приложения къ примѣчанію 2 къ статьѣ 52.

Примѣчаніе. Лицамъ, имѣющимъ право участія въ выборахъ
въ Государственную Думу, если лица эти не подлежали впесенію
въ избирательные списки на основаніи сего Положенія, либо на
основаніи упомянутыхъ въ статьѣ 2 приложения къ примѣчанію 2
къ статьѣ 52 списковъ и свѣдѣній, предоставлено было, въ случаѣ
желанія воспользоваться своимъ правомъ, письменно заявлять о
томъ, съ представленіемъ надлежащихъ удостовѣреній о правѣ на
участіе въ выборахъ, въ порядкѣ, установленномъ статьею 3
означеннаго приложения, не позднѣе шести недѣль со дня при-
печатанія правилъ, изложенныхъ въ сей главѣ, въ мѣстныхъ вѣ-
домостяхъ.

1. Согласно ст. 218 Полож. о выб. списки избирателей по областямъ
Туркестанскаго генераль-губернаторства составляются въ порядкѣ, уста-
новленномъ въ ст. 2 и 4 прил. къ прим. 2 къ ст. 52 Полож., а слѣдова-
тельно въ печатаніи списковъ пѣтъ необходимости, и потому надлежитъ
ограничиваться выставленіемъ ихъ для обозрѣнія. Инструкціей 9 Октября
1906 года рекомендовалось отпечатаніе списковъ въ цѣляхъ облегченія
избирателямъ ознакомленія съ ними, но, въ виду мѣстныхъ условій, въ
областяхъ Туркестанскаго края необходимо допустить отступленіе въ этомъ
отношеніи отъ инструкціи.

2. Въ интересахъ облегченія населенію областей Туркестанскаго
генераль-губернаторства возможности провѣрить избирательные списки
надлежитъ исчислять сроки на обжалованіе и исправленіе списковъ на
общихъ основаніяхъ, установленныхъ въ ст. 1 Инструкціи Министра Внут-
реннихъ Дѣлъ 9 Октября 1906 г.

См. стр. 148.

219. Областные по дѣламъ о выборахъ Комисіи образуются, подъ
предсѣдательствомъ Предсѣдателя Окружнаго Суда, изъ Управляющаго
Казенною Палатою, одного изъ Членовъ Окружнаго Суда, по назначенію
общаго его собранія, Совѣтника Областнаго Правленія, по назначенію
Губернатора, и Городскаго Головы областнаго города (тамъ, гдѣ онъ есть),

а также одного из мѣстныхъ обывателей, владѣющихъ въ предѣлахъ области землею или инымъ недвижимымъ имуществомъ, по приглашенію Туркестанскаго Генераль-Губернатора. Совѣтника Областнаго Правленія въ составѣ Коммисіи въ Закаспійской области замѣняетъ Правитель Канцеляріи Начальника области. Входящимъ въ составъ Семирѣченской, Закаспійской, Самаркандской и Ферганской Областныхъ Коммисій Управляющимъ Омскою, Бакинскою и Туркестанскою Казенными Палатами предоставляется замѣнять себя въ упомянутыхъ Коммисіяхъ Начальниками Отдѣлений Палатъ.

220. Уѣздныя по дѣламъ о выборахъ Коммисіи образуются подъ предсѣдательствомъ Члена Окружнаго Суда по назначенію общаго его собранія, изъ Мироваго Судьи, по назначенію того же собранія Суда, Городскаго Головы уѣзднаго города или замѣняющаго его лица, (тамъ, гдѣ онъ есть), Податнаго Инспектора (тамъ, гдѣ онъ есть) и одного изъ мѣстныхъ обывателей, владѣющихъ въ уѣздѣ землею или инымъ недвижимымъ имуществомъ, по приглашенію Губернатора или Начальника областей, по принадлежности.

1. Вѣрненскому, Асхабадскому, Самаркандскому, Ташкентскому и Ново-Маргеланскому окружнымъ судамъ, по принадлежности, въ общемъ собраніи, Высочайшими повелѣніями 25 Апрѣля и 4 Ноября 1906 г., предоставлено назначить предсѣдателями Уѣздныхъ по дѣламъ о выборахъ въ Государственную Думу Коммисій Семирѣченской, Закаспійской, Самаркандской, Сыр-Дарьинской и Ферганской областей, въ мѣрѣ дѣйствительной необходимости, мировыхъ судей округовъ названныхъ окружныхъ судовъ, а также командировать въ составъ Областныхъ по дѣламъ о выборахъ Коммисій, взамѣнъ членовъ окружнаго суда, тѣхъ же мировыхъ судей.

2. Въ виду фактической невозможности назначить мировыхъ судей, въ качествѣ членовъ, въ составъ Уѣздныхъ по дѣламъ о выборахъ въ Государственную Думу Коммисій, эти должностныя лица, въ качествѣ членовъ, могутъ быть никѣмъ не замѣщаемы.

Г Л А В А Д Е В Я Т А Я.

О производствѣ выборовъ отъ Якутской области.

221. Выборы Членовъ Государственной Думы въ области Якутской производятся на общихъ основаніяхъ, установленныхъ симъ Положеніемъ, съ изыятіями, въ нижеслѣдующихъ статьяхъ указанными.

222. Общее число выборщиковъ по области и распределеніе ихъ между округами устанавливаются приложеннымъ къ сей статьѣ росписаніемъ.

223. Для избранія Члена Государственной Думы образуется, подъ председательствомъ лица, назначаемаго Высочайшею Властію, Областное Избирательное Собраніе изъ выборщиковъ, избираемыхъ окружными съѣздами. Въ Областномъ Избирательномъ Собраніи Членъ Государственной Думы избирается всѣми областными выборщиками изъ своей среды.

224. Въ каждомъ округѣ Якутской области образуется одинъ избирательный съѣздъ, въ которомъ участвуютъ лица, указанные въ статьяхъ 25, 29 и 31, а равно уполномоченные отъ сельскаго и инородческаго населенія. Уполномоченные эти избираются тѣмъ же порядкомъ, какъ и должностныя лица (старосты, сельскіе старшины и др.), по одному отъ cadaго отдѣльнаго поселка, селенія или инородческаго наслега, въ коихъ числится свыше двухсотъ жителей. Въ поселеніяхъ или наслегахъ съ числомъ жителей свыше пятисотъ полагается, сверхъ того, по одному уполномоченному на каждые послѣдующіе пятьсотъ жителей.

225. Жителямъ тѣхъ отдѣльныхъ поселковъ, селеній и инородческихъ наслеговъ, населеніе коихъ не достигаетъ указанной въ статьѣ 224 численности, предоставляется участвовать въ выборѣ уполномоченныхъ въ составѣ ближайшаго поселка, селенія и наслега съ надлежащимъ числомъ населенія.

226. Списки землевладѣльцевъ, имѣющихъ право участія въ окружныхъ съѣздахъ, составляются и содержатся въ исправности Окружными Полицейскими Управленіями, а остальныхъ избирателей—городскими управленіями.

227. Списки избирателей составляются и оглашаются въ порядкѣ, установленномъ въ статьяхъ 2 и 4 приложения къ примѣчанію 2 къ статьѣ 52.

Примѣчаніе. Лицамъ, имѣющимъ право участія въ выборахъ въ Государственную Думу, если лица эти не подлежали внесенію въ избирательные списки на основаніи сего Положенія, либо на основаніи упомянутыхъ въ статьѣ 2 приложения къ примѣчанію 2 къ статьѣ 52 списковъ и съѣдѣній, предоставлено было, въ случаѣ желанія воспользоваться своимъ правомъ, письменно заявлять о томъ, съ представленіемъ надлежащихъ удостовѣреній о правѣ на участіе въ выборахъ, въ порядкѣ, установленномъ статьею 3 означеннаго приложения, не позднѣе шести недѣль со дня припечатанія правилъ, изложенныхъ въ сей главѣ, въ мѣстныхъ вѣдомостяхъ.

228. Жалобы на неправильности при производствѣ выборовъ отъ сельскаго и инородческаго населенія приносятся, въ трехдневный со дня окончанія выборовъ срокъ, подлежащей Окружной по дѣламъ о выборахъ Комисіи.

229. Въ избирательныхъ сѣздахъ предѣдательствуютъ Мировые Судьи, по назначенію общаго собранія Окружнаго Суда, а въ Колымскомъ и Верхоянскомъ округахъ—Городскіе Старосты.

230. Областная по дѣламъ о выборахъ Коммисія образуется, подъ предѣдательствомъ Предѣдателя Окружнаго суда, изъ Члена Суда по назначенію общаго его собранія, Податнаго Инспектора, Городскаго Головы областного города и Старшаго Совѣтника Областнаго Управленія.

231. Окружныя по дѣламъ о выборахъ Коммисіи образуются, подъ предѣдательствомъ Члена Окружнаго Суда, по назначенію общаго его собранія, или Мироваго Судьи по назначенію Министра Юстиціи, изъ Городскаго Головы или Городскаго Старосты (тамъ, гдѣ они есть), Податнаго Инспектора (тамъ, гдѣ онъ есть), Засѣдателя Полицейскаго Управленія и одного изъ мѣстныхъ обывателей, владѣющихъ въ округѣ землею или инымъ недвижимымъ имуществомъ, по приглашенію Губернатора.

ГЛАВА ДЕСЯТАЯ.

О производствѣ выборовъ отъ областей Амурской, Приморской и Забайкальской.

232. Выборы Членовъ Государственной Думы въ областяхъ Амурской, Приморской и Забайкальской производятся на общихъ основаніяхъ, установленныхъ симъ Положеніемъ, съ изыятіями, въ нижеслѣдующихъ статьяхъ указанными.

233. Общее число выборщиковъ по каждой области и распределеніе ихъ между уѣздами и сѣздами устанавливаются приложеннымъ къ сей статьѣ росписаніемъ.

234. Для избранія Члена Государственной Думы отъ инородцевъ образуется въ Забайкальской области Областное Избирательное Собрание выборщиковъ отъ инородческихъ волостей. Выборщики эти избираются на волостныхъ сходахъ выборныхъ [врем. пол. 23 Апрѣля 1901 г. (19984) ст. 9] по два отъ каждой волости.

235. Выборы Членовъ Государственной Думы отъ Амурскаго и Уссурийскаго и отъ Забайкальскаго казачьихъ войскъ производятся Избирательными Собраніями выборщиковъ отъ всѣхъ станицъ подлежащихъ войскъ. Выборщики эти избираются станичными сборами, изъ числа членовъ станичныхъ обществъ войсковаго сословія, по два отъ каждой станицы.

236. Для избранія Члена Государственной Думы отъ городского и оубдлага сельскаго населенія, не принадлежащаго къ числу инородцевъ и казаковъ, образуется въ каждой области Областное Избирательное Собраніе выборщиковъ. Выборщики эти избираются по каждому уѣзду: 1) съѣздами городскихъ избирателей и 2) съѣздами уполномоченныхъ отъ волостей и сельскихъ участковъ. Въ уѣздахъ Приморской области Охотскомъ, Гижигинскомъ, Петропавловскомъ, Андырскомъ и на Командорскихъ островахъ избирательныхъ съѣздовъ не полагается. Лица, владѣющія въ сихъ уѣздахъ и на Командорскихъ островахъ цензомъ, дающимъ, на основаніи статей 31 и 239, право участія въ съѣздѣ городскихъ избирателей, могутъ осуществлять это право въ съѣздѣ городскихъ избирателей по городу Николаевску, Приморской области. Выборъ отъ населенія острова Сахалина не производится.

Выборщики отъ волостей Амурской области по закону (ст. 126 Полож.), не имѣютъ права на полученіе путевого довольствія изъ казны, такъ какъ вся Амурская область состоитъ изъ одного уѣзда и не имѣетъ уѣзднаго города отдѣльнаго отъ областного.

См. ст. 126.

237. Въ Областныхъ Избирательныхъ Собраніяхъ (ст. 236), въ Собраніяхъ выборщиковъ отъ инородческихъ волостей (ст. 234), а равно въ Избирательныхъ Собраніяхъ выборщиковъ отъ станицъ казачьихъ войскъ (ст. 235) предѣлательствуютъ лица, назначаемыя Высочайшею Властью. Мѣста созыва Областныхъ Избирательныхъ Собраній и Собраній выборщиковъ опредѣляются областнымъ начальствомъ, съ утвержденія Министра Внутреннихъ Дѣлъ, въ предѣлахъ каждой области.

238. Съѣзды городскихъ избирателей образуются подъ предѣлательствомъ Городскихъ Головъ или лицъ, ихъ замѣняющихъ, а въ мѣстностяхъ, гдѣ ихъ нѣтъ,—подъ предѣлательствомъ Мирowychъ Судей по назначенію общаго собранія подлежащаго Окружнаго Суда.

Въ случаѣ образованія, согласно ст. 22 Полож., отдѣльныхъ съѣздовъ городскихъ избирателей, въ съѣздахъ этихъ, на основаніи ст. 238 Полож., долженъ предѣлательствовать мѣстный городской голова или староста, а не мировой судья.

См. разъясн. къ ст. 22.

239. Лица, имѣющія право участія въ выборахъ по основаніямъ, указаннымъ въ статьяхъ 25 и 29, участвуютъ въ выборахъ въ составѣ подлежащихъ съѣздовъ городскихъ избирателей.

240. Необъединенныя въ волости поселенія могутъ быть присоединены, для избранія уполномоченныхъ, къ ближайшимъ волостямъ рас-

поряженіемъ областнаго начальства, которому предоставляется также соединять эти поселенія въ особыя сельскіе избирательныя участки съ такимъ расчетомъ, чтобы въ каждомъ участкѣ было не менѣе двухъ тысячъ населенія обоого пола.

241. На съѣздѣ уполномоченныхъ отъ волостей и участковъ предсѣдательствуетъ Мировой Судья по назначенію общаго собранія подлежащаго Окружнаго Суда.

242. Уполномоченные (ст. 236) отъ сельскихъ участковъ избираются на участковомъ сходѣ, образуемомъ, подъ предсѣдательствомъ сельскаго старосты селенія, въ которомъ собранъ сходъ, изъ выборныхъ отъ входящихъ въ составъ участка поселеній, по расчету одного выборнаго на каждыя десять дворовъ, но во всякомъ случаѣ по одному отъ cadaго поселенія.

243. Уполномоченные отъ волостей и сельскихъ участковъ избираются по расчету одного на каждыя двѣ тысячи населенія, но во всякомъ случаѣ по одному отъ каждой волости или участка.

244. Тѣ изъ сельскихъ обывателей-домохозяевъ, которые хотя и не устроены въ поземельномъ отношеніи, но имѣютъ постоянное жителство въ предѣлахъ волости или участка, не лишаются права участія въ назначеніи выборныхъ въ волостныя и участковыя сходы, на коихъ производится избраніе уполномоченныхъ.

245. Списки уѣздныхъ землевладѣльцевъ составляются и содержатся въ исправности Уѣздными Полицейскими Управленіями, а въ горныхъ округахъ Амурской области—Горными Исправниками.

246. Составленіе и содержаніе въ исправности списковъ городскихъ избирателей возлагается на Городскія Управы и замѣняющія ихъ учрежденія, или на Городскихъ Старостъ, гдѣ имѣются эти должностныя лица, въ остальныхъ же городахъ, равно какъ и въ уѣздахъ, въ которыхъ не имѣется городскихъ поселеній,—на Уѣздныя Полицейскія Управленія.

247. Списки избирателей составляются и оглашаются въ порядкѣ, установленномъ въ статьяхъ 2 и 4 приложенія къ примѣчанію 2 къ статьѣ 52.

Примѣчаніе. Лицамъ, имѣющимъ право участія въ выборахъ въ Государственную Думу, если лица эти не подлежали внесенію въ избирательныя списки на основаніи сего Положенія, либо на основаніи упомянутыхъ въ статьѣ 2 приложенія къ примѣчанію 2 къ статьѣ 52 списковъ и свѣдѣній, предоставлено было, въ случаѣ желанія воспользоваться своимъ правомъ, письменно заявлять

о томъ, съ представленіемъ надлежащихъ удостовѣреній о правѣ на участіе въ выборахъ, въ порядкѣ, установленномъ статьею 3 означеннаго приложения, не поздняѣ шести недѣль со дня печатанія правилъ, изложенныхъ въ сей главѣ, въ мѣстныхъ вѣдомостяхъ.

248. Областные по дѣламъ о выборахъ Коммисіи образуются, подъ предѣдательствомъ Предѣдателя Окружнаго Суда, изъ Управляющаго Казенною Палатою, одного изъ членовъ Окружнаго Суда по назначенію общаго его собранія, Непремѣннаго Члена Областнаго по Крестьянскимъ дѣламъ Присутствія (тамъ, гдѣ онъ есть) и Городскаго Головы областного города, а также одного изъ мѣстныхъ обывателей, владѣющихъ въ предѣлахъ области землею или инымъ недвижимымъ имуществомъ по приглашенію Генераль-Губернатора. Входящему въ составъ Амурской Областной Коммисіи Управляющему мѣстною Казенною Палатою предоставляется замѣнять себя въ упомянутой Коммисіи Начальникомъ Отдѣленія Палаты.

Областные по выборамъ въ Государственную Думу Коммисіи должны быть образованы въ составѣ, указанномъ закономъ. Поэтому замѣна въ составѣ сихъ Коммисій податными инспекторами управляющаго Казенною Палатою и начальника отдѣленія Палаты недопустима.

249. Уѣздныя по дѣламъ о выборахъ Коммисіи образуются, подъ предѣдательствомъ Члена Окружнаго Суда по назначенію общаго его собранія, изъ Мироваго Судьи по назначенію того же собранія Суда, Городскаго Головы уѣзднаго города или замѣняющаго его лица (тамъ, гдѣ они есть), Податнаго Инспектора (тамъ, гдѣ онъ есть), одного изъ Крестьянскихъ Начальниковъ по назначенію подлежащаго Уѣзднаго Съѣзда (тамъ, гдѣ они есть) и одного изъ мѣстныхъ обывателей, владѣющихъ въ уѣздѣ землею или инымъ недвижимымъ имуществомъ по приглашенію Губернатора.

1. Владивостокскому и Читинскому окружнымъ судамъ, по принадлежности, въ общемъ собраніи, Высочайшими повелѣніями 25 Апрѣля и 4 Ноября 1906 г., предоставлено назначить предѣдателями Уѣздныхъ по дѣламъ о выборахъ въ Государственную Думу Коммисій Приморской и Забайкальской областей, въ мѣрѣ дѣйствительной необходимости, мировыхъ судей округовъ названныхъ окружныхъ судовъ, а также командировать въ составъ Областныхъ по дѣламъ о выборахъ Коммисій, взамѣнъ членовъ окружнаго суда, мировыхъ судей.

2. Въ Амурской Уѣздной по дѣламъ о выборахъ въ Государственную Думу Коммисіи долженъ участвовать Благовѣщенскій Городской Голова, замѣститель же его можетъ входить въ составъ означенной Коммисіи только въ тѣхъ случаяхъ, когда онъ вообще исполняетъ должность Городскаго Головы.

ГЛАВА ОДИННАДЦАТАЯ.

О производствѣ выборовъ въ мѣстностяхъ, занимаемыхъ кочевыми инородцами Астраханской и Ставропольской губерній.

250. Отъ кочевыхъ инородцевъ Астраханской и Ставропольской губерній избираются два Члена Государственной Думы: одинъ—отъ киргизовъ Внутренней Орды, кочующихъ и проживающихъ въ степяхъ между Каспійскимъ моремъ, Уральскою областью и губерніею Астраханскою (Пол. Инор., изд. 1892 г., ст. 581); другой—отъ калмыковъ, кочующихъ и проживающихъ въ предѣлахъ остальныхъ мѣстностей, отведенныхъ для кочеванія инородцевъ въ Астраханской и Ставропольской губерніяхъ. Выборы сихъ Членовъ производятся, съ соблюденіемъ постановленій сего Положенія, на основаніи нижеслѣдующихъ правилъ.

251. Избраніе Членовъ Государственной Думы производится особыми Собраніями выборщиковъ.

252. Предсѣдатели Собраній выборщиковъ назначаются Высочайшею Властью. Мѣста созыва этихъ Собраній опредѣляются Астраханскимъ Губернаторомъ.

253. Въ Собраніи выборщиковъ отъ киргизовъ, кочующихъ и проживающихъ въ степяхъ между Каспійскимъ моремъ, Уральскою областью и губерніею Астраханскою, участвуютъ: 1) выборщики отъ старшинствъ киргизовъ Внутренней Орды и 2) выборщики отъ осѣдлыхъ поселеній: Ханской Ставки, Новой Казанки и Таловки.

254. Выборщики отъ старшинствъ киргизовъ Внутренней Орды избираются, по одному отъ каждаго старшинства, на старшинскихъ сходахъ.

255. Выборщики отъ осѣдлыхъ поселеній: Ханской Ставки, Новой Казанки и Таловки избираются, по одному отъ каждаго поселенія, на общемъ сходѣ домохозяевъ и кибитко-владѣльцевъ, постоянно проживающихъ въ предѣлахъ названныхъ поселеній и не входящихъ въ составъ одного изъ старшинствъ киргизовъ Внутренней Орды.

256. Въ Собраніи выборщиковъ отъ калмыковъ, кочующихъ и проживающихъ въ предѣлахъ мѣстностей, отведенныхъ для кочеванія инородцевъ въ Астраханской и Ставропольской губерніяхъ, участвуютъ: 1) выборщики отъ калмыцкихъ улусовъ Астраханской и Ставропольской губерній и 2) выборщики отъ осѣдлыхъ поселеній, расположенныхъ въ предѣлахъ занятыхъ калмыками Астраханской губерній мѣстностей, населеніе коихъ не подчинено инородческому управленію.

257. Выборщики отъ улусовъ избираются, по одному отъ каждаго улуса, на улусныхъ сходахъ. Въ избраніи выборщиковъ Улусные Понечители и ихъ Помощники не участвуютъ. Предѣдательствованіе на улусныхъ сходахъ возлагается на одного изъ аймачныхъ старшинъ по назначенію подлежащаго Губернатора.

258. Выборщики отъ осѣдлыхъ поселеній, указанныхъ въ статьѣ 256 (п. 2), избираются участковыми избирательными съѣздами домохозяевъ и кибитко-владѣльцевъ, постоянно проживающихъ въ предѣлахъ сихъ поселеній и не подчиненныхъ инородческому управленію, по одному отъ каждаго съѣзда. Отдѣльныя поселенія соединяются въ избирательные участки распоряженіемъ мѣстнаго губернскаго начальства, съ тѣмъ, чтобы число сихъ участковъ не превышало числа улусныхъ сходовъ.

259. Списки домохозяевъ и кибитко-владѣльцевъ, имѣющихъ право участія на избирательныхъ сходахъ и съѣздахъ въ осѣдлыхъ поселеніяхъ (ст. 255 и 258), составляются мѣстными полицейскими управленіями по указаніямъ подлежащаго Губернатора, которымъ назначаются и предѣдатели сихъ сходовъ и съѣздовъ изъ числа лицъ, имѣющихъ право участія въ выборахъ.

260. Надзоръ за правильностью выборовъ и разсмотрѣніе заявленій и жалобъ въ отношеніи избранія выборщиковъ въ Избирательное Собраніе отъ киргизовъ Внутренней Орды, кочующихъ и проживающихъ въ степяхъ между Каспійскимъ моремъ, Уральской областью и Астраханскою губерніею, возлагаются на Царевскую Уѣздную и Астраханскую Губернскую по дѣламъ о выборахъ Коммисіи; въ отношеніи же избранія выборщиковъ въ Избирательное Собраніе отъ калмыковъ, кочующихъ и проживающихъ въ предѣлахъ остальныхъ мѣстностей, отведенныхъ для кочеванія инородцевъ въ Астраханской и Ставропольской губерніяхъ, — на Енотаевскую Уѣздную и Астраханскую Губернскую по дѣламъ о выборахъ Коммисіи.

261. Жалобы на постановленія сходовъ либо съѣздовъ по дѣламъ объ избраніи выборщиковъ приносятся въ семидневный со дня производства выборовъ срокъ или непосредственно въ Уѣздную по дѣламъ о выборахъ Коммисію, или предѣдателямъ сходовъ либо съѣздовъ для безотлагательнаго представленія сихъ жалобъ въ означенную Коммисію.

262. Составъ Царевской Уѣздной по дѣламъ о выборахъ Коммисіи пополняется при разсмотрѣніи дѣлъ, указанныхъ въ статьѣ 260, однимъ изъ Совѣтниковъ Временнаго Совѣта, управляющаго Внутреннею Киргизскою Ордою (Пол. Инор., изд. 1892 г., ст. 584), по назначенію Астраханскаго Губернатора, а составъ Астраханской Губернской по дѣламъ о выборахъ Коммисіи—Предѣдателемъ сего Временнаго Совѣта.

263. Въ составъ Енотаевской Уѣздной по дѣламъ о выборахъ Коммисіи при разсмотрѣніи дѣлъ, указанныхъ въ статьѣ 260, входитъ одинъ изъ Улусныхъ Попечителей, по назначенію Астраханскаго Губернатора. Въ составъ Астраханской Губернской по дѣламъ о выборахъ Коммисіи при разсмотрѣніи тѣхъ же дѣлъ входитъ Завѣдывающій калмыцкимъ народомъ.

Г Л А В А Д В Ъ Н А Д Ц А Т А Я.

О порядкѣ избранія Члена Государственной Думы отъ православнаго населенія Люблинской и Сѣдлецкой губерній.

264. Каждый православный приходъ какъ сельскій, такъ и городской, въ составѣ котораго числится не менѣе ста прихожанъ обоюго пола, избираетъ приходскихъ уполномоченныхъ по одному на каждые сто прихожанъ мужскаго пола, но во всякомъ случаѣ по одному отъ прихода.

265. Приходы съ числомъ менѣе ста прихожанъ соединяются, для избранія уполномоченныхъ, по два или по нѣсколько распоряженіемъ подлежащаго Губернатора и избираютъ уполномоченныхъ въ числѣ, указанномъ въ статьѣ 264.

266. Избраніе приходскихъ уполномоченныхъ производится изъ среды ихъ членовъ приходскими собраніями, образуемыми подъ предѣтельствомъ настоятеля приходской церкви. Въ собраніяхъ этихъ участвуютъ все прихожане мужскаго пола, достигшіе двадцати пяти лѣтъ и имѣющіе право участія въ выборахъ въ Государственную Думу въ составѣ гминныхъ сходовъ или съѣздовъ землевладѣльцевъ или городскихъ избирателей, а равно священно- и церковно-служители данаго прихода, хотя бы они и не владѣли цензомъ, дающимъ право участія въ сихъ выборахъ. Въ случаяхъ, указанныхъ въ статьѣ 265, мѣсто созыва соединеннаго приходскаго собранія опредѣляется подлежащимъ Губернаторомъ.

Православное населеніе Люблинской и Сѣдлецкой губерній, въ особомъ порядкѣ участвующее въ избраніи отдѣльнаго Члена Государственной Думы, вмѣстѣ съ тѣмъ по закону не лишено права одновременно участвовать въ выборахъ и на общихъ, установленныхъ для губерній Царства Польскаго, основаніяхъ, т. е. въ избраніи уполномоченныхъ отъ гминныхъ сходовъ или въ съѣздахъ землевладѣльцевъ и городскихъ избирателей, по принадлежности.

267. Списокъ лицъ, имѣющихъ право участія въ приходскомъ избирательномъ собраніи, составляется настоятелемъ приходской церкви и выставляется для всеобщаго обозрѣнія у входа въ храмъ.

Законъ не обязываетъ распубликовать списки лицъ, имѣющихъ право участія въ приходскихъ избирательныхъ собраніяхъ, и требуетъ лишь выставленія такихъ списковъ для всеобщаго обозрѣнія у входа въ храмъ.

268. Въ недѣльный со дня выставленія списка (ст. 267) срокъ на него могутъ быть приносимы заинтересованными лицами жалобы въ подлежащую Уѣздную по дѣламъ о выборахъ Коммисію.

269. Приходскіе уполномоченные по каждому уѣзду образуютъ избирательный съѣздъ, созываемый въ уѣздномъ городѣ подѣ председательствомъ Мироваго Судьи, по назначенію Министра Юстиціи. Приходы городовъ Люблина и Сѣдльца входятъ въ отношеніи выборовъ въ составъ соотвѣтственныхъ уѣздовъ.

270. Варшавскому Генераль-Губернатору предоставляется соединять для производства выборовъ уѣзды съ небольшимъ числомъ православныхъ приходовъ и образовывать для нихъ соединенный избирательный съѣздъ. Въ этомъ случаѣ Генераль-Губернаторъ опредѣляетъ, въ какую изъ Уѣздныхъ по дѣламъ о выборахъ Коммисій должны быть приносимы жалобы на неправильности, допущенныя при производствѣ выборовъ въ соединенномъ съѣздѣ.

271. Каждый избирательный съѣздъ избираетъ выборщиковъ въ Избирательное Собраніе, созываемое въ городѣ Холмѣ, Люблинской губерніи, подѣ председательствомъ Предсѣдателя Съѣзда Мировыхъ Судей, по назначенію Министра Юстиціи.

272. Избирательное Собраніе образуется изъ сорока выборщиковъ. Общее число сихъ выборщиковъ распредѣляется Варшавскимъ Генераль-Губернаторомъ между съѣздами уполномоченныхъ въ соотвѣтствіи съ общимъ количествомъ прихожанъ каждаго уѣзда.

273. Выборы уполномоченныхъ на приходскихъ собраніяхъ производятся способомъ, избраннымъ самимъ собраніемъ, при чемъ получившіе большинство голосовъ въ порядкѣ ихъ старшинства считаются избранными въ уполномоченные. Выборы на съѣздахъ уполномоченныхъ производятся порядкомъ, указаннымъ въ статьяхъ 111—113.

274. Избраніе Члена Государственной Думы въ Холмскомъ Избирательномъ Собраніи производится съ соблюденіемъ общихъ, установленныхъ по сему предмету, правилъ (ст. 137 и слѣд. сего Пол.).

ПРИЛОЖЕНІЯ.

ПРИЛОЖЕНІЕ КЪ СТАТЬѢ 2.

Росписаніе числа Членовъ Государственной Думы по губерніямъ, областямъ и городамъ, а равно отъ православнаго населенія Люблинской и Сѣдлецкой губерній, отъ казачьихъ войскъ и отъ кочевыхъ инородцевъ Астраханской и Ставропольской губерній.

ГУБЕРНИИ, ОБЛАСТИ И ГОРОДА.	Число Членовъ Государственной Думы.	ГУБЕРНИИ, ОБЛАСТИ И ГОРОДА.	Число Членовъ Государственной Думы.
1. Акмолинская: отъ городскаго и осѣдлаго сельскаго населенія, не принадлежащаго къ числу инородцевъ и казаковъ	1	13. Волынская	13
отъ инородцевъ	1	14. Воронежская: по городу Воронежу	1
2. Амурская: отъ городскаго и сельскаго населенія, не принадлежа щаго къ числу инородцевъ и казаковъ	1	въ прочихъ городахъ и въ уѣздахъ	11
3. Архангельская	2	15. Вятская	13
4. Астраханская: по городу Астрахани	1	16. Гродненская	7
въ прочихъ городахъ и въ уѣздахъ	3	17. Дагестанская область и Закавказскій округъ	2
5. Бакинская: по городу Баку	1	18. Область войска Донскаго: по городу Ростову на Дону съ Нахичеванью	1
въ прочихъ городахъ и въ уѣздахъ	2	въ прочихъ городахъ и въ уѣздахъ	11
6. Батумская область и Су- хумскій округъ	1	19. Екатеринославская: по городу Екатеринославу въ прочихъ городахъ и въ уѣздахъ	9
Бессарабская: по городу Кишиневу	1	20. Елисаветпольская	3
въ прочихъ городахъ и въ уѣздахъ	8	21. Енисейская	2
8. Варшавская: по городу Варшавѣ	2	22. Забайкальская: отъ инородцевъ	1
въ прочихъ городахъ и въ уѣздахъ	5	отъ войсковаго населенія Забайкальскаго казачьяго войска	1
9. Виленская: по городу Вильнѣ	1	отъ прочаго населенія	1
въ прочихъ городахъ и въ уѣздахъ	6	23. Закаспійская: отъ инородцевъ	1
10. Витебская	6	отъ прочаго населенія	1
11. Владимірская	6	24. Иркутская: по городу Иркутску	1
12. Вологодская	5	въ прочихъ городахъ и въ уѣздахъ	1
		25. Казанская: по городу Казани	1
		въ прочихъ городахъ и въ уѣздахъ	9

ГУБЕРНИИ, ОБЛАСТИ И ГОРОДА.	Число Чле- новъ Госу- дарствен- ной Думы.	ГУБЕРНИИ, ОБЛАСТИ И ГОРОДА.	Число Чле- новъ Госу- дарствен- ной Думы.
26. Калишская	3	54. Приморская область: отъ городского и осѣдлаго сельскаго населенія, не принадлежащаго къ числу инородцевъ и казаковъ	1
27. Калужская	5	55. Псковская	4
28. Карская область	1	56. Радомская	3
29. Киевская: по городу Киеву	1	57. Рязанская	8
въ прочихъ городахъ и въ уѣздахъ	15	58. Самаркандская область: отъ инородцевъ	1
30. Ковенская	6	отъ прочаго населенія	1
31. Костромская	6	59. Самарская: по городу Самарѣ	1
32. Кубанская область и Чер- номорская губернія: отъ казаковъ	3	въ прочихъ городахъ и въ уѣздахъ	12
отъ остальнаго населенія	3	60. С.-Петербургская: по городу С.-Петербургу	6
33. Курляндская	3	въ прочихъ городахъ и въ уѣздахъ	3
34. Курская: по городу Курску	1	61. Саратовская: по городу Саратову	1
въ прочихъ городахъ и въ уѣздахъ	10	въ прочихъ городахъ и въ уѣздахъ	10
35. Кутаисская	3	62. Семипалатинская область: отъ городского и осѣдлаго сельскаго населенія, не принадлежащаго къ числу инородцевъ и казаковъ	1
36. Кѣлецкая	3	отъ инородцевъ	1
37. Лифляндская: по городу Ригѣ	1	63. Семирѣченская область: отъ инородцевъ	1
въ прочихъ городахъ и въ уѣздахъ	4	отъ войсковаго населенія Семирѣченскаго казачьяго войска	1
38. Ломжинская	2	отъ городского и сельскаго населенія, не принадлежа- щаго къ числу инородцевъ и казаковъ	1
39. Люблинская	5	64. Симбирская	6
40. Минская	9	65. Смоленская	6
41. Могилевская	7	66. Ставропольская	3
42. Московская: по городу Москвѣ	4	67. Сувалкская	2
въ прочихъ городахъ и въ уѣздахъ	6	68. Сырь-Дарьинская область: по городу Ташкенту (ст. 204): отъ перваго избиратель- наго собранія	1
43. Нижегородская: по городу Нижнему-Нов- городу	1	отъ втораго собранія	1
въ прочихъ городахъ и въ уѣздахъ	6	отъ населенія области: отъ инородцевъ	1
44. Новгородская	6	отъ остальнаго населенія	1
45. Олонеккая	3	69. Сѣдлецкая	3
46. Оренбургская	7	70. Таврическая	6
47. Орловская: по городу Орлу	1	71. Тамбовская	12
въ прочихъ городахъ и въ уѣздахъ	8		
48. Пензенская	6		
49. Пермская	13		
50. Петроковская: по городу Лодзи	1		
въ прочихъ городахъ и въ уѣздахъ	5		
51. Плоцкая	2		
52. Подольская	13		
53. Полтавская	12		

ГУБЕРНИИ, ОБЛАСТИ И ГОРОДА.	Число Чле- новъ Госу- дарствен- ной Думы.	ГУБЕРНИИ, ОБЛАСТИ И ГОРОДА.	Число Чле- овъ Госу- дарствен- ной Думы.
72. Терская область: отъ казаковъ	1	въ прочихъ городахъ и въ уѣздахъ	10
отъ остальнаго населенія	2	83. Черниговская	10
73. Тверская	8	84. Ферганская область: отъ инородцевъ	1
74. Тифлисская: по городу Тифлису	1	отъ прочаго населенія	1
въ прочихъ городахъ и въ уѣздахъ	3	85. Эриванская губернія	3
75. Тобольская	4	86. Эстляндская	3
76. Томская	6	87. Якутская область	1
77. Тульская: по городу Тульѣ	1	88. Ярославская: по городу Ярославлю	1
въ прочихъ городахъ и въ уѣздахъ	5	въ прочихъ городахъ и въ уѣздахъ	4
78. Тургайская область: отъ городского и осѣдлаго сельскаго населенія, не принадлежащаго къ числу инородцевъ и казаковъ	1	89. Отъ войсковаго населенія Сибирскаго казачьяго вой- ска, расположеннаго въ областяхъ Акмолинской и Семипалатинской и губер- нія Томской	1
отъ инородцевъ	1	90. Отъ войсковаго населенія Амурскаго и Уссурийскаго казачьихъ войскъ	1
79. Уфимская	10	91. Отъ калмыковъ и кирги- зовъ, кочующихъ и про- живающихъ въ Астрахан- ской и Ставропольской гу- берніяхъ	2
80. Уральская область: отъ городского и осѣдлаго сельскаго населенія, не принадлежащаго къ числу инородцевъ и казаковъ	1	92. Отъ православнаго насе- ленія Люблинской и Съд- лецкой губерній	1
отъ инородцевъ	1		
отъ войсковаго населенія Уральскаго казачьяго вой- ска	1		
81. Харьковская: по городу Харькову	1		
въ прочихъ городахъ и въ уѣздахъ	10		
82. Херсонская: по городу Одессѣ	1		
		Итого	524
		Въ томъ числѣ отъ городовъ	36

ПРИЛОЖЕНИЕ I-Е КЪ СТАТЬЕ 5.

Росписаніе числа губернскихъ выборщиковъ.

Наименованіе губерній и уѣздовъ.	Въ томъ числѣ:				Наименованіе губерній и уѣздовъ.	Въ томъ числѣ:			
	Число выборщиковъ.	отъ сѣзда уполно- моченныхъ отъ воло- стей или отъ гмин- ныхъ сходовъ.	отъ сѣзда земле- владѣльцевъ.	отъ сѣзда город- скихъ избирателей.		Число выборщиковъ.	отъ сѣзда уполно- моченныхъ отъ воло- стей или отъ гмин- ныхъ сходовъ.	отъ сѣзда земле- владѣльцевъ.	отъ сѣзда город- скихъ избирателей.
1. Архангельская.					Ловичскій	6	2	2	2
Архангельскій	5	1		4	Нешавскій	7	2	3	2
Александровскій	2	1		1	Новоминскій	7	3	3	1
Кемскій	3	2		1	Плонскій	8	3	4	1
Мезенскій	3	1		2	Пултускій	8	2	4	2
Онежскій	3	2		1	Радзминскій	5	2	2	1
Печорскій	3	2		1	Сквернинскій	4	1	2	1
Пинежскій	3	2		1	Сохачевскій	5	1	3	1
Холмогорскій	3	2		1					
Шенкурскій	7	6		1		100	28	48	24
	32	19		13	5. Виленская.				
2. Астраханская.					Виленскій	14	6	7	1
Астраханскій	9	1	1	7	Вилейскій	13	5	7	1
Енотаевскій	6	3	1	2	Дисненскій	13	5	7	1
Красноярскій	5	2	1	2	Лидскій	13	5	7	1
Царевскій	16	12	1	3	Ошмянскій	14	6	7	1
Черноярскій	9	6	1	2	Свѣцянскій	11	6	4	1
	45 ¹⁾	24	5	16	Трокскій	13	7	5	1
3. Бессарабская.						91	40	44	7
Кишиневскій	11	2	8	1	6. Витебская.				
Аккерманскій	18	12	4	2	Витебскій	11	2	4	5
Бендерскій	13	6	4	3	Велижскій	6	1	4	1
Бѣлецкій	14	3	10	1	Городовскій	7	4	2	1
Измайлскій	16	6 ²⁾	7	3	Двинскій	14	5	4	5
Оргѣвскій	14	2	8	4	Дриссенскій	6	2	3	1
Сорокскій	14	4	6	4	Лепельскій	9	4	4	1
Хотинскій	20	8	9	3	Люцинскій	7	2	4	1
	120	43	56	21	Невельскій	7	3	3	1
4. Варшавская.					Полоцкій	9	3	4	2
Варшавскій	14	4	6	4	Рѣжскій	8	3	4	1
Блонскій	8	2	4	2	Себежскій	6	2	3	1
Влодавскій	8	1	4	3					
Гостыньскій	6	2	3	1		90	31	39	20
Гроецкій	8	2	5	1	7. Владимірская.				
Кутновскій	6	1	3	2	Владимірскій	9	3	1	5
					Александровскій	6	2	1	3

¹⁾ Сверхъ того, пять выборщиковъ избираются общимъ сѣздомъ уполномоченныхъ отъ станицъ Астраханскаго казачьяго войска.

²⁾ По Измайлскому уѣзду уполномоченные избираются сельскими общинами.

Наименованіе губерній и уѣздовъ.	Число выборщиковъ.	Въ томъ числѣ:				Наименованіе губерній и уѣздовъ.	Число выборщиковъ.	Въ томъ числѣ:			
		отъ сѣзда уполномоченныхъ отъ волостей или отъ гминныхъ сходовъ.	отъ сѣзда землевладельцевъ.	отъ сѣзда городскихъ избирателей.	отъ сѣзда уполномоченныхъ отъ волостей или отъ гминныхъ сходовъ.			отъ сѣзда землевладельцевъ.	отъ сѣзда городскихъ избирателей.		
Вязниковскій	5	1	1	3	Бобровскій	19	8	7	4		
Гороховедскій	6	3	2	1	Богучарскій	20	15	3	2		
Ковровскій	7	2	1	4	Валуевскій	13	7	4	2		
Меленковскій	8	2	2	4	Задонскій	8	3	2	1		
Муромскій	7	2	1	4	Землянскій	14	8	4	2		
Неряславльскій	5	2	1	2	Коротоякскій	11	9	1	1		
Покровскій	10	1	1	8	Нижнедѣвпкскій	11	9	1	1		
Судогодскій	6	1	2	3	Новохоперскій	13	8	4	1		
Суздальскій	7	4	2	1	Острогожскій	18	10	5	3		
Шуйскій	10	1	1	8	Павловскій	11	7	3	1		
Юрьевскій	6	2	2	2							
8. Вологодская.	92	26	18	48	11. Вятская.	165	101	42	22		
Вологодскій	9	3	3	3	Вятскій	13	8	1	4		
Вельскій	8	6	1	1	Глазовскій	24	16	4	4		
Грязовецкій	6	3	2	1	Елабужскій	15	9	2	4		
Кадниковскій	12	4	7	1	Котельничскій	19	16	1	2		
Никольскій	13	11	1	1	Малмыжскій	18	15	1	2		
Сольвычегодскій	7	5	1	1	Полнинскій	12	10	1	1		
Тотемскій	8	6	1	1	Орловскій	17	15	1	1		
Устьсысольскій	5	1	3	1	Сарапульскій	27	18	1	8		
Устюжскій	9	6	1	2	Слободскій	14	7	4	3		
Яренскій	3	1	1	1	Уржумскій	18	15	1	2		
					Яранскій	23	19	1	3		
9. Волынская.	80	46	21	13	12. Гродненская.	200	148	18	34		
Житомирскій	28	7	12	9	Гродненскій	13	4	3	6		
Владимиръ-Волынкскій	18	9	7	2	Брестскій	14	5	4	5		
Дубенскій	13	5	6	2	Бѣлостокскій	13	3	3	7		
Заславскій	13	5	5	3	Бѣльскій	11	4	5	2		
Ковельскій	14	7	5	2	Волковыскій	10	5	4	1		
Кременецкій	14	6	6	2	Кобринскій	12	5	6	1		
Луцкій	17	6	7	4	Пружанскій	9	5	3	1		
Новоградъ-Волынкскій	23	7	11	5	Слонимскій	16	7	7	2		
Овручскій	14	4	8	2	Соколкскій	7	5	1	1		
Острожскій	11	4	5	2							
Ровенскій	18	4	9	5							
Староконстантиновскій	12	5	5	2							
10. Воронежская.	195	69	86	40	13. Область войска Донскаго.						
Воронежскій	14	8	4	2	Черкасскій округъ	17	1	6	1		9
Бирюченскій	13	7	4	2	Донецкій	35	1	16	10		8

Наименованіе губерній и уѣздовъ.	Въ томъ числѣ:					Наименованіе губерній и уѣздовъ.	Въ томъ числѣ:				
	Число выборщиковъ. отъ сѣзда уполно- моченныхъ отъ воло- стей или отъ гмин- ныхъ сходовъ. отъ сѣзда земле- владельцевъ. отъ сѣзда город- скихъ избирателей.						Число выборщиковъ. отъ сѣзда уполно- моченныхъ отъ воло- стей или отъ гмин- ныхъ сходовъ. отъ сѣзда земле- владельцевъ. отъ сѣзда город- скихъ избирателей.				
Первый Донской	20	1	11	6	2	Мамадышскій	13	11	1	1	
Второй Донской	18	1	14	1	2	Свяжскій	9	5	2	2	
Ростовскій	14	4	2	6	2	Спасскій	11	6	4	1	
Сальскій	7	1	4	1	1	Тетюшскій	12	10	1	1	
Таганрогскій	30	3	1	17	9	Царевококшайскій	9	7	1	1	
Усть-Медвѣдницкій	18	1	13	2	2	Цивильскій	10	8	1	1	
Хоперскій	18	1	12	3	2	Чебоксарскій	10	6	1	3	
	177	14	79	47	37	Чистопольскій	20	13	4	3	
14. Екатеринбургская.						Ядринскій	11	9	1	1	
Екатеринославскій	16	2	3	11			139	98	23	18	
Александровскій	19	6	9	4		18. Калишская.					
Бахмутскій	23	2	3	18		Калишскій	9	2	3	4	
Верхнеднѣпровскій	14	2	4	8		Велоскій	10	3	5	2	
Мариупольскій	17	11	2	4		Кольскій	7	2	3	2	
Новомосковскій	17	5	7	5		Конинскій	6	2	3	1	
Павлоградскій	17	5	9	3		Ленчипскій	7	2	3	2	
Славяносербскій	12	1	1	10		Слуцекскій	6	2	3	1	
	135	34	38	63		Свѣрдзскій	9	2	4	3	
15. Енисейская.						Турекскій	6	2	3	1	
Красноярскій	5	3	2				60	17	27	16	
Ачинскій	6	5	1			19. Калужская.					
Енисейскій	3	2	1			Калужскій	8	2	2	4	
Канскій	5	4	1			Боровскій	3	1	1	1	
Миусинскій	10	9	1			Жиздринскій	16	6	5	5	
Усинскій пограничный.	2	1	1			Козельскій	8	4	3	1	
	31	24	7			Лихвинскій	6	3	2	1	
16. Иркутская.						Малоярославецкій	3	1	1	1	
Иркутскій	4	3	1			Медынскій	7	3	2	2	
Балаганскій	5	4	1			Мещовскій	6	2	2	2	
Верхотенскій	2	1	1			Мосальскій	10	5	4	1	
Киренскій	2	1	1			Перемышльскій	5	2	2	1	
Нижнеудинскій	3	2	1			Тарусскій	4	1	1	2	
	16	11	5				76	30	25	21	
17. Казанская						20. Киевская.					
Казанскій	15	11	2	2		Кіевскій	20	7	6	7	
Козьмодемьянскій	8	6	1	1		Бердичевскій	19	4	5	10	
Лаишевскій	11	6	4	1		Васильковскій	21	8	4	9	
						Звенигородскій	19	8	6	5	

Наименованіе губерній и уѣздовъ.	Въ томъ числѣ:				Наименованіе губерній и уѣздовъ.	Въ томъ числѣ:			
	Число выборщиковъ. отъ сѣзда уполно- моченныхъ отъ воло- стей или отъ гми- ныхъ сходовъ. отъ сѣзда земле- владельцевъ. отъ сѣзда город- скихъ избирателей.					Число выборщиковъ. отъ сѣзда уполно- моченныхъ отъ воло- стей или отъ гми- ныхъ сходовъ. отъ сѣзда земле- владельцевъ. отъ сѣзда город- скихъ избирателей.			
21. Ковенская.									
Каневскій	18	7	6	5	Илукетскій	4	1	2	1
Липовецкій	14	5	6	3	Тальсенскій	4	1	2	1
Радомыслскій	22	7	10	5	Тукьумскій	4	1	2	1
Сквирскій	17	6	7	4	Фридрихштадтскій	4	2	1	1
Тарашанскій	16	7	5	4					
Уманскій	22	9	6	7					
Черкасскій	21	6	7	8	24. Курская.	46	13	14	19
Чигиринскій	16	6	6	4	Курскій	9	5	3	1
	225	80	74	71	Бѣлгородскій	11	5	2	4
					Грайворонскій	12	6	3	3
					Дмитріевскій	8	3	4	1
					Корочанскій	11	8	2	1
					Львовскій	8	3	3	2
					Новооскольскій	10	6	3	1
					Обоянскій	12	9	2	1
					Путивльскій	11	3	5	3
					Рыльскій	11	3	3	5
					Старооскольскій	10	5	3	2
					Суджанскій	10	6	3	1
					Тимскій	9	6	2	1
					Фатежскій	8	5	2	1
					Цигровскій	10	5	4	1
	90	39	35	16					
22. Костромская.					25. Кѣлецкая.	150	78	44	28
Костромскій	12	4	3	5	Кѣлецкій	11	3	2	6
Буйскій	5	2	2	1	Андреевскій	6	2	3	1
Варнавинскій	8	3	4	1	Влощовскій	6	2	3	1
Ветлужскій	8	2	5	1	Мѣховскій	9	3	5	1
Галичскій	7	3	3	1	Ольшувскій	9	3	4	2
Кинешемскій	9	1	2	6	Пиньчовскій	9	3	5	1
Кологривскій	7	1	5	1	Стопницкій	10	3	5	2
Макаревскій	9	4	4	1					
Нерехтскій	10	4	2	4					
Солигаличскій	4	1	2	1					
Чухломскій	4	1	2	1					
Юрьевецкій	9	3	1	5					
	92	29	35	28	26. Лифляндская.				
23. Курляндская.					Рижскій	6	1	3	2
Добленскій	7	2	1	4	Валкскій	7	2	3	2
Баусскій	3	1	1	1	Венденскій	7	3	3	1
Виндавскій	4	1	1	2	Верроскій	6	2	3	1
Газенпотскій	4	1	2	1	Вольмарскій	8	3	4	1
Гольдингенскій	4	2	1	1	Перновскій	6	2	2	2
Гробинскій	8	1	1	6	Феллинскій	6	3	2	1
					Эзельскій	4	2	1	1
					Юрьевскій	11	3	4	4
	61	21	25	15					

Наименованіе губерній и уѣздовъ.	Число выборщиковъ.	Въ томъ числѣ:				Наименованіе губерній и уѣздовъ.	Число выборщиковъ.	Въ томъ числѣ:			
		отъ сѣзда уполномоченныхъ отъ волостей или отъ гминныхъ сходовъ.	отъ сѣзда землевладельцевъ.	отъ сѣзда городскихъ избирателей.	отъ сѣзда уполномоченныхъ отъ волостей или отъ гминныхъ сходовъ.			отъ сѣзда землевладельцевъ.	отъ сѣзда городскихъ избирателей.		
Мзавскій	6	2	2	2	Новоржевскій	6	2	3	1		
Праснышскій	5	2	2	1	Опочецкій	7	3	3	1		
Рыпинскій	5	1	3	1	Островскій	9	5	3	1		
Серпецкій	5	2	2	1	Порховскій	9	3	4	2		
Цѣхановскій	5	2	2	1	Торопецкій	6	1	4	1		
					Холмскій	5	1	3	1		
41. Подольская.	40	12	18	10		61	24	27	10		
Каменецъ-Подольскій	17	5	6	6	44. Радомская.						
Балтскій	26	12	10	4	Радомскій	11	3	3	5		
Брадлавскій	16	7	6	3	Илжецкій	9	4	4	1		
Винницкій	16	5	5	6	Козеницкій	8	3	4	1		
Гайсинскій	16	8	6	2	Конскій	9	2	4	3		
Летичевскій	12	6	5	1	Опатовскій	9	2	5	2		
Литинскій	14	6	6	2	Опоченскій	7	3	3	1		
Могилевскій	14	5	5	4	Сандомірскій	7	2	4	1		
Ольгопольскій	19	8	8	3		60	19	27	14		
Проскуровскій	14	6	5	3	45. Рязанская.						
Ушицкій	14	6	6	2	Рязанскій	14	4	5	5		
Ямпольскій	17	8	8	1	Данковскій	8	4	3	1		
					Егорьевскій	10	2	1	7		
42. Полтавская.	195	82	76	37	Зарайскій	8	3	2	3		
Полтавскій	15	1	8	6	Касимовскій	11	5	4	2		
Гадячскій	9	2	5	2	Михайловскій	10	6	3	1		
Золотоношскій	15	2	11	2	Пронскій	7	3	2	2		
Зеньковскій	10	1	8	1	Ряненбургскій	10	5	4	1		
Кобелякскій	14	2	11	1	Рязскій	9	4	4	1		
Константиноградскій	15	4	9	2	Сапожковскій	11	5	5	1		
Кременчугскій	16	1	7	8	Скопинскій	12	7	3	2		
Лохвицкій	10	1	6	3	Спасекій	11	6	4	1		
Лубенскій	9	1	5	3		121	54	40	27		
Миргородскій	10	1	6	3	46. Самарская.						
Переяславскій	12	1	7	4	Самарскій	17	9	4	4		
Пирятинскій	11	2	6	3	Бугульминскій	20	10	7	3		
Прилукскій	12	2	7	3	Бугурусланскій	28	16	9	3		
Роменскій	12	1	6	5	Бузулукскій	34	17	9	8		
Хорольскій	11	1	7	3	Ипколаевскій	33	17	10	6		
					Новоузенскій	29	17	8	4		
43. Псковская.	181	23	109	49	Ставропольскій	19	11	5	3		
Псковскій	12	7	3	2		180	97	52	31		
Великолудцкій	7	2	4	1							

Наименованіе губерній и уѣздовъ.	Число выборщиковъ.	Въ томъ числѣ:				Наименованіе губерній и уѣздовъ.	Число выборщиковъ.	Въ томъ числѣ:					
		отъ сѣзда уполно- моченныхъ отъ воло- стей или отъ гмин- ныхъ сходовъ.	отъ сѣзда земле- владельцевъ.	отъ сѣзда горо- скихъ избирателей.				отъ сѣзда уполно- моченныхъ отъ воло- стей или отъ гмин- ныхъ сходовъ.	отъ сѣзда земле- владельцевъ.	отъ сѣзда горо- скихъ избирателей.			
47. С.-Петербургская.													
С.-Петербургскій	11	1	4	6	Ельнинскій	8	3	4	1	Краснинскій	6	2	1
Гдовскій	8	3	4	1	Порѣчскій	8	3	4	1	Порѣчскій	8	3	1
Лужскій	7	2	4	1	Рославльскій	11	3	6	2	Рославльскій	11	3	2
Новоладожскій	5	2	2	1	Сычевскій	6	3	2	1	Сычевскій	6	3	1
Петергофскій	7	2	2	3	Юхновскій	7	3	3	1	Юхновскій	7	3	1
Царскоесельскій	8	2	2	4									
Шлиссельбургскій	4	1	1	2						90	31	40	19
Ямбургскій	4	1	2	1									
	54	14	21	19	51. Ставропольская.								
48. Саратовская.					Ставропольскій	9	4	2	3				
Саратовскій	13	4	7	2	Александровскій	9	7	1	1				
Аткарскій	19	7	9	3	Медвѣженскій	13	10	1	2				
Балашевскій	21	8	9	4	Благодаринскій	10	8	1	1				
Вольскій	12	5	4	3	Прасковейскій	6	4	1	1				
Камышинскій	21	14	2	5						47	33	6	8
Кузнецкій	11	5	3	3	52. Сувалкская.								
Петровскій	15	7	6	2	Сувалкскій	7	2	2	3				
Сердобскій	15	6	7	2	Августовскій	5	2	2	1				
Хвалынскій	12	7	3	2	Владиславовскій	5	2	2	1				
Царицынскій	11	1	1	9	Волковышскій	5	1	2	2				
	150	64	51	35	Кальварійскій	5	2	2	1				
49. Симбирская.					Маріампольскій	8	3	4	1				
Симбирскій	14	5	4	5	Сейнскій	5	2	2	1				
Алатырскій	10	5	2	3						40	14	16	10
Ардатовскій	12	7	4	1	53. Сѣдлецкая.								
Буинскій	12	9	2	1	Сѣдецкій	6	1	2	3				
Карсунскій	14	6	7	1	Бѣльскій	6	2	2	2				
Курмышскій	10	6	3	1	Венгровскій	6	2	3	1				
Сенгилеевскій	9	4	3	2	Влодавскій	7	3	3	1				
Сызранскій	9	2	4	3	Гарволинскій	10	4	5	1				
	90	44	29	17	Константиновскій	6	2	3	1				
50. Смоленская					Луковскій	8	3	4	1				
Смоленскій	9	2	2	5	Раднскій	7	2	3	2				
Бѣльскій	10	2	7	1	Соколовскій	5	2	2	1				
Вяземскій	6	2	3	1						61	21	27	13
Гжатскій	5	2	2	1	54. Таврическая.								
Дорогобужскій	6	2	3	1	Симферопольскій	10	1	3	6				
Духовицнскій	8	3	2	3	Бердянскій	21	16	2	3				

Наименование губерній и уѣздовъ.	Число выборщиковъ.	Въ томъ числѣ:				Наименование губерній и уѣздовъ.	Число выборщиковъ.	Въ томъ числѣ:			
		отъ сѣзда уполномоченныхъ отъ волостей или отъ гминныхъ сходовъ.	отъ сѣзда земель владѣльцевъ.	отъ сѣзда городскихъ избирателей.	отъ сѣзда уполномоченныхъ отъ волостей или отъ гминныхъ сходовъ.			отъ сѣзда земель владѣльцевъ.	отъ сѣзда городскихъ избирателей.		
Дибровскій	14	5	8	1	Туринскій	3	2	1			
Евнаторійскій	5	1	2	2	Тюкалинскій	9	7	2			
Мелитопольскій	26	16	7	3	Тюменскій	5	3	2			
Перекопскій	5	1	3	1	Ялуторовскій	8	7	1			
Ялтинскій	6	1	2	3	Березовскій	2	1	1			
Оеодосійскій	9	1	4	4	Сургутскій	2	1	1			
	96	42	31	23		64	50	14			
55. Тамбовская.					58. Томская.						
Тамбовскій	28	13	10	5	Томскій	12	6	6			
Борисоглебскій	21	13	6	2	Барнаульскій	28	25	3			
Елатомскій	9	4	4	1	Бійскій	15	13	2			
Кирсановскій	18	8	9	1	Змѣиногорскій	11	10	1			
Козловскій	23	13	7	3	Канскій	9	7	2			
Лебедянский	10	6	2	2	Кузнецкій	8	7	1			
Липецкій	11	5	2	4	Маринскій	7	6	1			
Моршанскій	18	8	7	3		90	74	16			
Спасскій	8	6	1	1							
Темниковскій	9	3	4	2	59. Тульская.						
Усманискій	14	9	4	1	Тульскій	6	2	2	2		
Щацкій	11	4	6	1	Алексинскій	4	2	1	1		
	180	92	62	26	Богородицкій	9	4	3	2		
56. Тверская.					Вѣдвскій	4	2	1	1		
Тверскій	11	2	1	8	Веневскій	6	3	2	1		
Бѣжецкій	17	9	6	2	Ешифанскій	7	3	3	1		
Весьегонскій	10	5	4	1	Ефремовскій	9	4	4	1		
Вышневолоцкій	12	4	5	3	Каширскій	4	1	2	1		
Зубовскій	7	3	3	1	Крапивненскій	6	2	2	2		
Калужинскій	8	4	2	2	Новосильскій	10	5	4	1		
Кашинскій	8	4	2	2	Одоевскій	5	2	2	1		
Корчевскій	8	3	3	2	Чернскій	6	2	3	1		
Новоторжскій	10	4	3	3		76	32	29	15		
Осташковскій	9	3	5	1							
Ржевскій	10	3	3	4	60. Уфимская.						
Старицкій	10	5	4	1	Уфимскій	25	8	11	6		
	120	49	41	30	Белебеевскій	29	19	7	3		
57. Тобольская.					Бирскій	33	25	6	2		
Тобольскій	5	3	2		Златоустовскій	12	5	2	5		
Ишимскій	12	10	2		Мензелинскій	29	20	5	4		
Курганскій	11	10	1		Стерлитамакскій	22	11	5	6		
Тарскій	7	6	1			150	88	36	26		

Наименованіе губерній и уѣздовъ.	Число выборщиковъ.	Въ томъ числѣ:				Наименованіе губерній и уѣздовъ.	Число выборщиковъ.	Въ томъ числѣ:					
		отъ сѣзда уполномоченныхъ отъ волостей или отъ гминныхъ сходовъ.	отъ сѣзда землевладельцевъ.	отъ сѣзда городскихъ избирателей.	отъ сѣзда уполномоченныхъ отъ волостей или отъ гминныхъ сходовъ.			отъ сѣзда землевладельцевъ.	отъ сѣзда городскихъ избирателей.				
61. Харьковская.					Кролевецкій					9	5	2	2
Харьковскій	11	5	3	3	Мглинскій	9	2	6	1				
Ахтырскій	10	3	2	5	Новгородъ-Сѣверскій	10	4	4	2				
Богодуховскій	11	4	3	4	Новозыбковскій	11	4	3	4				
Валковскій	9	5	3	1	Нѣжинскій	11	5	3	3				
Волчанскій	11	4	4	3	Остерскій	10	7	2	1				
Зміевскій	15	8	4	3	Сосницкій	11	4	4	3				
Изюмскій	19	5	7	7	Стародубскій	10	3	6	1				
Купянскій	16	9	5	2	Суражскій	12	5	2	5				
Лебединскій	11	4	3	4									
Старобѣльскій	23	15	5	3		150	63	50	37				
Сумскій	14	2	4	8									
	150	64	43	43	64. Эстляндская.								
62. Херсонская.					Ревельскій					17	3	6	8
Херсонскій	38	11	15	12	Везенбергскій	13	3	6	4				
Александрійскій	27	12	11	4	Вейсенштейнскій	6	2	3	1				
Ананьевскій	17	4	11	2	Гансальскій	9	2	6	1				
Елисаветградскій	40	14	17	9		45	10	21	14				
Одесскій	12	4	7	1	65. Ярославская.								
Тираспольскій	16	5	8	3	Ярославскій	9	2	1	6				
	150	50	69	31	Даниловскій	4	1	1	2				
63. Черниговская.					Любимскій					4	1	2	1
Черниговскій	10	4	3	3	Мологскій	7	2	4	1				
Борзенскій	9	5	2	2	Мышкинскій	5	2	2	1				
Глуховскій	9	3	3	3	Помехонскій	6	2	3	1				
Городнянскій	10	4	4	2	Романово-Борисоглѣбскій	4	1	2	1				
Козелецкій	9	4	3	2	Ростовскій	9	3	2	4				
Конотопскій	10	4	3	3	Рыбинскій	6	1	1	4				
					Угличскій	6	2	2	2				
						60	17	20	23				

ПРИЛОЖЕНИЕ II КЪ СТАТЬЕ 5.

Росписаніе числа выборщиковъ отъ рабочихъ въ губерніяхъ, областяхъ и городахъ.

Наименованіе губерній, областей и городовъ.	Число вы- борщиковъ.	Наименованіе губерній, областей и городовъ.	Число вы- борщиковъ.
1. Архангельская губ.	1	24. Оренбургская губ.	1
2. Астраханская губ. и гор. Астрахань	2	25. Орловская губ. и гор. Орель	3
3. Варшавская губ. и г. Варшава	7	26. Пензенская губ.	2
4. Виленская губ.	1	27. Пермская губ.	10
5. Владимірская губ.	16	28. Петроковская губ. и г. Лодзь	21
6. Волинская губ.	2	29. Подольская губ.	4
7. Воронежская губ. и гор. Во- ронезж	2	30. Полтавская губ.	1
8. Вятская губ.	4	31. Радомская губ.	1
9. Гродненская губ.	2	32. Рязанская губ.	2
10. Область Войска Донскаго и гор. Ростовъ на Дону съ Нахи- чевавью	6	33. Самарская губ.	1
11. Екатеринославская губ. и гор. Екатеринославль	7	34. С.-Петербургская губ. и гор. С.-Петербургъ	24
12. Казанская губ. и гор. Казань	2	35. Саратовская губ. и гор. Са- ратовъ	4
13. Калужская губ.	2	36. Симбирская губ.	2
14. Кіевская губ. и гор. Кіевъ	9	37. Смоленская губ.	1
15. Костромская губ.	7	38. Таврическая губ.	1
16. Курляндская губ.	2	39. Тамбовская губ.	3
17. Курская губ. и гор. Курскъ .	3	40. Тверская губ.	4
18. Лифляндская губ. и г. Рига .	5	41. Тульская губ. и гор. Тула .	2
19. Минская губ.	2	42. Уфимская губ.	4
20. Могилевская губ.	1	43. Харьковская губ. и гор. Харьковъ	7
21. Московская губ. и г. Москва	35	44. Херсонская губ. и г. Одесса.	6
22. Нижегородская губ. и гор. Нижній-Новгородъ	4	45. Черниговская губ.	3
23. Новгородская губ.	2	46. Эстляндская губ.	2
		47. Ярославская губ. и гор. Яро- славль	4

ПРИЛОЖЕНИЕ КЪ СТАТЬЕ 25.

Росписание количества земли, дающаго право на участіе въ сгъздъ уьздныхъ землевладѣльцевъ.

Наименованіе губерній и уѣздовъ.	Количество дес. земли.	Наименованіе губерній и уѣздовъ.	Количество дес. земли.
1. Архангельская.		Дриссенскій	
Архангельскій	500	Лепельскій	200
Александровскій	600	Люпинскій	200
Кемскій	500	Невельскій	200
Мезенскій	600	Полоцкій	200
Онежскій	500	Рѣжницкій	150
Печорскій	600	Себежскій	300
Пинежскій	600	7. Владимірская.	
Холмогорскій	450	Владимірскій	250
Шенкурскій	450	Александровскій	250
2. Астраханская.		Вязниковскій	225
Астраханскій	525	Гороховецкій	225
Енотаевскій	500	Ковровскій	250
Красноярскій	725	Меленковский	250
Царевскій	375	Муромскій	225
Черноярскій	525	Переяславскій	225
3. Бессарабская.		Покровскій	225
Кишиневскій	200	Судогодскій	225
Апкерманскій	300	Судальскій	200
Бендерскій	300	Шуйскій	250
Бѣлецкій	200	Юрьевскій	200
Измаилскій	300	8. Вологодская.	
Оргѣвскій	200	Вологодскій	250
Сорокскій	175	Вельскій	475
Хотинскій	150	Грязовецкій	250
4. Варшавская.		Кадниковскій	325
Для всѣхъ уѣздовъ	100	Никольскій	475
5. Виленская.		Сольвычегодскій	400
Виленскій	300	Тотемскій	425
Вилейскій	300	Устьсысольскій	700
Дисненскій	300	Устюжскій	475
Лидскій	300	Яренскій	800
Ошмянскій	300	9. Волинская.	
Свѣнцянскій	300	Житомирскій	200
Трокскій	300	Владимір-Волинскій	250
6. Витебская.		Дубенскій	200
Витебскій	200	Заславскій	100
Велижскій	300	Ковельскій	300
Городокскій	300	Кременецкій	200
Двинскій	150	Луцкій	300
		Новоградъ-Волинскій	250
		Овручскій	500
		Острожскій	200
		Ровенскій	300
		Староконстантиновскій	150

Наименованіе губерній и уѣздовъ.	Количество дес. земли.	Наименованіе губерній и уѣздовъ.	Количество дес. земли.
10. Воронежская.			
Воронежскій	150	Бахмутскій	150
Бирюченскій	200	Верхнеднѣпровскій	150
Бобровскій	150	Маріупольскій	150
Богучарскій	250	Новомосковскій	150
Ваульскій	200	Павлоградскій	150
Задонскій	150	Славносербскій	150
Землянскій	125	15. Енисейская.	
Коротоякскій	200	Для всѣхъ уѣздовъ	300
Нпжнедѣвнскій	150	16. Иркутская.	
Новохоперскій	250	Для всѣхъ уѣздовъ	300
Острогожскій	250	17. Казанская.	
Павловскій	200	Казанскій	200
11. Вятская.		Козьмодемьянскій	175
Вятскій	325	Лашевскій	200
Глазовскій	400	Мамадынскій	200
Елабужскій	250	Свіажскій	200
Котельническій	325	Спасскій	200
Малмыжскій	250	Тетюшскій	200
Полнинскій	225	Царевококшайскій	175
Орловскій	350	Цивильскій	200
Сарапульскій	250	Чебоксарскій	175
Слободскій	475	Чистонольскій	200
Уржумскій	250	Ядринскій	200
Яранскій	250	18. Калишская.	
12. Гродненская.		Для всѣхъ уѣздовъ	100
Гродненскій	200	19. Калужская.	
Брестскій	250	Калужскій	200
Бѣлостокскій	200	Боровскій	200
Бѣдскій	200	Жиздринскій	250
Волковыскій	250	Козельскій	200
Кобринскій	250	Лихвинскій	200
Пружанскій	250	Малоярославецкій	200
Слонимскій	250	Медынскій	250
Соколскій	200	Мещовскій	200
13. Область войска Донскаго.		Мосальскій	225
Черкасскій округъ	200	Перемышльскій	200
Донецкій	200	Тарусскій	200
Первый Донской	200	20. Кіевская.	
Второй Донской	200	Кіевскій	200
Ростовскій	200	Бердичевскій	125
Сальскій	200	Васильковскій	150
Таганрогскій	200	Звенигородскій	100
Усть-Медвѣдицкій	200	Каневскій	100
Хоперскій	200	Липовецкій	150
14. Екатеринославская.		Радомысльскій	300
Екатеринославскій	150		
Александровскій	150		

Наименование губерний и уѣздовъ.	Количество дес. земли.	Наименование губерний и уѣздовъ.	Количество дес. земли.
Сквирскій	125	Суджанскій	150
Таращанскій	150	Тимскій	150
Уманскій	125	Фатежскій	150
Черкасскій	125	Щигровскій	125
Чигиринскій	125		
21. Ковенская.		25. Кѣлецкая.	
Ковенскій	200	Для всѣхъ уѣздовъ	100
Вилькомирскій	200		
Новоалександровскій	200	26. Лифляндская.	
Поневѣжскій	200	Ряжскій	200
Россиенскій	200	Валскій	300
Тельшевскій	200	Венденскій	300
Шавельскій	200	Верроскій	300
		Вольмарскій	200
22. Костромская.		Перновскій	300
Костромскій	250	Юрьевскій	200
Буйскій	350	Эзельскій	300
Варнавинскій	350	Феллинскій	200
Ветлужскій	350		
Галичскій	350	27. Ломжинская.	
Кинешемскій	250	Для всѣхъ уѣздовъ	100
Кологривскій	350		
Макарьевскій	325	28. Люблинская.	
Нерехтскій	225	Для всѣхъ уѣздовъ	100
Солигаличскій	350		
Чухломскій	325		
Юрьевецкій	250		
23. Курляндская.		29. Минская.	
Добленскій	125	Минскій	300
Ваускій	170	Бобруйскій	400
Виндавскій	270	Борисовскій	400
Газенпотскій	200	Игуменскій	400
Гольдипгенскій	200	Мозырскій	600
Гробинскій	175	Новогрудскій	300
Илукетскій	175	Пинскій	400
Тальевскій	200	Рѣчьцкій	400
Туккумскій	180	Слуцкій	300
Фридрихштадтскій	200		
24. Курская.		30. Могилевская.	
Курскій	150	Могилевскій	250
Бѣлгородскій	175	Быховскій	250
Грайворонскій	175	Гомельскій	250
Дмитриевскій	200	Горекскій	250
Корочанскій	150	Климовичскій	250
Льговскій	175	Мстиславскій	250
Новооскольскій	150	Оршанскій	250
Обоянскій	150	Рогачевскій	250
Путивльскій	175	Сѣннинскій	250
Рыльскій	175	Чаусскій	250
Старооскольскій	150	Чериковскій	250

Наименованіе губерній и уѣздовъ.	Количество дес. земли.	Наименованіе губерній и уѣздовъ.	Количество дес. земли.
31. Московская.		35. Оренбургская.	
Московский	200	Оренбургскій	475
Богородскій	175	Верхнеуральскій	350
Бронницкій	200	Орскій	475
Верейскій	200	Троицкій	350
Волоколамскій	200	Челябинскій	350
Дмитровскій	200		
Звенигородскій	200	36. Орловская.	
Клинскій	200	Орловскій	150
Коломенскій	200	Болховскій	200
Можайскій	200	Брянскій	250
Подольскій	200	Дмитровскій	250
Рузскій	200	Елецкій,	125
Серпуховскій	200	Карачевскій	225
		Кромскій	175
32. Нижегородская.		Ливенскій	125
Нижегородскій	250	Малоархангельскій	125
Ардатовскій	250	Мценскій	175
Арамаксскій	250	Сѣвскій	225
Балахнинскій	225	Трубчевскій	250
Василь- { Часть уѣзда по правой сурскій. { сторонѣ рѣки Волги	225	37. Пензенская.	
{ Остальная часть уѣзда	325	Пензенскій	175
Горбатовскій	250	Городищенскій	250
Княгининскій	250	Инсарскій	175
Лукояновскій	200	Керенскій	175
Макаръ- { Часть уѣзда по правой евскій. { сторонѣ рѣки Волги	250	Краснослободскій	200
{ Остальная часть уѣзда	350	Мокшанскій	175
Семеновскій	300	Наровчатскій	175
Сергачскій	200	Нижегородскій	175
		Саранскій	175
		Чембарскій	175
33. Новгородская.		38. Пермская.	
Новгородскій	300	Пермскій	300
Боровичскій	300	Верхотурскій	475
Бѣлозерскій	400	Екатеринбургскій	300
Валдайскій	300	Ирбитскій	350
Демьянскій	300	Камышловскій	350
Кирилловскій	300	Красноуфимскій	350
Крестецкій	300	Кунгурскій	300
Старорусскій	300	Осинскій	350
Тихвинскій	300	Оханскій	350
Устюженскій	300	Соликамскій	475
Череповецкій	300	Чердынскій	350
		Шадринскій	350
34. Олонецкая.		39. Петроковская.	
Петрозаводскій	475	Для всѣхъ уѣздовъ	100
Вытегорскій	425		
Каргопольскій	400	40. Плоцкая.	
Лодейнопольскій	400	Для всѣхъ уѣздовъ	100
Олонецкій	350		
Повѣнецкій	400		
Пудожскій	475		

Наименованіе губерній и уѣздовъ.	Количество дес. земли.	Наименованіе губерній и уѣздовъ.	Количество дес. земли.
41. Подольская.			
Каменецъ-Подольскій	150	Михайловскій	150
Балтскій	150	Пронскій	175
Брацлавскій	150	Раненбургскій	150
Винницкій	150	Рязскій	175
Гайсинскій	150	Саложковскій	175
Летичевскій	150	Скопинскій	150
Литинскій	150	Спас- { Часть уѣзда, расположен- скій. { ная между рѣками Окою { и Парою	175
Могилевскій	150	{ Остальная часть уѣзда	200
Ольгопольскій	150	46. Самарская.	
Проскурскій	150	Самарскій	300
Ушицкій	150	Бугульминскій	350
Ямпольскій	150	Бугурусланскій	350
42. Полтавская.		Бузулукскій	350
Полтавскій	150	Николаевскій	475
Гадячскій	150	Новоузенскій	550
Золотоношскій	150	Ставропольскій	250
Зеньковскій	150	47. С.-Петербургская.	
Кобелякскій	150	Петер- { Часть уѣзда, отстоящая бургскій. { не далѣе 25 верстъ отъ { столицы	175
Ковстантиноградскій	200	{ Остальная часть уѣзда	225
Кременчугскій	150	Гдовскій	275
Лохвицкій	150	Лужскій	275
Лубенскій	150	Новоладожскій	275
Миргородскій	150	Петер- { Часть уѣзда, отстоящая гофскій. { не далѣе 25 верстъ отъ { столицы	175
Переяславскій	200	{ Остальная часть уѣзда	225
Пирятинскій	150	Царско- { Часть уѣзда, отстоящая сельскій. { не далѣе 25 верстъ отъ { столицы	175
Прилукскій	150	{ Остальная часть уѣзда	225
Роменскій	150	Шлиссель- { Часть уѣзда, отстоя- бургскій. { щая не далѣе 25 верстъ { отъ столицы	175
Хорольскій	150	{ Остальная часть уѣзда	200
43. Псковская.		Ямбургскій	200
Псковскій	225	48. Саратовская.	
Великолуцкій	225	Саратовскій	200
Новоржевскій	300	Аткарскій	250
Опочецкій	300	Балашовскій	200
Островскій	300	Вольскій	250
Порховскій	275	Камышинскій	250
Торопецкій	300	Кузнецкій	250
Холмскій	300	Петровскій	200
44. Радомская.		Сердобскій	175
Для всѣхъ уѣздовъ	100	Хвалынскій	250
45. Рязанская.		Царицынскій	400
Рязан- { Часть уѣзда по правой скій. { сторонѣ рѣки Оки	125		
{ Остальная часть уѣзда	175		
Давковскій	150		
Егорьевскій	200		
Зарайскій	200		
Касимовскій	200		

Наименованіе губерній и уѣздовъ.	Количество дес. земли.	Наименованіе губерній и уѣздовъ.	Количество дес. земли.
49. Симбирская.		Перекопскій 250	
Симбирскій	250	Ялтинскій. { Южная часть уѣзда, рас- положенная между мо- ремъ и шоссеюю до- рогою отъ Алушты до	25
Алатырскій	200		
Ардатовскій	200	Оеодосій- скій. { Горныя части уѣзда до черты, определен- ной Выс. утв. 5 Мая	200
Буинскій	250		
Карсунскій	250	Остальная часть уѣзда	200
Курмышскій	200	55. Тамбовская.	
Сенгилеевскій	250	Тамбовскій	150
Сызранскій	250	Борисоглебскій	150
50. Смоленская.		Елатомскій	175
Смоленскій	225	Кирсановскій	150
Бѣльскій	225	Козловскій	125
Вяземскій	250	Лебединскій	150
Гжатскій	250	Липецкій	150
Дорогобужскій	250	Моршанскій	175
Духовщинскій	250	Спасскій	200
Ельнинскій	250	Темниковскій	200
Краснинскій	250	Усманскій	125
Порѣчскій	225	Шацкій	200
Рославльскій	225	56. Тверская.	
Сычевскій	250	Тверскій	225
Юхновскій	225	Бѣжецкій	225
51. Ставропольская.		Весьегонскій	225
Ставропольскій	320	Вышневолоцкій	225
Александровскій	510	Зубцовскій	250
Благодаринскій	650	Калезинскій	225
Медвѣженскій	340	Кашинскій	200
Прасковейскій	650	Корчевскій	225
52. Сувалская.		Новоторжскій	225
Для всѣхъ уѣздовъ	100	Осташковскій	225
53. Сѣдлецкая.		Ржевскій	250
Для всѣхъ уѣздовъ	100	Старицкій	250
54. Таврическая.		57. Тобольская.	
Симферо- польскій. { Горныя части уѣзда до черты, определен- ной Выс. утв. 5 Мая 1835 г. пол. Ком. Мин. (п. с. з. № 8114).	175	Тобольскій	475
		Остальная часть уѣзда	425
Бердявскій	200	Ялуторовскій	475
Двѣпровскій	425	Тюкалинскій	475
Евпаторійскій	250	Тарскій	475
Мелитопольскій	300	Туринскій	475
		Березовскій	475
		Сургутскій	475
		Курганскій	300
		Ишимскій	300

Наименованіе губерній и уѣздовъ.	Количество дес. земл.	Наименованіе губерній и уѣздовъ.	Количество дес. земл.
58. Томская. Для всѣхъ уѣздовъ	300	Александрійскій Ананьевскій Елисаветградскій	200 250 200
59. Тульская. Тульскій Алексинскій Вогородицскій Бѣлевскій Веневскій Елифанскій Ефремовскій Каширскій Крапивенскій Новосильскій Одоевскій Чернскій	200 200 150 200 175 150 125 200 150 125 175 150	Одесскій { Часть уѣзда, отстоящая не далѣе 25 верстъ отъ города Одессы Остальная часть уѣзда Тираспольскій	200 350 250
60. Уфимская. Уфимскій Белебеевскій Бирскій Златоустовскій Мензелинскій Стерлитамакскій	250 350 350 350 250 350	63. Черниговская. Черниговскій Борзенскій Глуховскій Городнянскій Козелецкій Конотопскій Кролевецкій Мглинскій Новгородсѣверскій Новозыбковскій Нѣжинскій Остерскій Сосницкій Стародубскій Суражскій	200 150 200 200 200 150 200 250 250 250 150 225 250 200 225
61. Харьковская. Харьковскій Ахтырскій Богодуховскій Валковскій Волчанскій Змиевскій Изюмскій Купянскій Лебединскій Старобѣльскій Сумскій	150 150 150 150 200 250 250 250 125 250 125	64. Эстляндская. Ревельскій Везенбергскій Вейсенштейнскій Гапсальскій	250 250 200 300
62. Херсонская. Херсонскій { Часть уѣзда, отстоящая не далѣе 25 верстъ отъ городовъ Херсона и Ни- колаева Остальная часть уѣзда	200 350	65. Ярославская. Ярославскій Даниловскій Любимскій Мологскій Мышкинскій Пошехонскій Романово-Борисоглѣбскій Ростовскій Рыбинскій Угличскій	250 225 250 225 200 350 225 225 225 225

П Р И Л О Ж Е Н І Е К Ъ С Т А Т Ъ Ъ 52 (П Р И М . 2).

О составленіи дополнительныхъ избирательныхъ списковъ.

1. Составленіе дополнительныхъ избирательныхъ списковъ лицъ, коимъ предоставлено участіе въ выборахъ въ Государственную Думу на основаніи отдѣловъ I—IV Именнаго Высочайшаго Указа 11 Декабря 1905 года (собр. узак., 1973) возложено на обязанность учреждений, поименованныхъ въ статьяхъ 52, 53 и 54 сего Положенія, а въ городахъ съ населеніемъ, превышающимъ тридцать тысячъ жителей,—на участковыя избирательныя коммисіи, избираемая Городскою Думою или учрежденіемъ, ее замѣняющимъ, изъ числа лицъ, имѣющихъ право участія въ выборахъ въ Думу.

2. Дополнительные избирательные списки составляются на основаніи: 1) имѣющихся въ Казенныхъ Палатахъ и въ Земскихъ и Городскихъ Управахъ списковъ плательщиковъ государственныхъ налоговъ, а равно земскихъ и городскихъ сборовъ съ недвижимыхъ имуществъ, и 2) доставляемыхъ правительственными установленіями и земскими, городскими либо сословными учрежденіями, а также управленіями желѣзныхъ дорогъ свѣдѣній о лицахъ, служащихъ въ сихъ установленіяхъ и учрежденіяхъ, а равно на желѣзныхъ дорогахъ.

3. Лицамъ, имѣющимъ право участія въ выборахъ въ Государственную Думу на основаніи отдѣловъ I—IV Именнаго Высочайшаго Указа 11 Декабря 1905 года (собр. узак., 1973), если лица эти не подлежали внесенію въ избирательные списки на основаніи сего Положенія либо указанныхъ въ статьѣ 2 сего приложенія списковъ и свѣдѣній, предоставлено было, въ случаѣ желанія воспользоваться своимъ правомъ, письменно заявить о томъ учрежденію, составляющему дополнительные избирательные списки, не долѣе 1 Февраля 1906 года, съ представленіемъ надлежащихъ удостовѣреній о правѣ на участіе въ выборахъ.

4. Дополнительные списки избирателей, взамѣнъ распубликованія въ мѣстныхъ вѣдомостяхъ (ст. 67 сего пол.), выставляются для обозрѣнія въ помѣщеніяхъ учреждений, составляющихъ эти списки, съ сокращеніемъ срока, указаннаго въ статьѣ 67 сего Положенія до трехъ недѣль, а срока, означеннаго въ статьѣ 74 сего Положенія, до одной недѣли.

П Р И Л О Ж Е Н І Е К Ъ С Т А Т Ъ Ъ 102.

Правила о порядкѣ производства выборовъ въ Городскія Избирательныя Собранія.

1. Выборы производятся въ помѣщеніяхъ, отводимыхъ для сего Городскою Управою, по возможности, въ предѣлахъ избирательнаго участка.

2. Каждый избиратель лично вручает свою избирательную записку председателю избирательной комиссиі.

3. Въ запискѣ указываются имена, отчества и фамиліи лицъ, за которыхъ избиратель подаетъ голосъ, въ числѣ, не превышающемъ общаго числа подлежащихъ избранію по каждому участку. Въ запискѣ не должно быть никакихъ отмѣтокъ, знаковъ, а равно исправленій и подчистокъ ни на лицевой, ни на оборотной сторонѣ; записки, не удовлетворяющія означенному требованію, признаются недѣйствительными.

4. Имя лица, предлагаемаго въ выборщики, не должно повторяться въ одной и той же избирательной запискѣ. Подобныя повторенія, а равно имена лицъ, предложенныхъ въ выборщики сверхъ положеннаго на участокъ числа, считая по порядку записи именъ, при подсчетѣ голосовъ въ соображеніе не принимаются.

5. Выборы продолжаются одинъ день, съ девяти часовъ утра до девяти часовъ вечера, и производятся одновременно во всѣхъ избирательныхъ участкахъ. Въ девять часовъ вечера допускъ избирателей въ помещеніе избирательной комиссиі для подачи избирательныхъ записокъ прекращается, отъ прибывшихъ же въ это помещеніе до девяти часовъ записки принимаются до тѣхъ поръ, пока не будутъ поданы всѣми находящимися въ помещеніи.

6. Председатель избирательной комиссиі, принявъ отъ избирателя записку, тотчасъ же, въ присутствіи послѣдняго, опускаетъ ее въ особый ящикъ чрезъ отверстіе, продѣланное въ крышкѣ. Ящикъ этотъ, предварительно принятія записокъ, предъявляется присутствующимъ избирателямъ для удостовѣренія въ томъ, что онъ пустъ и не имѣетъ отверстій, кромѣ предназначеннаго для опусканія записокъ. Затѣмъ ящикъ закрывается на замокъ и опечатывается печатью председателя, а ярлыкъ, на который наложена печать, подписывается председателемъ, членами избирательной комиссиі и желающими изъ числа наличныхъ избирателей. О принятіи избирательной записки дѣлается соотвѣтствующая отмѣтка въ избирательномъ спискѣ противъ имени лица, ее подавшего. По закрытіи засѣданія, отверстіе ящика, въ который опускаются записки, опечатывается и председатель объявляетъ присутствующимъ число поданныхъ записокъ, которое заносится въ особый актъ, подписываемый председателемъ и членами избирательной комиссиі.

7. Подсчетъ голосовъ производится, начиная съ слѣдующаго по окончаніи выборовъ дня съ девяти часовъ утра до девяти часовъ вечера, въ засѣданіи избирательной комиссиі, въ которомъ могутъ присутствовать избиратели.

8. По вскрытіи избирательнаго ящика, каждая избирательная записка пронумеровывается и, если она удовлетворяетъ указаннымъ въ статьѣ 3 сего приложенія требованіямъ и не возбуждаетъ сомнѣній среди членовъ комиссиі, то званіе, имя, отчество, фамилія и номеръ по избирательному списку каждаго лица, обозначеннаго въ запискѣ, прочитываются и, по крайней мѣрѣ.

двумя членами комисіи заносятся каждымъ на особыя карточки. Каждая такая карточка подписывается лицомъ, ее составившимъ. По вынутіи изъ ящика и просмотрѣ всѣхъ записокъ, комисіа обсуждаетъ записки, вызвавшія сомнѣнія, и о принятомъ ею рѣшеніи, а равно объ основаніяхъ признанія записокъ недѣйствительными, составляетъ особый протоколъ, подписываемый предсѣдателемъ и членами комисіи. Затѣмъ карточки, въ кои вписаны предложенныя въ выборщики лица, располагаются по алфавиту указанныхъ въ нихъ фамилій и подсчитываются.

Примѣчаніе. Изложенный въ сей (8) статьѣ способъ подсчета голосовъ можетъ быть замѣняемъ другимъ однороднымъ способомъ въ порядкѣ опредѣленія подробностей производства выборовъ особою инструкціею, издаваемою Министромъ Внутреннихъ Дѣлъ на основаніи Высочайшаго Указа 11 Декабря 1905 года Правительствующему Сенату данаго (собр. узак., ст. 1973).

9. Если подсчетъ голосовъ не можетъ быть законченъ въ одинъ день, то, по составленіи протокола о числѣ записокъ: 1) вынутыхъ изъ ящика; 2) признанныхъ недѣйствительными; 3) возбудившихъ сомнѣнія и 4) прочитанныхъ,—означенныя записки, а равно карточки съ именами предложенныхъ въ выборщики лицъ складываются, соотвѣтственно роду записокъ и карточекъ, въ особые пакеты, печатаемые затѣмъ печатью предсѣдателя комисіи на ярлыкѣ, подписанномъ всѣми членами комисіи и желающими изъ числа присутствующихъ при этомъ избирателей. Тѣмъ же порядкомъ печатывается и ящикъ съ невынутыми записками.

10. По окончаніи подсчета голосовъ и объявленіи именъ лицъ, предложенныхъ въ выборщики, составляется, за подписаніемъ предсѣдателя и членовъ комисіи, протоколъ, въ который заносятся: 1) число всѣхъ вынутыхъ изъ ящика записокъ; 2) число всѣхъ прочитанныхъ записокъ; 3) число записокъ, признанныхъ недѣйствительными, съ приведеніемъ основаній, къ тому послужившихъ, и 4) списокъ лицъ, избранныхъ въ выборщики. Затѣмъ избирательныя записки и карточки запечатываются въ особые пакеты.

11. Лица, избранныя выборщиками, немедленно извѣщаются о томъ избирательною комисіею и, если не заявятъ Губернской по дѣламъ о выборахъ Коммисіи въ теченіе трехъ сутокъ со дня полученія извѣщенія объ отказѣ отъ принятія званія выборщика, признаются принявшими это званіе. Въ случаѣ отказа избраннаго лица отъ принятія званія выборщика онъ замѣщается, съ соблюденіемъ того же порядка, слѣдующимъ по списку лицомъ, получившимъ наибольшее число голосовъ.

ПРИЛОЖЕНИЕ КЪ СТАТЬЕ 154.

Росписание числа губернскихъ и областныхъ выборщиковъ Кавказскаго края.

Наименованіе губерній, областей, уѣздовъ, округовъ и отдѣловъ.	Число выборщиковъ.	Въ томъ числѣ отъ сѣздовъ:			Наименованіе губерній, областей, уѣздовъ, округовъ и отдѣловъ.	Число выборщиковъ.	Въ томъ числѣ отъ сѣздовъ:		
		уполномоченныхъ отъ сходовъ.	землеуладѣльцевъ.	городскихъ избирателей.			уполномоченныхъ отъ сходовъ.	землеуладѣльцевъ.	городскихъ избирателей.
1. Бакинская.					Даргинскій	4	4	—	—
Бакинскій	5	1	1	3	Казыкумухскій	2	2	—	—
(съ Балаханно-Сабунчинскимъ полиціймейстерствомъ).					Катайго-Табасаранскій	6	3	1	2
Геокчайскій	5	4	1	—	Кюринскій	3	2	1	—
Джеватскій	4	2	1	1	Самурскій	2	2	—	—
Кубинскій	9	7	1	1	Закатальскій	5	3	1	1
Ленкоранскій	6	4	1	1		33	24	4	5
Шемахинскій	6	4	1	1	4. Елисаветпольская губернія.				
	35	22	6	7	Елисаветпольскій	8	4	2	2
2. Батумская область и Сухумскій округъ.					Арешскій	3	2	1	—
Батумскій	6	1	1	4	Джеванширскій	4	3	1	—
Артвинскій	4	3	—	1	Зангезурскій	7	5	1	1
Сухумскій	6	4	1	1	Казахскій	6	4	2	—
	16	8	2	6	Карягинскій	4	3	1	—
3. Дагестанская область и Закатальскій округъ.					Нухинскій	6	4	1	1
Темиръ-Ханъ - Шуринскій	4	1	1	2	Шушинскій	7	4	2	1
Аварскій	2	2	—	—		45	29	11	5
Андійскій	2	2	—	—	5. Карсская область.				
Гунибскій	3	3	—	—	Карскій	7	6	—	1
					Ардаганскій	4	3	—	1
					Кагызманскій	4	3	—	1
					Ольтинскій	2	1	—	1
						17	13	—	4

Наименованіе губерні й, областей, уѣздовъ, округовъ и отдѣловъ.	Число выборщиковъ.	Въ томъ числѣ отъ сѣздовъ:				Наименованіе губерній, областей, уѣздовъ, округовъ и отдѣловъ.	Число выборщиковъ.	Въ томъ числѣ отъ сѣздовъ:			
		уполномоченныхъ отъ сходовъ.	уполномоченныхъ отъ казач. станинъ.	землеладельцевъ.	городскихъ избирателей.			уполномоченныхъ отъ сходовъ.	землеладельцевъ.	городскихъ избирателей.	
6. Кубанская область и Черноморская губернія.						9. Тифлисская губернія.					
Екатеринодарскій	12	1	5	1	5						
Баталпашинскій	10	3	4	3	—						
Ейскій	13	1	8	1	3						
Кавказскій	13	1	8	4	—						
Лабинскій	14	2	7	5	—						
Майкопскій	12	2	5	3	2						
Темрюкскій	14	1	8	3	2						
Новороссійскій	6	1	—	1	4						
Таупсинскій	3	1	—	1	1						
Сочинскій	3	1	—	1	1						
	100	14	45	23	18						
7. Кутаисская губернія.											
Кутаисскій	12	5		3	4	Тифлиссскій	5	2	2	1	
Зугдидскій	6	3		2	1	Ахалкалакскій	5	3	1	1	
Лечхумскій	3	2		1	—	Ахалцыхскій	4	2	1	1	
Озургетскій	5	2		2	1	Борчалинскій	7	2	5	—	
Рачинскій	4	2		2	—	Горійскій	11	3	6	2	
Сенакскій	7	2		2	2	Думетскій	4	2	1	1	
Шаропанскій	8	3		3	—	Сигнахскій	6	4	1	1	
						Телавскій	5	2	2	1	
						Тонетскій	2	1	1	—	
	45	22		15	8		49	21	20	8	
8. Терская область.						10. Эриванская губернія.					
Владикавказскій	6	1	—	1	4		Эриванскій	8	5	1	2
Нальчикскій	4	3	—	1	—		Александропольскій	10	7	1	2
Грозненскій	8	5	—	1	2		Нахичеванскій	7	5	1	1
Хасавъ-Юртговскій	3	1	—	2	—		Новобаязетскій	8	6	1	1
Пятигорскій	8	1	4	2	1		Сурмаллинскій	6	5	1	—
Сунженскій	7	2	4	1	—		Шаруро-Даралагезскій	6	5	1	—
Кизлярскій	6	1	3	1	1		Эчмиадзинскій	5	4	1	—
Моздокскій	7	1	4	1	1			7	6	1	—
	49	15	15	10	9			51	38	7	6

ПРИЛОЖЕНИЕ КЪ СТАТЬЕ 179.

I. Росписаніе числа выборщиковъ въ Акмолинской области.

У ъ з д ы.	Общее количество выборщиковъ по уѣзду.	Въ томъ числѣ отъ сѣздовъ:	
		уполномоченныхъ отъ волостей и сельскихъ участковъ.	городскихъ избирателей.
Акмолинскій	2	1	1
Атбасарскій	2	1	1
Кокчетавскій	6	5	1
Омскій	5	1	4
Петропавловскій	5	3	2
В с е г о	20	11	9

II. Росписаніе числа выборщиковъ отъ сѣздовъ городскихъ избирателей въ областяхъ Семипалатинской, Уральской и Тургайской.

Семипалатинская область.		Уральская область.		Тургайская область.	
Г о р о д а.	Число вы- борщиковъ.	Г о р о д а.	Число вы- борщиковъ.	Г о р о д а.	Число вы- борщиковъ.
Семипалатинскъ	16	Уральскъ	15	Кустанай	10
Зайсанъ	2	Гурьевъ	3	Актюбинскъ	2
Каркаралы	2	Лбищенскъ	1	Иргизъ	1
Павлодаръ	3	Темиръ	1	Тургай	1
Усть-Каменогорскъ	6				
Кокбекты	1				
Всего	30	Всего	20	Всего	14

ПРИЛОЖЕНИЕ КЪ СТАТЬЕ 198.

Росписаніе числа выборщиковъ отъ городского и осѣдлага сельскаго населенія, не принадлежащаго къ числу казаковъ и икородцевъ по Семирѣченской области.

У Ѣ З Д Ы.	Общее количество выборщиковъ по уѣзду.	Въ томъ числѣ отъ сѣздовъ:	
		городскихъ избирателей.	уполномоченныхъ отъ волостныхъ и сельскихъ участковъ.
Вѣрненскій	6	4	2
Копальскій	2	1	1
Лепсинскій	5	2	3
Джаркентскій	2	1	1
Пржевальскій	3	1	2
Пишпектскій	4	1	3
	22	10	12

ПРИЛОЖЕНИЕ КЪ СТАТЬЕ 222.

Росписаніе числа выборщиковъ Якутской области.

НА ИМЕНОВАНИЕ ОКРУГОВЪ.	Число выборщиковъ.
Якутскій	8
Верхоянскій	1
Вилюйскій	4
Колымскій	1
Олекминскій	2
	16

ПРИЛОЖЕНИЕ КЪ СТАТЬЕ 233.

Ростисаніе числа выборщиковъ въ областяхъ Амурской, Приморской и Забайкальской.

ОБЛАСТИ И УѢЗДЫ.	Общее количество выборщиковъ по уѣзду.	Въ томъ числѣ отъ сѣздовъ:	
		уполномоченныхъ отъ волостей и сельскихъ участковъ.	городскихъ избирателей.
1. Амурская область	15	10	5
	15	10	5
2. Приморская область.			
Хабаровскій	3	1	2
Удскій	2	1	1
Уссурійскій	2	1	1
Южно-Уссурійскій	14	9	5
	21	12	9
3. Забайкальская область.			
Читинскій	5	4	1
Акшинскій	2	1	1
Баргузинскій	2	1	1
Верхнеудинскій	8	7	1
Нерчинскій	2	1	1
Нерчинско-Заводскій	3	2	1
Селенгинскій	3	2	1
Троицкосавскій	2	1	1
	27	19	8

Именной ВЫСОЧАЙШІЙ Указъ Правительствующему Сенату
13 Ноября 1905 г.

Признавъ за благо освободить прошенія и другія бумаги по дѣламъ о выборахъ въ Государственную Думу отъ оплаты гербовымъ сборомъ и утвердивъ разсмотрѣнныя въ Особомъ Совѣщаніи предложенія по сему предмету Министерства Внутреннихъ Дѣлъ, повелѣваемъ:

Статью 62 устава о гербовомъ сборѣ (свод. зак., т. V, изд. 1903 г.), объ изыятіяхъ отъ гербоваго сбора дополнить новымъ пунктомъ (6) слѣдующаго содержанія.

«Прошенія и другія бумаги, означенныя въ пунктахъ 1 и 2 статьи 14 устава о гербовомъ сборѣ, а также разрѣшительныя бумаги по дѣламъ о выборахъ въ Государственную Думу».

Именной ВЫСОЧАЙШІЙ Указъ Правительствующему Сенату
2 Февраля 1906 г.

Утвердивъ составленныя, по повелѣнію Нашему, Министеромъ Внутреннихъ Дѣлъ и въ Особомъ Совѣщаніи разсмотрѣнныя правила о примѣненіи къ губерніямъ и областямъ Кавказскаго края Положенія о выборахъ въ Государственную Думу и дополнительныхъ къ нему узаконеній, повелѣваемъ: обнародовать сіи правила установленнымъ порядкомъ.

Вмѣстѣ съ тѣмъ Мы признали нужнымъ уполномочить Намѣстника Нашего на Кавказѣ: 1) опредѣлять время приступа къ распоряженіямъ о производствѣ выборовъ въ Государственную Думу въ отдѣльныхъ частяхъ вѣреннаго ему края, когда мѣстныя обстоятельства не будутъ тому препятствовать, и 2) въ Елисаветпольской и Эриванской губерніяхъ, при производствѣ первыхъ выборовъ въ Государственную Думу, въ случаѣ надобности, соединять селенія и колоніи въ избирательные участки, хотя бы въ иныхъ случаяхъ и черезполосно, а также раздѣлять губернскія избирательныя собранія на отдѣленія и опредѣлять число подлежащихъ избранію отъ каждаго изъ нихъ членовъ Думы изъ назначеннаго на губернію общаго ихъ числа.

Именной ВЫСОЧАЙШІЙ Указъ Правительствующему Сенату
8-го Марта 1906 г.

Въ огражденіе свободы и правильности предстоящихъ выборовъ въ Государственный Совѣтъ и Государственную Думу, а также безпрепят-

ственной дѣятельности сихъ государственныхъ установленій, признали Мы за благо установить временныя по сему предмету правила, выработанныя Совѣтомъ Министровъ и рассмотрѣнные затѣмъ, по Нашему предуказанію, Государственнымъ Совѣтомъ.

Вслѣдствіе сего, повелѣваемъ:

Въ измѣненіе и дополненіе подлежащихъ узаконеній, постановить нижеслѣдующія правила:

1. Виновный въ воспрепятствованіи избирателю или выборщику угрозою, насиліемъ надъ личностью, злоупотребленіемъ властью или отлученіемъ отъ общенія свободно осуществлять право выборовъ въ Государственный Совѣтъ или Государственную Думу наказывается:

заключеніемъ въ тюрьмѣ отъ четырехъ до восьми мѣсяцевъ.

Если сіе дѣяніе учинено нѣсколькими лицами или же служащимъ въ правительственномъ или общественномъ установленіи, при исполненіи служебныхъ обязанностей по наблюденію за правильностью выборовъ, то виновный наказывается:

заключеніемъ въ тюрьмѣ отъ восьми мѣсяцевъ до одного года и четырехъ мѣсяцевъ.

Сверхъ того, если виновный принадлежитъ къ числу лицъ, пользующихся правами государственной службы, и преступное дѣяніе учинено имъ при исполненіи служебныхъ обязанностей, суду предоставляется присоединить къ тюремному заключенію удаленіе отъ должности.

2. Виновный въ возбужденіи къ противодѣйствію выборамъ въ Государственный Совѣтъ или въ Государственную Думу или къ массовому воздержанію отъ участія въ сихъ выборахъ наказывается:

заключеніемъ въ тюрьмѣ отъ четырехъ до восьми мѣсяцевъ.

3. Виновный въ склоненіи, посредствомъ угощенія, подарка или обѣщанія личной выгоды, избирателя или выборщика къ подачѣ при выборахъ въ Государственный Совѣтъ или Государственную Думу голоса въ пользу свою или другого лица наказывается:

заключеніемъ въ тюрьмѣ отъ двухъ до восьми мѣсяцевъ.

Тому же наказанію подвергается и избиратель или выборщикъ, согласившійся за угощеніе, подарокъ или личную выгоду подать голосъ въ пользу другого лица.

Сверхъ того, суду предоставляется лишить виновнаго избирательнаго права на предстоящихъ первыхъ выборахъ въ Государственный Совѣтъ или Государственную Думу.

4. Виновный въ воспрепятствованіи занятіямъ предвыборныхъ собраний, собраний по выборамъ въ Государственный Совѣтъ или Государственную Думу и выборныхъ комиссій угрозами, насиліемъ надъ личностью, злоупотребленіемъ властью, поврежденіемъ помѣщенія, предназначеннаго для собранія, а также искусственнымъ зараженіемъ въ немъ воздуха, если не подлежитъ за совершенныя имъ дѣйствія болѣе строгому наказанію, наказывается:

лишеніемъ всѣхъ особенныхъ, личныхъ и по состоянію присвоенныхъ, правъ и преимуществъ и отдачею въ исправительныя арестантскія отдѣленія отъ полутора до двухъ лѣтъ.

Если сіе дѣяніе учинено нѣсколькими вооруженными лицами, то виновный наказывается:

лишеніемъ всѣхъ особенныхъ, лично и по состоянію присвоенныхъ, правъ и преимуществъ и отдачею въ исправительныя арестантскія отдѣленія отъ четырехъ до шести лѣтъ.

5. Лицо, завѣдомо не имѣющее или утратившее право участія въ выборахъ въ Государственный Совѣтъ или Государственную Думу, виновное въ участіи въ сихъ выборахъ, наказывается арестомъ отъ трехъ недѣль до трехъ мѣсяцевъ.

Сему же наказанію подлежитъ виновный въ подачѣ при выборахъ голоса въ одномъ и томъ же избирательномъ участкѣ, собраніи или съѣздѣ болѣе одного раза, или въ подачѣ голоса отъ имени другого лица, или въ подачѣ голоса по допускаемому закономъ участію въ выборахъ за другое лицо, при завѣдомомъ отсутствіи на то полномочія.

6. Виновный въ умысленныхъ злоупотребленіяхъ при отбираниіи или счетѣ голосовъ при выборахъ въ Государственный Совѣтъ или Государственную Думу наказывается:

лишеніемъ всѣхъ особенныхъ, лично и по состоянію присвоенныхъ, правъ и преимуществъ и отдачею въ исправительныя арестантскія отдѣленія отъ полутора до двухъ лѣтъ.

7. Виновный въ похищеніи или умысленномъ поврежденіи избирательныхъ списковъ, выборныхъ записокъ или производствъ, а также въ подложномъ ихъ составленіи, наказывается:

лишеніемъ всѣхъ особенныхъ, лично и по состоянію присвоенныхъ, правъ и преимуществъ и отдачею въ исправительныя арестантскія отдѣленія отъ полутора до двухъ лѣтъ.

Если сіе дѣяніе учинено нѣсколькими вооруженными лицами, то виновный наказывается:

лишеніемъ всѣхъ особенныхъ, лично и по состоянію присвоенныхъ, правъ и преимуществъ и отдачею въ исправительныя арестантскія отдѣленія отъ четырехъ до шести лѣтъ.

8. Виновный въ недопущеніи угрозами, насиліемъ надъ личностью или злоупотребленіемъ властью члена Государственнаго Совѣта или Государственной Думы къ исполненію обязанностей сего званія наказывается:

лишеніемъ всѣхъ особенныхъ, личныхъ и по состоянію присвоенныхъ, правъ и преимуществъ и отдачею въ исправительныя арестантскія отдѣленія отъ четырехъ до пяти лѣтъ.

9. Виновный въ воспрепятствованіи занятіямъ Государственнаго Совѣта или Государственной Думы угрозой, насиліемъ надъ личностью или поврежденіемъ помѣщенія сихъ установленій, а также искусственнымъ зараженіемъ въ семь помѣщеніи воздуха, наказывается:

лишеніемъ всѣхъ особенныхъ, лично и по состоянію присвоенныхъ, правъ и преимуществъ и отдачею въ исправительныя арестантскія отдѣленія отъ пяти до шести лѣтъ.

Если сіе дѣяніе учинено нѣсколькими вооруженными лицами, то виновный наказывается:

лишеніемъ всѣхъ правъ состоянія и ссылкой въ каторжныя работы отъ восьми до десяти лѣтъ.

10. Возбужденіе дѣлъ о преступныхъ дѣяніяхъ, предусмотрѣнныхъ статьями 1, 3, 5 и 6 сего Указа, допускается лишь въ теченіе трехъ мѣсяцевъ со времени совершенія преступнаго дѣянія.

11. Дѣла о предусмотрѣнныхъ настоящимъ Указомъ преступныхъ дѣяніяхъ, учиненныхъ служащими, возбуждаются въ общемъ порядкѣ судопроизводства, съ преданіемъ виновныхъ суду безъ участія ихъ начальства.

12. Дѣла о предусмотрѣнныхъ настоящимъ Указомъ преступныхъ дѣяніяхъ подлежатъ вѣдѣнію окружныхъ судовъ на общемъ основаніи, за исключеніемъ дѣлъ о должностныхъ лицахъ, которыя подчиняются правиламъ о подсудности преступленій должности.

**Именной ВЫСОЧАЙШІЙ Указъ Правительствующему Сенату
23 Апрѣля 1906 г.**

Для устраненія затрудненій, обнаружившихся при производствѣ въ губерніяхъ Царства Польскаго выборовъ въ Государственную Думу, вслѣдствіе допущеннаго приѣма избирательныхъ записокъ на польскомъ языкѣ, а равно бланковъ съ подрочнымъ переводомъ текста ихъ на польскій языкъ, повелѣваемъ: разъяснить, что составленіе на польскомъ языкѣ избирательныхъ записокъ и бланковъ, поданныхъ въ губерніяхъ Царства Польскаго при производствѣ выборовъ въ Государственную Думу въ 1906 году, не должно служить основаніемъ къ признанію недействительности такихъ записокъ и бланковъ, а также произведенныхъ выборовъ.

**Именные ВЫСОЧАЙШІЕ Указы Правительствующему Сенату
25 Апрѣля 1906 г.**

I.

Въ виду возникающихъ, при малочисленности состава Иркутскаго окружнаго суда, затрудненій къ возложенію на отдѣльныхъ членовъ сего суда предсѣдательствованія во всѣхъ уѣздныхъ по дѣламъ о выборахъ

въ Государственную Думу комисіяхъ Иркутской губерніи, признали Мы за благо предоставить иркутскому окружному суду, въ общемъ собраніи отдѣлений, назначить предсѣдателями помянутыхъ комисій, въ мѣрѣ дѣйствительной необходимости, мировыхъ судей округа названнаго окружнаго суда.

II.

Въ виду возникающихъ, при малочисленности состава Владивостокскаго и Читинскаго окружныхъ судовъ, затрудненій къ возложенію на отдѣльныхъ членовъ сихъ судовъ предсѣдательствованія во всѣхъ уѣздныхъ по дѣламъ о выборахъ въ Государственную Думу комисіяхъ Приморской и Забайкальской областей, признали Мы за благо предоставить Владивостокскому и Читинскому окружнымъ судамъ, по принадлежности, въ общемъ собраніи, назначить предсѣдателями помянутыхъ комисій, въ мѣрѣ дѣйствительной необходимости, мировыхъ судей округовъ названныхъ окружныхъ судовъ, а также командировать въ составъ областныхъ по дѣламъ о выборахъ комисій, взамѣнъ членовъ окружнаго суда, мировыхъ судей.

III.

Въ виду возникающихъ, при малочисленности состава Вѣрненскаго, Асхабадскаго, Самаркандскаго, Ташкентскаго и Ново-Маргеланскаго окружныхъ судовъ, затрудненій къ возложенію на отдѣльныхъ членовъ сихъ судовъ предсѣдательствованія во всѣхъ уѣздныхъ по дѣламъ о выборахъ въ Государственную Думу комисіяхъ Семирѣченской, Закаспійской, Самаркандской, Сырь-Дарьинской и Ферганской областей, признали Мы за благо предоставить Вѣрненскому, Асхабадскому, Самаркандскому, Ташкентскому и Ново-Маргеланскому окружнымъ судамъ, по принадлежности, въ общемъ собраніи, назначить предсѣдателями помянутыхъ комисій, въ мѣрѣ дѣйствительной необходимости, мировыхъ судей округовъ названныхъ окружныхъ судовъ, а также командировать въ составъ областныхъ по дѣламъ о выборахъ комисій взамѣнъ членовъ окружнаго суда тѣхъ же мировыхъ судей.

Именной ВЫСОЧАЙШІЙ указъ Правительствующему Сенату 4 Ноября 1906 года.

Указами Нашими, 29 Декабря 1905 г., 18, 20 и 26 Марта и 25 Апрѣля сего года Правительствующему Сенату данными (собр. узак. 1906 г., ст.ст. 1, 419, 423, 489, 618, 635 и 636), допущены были Нами, по мѣстнымъ обстоятельствамъ, отступленія для нѣкоторыхъ губерній и областей Имперіи отъ установленныхъ положеніемъ о выборахъ въ Государственную Думу и дополнительными къ оному узаконеніями

правиль о составѣ губернскихъ (областныхъ) по дѣламъ о выборахъ въ Государственную Думу комиссій, а равно таковыхъ же комиссій въ уѣздахъ, округахъ и отдѣлахъ.

Въ видахъ предупрежденія при предстоящихъ новыхъ выборахъ въ Государственную Думу затрудненій, обнаружившихся уже въ минувшіе выборы въ нѣкоторыхъ окраинныхъ мѣстностяхъ Имперіи въ порядкѣ составленія означенныхъ комиссій, признали Мы за благо дѣйствіе упомянутыхъ Указовъ Нашихъ сохранить и при производствѣ выборовъ въ Государственную Думу во исполненіе указа, 8 Іюля 1906 г. Правительствующему Сенату даннаго.

Именной ВЫСОЧАЙШІЙ указъ Правительствующему Сенату, 28 Ноября 1906 года.

Въ виду затруднительности, вслѣдствіе малочисленности состава Тобольскаго окружнаго суда, возложенія на членовъ сего суда предсѣдательства во всѣхъ уѣздныхъ по дѣламъ о выборахъ въ Государственную Думу комиссіяхъ Тобольской губерніи, Мы, въ порядкѣ статьи II свода основныхъ государственныхъ законовъ, изданія 1906 г., признали необходимымъ предоставить Тобольскому окружному суду, въ общемъ собраніи его отдѣленій, назначить предсѣдателями упомянутыхъ комиссій, въ мѣрѣ дѣйствительной необходимости, мѣстныхъ мировыхъ судей.

Именной ВЫСОЧАЙШІЙ указъ Правительствующему Сенату, 2 Декабря 1906 года.

Вслѣдствіе малочисленности состава Троицкаго окружнаго суда и отдаленности его отъ г. Тургай возникаютъ практическія затрудненія къ возложенію на членовъ сего суда предсѣдательства въ Тургайской и Кустанайской уѣздныхъ по дѣламъ о выборахъ въ Государственную Думу комиссіяхъ, а равно къ назначенію мирового судьи по Тургайскому уѣзду для предсѣдательства въ сѣздѣ городскихъ избирателей по г. Тургаю.

Въ устраненіе означенныхъ затрудненій, Мы, въ порядкѣ статьи II свода основныхъ государственныхъ законовъ, изданія 1906 г., признали нынѣ необходимымъ предоставить: Троицкому окружному суду, въ общемъ собраніи его отдѣленій, назначить предсѣдателями упомянутыхъ комиссій мѣстныхъ мировыхъ судей и Тургайскому уѣздному сѣзду крестьянскихъ начальниковъ — назначить предсѣдателемъ сѣзда городскихъ избирателей по г. Тургаю одного изъ сихъ начальниковъ.

Циркулярныя распоряженія Министра Внутренних Дѣлъ.

Губернаторамъ и Градоначальникамъ, 4 Февраля 1906 г.
№ 655.

Въ разъясненіе порядка примѣненія установленныхъ раздѣломъ V-мъ Высочайшаго указа Правительствующему Сенату 11 Декабря 1905 года правилъ о выборахъ отъ рабочихъ, по соглашенію съ Министромъ Торговли и Промышленности, прошу Ваше Превосходительство принять къ свѣдѣнію и руководству слѣдующія указанія:

1. Участіе въ выборахъ въ Государственную Думу принадлежитъ рабочимъ предпріятій фабрично-заводской, горной и горнозаводской промышленности; рабочіе же иного рода предпріятій, какъ-то: городскихъ желѣзныхъ дорогъ (съ конной или механической тягой), скотобоевъ, телефонныхъ станцій, пароходныхъ предпріятій и т. п., за исключеніемъ принадлежащихъ симъ предпріятіямъ ремонтныхъ механическихъ мастерскихъ съ числомъ рабочихъ мужского пола свыше 50 человекъ,—участія въ выборахъ въ порядкѣ, раздѣломъ V-мъ Высочайшаго указа установленномъ, не принимаютъ.

2. Число уполномоченныхъ отъ рабочихъ опредѣляется въ соотвѣтствіи съ общимъ числомъ всѣхъ рабочихъ мужского пола, безъ различія возраста, состоящихъ на службѣ въ данномъ предпріятіи ко времени, означенному въ статьѣ 7 раздѣла V-го Высочайшаго указа.

3. Распредѣленіе числа выборщиковъ отъ рабочихъ между губерніями и городами (ст. 2 и 3 разд. V указа) должно производиться въ соотвѣтствіи съ общимъ числомъ всѣхъ рабочихъ, состоящихъ въ предпріятіяхъ, поименованныхъ въ статьѣ 1-й раздѣла V Высочайшаго указа.

4. При исчисленіи указаннаго въ статьѣ 12 разд. V Высочайшаго указа шестимѣсячнаго срока службы рабочаго въ предпріятіи не принимаются во вниманіе перерывы этой службы, происходившіе вслѣдствіе прекращенія дѣйствій предпріятія.

5. Во временно закрытыхъ или прекратившихъ работы предпріятіяхъ фабрично-заводской, горной и горно-заводской промышленности принимаютъ участіе въ выборахъ лишь тѣ рабочіе, которые не получили еще разсчета и продолжаютъ состоять на службѣ въ этихъ предпріятіяхъ.

6. Въ случаѣ невозможности, по многочисленности участвующихъ въ выборахъ рабочихъ, закончить избраніе уполномоченныхъ въ одинъ день (ст. 9 разд. V указа), продолженіе выборовъ можетъ быть, съ разрѣшенія губернатора или градоначальника, перенесено на слѣдующіе дни.

7. Чины губернской администраціи, фабричнаго или горнаго надзора и лица, принадлежащія къ составу управленія предпріятіемъ, могутъ входить въ помѣщенія, гдѣ производятся выборы, только по приглашенію участвующихъ въ выборахъ рабочихъ и притомъ лишь для разъясненія и устраненія возникающихъ сомнѣній или недоразумѣній.

8. Всѣ распоряженія, касающіяся производства выборовъ отъ рабочихъ, должны исходить непосредственно отъ губернаторовъ и градоначальниковъ, по принадлежности.

9. Чины фабричнаго и горнаго надзора обязаны исполнять по дѣламъ о выборахъ отъ рабочихъ указанія и порученія губернаторовъ и градоначальниковъ, не допуская при этомъ никакихъ отъ своего имени распоряженій.

**Губернаторамъ и Градоначальникамъ, 9 Октября 1906 г.
№ 3486.**

Въ с о ч а й ш и м ъ указомъ 11 Декабря 1905 года, расширившимъ участіе населенія въ выборахъ въ Государственную Думу, установленъ упрощенный порядокъ оглашенія во всеобщее свѣдѣніе дополнительныхъ списковъ лицъ, получившихъ на основаніи этого указа избирательныя права, а именно опубликованіе списковъ въ мѣстныхъ вѣдомостяхъ замѣнено выставленіемъ ихъ для обозрѣнія въ помѣщеніяхъ учреждений, ведущихъ списки, и съ тѣмъ вмѣстѣ оиредѣлены сокращенные сроки для обжалованія и исправленія этихъ списковъ (разд. IX В ы с о ч. указа 11 Декабря 1905 года).

Указанныя упрощенныя правила должны были примѣняться, по смыслу В ы с о ч а й ш а г о указа, исключительно при производствѣ первыхъ выборовъ въ Государственную Думу, откуда слѣдуетъ заключить, что нынѣ, при одновременномъ составленіи списковъ всѣхъ избирателей, нѣтъ основаній примѣнять разные въ этомъ отношеніи порядки въ зависимости отъ того, какимъ узаконеніемъ (6 Августа или 11 Декабря 1905 г.) дарованы были избирательныя права тѣмъ или другимъ разрядамъ избирателей, а необходимо всецѣло подчинить составленіе и опубликованіе списковъ тѣмъ правиламъ, которыя выражены въ основномъ законѣ о выборахъ и даютъ наибольшее обезпеченіе интересамъ каждаго избирателя въ отношеніи какъ самаго способа ознакомленія съ избирательными списками, такъ равно и обжалованія ихъ въ случаѣ неправильности. При этомъ, однако, въ виду невозможности возлагать на отвѣтственность учреждений, составляющихъ избирательные списки, собраніе необходимыхъ свѣдѣній о тѣхъ избирателяхъ, которые не состоятъ на учетѣ административныхъ и общественныхъ учреждений въ качествѣ плательщиковъ налоговъ и сборовъ или лицъ, получающихъ содержаніе и пенсію (квартиронаниматели, не платящіе квартирнаго налога, арендаторы и управляющіе имѣніями) и внесеніе коихъ въ списки поставлено В ы с о ч а й ш и м ъ указомъ 11 Декабря 1905 года въ зависимость отъ ихъ о томъ заявленія, въ отношеніи этихъ разрядовъ избирателей долженъ быть, очевидно, сохраненъ установленный В ы с о ч а й ш и м ъ указомъ порядокъ заявкіи о желательности пользоваться избирательнымъ правомъ съ исчисленіемъ положеннаго на сіе срока со времени полученія на мѣстѣ номера губернскихъ вѣдомостей, въ коемъ будетъ помѣщено распоряженіе о приступѣ къ составленію списковъ; тѣмъ не менѣе въ видахъ всемѣрнаго облегченія этимъ разрядамъ избирателей возможности воспользоваться своимъ правомъ, я нахожу соответственнымъ возложить на обязанность учреждений, составляющихъ списки, включеніе въ послѣдніе безъ особаго заявленія тѣхъ изъ упомянутыхъ выше лицъ, которыя при производствѣ минувшихъ выборовъ заявили уже о желаніи своимъ участвовать въ таковыхъ и включены были вслѣдствіе сего въ списки.

Утвердивъ въ соответствіи съ симъ, по руководству ст. 23 Положенія о выборахъ въ Государственную Думу и п. 2 раздѣла XV В ы с о

ча йшаго указа 11 Декабря 1905 года, инструкцію о порядкѣ составления избирательныхъ списковъ для предстоящихъ выборовъ въ Государственную Думу, имѣю честь препроводить таковую Вашему Превосходительству для безотлагательнаго распубликованія въ мѣстныхъ вѣдомостяхъ и преподанія къ руководству учрежденіямъ, составляющимъ избирательные списки.

Утвержденная Министромъ Внутреннихъ Дѣлъ 9 Октября 1906 г. Инструкція о порядкѣ составленія списковъ лицъ, имѣющихъ участие въ выборахъ въ Государственную Думу.

1. Списки лицъ, имѣющихъ участие въ выборахъ въ Государственную Думу, какъ на основаніи Положенія о сихъ выборахъ Высочайше утвержденного 6 Августа 1905 года, такъ и на основаніи Высочайшаго указа 11 Декабря 1905 года, составляются и публикуются во всеобщее свѣдѣніе совмѣстно и одновременно на общихъ основаніяхъ, изложенныхъ въ ст. 30—32 Положенія о выборахъ въ Государственную Думу, съ примѣненіемъ въ отношеніи обжалованія и провѣрки сихъ списковъ общихъ нормальныхъ сроковъ и порядка, указанныхъ въ ст. ст. 33—36 того же Положенія.

2. Лица, участвующія въ выборахъ въ Государственную Думу на основаніи Высочайше утвержденного 6 Августа 1905 года Положенія о сихъ выборахъ, а равно тѣ изъ лицъ, получившихъ участие въ выборахъ на основаніи Высочайшаго указа 11 Декабря 1905 года, которыя состоятъ на учетѣ городскихъ и земскихъ управъ и казенныхъ палатъ въ качествѣ плательщиковъ государственныхъ налоговъ и земскихъ и городскихъ сборовъ съ недвижимыхъ имуществъ, или получаютъ содержаніе или пенсію по службѣ государственной или по службѣ въ земскихъ, городскихъ либо сословныхъ учрежденіяхъ или на желѣзныхъ дорогахъ, вносятся въ избирательные списки безъ особыхъ съ ихъ стороны заявленій. Собраніе свѣдѣній о таковыхъ лицахъ, а равно провѣрка правъ ихъ на участие въ выборахъ, лежитъ на обязанности учрежденія, составляющаго избирательный списокъ.

3. Лица, имѣющія право на участие въ выборахъ по занимаемой ими отдѣльной квартирѣ, по коей не уплачивается государственный квартирный налогъ (Высоч. указъ 11 Декабря 1905 года, ст. ст. I—II п. 5), или по управленію имѣніемъ или по арендѣ земли (Высоч. указъ ст. III), вносятся въ избирательные списки на основаніи подаваемыхъ ими заявленій о желаніи принять участие въ выборахъ (Высоч. указъ ст. VIII); заявленія эти, примѣнительно къ ст. VIII Высочайшаго указа 11 Декабря 1905 года, должны быть сдѣланы учрежденію, составляющему избирательный списокъ, въ теченіе не далѣе трехъ недѣль со дня объявленія въ мѣстныхъ вѣдомостяхъ настоящей инструкціи.

Примѣчаніе. Указанныя въ сей статьѣ лица, если они были внесены уже въ дополнительные списки на основаніи Высочайшаго указа 11 Декабря 1905 года, признаются заявившими о желаніи своемъ участвовать въ выборахъ и потому вносятся въ подлежащія нынѣ распубликованію общіе избирательные списки безъ особаго съ ихъ стороны ходатайства.

4. Лица, заявляющія о желаніи воспользоваться правомъ участія въ выборахъ въ Государственную Думу, должны представить для удостовѣренія своего права на участие въ выборахъ а) занимающія на свое имя от-

дѣльныя квартиры (Въ соч. указъ ст. ст. I—II п. 5) договоръ о наймѣ квартиры или соотвѣтствующее удостовѣреніе мѣстной полиціи, б) арендаторы—договоръ на аренду земли и в) управляющіе—договоръ или довѣренность на управленіе имѣніемъ; договоры и довѣренности могутъ быть представляемы въ подлинникахъ или въ копіяхъ и должны быть засвидѣтельствованы потаріальнымъ порядкомъ или же полиціей, или мировымъ, либо городскимъ судьей или земскимъ начальникомъ.

Примѣчаніе *). Въ удостовѣреніе дѣйствительнаго, въ теченіе не менѣе года, арендованія земли или управленія имѣніемъ, упомянутыми въ сей (4) статьѣ лицами должны быть представляемы свидѣтельства мѣстнаго участковаго земскаго начальника, мирового посредника, крестьянскаго начальника или комиссара по крестьянскимъ дѣламъ, а въ мѣстностяхъ, въ коихъ сихъ должностныхъ лицъ не имѣется,—мѣстнаго полицейскаго управленія

5. Дѣйствіе утвержденной 17 Декабря 1905 года Управлявшимъ Министерствомъ Внутреннихъ Дѣлъ инструкціи о порядкѣ составленія дополнительныхъ списковъ лицъ, имѣющихъ участіе въ выборахъ въ Государственную Думу, отмѣняется.

Губернаторамъ и Градоначальникамъ, 14 Октября 1906 г. № 3557.

Имѣю честь препроводить при семъ Вашему Превосходительству, въ копіи, указъ Правительствующаго Сената, отъ 7 сего Октября за № 275, о порядкѣ участія въ выборахъ въ Государственную Думу рабочихъ и нѣкоторыхъ разрядовъ сельскаго населенія, и прошу Васъ сообщить таковой для свѣдѣнія и руководства подлежащихъ учреждений, а равно и съ своей стороны принять всѣ мѣры къ тому, чтобы неправильно вносившіеся ранѣе въ избирательные списки нѣкоторые разряды лицъ были исключены изъ этихъ списковъ при предстоящемъ опубликованіи послѣднихъ.

Въ препровождаемомъ указѣ Правительствующаго Сената, между прочимъ, разъяснено, что въ уполномоченные отъ волостныхъ сходовъ для участія въ избирательныхъ сѣздахъ сихъ уполномоченныхъ (Въ соч. а именно утв. 6 Августа 1905 г. Полож. о выб., ст. 17) могутъ быть избираемы лишь крестьяне-домохозяева.

По поводу сего съ своей стороны считаю нужнымъ обратить вниманіе Вашего Превосходительства, что подъ именемъ крестьянъ-домохозяевъ надлежитъ разумѣть, согласно неоднократнымъ разъясненіямъ Правительствующаго Сената, въ прежнее время послѣдовавшимъ (ук. 23 Марта 1883 г. № 5337; рѣш. 14 Апрѣля 1892 г. № 2146; ук. 7 Марта 1906 г. № 2336 и др.), лишь такихъ крестьянъ, которые имѣютъ усадебную осѣдность и ведутъ свое собственное хозяйство. Крестьяне же безземельные, не имѣющіе хозяйства и усадьбы, равно какъ и лица, хотя и приписанныя къ сельскому обществу, но не проживающія въ своемъ селеніи и не имѣющія тамъ усадебнаго и полевого надѣла, а также крестьяне, не имѣющіе къ обществѣ ни осѣдности, ни хозяйства, не пользующіеся землею и постоянно проживающіе на сторонѣ, какъ неполноправные члены сельскаго общества, не могутъ участвовать въ волостныхъ сходахъ при избраніи уполномоченныхъ отъ волостей, а равно и сами не могутъ быть избираемы въ эти уполномоченные.

*) Дополнительно утверждено Министромъ Внутреннихъ Дѣлъ 26 Октября 1906 г.

Въ виду сего, во избѣжаніе случаевъ неправильнаго примѣненія закона, имѣвшихъ мѣсто при производствѣ минувшихъ выборовъ, когда нѣкоторые волостные сходы избирали уполномоченныхъ изъ числа всѣхъ вообще лицъ, приписанныхъ къ сельскимъ обществамъ, или даже и вовсе не принадлежащихъ къ сельскимъ обществамъ, а лишь приписанныхъ къ волости, въ результатѣ чего въ выборщики, а затѣмъ и въ Члены Государственной Думы отъ крестьянъ проходили лица, которые сами, а случилось уже и отцы ихъ, ничего общаго съ крестьянствомъ не имѣли и родились, выросли и проживали внѣ деревни и условій крестьянскаго быта, прошу Ваше Превосходительство принять мѣры къ возможно широкому оповѣщенію мѣстнаго крестьянскаго населенія какъ о составѣ, въ коемъ должны быть созываемы волостные сходы для избранія уполномоченныхъ, такъ и томъ, что въ уполномоченные отъ волостей могутъ быть избираемы только крестьяне-домохозяева.

**Указъ Правительствующаго Сената Министру Внутреннихъ Дѣлъ,
7 Октября 1906 г. № 275.**

По Указу Его Императорскаго Величества Правительствующій Сенатъ слушали: рапортъ Министра Внутреннихъ Дѣлъ, отъ 23 Сентября 1906 г. № 3429, коимъ ходатайствуетъ о разъясненіи нѣкоторыхъ вопросовъ по примѣненію Положенія о выборахъ въ Государственную Думу, вызвавшихъ при минувшихъ выборахъ неодинаковую практику со стороны учреждений, составлявшихъ избирательные списки, и административныхъ органовъ, руководившихъ производствомъ выборовъ. Приказали: Министръ Внутреннихъ Дѣлъ, рапортомъ отъ 23 Сентября 1906 г. № 3429, доносить Правительствующему Сенату, что при производствѣ минувшихъ выборовъ въ Государственную Думу учреждения, составлявшія избирательные списки, и административные органы, руководившіе производствомъ выборовъ, придерживались различной практики въ отношеніи внесенія въ списки отдѣльныхъ разрядовъ избирателей, придавая постановленіямъ закона въ однихъ случаяхъ расширительное, а въ другихъ—ограничительное толкованіе; то же колебаніе практики замѣчалось, между прочимъ, и въ пониманіи постановленій закона, относящихся къ лицамъ, которые могутъ быть избираемы въ уполномоченные отъ волостныхъ сходовъ. Такъ, въ нѣкоторыхъ мѣстностяхъ въ списки уѣздныхъ землевладѣльцевъ включались малороссійскіе казаки, по владѣмой ими крѣпостной казачьей землѣ, башкиры, получившіе поземельное устройство, и, наконецъ, крестьяне, какъ въ составѣ сельскихъ обществъ и поземельныхъ товариществъ, такъ и отдѣльно, пріобрѣвшіе землю при содѣйствіи Крестьянскаго Поземельнаго Банка; въ другихъ же мѣстностяхъ учреждения, составлявшія избирательные списки, признавали, что эти разряды лицъ не имѣютъ права на участіе въ сѣздахъ уѣздныхъ землевладѣльцевъ и могутъ осуществлять свое право на участіе въ избраніи членовъ Государственной Думы лишь въ составѣ сельскихъ и волостныхъ сходовъ. На ряду съ этимъ возникли сомнѣнія, надлежитъ ли вносить въ списки избирателей по имущественному цензу лицъ, работающихъ на фабрикахъ и заводахъ и пользующихся въ качествѣ таковыхъ правомъ участія въ выборахъ на особыхъ, указанныхъ въ законѣ, основаніяхъ, внѣ условій имущественнаго ценза. Наконецъ, въ разныхъ мѣстностяхъ примѣнялись разные порядки въ дѣлѣ избранія уполномоченныхъ отъ волостныхъ сходовъ, а именно, одни волостные сходы избирали уполномоченныхъ только изъ числа крестьянъ

домохозяевъ, т. е. полноправныхъ членовъ сельскихъ обществъ, принимающихъ участие въ самомъ избраніи выборныхъ, изъ коихъ составляются волостные сходы, другіе же избирали ихъ изъ числа всѣхъ вообще лицъ, приписанныхъ къ сельскимъ обществамъ или даже и вовсе не принадлежащихъ къ сельскимъ обществамъ, а лишь приписанныхъ къ волости, въ результатѣ чего въ выборщики, а затѣмъ и въ члены Государственной Думы отъ крестьянъ проходили лица, которые сами, а случилось уже и отцы ихъ, ничего общаго съ крестьянствомъ не имѣли и родились, выросли и проживали внѣ деревни и условій крестьянскаго быта. Въ виду сего и въ цѣляхъ установленія при предстоящихъ выборахъ въ Государственную Думу единства въ практикѣ учреждений, на обязанность коихъ возложено составленіе избирательныхъ списковъ, а также административныхъ органовъ, призванныхъ руководить выборами и разрѣшать приносимыя на эти выборы жалобы, Министръ Внутреннихъ Дѣлъ ходатайствуетъ передъ Правительствующимъ Сенатомъ о преподаніи въ разрѣшеніе возникшихъ сомнѣній соответственныхъ указаній.— Сообразивъ возбужденные рапортомъ Министра Внутреннихъ Дѣлъ вопросы съ закономъ, выслушавъ заключеніе Г. Оберъ-Прокурора и останавливаясь прежде всего на порядкѣ выборовъ отъ сельскихъ обывателей, Правительствующій Сенатъ находитъ, что руководящимъ основаніемъ къ правильному пониманію этого порядка должно служить соображеніе о томъ, что Высочайше утвержденнымъ 6-го Августа 1905 года Положеніемъ о выборахъ въ Государственную Думу установлена особая система крестьянскихъ выборовъ на началахъ отдѣльнаго представительства въ Думѣ коренного земледѣльческаго населенія. Въ сихъ видахъ крестьянамъ и другимъ разрядамъ сельскихъ обывателей, объединеннымъ, въ порядкѣ управленія, въ сельскія общества и волости, предоставлено избирать на волостныхъ сходахъ особыхъ уполномоченныхъ, которые, образуя затѣмъ избирательные сѣзды, посылаютъ съ своей стороны выборщиковъ въ губернскія избирательныя собранія; въ этихъ же послѣднихъ собраніяхъ выборщики отъ крестьянъ отдѣльно отъ прочихъ выборщиковъ избираютъ изъ своей среды по одному Члену въ Государственную Думу отъ каждой губерніи, управляемой по Общему Учрежденію, послѣ чего принимаютъ совмѣстно съ прочими выборщиками участие въ избраніи остального числа положенныхъ на губернію Членовъ Государственной Думы. Усвоенная Положеніемъ 6-го Августа 1905 года система особаго представительства въ Государственной Думѣ лицъ сельскаго состоянія, выражающагося въ количествѣ 54 человекъ (51 отъ крестьянъ и 3 отъ казаковъ), сохранена въ силѣ и съ изданіемъ Высочайшаго указа 11 Декабря 1905 года и образуетъ особую привиллегію, Высочайше дарованную крестьянамъ, какъ наиболѣе многочисленному состоянію обывателей; при этомъ признакомъ принадлежности къ крестьянству, пользующемуся означенной привиллегіей, является въ видѣ общаго правила владѣніе надѣльной или соответствующей иного наименованія землей (Въ соч. утв. 18 Сентября 1905 года правила о примѣненіи Положенія о выборахъ въ Государственную Думу, ст. 14). Такимъ образомъ, законъ предоставилъ привилегированное представительство въ Государственной Думѣ интересамъ мелкаго крестьянскаго землевладѣнія, осуществляемаго на основаніи особыхъ узаконеній, имѣющихъ, между прочимъ, цѣлью сохраненіе этого владѣнія исключительно въ рукахъ сельскаго земледѣльческаго населенія. Затѣмъ, частное землевладѣніе, которое опредѣляется общими постановленіями, изложенными въ Законахъ Гражданскихъ, и составляетъ предметъ частной собственности или пожизненнаго владѣнія отдѣльныхъ лицъ, находитъ выраженіе своихъ интересовъ въ Государственной Думѣ чрезъ посредство избирательныхъ сѣздовъ частныхъ

землевладѣльцевъ, въ которыхъ, по точному смыслу ст. 14 Высочайше утвержденныхъ 18 Сентября 1905 года правилъ, не участвуютъ посему лица, владѣющія различнаго рода крестьянской землей, хотя бы и выкупленной ими въ полную собственность. Отсюда слѣдуетъ, что разрѣшеніе вопроса о томъ, въ какой линіи выборовъ долженъ участвовать каждый данный землевладѣлецъ—въ особой установленной для крестьянъ—или въ общей, зависитъ всецѣло отъ основанія самаго землевладѣнія. Лица, владѣющія землею на общихъ основаніяхъ, установленныхъ Гражданскими Законами, участвуютъ въ выборахъ по сѣзду уѣздныхъ землевладѣльцевъ, лица же, владѣніе и пользованіе коихъ землею опредѣляется особыми узаконеніями, установленными для крестьянскаго землевладѣнія, могутъ имѣть участіе въ выборахъ лишь въ составѣ сельскихъ и волостныхъ сходовъ. Исходя изъ этихъ соображеній Правительствующій Сенатъ признаетъ, что указанная въ рапортѣ Министра Внутреннихъ Дѣлъ сомнѣнія должны быть разрѣшены слѣдующимъ образомъ: Малороссійскіе казаки, согласно ст. 671 Зак. о Сост. (Св. Зак. т. IX, изд. 1899 г.), принадлежатъ къ постоянно сельскихъ обывателей, образуютъ отдѣльныя сельскія общества, на тѣхъ же основаніяхъ, какъ и крестьяне, объединены на общемъ съ ними основаніи въ волости, большею частью совмѣстно съ сельскими обществами, состоящими изъ крестьянъ (ст. 680 Зак. о Сост.), и по внутреннему управленію ничѣмъ не отличаются отъ другихъ поселянъ разныхъ наименованій, принадлежащихъ къ сельскимъ обывателямъ. Посему малороссійскіе казаки, по свойству своего общественнаго управленія, несомнѣнно, должны быть признаны имѣющими участіе въ выборахъ въ Государственную Думу на тѣхъ же началахъ, какъ и крестьяне, и при томъ совмѣстно съ сими послѣдними. Обращаясь къ вопросу, насколько правильнымъ представлялось бы внесеніе тѣхъ же казаковъ, по владѣемой ими казачьей землѣ, въ избирательные списки уѣздныхъ землевладѣльцевъ, каковое внесеніе могло бы на первый взглядъ найти свое основаніе въ томъ, что принадлежащія означеннымъ казакамъ казачьи крѣпостныя земли не относятся къ числу надѣльныхъ и не были обременяемы выкупными шатежами, составляя собственность ихъ владѣльцевъ, Правительствующій Сенатъ не можетъ прежде всего не принять во вниманіе, что на основаніи статьи 698 Зак. о Сост. земли, дошедшія къ малороссійскимъ казакамъ отъ предковъ ихъ до 25 Іюля 1832 года, остаются навсегда казачьими. Этихъ земель малороссійскіе казаки вообще не могутъ ни продавать, ни передавать какимъ либо способомъ, кому либо иному, кромѣ лицъ своего сословія, за исключеніемъ лишь нѣсколькихъ особыхъ случаевъ, прямо поименованныхъ въ законѣ, причемъ переходъ казачьихъ земель во владѣніе лицъ другихъ сословій и въ этихъ случаяхъ подчиняется особымъ правиламъ (ст. 699, 700 и 701 Зак. о Сост.). Кромѣ того, малороссійскіе казаки, прежде перехода въ другія податныя и неподатныя сословія, обязаны свои крѣпостныя казачьи земли непременно продать казакамъ же (прим. къ ст. 698 Зак. о Сост.), которые уже въ силу самаго акта пріобрѣтенія такой земли становятся полноправными членами сельскаго казачьяго или крестьянскаго общества. Такимъ образомъ, земли малороссійскихъ казаковъ составляютъ постоянный земельный фондъ, обезпечивающій сословіе малороссійскихъ казаковъ, подобно тому, какъ надѣльными землями обезпечиваются сельскіе обыватели другихъ наименованій, получившіе эти земли въ надѣль. Самое владѣніе, распоряженіе и наслѣдованіе казачьихъ крѣпостныхъ земель, подчиняется дѣйствию узаконеній, установленныхъ въ семъ отношеніи для сельскихъ обывателей вообще и крестьянъ въ частности (ст. 13 Особ. Прил. къ т. IX Св. Зак.). Равнымъ образомъ, подобно тому какъ то установлено закономъ въ отно-

шенія крестьянскихъ надѣльныхъ земель (ст. 20 кн. I Особ. Прил. къ т. IX Зак. о Сост.), взысканіе и удовлетвореніе по обязательствамъ малороссійскихъ казаковъ въ отношеніи къ частнымъ лицамъ можетъ быть обращено только на тѣ земли, которыя достались казакамъ или предкамъ ихъ отъ лицъ другихъ сословій въ полную собственность, отнюдь не касаясь земель, по роду своему принадлежащихъ собственно къ составу казачьихъ (ст. 702 Зак. о Сост.). Въ виду сего и такъ какъ при указанныхъ условіяхъ казачьи крѣпостныя земли по своему значенію вполне соотвѣтствуютъ крестьянскимъ надѣльнымъ землямъ, необходимо придти къ тому выводу, что владѣніе казачьей крѣпостной землей, подобно тому, какъ и владѣніе однородными разрядами земель, указанными въ ст. 14 Высочайше утвержденныхъ 18 Сентября 1905 года правилъ, даетъ владѣльцамъ участіе въ выборахъ въ Государственную Думу лишь въ составѣ сельскихъ обществъ, но отнюдь не въ сѣздахъ уѣздныхъ землевладѣльцевъ; выводъ этотъ подтверждается и тѣмъ соображеніемъ, что въ семь послѣднемъ случаѣ малороссійскіе казаки получали бы по одному и тому же цензовому основанію—казачьей землѣ право двойнаго участія въ выборахъ въ Государственную Думу и какъ сельскіе обыватели—по сѣзду уполномоченныхъ отъ волостей, и какъ владѣльцы казачьей земли—по сѣзду уѣздныхъ землевладѣльцевъ, что явно не соотвѣтствовало бы общему смыслу законоположеній о выборахъ. На тѣхъ же точно основаніяхъ, какъ и крестьяне, владѣющіе надѣльной землей, должны имѣть участіе въ выборахъ въ Государственную Думу и получившіе поземельное устройство инородцы, жительствующие въ губерніяхъ Уфимской, Оренбургской, Пермской, Самарской и Вятской, извѣстныя подъ названіемъ башкирь. Въ порядкѣ общественнаго устройства башкиры пользуются правами сельскихъ обывателей и организація общественнаго управленія ихъ, опредѣляемая Положеніемъ о башкирахъ (кн. VII, Особ. Прил. къ т. IX Св. Зак.), лишь немногимъ отличается отъ такого же управленія крестьянъ на общихъ началахъ образованнаго. По дѣламъ хозяйственнымъ башкиры, какъ и крестьяне, составляютъ сельскія общества, а для ближайшаго управленія соединяются въ волости или юрты (ст. 74 Полож.), причемъ составъ и органы управленія башкирскихъ сельскихъ и волостныхъ обществъ образованы на началахъ, сходственныхъ съ положенными въ основаніе устройства крестьянскаго самоуправленія. Нѣкоторое отличіе башкирскихъ сельскихъ обществъ отъ крестьянскихъ заключается лишь въ томъ, что въ составъ первыхъ входятъ дворяне, а также дѣйствительные и заурядъ чиновники, принадлежащіе къ составу общества, и участвуютъ на сходахъ наравнѣ со всѣми домохозяевами (ст. 83 Пол.). При такихъ условіяхъ, хотя въ законѣ и не имѣется особаго указанія на то, что башкиры участвуютъ въ выборахъ въ Государственную Думу на тѣхъ же основаніяхъ, какъ и крестьяне, т. е. черезъ посредство уполномоченныхъ отъ башкирскихъ волостей, избираемыхъ въ уѣздные сѣзды, но за отсутствіемъ въ семь отношеніи изъятій въ законѣ и въ виду того, что башкиры приравнены въ порядкѣ общественнаго устройства къ сельскимъ обывателямъ, слѣдуетъ признать, что башкиры участвуютъ въ выборахъ въ Государственную Думу на одинаковыхъ съ крестьянами основаніяхъ. Такъ какъ, однако, башкиры владѣютъ землею на правѣ полной собственности, т. е. на иныхъ основаніяхъ чѣмъ крестьяне, то отсюда, подобно тому, какъ и въ отношеніи малороссійскихъ казаковъ, возникаетъ вопросъ, имѣютъ ли они право, по владѣнію этой частной земельной собственностью, принимать на общемъ основаніи участіе также и въ избирательныхъ сѣздахъ уѣздныхъ землевладѣльцевъ. По этому поводу надлежитъ замѣтить, что башкиры какъ вотчинники, такъ и припущенники разныхъ наименованій (бывшіе темяри, мещеряки,

бобыли, башкиры и крестьяне государственные и удѣльные) хотя и получили поземельное устройство на особыхъ основаніяхъ, указанныхъ въ Положеніи о башкирахъ (разд. IV Полож. о башк.), однако, всѣ башкирскія земли, за исключеніемъ приобрѣтенныхъ до 14 Мая 1863 года въ частную собственность (ст. 10 Пол.), какъ служащія для поземельнаго устройства, по своему значенію являются вполне схожими съ надѣльными крестьянскими землями. Общественныя вотчинныя башкирскія земли или остаются въ нераздѣльномъ всего общества владѣніи, или же, по усмотрѣнію общества, раздѣляются между домохозяевами, съ предоставленіемъ каждому приходящагося на его долю участка. Каждый членъ общества можетъ требовать, чтобы причитающійся на его долю изъ вотчинной общественной земли участокъ былъ выдѣленъ ему въ частную собственность. Но отчуждать эти участки предоставляется только въ тѣхъ случаяхъ, когда выдѣлившійся перейдетъ въ другое вѣдомство, и не прежде, какъ по окончательномъ его перечисленіи, или же когда выдѣленный участокъ будетъ превышать узаконенное по числу душъ его семейства количество земли. При этомъ, однако, свободныя за надѣломъ башкирскія земли, какъ принадлежащія цѣлымъ селеніямъ или обществамъ, такъ и составляющія частную собственность отдѣльныхъ домохозяевъ, могутъ быть продаваемы только въ казну и сельскимъ обывателямъ (ст. 28 Пол.). Впрочемъ, и сельскіе обыватели, а равно общества и товарищества сихъ обывателей могутъ приобрѣтать въ собственность башкирскія земли лишь въ такомъ количествѣ, чтобы на каждую наличную душу мужского пола приходилось приобрѣтаемой земли не болѣе пятнадцати десятинъ (ст. 30 Пол.). Такимъ образомъ, всѣ башкирскія вотчинныя земли предназначены исключительно для поземельнаго устройства башкиръ и сельскихъ обывателей и составляютъ постоянный земельный фондъ, въ отношеніи коего порядокъ владѣнія, распоряженія и наслѣдованія опредѣляется не общими Гражданскими Законами, а особыми правилами, установленными въ законѣ нарочито для сельскихъ обывателей и этого рода земель (ст. 9, 18, 26 и сл. Пол.). При указанныхъ условіяхъ Правительствующій Сенатъ не усматриваетъ никакихъ основаній признавать право на участіе въ сѣздахъ уѣздныхъ землевладѣльцевъ въ качествѣ частныхъ собственниковъ за башкирами вотчинниками, припущенниками и вообще сельскими обывателями, получившими поземельное устройство на основаніи правилъ, установленныхъ въ Положеніи о башкирахъ, и согласно симъ же правиламъ владѣющими земельными участками изъ состава башкирскихъ дачъ, и признаетъ, что участіе всѣхъ этихъ владѣльцевъ въ избраніи Членовъ Государственной Думы должно ограничиваться предѣлами, установленными для сельскихъ обществъ и волостныхъ сходовъ. Обращаясь, наконецъ, къ сельскимъ обществамъ и крестьянскимъ товариществамъ, приобрѣвшимъ землю при содѣйствіи Крестьянскаго Поземельнаго Банка, Правительствующій Сенатъ находитъ, что, хотя, на основаніи ст. 21 Положенія 6-го Августа 1905 года о выборахъ въ Государственную Думу и ст. 16 Вы с о ч а й ш е утвержденныхъ 18 Сентября 1905 года правилъ, участіе въ сѣздахъ уѣздныхъ землевладѣльцевъ предоставлено также и владѣльцамъ земельного имущества, находящагося въ общемъ нераздѣльномъ владѣніи, однако, правило это не можетъ быть распространяемо на членовъ означенныхъ выше сельскихъ обществъ и товариществъ, ибо правовое положеніе сихъ обществъ и товариществъ и свойство ихъ отношеній къ приобрѣтаемой землѣ опредѣляется особыми постановленіями, приложенными къ ст. 45 (прим.) Устава Крестьянскаго Поземельнаго Банка (Св. Зак. т. XI, ч. 2, изд. 1903 г.), а не законами объ общемъ владѣніи собственностью (Зак. Гражд. т. X, изд. 1900 г., ст. ст. 543—556). Согла-

сно симъ постановленіямъ основою всѣхъ отношеній между членами крестьянскихъ поземельныхъ товариществъ по владѣнію землею служить договоръ, заключенный ими при покупкѣ земли (ст. 1). Засимъ, товарищества могутъ принимать въ составъ свой новыхъ членовъ, разрѣшать отдѣльнымъ членамъ передачу ихъ долей или частей таковыхъ другимъ товарищамъ и выдѣлять въ личное владѣніе отдѣльныхъ товарищей соотвѣтствующіе ихъ долямъ участки земли не иначе, какъ съ согласія Банка (ст. 2). Съ цѣлью закрѣпить товарищескую землю во владѣніи семей, поселившихся на ней, и обезпечить преемственный переходъ земли отъ однихъ лицъ къ другимъ сельскимъ же обывателямъ, по возможности безъ передачи въ постороннія руки, въ пользу товариществъ поступаютъ какъ выморочные участки товарищеской земли, такъ и участки товарищей, отказавшихся отъ участія въ товариществѣ, а также тѣхъ, на которыхъ накопились недоимки по ссудѣ за шесть полугодій (ст. ст. 1, 3 и 4). Равнымъ образомъ, въ видахъ воспрепятствованія переходу участковъ товарищеской земли къ постороннимъ товариществу лицамъ и въ томъ соображеніи, что оказываемая Банкомъ помощь при покупкѣ земли не можетъ измѣнять сословныхъ правъ крестьянъ, къ числу коихъ принадлежатъ и право распоряжаться имуществомъ на особыхъ основаніяхъ, правилами о крестьянскихъ товариществахъ предоставлено отдѣльнымъ членамъ товарищества, а равно членамъ семействъ сихъ лицъ, руководствоваться въ отношеніи порядка наслѣдованія, выдѣла, раздѣла и т. п. общими узаконеніями, установленными для сельскихъ обывателей (ст. 5 правилъ и ст. 13 Особ. Прил. къ тому IX Св. Зак., изд. 1902 г.), т. е. сообразоваться съ мѣстными своими обычаями, передавая землю пріемышамъ, дальнимъ родственникамъ, жившимъ съ ними, помимо ближайшихъ и т. д. Въмѣстѣ съ тѣмъ въ самомъ Уставѣ Крестьянскаго Поземельнаго Банка имѣются нѣкоторыя ограниченія въ отношеніи размѣровъ покупаемой при содѣйствіи Банка земли, а равно особая правила объ отчужденіи и раздѣлѣ этой земли, объ обращеніи на нее взысканій и пр., такъ наибольшіе размѣры земли, которая можетъ быть пріобрѣтена при содѣйствіи Банка на каждую душу мужского пола или на cadaго домохозяина въ составѣ покупающаго землю товарищества, ограничиваются тѣмъ количествомъ, которое можетъ быть обработано силами покупателя и его семьи (ст. 54 Уст.). Засимъ, обращеніе судебного взысканія на участокъ, пріобрѣтенный въ составѣ товарищества, можетъ имѣть мѣсто только по долгу прежнему собственнику (ст. 61 Уст.). Для пополненія взносовъ, неуплаченныхъ въ срокъ, сходамъ товарищей предоставляется, въ числѣ другихъ мѣръ, временно отобрать отъ недоимщика принадлежащій ему участокъ или часть такового, съ обращеніемъ дохода отъ сего участка на пополненіе срочныхъ платежей и недоимки (ст. 85). Наконецъ, если недоимка не можетъ быть взыскана съ самихъ недоимщиковъ, то Банкъ или мѣстныя его учрежденія могутъ потребовать, чтобы товарищество, пріобрѣтшее землю за круговою порукою, распредѣлило недоимки между всѣми соучастниками во владѣніи землею и взыскало ее на общемъ основаніи (ст. 90 Уст.). Точно также и по внутреннему устройству крестьянскія товарищества представляютъ собою совершенно своеобразные союзы. Дѣла товариществъ рѣшаются сходами товарищей (ст. 7 правилъ), охраненіе порядка на сходѣ, руководство сужденіями, счетъ подаваемыхъ голосовъ, а равно исполненіе рѣшеній схода, возлагается на особаго въ каждомъ товариществѣ выборнаго, къ обязанностямъ котораго относится также исполненіе распоряженій правительственныхъ и земскихъ установленій и должностныхъ лицъ по дѣламъ товарищества (ст. 8). Сверхъ того, сходамъ предоставлено

выбирать изъ своей среды сборщиковъ платежей, уполномоченнаго по дѣламъ товарищества и другихъ необходимыхъ товариществу должностныхъ лицъ (ст. 10). При этомъ надзоръ за правильностью дѣйствій товарищескихъ сходовъ и выборныхъ отъ товариществъ по принятію необходимыхъ мѣръ къ исправному взносу слѣдующихъ Банку платежей возлагается на земскихъ начальниковъ и уѣздные съѣзды по принадлежности (Уст. Крест. Банка, ст. 89). На тѣхъ же условіяхъ, какъ и крестьянскія поземельныя товарищества, осуществляютъ свое владѣніе землею, приобрѣтенною при содѣйствіи Крестьянскаго Поземельнаго Банка, также и сельскія общества или отдѣльныя поселенія, не составляющія цѣлыхъ обществъ. Какъ въ отношеніи круговой поруки, такъ и относительно мѣръ къ исправному взносу платежей и къ пополненію недоимокъ, а равно и въ порядкѣ и способахъ осуществленія надзора за правильностью дѣйствій сельскихъ и волостныхъ должностныхъ лицъ, а также учреждений, по принятію необходимыхъ мѣръ къ исправному взносу слѣдующихъ Банку платежей, для сельскихъ обществъ и отдѣльныхъ поселеній, приобрѣвшихъ землю при содѣйствіи Крестьянскаго Поземельнаго Банка, установлены тѣ же правила, какія дѣйствуютъ по отношенію къ крестьянскимъ товариществамъ (ст. ст. 84—91 и др. Уст. Крест. Банка) Единственное, и то не по существу, а лишь съ формальной стороны, отличіе приобрѣтенія посредствомъ Банка земельной собственности сельскимъ обществомъ или отдѣльнымъ поселеніемъ отъ такого же приобрѣтенія въ составѣ крестьянскаго товарищества заключается въ томъ, что при возбужденіи ходатайства о покупкѣ земли сельскимъ обществомъ или поселеніемъ, вмѣсто товарищескаго договора, требуется предствленіе мірскаго о томъ приговора, составленнаго согласно статьѣ 66 п. 5 Общаго Положенія о крестьянахъ (Особ. Прил., Зак. о Сост., 1), по большинству двухъ третей голосовъ, и засвидѣтельствованнаго волостнымъ правленіемъ (ст. 63, п. 2 Уст. Крест. Банка). Въ этомъ случаѣ мірской приговоръ опредѣляетъ взаимныя отношенія членовъ сельскаго общества или поселенія по владѣнію приобрѣтенной землею и по содержанію и значенію своему вполне соотвѣтствуетъ товарищескому договору. Указанныя выше особенности приобрѣтенія и владѣнія землею, купленною въ составѣ сельскаго общества или крестьянскаго товарищества при помощи Крестьянскаго Банка, представляютъ собою черты, весьма существенно отличающія этотъ видъ владѣнія отъ владѣнія землею на правѣ полной собственности или пожизненнаго (частномъ или общемъ), которое, согласно закону, даетъ право на внесеніе въ избирательные списки уѣздныхъ землевладѣльцевъ и свойства котораго опредѣляются Законами Гражданскими (Св. Зак. т. X, ч. 1). При такихъ условіяхъ въ дѣлѣ участія въ выборахъ въ Государственную Думу нѣтъ никакихъ основаній приравнивать членовъ сельскихъ обществъ и крестьянскихъ товариществъ къ частнымъ землевладѣльцамъ независимо отъ того, находится ли приобрѣтенная земля въ общемъ нераздѣльномъ всѣхъ односельчанъ или товарищей владѣніи или таковая, въ соотвѣстныхъ доляхъ, представлена во владѣніе отдѣльныхъ членовъ. И въ томъ и въ другомъ случаѣ владѣніе землею, приобрѣтенною въ составѣ сельскаго общества или товарищества при содѣйствіи Крестьянскаго Банка, имѣетъ всѣ признаки крестьянскаго землевладѣнія, въ числѣ ихъ и одинъ изъ наиболѣе существенныхъ признаковъ—распоряженіе, наслѣдованіе, выдѣлъ и проч. на основаніи общихъ правилъ, установленныхъ для сельскихъ обывателей. Въ такомъ именно характерѣ владѣнія участками, приобрѣтенными въ составѣ сельскихъ обществъ или отдѣльныхъ поселеній не образующихъ сельскаго общества и поземельныхъ товариществъ, Правительствующій Сенатъ неоднократно усматривалъ основанія къ приравни-

ванію сихъ земель къ землямъ надѣльнымъ. Такъ Правительствующимъ Сенатомъ разъяснено было, что волости образуются изъ сельскихъ обществъ, которыя составляютъ изъ крестьянъ, водворенныхъ на землѣ одного помѣщика, вслѣдствіе чего понятіе о волости нераздѣльно связано съ извѣстнымъ землевладѣніемъ, на которое только и можетъ распространяться власть и вліяніе сельскаго и волостного схода и общественнаго управленія. Засимъ при раскладкѣ мірскихъ повинностей за единицу обложенія можетъ быть принимаема только надѣльная земля, которая составляетъ территорію даннаго общества, или такіе земельные участки, которые приравнены къ крестьянскимъ надѣламъ особыми узаконеніями. Къ числу такихъ внѣнадѣльныхъ земель, входящихъ въ составъ волости, по разъясненію Правительствующаго Сената, должны быть отнесены какъ всѣ тѣ земли, которыя приобретаются крестьянскими обществами съ цѣлю увеличенія ихъ первоначальнаго надѣла, такъ и приобретаемыя товариществами при посредствѣ Крестьянскаго Поземельнаго Банка, которыя образуютъ территорію новыхъ крестьянскихъ обществъ, или входятъ въ составъ уже существующихъ (ук. Правит. Сената 2 Апрѣля и 2 Октября 1896 года, №№ 1154 и 2508). Засимъ, Правительствующій Сенатъ еще болѣе опредѣленно указавъ, что приобретенныя при посредствѣ того же Банка земли приравнены къ надѣльнымъ землямъ и что къ нимъ примѣняются всѣ узаконенія, установленныя для земель надѣльныхъ (ук. Прав. Сената 26 Іюня 1900 г. № 4228). Принимая во вниманіе, что владѣніе землею, приобретенною при помощи Крестьянскаго Банка, даетъ членамъ крестьянскихъ товариществъ, на основаніи закона (Особ. Прил. къ т. IX, Св. Зак., прим. 2 къ ст. 48 и прим. 1 къ ст. 49; Уст. Крест. Банка, ст. 15 прил. къ ст. 45, прим.), право образовывать или самостоятельныя сельскія общества или присоединяться по дѣламъ управленія къ ближайшимъ сельскимъ обществамъ и волостямъ, необходимо признать, что члены такихъ товариществъ по владѣмой ими землѣ должны участвовать въ выборахъ въ Думу на общихъ основаніяхъ, установленныхъ для крестьянъ, владѣющихъ надѣльною землею, т. е. путемъ избранія, въ указанномъ въ законѣ порядкѣ, уполномоченныхъ отъ волостей (ст. 17 Пол. о выб.). Такъ какъ засимъ основанія владѣнія землею, приобретенною при содѣйствіи Крестьянскаго Поземельнаго Банка, не измѣняются въ зависимости отъ того, приобретена ли эта земля владѣльцемъ ея единолично или въ составѣ крестьянскаго товарищества, либо сельскаго общества, либо отдѣльнаго поселенія, не образующаго сельскаго общества, и владѣніе такою землею, сохраняя признаки специально крестьянскаго, подчиняется правиламъ, установленнымъ на сей предметъ въ Уставѣ Крестьянскаго Поземельнаго Банка, а также общимъ узаконеніямъ о крестьянахъ, то владѣніе такою землею вообще не можетъ давать владѣльцу ея участія въ выборахъ въ Государственную Думу по сѣзду уѣздныхъ землевладѣльцевъ, независимо отъ формы приобретенія подобной земельной собственности. Переходя къ вопросу о томъ, кто именно изъ крестьянъ можетъ быть избираемъ, согласно ст. 17 В ы с о ч а й ш е утвержденаго 6 Августа 1905 года Положенія о выборахъ въ Государственную Думу, въ уполномоченные отъ волостей для участія въ образуемомъ изъ сихъ уполномоченныхъ избирательномъ сѣздѣ, Правительствующій Сенатъ признаетъ прежде всего необходимымъ остановиться на томъ соображеніи, что по общему, не остающему сомнѣній, смыслу законоположеній о выборахъ въ Государственную Думу на всѣхъ ступеняхъ установленной этими законоположеніями избирательной системы могутъ быть избираемы только лица, имѣющія сами право участвовать въ выборахъ въ качествѣ избирателей. Прибавляя это соображеніе къ рѣшенію подлежащаго вопроса и имѣя въ

виду, что избирателями въ Государственную Думу въ первоначальной ступени крестьянскихъ выборовъ являются не всѣ вообще крестьяне, входящіе въ составъ сельскихъ обществъ, а лишь тѣ, которымъ принадлежитъ право избранія выборныхъ въ волостные сходы, причемъ послѣдніе, въ свою очередь, избираютъ уполномоченныхъ отъ волостей, нельзя не придти къ тому выводу, что избраніе въ сіи уполномоченные могутъ подлежать лишь тѣмъ крестьянамъ, которымъ предоставлено право избранія выборныхъ въ волостные сходы. Обращаясь къ разрѣшенію вопроса о томъ, кому изъ крестьянъ принадлежитъ это послѣднее право, Правительствующій Сенатъ находитъ, что избраніе выборныхъ въ волостные сходы принадлежитъ сельскимъ сходамъ (ст. 62 Особ. прил. къ Зак. Сост. кн. I), участниками же сихъ послѣднихъ, по буквальному смыслу 57 ст. того же закона, сверхъ назначенныхъ по выбору сельскихъ сходовъ должностныхъ лицъ, являются исключительно крестьяне-домохозяева. Въ дополненіе къ этому прямому указанію закона и въ видахъ установленія опредѣленнаго объема понятія „крестьяне-домохозяева, имѣющіе право участія въ сельскихъ сходахъ“, Правительствующій Сенатъ считаетъ необходимымъ отмѣтить слѣдующія относящіяся къ сему предмету положенія, вытекающія изъ разъясненій его, ранѣе состоявшихся: крестьяне безземельные, не имѣющіе вовсе усадьбы и хозяйства, не должны считаться въ числѣ домохозяевъ, имѣющихъ право голоса на сходѣ (ук. 2 Д-та 23 Марта 1883 г. № 5337); лица, хотя и приписанныя къ сельскому обществу, но не проживающія въ своемъ селеніи и не имѣющія тамъ ни усадьбы, ни полевого надѣла, впредь до ихъ возвращенія на жительство въ общество, не могутъ участвовать въ сужденіяхъ схода по общественнымъ дѣламъ (рѣш. 2 Д-та 14 Апрелья 1892 г. № 2146); крестьяне, не имѣющіе въ обществѣ ни осѣдлости, ни хозяйства и не пользующіеся землею, и постоянно проживающіе на сторонѣ, не могутъ быть признаны полноправными домохозяевами общества (указъ 2 Д-та 7 Марта 1906 г. № 2363). Изложенныя выше соображенія, законы и справки не оставляютъ сомнѣнія въ томъ, что выраженное въ законѣ требованіе объ избраніи волостными сходами уполномоченныхъ отъ волостей изъ числа крестьянъ, принадлежащихъ къ составу сельскихъ обществъ данной волости (Пол. о выб., ст. 17), должно быть понимаемо не иначе, какъ въ томъ смыслѣ, что отъ волостныхъ сходовъ могутъ быть избираемы въ уполномоченные исключительно крестьяне-домохозяева, какъ полноправные члены сельскихъ обществъ и дѣйствительные представители мѣстныхъ крестьянскихъ хозяйствъ. Принятіе иного толкованія, — толкованія, согласно которому въ уполномоченные отъ волостей допускались бы лица, не имѣющія права участія въ сельскихъ сходахъ, противорѣча указанному выше общему началу о принадлежности права быть избранными только тѣмъ лицамъ, которыя сами пользуются избирательнымъ голосомъ, не соответствовало бы и самому намѣренію законодателя обезпечить представительство въ Государственной Думѣ за кореннымъ земледѣльческимъ населеніемъ, такъ какъ этимъ путемъ могли бы проходить въ Думу въ качествѣ представителей земледѣльческаго крестьянства лица, совершенно чуждыя ему по условіямъ быта и лишь числящіяся на припискѣ къ сельскимъ обществамъ. Обращаясь въ заключеніе къ вопросу о томъ, могутъ ли рабочіе, занятые въ фабричныхъ и заводскихъ заведеніяхъ, отъ коихъ производятся выборы въ Государственную Думу на особыхъ основаніяхъ, установленныхъ Высочайшимъ указомъ 11 Декабря 1905 года, и, въ числѣ этихъ рабочихъ, рабочіе желѣзнодорожныхъ мастерскихъ участвовать въ сихъ выборахъ также и по цензовому основанію, т. е. по владѣнію недвижимостью, найму квартиры и т. д., необходимо принять во вниманіе, что право особаго классоваго представительства, внѣ условій

какого либо имущественнаго ценза, представляет для рабочих такую исключительную привиллегию, которая вполне и всецѣло выдѣляетъ ихъ изъ состава населенія даннаго избирательнаго округа въ обособленную группу, пользующуюся участіемъ въ выборахъ не на имущественномъ, а на трудовомъ началѣ. Между тѣмъ законодатель не могъ, очевидно, имѣть въ виду такого положенія вещей, при которомъ подобная привиллегія могла бы соединяться въ одномъ и томъ же лицѣ съ правомъ участія въ выборахъ на общихъ основаніяхъ, откуда слѣдуетъ заключить, что, выдѣляя рабочихъ нѣкоторыхъ промышленныхъ заведеній въ особую группу, стоящую внѣ общихъ цензовыхъ условій, законъ выдѣлилъ въ то же время лицъ, входящихъ въ составъ этой группы, изъ общей системы выборовъ. Опроверженіемъ такого именно пониманія закона не можетъ служить то соображеніе, что двойное участіе въ выборахъ принадлежитъ, напримѣръ, крестьянамъ, если послѣдніе на ряду съ надѣльной или иной однородной съ нею землей, владѣютъ также и земельными участками на частномъ правѣ, ибо послѣднее условіе выдѣляетъ ихъ въ совершенно особый общественный классъ частныхъ землевладѣльцевъ, имѣющихъ свои особливые интересы, тогда какъ фактъ найма на свое имя квартиры или владѣнія недвижимостью отнюдь не выдѣляетъ рабочаго изъ общей массы рабочихъ, какъ класса, живущаго личнымъ физическимъ трудомъ и участвующаго въ выборахъ на трудовомъ началѣ, а не по степени имущественной обезпеченности. Соображенія эти не могутъ не привести къ заключенію, что предоставленное рабочимъ привилегированное участіе въ выборахъ поглощаетъ собою право участвовать въ выборахъ въ Государственную Думу по цензовому основанію. Руководствуясь всѣми изложенными выше соображеніями, Правительствующій Сенатъ опредѣляетъ разъяснить: 1) что малороссійскіе казаки, а равно башкиры и другихъ наименованій сельскіе обыватели, владѣющіе первые казачьими, а вторые башкирскими землями, участвуютъ въ выборахъ въ Государственную Думу на общихъ установленныхъ для крестьянъ основаніяхъ, т. е. въ составѣ сельскихъ и волостныхъ сходовъ, и не могутъ быть вносимы по владѣнію сими землями въ списки уѣздныхъ землевладѣльцевъ; 2) что крестьяне, пріобрѣвшіе при содѣйствіи Крестьянскаго Банка землю, какъ въ составѣ сельскихъ обществъ или отдѣльныхъ поселеній, не образующихъ сельскаго общества, и крестьянскихъ поземельныхъ товариществъ, такъ и единолично, участвуютъ въ выборахъ въ Государственную Думу на общихъ, установленныхъ для крестьянъ, основаніяхъ, т. е. въ составѣ сельскихъ и волостныхъ сходовъ, и не могутъ быть вносимы по владѣнію сими землями въ списки уѣздныхъ землевладѣльцевъ; 3) что въ уполномоченные отъ волостныхъ сходовъ для участія въ избирательныхъ сѣздахъ сихъ уполномоченныхъ (Высоч. утв. 6 Августа 1905 г. Полож. о выб. ст. 17) могутъ быть избираемы лишь крестьяне-домохозяева; 4) что рабочіе на фабрикахъ и заводахъ, а также въ желѣзно-дорожныхъ мастерскихъ, имѣющіе участіе въ выборахъ въ Государственную Думу въ особомъ, установленномъ Высочайшимъ указомъ 11 Декабря 1905 г., порядкѣ, внѣ условій имущественнаго ценза, не могутъ одновременно участвовать въ сихъ выборахъ также и въ городскомъ избирательномъ участкѣ или въ сѣздѣ уѣздныхъ землевладѣльцевъ или городскихъ избирателей или уполномоченныхъ отъ волостей, хотя бы и владѣли установленнымъ имущественнымъ цензомъ, а потому и не подлежатъ внесенію въ соотвѣтственные избирательные списки. О чемъ, въ разрѣшеніе рапорта 23 Сентября 1906 г. № 3429, Министру Внутреннихъ Дѣлъ послать указъ.

**Губернаторамъ и Градоначальникамъ, 14 Октября 1906 г.
№ 3560.**

Изъ свѣдѣній, поступающихъ въ Министерство Внутреннихъ Дѣлъ, видно, что нѣкоторыя учрежденія, составляющія избирательные списки, запрашиваютъ рабочихъ, занимающихъ отдѣльныя квартиры, желаютъ ли тѣ осуществлять свое избирательное право на основаніяхъ, установленныхъ Высочайшимъ указомъ 11 Декабря 1905 года, участвуя въ избраніи уполномоченныхъ отъ рабочихъ, или хотятъ участвовать въ выборахъ какъ квартираниматели, въ качествѣ городскихъ избирателей по сѣзду городскихъ избирателей или по городскимъ избирательнымъ участкамъ, и такимъ образомъ предоставляютъ выборъ того или иного способа осуществленія своихъ избирательныхъ правъ усмотрѣнію самихъ рабочихъ.

Между тѣмъ, согласно точному смыслу разъясненій, преподанныхъ Правительствующимъ Сенатомъ въ указѣ отъ 7 сего Октября за № 275, рабочіе на фабрикахъ и заводахъ, а также въ желѣзнодорожныхъ мастерскихъ, имѣющіе участіе въ выборахъ въ Государственную Думу въ особомъ, установленномъ Высочайшимъ указомъ 11 Декабря 1905 года, порядкѣ, не подлежатъ вовсе внесенію въ избирательные списки, хотя бы и владѣли соответствующимъ имущественнымъ цензомъ, къ числу каковыхъ цензовъ относится и содержаніе на свое имя отдѣльной квартиры.

Въ виду сего прошу Ваше Превосходительство преподать по сему предмету надлежащія указанія учрежденіямъ, составляющимъ списки городскихъ избирателей, и съ своей стороны принять зависящія мѣры къ исключенію изъ списковъ городскихъ избирателей всѣхъ рабочихъ, подходящихъ подъ дѣйствіе Высочайшаго указа 11 Декабря 1905 года, которые могутъ оказаться, вопреки разъясненію Сената, внесенными въ таковыя, хотя бы сіи рабочіе и заявили объ отказѣ своемъ отъ участія въ выборахъ на фабрикахъ и заводахъ.

**Губернаторамъ и Градоначальникамъ, 20 Октября 1906 г.
№ 3666.**

Нѣкоторыя учрежденія, составляющія избирательные списки, встрѣчаютъ сомнѣнія, слѣдуетъ ли вносить въ подлежащія нынѣ опубликованію общіе избирательные списки всѣхъ лицъ, поименованныхъ въ ст. 3 утвержденной Министромъ Внутреннихъ Дѣлъ 9 сего Октября инструкціи и внесенныхъ уже въ дополнительные списки на основаніи Высочайшаго указа 11 Декабря 1905 года, или въ отношеніи такихъ лицъ надлежитъ во всякомъ случаѣ входить предварительно въ разсмотрѣніе и пробѣрку правъ ихъ на участіе въ выборахъ.

Вслѣдствіе сего имѣю честь просить Ваше Превосходительство разъяснить учрежденіямъ, составляющимъ избирательные списки, что лица, имѣющія право на участіе въ выборахъ по занимаемой ими отдѣльной квартирѣ, по коей не уплачивается государственный квартирный налогъ, или по управленію имѣніемъ или по арендѣ земли (Высоч. указъ 11-го Декабря 1905 года, ст.ст. I—II, п. 5, и ст. III), если они были внесены уже въ дополнительные списки, составленные для минувшихъ выборовъ, должны быть включаемы въ подлежащія нынѣ опубликованію общіе избирательные списки, безъ особаго съ ихъ стороны ходатайства, но само собою разумѣется лишь въ случаяхъ, когда они не принадлежатъ къ числу тѣхъ, кои, согласно разъясненію Правительствующаго Сената, изложенному въ

указѣ отъ 7 сего Октября, не могутъ имѣть участія въ выборахъ по городскому избирательному участку или въ сѣздахъ уѣздныхъ землевладѣльцевъ и городскихъ избирателей, и когда право на участіе въ выборахъ, въ качествѣ квартирнанимателей либо арендаторовъ и управляющихъ имѣніями, не утрачено ими со времени распубликованія предшествовавшихъ списковъ.

Въ виду сего прошу Ваше Превосходительство предложить подлежащимъ учрежденіямъ исключить изъ избирательныхъ списковъ при предстоющемъ распубликованіи послѣднихъ лицъ, неправильно вносившихся ранѣе въ эти списки, а равно тѣхъ, которые по какимъ либо причинамъ утратили свой цензъ вносѣдствіи, либо права коихъ на участіе въ выборахъ представляются недоказанными. Во всѣхъ этихъ случаяхъ отъ самихъ заинтересованныхъ лицъ будетъ зависѣть представить учрежденію, составляющему избирательные списки, надлежащія доказательства своихъ правъ на участіе въ выборахъ и засимъ, если они не будутъ включены въ списки, обратиться съ соотвѣтствующимъ заявленіемъ или принести жалобу на неправильность и неполноту избирательнаго списка подлежащей по дѣламъ о выборахъ въ Государственную Думу комисіи, которая, въ порядкѣ исправленія, можетъ дополнить такой списокъ включеніемъ въ него жалобщика, если, конечно, признаетъ за нимъ право на участіе въ выборахъ (ст. 34, 35 и 37 Полож. о выб.), либо, наконецъ, обжаловать постановленіе по сему предмету губернской комисіи въ Правительствующій Сенатъ (ст. 47 Полож. о выб.).

Губернаторамъ, 24 Октября 1906 г. № 3708.

При производствѣ минувшихъ выборовъ въ Государственную Думу въ нѣкоторыхъ мѣстностяхъ Имперіи въ сѣздахъ уѣздныхъ землевладѣльцевъ принимали участіе въ выборахъ, между прочимъ, лица, арендующія землю не непосредственно у землевладѣльцевъ, а и отъ арендаторовъ (субарендаторы), а также и управляющіе имѣніями, состоящіе на службѣ у арендаторовъ земли, а не у самихъ землевладѣльцевъ.

Между тѣмъ для участія лицъ означенныхъ категорій въ сѣздахъ уѣздныхъ землевладѣльцевъ не имѣется въ законѣ никакихъ основаній и лица, арендующія землю (субарендаторы) у арендаторовъ, а равно состоящіе на службѣ у сихъ послѣднихъ управляющіе имѣніями по своему значенію вовсе не могутъ быть приравниваемы въ отношеніи участія въ выборахъ въ Государственную Думу къ лицамъ, пользующимся такими правами на основаніи ст. III В ъ с о ч а й ш а г о указа 11 Декабря 1905 года, ибо арендованіе и управленіе однимъ и тѣмъ же имуществомъ во всякомъ случаѣ не можетъ создавать права участія въ выборахъ для нѣсколькихъ лицъ одновременно.

Въ виду сего, въ устраненіе случаевъ неправильнаго предоставленія участія въ выборахъ арендаторамъ и управляющимъ, имѣющимъ договоры на арендованіе земли или управленіе имѣніемъ, заключенные не съ самими владѣльцами, а съ ихъ арендаторами, имѣю честь просить Ваше Превосходительство предложить подлежащимъ учрежденіямъ, составляющимъ избирательные списки, строго руководствоваться въ семъ отношеніи требованіемъ статьи III В ъ с о ч а й ш а г о указа 11 Декабря 1905 года и заносить въ списки уѣздныхъ землевладѣльцевъ лишь тѣхъ арендаторовъ земли и управляющихъ имѣніями, которые представляютъ довѣренности либо договоры, заключенные на арендованіе или управленіе непосредственно съ самими землевладѣльцами.

Губернаторамъ, 24 Октября 1906 г. № 3709.

Имѣю честь просить Ваше Превосходительство, въ соотвѣтствіи съ республикованіемъ избирательныхъ списковъ, немедленно же, по соглашенію съ Предсѣдателями Окружныхъ Судовъ, образовывать губернскую и уѣздныя по дѣламъ о выборахъ въ Государственную Думу комиссіи, дабы послѣднія могли безъ всякаго промедленія приступить къ разсмотрѣнію жалобъ и заявленій, которыя принесены будутъ на избирательные списки.

Къ сему считаю долгомъ присовокупить, что Предсѣдатели Окружныхъ Судовъ получили уже надлежащія по сему предмету указанія со стороны Министра Юстиціи.

Губернаторамъ и Градоначальникамъ, 29 Октября 1906 г. № 3792.

Имѣю честь просить Ваше Превосходительство, по принятому во время минувшихъ выборовъ въ Государственную Думу порядку, одновременно съ извѣщеніемъ о республикованіи избирательныхъ списковъ, (ст. 22 Правиль 18 Сентября 1905 г.), срочно сообщать таковыя въ двухъ экземплярахъ Особому Дѣлопроизводству по выборамъ въ Государственную Думу.

Губернаторамъ, 29 Октября 1906 года № 3793.

Имѣю честь просить Ваше Превосходительство на будущее время сообщать Особому Дѣлопроизводству по выборамъ въ Государственную Думу, въ копіяхъ, всѣ распоряженія Ваши общаго характера (циркулярныя) по дѣламъ о выборахъ въ Государственную Думу, а равно прислать копіи тѣхъ циркулярныхъ распоряженій Вашихъ, кои уже послѣдовали по предстоящимъ выборамъ.

Губернаторамъ и Градоначальникамъ, 1 Ноября 1906 г. № 3797.

Имѣю честь препроводить при семъ Вашему Превосходительству, въ копіяхъ, указы Правительствующаго Сената отъ 30 Октября сего года за №№ 276, 277, 278, 279 и 280, о порядкѣ участія въ выборахъ въ Государственную Думу нѣкоторыхъ разрядовъ населенія и прошу Васъ сообщить таковыя для свѣдѣнія и руководства подлежащихъ учреждений, а равно и съ своей стороны въ порядкѣ надзора (ст. 20 Пол. о выб., Св. Зак., т. I, ч. 2, изд. 1906 г.) принять всѣ мѣры къ тому, чтобы подлежащія республикованію избирательные списки въ точности были согласованы съ разъясненіями, преподанными Правительствующимъ Сенатомъ въ прилагаемыхъ указахъ.

**Указъ Правительствующаго Сената Министру Внутреннихъ Дѣлъ,
30 Октября 1906 года № 276.**

По указу его Императорскаго Величества, Правительствующій Сенатъ слушали: рапортъ Министра Внутреннихъ Дѣлъ, отъ 17 Октября 1906 г. за № 3587, коимъ ходатайствуетъ о разъясненіи вопроса о

томъ, подлежатъ ли включенію въ списки городскихъ избирателей и участвуютъ ли въ выборахъ въ Государственную Думу низшіе желѣзнодорожные служащіе по занимаемымъ ими квартирамъ, предоставленнымъ отъ управленія желѣзныхъ дорогъ или по распоряженію начальниковъ отдѣльных частей желѣзнодорожной службы. **П р и к а з а л и:** Разсмотрѣвъ настоящее дѣло и выслушавъ заключеніе Оберъ-Прокурора, Правительствующій Сенатъ находитъ, что право нижнихъ служителей на квартиру, отводимую имъ отъ тѣхъ установлений, гдѣ они служатъ, является эквивалентомъ части получаемаго ими по службѣ содержанія; а такъ какъ и все содержаніе нижнихъ служителей, получаемое ими по службѣ, не обуславливаетъ для нихъ права на участіе въ выборахъ, то и часть онаго, выраженная въ отводѣ квартиры натурой, не можетъ предоставить имъ этого права. Въ соотвѣтствіи съ изложеннымъ, Правительствующій Сенатъ **о п р е д ѣ л я е тъ:** разъяснить, что низшіе желѣзнодорожные служащіе, не пользующіеся избирательнымъ правомъ по силѣ 6 п. ст. ст. 31 и 38 Пол. о выб. въ Гос. Думу, не приобрѣтаютъ сего права и по занимаемымъ ими квартирамъ, предоставленнымъ отъ управленія желѣзныхъ дорогъ или по распоряженію начальниковъ отдѣльных частей желѣзнодорожной службы. О чемъ, въ разрѣшеніе рапорта отъ 17 Октября 1906 г. за № 3587, Министру Внутреннихъ Дѣлъ послать указъ.

**Указъ Правительствующаго Сената Министру Внутреннихъ Дѣлъ,
30 Октября 1906 г. № 277.**

По указу Его Императорскаго Величества, Правительствующій Сенатъ слушали: рапортъ Министра Внутреннихъ Дѣлъ, отъ 14 Октября 1906 г. за № 3559, коимъ ходатайствуетъ о разъясненіи вопроса, подлежатъ ли включенію въ списки городскихъ избирателей и участвуютъ ли въ выборахъ въ Государственную Думу нижніе служители (вахтеры, курьеры, швейцары, сторожа, курьерскіе кучера, монтеры, ламповщики, истопники и пр.) по занимаемымъ ими квартирамъ, предоставленнымъ отъ учреждений, въ коихъ они состоятъ на службѣ. **П р и к а з а л и:** Разсмотрѣвъ настоящее дѣло и выслушавъ заключеніе Оберъ-Прокурора, Правительствующій Сенатъ находитъ, что право нижнихъ служителей на квартиру, отводимую имъ отъ тѣхъ установлений, гдѣ они служатъ, является эквивалентомъ части получаемаго ими по службѣ содержанія; а такъ какъ и все содержаніе нижнихъ служителей, получаемое ими по службѣ, не обуславливаетъ для нихъ права на участіе въ выборахъ, то и часть онаго, выраженная въ отводѣ квартиры натурой, не можетъ предоставить имъ этого права. Въ соотвѣтствіи съ изложеннымъ, Правительствующій Сенатъ **о п р е д ѣ л я е тъ:** разъяснить, что нижніе служители (вахтеры, курьеры, швейцары, сторожа, курьерскіе кучера, монтеры, ламповщики, истопники и пр.), не пользующіеся избирательнымъ правомъ по силѣ 6 п. ст. ст. 31 и 38 Пол. о выб. въ Гос. Думу, не приобрѣтаютъ сего права и по занимаемымъ ими квартирамъ, предоставленнымъ отъ учреждений, въ коихъ они состоятъ на службѣ. О чемъ, въ разрѣшеніе рапорта отъ 14 Октября 1906 г. за № 3559, Министру Внутреннихъ Дѣлъ послать указъ.

**Указъ Правительствующаго Сената Министру Внутреннихъ Дѣлъ,
30 Октября 1906 г. № 278.**

По указу Его Императорскаго Величества, Правительствующій Сенатъ слушалъ: дѣло по рапорту Министра Внутреннихъ Дѣлъ, отъ 14 Октября 1906 г. за № 3558, коимъ ходатайствуетъ о разъясненіи вопроса, какіе разряды желѣзнодорожныхъ служащихъ не могутъ пользоваться избирательными правами въ Государственную Думу по п. 6 ст. ст. 31 и 38 Пол. о выб. въ Государственную Думу, изд. 1906 г. Приказали: Разсмотрѣвъ рапортъ Министра Внутреннихъ Дѣлъ и выслушавъ заключеніе Оберъ-Прокурора, Правительствующій Сенатъ находитъ, что въ зависимости отъ особыхъ условій желѣзнодорожной службы, весь желѣзнодорожный персоналъ можетъ быть раздѣленъ на двѣ категоріи служащихъ: къ первой относятся чины желѣзнодорожной администраціи, принимающіе участіе въ осуществленіи распорядительныхъ, по преимуществу, функцій по управленію дорожной, а ко второй тотъ обширный классъ служащихъ, существо дѣятельности которыхъ сводится къ непосредственному охраненію условій надлежащей провозоспособности и безопасности желѣзнодорожнаго движенія и пути. Обращаясь къ обсужденію вопроса, какимъ образомъ долженъ быть квалифицированъ трудъ этой второй категоріи служащихъ съ точки зрѣнія избирательнаго закона, Правительствующій Сенатъ находитъ, что лежація на сихъ служащихъ обязанности могутъ прежде всего быть осуществлены путемъ примѣненія простаго физическаго труда, отправленіе котораго вводитъ лицъ, его осуществляющихъ, въ разрядъ „нижнихъ служителей“, упомянутыхъ въ п. 6 ст. ст. 31 и 38 Пол. о выб. въ Гос. Думу, изд. 1906 г. Къ этому разряду относятся, въ частности, служащіе, трудъ которыхъ предназначенъ для охраненія товаровъ во время ихъ перевозки и для оказанія служительской помощи и доставленія обусловленныхъ желѣзнодорожными правилами удобствъ пассажирамъ въ пути. Служащіе эти объединяются подъ техническимъ терминомъ „кондукторскихъ бригадъ“, входящихъ въ составъ, такъ называемой, „поездной прислуги“. Засимъ, трудъ по непосредственному охраненію пути и движенія можетъ не ограничиваться личнымъ физическимъ трудомъ „нижнихъ служителей“ и чернорабочихъ, а вызываетъ нерѣдко примѣненіе приѣмовъ строительной и желѣзнодорожной техники, въ иныхъ случаяхъ весьма сложныхъ и требующихъ для исполнителей даже предварительнаго и спеціальнаго образованія. Отправляемый при такихъ условіяхъ трудъ желѣзнодорожныхъ служащихъ, осуществляемый болѣе или менѣе непосредственно, лично или хотя бы путемъ ближайшаго наблюденія и распоряженія, всецѣло подходитъ подъ понятіе труда „рабочаго“, причемъ сложность сего труда, отвѣтственность его и значительная въ нѣкоторыхъ случаяхъ его вознаграждаемость не устраняютъ, однако, самаго свойства сего труда, какъ «рабочаго» подобно тому, какъ управленіе самымъ сложнымъ механическимъ двигателемъ на фабрикѣ или заводѣ не выводитъ лицо, на которомъ лежитъ этотъ трудъ, изъ числа „рабочихъ“ даннаго завода или фабрики. При этомъ, само собою разумѣется, что не признаніе за перечисленными разрядами желѣзнодорожныхъ служащихъ (рабочими и нижними служителями) избирательныхъ правъ по 6-мъ п. ст. ст. 31 и 38 Пол., не исключаетъ для тѣхъ же лицъ возможности осуществитъ тѣ же права по другимъ цenzамъ и, въ частности, по владѣнію недвижимымъ имуществомъ и квартирному, въ случаѣ найма ими квартиры на свое имя. Примѣняя изложенныя выше соображенія къ опредѣ-

ленію избирательныхъ правъ отдѣльныхъ разрядовъ желѣзнодорожныхъ служащихъ, Правительствующій Сенатъ находить, что къ числу упомянутыхъ въ п. 6 ст. ст. 31 и 38 Полож. о выб. въ Гос. Думу нижнихъ служащихъ и рабочихъ (по отношенію послѣднихъ, въ тѣхъ предѣлахъ, въ коихъ понятіе рабочаго устанавливается въ настоящемъ опредѣленіи выше) подходятъ нижеслѣдующія группы желѣзнодорожныхъ служащихъ: сигнальщики при постоянныхъ станціонныхъ и путевыхъ сигнальныхъ постахъ, дорожные и мостовые мастера, паровозные машинисты и ихъ помощники, старшіе осмотрички вагоновъ, а также старшіе рабочіе (артельные старосты), ремонтные рабочіе, путевые сторожа, переѣздные сторожа, мостовые слесаря и сторожа, сторожа при частяхъ пути, или отдѣльныхъ сооруженийъ дороги, хотя бы и требующихъ особенно бдительнаго надзора, кочегары, вагонные осмотрички, составители поѣздовъ, вагонные смазчики, вагонные истопники, дежурные въ паровозномъ сараѣ, стрѣлочники, сцепщики, оберъ-кондукторы и кондукторы. О такомъ разъясненіи Правительствующій Сенатъ опредѣляетъ: въ разрѣшеніе рапорта отъ 14 Октября 1906 г. за № 3558. Министру Внутреннихъ Дѣлъ послать указъ, каковымъ увѣдомить и Министра Путей Сообщенія.

**Указъ Правительствующаго Сената Министру Внутреннихъ Дѣлъ,
30 Октября 1906 г. № 279.**

По указу Его Императорскаго Величества, Правительствующій Сенатъ слушали: рапортъ Министра Внутреннихъ Дѣлъ, отъ 9 Октября 1906 г. за № 3488, коимъ ходатайствуетъ о разъясненіи вопроса о томъ, какое именно жилое помѣщеніе надлежитъ разумѣть подъ отдѣльной квартирой, занятіе которой на свое имя даетъ право владѣльцу ея на участіе въ сѣздѣ городскихъ избирателей или въ избраніи выборщиковъ въ городское избирательное собраніе и можетъ ли, въ частности, быть признано избирательное право: 1) за лицами, занимающими квартиры сообща, 2) пользующимися квартирой бесплатно отъ благотворительныхъ обществъ и 3) за комнатными и угловыми жильцами. Приказали: Разсмотрѣвъ настоящее дѣло и выслушавъ заключеніе Оберъ-Прокурора, Правительствующій Сенатъ находить, что подъ именемъ отдѣльной квартиры, упоминаемой въ 6-хъ п.п. ст. 31 и 38 Пол. о выб. въ Гос. Думу, изд. 1906 г., надлежитъ разумѣть такое предназначенное для жилья помѣщеніе, обособленный характеръ котораго свидѣтельствуетъ о самостоятельномъ домохозяйственномъ бытѣ жильцовъ, причѣмъ главнѣйшими вѣщими признаками отдѣльной квартиры, понимаемой въ этомъ именно смыслѣ, являются, какъ это разъяснено уже было Правительствующимъ Сенатомъ въ опредѣленіи его, отъ 9 Января 1902 г. за № 178, отдѣльный ходъ, неимѣніе внутренняго сообщенія съ другими жилыми помѣщеніями и наличность особой кухни или очага для изготвленія пищи. Обращаясь къ разрѣшенію возбужденныхъ Министромъ Внутреннихъ Дѣлъ частныхъ вопросовъ, Правительствующій Сенатъ находить, что отправной точкой при разрѣшеніи оныхъ долженъ явиться буквальный текстъ п. 5 ст. 38 Пол. о выб., согласно коему полученіе избирательнаго права обусловливается занятіемъ въ теченіе года „отдѣльной квартиры на свое имя“. Согласно съ прямымъ смысломъ этой статьи, не могутъ быть признаны имѣющими избирательное право: а) лица, занимающія квартиру сообща на равныхъ правахъ или на условіяхъ по взаимному между собою соглашенію,

такъ какъ каждый изъ этихъ участниковъ имѣетъ право не на всю отдѣльную квартиру, а на часть оной; б) комнатные, а тѣмъ болѣе угловые жильцы, въ виду того, что самое наименованіе помѣщенія „комнатой“ противопоставляетъ его „квартирѣ“, какъ жилому помѣщенію, имѣющему обособленный характеръ и предназначенному для самостоятельнаго домохозяйства. Переходя засимъ къ вопросу объ избирательныхъ правахъ лицъ, пользующихся даровыми квартирами по бѣдности, Правительствующій Сенатъ находить, что ст. ст. 31 и 38 Положенія о выб. въ Гос. Думу. изд. 1906 г., перечисляя категоріи лицъ, имѣющихъ право на участіе въ сѣздахъ городскихъ избирателей и въ избраніи выборщиковъ въ городскія избирательныя собранія, означенное право ставятъ въ зависимость отъ извѣстнаго матеріальнаго обезпеченія избирателя, признаки какового обезпеченія и устанавливаются въ отдѣльныхъ пунктахъ приведенныхъ статей Положенія. Такъ по силѣ п. 1 этихъ статей таковымъ признакомъ является владѣніе недвижимымъ имуществомъ на правѣ собственности или пожизненнаго владѣнія; по 2 п.—принадлежность данному лицу торгово-промышленнаго предпріятія; по 3 п.—уплата квартирнаго налога; по 4 п.—уплата промысловаго налога и по 6 п.—полученіе содержанія или пенсіи по службѣ. Буквальный текстъ приведенныхъ пунктовъ не оставляетъ никакого сомнѣнія въ томъ, что во всѣхъ предусмотрѣнныхъ въ нихъ случаяхъ рѣшающее значеніе придастся именно извѣстной имущественной состоятельности лица, за которымъ признаются избирательныя права. При такихъ условіяхъ невозможно, не нарушая общей системы 31 и 38 ст. ст. Положенія, толковать и 5-й ихъ пунктъ въ иномъ смыслѣ, какъ въ томъ, что для полученія по нему избирательнаго права не достаточно одного факта занятія квартиры, а самое обладаніе квартирой должно разсматриваться лишь какъ внѣшній признакъ извѣстнаго матеріальнаго достатка даннаго лица. Примѣняя изложенныя соображенія къ разрѣшенію вопроса объ избирательныхъ правахъ лицъ, пользующихся даровой квартирой по бѣдности, нельзя не признать, что занятіе ими такой квартиры не служитъ основаніемъ къ приобрѣтенію означеннаго права, ибо не только не свидѣтельствуетъ о требуемомъ смыслѣ ст. ст. 31 и 38 матеріальномъ достаткѣ, но является прямымъ показателемъ обратнаго. На основаніи всего изложеннаго Правительствующій Сенатъ признаетъ необходимымъ разъяснить, что подъ именемъ отдѣльной квартиры, занятіе которой даетъ право квартирохозяину на участіе въ сѣздѣ городскихъ избирателей или въ избраніи выборщиковъ въ городское избирательное собраніе, надлежитъ разумѣть такое предназначенное для жилья помѣщеніе, обособленный характеръ котораго свидѣтельствуетъ о самостоятельномъ домохозяйственномъ бытѣ жильцовъ. Главнѣйшими внѣшними признаками отдѣльной квартиры являются: отдѣльный ходъ, неимѣніе внутренняго сообщенія съ другими жилыми помѣщеніями и наличность особой кухни или очага для изготовленія пищи. Не пользуются избирательными правами по занимаемымъ квартирамъ: а) лица, сообща, на равныхъ правахъ или на условіяхъ по взаимному между собою соглашенію, занимающія отдѣльную квартиру; б) лица, по бѣдности своей, пользующіеся квартирой бесплатно—отъ благотворительныхъ обществъ и учрежденій или у частныхъ лицъ, в) комнатные и угловые жильцы. () таковымъ разъясненіи Правительствующій Сенатъ о предѣляетъ: въ разрѣшеніе рапорта отъ 9 Октября 1906 г. № 3488, Министру Внутреннихъ Дѣлъ послать указъ.

Указъ Правительствующаго Сената Министру Внутреннихъ Дѣлъ, 30 Октября 1906 г. № 280.

По Указу Его Императорскаго Величества, Правительствующій Сенатъ слушали: рапортъ Министра Внутреннихъ Дѣлъ, коимъ ходатайствуетъ о разъясненіи вопроса, въ какой линіи выборовъ участвуютъ крестьяне и поселяне разныхъ наименованій, получившіе поземельное устройство на основаніи Положеній и Правиль о поземельномъ устройствѣ, изложенныхъ въ кн. IV, V и VI Особаго приложенія къ т. IX Св. Зак., изд. 1902 г. П р и к а з а л и: Выслушавъ заключеніе Оберъ-Прокурора, обращаясь съ своей стороны къ разсмотрѣнію сомнѣній, возникшихъ относительно участія въ выборахъ поименованныхъ въ рапортѣ Г. Министра Внутреннихъ Дѣлъ выше поселянъ и остававшихся, прежде всего, на порядкѣ выборовъ отъ сельскаго населенія, Правительствующій Сенатъ находитъ, что, какъ это разъяснено уже было въ указѣ его отъ 7 Октября 1906 г. за № 275, разрѣшеніе вопроса о томъ, въ какой линіи выборовъ долженъ участвовать каждый поселанинъ-землевладѣлецъ—въ особо установленной для крестьянъ и сельскихъ обывателей или въ общей, зависитъ всецѣло отъ свойства самаго землевладѣнія. Лица, владѣющія землею на общихъ основаніяхъ, установленныхъ Гражданскими законами, участвуютъ въ выборахъ на нравахъ частныхъ землевладѣльцевъ въ подлежащихъ избирательныхъ сѣздахъ, лица же, владѣніе и пользованіе коихъ землею опредѣляется особыми узаконеніями, установленными для крестьянскаго землевладѣнія, могутъ имѣть участіе въ выборахъ лишь на началахъ, установленныхъ для сельскаго населенія, т. е. въ составѣ соответствующихъ сходовъ, сборовъ и собраній. Исходя изъ этихъ соображеній, Правительствующій Сенатъ находитъ, что несмотря на нѣкоторыя отличія въ условіяхъ, на которыхъ осуществлено поземельное устройство поименованныхъ въ рапортѣ Министра Внутреннихъ Дѣлъ разрядовъ сельскаго населенія, выражающіяся какъ въ частичныхъ отступленіяхъ отъ общихъ правилъ, установленныхъ въ Положеніи о выкупѣ (Кн. II, Особ. Прил. къ т. IX Св. Зак., изд. 1902 г.), напримѣръ, относительно разныхъ сроковъ погашенія выкупныхъ ссудъ, условій взисканія выкупныхъ платежей и проч., такъ и въ установленіи нѣсколько иныхъ началъ надѣленія землею, напримѣръ, путемъ закрѣпленія, въ нѣкоторыхъ случаяхъ безвозмездно, за извѣстными категоріями землевладѣльцевъ находившихся въ ихъ пользованіи участковъ земли, въ опредѣленіи различныхъ размѣровъ сихъ участковъ и т. д.—основная задача поземельнаго устройства сельскихъ обывателей во всѣхъ случаяхъ заключалась въ томъ, чтобы обезпечить землевладѣльческому населенію возможность непосредственно приложить свой трудъ къ своей же землѣ. Въ сихъ видахъ въ отношеніи земельныхъ участковъ, поступившихъ во владѣніе сельскихъ обывателей на основаніи Правиль и Положеній о поземельномъ ихъ устройствѣ, установлены извѣстныя ограниченія, съ цѣлью закрѣпить такіе участки земли во владѣніи лицъ сельскаго состоянія и обезпечить преемственный переходъ земли отъ однихъ лицъ къ другимъ сельскимъ же обывателямъ, по возможности безъ передачи въ постороннія руки, и вмѣстѣ съ тѣмъ поселянамъ предоставлено руководствоваться въ отношеніи порядка распоряженія такими участками, а также наслѣдованія, выдѣла, раздѣла и т. п. общими узаконеніями, установленными для сельскихъ обывателей (ст. 13 Особ. Прил. къ т. IX Св. Зак., изд. 1902 г.), т. е. сообразоваться съ мѣстными обычаями, передавая землю пріемышамъ, дальнимъ родственникамъ, жившимъ съ ними,

помимо ближайших и т. д. При таких условіяхъ нельзя не признать, что участки земли, полученной сельскими обывателями по правиламъ о поземельномъ устройствѣ крестьянъ и поселянъ разнаго наименованія, по значенію своему вполне соответствуютъ крестьянской надѣльной землѣ, а владѣніе такою землею, по своему характеру, имѣетъ всѣ признаки крестьянскаго землевладѣнія. и потому владѣльцы такихъ участковъ должны участвовать въ выборахъ въ Государственную Думу на общихъ установленныхъ для крестьянъ и сельскихъ обывателей въ данной мѣстности началахъ и, на основаніи владѣнія такими участками, не могутъ быть уравниваемы, по участию въ выборахъ, съ частными землевладѣльцами. По симъ соображеніямъ Правительствующій Сенатъ находитъ, что получившіе поземельное устройство на основаніи Положеній и Правилъ о поземельномъ устройствѣ, изложенныхъ въ кн. IV, V, VI Особаго Приложенія къ т. IX Св. Зак., изд. 1902 г., крестьяне и поселяне разныхъ наименованій, вообще, и въ частности хизане въ губерніяхъ Тифлисской и Кутаисской, сельскіе вѣчные чиншевики, принадлежащіе къ составу сельскихъ или волостныхъ обществъ, въ губерніяхъ западныхъ и бѣлорусскихъ, русскіе арендаторы православнаго исповѣданія, водворенные на владѣльческихъ земляхъ, въ губерніяхъ сѣверо-западныхъ и бѣлорусскихъ, равно проживающіе на такихъ же земляхъ и въ тѣхъ же губерніяхъ единовѣрцы и старообрядцы, а также бывшіе вольные люди второго разряда въ губерніяхъ сѣверо-западныхъ и юго-западныхъ,—должны участвовать въ выборахъ въ Государственную Думу на началахъ, опредѣленныхъ для крестьянъ и сельскихъ обывателей, и, по владѣмой ими землѣ, не въ правѣ пользоваться участіемъ въ выборахъ на основаніяхъ, установленныхъ для частныхъ землевладѣльцевъ, если они не лишены, въ силу спеціальныхъ условій своего управленія, возможности осуществить свое избирательное право по крестьянской куріи. О такомъ разъясненіи Правительствующій Сенатъ опредѣляетъ: въ разрѣшеніе рапорта отъ 4 Октября 1906 г., Министра Внутреннихъ Дѣлъ увѣдомить указомъ.

Циркулярныя распоряженія Министра Юстиціи.

**Предсѣдателямъ окружныхъ судовъ, 9 Сентября 1905 г.
№ 39553 *).**

Высочайшимъ Манифестомъ 6 Августа 1905 г. Государю Императору благоугодно было учредить Государственную Думу и утвердить Положеніе о выборахъ въ Думу.

На основаніи ст. 24, 25 и 26 Полож. о выб. для провѣрки правильности выборовъ и разсмотрѣнія заявленій и жалобъ по дѣламъ о выборахъ учреждаются губернскія и уѣздныя по дѣламъ о выборахъ коммисіи, образуемыя—губернскія—подъ предсѣдательствомъ предсѣдателя окружнаго суда изъ указанныхъ въ ст. 25 лицъ и въ томъ числѣ одного изъ членовъ окружнаго суда, по назначенію общаго его собранія, и уѣздныя—подъ предсѣдательствомъ члена окружнаго суда, также по назначенію общаго его собранія, и при участіи, между прочимъ, мирового или городского судьи, по назначенію съѣзда мировыхъ судей или общаго собранія окружнаго суда, по принадлежности. Предѣлы вѣдомства означенныхъ ком-

*) Циркуляры Министра Юстиціи, послѣдовавшіе съ 8 Сентября 1905 г. по 7 Мая 1906 г., помѣщены въ вѣзвѣщеніяхъ.

мисій точно опредѣлены въ ст. 34, 35 и 44—48 того же Полож., по смыслу скихъ вѣдѣнію комиссій подлежать: 1) разсмотрѣніе избирательныхъ списковъ, а также жалобъ и заявленій заинтересованныхъ лицъ по поводу неправильности и неполноты этихъ списковъ, причемъ жалобы и заявленія приносятся въ теченіе двухъ недѣль со дня опубликованія списковъ въ мѣстныхъ вѣдомостяхъ; 2) обзорѣніе выборнаго производства, которое должно представляться не позднѣе слѣдующаго дня по окончаніи выборовъ избирательными съѣздами и комиссіями, а также разсмотрѣніе жалобъ, приносимыхъ въ трехдневный срокъ со дня закрытія сихъ съѣздовъ и комиссій на неправильности, допущенныя при избраніи выборщиковъ, причемъ на постановленія уѣздной по дѣламъ о выборахъ комиссіи допускаются въ трехдневный срокъ жалобы въ губернскую комиссію, а на постановленія сей послѣдней—въ Правительствующій Сенатъ, и 3) составленіе списковъ выборщиковъ въ губернскія и городскія избирательныя собранія и объявленіе во всеобщее свѣдѣніе этихъ списковъ.

Упоминаемая въ ст. 26 Полож. о выб. уѣздныя по дѣламъ о выборахъ комиссіи образуются подъ предсѣдательствомъ члена окружнаго суда по назначенію общаго его собранія, которое въ правѣ возложить эту обязанность не только на одного изъ членовъ суда, входящихъ въ составъ его коллегіи, но и на мѣстнаго уѣзднаго члена суда, причемъ назначеніе послѣдняго представляется даже предпочтительнымъ, если къ тому по мѣстнымъ условіямъ не представляется существенныхъ препятствій. Далѣе, при избраніи членовъ суда для предсѣдательства въ уѣздныхъ комиссіяхъ, надлежитъ сообразоваться съ тѣмъ обстоятельствомъ, что избирательные списки будутъ, по всей вѣроятности, опубликованы приблизительно одновременно—не позднѣе начала Октября *); выборы уполномоченныхъ отъ волостныхъ сходовъ и станичныхъ сборовъ, а въ Измаильскомъ уѣздѣ, Бессарабской губерніи, — сельскихъ общинъ будутъ назначены въ каждомъ уѣздѣ въ одинъ и тотъ же день и во всякомъ случаѣ ранѣе открытія предварительныхъ и избирательныхъ съѣздовъ, а эти послѣдніе должны приступить къ избранію выборщиковъ не позднѣе 20 Ноября. При такихъ условіяхъ въ отношеніи окружныхъ судовъ, гдѣ число членовъ незначительно или при которыхъ нѣтъ уѣздныхъ членовъ, обаяется, быть можетъ, необходимымъ назначить одного и того же члена окружнаго суда къ предсѣдательствованію въ двухъ комиссіяхъ. Въ семъ послѣднемъ случаѣ необходимо принять въ соображеніе разстояніе мѣстностей, гдѣ открываются комиссіи, чтобы предоставить назначаемому члену возможность, не задерживая хода производимыхъ выборовъ, исполнить возложенныя на него обязанности въ двухъ комиссіяхъ. При этомъ, однако, представлялось бы наиболѣе соответственнымъ, чтобы предсѣдатели окружныхъ судовъ своевременно входили въ сношенія съ подлежащими губернаторами и начальниками областей относительно назначенія времени открытія избирательныхъ съѣздовъ, а равно волостныхъ сходовъ, станичныхъ сборовъ и сельскихъ общинъ въ Измаильскомъ уѣздѣ, Бессарабской губерніи, для производства выборовъ, такъ какъ соответственное опредѣленіе сихъ сроковъ будетъ въ значительной мѣрѣ способствовать устраненію затрудненій, которыя могутъ возникнуть вслѣдствіе малочисленнаго въ нѣкоторыхъ округахъ состава членовъ суда.

Со стороны Предсѣдателей судовъ, необходимо принятіе особыхъ мѣръ къ тому, чтобы нормальное теченіе занятій въ окружныхъ судахъ, на время отвлеченія членовъ суда указанною выше дѣятельностью, нару-

*) Указаніе Министра Юстиціи касалось производства выборовъ въ Государственную Думу перваго созыва.

шалось по возможности менѣе, и чтобы стороны и вообще вызываемыя въ судебныя засѣданія лица не подвергались вслѣдствіе сего какимъ либо напраснымъ стѣсненіямъ и не испытывали существеннаго нарушенія своихъ интересовъ, а потому надлежитъ принять всѣ мѣры какъ для временнаго пополненія присутствій окружныхъ судовъ и распределенія всѣхъ вообще занятій по суду между его членами, такъ въ крайнихъ случаяхъ и въ отношеніи отпѣны уже назначенныхъ на вышеозначенный періодъ времени сроковъ судебныхъ засѣданій и въ особенности выѣздныхъ сессій окружнаго суда для разсмотрѣнія уголовныхъ дѣлъ. Въ случаѣ обращенія мѣстныхъ губернскихъ и областныхъ начальствъ къ предсѣдателямъ судебныхъ мѣстъ относительно предоставленія помѣщеній для избирательныхъ сѣздовъ и собраний въ зданіяхъ судебныхъ установлепій, въ сихъ зданіяхъ должны быть отводимы наиболѣе для означенной цѣли удобныя помѣщенія.

Поставляя объ изложенномъ въ извѣстность, прошу Предсѣдателей окружныхъ судовъ: 1) безотлагательно предложить на обсужденіе общихъ собраний отдѣленій окружныхъ судовъ свои соображенія по поводу всѣхъ упомянутыхъ выше вопросовъ, съ указаніемъ, на кого изъ членовъ суда, не исключая и уѣздныхъ, представлялось бы наиболѣе соотвѣтственнымъ возложить предсѣдательствованіе въ уѣздныхъ комиссіяхъ по дѣламъ о выборахъ въ Государственную Думу и въ какихъ именно, а затѣмъ незамедлительно представить мнѣ копиі имѣющихъ послѣдовать по сему предмету опредѣленій суда, съ своимъ заключеніемъ по существу выработанныхъ судомъ предположеній, и 2) своевременно доводить до моего свѣдѣнія о всѣхъ затрудненіяхъ, которыя могутъ быть встрѣчены при примѣненіи Положенія о выборахъ въ Государственную Думу, а также о мѣрахъ къ ихъ устраненію.

Въ заключеніе я признаю необходимымъ обратить вниманіе Предсѣдателей окружныхъ судовъ на то, что засѣданія губернскихъ по дѣламъ о выборахъ комиссій должны происходить подъ личнымъ ихъ предсѣдательствомъ, а не должностныхъ лицъ, временно исправляющихъ ихъ должности.

**Предсѣдателямъ окружныхъ судовъ и сѣздовъ мировыхъ судей округа Варшавской судебной палаты, 17 Октября 1905 г.
№ 46395.**

Именнымъ Высочайшимъ Указомъ Правительствующему Сенату 11 Октября 1905 г. Государю Императору благоугодно было утвердить правила о примѣненіи положенія о выборахъ въ Государственную Думу въ губерніяхъ Царства Польскаго.

Вслѣдствіе сего, препровождаю при семь Предсѣдателямъ окружныхъ судовъ и сѣздовъ мировыхъ судей, для свѣдѣнія и надлежащаго въ чемъ слѣдуетъ руководства, циркулярныя предложенія отъ 9 и 15 Сентября 1905 г. за №№ 39553 и 40287, считаю нужнымъ остановиться лишь на особенностяхъ, какія установлены для губерній Царства Польскаго или же вызываются мѣстнымъ судоустройствомъ.

На основаніи ст. 3 правилъ 11 Октября сего года, въ губерніяхъ Царства Польскаго въ каждомъ уѣздѣ, вмѣсто сѣзда уполномоченныхъ отъ волостей, образуется сѣздъ уполномоченныхъ отъ гминныхъ сходовъ. Въ виду сего обязанности уѣздной по дѣламъ о выборахъ комиссій въ 51 внутреннихъ губерній и области Имперіи по разсмотрѣнію приговоровъ

волостныхъ сходовъ и станичныхъ сборовъ объ избраніи уполномоченныхъ, а также жалобъ на постановленія означенныхъ сходовъ и сборовъ (ст. 28 и 30 Выс. утв. правилъ 18 Сентября 1905 г.), въ губерніяхъ Царства Польскаго должны соотвѣтственно касаться приговоровъ гминныхъ сходовъ. Въ отличіе отъ порядка, установленнаго для внутреннихъ губерній въ Привислинскихъ губерніяхъ на предварительныхъ и избирательныхъ сѣздахъ уѣздныхъ землевладѣльцевъ и уполномоченныхъ отъ гминныхъ сходовъ предсѣдательствуетъ мировой судья, по назначенію мѣстнаго сѣзда мировыхъ судей (ст. 12 правилъ 11 Октября). Определенный въ ст. 14 и 15 правилъ 11 Октября сего года составъ губернскихъ и уѣздныхъ по дѣламъ о выборахъ комиссій существенно отличается отъ состава таковыхъ же комиссій въ 50 губерніяхъ Имперіи и области войска Донскаго, причемъ въ составъ губернской комиссіи, кромѣ предсѣдателя окружнаго суда и одного изъ членовъ онаго, по назначенію общаго собранія суда, входитъ еще третій представитель судебного вѣдомства— предсѣдатель сѣзда мировыхъ судей перваго округа губерній, а въ составъ уѣздной— гдѣ какъ и въ прочихъ мѣстностяхъ Имперіи, предсѣдательствуетъ членъ окружнаго суда, по назначенію общаго собранія,— гминный судья, по назначенію сѣзда мировыхъ судей.

Въ соотвѣтствіе съ изложенными правилами, общему собранію отдѣленій окружнаго суда предстоитъ избрать одного члена суда въ составъ губернской по дѣламъ о выборахъ комиссіи, а также членовъ окружнаго суда, по числу уѣздовъ губерніи, предсѣдателями таковыхъ же уѣздныхъ комиссій. При этомъ, за отсутствіемъ въ губерніяхъ Царства Польскаго должностей уѣздныхъ членовъ окружнаго суда, назначеніе всѣхъ помянутыхъ чиновъ должно послѣдовать изъ числа членовъ судебной коллегіи. При такихъ обстоятельствахъ общему собранію надлежитъ съ особымъ вниманіемъ обсудить вопросъ о необходимости въ отдѣльныхъ случаяхъ, по мѣстнымъ условіямъ, возложить предсѣдательствованіе въ двухъ уѣздныхъ выборныхъ комиссіяхъ на одного и того же члена суда, причемъ предсѣдателю суда необходимо своевременно войти въ сношеніе съ подлежащимъ губернскимъ начальствомъ относительно назначенія времени открытія избирательныхъ сѣздовъ, а равно гминныхъ сходовъ для производства выборовъ, такъ какъ соотвѣтственное опредѣленіе сихъ сроковъ будетъ въ значительной степени способствовать устраненію затрудненій, которыя могутъ возникнуть вслѣдствіе малочисленности въ нѣкоторыхъ округахъ состава членовъ суда.

Что же касается сѣздовъ мировыхъ судей, то имъ надлежитъ нынѣ же избрать мировыхъ судей для предсѣдательства на предварительныхъ и избирательныхъ сѣздахъ уѣздныхъ землевладѣльцевъ и уполномоченныхъ отъ гминныхъ сходовъ. Для указанной цѣли могутъ быть назначены, по усмотрѣнію сѣзда, какъ участковые судьи, такъ равно и добавочные. Кромѣ того сѣзды мировыхъ судей должны назначить въ составъ уѣздныхъ по дѣламъ о выборахъ комиссій гминныхъ судей изъ числа избранныхъ гминными сходами, причемъ лишь въ случаѣ недостатка такихъ судей въ составъ комиссій имѣютъ войти гминные судьи, назначенные отъ правительства.

Поставляя объ изложенномъ въ извѣстность, прошу Предсѣдателей окружныхъ судовъ и сѣздовъ мировыхъ судей безотлагательно предложить на обсужденіе общихъ собраній отдѣленій окружныхъ судовъ и сѣздовъ мировыхъ судей, по принадлежности, объ избраніи членовъ суда въ составъ губернскихъ по дѣламъ о выборахъ комиссій и предсѣдателями таковыхъ же уѣздныхъ комиссій, а также о назначеніи мировыхъ судей для предсѣдательства на предварительныхъ и избирательныхъ

сѣздахъ уѣздныхъ землевладѣльцевъ и уполномоченныхъ отъ гминныхъ сходовъ и гминныхъ судей въ составъ помянутыхъ уѣздныхъ комиссій.

Предсѣдателямъ Тобольскаго, Томскаго, Иркутскаго и Красноярскаго окружныхъ судовъ, 24 Октября 1905 г. № 47195.

Именнымъ Высочайшимъ Указомъ Правительствующему Сенату 20 Октября 1905 г. Государю Императору благоугодно было утвердить правила о примѣненіи положенія о выборахъ въ Государственную Думу къ губерніямъ Тобольской, Томской, Иркутской и Енисейской.

Вслѣдствіе сего, препровождая при семь Предсѣдателямъ окружныхъ судовъ, для свѣдѣнія и надлежачаго, въ чемъ слѣдуетъ, руководства отъ 9 и 15 Сентября 1905 г. за № № 39553 и 40287, считаю нужнымъ остановиться лишь на тѣхъ особенностяхъ, какія въ этомъ отношеніи установлены для губерній Тобольской, Томской, Иркутской и Енисейской, или же вызываются мѣстнымъ судоустройствомъ.

По этому поводу надлежитъ замѣтить, что обязанности уѣздной по дѣламъ о выборахъ комиссії въ 51 внутреннихъ губерніяхъ и области Имперіи по разсмотрѣнію приговоровъ волостныхъ сходовъ и станичныхъ сборовъ объ избраніи уполномоченныхъ, а также жалобъ на постановленія означенныхъ сходовъ и сборовъ (ст. 28 и 30 Выс. утв. правилъ 18 Сент. 1905 г.) въ губерніяхъ Тобольской, Томской, Иркутской и Енисейской должны соотвѣтственно касаться, по принадлежности, какъ приговоровъ волостныхъ сходовъ, такъ равно приговоровъ: мірскихъ сходовъ повѣренныхъ, казачьихъ волостныхъ сходовъ, сельскихъ обществъ и, наконецъ, сборовъ уполномоченныхъ отъ кочевыхъ инородцевъ. Засимъ, въ отличіе отъ порядка, принятаго для губерній Европейской Россіи, при которомъ сѣзды уполномоченныхъ отъ волостей, а равно предварительные сѣзды уѣздныхъ землевладѣльцевъ созываются подъ предсѣдательствомъ уѣзднаго предводителя дворянства (ст 11 и 14 положенія о выборахъ),—въ помянутыхъ Сибирскихъ губерніяхъ въ означенныхъ сѣздахъ предсѣдательствуютъ мировые суды, по назначенію общаго собранія подлежащаго окружнаго суда. Наконецъ, опредѣленный въ ст. 11 и 12 правилъ 20 Октября сего года составъ губернскихъ и уѣздныхъ по дѣламъ о выборахъ комиссій отличается отъ состава таковыхъ же комиссій въ 50 губерніяхъ Имперіи и области войска Донскаго, причемъ, въ частности, въ составъ уѣздной комиссії входитъ только одинъ представитель судебного вѣдомства, именно предсѣдательствующій въ ней членъ окружнаго суда, по назначенію общаго собранія.

Въ соотвѣтствіе съ изложенными правилами, общему собранію отдѣлений окружнаго суда предстоитъ избрать одного члена суда въ составъ губернской по дѣламъ о выборахъ комиссії, а также членовъ окружнаго суда, по числу уѣздовъ губерніи *), предсѣдателями таковыхъ же уѣздныхъ комиссій и, засимъ, мировыхъ судей для предсѣдательства въ сѣздахъ уполномоченныхъ отъ волостей, а равно въ предварительныхъ сѣздахъ уѣздныхъ землевладѣльцевъ. При этомъ, за отсутствіемъ въ Сибири должностей уѣздныхъ членовъ окружнаго суда, назначеніе всѣхъ помянутыхъ чиновъ должно послѣдовать изъ числа членовъ судеб-

*) Въ Енисейской губерніи не требуется, конечно, назначенія членовъ суда ни по Туруханскому краю, гдѣ выборовъ не производится, ни по Усинскому пограничному округу, который въ порядкѣ выборовъ отнесенъ къ Минусинскому уѣзду (ст. 3 и 4 правилъ 20 Октября 1905 г.).

ной коллегіи. При такихъ обстоятельствахъ предсѣдателю суда необходимо своевременно войти въ сношеніе съ подлежащимъ губернскимъ начальствомъ относительно назначенія времени открытія предварительныхъ и избирательныхъ сѣздовъ, а равно волостныхъ и иныхъ сходовъ для производства выборовъ, такъ какъ соотвѣтственное опредѣленіе сихъ сроковъ будетъ въ значительной степени способствовать устраненію затрудненій, которыя могутъ возникнуть по причинѣ малочисленности въ нѣкоторыхъ округахъ состава членовъ суда и отдаленности губернскихъ городовъ, гдѣ находятся окружные суды, отъ уѣздныхъ городовъ.

Въ подобномъ сношеніи является настоятельная надобность и при назначеніи общимъ собраніемъ окружнаго суда мировыхъ судей къ предсѣдательствованію въ сѣздахъ уполномоченныхъ отъ волостей, а равно въ предварительныхъ сѣздахъ уѣздныхъ землевладѣльцевъ. На основаніи ст. 14 Полож. о выб., отъ дѣйствія которой не изъяты и помянутыя четыре Сибирскія губерніи, смотря по мѣстнымъ удобствамъ, или создается одинъ общій для всего уѣзда предварительный сѣздъ, или образуется нѣсколько отдѣльныхъ сѣздовъ, согласно росписанію устанавливаемому губернаторомъ. Поэтому лишь по сношеніи съ послѣднимъ можетъ быть точно опредѣлено число мировыхъ судей, которыхъ надлежитъ назначить предсѣдателями въ сѣздахъ уполномоченныхъ отъ волостей, а также въ предварительныхъ сѣздахъ уѣздныхъ землевладѣльцевъ. Для указанной цѣли могутъ быть избраны, по усмотрѣнію окружнаго суда, какъ участковые мировые судьи, такъ равно и добавочные.

Поставляя объ изложенномъ въ извѣстность, прошу Предсѣдателей окружныхъ судовъ безотлагательно предложить на обсужденіе общихъ собраній отдѣленій окружныхъ судовъ объ избраніи членовъ суда въ составъ губернскихъ по дѣламъ о выборахъ комиссій и предсѣдателями таковыхъ же уѣздныхъ комиссій, а затѣмъ, по сношеніи съ губернскимъ начальствомъ, и о назначеніи мировыхъ судей для предсѣдательства въ сѣздахъ уполномоченныхъ отъ волостей, а равно въ предварительныхъ сѣздахъ уѣздныхъ землевладѣльцевъ, и копии имѣющихъ послѣдовать по сему предмету опредѣленій суда, вмѣстѣ съ своимъ заключеніемъ по поводу выработанныхъ судомъ предположеній, незамедлительно представить мнѣ.

Предсѣдателямъ окружныхъ судовъ округа Тифлисской судебной палаты, Предсѣдателю Екатеринодарскаго окружнаго суда и Предсѣдателямъ сѣздовъ мировыхъ судей Терской и Кубанской областей, 15 Февраля 1906 г. № 8215.

Именнымъ Высочайшимъ Указомъ Правительствующему Сенату 2 Февраля 1906 года Государю Императору благоугодно было утвердить правила о примѣненіи положенія о выборахъ въ Государственную Думу и дополнительныхъ къ нему узаконеній къ губерніямъ и областямъ Кавказскаго края и, вмѣстѣ съ тѣмъ, уполномочить Намѣстника Его Императорскаго Величества на Кавказѣ опредѣлять время приступа къ распоряженіямъ о производствѣ выборовъ въ Государственную Думу въ отдѣльныхъ частяхъ названнаго края, когда мѣстныя обстоятельства не будутъ тому препятствовать.

Вслѣдствіе сего, препровождая при семъ предсѣдателямъ окружныхъ судовъ и сѣздовъ мировыхъ судей, для свѣдѣнія и надлежащаго, въ чемъ слѣдуетъ, руководства, циркулярныя предложенія отъ 9 и 15 Сентября и 21 Декабря минувшаго года за №№ 39553, 40287 и 59571, считаю нуж-

нымъ остановиться лишь на тѣхъ особенностяхъ, какія въ этомъ отноше-
ніи установлены для губерній и областей Кавказскаго края или же вызы-
ваются мѣстнымъ судебнымъ и административнымъ устройствомъ.

По этому поводу надлежитъ замѣтить, что обязанности уѣздныхъ по
дѣламъ о выборахъ комиссій въ 51 внутреннихъ губерніи и области Им-
періи по разсмотрѣнію приговоровъ волостныхъ сходовъ и станичныхъ
сборовъ объ избраніи уполномоченныхъ, а также жалобъ на постановле-
нія означенныхъ сходовъ и сборовъ (ст. 28 и 30 Высоч. утв. 18 Сент.
1905 г. прав.) въ губерніяхъ и областяхъ Кавказскаго края должны со-
отвѣтственно касаться, по принадлежности, какъ приговоровъ станичныхъ
сборовъ, такъ равно приговоровъ участковыхъ сходовъ или сходовъ сель-
скихъ округовъ. При этомъ слѣдуетъ обратить вниманіе на то, что, со-
гласно ст. 6 правилъ 2 Февраля, Намѣстнику Кавказскому предоставлено, —
въ предѣлахъ одной и той же губерніи (области): а) соединять отдѣльные
уѣзды, округа или отдѣлы, съ образованіемъ для нихъ соединенныхъ из-
бирательныхъ съѣздовъ, б) присоединять въ предѣлахъ уѣзда, округа или
отдѣла, землевладѣльцевъ къ съѣзду городскихъ избирателей или сихъ
послѣднихъ — къ съѣзду землевладѣльцевъ и в) землевладѣльцевъ и город-
скихъ избирателей даннаго уѣзда, округа или отдѣла присоединять къ со-
отвѣтствующимъ съѣздамъ другого уѣзда, округа или отдѣла.

Засимъ, въ отличіе отъ порядка, принятаго для внутреннихъ губерній,
въ губерніяхъ и областяхъ Кавказскаго края, на основаніи ст. 20 прав.
2 Февраля сего года, въ съѣздахъ землевладѣльцевъ какъ избирательныхъ,
такъ и предварительныхъ, а равно въ съѣздахъ уполномоченныхъ отъ
участковыхъ сельскихъ сходовъ или сходовъ сельскихъ округовъ, въ тѣхъ
уѣздахъ, гдѣ не имѣется уѣздныхъ предводителей дворянства, председа-
тельствуется мировой судья, по назначенію: въ Кубанской и Терской об-
ластяхъ — съѣзда мировыхъ судей, а въ остальныхъ мѣстностяхъ — общаго
собранія подлежащаго окружнаго суда, по принадлежности. Кромѣ того,
согласно той же статьѣ, мировые судьи председательствуютъ также и въ
съѣздахъ городскихъ избирателей тѣхъ уѣздовъ, управленіе коихъ сосре-
доточено въ мѣстечкахъ, управляемыхъ полицейскими учрежденіями.

Наконецъ, согласно ст. 21 правилъ 2 Февраля, губернскія и област-
ныя по дѣламъ о выборахъ комиссіи образуются только въ губерніяхъ
Бакинской, Кутаисской, Елисаветпольской, Тифлисской, Эриванской, а
равно въ областяхъ Кубанской и Терской. При этомъ вѣдѣнію Бакинской
комиссіи подчиняются, кромѣ Бакинской губерніи, также Дагестанская
область и Закатальскій округъ, Кутаисской — Батумская область и Сухум-
скій округъ, Эриванской — Карсеская область и Кубанской — Черноморская
губернія.

Въ соотвѣтствіе съ изложенными правилами, общему собранію отдѣ-
леній суда предстоитъ избрать одного члена суда въ составъ губернской
(областной) по дѣламъ о выборахъ комиссіи, а также членовъ окружнаго
суда по числу имѣющихъ бытъ образованными въ предѣлахъ округа каж-
даго изъ судовъ комиссій по дѣламъ о выборахъ въ уѣздахъ, округахъ и
отдѣлахъ (ст. 22 и 23). При этомъ, за отсутствіемъ въ губерніяхъ и об-
ластяхъ Кавказскаго края должностей уѣздныхъ членовъ окружнаго суда,
назначеніе помянутыхъ членовъ должно послѣдовать изъ числа членовъ
судебной коллегіи. Засимъ окружному суду или съѣзду мировыхъ судей,
по принадлежности, падлежитъ избрать мировыхъ судей для председа-
тельствванія: 1) въ избирательныхъ и предварительныхъ съѣздахъ землевла-
дѣльцевъ и въ съѣздахъ уполномоченныхъ отъ участковыхъ сельскихъ
сходовъ, сходовъ сельскихъ округовъ или станичныхъ сборовъ, по принад-
лежности, — въ тѣхъ уѣздахъ, гдѣ не имѣется уѣздныхъ предводителей

дворянства и, 2) въ сѣздахъ городскихъ избирателей тѣхъ уѣздовъ, управление коихъ сосредоточено въ мѣстечкахъ, управляемыхъ полицейскими учрежденіями (ст. 20).

Въ видахъ устранинія замѣшательства въ дѣлопроизводствѣ судебныхъ мѣстъ и для обезпеченія правильнаго и беззамедлительнаго хода занятій въ комиссіяхъ, предсѣдателямъ судебныхъ мѣстъ необходимо сообразоваться съ распоряженіями Намѣстника Его Императорскаго Величества на Кавказѣ, по сношеніи съ подлежащимъ административнымъ начальствомъ точно опредѣлить число членовъ суда и мировыхъ судей, которыхъ надлежитъ назначить для предсѣдательства въ уѣздныхъ по дѣламъ о выборахъ комиссіяхъ, а равно въ избирательныхъ и предварительныхъ сѣздахъ.

Поставляя объ изложенномъ въ извѣстность, прошу Предсѣдателей окружныхъ судовъ и предсѣдателей сѣздовъ мировыхъ судей, вслѣдъ за опредѣленіемъ Намѣстникомъ Его Императорскаго Величества на Кавказѣ времени приступа къ распоряженіямъ о производствѣ выборовъ въ Государственную Думу въ отдѣльныхъ частяхъ вѣреннаго ему края, немедленно предложить, по принадлежности, на обсужденіе общихъ собраній отдѣленій окружныхъ судовъ и сѣздовъ мировыхъ судей, объ избраніи членовъ суда въ составъ губернскихъ по дѣламъ о выборахъ комиссій, равно какъ и таковыхъ же комиссій въ уѣздахъ, округахъ или отдѣлахъ, а также о назначеніи мировыхъ судей для предсѣдательства: 1) въ избирательныхъ и предварительныхъ сѣздахъ землевладѣльцевъ и въ сѣздахъ уполномоченныхъ отъ участковыхъ сельскихъ сходовъ, сходовъ сельскихъ округовъ или станичныхъ сборовъ, по принадлежности, въ тѣхъ уѣздахъ, гдѣ не имѣется уѣздныхъ предводителей дворянства, и 2) въ сѣздахъ городскихъ избирателей тѣхъ уѣздовъ, управление которыхъ сосредоточено въ мѣстечкахъ, управляемыхъ полицейскими учрежденіями, и копии имѣющихъ послѣдовать по сему предмету опредѣленій суда и сѣзда, вмѣстѣ съ своимъ заключеніемъ по поводу выработанныхъ судомъ или сѣздомъ предположеній, незамедлительно представить мнѣ.

Кромѣ того прошу предсѣдателей окружныхъ судовъ, по опредѣленіи помянутаго выше срока, по согласенію съ подлежащимъ административнымъ начальствомъ, лично приступить къ образованію губернскихъ по дѣламъ о выборахъ комиссій, а также, по назначеніи судомъ предсѣдателей таковыхъ же комиссій въ уѣздахъ, округахъ или отдѣлахъ, принять мѣры къ беззамедлительному образованію означенныхъ комиссій и своевременно доводить до моего свѣдѣнія обо всѣхъ затрудненіяхъ, которыя могутъ быть встрѣчены при примѣненіи положенія о выборахъ въ Государственную Думу.

Предсѣдателямъ Омскаго, Семипалатинскаго, Уральскаго, Оренбургскаго и Троицкаго окружныхъ судовъ, 28 Февраля 1906 года № 1137.

Именнымъ Высочайшимъ Указомъ Правительствующему Сенату 22 Февраля 1906 года Государю Императору благоугодно было утвердить правила о примѣненіи положенія о выборахъ въ Государственную Думу и дополнительныхъ къ нему узаконеній къ областямъ Акмолинской, Семипалатинской, Уральской и Тургайской.

Вслѣдствіе сего, препровождая при семъ Предсѣдателямъ окружныхъ судовъ, для свѣдѣнія и надлежащаго, въ чемъ слѣдуетъ, руководства циркулярныя предложенія отъ 9 и 15 Сентября, 26 Октября и 21 Декабря

1905 г. за № 39553, 40287, 47401 и 59571, считаю нужнымъ остановиться лишь на тѣхъ особенностяхъ, какія въ этомъ отношеніи установлены для Степныхъ областей или же вызываются мѣстнымъ судебнымъ и административнымъ устройствомъ.

По этому поводу надлежитъ замѣтить, что обязанности уѣздныхъ по дѣламъ о выборахъ комиссій въ 51 внутреннихъ губерніи и области Имперіи по разсмотрѣнію приговоровъ волостныхъ сходовъ и станичныхъ сборовъ объ избраніи уполномоченныхъ, а также жалобъ на постановленія означенныхъ сходовъ и сборовъ (ст. 28 и 30 Выс. утв. 18 Сент. 1905 г. прав.) въ областяхъ Акмолинской, Семипалатинской, Уральской и Тургайской должны соотвѣтственно касаться, по принадлежности, какъ приговоры волостныхъ и станичныхъ сходовъ и станичныхъ сборовъ, такъ равно приговоры волостныхъ съѣздовъ и сельскихъ участковыхъ сходовъ (ст. 13 и 15 прав. 22 Февраля).

Далѣе, согласно ст. 10 тѣхъ же правилъ, съѣзды городскихъ избирателей образуются подъ предсѣдательствомъ городскихъ головъ или лицъ, ихъ замѣняющихъ, а въ мѣстностяхъ, гдѣ ихъ нѣтъ,—подъ предсѣдательствомъ мировыхъ судей, по назначенію общаго собранія подлежащаго окружнаго суда. Затѣмъ въ Акмолинской области, мировой судья, въ томъ же порядкѣ назначенный, предсѣдательствуетъ и на съѣздѣ уполномоченныхъ отъ волостей и участковъ (ст. 14). Наконецъ, въ виду особенностей административнаго устройства областей Акмолинской, Семипалатинской, Уральской и Тургайской, опредѣленный въ ст. 22 и 23 правилъ 22 Февраля 1906 г. составъ областныхъ и уѣздныхъ по дѣламъ о выборахъ комиссій нѣсколько отличается отъ состава таковыхъ же комиссій въ 50 внутреннихъ губерніяхъ Имперіи и области войска Донскаго. Но засимъ, въ отношеніи, собственно, участія представителей судебного вѣдомства въ помянутыхъ комиссіяхъ правилами 22 Февраля 1906 г. не допущено никакихъ отступленій отъ соотвѣтственныхъ постановленій положенія о выборахъ въ Государственную Думу 6 Августа 1905 г., и только отличіе въ судоустройствѣ названныхъ Степныхъ областей вызвало нѣкоторыя особенности лишь въ порядкѣ назначенія въ комиссіи мировыхъ судей, причемъ послѣдніе командированы въ уѣздныя по дѣламъ о выборахъ комиссіи по назначенію общаго собранія окружнаго суда. Необходимо также отмѣтить, что, на основаніи ст. 22 правилъ 22 Февраля, предсѣдательствованіе въ Тургайской областной комиссіи возлагается на Предсѣдателя Оренбургскаго окружнаго суда.

Въ соотвѣтствіе съ изложенными правилами, общему собранію окружнаго суда предстоитъ избрать одного члена въ составъ областной по дѣламъ о выборахъ комиссіи *), а также членовъ окружнаго суда по числу уѣздовъ области, входящихъ въ районъ окружнаго суда, предсѣдателями таковыхъ же уѣздныхъ комиссій и, засимъ, мировыхъ судей какъ въ составъ уѣздныхъ комиссій, такъ равно и для предсѣдательства: 1) въ съѣздахъ городскихъ избирателей, въ мѣстностяхъ, гдѣ нѣтъ городскихъ головъ или лицъ, ихъ замѣняющихъ, и 2) въ Акмолинской области—на съѣздѣ уполномоченныхъ отъ волостей и участковъ. При этомъ, за отсутствіемъ въ областяхъ Акмолинской, Семипалатинской, Уральской и Тургайской должностей уѣздныхъ членовъ окружнаго суда,—назначеніе означенныхъ членовъ должно послѣдовать изъ числа членовъ судебной коллегіи. При такихъ обстоятельствахъ общему собранію надлежитъ съ особымъ вниманіемъ обсудить вопросъ о необходимости въ отдѣльныхъ случаяхъ, но мѣстнымъ условіямъ, возложить предсѣдательствованіе въ двухъ

*) Въ такомъ избраніи не встрѣчается надобности лишь по Троицкому суду.

уѣздныхъ выборныхъ комиссіяхъ на одного и того же члена суда. Вмеѣстѣ съ тѣмъ, предсѣдателю суда необходимо своевременно войти въ сношеніе съ подлежащимъ областнымъ начальствомъ относительно назначенія времени открытія избирательныхъ сѣздовъ, а равно волостныхъ сѣздовъ, станичныхъ сходовъ и сборовъ и, наконецъ, волостныхъ и сельскихъ участковыхъ сходовъ для производства выборовъ, такъ какъ соотвѣтственное опредѣленіе сихъ сроковъ будетъ въ значительной степени способствовать устраненію затрудненій, которыя могутъ возникнуть по причинѣ малочисленности личнаго состава членовъ суда и мировыхъ судей въ нѣкоторыхъ округахъ и отдаленности областныхъ городовъ отъ городовъ уѣздныхъ.

Поставляя объ изложенномъ въ извѣстность, прошу Предсѣдателей окружныхъ судовъ безотлагательно предложить на обсужденіе общихъ собраній окружныхъ судовъ объ избраніи членовъ суда въ составъ областныхъ по дѣламъ о выборахъ комиссій и предсѣдателями таковыхъ же уѣздныхъ комиссій, а также въ составъ послѣднихъ и мировыхъ судей, затѣмъ, по сношеніи съ подлежащимъ областнымъ начальствомъ, и о назначеніи мировыхъ судей для предсѣдательства въ помянутыхъ выше сѣздахъ городскихъ избирателей, а въ Акмолинской области, сверхъ того, и на сѣздѣ уполномоченныхъ отъ волостей и сельскихъ участковъ.

Предсѣдателямъ Благовѣщенскаго, Владивостокскаго и Читинскаго окружныхъ судовъ, 30 Апрѣля 1906 года, № 21349.

Именнымъ Высочайшимъ Указомъ Правительствующему Сенату 22 Апрѣля 1906 года Государю Императору благоугодно было утвердить правила о примѣненіи къ областямъ Амурской, Приморской и Забайкальской положенія о выборахъ въ Государственную Думу.

Вслѣдствіе сего, препровождаю при семъ Предсѣдателямъ окружныхъ судовъ, для свѣдѣнія и надлежащаго, въ чемъ слѣдуетъ, руководства, циркулярныя предложенія отъ 9 и 15 Сентября, 26 Октября и 21 Декабря 1905 г. и 12 Апрѣля 1906 г. за №№ 39553, 40287, 47401, 59571 и 18135, считаю нужнымъ остановиться лишь на тѣхъ особенностяхъ, какія въ этомъ отношеніи установлены для областей Амурской, Приморской и Забайкальской или же вызываются мѣстнымъ судебнымъ и административнымъ устройствомъ.

По этому поводу надлежитъ замѣтить, что обязанности уѣздныхъ по дѣламъ о выборахъ комиссій въ 51 внутреннихъ губерніи и области Имперіи по разсмотрѣнію приговоровъ волостныхъ сходовъ и станичныхъ сборовъ объ избраніи уполномоченныхъ, а также жалобъ на постановленія означенныхъ сходовъ и сборовъ (ст. 28 и 30 Выс. утв. 18 Сент. 1905 г. прав.) въ областяхъ Амурской, Приморской и Забайкальской должны соотвѣтственно касаться, по принадлежности, какъ приговоровъ волостныхъ сходовъ и станичныхъ сборовъ, такъ равно приговоровъ волостныхъ сѣздовъ и сельскихъ участковыхъ сходовъ (ст. 14 прав. 22 Апрѣля).

Далѣе, согласно ст. 10 тѣхъ же правилъ, сѣзды городскихъ избирателей образуются подъ предсѣдательствомъ городскихъ головъ или лицъ, ихъ замѣняющихъ, а въ мѣстностяхъ, гдѣ ихъ нѣтъ, — подъ предсѣдательствомъ мировыхъ судей, по назначенію общаго собранія подлежащаго окружнаго суда. Равнымъ образомъ мировой судья, въ томъ же порядкѣ назначенный, предсѣдательствуетъ и на сѣздѣ уполномоченныхъ отъ волостей и участковъ (ст. 13). Наконецъ, въ отношеніи, собственно, участія представителей судебного вѣдомства въ комиссіяхъ, правилами 22 Апрѣля

1906 г. не допущено никакихъ отступленийъ отъ соотвѣтственныхъ постановленийъ Положенія о выборахъ въ Государственную Думу 6 Августа 1905 г. и только отличіе въ судоустройствѣ названныхъ Сибирскихъ областей вызвало нѣкоторыя особенности лишь въ порядкѣ назначенія въ комисіи мировыхъ судей, причемъ послѣдніе командируются въ уѣздныя по дѣламъ о выборахъ комисіи, по назначенію общаго собранія окружнаго суда. Въ виду однако недостаточности состава Владивостокскаго и Читинскаго окружныхъ судовъ, Именнымъ Высочайшимъ Указомъ 25 Апрѣля 1906 г. названнымъ окружнымъ судамъ, по принадлежности, предоставлено, въ общемъ собраніи, назначить предсѣдателями уѣздныхъ по дѣламъ о выборахъ комисій, въ мѣрѣ дѣйствительной необходимости, мировыхъ судей округовъ означенныхъ окружныхъ судовъ, а также командировать въ составъ областныхъ по дѣламъ о выборахъ комисій, взамѣнъ членовъ окружнаго суда, мировыхъ судей.

Въ соотвѣтствіе съ изложенными правилами, общему собранію окружнаго суда предстоитъ избрать одного члена или мирового судью въ составъ областной по дѣламъ о выборахъ комисіи, а также членовъ окружнаго суда, а при недостаткѣ оныхъ мировыхъ судей по числу уѣздовъ области, входящихъ въ районъ окружнаго суда, предсѣдателями таковыхъ же уѣздныхъ комисій *) и, засимъ, мировыхъ судей какъ въ составъ уѣздныхъ комисій, такъ равно и для предсѣдательства: 1) въ сѣздахъ городскихъ избирателей, въ мѣстностяхъ, гдѣ нѣтъ городскихъ головъ или лицъ, ихъ замѣняющихъ, и 2) на сѣздѣ уполномоченныхъ отъ волостей и участковъ. При этомъ для указанной цѣли могутъ быть назначены по усмотрѣнію окружнаго суда мировые судьи какъ участковые, такъ равно и добавочные, а при недостаткѣ оныхъ и старшіе кандидаты, командированные судомъ къ исполненію обязанностей мировыхъ судей. Что же касается членовъ суда, то, за отсутствіемъ въ областяхъ Амурской, Приморской и Забайкальской должностей уѣздныхъ членовъ окружнаго суда, — назначеніе означенныхъ членовъ должно послѣдовать изъ числа членовъ судебной коллегіи. При такихъ обстоятельствахъ Предсѣдателю суда необходимо своевременно войти въ сношеніе съ подлежащимъ областнымъ начальствомъ относительно назначенія времени открытія избирательныхъ сѣздовъ, а равно волостныхъ сходовъ, станичныхъ сборовъ и, наконецъ, волостныхъ и сельскихъ и участковыхъ сходовъ для производства выборовъ, такъ какъ соотвѣтственное опредѣленіе сихъ сроковъ будетъ въ значительной степени способствовать устраненію затрудненій, которыя могутъ возникнуть по причинѣ малочисленности личнаго состава членовъ суда и мировыхъ судей въ нѣкоторыхъ округахъ и отдаленности областныхъ городовъ отъ городовъ уѣздныхъ.

Поставляя объ изложенномъ въ извѣстность, прошу Предсѣдателей окружныхъ судовъ безотлагательно предложить на обсужденіе общихъ собраній окружныхъ судовъ объ избраніи въ составъ областныхъ по дѣламъ о выборахъ комисій и предсѣдателями таковыхъ же уѣздныхъ комисій членовъ суда или мировыхъ судей, а также сихъ послѣднихъ и въ составъ уѣздныхъ комисій, затѣмъ, по сношеніи съ подлежащимъ областнымъ начальствомъ, и о назначеніи мировыхъ судей для предсѣдательства въ помянутыхъ выше сѣздахъ городскихъ избирателей и на сѣздѣ уполномоченныхъ отъ волостей и сельскихъ участковъ.

*) Въ такомъ избраніи не встрѣчается надобности, въ виду ст. 8 прав., по уѣздамъ Приморской области: Охотскому, Гижигинскому, Петропавловскому, Анадырскому и по Командорскимъ островамъ.

Предсѣдателямъ Вѣрненскаго, Асхабадскаго, Самаркандскаго, Ташкентскаго и Ново-Маргеланскаго окружныхъ судовъ, 30 Апрѣля 1906 года № 21351.

Именнымъ Высочайшимъ Указомъ Правительствующему Сенату 23 Апрѣля 1906 года Государю Императору благоугодно было утвердить правила о примѣненіи Положенія о выборахъ въ Государственную Думу и дополнительныхъ къ нему узаконеній къ областямъ Семирѣченской, Закаспійской, Самаркандской, Сырь-Дарьинской и Ферганской.

Вслѣдствіе сего, препровождая при семъ Предсѣдателямъ окружныхъ судовъ, для свѣдѣнія и надлежашаго, въ чемъ слѣдуетъ, руководства, циркулярныя предложенія отъ 9 и 15 Сентября, 26 Октября и 21 Декабря 1905 г., равно какъ отъ 12 Апрѣля 1906 г., за №№ 39553, 40287, 47401, 59571 и 18135, считаю нужнымъ остановиться лишь на тѣхъ особенностяхъ, какія въ этомъ отношеніи установлены для областей Семирѣченской, Закаспійской, Самаркандской, Сырь-Дарьинской и Ферганской или же вызываются мѣстнымъ судебнымъ и административнымъ устройствомъ.

По этому поводу надлежитъ замѣтить, что обязанности уѣздныхъ по дѣламъ о выборахъ комиссій въ 51 внутреннихъ губерніи и области Имперіи по разсмотрѣнію приговоровъ волостныхъ сходовъ и станичныхъ сборовъ объ избраніи уполномоченныхъ, а также жалобъ на постановленія означенныхъ сходовъ и сборовъ (ст. 28 и 30 Выс. утв. 18 Сент. 1905 г. прав.) въ областяхъ Семирѣченской, Закаспійской, Самаркандской, Сырь-Дарьинской и Ферганской должны соответственно касаться, по принадлежности, какъ приговоровъ волостныхъ и участковыхъ сходовъ и станичныхъ сборовъ, такъ равно приговоровъ волостныхъ и участковыхъ сѣздовъ (ст. 15 прав. 23 Апрѣля).

Далѣе, согласно ст. 13 тѣхъ же правилъ, сѣзды городскихъ избирателей образуются подъ предсѣдательствомъ городскихъ головъ или лицъ, ихъ замѣняющихъ, а въ мѣстностяхъ, гдѣ ихъ нѣтъ, — подъ предсѣдательствомъ мировыхъ судей, по назначенію общаго собранія подлежащаго окружнаго суда. Затѣмъ, мировой судья, въ томъ же порядкѣ назначенный, предсѣдательствуетъ и на сѣздѣ уполномоченныхъ отъ волостей, сельскихъ и аульныхъ избирательныхъ участковъ (ст. 16), равно какъ въ уѣздныхъ сѣздахъ избирателей, а также и въ отдѣльныхъ сѣздахъ, когда уѣздные подраздѣляются на два или нѣсколько сѣздовъ (ст. 19). Наконецъ, въ отношеніи, собственно, участія представителей судебного вѣдомства въ комиссіяхъ правилами 23 Апрѣля 1906 г. не допущено никакихъ отступленій отъ соответственныхъ постановленій Положенія о выборахъ въ Государственную Думу 6 Августа 1905 г. и только отлічіе въ судоустройствѣ названныхъ областей вызвало нѣкоторыя особенности лишь въ порядкѣ назначенія въ комиссіи мировыхъ судей, причемъ послѣдніе командировуются въ уѣздныя по дѣламъ о выборахъ комиссіи, по назначенію общаго собранія окружнаго суда.

Въ виду однако недостаточности состава Вѣрненскаго, Асхабадскаго, Самаркандскаго, Ташкентскаго и Ново-Маргеланскаго окружныхъ судовъ, Именнымъ Высочайшимъ Указомъ, 25 Апрѣля 1906 г. названнымъ окружнымъ судамъ, по принадлежности, предоставлено, въ общемъ собраніи, назначить предсѣдателями уѣздныхъ по дѣламъ о выборахъ комиссій, въ мѣрѣ дѣйствительной необходимости, мировыхъ судей округовъ названныхъ окружныхъ судовъ, а также командировать въ составъ областныхъ по дѣламъ о выборахъ комиссій, взамѣнъ членовъ окружнаго суда, мировыхъ судей.

Въ соотвѣтствіе съ изложенными правилами, общему собранію окружнаго суда предстоитъ избрать одного члена или мирового судью въ составъ областной по дѣламъ о выборахъ комиссіи, а также членовъ окружнаго суда, а при недостаткѣ оныхъ—мировыхъ судей по числу уѣздовъ области, входящихъ въ районъ окружнаго суда, предсѣдателями таковыхъ же уѣздныхъ комиссій и, засимъ, мировыхъ судей какъ въ составъ уѣздныхъ комиссій, такъ равно и для предсѣдательства: 1) въ сѣздахъ городскихъ избирателей, въ мѣстностяхъ, гдѣ нѣтъ городскихъ головъ или лицъ, ихъ замѣняющихъ, и 2) на сѣздахъ уполномоченныхъ отъ волостей, а также сельскихъ и аульныхъ избирательныхъ участковъ. При этомъ для указанной цѣли могутъ быть назначены, по усмотрѣнію окружнаго суда, мировые судьи какъ участковые, такъ равно и добавочные, а при недостаткѣ оныхъ и старшіе кандидаты, командированные судомъ къ исполненію обязанностей мировыхъ судей. Что же касается членовъ суда, то, за отсутствіемъ въ областяхъ Семирѣченской, Закаспійской, Самаркандской, Сырь-Дарьинской и Ферганской должностей уѣздныхъ членовъ окружнаго суда,—назначеніе означенныхъ членовъ должно послѣдовать изъ числа членовъ судебной коллегіи. При такихъ обстоятельствахъ Предсѣдателю суда необходимо своевременно войти въ сношеніе съ подлежащимъ областнымъ начальствомъ относительно назначенія времени открытія избирательныхъ сѣздовъ, а равно волостныхъ и участковыхъ сходовъ, станичныхъ сборовъ и, наконецъ, волостныхъ и участковыхъ сѣздовъ для производства выборовъ, такъ какъ соотвѣтственное опредѣленіе сихъ сроковъ будетъ въ значительной степени способствовать устраненію затрудненій, которыя могутъ возникнуть по причинѣ малочисленности личнаго состава членовъ суда и мировыхъ судей въ нѣкоторыхъ округахъ и отдаленности областныхъ городовъ отъ городовъ уѣздныхъ.

Поставляя объ изложенномъ въ извѣстность, прошу предсѣдателей окружныхъ судовъ безотлагательно предложить на обсужденіе общихъ собраній окружныхъ судовъ объ избраніи въ составъ областныхъ по дѣламъ о выборахъ комиссій и предсѣдателями таковыхъ же уѣздныхъ комиссій, членовъ суда или мировыхъ судей, а также сихъ послѣднихъ въ составъ уѣздныхъ комиссій, затѣмъ, по сношеніи съ подлежащимъ областнымъ начальствомъ, и о назначеніи мировыхъ судей для предсѣдательства въ помянутыхъ выше сѣздахъ городскихъ избирателей, уѣздныхъ и отдѣльныхъ сѣздахъ и на сѣздѣ уполномоченныхъ отъ волостей, сельскихъ и аульныхъ избирательныхъ участковъ.

**Предсѣдателю Якутскаго окружнаго суда, 7 Мая 1906 года
№ 23281.**

Именнымъ Высочайшимъ Указомъ Правительствующему Сенату 22 Апрѣля 1906 г. утверждены правила о примѣненіи къ Якутской области Положенія о выборахъ въ Государственную Думу и дополнительныхъ къ нему узаконеній.

Вслѣдствіе сего, препровождая при семъ къ Вамъ для свѣдѣнія и надлежащаго, въ чемъ слѣдуетъ, руководства циркулярныя предложенія отъ 9 и 15 Сентября, 26 Октября и 21 Декабря 1905 г., а также отъ 12 Апрѣля 1906 г. за № № 39553, 40287, 47401, 59571 и 18135, считаю нужнымъ остановиться лишь на тѣхъ особенностяхъ, какия въ этомъ отношеніи установлены для Якутской области или же вызываются мѣстнымъ судоустройствомъ.

По этому поводу надлежитъ замѣтить, что, на основаніи ст. 9 пра-

виль 22 Апрелья 1906 г., жалобы на неправильности при производствѣ выборовъ отъ сельскаго и инородческаго населенія приносятся, въ трехдневный со дня окончанія выборовъ срокъ, подлежащей окружной по дѣламъ о выборахъ комисіи. Далѣе, въ избирательныхъ сѣздахъ, за исключеніемъ Колымскаго и Верхоянскаго округовъ, предсѣдательствуютъ мировые судьи по назначенію общаго собранія окружнаго суда (ст. 10). Наконецъ, въ отношеніи собственно участія представителей судебнаго вѣдомства въ помянутыхъ комисіяхъ, правилами 22 Апрелья допущено отступление лишь для окружныхъ комисій, въ составъ которыхъ входитъ одинъ только представитель судебнаго вѣдомства, въ лицѣ предсѣдательствующаго — члена окружнаго суда, по назначенію общаго собранія суда или мирового судьи, по назначенію Министра Юстиціи.

Въ соотвѣтствіе съ изложеннымъ, общему собранію окружнаго суда предстоитъ избрать по одному члену суда: а) въ составъ областной по дѣламъ о выборахъ комисіи и б) для предсѣдательства въ Якутской окружной таковой же комисіи, причемъ обязанности эти, въ случаѣ необходимости могутъ быть возложены на одного и того же члена суда съ тѣмъ однако, чтобы при разсмотрѣніи въ областной комисіи жалобъ на постановленія Якутской окружной комисіи означенный членъ суда былъ замѣняемъ въ составѣ областной комисіи другимъ членомъ суда. Независимо отъ того, общему собранію надлежитъ назначить мировыхъ судей для предсѣдательства въ Якутскомъ, Вилюйскомъ и Олекминскомъ избирательныхъ сѣздахъ. При такихъ обстоятельствахъ необходимо войти въ сношеніе съ областнымъ начальствомъ относительно назначенія времени открытія избирательныхъ сѣздовъ, а также производства выборовъ уполномоченныхъ отъ сельскаго и инородческаго населенія, такъ какъ соотвѣтственное опредѣленіе сихъ сроковъ будетъ въ значительной степени способствовать устраненію затрудненій, которыя могутъ возникнуть по причинѣ малочисленности въ округѣ личнаго состава членовъ суда и мировыхъ судей.

Поставляя объ изложенномъ въ извѣстность, прошу безотлагательно предложить на обсужденіе общаго собранія Якутскаго окружнаго суда объ избраніи члена окружнаго суда въ составъ мѣстной областной по дѣламъ о выборахъ комисіи и предсѣдателя таковой же Якутской окружной комисіи, а затѣмъ, по сношеніи съ областнымъ начальствомъ, и о назначеніи мировыхъ судей для предсѣдательства въ помянутыхъ выше избирательныхъ сѣздахъ.

**Предсѣдателямъ окружныхъ судовъ, 16 Октября 1906 года
№ 47311.**

Въ виду предстоящихъ въ ближайшемъ будущемъ повсемѣстно во всей Имперіи выборовъ въ Государственную Думу Министръ Внутреннихъ Дѣлъ, 8 сего Октября, предложилъ губернаторамъ и градоначальникамъ сдѣлать распоряженіе о скорѣйшемъ составленіи подлежащими учрежденіями и распубликованіи, во всякомъ случаѣ не позже 20 Ноября сего года, списковъ лицъ, имѣющихъ право участія въ выборахъ въ Государственную Думу.

Вслѣдствіе сего, дабы губернскія (областныя) и уѣздныя по дѣламъ о выборахъ въ Государственную Думу комисіи могли безъ всякаго замедленія приступить къ разсмотрѣнію жалобъ и заявленій, которыя будутъ

принесены на избирательные списки, я, по соглашению съ Министерствомъ Внутреннихъ Дѣлъ, прошу Предсѣдателей окружныхъ судовъ, въ соотвѣтствіе съ республикованіемъ избирательныхъ списковъ, немедленно же образовывать такія комисіи по соглашенію съ мѣстными губернаторами, въ томъ же порядкѣ, какой былъ принятъ и во время минувшихъ выборовъ въ Государственную Думу и разъясненъ въ циркулярныхъ предложеніяхъ Министерства Юстиціи отъ 9 Сентября 1905 г. № 39553, 17 Октября 1905 г. № 46395 (по округу Варшавской судебной палаты), 24 того же Октября № 47195 (по округамъ Тобольскаго, Томскаго, Иркутскаго и Красноярскаго окружныхъ судовъ), 15 Февраля 1906 года № 8215 (по округамъ Тифлисскаго судебной палаты и Екатеринодарскаго окружнаго суда), 28 того же Февраля № 11137 (по округамъ Омскаго, Семипалатинскаго, Уральскаго, Оренбургскаго и Троицкаго окружныхъ судовъ), 30 Апрѣля 1906 года № 21349 (по округамъ Благовѣщенскаго, Владивостокскаго и Читинскаго окружныхъ судовъ) и № 21351 (по округамъ Вѣрненскаго, Асхабадскаго, Самаркандскаго, Ташкентскаго и Ново-Маргеланскаго окружныхъ судовъ), а также въ предложеніи отъ 7 Мая 1906 г. № 23281 (по округу Якутскаго окружнаго суда).

Вмѣстѣ съ тѣмъ прошу Предсѣдателей окружныхъ судовъ, въ соотвѣтствіе съ указаніями означенныхъ циркуляровъ, незамедлительно представить мнѣ коніи имѣющихъ послѣдовать опредѣлений суда по поводу назначенія предсѣдателей уѣздныхъ по дѣламъ о выборахъ комисій и командированія членовъ суда въ таковыя же губернскія (областныя) комисіи, а также доводить до моего свѣдѣнія о всѣхъ затрудненіяхъ, которыя могутъ быть встрѣчены при примѣненіи Положенія о выборахъ въ Государственную Думу (т. I ч. II свод. зак., изд. 1906 г.), а также о мѣрахъ къ ихъ устраненію.

Въ заключеніе считаю необходимымъ сообщить, что о сохраненіи въ силѣ и при предстоящихъ выборахъ въ Государственную Думу дѣйствія Именныхъ Высочайшихъ Указовъ, 29 Декабря 1905 г., 18, 20 и 26 Марта и 25 Апрѣля сего года Правительствующему Сенату данныхъ, я вмѣстѣ съ симъ вошелъ съ представленіемъ въ Совѣтъ Министровъ.

Предсѣдателямъ съѣздовъ мировыхъ судей, 1 Ноября 1906 года № 50911.

Въ виду предстоящихъ въ ближайшемъ будущемъ повсемѣстно во всей Имперіи выборовъ въ Государственную Думу и послѣдовавшаго со стороны Министра Внутреннихъ Дѣлъ распоряженія о скорѣйшемъ составленіи подлежащими учрежденіями и распубликованіи, во всякомъ случаѣ не позже 20 Ноября сего года, списковъ лицъ, имѣющихъ право участія въ выборахъ въ Государственную Думу, мною, по соглашенію съ Министерствомъ Внутреннихъ Дѣлъ, 16 минувшаго Октября за № 47311, циркулярно предложено Предсѣдателямъ окружныхъ судовъ, въ соотвѣтствіе съ распубликованіемъ избирательныхъ списковъ, немедленно, по соглашенію съ мѣстными губернаторами, образовывать губернскія (областныя) и уѣздныя по дѣламъ о выборахъ въ Государственную Думу комисіи.

Вслѣдствіе сего и имѣя въ виду, что, на основаніи ст. 47 Положенія о выборахъ въ Государственную Думу (Свод. зак., т. I ч. 2, изд. 1906 г.), въ составъ уѣздной по дѣламъ о выборахъ комисіи въ мѣстностяхъ, гдѣ введены судебно-мировыя учрежденія, входитъ мировой судья, по на-

значенію сѣзда мировыхъ судей, считаю нужнымъ просить Предсѣдателей сѣздовъ мировыхъ судей предложить состоящимъ подъ ихъ предсѣдательствомъ мировымъ сѣздамъ о немедленномъ избраніи мировыхъ судей въ составъ мѣстныхъ уѣздныхъ по дѣламъ о выборахъ комиссій и копіи имѣющихъ послѣдовать по сему предмету опредѣленій мировыхъ сѣздовъ представить мнѣ.

Предсѣдателямъ сѣздовъ мировыхъ судей округа Варшавской судебной палаты, 1 Ноября 1906 года № 50913.

Въ виду предстоящихъ въ ближайшемъ будущемъ повсемѣстно во всей Имперіи выборовъ въ Государственную Думу и послѣдовавшаго со стороны Министра Внутреннихъ Дѣлъ распоряженія о скорѣйшемъ составленіи подлежащими учрежденіями и распубликованіи, во всякомъ случаѣ не позже 20 Ноября сего года, списковъ лицъ, имѣющихъ право участія въ выборахъ въ Государственную Думу, мною, по соглашенію съ Министерствомъ Внутреннихъ Дѣлъ, 16 минувшаго Октября за № 47311, циркулярно предложено Предсѣдателямъ окружныхъ судовъ, въ соотвѣтствіе съ распубликованіемъ избирательныхъ списковъ, немедленно, по соглашенію съ мѣстными губернаторами, образовывать губернскія (областныя) и уѣздныя по дѣламъ о выборахъ въ Государственную Думу комиссіи.

Вслѣдствіе сего и имѣя въ виду, что, на основаніи ст. 48 Положенія о выборахъ въ Государственную Думу (Свод. Зак., т. I ч. 2, изд. 1906 г.), въ составъ уѣздной по дѣламъ о выборахъ комиссій въ губерніяхъ Царства Польскаго входитъ гминный судья, по назначенію сѣзда мировыхъ судей, считаю нужнымъ просить Предсѣдателей сѣздовъ мировыхъ судей округа Варшавской судебной палаты предложить состоящимъ подъ ихъ предсѣдательствомъ мировымъ сѣздамъ о немедленномъ избраніи гминныхъ судей въ составъ мѣстныхъ уѣздныхъ по дѣламъ о выборахъ комиссій. При этомъ, согласно указаніямъ, преподаннымъ въ циркулярѣ Министерства Юстиціи отъ 17 Октября минувшаго года за № 46395, командируемые въ составъ уѣздныхъ выборныхъ комиссій гминные судьи должны быть назначаемы изъ числа избранныхъ гминными сходами, причемъ лишь въ случаѣ недостатка такихъ судей въ составъ комиссій имѣютъ войти гминные судьи, назначенные отъ правительства.

Копіи имѣющихъ послѣдовать по сему предмету опредѣленій мировыхъ сѣздовъ прошу Предсѣдателей сѣздовъ представить мнѣ.

Предсѣдателямъ оруженныхъ судовъ округовъ Тифлисской, Омской и Ташкентской судебныхъ палатъ, Екатеринодарскаго, Оренбургскаго, Троицкаго, Уральскаго, Иркутскаго, Красноярскаго, Якутскаго, Читинскаго, Благовѣщенскаго и Владивостокскаго окружныхъ судовъ и Предсѣдателямъ Сѣздовъ мировыхъ судей Терской и Кубанской областей, 8 Ноября 1906 года. № 52939.

Независимо отъ участія въ составѣ комиссій по дѣламъ о выборахъ въ Государственную Думу въ уѣздахъ, округахъ и отдѣлахъ, Положеніемъ о выборахъ въ Государственную Думу (Свод. Зак., т. I ч. 2, изд. 1906 г., ст. 24, 170, 184, 188, 206, 209, 212, 229, 238 и 241) на мировыхъ судей

въ отдѣльных мѣстностяхъ Имперіи возложены также другія обязанности по выборному производству.

Такъ, въ губерніяхъ Тобольской, Томской, Иркутской и Енисейской мировые судьи предсѣдательствуютъ на сѣздахъ уполномоченныхъ отъ волостей (ст. 24 Пол. о выб.).

Затѣмъ, въ губерніяхъ и областяхъ Кавказскаго края въ тѣхъ уѣздахъ, гдѣ не имѣется уѣздныхъ предводителей дворянства, мировые судьи предсѣдательствуютъ въ сѣздахъ землевладѣльцевъ, какъ избирательныхъ, такъ и предварительныхъ, а равно въ сѣздахъ уполномоченныхъ отъ участковыхъ сельскихъ сходовъ или сходовъ сельскихъ округовъ. Кромѣ того мировые же судьи предсѣдательствуютъ и въ сѣздахъ городскихъ избирателей тѣхъ уѣздовъ, управление коихъ сосредоточено въ мѣстечкахъ, управляемыхъ полицейскими учреждениями (ст. 170 Пол. о выб.).

Далѣе, въ областяхъ Акмолинской, Семипалатинской, Уральской и Тургайской подъ предсѣдательствомъ мировыхъ судей образуются сѣзды городскихъ избирателей въ мѣстностяхъ, гдѣ нѣтъ городскихъ головъ или лицъ, ихъ замѣняющихъ, и вмѣстѣ съ тѣмъ въ Акмолинской области мировой судья предсѣдательствуетъ на сѣздѣ уполномоченныхъ отъ волостей и участковъ (ст. 184 и 188 Пол. о выб.).

Засимъ, въ областяхъ Семирѣченской, Закаспійской, Самаркандской, Сыр-Дарьинской и Ферганской мировые судьи предсѣдательствуютъ: 1) на сѣздахъ городскихъ избирателей въ мѣстностяхъ, гдѣ нѣтъ городскихъ головъ или лицъ, ихъ замѣняющихъ; 2) на сѣздахъ уполномоченныхъ отъ волостей, сельскихъ и аульныхъ участковъ и 3) въ уѣздныхъ сѣздахъ избирателей, равно какъ и въ отдѣльных сѣздахъ въ тѣхъ случаяхъ, когда уѣздные подраздѣляются на два или нѣсколько сѣздовъ (ст. 206, 209 и 212 Пол. о выб.).

Въ Якутской области мировые судьи предсѣдательствуютъ въ избирательныхъ сѣздахъ, за исключеніемъ образуемыхъ въ Колымскомъ и Верхоянскомъ округахъ (ст. 229 Пол. о выб.).

Наконецъ, въ областяхъ Амурской, Приморской и Забайкальской мировые судьи предсѣдательствуютъ на сѣздахъ городскихъ избирателей въ мѣстностяхъ, гдѣ нѣтъ городскихъ головъ или лицъ, ихъ замѣняющихъ, а также на сѣздахъ уполномоченныхъ отъ волостей и участковъ (ст. 238 и 241 Пол. о выб.).

Назначеніе мировыхъ судей для предсѣдательства во всѣхъ приведенныхъ случаяхъ производится общимъ собраніемъ подлежащаго окружнаго суда, а въ областяхъ Кубанской и Терской—сѣздами мировыхъ судей, причѣмъ ближайшія указанія о порядкѣ такового назначенія были преподаны Министерствомъ Юстиціи въ циркулярахъ отъ 24 Октября 1905 г. № 47195 (по округамъ Тобольскаго, Томскаго, Иркутскаго и Красноярскаго окружныхъ судовъ); 15 Февраля 1906 г. № 8215 (по округамъ Тифлисской судебной палаты и Екатеринодарскаго окружнаго суда), 28 того же Февраля № 11137 (по округамъ Омскаго, Семипалатинскаго, Уральскаго, Оренбургскаго и Троицкаго окружныхъ судовъ), 30 Апрѣля 1906 г. № 21349 (по округамъ Благовѣщенскаго, Владивостокскаго и Читинскаго окружныхъ судовъ) и № 21351 (по округамъ Вѣрненскаго, Асхабадскаго, Самаркандскаго, Ташкентскаго и Ново-Маргеланскаго окружныхъ судовъ), а также въ предложеніи отъ 7 Мая 1906 г. № 23281 (по округу Якутскаго окружнаго суда).

Вслѣдствіе сего и въ дополненіе къ циркулярнымъ предложеніямъ моимъ отъ 16 минувшаго Октября за № 47311 (на имя Предсѣдателей окружныхъ судовъ) и отъ 1 сего Ноября за № 50911 (на имя Предсѣдателей сѣздовъ мировыхъ судей), прошу Предсѣдателей окруж-

ныхъ судовъ округовъ Тифлисской, Омской и Ташкентской судебныхъ палатъ, а также Еваторинодарскаго, Оренбургскаго, Троицкаго, Уральскаго, Иркутскаго, Красноярскаго, Якутскаго, Читинскаго, Благовѣщенскаго и Владивостокскаго окружныхъ судовъ, равно какъ Предсѣдателей сѣздовъ мировыхъ судей Терской и Кубанской областей предложить на обсужденіе общихъ собраній состоящихъ подъ ихъ предсѣдательствомъ окружныхъ судовъ, а также сѣздовъ мировыхъ судей, по принадлежности, о назначеніи въ соотвѣтствіи съ разъясненіями, преподанными въ упомянутыхъ циркулярахъ, мировыхъ судей для предсѣдательства въ указанныхъ выше, образуемыхъ согласно Положенію о выборахъ въ Государственную Думу, сѣздахъ и коніи имѣющихъ послѣдовать по сему предмету опредѣленій окружныхъ судовъ и мировыхъ сѣздовъ представить въ Министерство Юстиціи.

**Предсѣдателямъ сѣздовъ мировыхъ судей округа Варшавской
судебной палаты, 8 Ноября 1906 года № 52941.**

На основаніи ст. 23 Пол. о выб. въ Государственную Думу (Свод. Зак., т. I, ч. 2, изд. 1906 г.) въ губерніяхъ Царства Польскаго на избирательныхъ сѣздахъ уѣздныхъ землевладѣльцевъ, а равно на сѣздахъ уполномоченныхъ отъ гминныхъ сходовъ предсѣдательствуетъ мировой судья по назначенію мѣстнаго сѣзда мировыхъ судей, причемъ ближайшія указанія относительно порядка назначенія означенныхъ судей были преподаны въ циркулярѣ Министерства Юстиціи отъ 17 Октября 1905 г. за № 46395.

Вслѣдствіе сего и въ дополненіе къ циркулярному предложенію моему отъ 1 сего Ноября за № 50913 считаю нужнымъ просить Предсѣдателей сѣздовъ мировыхъ судей округа Варшавской судебной палаты предложить состоящимъ подъ ихъ предсѣдательствомъ мировымъ сѣздамъ объ избраніи мировыхъ судей для предсѣдательства въ упомянутыхъ, образуемыхъ согласно Положенію о выборахъ въ Государственную Думу, сѣздахъ и коніи имѣющихъ послѣдовать по сему предмету опредѣленій мировыхъ сѣздовъ представить въ Министерство Юстиціи.

ИНСТРУКЦІЯ

о порядкѣ производства выборовъ посредствомъ записокъ, утвержденная Министромъ Внутреннихъ Дѣлъ 24 Февраля 1906 г., съ измѣненіями и дополненіями, утвержденными Министромъ Внутреннихъ Дѣлъ 10 Декабря 1906 г.

А. Общія правила.

Избраніе выборщиковъ въ городскихъ избирательныхъ участкахъ (Полож. о выб. ст. 20)¹⁾, а равно на сѣздахъ уѣздныхъ землевладѣльцевъ и городскихъ избирателей (Полож. о выб. ст. 3, а и б)²⁾, въ составъ коихъ входятъ по избирательнымъ спискамъ болѣе пятисотъ лицъ, производится на основаніяхъ, указанныхъ въ ст. 38³⁾ и приложеніи къ ней и въ ст. 43⁴⁾ Высочайше утвержденного 6 Августа 1905 г. Положенія о выборахъ въ Государственную Думу и въ ст. 2 разд. X⁵⁾ Высочайшаго указа 11 Декабря того же года, съ соблюденіемъ нижеслѣдующихъ правилъ:

1. Избирательныя комиссіи, указанныя въ ст. 38⁶⁾ Положенія о выборахъ въ Государственную Думу, образуются въ каждомъ городскомъ избирательномъ участкѣ въ составѣ предсѣдателя и необходимаго числа членовъ.

Къ предсѣдателю комиссіи, на случай его отсутствія, заранее назначается, установленнымъ порядкомъ, замѣститель изъ числа членовъ этой комиссіи.

2. Для производства выборовъ въ сѣздахъ землевладѣльцевъ и городскихъ избирателей, въ составъ коихъ входитъ по избирательному списку болѣе пятисотъ лицъ, образуется въ каждомъ сѣздѣ комиссія изъ предсѣдателя сего сѣзда (Полож. о выб. ст. 11)⁷⁾ и членовъ,

¹⁾ Ст. 39 въ настоящемъ изданіи.

²⁾ Ст. 3, п. 1 и 2.

³⁾ Ст. 102.

⁴⁾ Ст. 116.

⁵⁾ Ст. 111 (прим.).

⁶⁾ Ст. 102.

⁷⁾ Ст. 22.

приглашаемыхъ въ необходимомъ числѣ подлежащими уѣздными по дѣламъ о выборахъ комиссіями изъ состава избирателей даннаго сѣзда.

3. Для дѣйствительности засѣданія избирательной комиссіи (ст. 1 и 2) требуется присутствіе предсѣдателя и не менѣе двухъ членовъ.

4. Каждая избирательная комиссія (ст. 1 и 2) можетъ образовывать изъ своей среды особыя подкомиссіи въ составѣ предсѣдателя и не менѣе двухъ членовъ какъ для принятія записокъ, такъ и для подсчета поданныхъ голосовъ.

5. Избирательная записка представляетъ собою листъ или полулистъ (смотря по числу выборщиковъ, подлежащихъ избранію) бѣлой писчей бумаги обыкновеннаго формата.

6. Избирательная записка составляется на русскомъ языкѣ.

7. Въ избирательной запискѣ, въ устраненіе смѣшенія лицъ одноименныхъ, должны быть указаны какъ имя, отчество и фамилія лица, за которое избиратель подастъ голосъ, такъ и его званіе и мѣстожителство или номеръ, подъ которымъ лицо это занесено въ списокъ избирателей участка или сѣзда, гдѣ производятся выборы.

8. Свѣдѣнія, указанные въ статьѣ 7, вносятся въ избирательную записку способомъ по усмотрѣнію избирателя (помощью письма, печати, литографіи), но должны быть обозначены настолько четко и разборчиво, чтобы прочтеніе записки не представляло затрудненій.

9. Избирательная записка составляется заблаговременно до прибытія избирателей въ избирательную комиссію или въ самомъ помѣщеніи комиссіи.

Примѣчаніе. Для составленія записокъ при избирательной комиссіи отводятся одна или нѣсколько комнатъ, съ необходимыми письменными принадлежностями и бланками избирательныхъ записокъ (ст. 23). Въ каждой изъ комнатъ можетъ находиться одновременно не болѣе одного лица.

10. Указаніе въ избирательной запискѣ лицъ, за которыхъ избиратель подаетъ голосъ въ числѣ меньшемъ, чѣмъ число выборщиковъ, положенныхъ отъ даннаго избирательнаго участка или сѣзда, не влечетъ за собою признанія избирательной записки недѣйствительною.

11. Избирательныя записки подаются закрытыми. Закрытіе записки дѣлается путемъ сложенія такимъ образомъ, чтобы написанное находилось внутри сложенной записки.

12. Въ помѣщеніе, гдѣ производятся выборы и составляются избирательныя записки (ст. 9 ир.), допускаются только лица, имѣющія участіе въ выборахъ по данному избирательному участку или сѣзду (Высоч. утв. 18 Сентября 1905 года правила о введеніи въ дѣйствіе Положенія о выборахъ, ст. 27)¹⁾. Всякій изъ нихъ долженъ при входѣ удостовѣрить свою личность способомъ, какой будетъ установленъ комиссіей или предсѣдателемъ сѣзда.

¹⁾ Ст. 91, 107, 130.

13. Избиратели подходят къ столу, на которомъ стоитъ избирательный ящикъ, но одиночѣ, въ строгомъ порядкѣ, для соблюденія котораго ставятся у стола необходимыя загородки и рѣшетки.

14. Избирательныя записки принимаются, по предварительномъ удостовѣреніи комиссіей или подкомиссіей личности подающаго записку и нахождения его имени въ избирательномъ спискѣ.

15. Въ случаѣ образованія для принятія записокъ (инстр. ст. 4) особыхъ подкомиссій, избиратели дѣлятся, по алфавиту ихъ фамилій, на группы, которыя распредѣляются между подкомиссіями. На каждую группу избирателей полагается въ такомъ случаѣ особый избирательный ящикъ.

16. У проходовъ, ведущихъ къ столамъ, и надъ послѣдними ставятся на видныхъ мѣстахъ доски съ обозначеніемъ крупнымъ шрифтомъ буквъ, соответствующихъ группамъ, на которыя дѣлятся избиратели.

16¹. Избиратели, записки которыхъ опущены въ ящикъ, а равно лица, коимъ отказано въ принятіи записокъ, немедленно выходятъ изъ помѣщенія, гдѣ производятся выборы.

17. Предварительно вскрытія избирательнаго ящика для подсчета голосовъ, избирательная комиссія или подкомиссія удостовѣряется въ дѣлности каждаго ящика и находящихся на немъ печатей, о чемъ отмѣчается въ протоколѣ.

18. Въ случаѣ образованія подкомиссій только для подсчета голосовъ (инстр. ст. 4), избирательныя записки, по вынутіи ихъ изъ ящика и пронумерованіи, распредѣляются предсѣдателемъ избирательной комиссіи между подкомиссіями, которыя и производятъ засимъ подсчетъ поданныхъ голосовъ въ порядкѣ и на основаніяхъ, указанныхъ въ статьѣ 10 прил. къ ст. 38 ¹⁾ Положенія о выборахъ въ Государственную Думу. По окончаніи сего комиссія производитъ общій подсчетъ поданныхъ голосовъ и обсуждаетъ записки, вызвавшія сомнѣнія.

19. Если при подсчетѣ обнаружится разногласіе карточекъ, написанныхъ однимъ членомъ комиссіи или подкомиссіи, съ карточками, написанными другимъ, то комиссія или подкомиссія выясняютъ это разногласіе.

19¹. Какъ въ самихъ помѣщеніяхъ, гдѣ производятся выборы, такъ и на лѣстницахъ, въ проходахъ и корридорахъ, черезъ которые избиратели проходятъ въ названныя помѣщенія, а равно снаружи, у входа въ эти помѣщенія, не допускаются въ день выборовъ вывѣшивание воззваній, раздача записокъ съ именами кандидатовъ въ выборщики или брошюръ и плакатовъ, произнесеніе рѣчей и вообще всякаго рода избирательная агитация.

20. Избирательная комиссія (ст. 1 и 2) заблаговременно принимаетъ всѣ мѣры къ тому, чтобы порядокъ выборовъ не былъ нарушенъ насильственнымъ или какимъ либо инымъ способомъ, а равно наблю-

¹⁾ Ст. 102.

даетъ, чтобы въ помѣщеніи, гдѣ производятся выборы, сохранялись порядокъ, очередь и тишина, и чтобы никто изъ присутствующихъ во время чтенія избирательныхъ записокъ и подсчета голосовъ не подходилъ къ столу, за которымъ помѣщаются члены избирательной комисіи.

21. О времени и мѣстѣ производства выборовъ подлежащія городскія и земскія управы и учрежденія, ихъ замѣняющія (Пол. о выб. ст. 30 и 31)¹⁾, объявляютъ не позднѣе, какъ за двѣ недѣли до выборовъ, во всеобщее свѣдѣніе наиболѣе удобными по мѣстнымъ условіямъ способами, и одновременно съ симъ принимаютъ мѣры къ ознакомленію тѣмъ же путемъ избирателей съ порядкомъ составленія избирательныхъ записокъ.

В. Правила особыя.

При производствѣ выборовъ въ городскихъ избирательныхъ участкахъ, а равно въ тѣхъ сѣздахъ землевладѣльцевъ и городскихъ избирателей, въ составъ коихъ входятъ по спискамъ болѣе *тысячи* избирателей, изложенныя выше общія правила примѣняются съ дополненіями и измѣненіями, указанными въ нижеслѣдующихъ статьяхъ.

22. Каждая избирательная комисіи обязательно раздѣляется на подкомисіи для принятія записокъ и счета голосовъ порядкомъ, указаннымъ въ ст.ст. 4 и 15, съ такимъ расчетомъ, чтобы на подкомисію приходилось не болѣе двухъ тысячъ избирателей.

23. Избирательная записка представляетъ собою листъ или полулистъ (смотря по числу выборщиковъ, подлежащихъ избранію) бѣлой писчей бумаги, раздѣленный продольными или поперечными либо тѣми и другими проколами (графами) на купоны, число которыхъ должно быть равно числу выборщиковъ, подлежащихъ избранію въ данномъ избирательномъ участкѣ или сѣздѣ. Каждый изъ купоновъ, на которые дѣлится записка, имѣетъ порядковый номеръ, считая слѣва сверху.

Примѣчаніе. Примѣрный образецъ избирательной записки при семъ прилагается.

24. На каждомъ отдѣльномъ купонѣ, изъ коихъ состоитъ избирательная записка, можетъ быть указано имя лишь одного лица, за которое избиратель подаетъ голосъ.

25. Бланки избирательныхъ записокъ изготовляются по установленной формѣ (ст. 23) подлежащими городскими и земскими управами или учрежденіями, ихъ замѣняющими, и снабжаются на оборотной сторонѣ печатью управы.

25¹. Два экземпляра бланковъ избирательной записки не позднѣе, чѣмъ за двѣ недѣли до выборовъ, посылаются избирателямъ, проживающимъ въ городахъ, при особыхъ именныхъ объявленіяхъ о времени и мѣстѣ выборовъ, черезъ полицію и вручаются послѣднее каждому избирателю подъ росписку по удостовѣреніи личности.

¹⁾ Ст. 52 и 54.

25². Избиратели, проживающіе внѣ городскихъ населеній или не получившіе по какой либо причинѣ именныхъ объявленій и бланковъ избирательныхъ записокъ, могутъ обращаться за полученіемъ ихъ въ томъ же количествѣ въ теченіе двухъ недѣль до выборовъ въ подлежащія городскія или земскія управы или учрежденія, ихъ замѣняющія, предъявляя въ этомъ случаѣ удостовѣренія въ личности, выданныя полиціей, непосредственнымъ начальствомъ, мировымъ или городскимъ судьей, или земскимъ начальникомъ, или нотариусомъ, или приходскимъ священникомъ.

25³. Именное объявленіе (ст. 25) содержитъ на лицевой сторонѣ порядковый номеръ, названіе избирательнаго участка, званіе, имя, отчество и фамилію избирателя, которому выдано, и номеръ избирателя по избирательному списку, а также указаніе, что объявленіе не можетъ быть передано другому лицу и должно быть предъявлено какъ при входѣ въ помѣщеніе, гдѣ производятся выборы, такъ и при подачѣ избирательной записки. На оборотѣ объявленія помѣщаются выписки статей 6, 7 и 8 ¹⁾ Высочайше утвержденнаго 6-го Августа 1905 года Положенія о выборахъ въ Государственную Думу и статьи 5 Высочайшаго указа 8-го Марта 1906 года ²⁾.

25⁴. Избиратели, не получившіе своевременно именныхъ объявленій и бланковъ избирательныхъ записокъ или же утратившіе ихъ, могутъ получать таковыя въ день выборовъ при входѣ въ избирательное помѣщеніе, по представленіи одного изъ указанныхъ выше удостовѣреній личности (ст. 25²). Для выдачи объявленій и бланковъ избирательныхъ записокъ избирательной комиссіей назначается особая подкоммисія.

25⁵. Одновременно съ разсылкой именныхъ объявленій городскія и земскія управы или учрежденія, ихъ замѣняющія, открываютъ въ назначенныхъ ими мѣстахъ безвозмездную выдачу избирателямъ бланковъ избирательныхъ записокъ для замѣны испорченныхъ или утраченныхъ. Дополнительные бланки выдаются въ количествѣ не болѣе двухъ экземпляровъ на cadaго избирателя по предъявленіи именнаго объявленія (ст. 25), на которомъ и дѣлается соотвѣтствующая отмѣтка.

25⁶. Бланки избирательныхъ записокъ въ количествѣ болшемъ, чѣмъ указанное выше (ст. 25—25⁵), выдаются управами съ возмѣщеніемъ, по усмотрѣнію управъ, заготовительной стоимости сихъ бланковъ, только распорядителямъ или правленіямъ тѣхъ преслѣдующихъ политическія цѣли обществъ и союзовъ и ихъ отдѣленій, которые внесены въ реестры на основаніяхъ, установленныхъ Высочайшимъ указомъ 4 Марта 1906 года.

Бланки избирательныхъ записокъ, изготовленные помимо управъ непосредственно самими избирателями или обществами и союзами или не снабженные печатью управы (ст. 25), признаются недѣйствительными.

26. Объявленіе, упомянутое въ статьѣ 25, служитъ доказатель-

¹⁾ Ст. 6, 7, 8.

²⁾ См. стр. 142.

ствомъ самоличности избирателя; избиратели, не получившіе этого объявленія или утерявшіе его, допускаются въ помѣщеніе, гдѣ производится выборы, лишь по представленіи удостовѣренія личности, выданнаго отъ полиціи, земскаго или крестьянскаго начальника или комиссара по крестьянскимъ дѣламъ, или же отъ правительственныхъ, общественныхъ или сословныхъ учрежденій, въ коихъ избиратели состоятъ на службѣ. Независимо сего коммисія или подкоммисія, въ случаѣ сомнѣній, можетъ требовать представленія также и другихъ доказательствъ самоличности избирателя (Полож. о выб. ст. 38) ¹⁾.

27. Объявленіе или удостовѣреніе личности (ст. 26) вручается избирателемъ предсѣдателю избирательной подкоммисіи одновременно съ избирательной запиской и возврату не подлежитъ.

28. По вынутіи изъ ящика каждой избирательной записки и пронумерованіи ея, подкоммисія удостовѣряется: 1) не содержится ли въ запискѣ большаго числа именъ, чѣмъ то положено для избранія въ данномъ участкѣ или сѣздѣ, 2) не повторяется ли имя предлагаемаго къ избранію въ нѣсколькихъ купонахъ, составляющихъ одну и ту же избирательную записку, и 3) не нарушены ли при составленіи записки требованія, изложенныя въ ст.ст. 6, 7, 23 и 24 сей инструкціи. Въ утвердительномъ случаѣ о семъ составляется протоколъ за подписью предсѣдателя и членовъ подкоммисіи, и въ дальнѣйшемъ соблюдается порядокъ, означенный въ нижеслѣдующихъ статьяхъ настоящей инструкціи.

29. По просмотрѣ всѣхъ вынутыхъ изъ ящика записокъ порядкомъ, указаннымъ въ предшествующей 28 статьѣ, подкоммисія обсуждаетъ записки, вызвавшія сомнѣнія, и о принятомъ ею рѣшеніи, а равно объ основаніяхъ признанія записокъ недѣйствительными, составляетъ особый протоколъ, подписываемый предсѣдателемъ и членами подкоммисіи.

30. Купоны записокъ, признанныхъ подкоммисіей дѣйствительными, отдѣляются одинъ отъ другого. Тѣ изъ купоновъ, на которыхъ обозначены имена лицъ, избираемыхъ въ выборщики, располагаются по алфавиту указанныхъ въ нихъ фамилій и подсчитываются; незаполненные же купоны складываются отдѣльно въ особые пакеты, которые и печатываются порядкомъ, указаннымъ въ законѣ (Полож. о выб., прил. къ ст. 38, ст. 11) ²⁾.

Примѣчаніе. Порядокъ подсчета голосовъ, установленный настоящей статьёй инструкціи, замѣняетъ собою подсчетъ посредствомъ особыхъ, составляемыхъ членами коммисій, карточекъ, предусмотрѣнный въ ст. 10 прил. къ ст. 38 Положенія о выборахъ въ Государственную Думу.

31. Если между избирательными записками окажется такая, въ коей число купоновъ превышаетъ число выборщиковъ, положенныхъ отъ даннаго избирательнаго участка или сѣзда, то для подсчета отрывается

¹⁾ Ст. 102.

²⁾ Ст. 102.

лишь то число этих купоновъ, слѣдующихъ ихъ порядковой нумераціи, которое равняется числу подлежащихъ избранію въ избирательномъ участкѣ или съѣздѣ выборщиковъ.

32. Если имя предлагаемаго въ выборщики повторяется въ нѣсколькихъ купонахъ, составляющихъ одну и ту же избирательную записку, то отрывается и принимается къ подсчету лишь первый, по порядку нумераціи, купонъ съ именемъ лица, повторяющимся въ запискѣ.

33. Купоны, оказавшіеся излишними, а равно купоны, на коихъ повторяются имена лицъ, предлагаемыхъ къ избранію, складываются въ особые для тѣхъ и другихъ пакеты, печатаемые порядкомъ, указаннымъ въ законѣ (Полож. о выб., прил. къ ст. 38, ст. 11).

34. По окончаніи подсчета голосовъ подкоммисіями, комиссіей составляется общій алфавитный списокъ лицъ, за которыхъ поданы голоса.

Предлагаю въ выборщики:

1. по участку (или съѣзду).

Фамилія

Имя

Отчество

{ Званіе и адресъ

{ или № по избирательному списку

Предлагаю въ выборщики:

2. по участку (или съѣзду).

Фамилія

Имя

Отчество

{ Званіе и адресъ

{ или № по избирательному списку

Предлагаю въ выборщики:

3. по участку (или съѣзду).

Фамилія

Имя

Отчество

{ Званіе и адресъ

{ или № по избирательному списку

Предлагаю въ выборщики:

4. по участку (или съѣзду).

Фамилія

Имя

Отчество

{ Званіе и адресъ

{ или № по избирательному списку

Основная схема выборов в
Государственную Думу.

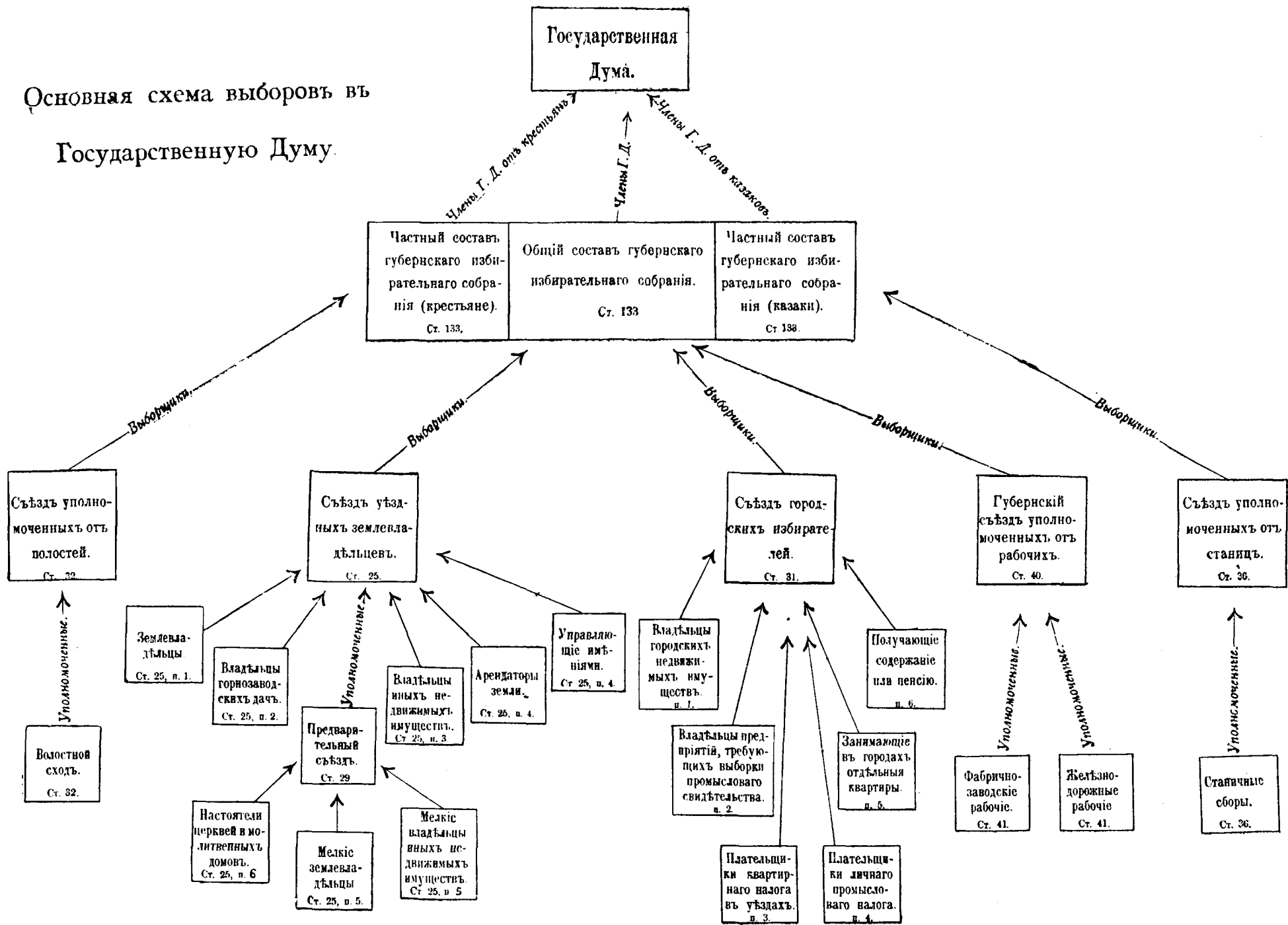

Есть Архангельской губерніи съездовъ землевладельцевъ и предварительныхъ съездовъ не положено, и лица, имѣющія участіе въ сихъ съездахъ, входятъ въ составъ соответственныхъ съездовъ городскихъ избирателей (ст. 27).
 Въ тѣхъ уѣздахъ Ставропольской губерніи, въ коихъ нѣтъ городскихъ поселеній, лица, имѣющія участіе въ съездахъ городскихъ избирателей, причисляются къ съездамъ уездныхъ землевладельцевъ (ст. 27).
 Изъ Измаильскомъ уѣздѣ, Бессарабской губерніи, вмѣсто съезда уполномоченныхъ отъ волостей, образуется съездъ уполномоченныхъ отъ сельскихъ общинъ (ст. 37).
 Съезды уполномоченныхъ отъ станицъ образуются въ области войска Донскаго и губерніяхъ Астраханской и Оренбургской (ст. 36).
 Въ губерніяхъ Бессарабской, Витебской, Вологодской, Ковенской, Олонецкой, Псковской и Ставропольской выборы отъ рабочихъ не производятся.

**Схема выборов въ Гос. Думу
для городовъ съ особымъ пред-
ставительствомъ.**

Ст. 1, п. 2.

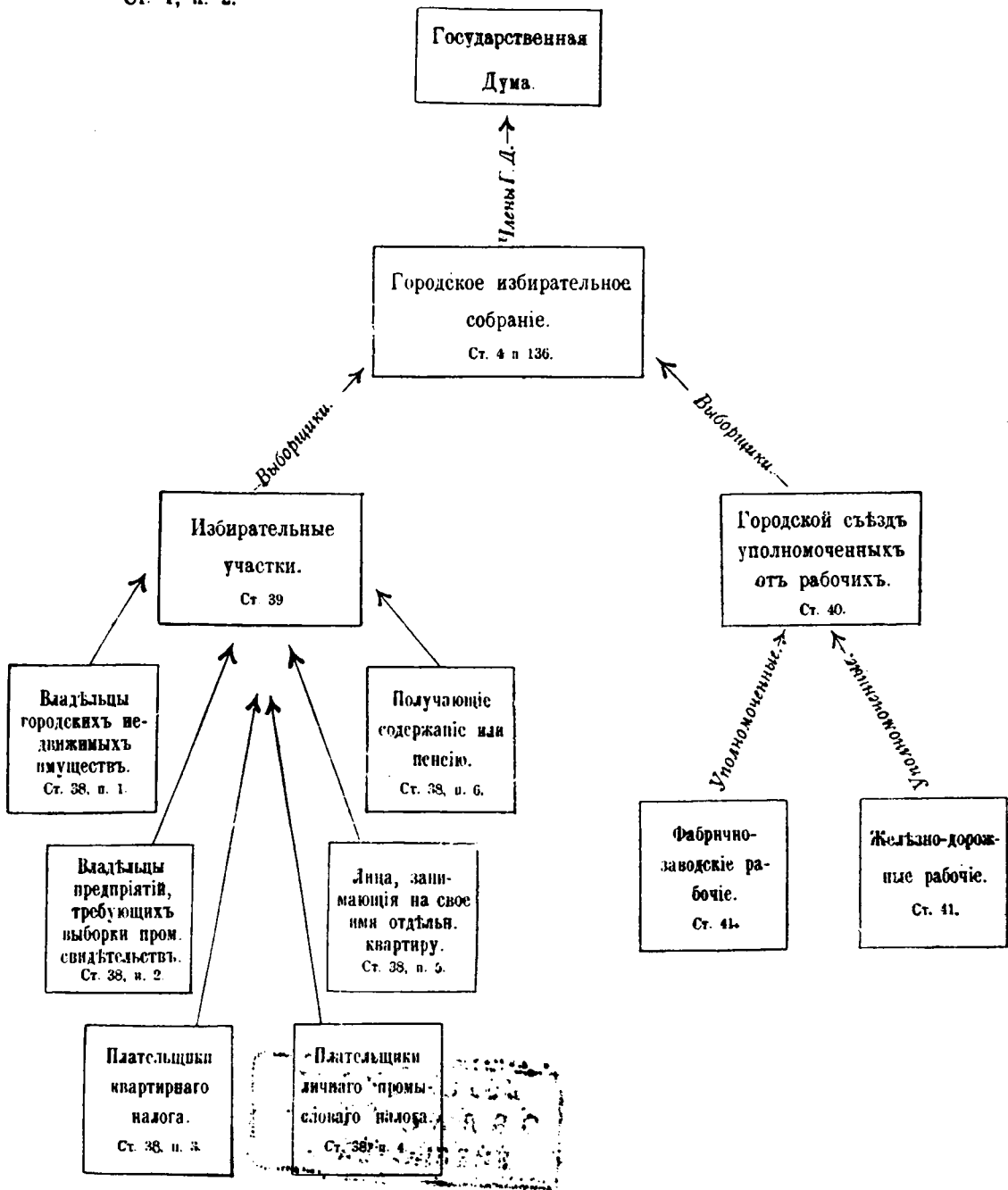

Въ г. Ташкентѣ образуется два избирательныхъ собранія: одно изъ выборщиковъ отъ туземцевъ, другое — отъ остальной, неприваждющей къ туземцамъ, части населенія города (ст. 204).

Въ г.г. Вильнѣ и Самарѣ городскихъ съездовъ уполномоченныхъ отъ рабочихъ не образуется, а избранные отъ указанныхъ въ ст. 40 предпріятій уполномоченные входятъ въ составъ соответствующихъ губерскихъ съездовъ.

Въ г.г. Кшиневѣ, Иркутскѣ и Ташкентѣ выборы отъ рабочихъ вовсе не производятся.

Циркуляры и разьясненія Министерства Внутреннихъ Дѣлъ, послѣдовавшія во время печатанія книги.

I. ЦИРКУЛЯРЫ.

Губернаторамъ и Градоначальникамъ, 18 Декабря 1906 г. № 4840.

Указомъ Правительствующаго Сената отъ 13 сего Декабря, за № 290, разьяснено, что въ избирательные списки не подлежатъ внесению въ качествѣ городскихъ избирателей и согласно пункту 5 статей 31 и 38 Положенія о выборахъ въ Государственную Думу (Св. Зак. т. I, ч. 2, изд. 1906 г.) не могутъ участвовать въ выборахъ по квартирному цензу тѣ лица, относительно которыхъ будетъ установлено, что они, нанимая на свое имя квартиру, дѣйствительно не прожили въ такой квартирѣ въ данномъ городѣ, хотя и съ временными перерывами, послѣдняго года.

О такомъ разьясненіи Правительствующаго Сената имѣю честь просить Ваше Превосходительство сообщить подлежащимъ учрежденіямъ для соотвѣтственнаго исправленія избирательныхъ списковъ и пояснить, что подѣ упомянутыми въ означенномъ разьясненіи временными перерывами пребыванія въ городѣ, согласно указу Сената 1906 г. № 46, надлежитъ разумѣть лишь кратковременныя отлучки, на примѣръ, при служебныхъ командировкахъ или при поѣздкахъ по торговымъ дѣламъ, не влекуція за собою оставленія города, какъ мѣста постоян-

наго жительство, и что лица, до выборов оставившія постоянное мѣсто жительства въ данномъ городѣ, по случаю перехода на службу въ другую мѣстность, вступленія въ присяжные повѣренные въ другомъ округѣ или по другимъ причинамъ, хотя бы сохранили за собою квартиры по прежнему мѣсту жительства, участія въ выборахъ на основаніи квартирнаго ценза имѣть не могутъ.

Губернаторамъ, 18 Декабря 1906 г. № 4847.

При производствѣ минувшихъ выборовъ въ Государственную Думу въ нѣкоторыхъ мѣстностяхъ Имперіи сѣзды уполномоченныхъ отъ волостей, послѣ неоднократныхъ безрезультатныхъ баллотировокъ кандидатовъ, прибѣгали къ избранію выборщиковъ по жребію.

Между тѣмъ согласно ст. 111 Положенія о выборахъ въ Государственную Думу (Св. Зак. т. 1, ч. 2, изд. 1906 г.) избраніе выборщиковъ на сѣздахъ уполномоченныхъ отъ волостей обязательно должно производиться закрытою подачею голосовъ посредствомъ баллотировки шарами, при чемъ согласно ст. 113 того же Положенія выборщиками отъ сѣздовъ уполномоченныхъ признаются лица, за коихъ подано болѣе половины голосовъ участвующихъ въ сѣздѣ въ порядкѣ большинства полученныхъ голосовъ и только въ случаѣ равенства послѣднихъ избраніе опредѣляется по жребію.

Въ виду сего, въ устраненіе при предстоящихъ выборахъ въ Государственную Думу случаевъ избранія выборщиковъ на сѣздахъ уполномоченныхъ отъ волостей порядкомъ, несогласнымъ съ закономъ, предлагаю Вашему Превосходительству поставить въ извѣстность предсѣдателей названныхъ сѣздовъ, что означенные выборщики, согласно закону (ст. 111 Пол.), обязательно должны избираться закрытой подачей голосовъ посредствомъ баллотировки шарами и что допущеніе на сѣздахъ уполномоченныхъ отъ волостей иного способа производства вы-

боровъ (открытымъ голосованіемъ, либо метаніемъ жребія) неизбѣжно повлечетъ за собою въ отношеніи неправильно избранныхъ отмѣну выборовъ.

Вмѣстѣ съ симъ объ изложенномъ прошу Ваше Превосходительство сообщить Губернской и Уѣзднымъ по дѣламъ о выборахъ въ Государственную Думу Коммисіямъ.

Губернаторамъ и Градоначальникамъ, 20 Декабря 1906 г. № 4874.

Утвержденными Министромъ Внутреннихъ Дѣлъ 10 сего Декабря правилами о порядкѣ производства выборовъ въ Государственную Думу посредствомъ записокъ (ст. 25¹) на полицію возложено врученіе избирателямъ именныхъ объявленій съ бланками избирательныхъ записокъ. Привлеченіе къ этому дѣлу полиціи отнюдь не имѣетъ въ виду въ чемъ либо посягнуть на свободу выборовъ и сдѣлано съ тою единственною цѣлью, чтобы предоставить избирателямъ возможность, безъ особыхъ съ ихъ стороны хлопотъ, получать на дому необходимыя для осуществленія избирательнаго права бумаги. На это обстоятельство прошу Ваше Превосходительство обратить особое вниманіе и дать соотвѣтствующія въ указанномъ смыслѣ разъясненія чинамъ полиціи.

Вмѣстѣ съ тѣмъ въ видахъ наиболѣе успѣшнаго исполненія полиціей обязанности ея по разсылкѣ именныхъ объявленій и бланковъ избирательныхъ записокъ, считаю долгомъ указать, что немедленно по полученіи на мѣстахъ правилъ о производствѣ выборовъ посредствомъ записокъ и настоящаго распоряженія начальники полиціи должны войти въ соглашеніе съ подлежащими земскими и городскими управленіями или учрежденіями, ихъ замѣняющими, относительно заблаговременнаго и наиболѣе цѣлесообразнаго способа передачи полиціи подлежащихъ разсылкѣ объявленій и бланковъ, дабы не произошло ни

медленности, ни путаницы, могущихъ отразиться на своевременномъ и правильномъ ходѣ выборовъ.

Самая разсылка именныхъ объявленій и бланковъ избирательныхъ записокъ должна производиться полиціей, съ принятіемъ всѣхъ мѣръ для врученія этихъ бумагъ непосредственно самому адресату по удостовѣреніи его личности. Этимъ не исключается, конечно, возможность оставленія объявленія и бланка подъ росписку лица, принадлежащаго къ семьѣ адресата или завѣдующаго его домомъ или предпріятіемъ, но лишь въ тѣхъ исключительныхъ случаяхъ, когда личное врученіе бумагъ адресату представляется невозможнымъ и когда полиція достоверно извѣстна какъ личность адресата, такъ и то, что онъ дѣйствительно проживаетъ тамъ, куда адресованы бумаги, и только временно не находится дома. При невозможности врученія объявленія и бланковъ адресату или указаннымъ выше лицамъ полиція обязана немедленно возвратитъ таковыя въ учрежденіе, ихъ выдавшее, съ указаніемъ причинъ недоставленія бумагъ по назначенію.

Независимо сего, руководствуясь ст. 23 Положенія о выборахъ, прошу Ваше Превосходительство предложить учрежденіямъ, составляющимъ избирательные списки, принять мѣры къ наиболѣе широкому оповѣщенію избирателей, что тѣ изъ нихъ, которые не получаютъ именныхъ объявленій и бланковъ избирательныхъ записокъ на дому, либо утратятъ или испортятъ бланки, доставленные имъ полиціей, могутъ за полученіемъ таковыхъ лично обращаться въ указанные учрежденія.

II. РАЗЪЯСНЕНІЯ.

1. Арендный договоръ, заключенный съ правительственнымъ учрежденіемъ, какъ подлежащій сомнѣнію въ его дѣйствительности, долженъ быть признанъ достаточнымъ основаніемъ для внесенія арендатора въ списокъ избирателей. Требовать въ такомъ случаѣ дополнительнаго удостовѣренія под-

линности договора нотаріусомъ, земскимъ начальникомъ или городскимъ судьей нѣтъ основаній.

2. Списки лицъ, имѣющихъ участіе въ сѣздахъ уѣздныхъ землевладѣльцевъ и въ предварительномъ, причисленныхъ въ Иркутской губерніи къ сѣзду городскихъ избирателей, должны быть составляемы уѣздными полицейскими управленіями, списки же всѣхъ остальныхъ избирателей городскими управами.

3. Министръ Внутреннихъ Дѣлъ не встрѣтилъ препятствій къ допущенію для областей Туркестанскаго края тѣхъ отступленій отъ правила объ образованіи подкомиссій для принятія избирательныхъ записокъ, установленнаго ст. 22 инструкціи 26 Февраля 1906 г., какія въ этомъ отношеніи Туркестанскій Генералъ-Губернаторъ признаетъ необходимымъ сдѣлать по мѣстнымъ условіямъ.

4. Членами областной и уѣздныхъ комиссій могутъ быть, согласно статьямъ 219 и 220 Полож. о выб., только городскіе головы и старосты, гдѣ они есть. Начальники уѣздовъ входятъ въ составъ комиссій не могутъ.

5. Министръ Внутреннихъ Дѣлъ не встрѣтилъ препятствій къ тому, чтобы разсылка проживающимъ въ городахъ Царства Польскаго избирателямъ объявленій, предусмотрѣнная въ утвержденныхъ 10 Декабря 1906 г. дополнительныхъ къ инструкціи правилахъ, замѣнена была своевременной выдачей таковыхъ объявленій избирателямъ каждаго участка соотвѣтствующею избирательною комиссіею, при условіи строгой провѣрки личности избирателей, являющихся за полученіемъ объявленій.

Хронологическій Указатель

къ Положенію о выборахъ въ Государственную Думу, изданія 1906 года.

Годы, мѣсяцы, числа и номера узаконеній.	Статьи Положенія о выборахъ въ Государственную Думу, изд. 1906 года.	Годы, мѣсяцы, числа и номера узаконеній.	Статьи Положенія о выборахъ въ Государственную Думу, изд. 1906 года.
1905 Авг. 6, собр. узак., 1325, пол.	1.	1905 Авг. 6, собр. узак., 1325, пол.	138.
ст. 1	2.	ст. 52	139.
» 2	3.	» 53	140.
» 3	5.	» 54	141.
» 4	4, 5.	» 55	145.
» 5	6.	» 56	21.
» 6	7.	» 60	151.
» 7	8	» 62	2 (прил.).
» 8	11.	Прил. къ ст. 2	5 (прил. I).
» 9	10.	Прил. къ ст. 4	25 (прил.).
» 10	22.	Прил. къ ст. 12	102 (прил.: ст. 1).
» 11	25.	Прил. къ ст. 38	
» 12	27.	ст. 3	102 (прил.: ст. 2).
» 13	29.	» 4	102 (прил.: ст. 3).
» 14	30.	» 5	102 (прил.: ст. 4).
» 15	32.	» 6	102 (прил.: ст. 5).
» 17	36, 37.	» 7	102 (прил.: ст. 6).
» 18	39.	» 8	102 (прил.: ст. 7).
» 20	14.	» 9	102 (прил.: ст. 8).
» 21	13.	» 10	102 (прил.: ст. 9).
» 22	20.	» 11	102 (прил.: ст. 10).
» 23	42.	» 12	102 (прил.: ст. 11).
» 24	44.	» 13	
» 25	47.	— Сент. 18, собр. узак., 1572, прав. ст. 1	43, 51.
» 26	16.	» 2, 3	57.
» 27	15.	» 4	56.
» 28	18.	» 5	31 (прим.).
» 29	52.	» 6	55.
» 30	54.	» 7, 8	58.
» 31	25, 64.	» 9	11.
» 32	67.	» 10	58.
» 33	74.	» 11, 12	12.
» 34	75.	» 13	68.
» 35	76.	» 14	62.
» 36	71.	» 15	60.
» 37	102.	» 16	61.
» 38	108.	» 17	65.
» 39	111.	» 18	66.
» 40	112.	» 19	22 (прим.).
» 41	113.	» 20	59.
» 42	116.	» 21, 22	69.
» 43	118.	» 23	70.
» 44	120.	» 26	82.
» 45	121.	» 27	91, 107, 130.
» 46	122.	» 28	93.
» 47	123.	» 29	93 (прим.).
» 48	133.	» 30	94.
» 49	136.		
» 50	137.		
» 51			

Годы, мѣсяцы, числа, и нумеры узаконеній.	Статьи Положенія о выборахъ въ Государственную Думу, изд. 1906 года.	Годы, мѣсяцы, числа и нумеры узаконеній.	Статьи Положенія о выборахъ въ Государственную думу, изд. 1906 года.
1905 Сент. 18, собр. узак., 1572, прав., ст. 31 » 32 » 33 » 34 » 36 » 37 » 38 » 39 » 40 » 41 » 42 » 43 » 44 » 45 » 46 » 47 » 48 » 49 » 57 » 58	103. 105. 90. 128 127, 144. 106, 129. 117, 143. 110, 132. 115, 142. 124. 17. 50. 15. 95. 91, 93, 94, 95. 126. 151. 152. 19, 77. 21.	1905 Дек 11, собр. узак., 1973, I II III IV V, ст. 1 » 2 » 3 » 4 » 5 » 6 » 7 » 8 » 9 » 10 » 11 » 12 » 13 » 14 » 15 » 16 » 17 » 18 » 19 » 20 » 21 VI VII VIII IX X, ст. 1 » 2 » 3 XI, ст. 1 » 2 » 3 » 4 » 5 XII, ст. 1 » 2 » 3 » 4 » 5 » 6 XIII, ст. 1 » 2 XIV — — 29, собр. узак. 1906 г., 1 1906 Янв. 11, собр. узак., 25, — Февр. 2, собр. узак., 167, прав., ст. 1 » 2	38, 57, 64 4, 26, 31, 57, 59 64. 25, 57. 25, 29. 38, 40. 3, 5 и прил. II; 38. 5 (прим.). 41. 3, 4, 38, 40. 9, 40. 72. 73. 96. 97 (прим.). 97. 41. 99. 100. 22, 104. 109. 114. 125. 98, 119. 3, 4, 38, 101, 126 (прим.). 52 (прим. 2) и прил. ст. 1. 52 (прим. 2) и прил. ст. 2. 52 (прим. 2) и прил. ст. 3. 52 (прим. 2) и прил. ст. 4. 22, 29. 111 (прим.). 131. 146. 147. 148. 149. 150. 78, 84. 79. 85. 80, 86. 81, 87. 82, 88. 89. 92. 2 и прил. 47 (прим.). 52, прим. 2 (прил. ст. 3). 1, 153. 2, 154.
1905 Окт. 11, собр. узак., 1648, прав., ст. 1 » 2 » 3 » 4 » 5 » 6 » 7 » 8 » 9 » 10 » 11 » 12 » 13 » 14 » 15 Прил. I къ ст. 2 Прил. II къ ст. 2 — — 13, собр. узак., 1649, Имен. ук. I, ст. 7 VIII — — 20, собр. узак., 1663, прав., ст. 1 » 2 » 3 » 4 » 5 » 6 » 7 » 8 » 9 » 10 » 11 » 12 Прил. I къ ст. 2 Прил. II къ ст. 2	1 2, 5. 3, 33. 25 (прим.). 26. 33. 34. 53, 54. 94. 4, 23, 29, 102. 134. 45. 48 2 (прим.). 5 (прил. I). 83. 1. 2, 5. 3, 28, 29. 28 (прим.). 25 (прил.). 28. 52. 35. 24, 29. 135. 46. 49. 2 (прил.). 5 (прил. I).		

Годы, мѣсяцы, числа и нумеры узаконеній.	Статьи Положенія о выборахъ въ Государственную Думу, изд. 1906 года.	Годы, мѣсяцы, числа и нумеры узаконеній.	Статьи Положенія о выборахъ въ Государственную Думу, изд. 1906 года.
1906 Февр. 2, собр. узак., 167, прав., ст. 3	155.	1906 Февр. 22, собр. узак., 244, прав., ст. 23	196.
» 4	156.	Прил. I къ ст. 2	2 (прил.).
» 5	157.	Прил. II къ ст. 2	179 (прил. I).
» 6	158.	Прил. III къ ст. 2	—
» 7	3, 5, 159.	— Март. 4, собр.	83.
» 8	5, (прим.), 159.	узак., 309, III,	—
» 9	160.	ст. 12, 16, V.	5 (прил. I).
» 10	161.	— — 7, собр.	—
» 11	162.	узак., 334	18.
» 12	163.	— — 8, собр.	—
» 13	164.	узак., 353	173 (прим.).
» 14	165.	— — 18, собр.	—
» 15	166.	узак., 419	196 (прим.).
» 16	167.	— — 20, собр.	—
» 17	168.	узак., 423	2 и прил., 250.
» 18	169.	— — 25, собр.	—
» 19	169 (прим.).	узак., 488, прав.,	—
» 20	170.	ст. 1	251.
» 21	171.	» 2	252.
» 22	172.	» 3	253.
» 23	173.	» 4	254.
» 24	174.	» 5	255.
» 25	175.	» 6	256.
» 26	176.	» 7	257.
» 27	177.	» 8	258.
Прил. I къ ст. 2	2 (прил.).	» 9	259.
Прил. II къ ст. 2	154 (прил.)	» 10	260.
— — 8, собр.	29.	» 11	261.
узак., 176.	27, 28, 29.	» 12	262.
I	33, 63.	» 13	263.
II	3, 5 (прил. II).	» 14	—
III	128.	— — 26, собр.	196 (прим.).
IV	1, 178.	узак., 489	—
— — 12, собр.	2, 179.	— Апр. 22, собр.	1, 232.
узак., 179.	2 и прил.	Узак., 597, прав.,	—
— — 22, собр.	180.	ст. 1	2, 233.
узак. 244,	181.	» 2	2 и прил.
прав, ст. 1	182.	» 3	2 и прил.
» 2	183.	» 4	235.
» 3	184.	» 5	2 и прил.
» 4	185.	» 6	236.
» 5	186.	» 7	237.
» 6	187.	» 8	238.
» 7	188.	» 9	239.
» 8	189.	» 10	240.
» 9	190.	» 11	241.
» 10	191.	» 12	242.
» 11	192.	» 13	243.
» 12	193.	» 14	244.
» 13	194.	» 15	245.
» 14	194 (прим.).	» 16	246.
» 15	195.	» 17	247.
		» 18	247 (прим.).
		» 19	248.
		» 20	249.
		» 21	2 (прил.).
		» 22	233 (прил.).
		Прил. I къ ст. 2	
		Прил. II къ ст. 2	

Годы, мѣсяцы, числа и номера узаконеній.	Статьи Положенія о выборахъ въ Государственную Думу, изд. 1906 года.	Годы, мѣсяцы, числа и номера узаконеній.	Статьи Положенія о выборахъ въ Государственную Думу, изд. 1906 года.
1906 Апр. 22, собр. узак., 598, прав., ст. 1	1, 221.	1906 Апр. 23, собр. узак., 604, прав., ст. 2	2, 198.
» 2	2 (прил.). 222.	» 3	2 и прил.
» 3	223.	» 4	2 и прил.
» 4	224.	» 5	2 и прил.
» 5	225.	» 6	199.
» 6	226.	» 7	200.
» 7	227.	» 8	201.
» 8	227 (прим.).	» 9	202.
» 9	228.	» 10	203.
» 10	229.	» 11	204.
» 11	230.	» 12	205.
» 12	231.	» 13	206.
Прил. къ ст. 2	222 (прил.).	» 14	207.
— — — — — собр. узак., 599, прав., ст. 1	1, 264.	» 15	208.
» 2	2, 265.	» 16	209.
» 3	266.	» 17	210.
» 4	267.	» 18	211.
» 5	268.	» 19	212.
» 6	269.	» 20	213.
» 7	270.	» 21	214.
» 8	271.	» 22	215.
» 9	272.	» 23	216.
» 10	273.	» 24	217.
» 11	2 (прил.), 274.	» 25	218.
— — — — — 23, собр. узак., 604, прав., ст. 1	1, 197.	» 26	218 (прим.).
		» 27	219.
		» 28	220.
		Прил. I къ ст. 2	2 (прил.).
		Прил. II къ ст. 2	198 (прил.).

АЛФАВИТНЫЙ УКАЗАТЕЛЬ.

- Абсолютное большинство голо-
совъ**—113, 113, 5, 6, 138.
- Актъ о производствѣ выборовъ, по-
рядокъ его составления и содер-
жаніе**—110, 132.
- Акціонерныя компани и об-
щества**—66.
- Александровскій уѣздъ**—32, 4.
- Ардаганъ**—163.
- Арендаторы: документы, необходи-
мые для участія въ выборахъ, и
порядокъ засвидѣтельствованія до-
говоровъ**—25, 26, 29; условия участія
въ выборахъ—25, 27, 31; субъ-арен-
даторы—25, 33; фиктивные догово-
ры—25, 34.—См. *Русскіе аренда-
торы, Цензъ, Связь уѣздн. землевла-
дѣльцевъ.*
- Арендованная земля см. аренда-
торы, дома.**
- Арестъ**—7, 4.
- Армія см. воинскіе чины.**
- Арсеналь**—40, 11.
- Артвинъ**—163.
- Архангельская губернія**—27.
- Астраханская губернія**—36.
- Астрахань**—1.
- Атаманы см. станичные атаманы**
- Аулы**—164, 165.—См. *поесмнія.*
- Бакинская губернія**—31, 45, 159,
163.
- Баку**—1, 159.
- Балаклава**—22, прим.
- Баллотировочный листъ см. вы-
борный листъ.**
- Баллотировочныя принадлеж-
ности см. издержки.**
- Баллотировка шарами**—111,
111, 2, 3.
- Батумская область**—155, 159, 163,
164, 167.
- Башкиры**—25, 10, 32, 12.
- Благотворительныя общества**—
25, 13.—См. *Юридическія лица.*
- Вланки избирательныхъ записокъ—
инструкція, стр. 186.**
- Большинство для выборовъ см.
абсолютное большинство**
- Булочные**—40, 5.
- Бургомистры, какъ предсѣдатели
на сѣздахъ городскихъ избира-
телей,**—23.
- Бѣлопашцы**—32, 3.
- Бюллетины избирательные**—
111, 8.
- Вахтера**—31 13.
- Вловы—крестьянки и уполномо-
ченные ихъ на сходахъ**—32, 11.
- Виноградники**—25, 1.
- Вице - Губернаторы см. Губерна-
торы.**
- Владѣльцы земельныхъ иму-
ществъ см. связь уѣздныхъ земл-
владѣльцевъ.**
- Владѣльцы имущества, расно-
ложенныхъ въ разныхъ уѣздахъ,**—60.
- Владѣльцы квотныхъ земель—
25, 53.**
- Владѣльцы торгово - промыш-
ленныхъ предпріятій: права на
участіе въ выборахъ**—25, 24—См.
Связь городскихъ избирателей.
- Владѣніе фактическое**—25, 14.
- Внутренняя Орда**—250. и сл.
- Вмѣшательство въ выборы см.
надзоръ.**
- Вознагражденіе уполномоченныхъ
отъ волостныхъ и гминныхъ схо-
довъ и станичныхъ сборовъ**—95
- Возрастъ: лица моложе 25 лѣтъ**—6;
рабочіе моложе 25 лѣтъ—6, 2, 2, 40.
- Возстановленіе въ пѣкоторыхъ пра-**

- вахъ по Высочайшему повелѣнію — 7, 2.
- Воинскіе чины арміи и флота:** лишеніе участія въ выборахъ—6; офицеры, служащіе въ кадетскихъ корпусахъ и юнкерскихъ училищахъ, — 6, 3; казацкіе офицеры, занимающіе должности по гражданскому управленію,—6, 4; казацкіе офицеры безъ должностей или на льготѣ—6, 5, 6, 9; офицеры, занимающіе строевыя и нестроевыя должности,—6, 8.
- Волости, образованныя по закону 3 Іюля 1904 г.,**—32, 13.
- Волостные писаря**—31, 18, 38.
- Волостные старшины**—31, 18, 38.
См. Сельскіе старосты.
- Волостной сходъ:** составъ схода—32, 5, 6; переизбраніе выборныхъ—89 и объясн.; участіе въ выборахъ членовъ волостныхъ сходовъ—25, 45.
См. Крестыане.
- Вольнонаемные служащіе** — 31, 34.
- Вольные люди**—25, 9, 44.
- Волостные участковые съѣзды** въ Закаспійской области—208.
- Врачебный Инспекторъ**—8, 3.
- Врачи см. полиція.**
- Выборный листъ** и его значеніе—115, 115, 2, 142; утрата листа—115, 3.
- Выборное производство:** съѣздовъ—118; губернскихъ и городскихъ собраній—145 и объясн., 146 и объясн.
- Выборщики:** росписаніе числа ихъ — 5 и прилож.; составъ лицъ, изъ среды коихъ могутъ быть избираемы выборщики,—112, 112, 3; избраніе отсутствующихъ—112, 1, 4; порядокъ выставленія кандидатуры—112, 2, 4; число голосовъ, необходимое для избранія, — 113, 113, 1, 4, 7, 116; собственные голоса—113, 3; безрезультатные выборы—113, 2; вторичное участіе въ баллотировкѣ—113, 6, 7; недопустимость новыхъ выборовъ—113, 8; послѣдствія отмѣны избранія выборщика—113, 10; отказъ отъ званія—102, 4, 149 и объясн.; переходъ на службу въ другую губернію—130, 1; состояніе подъ стражей—130, 2; одновременное участіе въ нѣсколькихъ собраніяхъ — 140, объясн.; число и распределеніе выборщиковъ на Кавказѣ — 154; выборщики отъ съѣзда уполномоченныхъ отъ станицъ Терской и Кубанской областей—157; росписаніе числа ихъ въ областяхъ Акмолинской, Семипалатинской, Уральской и Тургайской—179 и прил.; выборщики отъ инородцевъ областей Акмолинской, Семипалатинской, Уральской и Тургайской—180 и разъясн.; отъ станицъ Уральского и Сибирскаго казачьихъ войскъ—181; число ихъ отъ волостей и сельскихъ участковъ въ областяхъ Семипалатинской, Тургайской и Уральской—190; росписаніе числа ихъ отъ городского и осѣдлаго сельскаго населенія, не принадлежащаго къ числу казаковъ и инородцевъ, по Семирѣченской области—198 и прил.; отъ городского и осѣдлаго сельскаго населенія, не принадлежащаго къ числу инородцевъ, въ областяхъ Закаспійской, Самаркандской, Сыръ-Дарьинской и Ферганской—200, 211; въ Якутской области—222 и прил., по областямъ Амурской, Приморской и Забайкальской—233 и прил.; отъ старшинствъ киргизовъ Внутренней Орды—254; отъ осѣдлыхъ киргизскихъ поселеній — 255; отъ калмыцкихъ улусовъ — 257; отъ осѣдлыхъ калмыцкихъ поселеній—258; отъ избирательныхъ съѣздовъ уполномоченныхъ отъ православныхъ приходовъ губ. Люблинской и Сѣдлецкой—271, 272.—*См. Съезды, Издержки, Избирательныя собранія, Росписаніе, Списки.*
- Выборщики отъ рабочихъ**—3, 4, 4, 1; число ихъ — 5, прил., 159; участіе въ избраніи членовъ Думы—4, 2; выборщики отъ рабочихъ на Кавказѣ—159.—*См. Съездъ.*
- Выборы уполномоченныхъ отъ волостей, гминъ и станицъ см. съездъ уполномоченныхъ.**
- Выбытіе членовъ Государственной Думы** до срока полномочій—150.
- Гербовый сборъ**—12, объясн., стр. 140.

Гласность выборнаго производства—115, 1, 142, объясн.

Гласный надзоръ полиціи—7, 5, 6.

Гминный сходъ: составъ гминныхъ сходовъ—33, 2, 3; значеніе неприбытія членовъ гминнаго схода—33, 4; самостоятельный характеръ съѣзда уполномоченныхъ—33, 5; правила для гминныхъ сходовъ—33, 33, 6; образованіе отдѣленій гминнаго схода—34.

Горнозаводскія дачи—25.

Города: понятіе 31 примѣч.; 31, 15, 43.

Города съ отдѣльными представительствомъ—1; число выборщиковъ въ этихъ городахъ—5;

Городскіе головы: обязанности по предсѣдательствованію въ городскомъ избирательномъ собраніи—4; предсѣдательствованіе на городскихъ и губернскихъ съѣздахъ уполномоченныхъ отъ рабочихъ и на съѣздахъ городскихъ избирателей—22; участіе въ избирательномъ собраніи въ качествѣ предсѣдателя—133, 2; полученіе оклада—139, 1.—*См. Отдѣльные съѣзды.*

Городскіе старосты *см. городскіе головы.*

Городскія желѣзныя дороги—40, 7.

Городскіе судьи—47, 47, 1, 2, 4. *См. Комисси.*

Городскія управы—52, 77.

Городскія избирательныя собранія *см. избирательныя собранія, участки избирательныя.*

Городскія поселенія: понятіе 31, прим.; признаки—31, 15; на Кавказѣ—163.

Гостиницы: лица, живущія въ нихъ,—31, 30.

Градоначальники *см. Губернаторы.*

Гражданская государственная служба—139.

Гражданскіе чиновники военнаго вѣдомства—79, 2.

Губернаторы: лишеніе права участвовать въ выборахъ—8.—*См. Надзоръ, Съѣзды, Выборное производство.*

Губернскіе предводители дворянства: обязанности по предсѣдательствованію въ губернскомъ избирательномъ собраніи—3; порядокъ ихъ замѣщенія—15; обязан-

ность Губернаторовъ представлять Министру Внутреннихъ Дѣлъ о замѣстителяхъ предводителей—15, объясн.

Дагестанская область—155.

Двойной цензъ *см. цензъ.*

Дворники—31, 5.

День выборовъ отъ рабочихъ—72, 1.

Директоры—66.

Діаконъ *см. съѣздъ предварительный.*

Довѣренности: значеніе довѣренностей, выданныхъ на участіе въ прежнихъ выборахъ,—11, 5; порядокъ совершенія довѣренностей—12; категория лицъ, коимъ довѣренности не могутъ быть выдаваемы,—12; гербовый сборъ съ довѣренностей—12, объясн.; довѣренность матери или жены и участіе въ нѣсколькихъ съѣздахъ—11, 1.

Дознаніе *см. привлеченные.*

Документы, впервые представленные Правительствующему Сенату,—122, объясн.

Должности съ опредѣленнымъ окладомъ—139, 139, 2; должности ксендзовъ и епископовъ—139, 4; должности городскихъ головъ, предсѣдателей и членовъ земскихъ управъ—139, 1; значеніе источника содержанія—139, 5.

Дома на арендованной землѣ—25, 43.

Домовладѣльцы въ окружныхъ станицахъ—31, 16.

Домохозяева въ губерніяхъ Царства Польскаго—63.—*См. Крестьяне.*

Донецкій 1-й округъ: обязанность предводителя его предсѣдательствовать въ съѣздахъ Сальскаго округа—22, 14.

Донецкій округъ—36, 3.

Донского войска область—36.

Донской округъ—36, 3.

Дополнительныя выборы—113, 8, 138.

Дополнительные списки—52, прим. 2, и прилож.—*См. инстр., стр. 148.*

Досмотрщики таможенныя—31, 40.

Доходность имущества—59 и объясн.

Евреи и порядокъ внесенія въ избирательные списки—6, 11.

Еврейскія колоніи—52, 4.

Единоуѣрцы—25, 9.

Екатеринодаръ—176.

Екатеринославская губернія—32, 4.

Епископы римско-католическіе—139, 4.

Енисейская губернія—28 и прим.

Жалобы: значеніе подачи жалобъ и заявленій вообще—16, 121, 4; срокъ ихъ подачи—17; на неправильности производства выборовъ на сѣздахъ и срокъ ихъ подачи—120; на неправильности избранія выборщиковъ отъ рабочихъ и составъ комиссій, ихъ разсматривающей,—119; на постановленія волостныхъ и гминныхъ сходоу и станичныхъ сбороу—94 и объясн.; на неправильность избранія членоу Государственной Думы, срокъ и порядокъ подачи жалобъ—147; отгъна выборовъ—148; жалобы на уѣздныя комиссіи, срокъ для принесенія ихъ и порядокъ подачи—122.—См. *Надзоръ, Обжалованіе, Срокъ.*

Жандармы см. *чины кортуса жандармоу.*

Жельнодорожные служащіе: время для участія въ выборахъ—96, 3.—См. *Нижніе служители, Сгъздъ городскихъ избирателю.*

Жельнодорожныя мастерскія—40, 10.

Женщины: права ихъ на участіе въ выборахъ—6, 1; основанія для передачи участія въ выборахъ—11, 3, 4.—См. *Довѣренности.*

Жены: право уполномочивать мужей—11.

Жильцы см. *комнатныя жильцы.*

Жребій—113, 114, 116.

Заводы конскіе—25, 1.

Заводъ—66.

Завѣщаніе: лица, владѣющія недвижимостью по завѣщанію,—58, 2.

Заинтересованныя лица—70, 74, 1, 120, 147.

Закатальскій округъ—155.

Законоучители 31, 36.

Заявленія о желаніи участвовать въ выборахъ—прил., ст. 3, къ ст. 52, прим. 2, 194, прим., 218, прим., 227,

прим., 247, прим.; по довѣренностямъ женъ и матерей—64, 2.—См. *Жалобы.*

Земельный цензъ см. *ростисаніе, цензъ.*

Землевладѣльцы см. *сгъздъ уѣздныхъ землевладѣльцеу, владѣльцы, владѣніе.*

Земскіе начальники—93, прим.

Земскій сборъ—25, 59 и объясн.

Земскія Собранія—52, 5.

Земскія управы—52, 77.

Зугдиды—163.

Избирательная записка: ея содержаніе—111, 6, 7; языкъ, на которомъ пишется избирательная записка,—111, 9, 10; подстрочный переводъ записки на польскій языкъ—111, 11; записки съ печатными фамиліями—111, 8; неполученіе избирателеу—111, 15.—См. *Инструкція, стр. 186.*

Избирательныя комиссіи въ избирательныхъ участкахъ: составъ комиссій—102, 102, 3; участіе въ комиссіи постороннихъ лицъ—102 2; компетенція ея—102, 5; назначеніе дней открытія комиссій—103; въ г. Ташкентѣ—204, 4.

Избирательныя комиссіи участковыя для составленія дополнительныхъ спискоу—52, прим. 2, и прил., ст. 1; инструкція 9 октября 1906 г., стр. 148. См. *Дополнительные списки.*

Избирательныя собранія губернска (областныя) и городскія: компетенція собранія—143; назначеніе дней производства выборовъ—128; отсрочка избирательнаго собранія—128, 1, 2; время открытія собраній—129; право присутствовать при выборахъ—130; значеніе для выборщика перевода на службу въ другую губернію—130, 1; условія, при наличности коихъ собраніе признается состоявшимся,—131; порядокъ открытія собраній—133; порядокъ избранія членоу Государственной Думы отъ крестьянъ, казакоу и общимъ собраніемъ выборщиковъ—133, 133, 1, 2, 3; порядокъ выборовъ въ губерніяхъ Царства Польскаго—134; въ губерніяхъ Тобольской, Томской, Енисейской и Иркутской—135 и объясн.; способъ баллотированія

ровки—133, 136; избраніе кандидатовъ въ члены Думы—137; перебаллотировка кандидатовъ — 137 объясн., 138, 3; производство дополнительныхъ выборовъ — 138, 138, 3, 4, 5; условія избранія въ члены Думы—138, 138, 1, 2, 3, 6; участіе въ выборахъ предсѣдателя собранія—133, 2; запрещеніе баллотироваться болѣе нежели въ одномъ собраніи—140; собранія въ областяхъ Акмолинской, Семипалатинской, Уральской и Тургайской—180, 181, 182; въ Семирѣченской, Закаспійской, Самаркандской, Сырѣ-Дарьинской и Ферганской — 199, 200, 201, 202, 203; въ г. Ташкентѣ—204, 205; въ Якутской области—223; въ Амурской, Приморской и Забайкальской—234, 236.—*См. Выборщики.*

Избирательныя собранія выборщиковъ отъ киргизовъ и отъ калмыковъ—253, 256; отъ станицъ Уральского, Сибирскаго, Семирѣченскаго, Амурскаго и Уссурийскаго и отъ Забайкальскаго казачьихъ войскъ—181, 201, 235; отъ православныхъ приходовъ Люблинской и Сѣдлецкой губ. въ г. Холмѣ—271, 272, 274.—*См. Выборщики, Предсѣдители.*

Избирательные списки: порядокъ составленія вообще—52, 13; въ городахъ съ населеніемъ свыше 30.000 чел.—52, 6; въ городахъ съ особымъ представительствомъ—54; въ губерніяхъ Царства Польскаго—53, 54, 4; условія внесенія владѣльцевъ въ избирательные списки при неизвѣстности въ предѣлахъ какихъ земель расположены ихъ имущества—25, 15; лица не участвующія въ предварительныхъ сѣздахъ въ губерніяхъ Царства Польскаго—63; учрежденія, составляющія списки лицъ, участвующихъ въ предварительныхъ сѣздахъ—52, 1, 7, 8; составленіе списковъ въ губерніяхъ Тобольской, Томской, Иркутской и Енисейской—52, 9; списки избирателей Олекминскаго района—52, 11; ошибочное внесеніе избирателя въ списокъ не по тому участку—54, 1; внесеніе въ списокъ лицъ, владѣющихъ цензомъ въ нѣсколькихъ

участкахъ,—54, 5; списки городскихъ избирателей для уѣздовъ, принадлежащихъ къ городамъ съ особымъ представительствомъ,—55 и объясн.; составленіе списковъ въ уѣздахъ съ нѣсколькими городскими населеніями—56; порядокъ полученія свѣдѣній о лицахъ, подлежащихъ внесенію въ списокъ,—57; порядокъ внесенія въ списки арендаторовъ, управляющихъ и квартиронаIMATEЛЕЙ, неплатящихъ налога,—52, 10, 57 объясн.; форма списковъ—58 и 58, 1; внесеніе въ списокъ владѣльцевъ имуществъ, расположенныхъ въ разныхъ уѣздахъ,—60; обзорные списки—70; измѣненіе и исправленіе списковъ—75; опубликованіе исправленій—75, 4; 76; сообщеніе списковъ предсѣдателямъ избирательныхъ собраній—76; списки на Кавказѣ: порядокъ ихъ веденія и составленія—168, 169; срокъ подачи заявленій о внесеніи въ списки—169 прим.; составленіе и содержаніе ихъ въ исправности въ областяхъ: Якутской—226; Амурской, Приморской и Забайкальской—245, 246; Акмолинской, Семипалатинской, Уральской и Тургайской—192, 193; Семирѣченской, Закаспійской, Самаркандской, Сырѣ-Дарьинской и Ферганской—216, 217; избирателей домохозяевъ и кибитко-владѣльцевъ калмыковъ и киргизовъ—259; участниковъ приходскихъ избирательныхъ собраній Люблинской и Сѣдлецкой губ.—267.—*См. Надзоръ, Обжалованіе, Публикованіе, Отказаніе, Срокъ*

Избирательные сѣзды *см. сѣзды.*

Избирательные участки въ городахъ *см. участки избирательные.*

Избирательные участки: на Кавказѣ—164, 165; въ областяхъ Акмолинской, Семипалатинской, Уральской, Тургайской, Амурской, Приморской и Забайкальской—186, 240; въ областяхъ: Закаспійской и Семирѣченской—213; въ поселеніяхъ калмыковъ—258.

Измаильскій уѣздъ—37, 91, 93, 95.

Иждержки: путевыя, по дѣлопроиз-

- водству комиссій и иныя—19; порядокъ производства расходовъ—19, 1; размѣръ покрываемыхъ за счетъ казны расходовъ—19, 3; отчетность—19, 2; расходы по командировкамъ, по разъѣздамъ и суточному довольствію—19, 4; канцелярскіе расходы предводителей дворянства—19, 5; источникъ и порядокъ удовлетворенія путевымъ и суточнымъ довольствіемъ чиновъ судебного вѣдомства—19, 6; приобретение за счетъ казны баллотировочныхъ принадлежностей—19, 7; путевыя издержки уполномоченныхъ отъ рабочихъ и выборщиковъ вообще—101, 126.
- Иностранцы**—6, 9, 40, 6.
- Инспекторъ** см. *Врачебный Инспекторъ*.
- Инструкція** М-ра В. Д. 9 октября 1906 г. о составленіи избирательныхъ списковъ—стр. 148; 24 февраля и 10 Декабря 1906 г. о порядка производства выборовъ посредствомъ записокъ—стр. 186.
- Исключенные** изъ среды обществъ и собраній—7.
- Источники**—31, 13.
- Кавказскій край**—153—177; городскія поселенія въ краѣ—163.—См. *Създъ*.
- Кагызманъ**—163.
- Казаки-домохозяева**—36, 2.
- Казаки малороссійскіе** см. *малороссійскіе казаки*.
- Кавачьи станицы** см. *станицы*.
- Казенные лѣсники**—31, 11.
- Казенный винный складъ**—73, 1.
- Казна** см. *издержки*.
- Кандидаты**—112, 2.—См. *Избирательныя собранія, Създы*.
- Карсская область**—163, 164, 167.
- Квартирный налогъ**—31, 38; платежъ налога по негородскому поселенію—31, 26; уплата налога сообща—31, 25.—См. *Създъ городскихъ избирателей*.
- Квартирный цензъ** см. *създъ городскихъ избирателей*.
- Квартиронаниматели:** значеніе временныхъ перерывовъ проживания—31, 28; оплата квартиры—31, 29.—См. *Създъ городскихъ избирателей*.
- Квота** см. *владельцы квотныхъ земель*.
- Керчь-Еникале**—22, прим.
- Киренское полицейское управленіе**—52, 11.
- Колоніи:** порядокъ производства выборовъ—164, 165; еврейскія колоніи—32, 15.
- Комисіи по дѣламъ о выборахъ:** цѣль и порядокъ учрежденія—42 и объясн., 43; составъ губернскихъ комиссій—44 и объясн., 45, 46, составъ уѣздныхъ комиссій—47 и объясн., 48, 49; права ихъ по повѣркѣ и исправленію списковъ—74, 74, 2, 6, 75, 75, 1, 2, 3; 76; комисіи на Кавказѣ: подвѣдомственныя имъ территории—171; составъ комиссій—172, 173; замѣстители уѣздныхъ предводителей дворянства—174; составъ Астраханской комисіи при разсмотрѣннн выборнаго производства киргизовъ и калмыковъ—262, 263; комисіи въ областяхъ: Акмолинской, Семипалатинской, Уральской и Тургайской—195, 196; въ Семирѣченской, Закаспійской, Самаркандской, Сыръ-Дарьинской и Ферганской—219, 220; въ Якутской—230, 231; въ Амурской, Приморской и Забайкальской—248, 249; составъ комиссій при разсмотрѣнн жалобъ на избраніе уполномоченныхъ отъ рабочихъ—98 и объясн.—См. *Жалобы, Надзоръ, Обжалованіе, Срокъ*.
- Комисіи избирательныя** см. *избирательныя комиссіи*.
- Комнатные жильцы**—31, 31.
- Компанія**—66.—См. *Юридическія лица*.
- Кондуктора**—31, 12.
- Костромская губернія**—32, 3.
- Крѣстьяне:** безземельные—32, 9; владѣющіе заведеніями кустарной промышленности, мельницами, кузницами, рушнями и постройками, приносящими доходъ,—25, 55; владѣющіе землею на частномъ правѣ—

25, 46; приобрѣвшие землю при содѣйствіи Крестьянскаго Банка—25, 11 въ губерніяхъ Царства Польскаго—25, 48; владѣющіе цензами—31, 24; 32, 10; вышедшія изъ крестьянскаго сословія—32, 14; домохозяева—32, 1, 7, 8; получившіе поземельное устройство—25, 9; села Коробкова—32, 3.—*См. Волостные слоды, Свѣздъ уполномоченныхъ отъ волостей.*

Крестьянская земля—62.

Крестьянскій банеъ *см. крестьяне, мѣщане.*

Крестьянскія товарищества *см. крестьяне.*

Кронштадтъ—22, прим.

Ксѣнды—139, 4;

Кубанская область—155, 156, 157, 159, 170.

Кузницы *см. крестьяне.*

Купеческія сословныя свидѣтельства—31, 21.

оны избирательныхъ записокъ *см. инструкция, стр. 186.*

Курляндская губернія—37, 62.

Курьеры—31, 13.

Бутаисская губернія—163.

Кучера—31, 13.

Ламповщики—31, 13.

Листъ выборный *см. выборный листъ.*

Литографіи—40, 13.

Лифляндская губернія—37, 62.

Лиценные духовнаго сана—7.

Лица, въ выборахъ не участвующія: перечень ихъ—6, 7 и 8; состоящія подъ опекою—6, 7.

Люблинская губернія—2, 264

Магистратъ *см. президентъ, бургомистръ.*

Малороссійскіе казаки—25, 10;

Маріупольскій уѣздъ—32, 4.

Маршруты—126, 4.

Мастера *см. рабочіе.*

Мастерскія порта—40, 12.

Матери: право давать полномочія сыновьямъ—11.

Мазылы *см. резеши.*

Мелкія имущества—30. — *См. Свѣздъ предварительный.*

Мельницы *см. крестьяне.*

Министръ Внутреннихъ Дѣлъ—15, 20, 20, 5, 69, 128, 152.—*См. Надзоръ.*

Министръ Юстиціи—43, 231, 271.

Минусинскій уѣздъ—28 прим.

Мировые посредники—175.

Мировые судьи участковые и почетные, какъ предсѣдатели на сѣздахъ въ губерніяхъ Царства Польскаго—23, 29; въ губерніяхъ Томской, Тобольской, Иркутской и Енисейской—24, 49, 1, 2; на Кавказѣ—170, 173.—*См. Комисіи.*

Монастыри и ихъ представители—25, 6, 41.

Монтеры—31, 13.

Моздокскій отдѣлъ—173 прим.

Мѣста созыва избирательныхъ собраний въ областяхъ Азиатской Россіи—183, 205, 237.—*См. Свѣзды.*

Мѣстечки *см. города.*

Мѣщане, не приписанные къ волостямъ—25, 44; приобрѣвшие землю при содѣйствіи Крестьянскаго Банка—25, 47;

Мужья *см. жены.*

Надзоръ за правильностью выборовъ: права Министра Внутреннихъ Дѣлъ, Губернаторовъ и Градоначальниковъ—20; порядокъ разрѣшенія сомнѣній—20, 1; срокъ для опротестованія неправильныхъ постановленій уѣздныхъ комиссій—20, 2; представленіе сомнѣній Министру Внутреннихъ Дѣлъ—20, 3; обязанность давать указанія къ правильному теченію выборовъ—20, 4; порядокъ опротестованія постановленій губернскихъ комиссій—20, 3; надзоръ за своевременностью республикованія списковъ и согласованностью ихъ съ законами и разъясненіями Сената—20, 6, 8; надзоръ за невмѣшательствомъ въ выборы—20, 7; порядокъ исправленія избирательныхъ списковъ—20, 9; порядокъ сношенія городскихъ и земскихъ учреждений—20, 10; обязанность Губернаторовъ сообщать Министерству В. Д. распоряженія общаго характера—20, 11; распорядительная власть Губернаторовъ по выборамъ отъ рабочихъ—20, 13, 14; порядокъ надзора за выборами въ Варшавѣ—20, 12; на Кавказѣ—176; отъ киргизовъ и калмыковъ—260.

Надзоръ полиціи гласный: права на участіе въ выборахъ состоящихъ подъ надзоромъ—7, 5, 6.

Надѣльныя земли—62.

- Наказаніе** за преступное дѣяніе—18 и стр. 140.
- Налогъ** *см. квартирный, промысловыя свидѣтельства.*
- Нальчивскій округъ**—173 прим.
- Намѣстникъ на Кавказѣ** и его полномочія по образованію съѣздовъ—158, 174.
- Населеніе** православное Люблинской и Сѣдлецкой губерній—266.
- Наслѣги** инородческіе Якутской области—224, 225.
- Наслѣдники:** порядокъ выясненія правъ на участіе въ выборахъ—14, 2; значеніе неутвержденія въ правахъ наслѣдства—14, 2, 25, 3, 64, 1.
- Наслѣдодатель**—64.
- Настоятели** церквей и молитвенныхъ домовъ: участіе въ выборахъ по цензу—25, 39.—*См. Съездъ предварительный.*
- Неграмотные**—111, 13.
- Недвижимыя имущества** *см. цензъ, съездъ иородскихъ избирателей, съездъ уездныхъ землевладельцевъ.*
- Неправильности** въ избирательныхъ спискахъ: устраненіе ихъ—76, 1, 2.—*См. Избирательные списки.*
- Несостоятельные**—7.
- Нижніе служители** и рабочіе вообще—31, 5, 34, 39; желѣзнодорожные—31, 12; въ правительственныхъ и общественныхъ учрежденіяхъ—31, 13.
- Николаевъ**—22, прим.
- Новочеркасскъ**—22, 4.
- Обжалованіе** списковъ въ Туркестанскомъ краѣ—218, 2; производства по выборамъ отъ казыховъ и киргизовъ—260, 261; выборнаго производства въ Якутской области—228; списковъ участниковъ въ приходскихъ собраніяхъ Люблинской и Сѣдлецкой губ.—268.—*См. Жалобы.*
- Общее владѣніе**—61; внесеніе въ списки совладѣльцевъ—61 объясн.—*См. Совладѣльцы.*
- Общества** *см. ученныя общества, акціонерныя компаніи, юридическія лица.*
- Объявленіе** объ общемъ числѣ рабочихъ—72 объясн.—*См. Публикованіе.*
- Объявленіе** именное *см. Инструкція,* стр. 146.
- Оглашеніе** списковъ на Кавказѣ—169; въ Степныхъ областяхъ—194; въ Туркестанскомъ краѣ—218, 218, 1; въ Якутской обл.—227; въ Амурской, Приморской и Забайкальской—247; участниковъ приходскихъ избирательныхъ собраній Люблинской и Сѣдлецкой губ.—267, объясн.
- Окладъ** содержанія—139.—*См. Должности.*
- Окончательные выборы** вообще 113, 2, 118, объясн.; отъ рабочихъ—114, 114, 2; членовъ Думы—138.
- Окружные суды**—44—49, 170—173, 195, 196, 219, 220, 230, 231, 248, 249.—*См. Комисіи.*
- Окружные съезды** уполномоченныхъ отъ казачьихъ станицъ и ихъ значеніе—22, 12.
- Олежминскій** золотопромышленный районъ—52, 11;
- Ольга**—163.
- Опекуны**—25, 52.
- Опубликованіе** списковъ *см. избирательные списки, оглашеніе.*
- Оренбургская губернія**—36.
- Осужденные** за уклоненіе отъ воинской повинности—7.
- Отдѣльные съезды** городскихъ избирателей: условія и порядокъ ихъ образованія и распредѣленія выборщиковъ—22, 22, 11; отношеніе городскихъ управленій, губернской комисіи и Сената—22, 2, 7; председатели отдѣльныхъ съездовъ—22, 8; порядокъ опредѣленія председателей отдѣльныхъ съездовъ, гдѣ нѣтъ городскихъ головъ,—22, 3; порядокъ образованія отдѣльныхъ съездовъ городскихъ избирателей инородцевъ—22, 5; мѣсто созыва съездовъ—22, 6.—*См. Съезды.*
- Отмѣна выборовъ**, произведенныхъ на съѣздахъ,—121; послѣдствія ея—121, 1, 3, 5; условія отмѣны—121, 2; значеніе подачи жалобъ—121, 4; законная сила рѣшенія комисіи—121, 6; отмѣна выборовъ членовъ Государственной Думы: условія отмѣны—148; послѣдствіе отмѣны и порядокъ замѣщенія отдѣльныхъ членовъ—149.
- Отрѣшенные** отъ должностей—7.
- Отсутствующія** лица *см. съезды, выборщики.*

Отцы см. *сыновья*.
Отчетность см. *издержки*.
Отчетъ о ходѣ выборовъ—152.
Офицеры см. *воинскіе чины*.
Оцѣнка—59 объясн.—См. *цензъ*.
Пароходныя предпріятія—40, 7.
Пасторы евангелическо лютеранскіе 25, 40.—См. *Създъ предварительный*.
Пеньвопрядильни—40, 5.
Пенсія—31.—См. *Създъ городскихъ избирателей*.
Перебаллотировка кандидатовъ въ выборщики—111, 5; въ члены Думы—138, 3, 4.
Петергофскій уѣздъ—22, прим.
Повинностныя земли—62.
Подать: значеніе уплаты личной подати—25, 50.
Подача жалобъ и заявленій см. *жалобы*.
Подвергшіеся суду—7.
Подготовительныя собранія выборщиковъ—84; составъ собранія—85, 88; помѣщенія для собраній—86; порядокъ устройства собранія—87; наблюденіе чиновъ полиціи—88.
Подготовительныя собранія избирателей: цѣль собраній—78, 78, 2; право чиновъ полиціи присутствовать на собраніи—78, 1, 82, 1, 2; мѣсто собраній и помѣщенія для нихъ—78, 3, 80; срокъ собраній—78, 4; недопустимость такихъ собраній для рабочихъ—78, 5; составъ собраній—79; гражданскіе чиновники военнаго вѣдомства—79, 2; порядокъ устройства собраній—81, 82; случаи, когда собранія могутъ быть закрыты,—83.
Подкомисіи—Инструкція, стр. 186.
Подрядчики—31, 27.
Пожизненное владѣніе, кагъ цензъ—25, 8.
Пшлица: лишеніе лицъ, занимающихъ полицейскія должности, участія въ выборахъ,—8; полицейскіе врачи—8, 2.—См. *Чины полиціи, Надзоръ, Членъ-распорядитель*.
Полномочія см. *довѣренности*.
Поль—6, 9.
Польскій языкъ—74, 3; 111, 10, 11.—См. *Языкъ*.
Помощники градоначальниковъ—8.
Помѣщенія для избирательныхъ

създовъ и собраній—80, 86, 127 и объясн., 144.
Поселенія: аульныя въ Закаспійской области—213; необъединенныя въ волости—въ областяхъ Акмолинской, Семипалатинской, Уральской, и Тургайской—186 и объясн.; въ Семирѣченской и Сырь-Дарьинской областяхъ—213 и объясн.; въ областяхъ Амурской, Приморской и Забайкальской—240; осѣдлыхъ калмыковъ и киргизовъ—255, 258.
Поселки Якутской области—224, 225.
Поселяне, приобрѣвшие землю при содѣйствіи Крестьянскаго Банка въ Измаильскомъ уѣздѣ,—25, 49.—См. *Крестьяне*.
Постройки на чужой землѣ см. *дома*.
Правительственный Вѣстникъ—69, 151.
Правительственныя учрежденія 25, 13.
Правительствующій Сенатъ—128, 151.—См. *Надзоръ, Комисіи*.
Православное населеніе—264—274.
Предварительный създъ см. *създъ предварительный*.
Предводители дворянства см. *губернскіе и уездные предводители*.
Представители см. *юридическія лица*.
Предсѣдатели акціонерныхъ обществъ, компаній, товариществъ—66.
Предсѣдатели избирательныхъ собраній: выборщиковъ отъ киргизовъ и калмыковъ—252; въ областяхъ Амурской, Приморской и Забайкальской—237; въ областяхъ Семирѣченской, Закаспійской, Самаркандской, Сырь-Дарьинской и Ферганской—205; въ областяхъ Акмолинской, Семипалатинской, Уральской и Тургайской—183.
Предсѣдатели комисій Моздокскаго отдѣла и Нальчикскаго округа—173 прим.
Предсѣдатели и члены земскихъ управъ, получающіе окладъ,—139, 1.
Президенты: обязанности по предсѣдательствованію на городскихъ създахъ и въ городскихъ избирательныхъ собраніяхъ—4, 23.

- Преступныя дѣянія**, какъ препятствіе для участія въ выборахъ,—7; совершенныя при производствѣ выборовъ и ихъ наказуемость—18 и стр. 140.
- Пригородныя поселенія**—31, 42.
- Приобрѣтеніе земли** при содѣйствіи Крестьянскаго Банка—25, 11.
- Привлеченіе къ слѣдствію или суду**—7, 3; къ дознанію—7, 1.
- Привязчики**—25, 30.
- Приходы православныя** въ губ. Люблинской и Сѣдлецкой—264, 265.
- Прислуга**—31, 5.
- Причтъ**—65; причты городскихъ церквей—25, 7.
- Проконы** см. *путевыя издержки*.
- Производство выборное**—145 и объясн., 146 и объясн.
- Промысловыя свидѣтельства**—31, 38; полугодовыя—31, 27.—См. *Связь городскихъ избирателей*.
- Промышленники уѣзда**—31, 22.
- Публикованіе избирательныхъ списковъ**—67, 67, 2, 3; разсылка объявленій—67, 1; исчисленіе срока—67, 4, 5; способы обезпеченія гласности списковъ—67, 6; издержки по печатанію списковъ—67, 7; сообщеніе о днѣ опубликованія—69.—См. *Оглашеніе*.
- Путевыя издержки** см. *издержки*.
- Путевое довольствіе выборщиковъ** отъ волостей Амурской обл.—236 разъясн.—См. *Издержки*.
- Рабочіе**: участіе въ выборахъ—9 и объясн.; порядокъ избранія выборщиковъ отъ рабочихъ—40; значеніе возраста рабочихъ и другихъ условій при опредѣленіи общаго числа рабочихъ въ предпріятіи—40, 1, 2, 6, 8; значеніе рабочей книжки и признаки принадлежности къ рабочимъ—40, 3; порядокъ счета рабочихъ въ предпріятіи—40, 4; рабочіе ремесленныхъ заведеній—40, 5; иностранные подданные—40, 6; рабочіе, получившіе расчетъ,—40, 8; рабочіе предпріятій, временно прекратившихъ дѣятельность,—40, 8, 9; рабочіе, владѣющіе цензомъ,—25, 12, 31, 41.
- Распредѣленіе выборщиковъ** отъ рабочихъ—5, 5, 2; между избирательными участками—39; между отдѣльными городскими сѣздами—22.
- Расходы** по составленію избирательныхъ списковъ—77 и объясн.—См. *Издержки*.
- Редутъ Кале**—163.
- Резеши-мазылы**: участіе въ выборахъ—25, 54.
- Ремесленные заведенія**—40, 5.
- Ремонтныя механическія мастерскія**—40, 7.
- Римско-католическіе епископы** и есенды—139, 4.
- Росписаніе количества десятинъ земли**, дающаго право участія въ сѣздѣ уѣздныхъ землевладѣльцевъ,—25 прил.
- Росписаніе числа выборщиковъ**—5 прил., I и II, 154, прил., 179, прил., 198, прил., 222, прил., 233, прил.
- Росписаніе числа членовъ Государственной Думы**—2, прил.
- Русскіе арендаторы**—25, 9.
- Русскій языкъ**—111, 9; 141.—См. *Языкъ*.
- Сальскій округъ** см. *Донецкій 1-й округъ*.
- Сальяны**—163.
- Санъ** см. *лишенные*.
- Священникъ** см. *предварительный сѣздъ*.
- Священнослужители**—25, 4; 65; условія участія въ выборахъ по содержанію и пенсіи—31, 37.—См. *Связь городскихъ избирателей*.
- Севастополь**—22, прим.
- Селенія Якутской области**—224, 225.
- Сельскіе обыватели - домохозяева**, не устроенные въ поземельномъ отношеніи въ областяхъ: Акмолинской, Семипалатинской, Уральской и Тургайской—191; Семирѣченской, Закаспійской, Самаркандской, Сырь-Дарьинской и Ферганской—215; Амурской, Приморской и Забайкальской—214.
- Сельскій староста**—31, 18, 38.
- Сѣльско-хозяйственныя предпріятія**—25, 1.
- Сенатъ** см. *Правительствующій Сенатъ*.
- Сибирь**—24, 28, 35, 46, 49, 135.
- Симферопольскій уѣздъ**—22, прим.

Собрания см. *избирательныя собрания, подготовительныя собрания.*

Служащiе: условiя участiя въ выборахъ и значенiе перерывовъ пребыванiя въ мѣстѣ службы—31, 32, 33, 35.

Смерть довѣрителя—11, 1.

Собрания см. *избирательныя, подготовительныя собрания*

Собственникъ: права его на участiе въ выборахъ при наличности владѣльца—25, 21.—См. *Владѣльцы.*

Собственные голоса—113, 3.

Совладѣльцы: недвижимаго имущества—14; торговаго дома—14; торгово-промышленнаго предпрiятiя—14, 1, 3.—См. *Общее владѣнiе.*

Согласiе на избранiе въ члены Думы—139.

Совѣтъ Министровъ—128.

Содержанiе по службѣ—31, 38.—См. *Съѣздъ городскихъ избирателей, Должности.*

Сомнѣнiя: порядокъ ихъ разрѣшенiя—20, 1, 21; сомнѣнiя относительно техническихъ приемовъ дѣлопроизводства—21, 2.—См. *Надзоръ.*

Состоящiе подъ слѣдствiемъ или судомъ—7.

Сонаслѣдники—14, 2.

Списки выборщиковъ: учрежденiя, составляющiя списки,—123; срокъ опубликованiя списковъ—123, объясн.; содержанiе списковъ—124.

Списки уполномоченныхъ и выборщиковъ отъ рабочихъ и ихъ опубликованiе—99, 100, 125.

Списокъ предпрiятiй и срокъ распубликованiя его—73, 73, 3.

Списокъ членовъ Государственной Думы—151.

Срокъ: владѣнiя торгово-промышленнымъ предпрiятiемъ—31, 23; владѣнiя недвижимостью—64; владѣнiя по завѣщанiю—58, 2; годичный проживанiя въ городѣ для участiя въ выборахъ—31, 7; для обжалованiя избирательныхъ списковъ—52, 6; значенiе срока для подачи заявленiй о желанiи участвовать въ выборахъ—52, 12, 54, 2; подачи жалобъ и заявленiй о неправильности списковъ—74; исчисленiе этого срока—74, 5; значенiе этого срока—74, 2, 4, 6; принесенiя жалобъ на постановленiя волостныхъ и

гминныхъ сходовъ—94 объясн.; подача мужьями и сыновьями довѣренности и полномiй—68.—См. *Жалобы, Обжалованiе.*

Ставропольская губернiя—27.

Станицы и поселенiя казачьихъ войскъ: недопустимость переизбранiя выборныхъ—89, 3.—См. *Домовладѣльцы, Крестьяне.*

Станичные атаманы и ихъ помощники—8, 7.—См. *Съѣздъ городскихъ избирателей.*

Станичныя земли—62.

Станичные сборы—36, 1.

Старообрядцы—25, 9, 44.

Старосты см. *сельскiе старосты.*

Сторожа—31, 5.

Субъарендаторы—25, 33.

Судебный слѣдователь—47, 2.

Сухумскiй округъ—155.

Сходы: сельскихъ округовъ въ Батумской и Карской областяхъ—167; старшинскiе киргизовъ Внутренней Орды—254; въ областяхъ: Акмолинской, Семипалатинской, Уральской и Тургайской—189; Амурской, Приморской и Забайкальской—242; Семирѣченской, Закаспiйской—214. См. *Волостныя сходы, Гминныя сходы.*

Счетчики—115, 115, 4; 142.

Съѣзды избирательные вообще: мѣсто созыва и предѣлательствованiе на нихъ—22; компетенцiя—117, 117, 1, 2; назначенiе дней—103, 103, 3, 6; оповѣщенiе о срокѣ съѣздовъ—103, 1, 2; послѣдствiя отмѣны выборовъ—103, 4; продолжительность съѣздовъ—106, 1, 2; недопущенiе присутствiя постороннихъ лицъ—107 и объясн.; способъ удостовѣренiя личности—108 и объясн.; время и порядокъ открытiя съѣзда—106, 110; способъ производства выборовъ—111 и прим., инстр. 186, 111, 1, 2, значенiе числа избирателей по списку—111, 12, 14; перебаллотировка—111, 5; недопустимость отдѣльной баллотировки—111, 4; случаи невозможности образованiя съѣздовъ—3, объясн.; избирательные съѣзды на Кавказѣ—170, и въ областяхъ: Акмолинской, Семипалатинской, Уральской и Тургайской—182; Якутской—224; Амур-

ской, Приморской, Забайкальской—236, 238, 241; Семирѣченской, Закаспійской, Самаркандской, Сырь-Дарьинской и Ферганской—209, 212.—*См. Отдѣльные сѣзды.*

Сѣздъ городскихъ избирателей: составъ сѣзда вообще и въ тѣхъ уѣздахъ, гдѣ не имѣется городов,—31, 31, 44; участіе владѣльцевъ торгово-промышленныхъ предприятий—31, 1; квартирный цензъ—31, 2; понятія отдѣльной квартиры—31, 3; лица, по квартирному цензу не пользующіяся участіемъ въ выборахъ,—31, 3, 4, 5, 6, 13, 14; участіе въ выборахъ по мѣсту нахождения ценза—31, 19; значеніе выборки промысловаго свидѣтельства—31, 20; условія участія въ выборахъ по служебному цензу или пенсіи—31, 6, 7, 8; участіе въ выборахъ священнослужителей по получаемому содержанию—31, 9; значеніе получения содержанія по службѣ въ волостномъ и сельскомъ управленіи (волостные старшины, волостные писаря, сельскіе старосты)—31, 10, 18; назначеніе предсѣдателя при отсутствіи въ уѣздномъ городѣ городского общественнаго управленія—22, 4, 10; предсѣдательствованіе на сѣздахъ въ окружныхъ станицахъ, неимѣющихъ городского общественнаго устройства,—22, 13; составъ сѣзда въ уѣздахъ губерній Царства Польскаго, гдѣ нѣтъ городов,—31, 17; сѣзды на Кавказѣ—156, 160, 162; въ областяхъ Акмолинской, Семипалатинской, Уральской и Тургайской—184, 185; сѣзды въ областяхъ Закаспійской, Самаркандской, Сырь-Дарьинской и Ферганской—203, 206, 207; въ областяхъ Амурской, Приморской и Забайкальской—236, 238, 239.—*См. Отдѣльные сѣзды.*

Сѣзды окружные въ Якутской области—224.

Сѣзды приходскихъ уполномоченныхъ въ губ. Люблинской и Сѣдлецкой—269, 270.

Сѣзды предварительные: ихъ значеніе и характеръ—11, 2; составъ сѣзда—25, 29; порядокъ образованія отдѣльных сѣздовъ и

предсѣдательствованіе на нихъ—29; диаконъ, какъ замѣститель священника на сѣздѣ,—29, 1; участіе лицъ, пользующихся цензомъ по довѣренности,—29, 2; недопустимость дополнительныхъ выборовъ и вторичнаго созыва сѣздовъ—29, 3, 4; предварительныя собранія—29, 3; участіе лицъ по довѣренности—25, 36; условія участія въ сѣздѣ настоятелей церквей и молитвенныхъ домовъ—25, 37, 38; участіе въ сѣздѣ пасторовъ—25, 40; время созыва—52, 8; устраненіе затрудненій при многолюдности—111, 14; назначеніе новаго сѣзда—103, 5; срокъ созыва—105; число уполномоченныхъ—110 объясн.; составъ лицъ, изъ среды коихъ могутъ быть избираемы уполномоченные,—112, 112, 3; избраніе отсутствующихъ—112, 1, 4; порядокъ выставленія кандидатуры—112, 2; число голосовъ, необходимое для избранія,—113, 113, 1, 4, 7; собственные голоса—113, 3; безрезультатные выборы—113, 2; вторичное участіе въ баллотировкѣ—113, 6; недопустимость новыхъ выборовъ—113, 8;

Сѣздъ уѣздныхъ землевладѣльцевъ: составъ сѣзда—25; имущественный цензъ вообще—25; понятіе иного, кромѣ земли, недвижимаго имущества,—25 1; участіе въ выборахъ по имуществу, освобожденному отъ обложенія налогами и сборами или не имѣющему земской оцѣнки,—25, 23.—*См. Сѣзды избирательные.*

Сѣздъ уполномоченныхъ: отъ волостей: составъ сѣзда—32; лица, избираемые въ уполномоченныя.—32, 1, 7, 8; порядокъ производства выборовъ уполномоченныхъ—32, 2; отъ гминныхъ еходовъ въ губерніяхъ Царства Польскаго: составъ сѣзда и порядокъ избранія уполномоченныхъ—33, 33, 1; въ губерніяхъ Тобольской, Томской, Иркутской и Енисейской—35; отъ станицъ казачьихъ войскъ Астраханскаго, Донскаго и Оренбургскаго—36; отъ сельскихъ общинъ въ Измаильскомъ уѣздѣ—37, 37, 2; въ губерніяхъ Курляндской, Лифляндской и Эстляндской—37; составъ волостныхъ

сходовъ—37, 1; крестьяне - домохозяева—37, 1; назначеніе дня выборов—90; не состоявшіеся выборы—90, 1; составъ избирательныхъ сходовъ—91; недопущеніе постороннихъ—91, объясн.; порядокъ производства выборовъ—92; предвыборныя волостныя собранія—92, 1; способъ подачи голосовъ—92, 2; послѣдствія отміны выборовъ—92, 3; порядокъ представленія приговоровъ объ избраніи уполномоченныхъ въ уѣздныя комиссіи—93; сѣзды уполномоченныхъ: на Кавказѣ отъ участковыхъ сельскихъ сходовъ и число ихъ—164, 166; отъ сходовъ сельскихъ округовъ въ Батумской и Карсской областяхъ—167; въ Акмолинской области—187; въ Семирѣченской Закаспійской, Самаркандской, Сыръ-Дарьинской и Ферганской—208; отъ сельскаго и инородческаго населенія Якутской области—224; отъ волостей и сельскихъ участковъ въ обл. Амурской Приморской и Забайкальской—236; отъ православныхъ приходовъ губ. Люблинской и Сѣдлецкой—264, 265, 273.

Сѣздъ уполномоченныхъ отъ рабочихъ: назначеніе дня избранія—96, 96, 1, 2, 3; вторичные выборы—96, 4; время для осуществленія права участія въ выборахъ—96, 5; способъ и порядокъ избранія уполномоченныхъ—97; составъ избирательнаго собранія и помѣщеніе для производства выборовъ—97, примѣч. и объясн.; жалобы на неправильность выборовъ—98; списки уполномоченныхъ—99, 100; возмѣщеніе путевыхъ издержекъ уполномоченныхъ—101; назначеніе дней для сѣзда и оглашеніе о срокѣ—104; удостовѣреніе личности—109; порядокъ избранія выборщиковъ—114; сохраненіе правъ выборщика—114 объясн.; исправленіе допущенной ошибки при баллотировкѣ—115, 5.

Сѣзды уѣздные: въ обл. Закаспійской, Самаркандской, Сыръ-Дарьинской, Ферганской—210; раздѣленіе этихъ сѣздовъ—212.

Сѣздъ мировыхъ судей: въ гу-

берніяхъ Царства Польскаго: назначеніе предсѣдателей избирательныхъ сѣздовъ—23; предсѣдатель мирового сѣзда въ качествѣ предсѣдателя избирательныхъ сѣздовъ—23, 2; порядокъ назначенія предсѣдателей сѣздовъ городскихъ избирателей въ уѣздахъ, гдѣ не имѣется городовъ,—23, 2.—*См. Комисіи.*

Сыновья: право участія въ выборахъ—10, 11.

Сѣдлецкая губернія—2, 264.

Таможенные досмотрщики *см. досмотрщики.*

Ташкентъ—204.

Телефонныя станціи—40, 7.

Терская область—156, 157, 170, 173 прим.

Техника выборовъ—113, 9.

Типографія—40, 13.

Тифлисская губернія—159.

Товарищества—66.—*См. Крестьяне.*

Торговцы и промышленники уѣзда—31, 22.

Торговые дома *см. совладѣльцы.*

Туземцы г. Ташкента—204, 1, 3.

Туруханскій край—28.

Удостовереніе личности—10², 109, инструкція, стр. 186.

Указатели работъ *см. рабочіе.*

Уполномоченные отъ предварительныхъ сѣздовъ *см. сѣздъ предварительный.*

Уполномоченные отъ волостей *см. сѣздъ уполномоченныхъ.*

Уполномоченные отъ рабочихъ *см. сѣздъ уполномоченныхъ отъ рабочихъ.*

Управляющіе имѣніями, какъ самостоятельная категорія избирателей—25, 4; условія, коимъ должны удовлетворять договоры и довѣренности на управленіе,—25, 29; документы, необходимые для участія въ выборахъ, и порядокъ засвидѣтельствованія договоровъ и довѣренностей—25, 26; условія участія въ выборахъ—25, 27; опредѣленіе понятія „управляющій“—25, 30, 31; несамостоятельныя управляющіе—25, 33.—*См. Цензъ, Сѣздъ уѣздныхъ землевладѣльцевъ.*

Управляющіе казенными палатами—44.—*См. Комисіи*

Управляющіе фабриками и заводами—66.

Управы по дѣламъ земскаго хозяйства—44, 5, 47.

Усинскій округъ—28 прим.

Участки избирательныя въ городахъ: составъ избирателей—38, 39, 54, 54, 1, 2; границы участковъ—39, 1; значеніе проживанія въ участкѣ для получающихъ содержаніе или пенсію—39, 2; при владѣніи цenzомъ и участіи въ выборахъ по довѣренности—54, 3, 5; недопущеніе присутствія постороннихъ—107 и объясн.; способъ удостовѣренія личности—108 и объясн.; способъ производства выборовъ—111; порядокъ и основанія производства выборовъ въ избирательныхъ участкахъ—102 и прилож., инстр., стр. 186; счетъ голосовъ—102, 2; дѣленіе г. Ташкента на избирательныя участки—204, 2.

Участковый сходъ на Кавказѣ: составъ его—164, 165.

Участковыя избирательныя коммисіи см. *избирательныя коммисіи*.

Учащіяся—6.

Ученыя общества—25, 13.

Уѣздные предводители дворянства: порядокъ ихъ замѣщенія—15; обязанность Губернаторовъ представить Министру Внутреннихъ Дѣлъ о замѣстителяхъ—15 объясн.; предсѣдательствованіе на сѣздахъ: уѣздныхъ землевладѣльцевъ, предварительныхъ и уполномоченныхъ отъ волостей—22, 29.

Фабрика—66.

Фабричный надзоръ см. *чины*.

Фермы—25, 1.

Флотъ см. *воинскіе чины*.

Форма избирательныхъ списковъ—58, 58, 1; форма записки—стр. 193.

Фруктовые сады—25, 1.

Хлѣбопекарни—40, 5.

Хизане—25, 9.

Царство Польское—23, 26, 29, 33, 34, 45, 48, 63, 134.

Цензъ: владѣніе цenzомъ въ безъуѣздныхъ городахъ—25, 51; значеніе оцѣнки для земельныхъ цenzовъ—25, 23; понятіе иного недвижимаго имущества—25, 24; наличность двухъ

оцѣнокъ—25, 25; одно и то же имущество, какъ цenzъ для собственника и управляющаго или арендатора—25, 28, 31, 32; земельное имущество, недостигающее полного цenza,—25, 35; недопустимость сложныхъ цenzовъ—25, 42; сложене неполныхъ цenzовъ, принадлежащихъ родителямъ и дѣтямъ,—10, объясн.; участіе въ выборахъ по нѣсколькимъ цenzамъ—25, 16, 17; значеніе мѣста нахождения цenza и мѣста жительства избирателя—25, 18; исчисленіе срока владѣнія цenzомъ—25, 19, 20; участіе въ выборахъ лицъ, имущества коихъ назначены въ продажу,—25, 22; по недвижимо-му имуществу въ губерніяхъ Царства Польскаго—26; срокъ обладанія цenzомъ: для участія въ выборахъ по областямъ Семирѣченской, Закаспійской, Самаркандской, Сыръ-Дарьинской, и Ферганской—197 разьясн.; утрата цenza—71.—*См. Арендаторы, Управляющіе.*

Церкви см. *священнослужители, настоятели, причты, монастыри.*

Церковныя земли—65.

Чайно-развѣсочныя заведенія—73, 2.

Черкасскій округъ—36, 3.

Черноморская губернія—155, 157, 159.

Чиновники особыхъ порученій—8, 5.

Чиншевики—25, 9; изъ бывшей шляхты—25, 44.

Чины губернской администраціи, фабричнаго или горнаго надзора: присутствіе ихъ при выборахъ—97, 3; въ составѣ коммисій—98 и объясн.; обязанность чиновъ фабричнаго и горнаго надзора подчиняться распоряженіямъ Губернаторовъ—20, 14; чины корпуса жандармовъ—6, 10; чины полиціи: наблюденіе за недопущеніемъ въ избирательныя помѣщенія постороннихъ лицъ—91, объясн.; право присутствовать на подготовительныхъ собраніяхъ—78, 1, 87, 88.—*См. подготовительныя собранія.*

Число выборщиковъ см. *ростисаніе*.

Число голосовъ въ избиратель-

ныхъ участкахъ, сѣздахъ или собраніяхъ—13 и объясн.—См. *Абсолютное число голосовъ.*

Число рабочихъ (общее)—72.

Число уполномоченныхъ: отъ предварительнаго сѣзда: основанія и порядокъ опредѣленія этого числа—30, 30, 3, 40 и объясн., 110; учетъ имущества, принадлежащихъ явившимся и числящихся за ними по довѣренности и какъ за представителями церквей и молитвенныхъ домовъ,—30, 1, 2; невозможность соединенія разнородныхъ цензовъ—30, 4; отъ рабочихъ—72.

Число цензовъ см. *цензъ.*

Число членовъ Государственной Думы см. *рописание.*

Членъ-распорядитель врачебно-полицейскаго комитета—8, 4.

Члены волостныхъ сходовъ см. *волостные сходы.*

Члены Государственной Думы: число ихъ—2; порядокъ избранія—3, 4, 139; знаніе русскаго языка, какъ необходимое условіе—141.—См. *Избирательныя собранія.*

Члены оруженыхъ судовъ см. *окружные суды, комисіи.*

Члены правленій—66.

Члены станичныхъ обществъ—36, 1, 181, 1, 2.

Швейцары—31, 13.

Шемаха—31, 45.

Штатныя суммы—139, 3.

Эзель—62.

Экономы—25, 30.

Эстляндская губернія—37, 62.

Юридическія лица и ихъ представители—14, 1, 25, 13.

Языкъ—74, 3.—См. *Польскій языкъ, Русскій языкъ, Инструкція, стр. 186.*

Ящиги избирательные—102, прил., инструкція стр. 186.

Ободосійскій уѣздъ—22, прим.

О Г Л А В Л Е Н І Е

Положенія о выборахъ въ Государственную Думу.

	СТР.		СТР.
Гл. I.—Общія положенія, ст. 1—21 . . .	5	Гл. VII.—О производствѣ выборовъ отъ областей Акмолинской, Семипалатинской, Уральской и Тургайской, ст. 178—196	91
Гл. II.—Объ избирательныхъ сѣздахъ, ст. 22—41	17	Гл. VIII.—О производствѣ выборовъ отъ областей Семирѣченской, Закаспійской, Самаркандской, Сырь-Дарьинской и Ферганской, ст. 197—220	95
Гл. III.—О Губернскихъ и Уѣздныхъ по дѣламъ о выборахъ Коммисіяхъ, ст. 42—50	44	Гл. IX.—О производствѣ выборовъ отъ Якутской области ст. 221—231.	101
Гл. IV.—Объ избирательныхъ спискахъ, ст. 51—77	49	Гл. X.—О производствѣ выборовъ отъ областей Амурской, Приморской и Забайкальской, ст. 232—249	103
Гл. V.—О производствѣ выборовъ, ст. 78—152. Отд. I. О подготовительныхъ собраніяхъ, ст. 78—88. Отд. II. О производствѣ выборовъ въ избирательные сѣзды, ст. 89—101; I. О производствѣ выборовъ уполномоченныхъ отъ волостей и станицъ, ст. 89—95; II. О производствѣ выборовъ уполномоченныхъ отъ рабочихъ, ст. 96—101. Отд. III. О производствѣ выборовъ въ избирательныя собранія, ст. 102—127. Отд. IV. О производствѣ выборовъ въ Государственную Думу, ст. 128—152	61	Гл. XI.—О производствѣ выборовъ въ мѣстностяхъ, занимаемыхъ кочевыми инородцами Астраханской и Ставропольской губерній, ст. 250—263	107
Гл. VI.—О производствѣ выборовъ отъ губерній и областей Кавказскаго края, ст. 153—177	86	Гл. XII.—О порядкѣ избранія члена Государственной Думы отъ православнаго населенія Люблинской и Сѣдлецкой губерній, ст. 264—274	109

П Р И Л О Ж Е Н І Я.

	СТР.		СТР.
Къ ст. 2.—Росписаніе числа Членовъ Государственной Думы по губерніямъ, областямъ и городамъ, а равно отъ православнаго населенія Люблинской и Сѣдлецкой губерній, отъ казачьихъ войскъ и отъ кочевыхъ инородцевъ Астраханской и Ставропольской губерній	111	Къ ст. 25.—Росписаніе количества земель, дающаго право на участіе въ сѣздѣ уѣздныхъ землевладельцевъ	125
Къ ст. 5.—I. Росписаніе числа губернскихъ выборщиковъ; II. Росписаніе выборщиковъ отъ рабочихъ въ губерніяхъ, областяхъ и городахъ	114	Къ ст. 52. (прям. 2).—О составленіи дополнительныхъ избирательныхъ списковъ	132
		Къ ст. 102.—Правила о порядкѣ производства выборовъ въ Городскія Избирательныя Собранія	132
		Къ ст. 154.—Росписаніе числа губернскихъ и областныхъ выборщиковъ Кавказскаго края	135

	СТР.		СТР.
Къ ст. 179.—I. Росписаніе числа выборщиковъ въ Акмолинской области; II. Росписаніе числа выборщиковъ отъ сѣздовъ городскихъ избирателей въ областяхъ Семипалатинской, Уральской и Тургайской	137	ленія, не принадлежащаго къ числу казаковъ и инородцевъ по Семирѣченской области	138
Къ ст. 198.—Росписаніе числа выборщиковъ отъ городского и осѣдлага сельскаго насе-		Къ ст. 222.—Росписаніе числа выборщиковъ Якутской области.	138
		Къ ст. 233.—Росписаніе числа выборщиковъ въ областяхъ Амурской, Приморской и Забайкальской	139

I. Именные Высочайшіе указы Правительствующему Сенату.

	Стр.
13 Ноябри 1905 года объ освобожденіи прошеній и другихъ бумагъ по выборамъ въ Государственную Думу отъ гербового сбора	140
2 Февраля 1906 года о предоставленіи Намѣстнику Его Императорскаго Величества на Кавказѣ нѣкоторыхъ полномочій по дѣламъ о выборахъ въ Государственную Думу	140
8 Марта 1906 года объ установленіи временныхъ правилъ въ огражденіе свободы и правильности выборовъ въ Государственную Думу	140
23 Апрелья 1906 года о допущеніи въ губерніяхъ Царства Польскаго избирательныхъ занисокъ на польскомъ языкѣ	143
25 Апрелья 1906 года о порядкѣ назначенія председателей Уѣздныхъ по дѣламъ о выборахъ въ Государственную Думу Коммисій въ губерніи Иркутской, областей Приморской, Забайкальской, Семирѣченской, Закаспійской, Самаркандской, Сыр-Дарьинской и Ферганской	143
4 Ноябри 1906 года о сохраненіи въ силѣ Высочайшихъ Указовъ 29 Декабря 1905 года, 18, 20 и 26 Марта и 25 Апрелья 1906 года	144
28 Ноября 1906 года о порядкѣ назначенія председателей Уѣздныхъ по дѣламъ о выборахъ въ Государственную Думу Коммисій въ Тобольской губерніи	145
2 Декабря 1906 года о порядкѣ назначенія председателей Тургайской и Кустанайской Уѣздныхъ по дѣламъ о выборахъ Коммисій и председателя сѣзда городскихъ избирателей по г. Тургаю	145

II. Циркулярныя распоряженія Министра Внутреннихъ Дѣлъ.

Губернаторамъ и Градоначальникамъ, 4 Февраля 1906 г. № 655, о порядкѣ примѣненія правилъ о выборахъ отъ рабочихъ	146
Губернаторамъ и Градоначальникамъ, 9 Октября 1906 г. № 3486, съ проповожденіемъ утвержденной 9 Октября 1906 г. Инструкціи о порядкѣ составленія списковъ лицъ, имѣющихъ участіе въ выборахъ въ Государственную Думу	147
Губернаторамъ и Градоначальникамъ, 14 Октября 1906 г. № 3557, съ проповожденіемъ Указа Правительствующаго Сената, отъ 7 Октября 1906 г. № 275, о порядкѣ участія въ выборахъ рабочихъ и нѣкоторыхъ разрядовъ сельскаго населенія	149

	стр.
Губернаторамъ и Градоначальникамъ, 14 Октября 1906 г. № 3560, о порядкѣ участія въ выборахъ рабочихъ занимающихъ отдѣльныя квартиры	160
Губернаторамъ и Градоначальникамъ, 20 Октября 1906 г. № 3666, о порядкѣ внесенія въ избирательные списки арендаторовъ, управляющихъ и квартирнанимателей, не платящихъ квартирнаго налога	160
Губернаторамъ, 24 Октября 1906 г. № 3708, объ участіи въ выборахъ арендаторовъ и управляющихъ	161
Губернаторамъ, 24 Октября 1906 г. № 3709, объ образованіи Коммисій по дѣламъ о выборахъ	162
Губернаторамъ и Градоначальникамъ, 29 Октября 1906 г. № 3792, о сообщеніи Министерству Внутреннихъ Дѣлъ избирательныхъ списковъ	162
Губернаторамъ, 29 Октября 1906 г. № 3793, о сообщеніи Министерству Внутреннихъ Дѣлъ циркулярныхъ распоряженій	162
Губернаторамъ и Градоначальникамъ 1 Ноября 1906 г. № 3797, съ препровожденіемъ Указовъ Правительствующаго Сената 30 Октября 1906 г. за № 276, объ участіи въ выборахъ нижнихъ желѣзнодорожныхъ служащихъ по занимаемымъ квартирамъ; за № 277, объ участіи въ выборахъ нижнихъ служителей по занимаемымъ ими квартирамъ; за № 278, объ опредѣленіи категорій нижнихъ служителей и рабочихъ въ средѣ желѣзнодорожныхъ служащихъ; за № 279 объ опредѣленіи понятія квартиры и о лицахъ, неимѣющихъ участія въ выборахъ по квартирѣ, и за № 280, о порядкѣ участія въ выборахъ крестьянъ-поселянъ разныхъ наименованій, получившихъ поземельное устройство	162

III. Циркулярныя распоряженія Министра Юстиціи.

Предсѣдателямъ окружныхъ судовъ, 9 Сентября 1905 г. № 39553	168
Предсѣдателямъ окружныхъ судовъ и сѣздовъ мировыхъ судей округа Варшавской судебной палаты, 17 Октября 1905 г. № 46395	170
Предсѣдателямъ Тобольскаго, Томскаго, Иркутскаго и Красноярскаго окружныхъ судовъ, 24 Октября 1905 г. № 47195	172
Предсѣдателямъ окружныхъ судовъ округа Тифлисской судебной палаты, Предсѣдателю Екатеринодарскаго окружнаго суда и Предсѣдателямъ сѣздовъ мировыхъ судей Терской и Кубанской областей, 15 Февраля 1906 г. № 8215	173
Предсѣдателямъ Омскаго, Семипалатинскаго, Уральскаго, Оренбургскаго и Троицкаго окружныхъ судовъ, 28 Февраля 1906 г. № 11137	175
Предсѣдателямъ Благовѣщенскаго, Владивостокскаго и Читинскаго окружныхъ судовъ, 30 Апрѣля 1906 г. № 21349	177
Предсѣдателямъ Вѣрненскаго, Асхабадскаго, Самаркандскаго, Ташкентскаго и Ново-Маргеланскаго окружныхъ судовъ, 30 Апрѣля 1906 г. № 21351	179
Предсѣдателю Якутскаго окружнаго суда, 7 Мая 1906 г. № 23281	180
Предсѣдателямъ окружныхъ судовъ, 16 Октября 1906 г. № 47311	181
Предсѣдателямъ сѣздовъ мировыхъ судей, 1 Ноября 1906 г. № 50911	182
Предсѣдателямъ сѣздовъ мировыхъ судей округа Варшавской судебной палаты, 1 Ноября 1906 г. № 50913	183
Предсѣдателямъ окружныхъ судовъ округовъ Тифлисской, Омской и Ташкентской судебныхъ палатъ, Екатеринодарскаго, Оренбургскаго, Троицкаго, Уральскаго, Иркутскаго, Красноярскаго, Якутскаго, Читинскаго, Благовѣщенскаго и Владивостокскаго окружныхъ судовъ и Предсѣдателямъ сѣздовъ мировыхъ судей Терской и Кубанской областей, 8 Ноября 1906 г. № 52439	183

	стр.
Предсѣдателямъ сѣздовъ мировыхъ судей округа Варшавской судебной палаты, 8 Ноября 1906 г. № 52941	185
IV. Инструкція о порядкѣ производства выборовъ посредствомъ записокъ, утвержденная Министромъ Внутреннихъ Дѣлъ 24 Февраля 1906 г., съ измѣненіями и дополненіями, утвержденными 10 Декабря 1906 г.	186
V. Схема выборовъ въ Государственную Думу	195
VI. Цирюляры и разъясненія Министерства Внутреннихъ Дѣлъ, послѣдовавшія во время печатанія книги	201
<i>А. Цирюляры</i>	
Губернаторамъ и Градоначальникамъ 18 Декабря 1906 г. № 4840, объ участіи въ выборахъ квартиронанимателей, въ квартирѣ постоянно не проживавшихъ	201
Губернаторамъ 18 Декабря 1906 г. № 4847, о способѣ голосованія при избраніи уполномоченныхъ отъ волостей	202
Губернаторамъ и Градоначальникамъ 20 Декабря 1906 г. № 4874, о порядкѣ доставленія избирательныхъ записокъ	203
<i>Б. Разъясненія</i>	
VII. Хронологическій указатель	206
VIII. Алфавитный указатель	210
IX. Оглавленіе	225