

61 (06).

Т-78

197335

Труды VI Съезда

Врачей и Представителей Земствъ
Вологодской губерніи.

Выпускъ II.

Доклады врачей-делегатовъ, доклады по врачебно-санитарнымъ вопросамъ
и доклады по ветеринарной части.

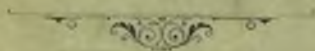

ВОЛОГДА.

Типографія Знаменскаго и Цѣтлова. — Типографія Ив. Ив. Соколова.

1904.

В кондеки. Вплетены
с 1-6 (2й раз)

Санитарное Бюро Вологодскаго Губернскаго Земства.

Труды VI Съезда

Врачей и Представителей Земствъ
Вологодской губерніи.

Выпускъ II.

Доклады врачей-делегатовъ, доклады по врачебно-санитарнымъ вопросамъ
и доклады по ветеринарной части.

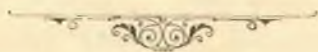

ВОЛОГДА.

Типографія Знаменскаго и Цѣтова. — Типографія Ив. Ив. Соколова.

1904.

61(06)

+ В 68

Т-78

Печатано съ разрѣшенія г. Начальника Вологодской губерніи.

Оглавленіе.

Доклады врачей-делегатовъ.

	Стр.
1. Докладъ по Устюгскому уѣзду. <i>И. В. Левитскаго</i>	1
2. » по Кадниковскому уѣзду. <i>Я. М. Житловскаго</i>	24
3. » по Грязовецкому уѣзду. <i>П. А. Бронникова</i>	50
4. » по Устьсысольскому уѣзду. <i>Г. С. Герцифеля</i>	69
5. » по Яренскому уѣзду. <i>А. П. Файвиловича</i>	98
6. » по Тотемскому уѣзду. <i>А. П. Урюмова</i>	127
7. » по Вельскому уѣзду. <i>Н. П. Сардановскаго</i>	155
8. » по Сольвычегодскому уѣзду. <i>А. Т. Менищкова</i>	181
9. » по Никольскому уѣзду. <i>С. П. Дубровина</i>	214
10. » по Вологодскому уѣзду. <i>М. М. Содмана и С. А. Саканцева</i> .	214

Сифилисъ въ Вологодскомъ уѣздѣ и борьба съ нимъ въ 1901—1903 г.

Докладъ представлен. вмѣсто отд. VI делегат. доклада. *А. А. Сняткова* . . . 271

По вопросу о нормальной сѣти врачебныхъ участковъ въ Вологодскомъ у.

А. А. Сняткова 280

Докладъ о Кувининовской леч-цѣ за періодъ 1901—1904 г. *Е. К. Юансонъ* . 290

Докладъ о состояніи Вологодской губ. зем. б-цы. *С. Ф. Горгалова* 297

Докладъ о состояніи глазной леч-цы Волог. Г. З. *Л. П. Пирошкова* . . . 316

Докладъ о состояніи антеки Вологодскаго губернскаго земства за 3-хъ-лѣтіе 1901—1903 г. Провизора *В. А. Леонтьевскаго* 329

Отчетъ о состояніи фельдшерской школы за 1901—1903 гг. Директора школы *С. Ф. Горгалова* 335

Доклады по врачебно-санитарнымъ вопросамъ.

Судьба постановленій V Съѣзда врачей Вологодской губ. въ связи съ дѣятельностью по проведенію ихъ въ жизнь санитарнаго отдѣленія. Завѣд. sanit. отд. *З. Г. Френкеля* 1

Земско-медицинская организація Вологодской губ. и итоги ея дѣятельности въ 1903 году. Завѣд. sanit. отд. *З. Г. Френкеля* 23

Распространеніе заразныхъ заболѣваній въ Вологодской губ. въ 1903 г. Санит.-эпидем. врача Губ. Земства *С. Ф. Галюна* 53

Объ общегубернской выпискѣ медикаментовъ. Провизора *В. А. Леонтьевскаго* . 89

О призрѣніи душевно-больныхъ въ губерніи и способѣ лучшаго обезпеченія психіатрич. помощью населенія восточн. уѣздовъ. *Е. К. Юансонъ* . 103

	Стр.
О необходимости открытія отдѣленія лечебницы для душевно-больныхъ въ окрестностяхъ г. Устюга. <i>З. Г. Френкеля</i>	109
Объ устройствѣ лечебницы для алкоголиковъ. <i>Е. К. Ионсонъ</i>	110
Объ улучшеніи положенія и подготовки фельдшер. персонала <i>С. Ф. Галюна</i> .	123
Докладъ комисіи Вологодскаго Медицинскаго Общества по вопросу о желательной врачебно-санитарной организаціи для г. Вологды	132
Организація медицины въ г. Вологдѣ. <i>А. А. Сняtkова</i>	157
О желательномъ измѣненіи въ снабженіи медикаментами бѣдныхъ больныхъ г. Вологды. Докладъ Медицинскаго О-ва. <i>Докладчикъ С. Ф. Финнеръ</i> .	163
По вопросу о регистраціи и отчетности. <i>А. А. Сняtkова</i>	167
Къ вопросу объ изслѣдованіи мѣстныхъ промысловъ въ санитарномъ отношеніи. <i>С. Ф. Галюна</i>	169
Вліяніе маслодѣлія на здоровье населенія по литературнымъ источникамъ. Программы для изслѣдованія маслодѣлія въ санитарномъ отношеніи и о санитарныхъ условіяхъ жизни населенія, доставляющаго молоко на маслодѣльни. <i>С. Ф. Галюна</i>	172
О санитарномъ состояніи маслодѣлія въ Кадниковскомъ уѣздѣ. Докладъ ветеринарнаго врача <i>И. К. Комарова-Росина</i>	200
О санитарномъ состояніи кожевенныхъ заводовъ въ Кадниковскомъ уѣздѣ и необходимыя минимальныя санитарныя требованія при этомъ производствѣ. Докладъ ветеринарнаго врача <i>И. К. Комарова-Росина</i>	203
Первые опыты устройства школьныхъ горячихъ приварковъ въ Вологодскомъ уѣздѣ. <i>Д. А. Ильина</i>	205
Матеріалы по санитарному состоянію школъ Вологодской губ. и объ организаціи санитарнаго надзора за ними. <i>С. Ф. Галюна</i>	209

Доклады по ветеринарной части.

О ветеринарной организаціи въ Вологодской губерніи. <i>Ветеринарнаго врача М. И. Бѣляева</i>	1
Докладъ о борьбѣ съ сибирской язвою посредствомъ предохранительныхъ прививокъ. <i>Ею-же</i>	5
Краткія свѣдѣнія по ветеринарной части въ Тотемскомъ уѣздѣ за время 1901—1903 гг. <i>Ею-же</i>	8
Свѣдѣнія о борьбѣ съ эпизоотіями въ Вологодской губ. за 1901—1903 гг. <i>А. А. Авринскаго</i>	9
Проектъ обязательныхъ постановленій для жителей Вологодской губ. по ветеринарно-санитарной части. <i>Ею-же</i>	11
Проектъ обязательныхъ постановленій для жителей Вологодской губ. о мѣрахъ предупрежденія и прекращенія заразныхъ и повальныхъ болѣзней домашнихъ животныхъ. <i>Ветеринарнаго врача А. И. Ускова</i>	17

II.

Доклады врачей-делегатовъ.

VI. Съездъ врачей Вологодской губерніи

15—25 Августа 1904 года.

О состояніи, развитіи и нуждахъ врачебно-санитарнаго дѣла въ В.-УСТЮГСКОМЪ уѣздѣ въ 1901—1903 г.

Делегата отъ В.-Устюгскаго уѣзда Н. В. Левитскаго.

I. Измѣненія въ земско-медиц. дѣлѣ въ уѣздѣ со времени V съезда.

1. Въ теченіи 1901—1903 годѣ въ В.-Устюгскомъ уѣздѣ закончены постройкой и открыты для больныхъ лѣчебницы въ г. Лальскѣ, с. Богоявленѣ и с. Удимѣ. Каждая лѣчебница рассчитана на 15 кроватей, имѣетъ отдѣльное помѣщеніе для заразныхъ больныхъ на 10 кроватей въ с. Удимѣ, на 6 въ с. Богоявленѣ и на 15 въ г. Лальскѣ; при всѣхъ лѣчебницахъ выстроены отдѣльные дома, въ которыхъ въ верхнемъ этажѣ помѣщается квартира врача, а въ нижнемъ этажѣ амбулаторія съ аптекой, квартира фельдшера и акушерки.

Число врачебныхъ участковъ осталось тоже самое—4 участка, но количество врачей увеличилось въ г. Лальскѣ учрежденіемъ должности участковаго врача, врачу же завѣдующему Лальской лѣчебницей установлено постоянное пребываніе въ г. Лальскѣ съ возложеніемъ на него обязанности по завѣдыванію пріемнымъ покоемъ при фабрикѣ насл. Сумкина. Измѣненіе это послѣдовало по соглашенію земства съ г. Лальскомъ и съ фабрикою.

В.-Устюгская земская больница получила разширеніе своихъ помѣщеній поступленіемъ въ даръ земству специально выстроеннаго В.-Устюгской купеческой вдовой Александрой Алексѣевной Ноготковой зданія для хроническихъ больныхъ. Пожертвованіе это удовлетворило уже давно назрѣвшую потребность, такъ какъ очень перѣдко неизбѣженъ пріемъ въ больницу хрониковъ и неизлечимыхъ по исключительнымъ условіямъ, напр. крайне тяжелое состояніе привезеннаго издалека больного, полное отсутствіе родственниковъ и кого-бы то ни было, могущаго озаботиться о хроникѣ, впавшемъ въ состояніе полного упадка силъ, и пр.

Въ составѣ врачей были слѣдующія измѣненія: въ 1901 году врачъ 4-го участка г. Михайловскій оставилъ службу; на его мѣсто былъ переведенъ врачъ П. П. Тиморевъ изъ с. Удимы (1 уч.); въ с. Удиму былъ приглашенъ врачъ Е. Г. Орловъ, который въ 1902 году обмѣнялся мѣстами службы съ врачомъ 2 участка (г. Лальскѣ) Н. М. Фрязиновскимъ по взаимному съ послѣднимъ соглашенію; въ г. Лальскѣ врачъ Е. Г. Орловъ прослужилъ около 8 мѣсяцевъ, послѣ чего оставилъ службу въ В.-Устюгскомъ уѣздѣ. Въ концѣ 1902 г. на эту должность поступилъ врачъ А. К. Барышевъ, завѣдующій въ настоящее время Лальской лѣчебницей. Съ отдѣленіемъ отъ Лальской лѣчебницы участка въ 1904 году изъ волостей Цѣляковской, Палемской и Популовской въ самостоятельный врачебный участокъ для завѣдыванія этимъ участкомъ приглашенъ врачъ А. Θ. Капустинъ.

Въ Устюгскомъ земствѣ существуютъ научныя командировки врачей съ пособіемъ и на условіяхъ Губ. Земства, независимо отъ котораго въ послѣдніе годы выдавало добавочное пособіе по 200 руб. и уѣздное земство. За 1901—1903 годы находились въ командировкахъ врачи Фрязиновскій, Писаревъ и Тиморевъ.

Въ содержаніи врачей произошли слѣдующія измѣненія: врачу 4-го участка въ 1902 г. жалованье увеличено съ 1200 до 1500, въ 1903 г. ему же и врачу, Устюгской земской больницы, постановлено выдавать квартирныя по 300 р. въ годъ.

Градаціонныхъ прибавокъ къ содержанію врачей не существуетъ: хотя вопросъ объ этомъ въ земскомъ собраніи возбуждался, но еще оставленъ открытымъ. Въ 1903 году врачу П. В. Левитскому за 15 лѣтнюю службу къ содержанію въ 1200 р. назначена личная ежегодная прибавка въ 300 р.

Число фельдшеровъ въ уѣздѣ увеличилось въ 1902 году однимъ для Устье-Алексѣевской волости: по постановленію собранія 1903 г. рѣшено имѣть при лѣчебницахъ въ Удимѣ и Богоявленѣ двухъ фельдшерицъ-акушеровъ.

Жалованье фельдшерамъ съ 1901 г. опредѣлено въ 400 р. при квартирахъ съ отопленіемъ и освѣщеніемъ, тѣмъ же, гдѣ квартира не отводится, выдается по 60 р. въ г. Для фельдшерск. уже давно введены прибавки по 25 р. за пятилѣтіе.

Акушерскаго персонала было въ 1901 г. — 11, въ 1902 г. — 13, въ 1903 — 14. Жалованье акушеркамъ опредѣлено по 240, сельскимъ повивальнымъ бабкамъ по 180 съ 1901 г., до каковаго времени было 120 р. Въ 1903 году рѣшено выдавать сельскимъ повивальнымъ бабкамъ по 36 р. квартирныхъ.

Изъ постановленій земскаго собранія по врачебно-санитарной части нужно отмѣтить постановленіе 1901 года объ ассигнованіи 300 р. на наемъ временныхъ помѣщеній для заразныхъ больныхъ по опредѣленіи въ томъ надобности участковымъ врачомъ, въ томъ же году ассигновано 180 р. на содержаніе дезинфектора изъ ротныхъ фельдшеровъ. Въ засѣданіи земскаго собранія 9 Октября 1901 года утверждены представленный Земскою Управою проектъ санитарной организаціи. Въ 1902 году земское собраніе постановило по борьбѣ съ появленіемъ заразныхъ болѣзней, кромѣ ассигнованія 300 р. на помѣщеніе для заразныхъ больныхъ и 180 р. на дезинфектора, еще назначить 160 р. на покупку молока, мяса и яицъ для бѣдныхъ больныхъ эпидемическими болѣзнями, поручивъ раздачу этой пищи усмотрѣнію врачей. 30 Сентября 1902 года земское собраніе постановило: 1) Утвержденныя ранѣе земскимъ собраніемъ правила земской санитарной организаціи ввести въ дѣйствіе съ 1-го Января 1903 года. 2) Избрать изъ гласныхъ на одинъ годъ трехъ членовъ въ уѣздный санитарный Совѣтъ. 3) Предоставить право санитарнымъ попечителямъ и членамъ санитарнаго совѣта производить служебные разъѣзды за счетъ земства.

Принятая въ Устюгскомъ уѣздѣ правила санитарной организаціи приложены въ концѣ доклада, для санитарныхъ же попечителей принята инструкция, Губ. Земства.

Въ постановленіяхъ V съѣзда по отношенію къ Устюгскому уѣзду была высказана желательность втораго врача при Устюгской больницѣ; въ виду того, что Устюгское земство озабочено увеличеніемъ числа участковъ въ уѣздѣ, изложенный вопросъ не возбуждался; для облегченія же амбулаторной работы завѣдующему больницей врачу установленъ 2 раза въ недѣлю пріемъ въ амбулаторіи больницы врачомъ 4-го уч. живущимъ въ г. Устюгѣ, если онъ не находится въ отъѣздѣ.

II. Порядокъ завѣдыванія земско-медицинскимъ дѣломъ въ уѣздѣ.

Въ В.-Устюгскомъ уѣздѣ согласно правилъ санитарной организаціи всѣмъ земско-медицинскимъ дѣломъ завѣдуетъ уѣздный санитарный Совѣтъ, рѣшенія котораго приводятся въ исполненіе уѣздною земскою управою, если только онѣ не противорѣчатъ постановленіямъ земскаго собранія. Санитарный Совѣтъ созывается почти каждый мѣсяцъ, разсматриваетъ всѣ текущіе вопросы земской медицины въ уѣздѣ, разсматриваетъ смѣты, планы, организаціонные вопросы и пр.

Медицинская бібліотека, довольно обширная, имѣется при Устюгской больницѣ изъ нея пользуется врачебный персоналъ, но кромѣ того на каждый участокъ ассигнуется извѣстная сумма для выписки медици. журналовъ, для врачей, и для фельдшеровъ.

3. Табличныя данныя объ устройствѣ земско-медицинскаго дѣла въ уѣздѣ въ 1901—1903 г.

Названіе участка.	I уч. Удимскій.	II уч. Тальскій.	III уч. Вогоявленск.	IV уч. приво- родный.	Устюгская зем- ская больница	Всего.
I. Организация участка.						
1. Число жителей въ участкѣ.	26962	37000	29739	52206	г. Уст. 12,000	Около 158,000
2. Число селеній въ участкѣ.	376	527	252	684	+ 1 гор.	1840
3 Среднее число жит. въ 1 сел.	72	70	118	76		86
4. Пространство уч (*	—	5000 кв. вер.	6000 кв. вер.	5220		
5. Плотность насел. на 1 кв. в.	—	—	4,95	10		
6. Разстояніе до наиболѣе отдаленныхъ селеній	25—30	72	137	33—77		
7. Число самостоят. фельд. пунктовъ . .	3	3	3	4		
8. Разстояніе до нихъ:						
1)	11	42	23	12		
2)	30	33	60	5		
3)	14	4	105	45		
4)	—	—	—	46		
9. Въ поясъ {сел. вокругъ врачев. пункта 0—5 в. {жит.	54	23	40	53		170
10. Въ поясъ {сел. вокругъ врачев. пункта 6—10 в. {жит.	—	39	19	119		
11. Въ поясъ {сел. вокругъ врачев. пункт. 11—15 в. {жит.	—	48	7	114		
12. Въ поясъ {сел. вокругъ врачев. пункт. 15—25 в. {жит.	—	129	186	128		
13. Во врачев. уч. далѣе 25 в. {сел.	—	283	—	269		
отъ врач. пункт. {жит.	—	22857	—	21769		
<i>Помощ. врач. пункта.</i>						
14. Число зданій .	4 + 5	3 + 3	3 + 3	—	5 + 5	15 + 16
15. Амбулатор. — въ земск. домѣ, въ наем.	В с ѣ	в ѣ	з е	м е	к и	х ѣ
16. Размѣры ожидаль- ни дл. ар. × шир. . . . ар. × выс.	$7\frac{3}{4} \times 5\frac{1}{2}$ $\times 4\frac{3}{16}$	$5\frac{1}{2} \times 7\frac{1}{2}$ $\times 4\frac{6}{16}$	$5\frac{1}{2} \times 4\frac{1}{2}$ $\times 4\frac{1}{2}$	— —	$11 \times 7\frac{1}{2}$ $\times 4\frac{3}{4}$	

*) Примѣчан. отъд.: насколько не точны или даже прямо лже- ки отъ истинны равноднныя въ таблицѣ цифры пространства участка, видно изъ того, что сумма чиселъ квадратныхъ верстъ даже только трехъ врачев. уч., безъ цѣлаго Удимскаго уч., составляетъ уже 16,231 кв. верстъ, между тѣмъ, какъ аноліи достоверно извѣстно, что площадь всего Устюгскаго уѣзда (т. е. слѣдовательно со включеніемъ и Удимскаго участка) не превышаетъ 14,920 квадратныхъ верстъ. З. Ф.

*) 2-я цифры обозначаютъ число служебныхъ зданій.

Названіе участка.	I уч.	II уч.	III уч.	IV уч.	Устюгская зем- ская больница.	Всего.
17. Размѣрыпріем или кабин. врача дл. ар. × шир ар. × вы- сот. ар.	$5\frac{1}{2} \times 4\frac{1}{2}$ $\times 4\frac{3}{16}$	$5\frac{1}{2} \times 4\frac{1}{4}$ $\times 4\frac{6}{16}$	$5\frac{1}{2} \times 5\frac{1}{4}$ $\times 4\frac{1}{2}$	— —	$11 \times 4\frac{1}{2}$ $\times 4\frac{3}{4}$	
18. Перевязочная (есть ли она?, ея размѣры)	$4\frac{7}{8} \times 3\frac{3}{16}$ $\times 4\frac{3}{16}$	— —	— —	— —	$5\frac{1}{2} \times 3\frac{1}{4}$ $\times 4\frac{3}{4}$	
19 Апт. { сколько комн.	1	1	1	—		
размѣр. { 2 .	$7\frac{3}{16} \times 9$ $\times 4\frac{3}{16}$	$9\frac{1}{4} \times 7\frac{1}{2}$ $\times 4\frac{6}{16}$	$9 \times 7\frac{1}{2}$ $\times 4\frac{1}{2}$	—		
Лѣчебница или боль- ница:						
20. в с ѣ	в ѣ	з е м с	к и х ѣ	д о	м а х ѣ.	
21. Кор.-бок. { его, шир	$3\frac{3}{16}$	$3\frac{1}{4}$	$3\frac{3}{4}$	—		
длин.	$28\frac{1}{2}$	30	$6\frac{3}{4}$	—		
„ центр. { ширина	—	—	$3\frac{1}{2}$	—	$4\frac{3}{4}$	
длина .	—	—	35	—	$34\frac{3}{4}$	
22. Операц (разм. ея)	$5\frac{3}{16} \times 5\frac{3}{16}$	$5\frac{1}{4} \times 1\frac{1}{4}$	—	—	$11\frac{1}{4} \times 5\frac{3}{4} \times 4\frac{2}{4}$	
23. Перевязочная .	$\times 5\frac{1}{4}$	$5\frac{1}{4}$	—	—	$11\frac{1}{4} \times 5\frac{3}{4}$	
24. Сколько палатъ для общихъ больныхъ	4	4	4	—	4	
25. Ихъ размѣр { 1 .	$9\frac{1}{8} \times 8\frac{1}{8}$	$10\frac{3}{4} \times 5\frac{1}{2}$	$10\frac{10}{16} \times 9\frac{10}{16}$	—	$11\frac{1}{4} \times 9$	
{ 2 .	$9\frac{1}{8} \times 8\frac{1}{8}$	$10\frac{3}{4} \times 5\frac{1}{2}$	$10\frac{10}{16} \times 9$	—	$11\frac{1}{4} \times 9$	
{ 3 .	$9\frac{1}{2} \times 5$	$10\frac{3}{4} \times 8\frac{1}{2}$	$10\frac{10}{16} \times 5\frac{3}{16}$	—	$8\frac{1}{4} \times 5\frac{1}{4}$	
{ 4 .	$9\frac{1}{2} \times 4\frac{7}{8}$	$10\frac{3}{4} \times 8\frac{1}{2}$	$10\frac{10}{16} \times 5\frac{6}{16}$	—	$8\frac{1}{4} \times 10\frac{3}{4}$	
Выши пы.	$5\frac{1}{4}$	5	$5\frac{1}{4}$	—	$4\frac{5}{4}$	
26. Сифилитич. отдѣ- ленія (отдѣльн.) . .	—	—	—	—		
27. Число палатъ въ немъ.	—	—	—	—	4	
28. Ихъ размѣр. { 1 .	—	—	—	—	кор. $9 \times 3\frac{1}{4}$	
{ 2 .	—	—	—	—	1. $11\frac{3}{4} \times 7$	
{ 3 .	—	—	—	—	2. $11\frac{3}{4} \times 4\frac{3}{4}$	
					3. $6\frac{3}{4} \times 12$	
					4. $4\frac{3}{4} \times 4\frac{3}{4}$	
					выш. $4\frac{3}{4}$	

Название участка.	I уч.	II уч.	III уч.	IV уч.	Устюгская зем- ская больница.	Всего.
29. Заразное отдѣл или баракъ:						
30. На сколько изоли- рованныхъ отдѣленій можетъ быть раздѣле- но при надобности .	—	3	—	—		
31. Число палатъ въ заразн. отд. . . .	3	3	3	—	7	
32. Ихъ размѣр { 1 . $5\frac{1}{2} \times 5\frac{1}{2}$	$5\frac{1}{2} \times 5\frac{1}{2}$	$5\frac{1}{4} \times 6\frac{1}{2}$	$5\frac{7}{16} \times 6\frac{1}{2}$	—	1 и 4. $9 \times 9 \times 4$	
{ 2 . $5\frac{1}{2} \times 6\frac{1}{2}$	$5\frac{1}{2} \times 6\frac{1}{2}$	$5\frac{1}{4} \times 5\frac{3}{4}$	$5\frac{7}{16} \times 5\frac{11}{16}$	—	2 и 5. $9 \times 8\frac{1}{4} \times 4$	
{ 3 . $5\frac{1}{2} \times 6\frac{1}{2}$	$5\frac{1}{2} \times 6\frac{1}{2}$	$5 \times 6\frac{3}{4}$	$5\frac{3}{16} \times 6\frac{13}{16}$	—	3 и 6. $9 \times 8\frac{1}{2} \times 4$	
При Уст. бол. хрон. отд.; сред. палаты и для душевно-больныхъ см. на отдѣл. прилож	Выш. $5\frac{1}{8}$	Выш. 5	Выш. 5	—	7 и выш. $9 \times 5\frac{1}{2} \times 4$ корр. вверху и внизу по $30\frac{3}{4} \times 4\frac{1}{4} \times 4$	
33. Родильн. отд. или баракъ. (есть ли оно, его размѣры).	—	$10\frac{3}{4} \times 5\frac{1}{4}$	$10\frac{10}{16} \times 5\frac{1}{4}$	—		
34. Нормальное число кроватей { для общ. въ лѣчебницѣ, { болн. 16	16	19	15	—	19	
считая по 3 куб. { для си- саж. воздуха или { филит. —	—	—	—	—	14	
по 16 кв. арш. { въ род. пола на 1 про- { отдѣлен. —	—	3	2	—	5	
вать. { въ зараз- { отдѣл. 10	10	5	6	—	26	
					хрон. 15	
					арест. 3	
					душевно. 2	
Персональ участка.						(6 съ 1904) 5
35. Число врачей .	1	1	1	1	1	
36. Акуш.-фельдше- рицъ больничныхъ .	1	1	—	—		2
37. Фельдшерицъ боль- ничныхъ	—	—	—	—	1	1
38. Школ. фельдшеровъ: больничныхъ . . .	1	—	1	—	3	5
раздѣзли. приврачѣ	1	1	—	2		4
на самост. пунктахъ.	3	3	3	4		13
39. Ротныхъ фельд- шеровъ при больницѣ.	—	—	—	—	1	1

Название участка.	I уч.	II уч.	III уч.	IV уч.	Устьюгск. земская больниц.	Всего
40. Акушеры и повивальные бабки: при врачъ	—	—	1	2		3
на пунктахъ	—	2	2	3		7
41. Сельск. повитухъ. { при врачъ на пункт.	1 2	— 2	— —	— —	1 —	2 4
42. Оспопрививателей:						
фельдшерицъ*) {	—	1	—	—		1
фельдшеровъ*) {	4	3	4	—		11
акушеры*) {	—	—	3	—		3
43. Оспенниковъ изъ крестьянъ	2	—	—	2		4
44. Фармацевтовъ	—	—	—	—		
45. Аптек. ученик	—	—	—	—		
46. Аптечной прислуги	1	1	1	—		3
47. Сидѣлокъ (палатн. прислуги)	1	2	2	—	6	11
48. Служителей	1	1	1	—	5	8
49. Кухарокъ	1	1	1	—	2	5
52. Прачекъ	1	1	1	—	4	7
51. Прочей прислуги	1	—	—	—	3	4
52. Смотрителей или надзирателей, если таковые не входятъ въ число фельдшер- скаго персонала	—	—	—	—	1	1
53. Число приемныхъ покоевъ при фельдшерахъ	—	1 (ф) *)	1	—		2 (1 ф)
54. Число кроватей въ нихъ	—	3	4	—		7
55. Сколько времени пустовалъ врачебный участокъ.	1901 1 1/2 м. 1902 — 1903 —	— 9 м. —	— — —	— — —		1 1/2 м. 9 м. —
	1901 — 1902 — 1903 —	2 м. — —	— 3 м. —	— — 3 м.		2 м. 3 м. 3 м.

*) Съ отиѣткой о томъ, входятъ ли они въ вышепривед. числа.

*) При фабрикахъ.

Название участка.

		I уч.	II уч.	III уч.	IV уч.	Устьюгск. земская больниц.	Всего.
69. Maximum посѣщеній у врача въ день.	1901 . . .	—	103	—	—	120	—
	1902 . . .	82	89	—	—	120	—
	1903 . . .	79	128	60	—	130	—
70. На 100 больныхъ прихо- дится посѣщеній у врача.	1901 . . .	—	136	?	—	144	140
	1902 . . .	132	127	128	—	153	149
	1903 . . .	130	159	124	—	150	149,5
71. На 100 больныхъ прихо- дится посѣщ. у фельдше- ровъ на пунктахъ.	1901 . . .	—	131	138	—		127
	1902 . . .	—	145	120	118		130
	1903 . . .	—	146	117	—		119
72. Число больныхъ осмот- рѣнныхъ врачомъ на 1000 населенія участка.	1901 . . .	—	68	127	—		124,5
	1902 . . .	222	29	92,7	18,5		107
	1903 . . .	241	143	137	24		152
74—84. О порайонномъ распредѣленіи больныхъ въ связи съ разстояніемъ отъ врачев. пунктовъ свѣдѣній нѣтъ.							
85. Число всѣхъ больныхъ (у врача и фельдшеровъ вмѣстѣ) на 1000 жителей.	1901 . . .	—	479	455	—		318
	1902 . . .	—	385	467	160		309
	1903 . . .	—	391	514	230		346
86. Число глазныхъ боль- ныхъ у врача.	1901 . . .	—	213	165	—	896	—
	1902 . . .	399	81	189	—	950	—
	1903 . . .	432	318	203	—	921	—
87. Въ томъ числѣ боль- ныхъ трахомой у врача.	1901 . . .	—	—	2	—		—
	1902 . . .	2	—	1	—		—
	1903 . . .	—	2	—	—		—
88. Число ушныхъ больныхъ у врача.	1901 . . .	—	72	69	—	591	—
	1902 . . .	—	19	54	—	525	—
	1903 . . .	—	168	67	—	480	—
89. Тифъ брюшной.	1901 . . .	16	28	8	7	31	90
	1902 . . .	37	16	6	62	21	142
	1903 . . .	4	333	22	6	29	394
90. „ сыпной.	1901 . . .	48	1	3	17	58	127
	1902 . . .	8	1	1	26	53	89
	1903 . . .	3	2	—	26	130	161
91. „ возвратный.	1901 . . .	—	6	—	—	—	6
	1902 . . .	—	—	—	—	—	—
	1903 . . .	—	—	—	—	—	—
92. „ невыяснен.	1901 . . .	21	95	2	—	50	168
	1902 . . .	4	234	1	—	43	272
	1903 . . .	52	32	—	—	9	93
93. Скарлатина.	1901 . . .	122	173	203	247	215	960
	1902 . . .	7	—	—	6	49	62
	1903 . . .	11	4	4	—	3	22

Число больныхъ 8 важнейшими эпидемиче-
скими болѣзнями у врача и фельдшеровъ
вмѣстѣ.

Названіе участка.		I уч.	II уч.	III уч.	IV уч.	Устьюгск. земская больниц.	Всего.
Число больных 8 важнѣйшими эпидемическими болѣзнями у врача и фельдшеромъ выѣсть.	94. Корь.	1901 10	325	72	427	172	1006
		1902 452	73	53	116	30	724
		1903 —	—	—	—	2	2
	95. Дифтеритъ и крупъ	1901 —	—	1	—	—	1
		1902 —	—	1	—	—	1
		1903 —	1	1	—	—	2
	96. Натуральн. оспа.	1901 66	1	—	—	—	67
		1902 —	4	—	—	—	4
	97. Кровав. поносъ.	1901 71	48	5	307	70	501
		1902 —	24	3	20	59	106
		1903 —	32	6	10	58	106
Общее число больныхъ сифилитиковъ осматрѣнныхъ врачомъ.	98. Всего 8 этими эпидемич. болѣзнями.	1901 354	677	294	1068	596	2989
		1902 508	348	65	230	255	1406
		1903 70	408	33	42	231	784
	99. На 1000 всѣхъ осматрѣн. врачами и фельдшерами больныхъ.	1901 —	38	22,6	—	45	59
		1902 35	24	4,5	—	21,1	30
		1903 4	28	2,2	—	17,2	14
	100. На 1000 населенія участка.	1901 13,5	18	9,8	20	—	19
		1902 18	9	2,1	4,4	—	8,9
		1903 2,5	11	1,1	0,8	—	4,9
	101. Первичн. (ule. durum.)	1901 2	—	1	—	13	16
		1902 1	—	1	—	16	18
		1903 —	4	1	—	10	15
	102. Вторичнымъ syph. cond. recens et recidiva.	1901 7	3	12	—	85	107
		1902 4	4	13	—	134	155
		1903 —	7	5	—	153	165
	103. Третичнымъ и врожд. syph. gumm.	1901 33	8	6	—	72	119
		1902 47	15	11	—	61	134
		1903 56	51	7	—	69	183
	104. На 100 осматрѣнныхъ сифилитиковъ приходилось въ заразной формѣ.	1901 21,4	37	68	—	57,6	50
		1902 9,6	22	56	—	76	57,7
		1903 —	18	46	—	70,2	49,6
	105. Число сифилитиковъ въ $\frac{\infty}{67}$ къ общему числу больныхъ у врача.	1901 —	0,4	0,6	—	1,28	—
		1902 1	2,0	1	—	1,74	—
		1903 1	1	0,4	—	1,73	—
	106. Число больныхъ цингой.	1901 —	5	1	—	32	38
		1902 1	3	1	—	32	37
		1903 2	—	1	—	9	12

Названіе участка.		I уч.	II уч.	III уч.	IV уч.	Устюгск. земская больниц.	Всего.
107. Число больныхъ куриной сыпнотой (Nemegalaria).	1901	—	44	41	—	96	181
	1902	62	3	60	—	145	270
	1903	64	13	48	—	137	262
108. Число больныхъ чахоткой, осмотрѣнныхъ врачомъ.	1901	—	15	13	—	182	210
	1902	—	10	6	—	280	296
	1903	—	46	6	—	273	325
109. На 100 всѣхъ осмотрѣнныхъ врачемъ больныхъ было больныхъ чахоткой.	1901	—	0,6	—	—	1,37	—
	1902	—	0,9	—	—	2,3	—
	1903	—	0,8	—	—	2,03	—
110. Число больныхъ маляріей, осмотрѣнныхъ врачомъ.	1901	—	242	18	5	1024	—
	1902	—	50	—	30	882	—
	1903	—	161	9	64	1421	—
111. Въ $\frac{00}{00}$ ко всему числу осмот- рѣнныхъ врачомъ больныхъ.	1901	—	9,6	—	—	7,7	—
	1902	—	4,5	—	—	7,3	—
	1903	—	3	—	—	10,6	—
Число выѣздовъ у врача за годъ.	112. На пункты.	1901	{	22	{		
		1902					
		1903					
	113. На эпидеміи.	1901	{	17	{		
		1902					
		1903					
	114. По вывозу къ боль- нымъ.	1901	{	35	{		
		1902					
		1903					
115. Число пропущенныхъ вра- чемъ дней приѣма у себя на врачебномъ пунктѣ вслѣдствіе выѣздовъ.	1901	{	65	{			
	1902						
	1903						
Коечная дѣятельность.							
116. Общее число стационарныхъ больныхъ за годъ.	1901	112	190	203	—	1584	2089
	1902	189	273	218	—	1605	2285
	1903	300	314	239	—	1747	2600
117. Въ $\frac{00}{00}$ къ населенію участка.	1901	0,4	0,5	0,7	—	—	1,32
	1902	0,7	0,7	0,7	—	—	1,44
	1902	1,1	0,8	0,8	—	—	1,64
118. Въ $\frac{00}{00}$ къ числу амбулатор- ныхъ больныхъ на врачебномъ пунктѣ	1901	—	2,5	6,2	—	12	11,3
	1902	3,7	4,1	8	—	13,3	10,9
	1903	5,5	4,9	6,6	—	13	9,5
119. Общее число больничныхъ дней.	1901	1586	2698	1549	—	26702	32535
	1902	3215	3629	2081	—	24604	33529
	1903	4878	4335	2160	—	24802	36175

Название участка		I уч.	II уч.	III уч.	IV уч.	Устьюжск. земская больниц.	Всего
120. Среднее число дней, проведенных однимъ больнымъ.	1901	14,1	14,2	7,6	—	17	15,5
	1902	17	13	9,5	—	15,3	14,7
	1903	16	14	9	—	14,2	13,9
121. Среднее ежедневное число занятыхъ коекъ.	1901	14	7	4,3	—	73	89
	1902	9	9	5,8	—	67	90,8
	1903	13	11	6	—	68	98
122. Наибольшее число занятыхъ кроватей.	1901	—	14	5	—	107	—
	1902	16	19	5	—	100	—
	1903	23	21	5	—	95	—
123. Наименьшее.	1901	—	—	1	—	40	—
	1902	1	4	2	—	38	—
	1903	7	4	1	—	42	—
124. На какое количество населенія приходилась одна дѣйствительно занятая въ средн. за годъ койка.	1901	—	5300	—	—	—	1891
	1902	3000	4000	—	—	—	1760
	1903	2000	3500	—	—	—	1600
125. Сифилисомъ.	1901	—	—	—	—	104	104
	1902	—	1	1	—	150	152
	1903	—	8	—	—	168	176
126. Ими проведено дней.	1901	—	—	—	—	3309	3309
	1902	—	12	24	—	4371	4407
	1903	—	201	—	—	3461	3662
127. Чахоткой.	1901	—	1	3	—	90	94
	1902	7	4	1	—	171	183
	1903	10	8	2	—	161	181
128. Ими проведено дней	1901	—	15	41	—	1618	1674
	1902	149	59	10	—	2516	2734
	1903	274	72	19	—	2584	2949
129. 8 важн. остро-заразными болѣзнями.	1901	—	7	8	—	390	405
	1902	6	19	—	—	164	189
	1903	59	54	5	—	169	287
130. Ими проведено дней.	1901	—	72	142	—	7132	7346
	1902	63	317	—	—	2516	2896
	1903	844	917	118	—	2211	4090
131. Число операций на стационарныхъ больныхъ.	1901	—	—	—	—	4215*)	—
	1902	—	—	—	—	4219	—
	1903	—	—	—	—	4423	—
132. Въ $\frac{‰}{1000}$ къ общему числу стационарныхъ больныхъ.	1901	—	—	—	—	—	—
	1902	—	—	—	—	—	—
	1903	—	—	—	—	—	—

*) Нужно думать, что сюда включены и все оперативныя пособія амбулаторнымъ, а также вѣроятно все перевязки. З. Ф.

Названіе участка.		I уч.	II уч.	III уч.	IV уч.	Устьюгск. земская больница	Всего.
133. На амбулаторныхъ больныхъ	1901	—	—	—	—	3857	
	1902	—	—	—	—	3936	
	1903	—	—	—	—	3988	
Акушерская помощь.							
134. Число родовспоможений въ больницѣ или родильномъ пріютѣ.	1901	1	18	—		143	
	1902	1	14	—		187	
	1903	—	16	—		188	
135. Оказанныхъ на дому у боль- ныхъ врачемъ.	1901	—	—		1		
	1902	4	—		1		
	1903	6	2		1		
136. Оказанныхъ на дому у боль- ныхъ акушерками (безъ врача).	1901	—	144		45		
	1902	64	142		43		
	1903	68	147		61		
137. Число родовспоможений въ ⁰⁰ / ₀₀ къ общему числу родовъ въ участкѣ за годъ.	1901	—					
	1902	—					
	1903	—					
Оспопрививаніе.							
138. Число первично оспопривитыхъ	1901	—	891	393	1174		
	1902	1216	1221	1046			
	1903	1028	1431	499			
139. Въ ⁰ / ₀ къ общему числу родив- шихся въ участкѣ.	1901	—					
	1902	—					
	1903	74%					
140. Число ревакцинированныхъ.	1901	—	—	93	202		
	1902	468	—	309			
	1903	313	—	616			
Школьно-санитарный надзоръ.							
141. Число осмотровъ посмотрѣнныхъ школъ (въ числителѣ—число осмотровъ школъ за годъ, знаменатель— число осмотровѣнныхъ школъ.	врачемъ	1901					
		1902	12				
		1903	17	20			
	фельдшерами	1901					
		1902					
		1903					
142. О числѣ осмотровѣнныхъ уче- никовъ и обнаруженныхъ при осмотровѣ въ школахъ больныхъ учениковъ.		1901					
		1902	Свѣдѣ	ніи	нѣ	тъ.	
		1903					
143. Число ревакцинацій въ школъ		1901					
		1902	816	281			
		1903	731	580			

Название участка.		I уч.	II уч.	III уч.	IV уч.	Устюжск. земская больниц.	Всего.
144. Стоимость содержания участ- ковъ и лѣчебницъ. Общій расходъ на земск. мел.	1901	—	—	—	—	11325	51100
	1902	—	—	—	—	12585	61127
	1903	—	—	—	—	13731	63881
145. *) О стоимости одного врачеб- наго осмотра, одного фельдшерскаго осмотра и расходахъ на лекарства и перевязочн. матеріалы, соотвѣт- ственно одному посѣщенію.	1901						
	1902	Св	ѣд	ен	ій	нѣ	тъ.
	1903						
146. Стоимость продовольствія од- ного коечнаго больнаго въ день.	1901	—	—	—	—	20	
	1902	17,2 к.	11	—	—	24	
	1903	18,6	11	—	—	23	
147. *) Стоимость содержания од- ного коечнаго больнаго въ сутки.	1901	—	—	—	—	54	
	1902	—	—	—	—	63	
	1903	—	—	—	—	79	
Свѣдѣній		объ	опера	тивной	дѣятел	ьности	нѣтъ.

*) Общепринятія формулы для вычисленія стои-
мости одного осмотра, стоимости лекарствъ соотвѣт-
ственно одному посѣщенію и проч. приведены во
Врачебно-Санитарномъ Обзорѣ Вологодской губ. выи.
III, 1902 г., въ приложеніи къ журналамъ Сольвыггод-
скаго врачебнаго совѣта 14—19 декабря 1902 г.
стр. 31—32.

4. Дополненія, выводы, сравнительная оцѣнка дѣятельности участковъ и пояс- ненія къ табличнымъ даннымъ.

1. Весь уѣздъ раздѣленъ на четыре врачебныхъ участка. Первый врачебный
участокъ расположенъ по р. С. Двинѣ и заключаетъ въ себѣ 4 волости: Приводи-
скую, Вотложемскую, Удимскую и Забѣльскую. Лѣчебница въ с. Удимѣ, при
ней живетъ врачъ. Въ участкѣ 3 самостоятельныхъ пункта.

Второй участокъ расположенъ по р. Лузѣ и заключаетъ въ себѣ три воло-
сти: Цѣляковскую, Пополовскую и Палемскую. Въ г. Лальскѣ лѣчебница съ за-
вѣдующимъ ею врачомъ и въ Лальскѣ же живетъ врачъ завѣдующій этимъ уча-
сткомъ. Въ участкѣ два фельдшерскихъ пункта.

Третій участокъ расположенъ по р. Сухонѣ и включаетъ 4 волости: Страд-
ную, Вострую, Богоявленскую и Нюксенскую. Лѣчебница въ с. Богоявленѣ и при
ней врачъ. Въ участкѣ 3 самостоятельныхъ фельдшерскихъ пункта.

Четвертый участокъ состоитъ изъ трехъ волостей, примыкающихъ къ г. Устюгу,
(Нестеферовской, Шемогодской, Трегубовской) и четвертой Устье-Алексѣевской,
находящейся между Трегубовской волостью и Никольскимъ уѣздомъ. Участковый
врачъ живетъ въ г. Устюгѣ. Въ участкѣ четыре самостоятельныхъ фельдшерскихъ
пункта.

Схематические планы Лыгуской земской лечебницы на 60 человек

Главный корпус



Барак для заразных

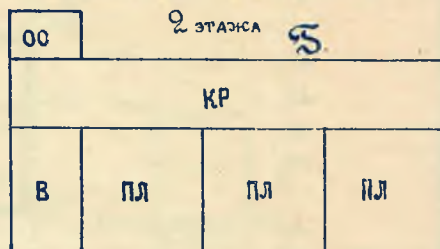

Хроническая

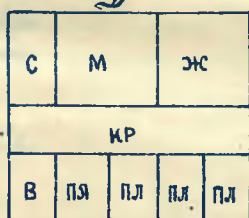

Приемная



Сифилитическая

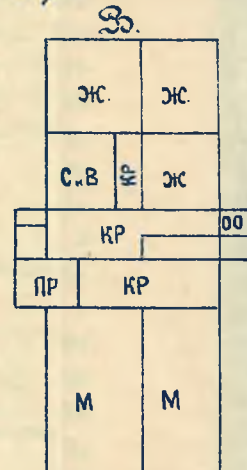

Объяснения:

- ПЛ - палата
- О - операционная
- П - переферическая
- В - ванная
- А - аптека
- КР - коридоры
- М - мужская палата
- Ж - женская палата
- КВ - кабинет врача
- ОЖ - ожидальная
- С - сифилитическая
- КС - кабинет сестры
- ОО - отхожий места
- БК - библиотека
- КН - комната надзирателя
- У - утилизаторная
- ИЗ - изоляционная комната
- АЖ - арестан. женская
- АМ - арестан. мужская
- ПР - прихожая

Ситуационный план.

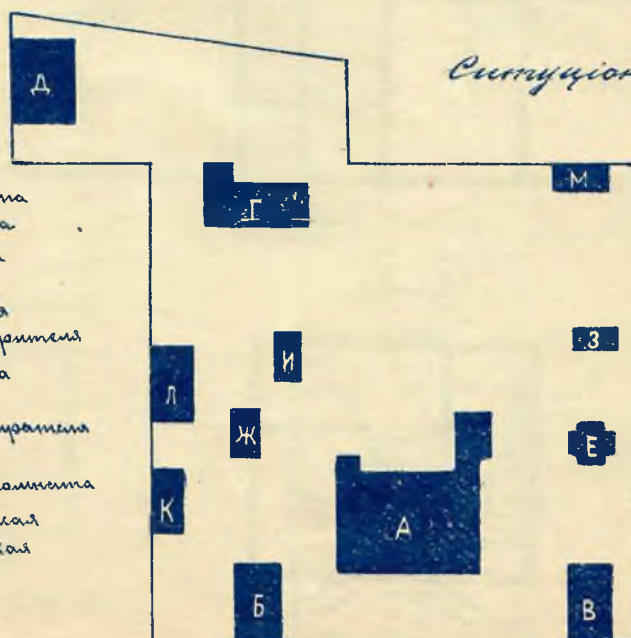

Объяснение:

- А - главное здание
- Б - приемная
- В - сифилитическая
- Г - для заразных
- Д - хроническая
- Е - кухня
- З - часовня
- Ж - приемная
- И - погреб
- К - сарай
- Л - для больных
- М - баня

Здание Лыльской земской лечебницы на 15 коек

Главное здание

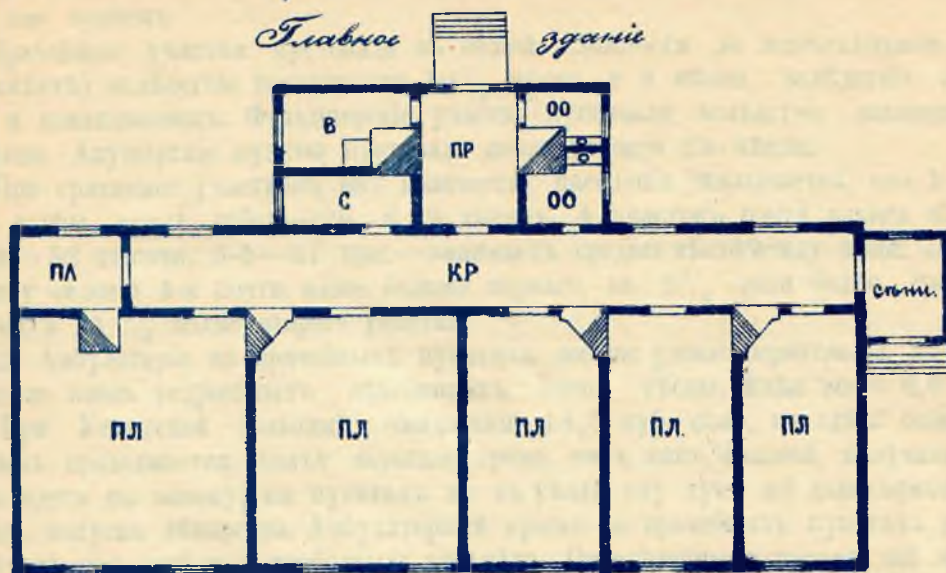

2-й ЭТАЖЪ

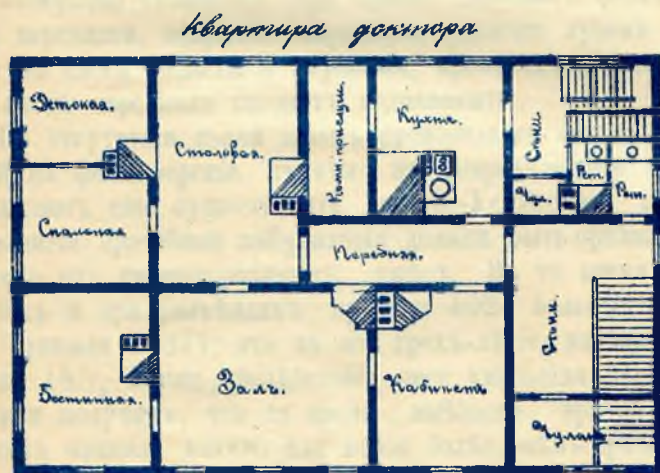

Учрежденный баракъ.

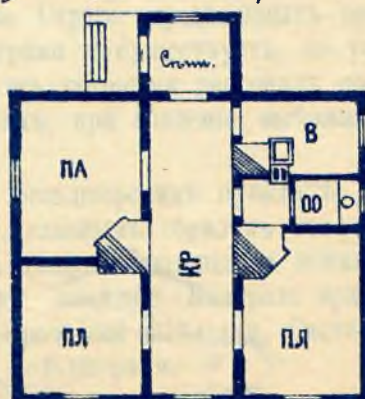

Батня и туалетная.

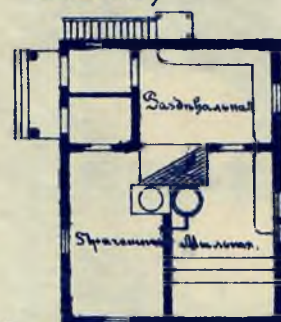

Объяснения:

- ПЛ - палата
- КР - коридоръ
- В - ванная
- С - служительская
- ПР - прихожая
- ОО - отхожее мѣсто
- КВ - квартира врача
- ОЖ - ожидальная
- П - переферонная
- А - аптека
- КА - кварт. акушерки
- К - кухня
- Ч - чуланъ.

1-й ЭТАЖЪ

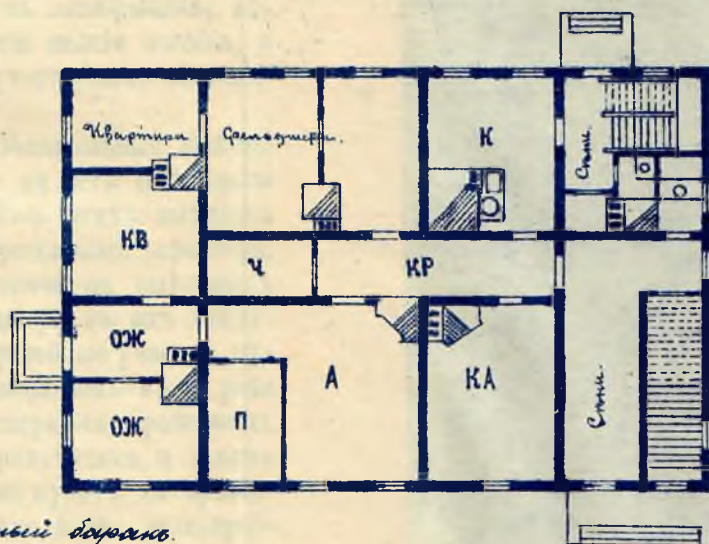

Лифтъ съ лестницами.

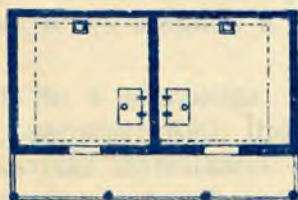

МАСШТАБЪ

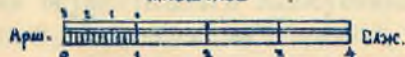

Кухня.



Въ г. Устюгѣ находится земская больница съ отдѣльнымъ заведующимъ ею врачомъ.

Врачебные участки пустовали въ общей сложности за межъсѣздные годы (всѣ вмѣстѣ) въслѣдствіе вакантности 10½ мѣсц. и 8 мѣсц. въслѣдствіе отпусковъ и командировокъ. Фельдшерскіе участки пустовали въслѣдствіе вакантности 25 мѣсц. Акушерскіе пункты пустовали по вакантности 29 мѣсц.

При сравненіи участковъ по количеству населенія оказывается, что 1 и 3 почти равны между собою—26 и 29 тысячъ, 4 участокъ почти равенъ обоимъ вмѣстѣ—52 тысячъ, 3-й—37 тыс.—занимаетъ среднее мѣсто между ними. По количеству селеній 4-й почти вдвое больше перваго, въ 2½ раза больше третьяго участка и на ½ больше втораго участка.

2. Амбулаторіи на врачебныхъ пунктахъ вообще удовлетворительны, но ожидаемы во вновь устроенныхъ лѣчебницахъ очень тѣсны, имѣя всего 6,6 куб. саж. При Устюгской больницѣ ожидальня 14,5 куб. саж., но здѣсь скопленіе больныхъ продолжается болѣе короткое время, такъ какъ больной, получивъ рецептъ идетъ въ аптеку, на пунктахъ же въ уѣздѣ ему тутъ же долго приходится ожидать отпуска лѣкарства. Амбулаторный приемъ на врачебныхъ пунктахъ ведется во всѣ дни недѣли и свободныхъ дней нѣтъ. Определенными часами дня приемъ не ограниченъ, но населеніе по обыкновенію обращается главнымъ образомъ въ утренніе часы. Никакой платы ни за приемъ, ни за лѣкарства не существуетъ, посуда должна быть своя или же, какъ напр. въ г. Устюгѣ, берется плата за посуду сообразно стоимости. При приемѣ помогаетъ фельдшеръ въ записываніи, дѣлаетъ перевязки, вскрытія нарывовъ, удаленіе зубовъ и другія мелкія пособія, а также въ своей области и акушерка; кромѣ всего этого въ участковыхъ лѣчебницахъ этотъ персоналъ готовитъ медикаменты.

Въ отсутствіи врача приемъ производится фельдшерами. Обязательные выѣзды врачей на фельдшерскіе пункты въ определенные заранее на весь годъ сроки продолжаютъ еще существовать въ В.-Устюгскомъ уѣздѣ. Роль этихъ выѣздовъ въ развитіи врачебной амбулаторіи должна быть признана регрессивнаго характера, что ясно изъ нижеприводимыхъ цифръ. Въ то время какъ врачи на выѣздныхъ пунктахъ и при разъѣздахъ приняли 4024 больныхъ, фельдшера въ ихъ отсутствіи приняли 24377; это за все трехлѣтіе, въ которое врачебные участки пустовали 18½ мѣсц., въслѣдствіе чего уменьшая приемъ фельдшеровъ въ 2 раза все таки получимъ, что за время выѣздовъ врачей фельдшера на врачебныхъ пунктахъ приняли 12000 или втрое болѣе, чѣмъ врачи при разъѣздахъ, и такимъ образомъ огромная масса больныхъ, приходившихъ на врачебный пунктъ за врачебнымъ совѣтомъ, принуждена была удовлетворяться значительно болѣе низкопробнымъ совѣтомъ фельдшера въ отсутствіе врача. Строго определенныхъ правилъ посѣщенія больныхъ на дому врачами и фельдшерами не существуетъ, но установились выработанныя жизнью нормы, руководствуясь которыми персоналъ посѣщаетъ на дому всѣхъ внезапно и тяжело заболѣвшихъ, при эпидеміи, выѣзжаетъ на роды и т. п.

Устройство и обстановка амбулаторій на фельдшерскихъ пунктахъ вообще довольно удовлетворительны. Приемъ во всѣ дни, главнымъ образомъ въ утренніе часы. Разъѣздная дѣятельность фельдшеровъ въ дѣлѣ наблюденія за появленіемъ эпидемическихъ заболѣваній имѣетъ очень важное значеніе. Контроль врачей за фельдшерами осуществляется вышеупомянутыми срочными выѣздами. Система записи больныхъ карточная, какъ врачами, такъ и фельдшерами.

Наиболѣе отдаленные отъ врачей районы—это Устье-Алекѣевская волость, Страдная волость, часть Популовской волости; пункты эти обезпечены фельдшерской помощью. Въ Нестеферовской волости Верхне-Ерогодское общество, отдаленное отъ г. Устюга на 70 верстъ, не имѣетъ даже и фельдшерской помощи. Общество это, имѣя около 300 жит. въ 8—9 деревняхъ отдѣлено 40 верстныхъ волокомъ, крайне болотистымъ, въ лѣтнее время совершенно непроѣзжимъ; болѣе сносный путь зимній бываетъ въ теченіе декабря, января и февраля.

2. Организациія коечной помощи больнымъ въ уездѣ а) Устюгская земская больница. Мѣсто для больницы выбрано на окраинѣ города, недалеко отъ рѣки. Больница *) состоитъ изъ пяти зданій для больныхъ и пяти служебныхъ зданій. Первое зданіе, предназначенное для общихъ незаразныхъ больныхъ, раздѣленное посредниѣмъ центральнымъ корридормъ, заключаетъ въ себѣ 2 палаты для мужчинъ и 2 палаты для женщинъ, операционную, библіотечную, (она же и комната для дежурнаго фельдшера), перевязочную (она же служитъ и конторой больницы), комнату для палатнаго надзирателя, рядомъ съ которой находится ванная комната; къ этому зданію пристроено помѣщеніе для душевно больныхъ и арестантовъ—по 2 палаты для тѣхъ и другихъ. На чердакѣ устроено помѣщеніе для запаснаго бѣлья и одежды. Второе зданіе двухъ-этажное для заразныхъ больныхъ, устроенное съ боковымъ корридормъ, заключаетъ семь палатъ и ванную комнату; въ верхнемъ этажѣ ванная помѣщается въ корридорѣ. Третье зданіе для сифилитиковъ имѣетъ 4 палаты—по 2 для мужчинъ и женщинъ, ванную комнату и корридоръ, гдѣ стоитъ шкафъ съ необходимыми въ отдѣленіи медикаментами и инструментами. Четвертое зданіе для хроническихъ больныхъ, устроенное въ жертву Устюгской больницы купеческой вдовы А. А. Ноготковой, имѣетъ 2 большихъ палаты для мужчинъ и женщинъ, 4 небольшихъ (1—2 койки), ванную и помѣщеніе для служителя. Пятое зданіе занимаетъ амбулаторія въ одной половинѣ дома, а въ другой квартира смотрителя больницы; амбулаторія состоитъ изъ небольшой передней, ожидальни, пріемной и перевязочной комнатъ. Служебныя зданія это: кухня съ хлѣбопечкарей, баня, праченная съ дезинфекціонной комнатою, погребъ и сарай. Кюветы съ промывкой водою и собиратели нечистотъ въ бочки устроены въ первыхъ трехъ зданіяхъ, въ отдѣленіи для хрониковъ, гдѣ еще имѣтъ водопровода, устроенъ люфтъ-кюветъ; въ амбулаторіи—же обыкновенный холодный съ выгребомъ. Отопленіе—всеюду голландскими печами; вентиляція—большими форточками вверху окна во всю ширину рамы. Особыхъ приспособленій для стирки и сушки бѣлья не имѣется. Квартира имѣется для смотрителя въ общемъ зданіи съ амбулаторіей.

Медицинскій персоналъ больницы состоитъ изъ врача, 4 фельдшеровъ и смотрителя—фельдшера. Хозяйственную часть ведетъ смотритель подъ контролемъ врача, что касается пищи, бѣлья, одежды, чистоты; денежный же контроль всецѣло лежитъ на Земской Управѣ. Больница обставлена инвентаремъ палатнымъ и медицинскимъ въ достаточной степени, ежегодно пополняющимся. Медикаменты получаютъ готовыми изъ земской аптеки.

Плата за лѣченіе не берется съ крестьянъ и мѣщанъ своего уѣзда, а также со всѣхъ больныхъ важнѣйшими заразными болѣзнями; со всѣхъ другихъ берется по 6 р. въ мѣсяцъ; съ военныхъ, арестантовъ и проч. по особу утвержденной таксѣ (около 75 коп. въ сутки). Особыхъ ограниченій въ пріемъ не существуетъ.

*) См. прилагаемые планы.

б.) Лѣчебницы въ Лальскѣ, с. Удимѣ и Богоявленѣ устроены по одному типу, *) съ тою только разницей, что зданіе для общихъ больныхъ въ с. Удимѣ выстроено каменное, а въ другихъ деревянныя; поэтому описаніе для нихъ будетъ общее. Зданіе для общихъ больныхъ съ боковымъ корридормъ занимаетъ 4 комнаты, перевязочную; второе зданіе для заразныхъ больныхъ въ 3 палаты: среднее зданіе двухъ-этажное заключаетъ въ верхнемъ этажѣ квартиру врача, въ нижнемъ—пріемную, ожидальню, аптеку и квартиру фельдшера и акушерки. Ванны имѣются. Клозеты простые съ выгребами. Условія пріема тѣже, какъ и въ Устюгскую больницу. Инвентаремъ постепенно снабжаются соответственно надобности. Относительно степеней обезпеченности коечнымъ лѣченіемъ разныхъ раіоновъ по отсутствію разработки матеріала высказаться трудно; тоже самое можно сказать и объ оперативной дѣятельности больницы, тѣмъ болѣе, что правильной регистраціи не было.

3) Акушерская помощь въ уездѣ. Родильный пріютъ въ отдѣльномъ зданіи, содержимый исключительно на средства уѣзднаго земства, находится въ г. Устюгѣ и состоитъ въ завѣдываніи особой для него акушерки, при которой имѣются еще двѣ ученицы съ субсидіей по 60 р. въ годъ отъ уѣзднаго земства. Родильный покой существуетъ съ 1875 года. Въ текущемъ году для него строится зданіе по выработанному плану, а до сего времени помѣщается въ наемномъ домѣ. Въ родильный покой въ г. Устюгѣ обращаются довольно охотно и число роженицъ съ каждымъ годомъ понемногу возрастаетъ и за послѣдніе годы было уже около 180. На пунктахъ акушерскій персоналъ составляютъ главнымъ образомъ сельскія повивальныя бабки, получающія по 180 р. въ годъ содержаніе и 36 р. квартирныхъ. Обращаемость сельскаго населенія къ повивальнымъ бабкамъ очень невелика, такъ что въ среднемъ на одну бабку приходится въ годъ 12—15—20 родовъ.

4) Организация аптечнаго бѣла въ уездѣ. Въ В.-Устюгскомъ земствѣ имѣется аптека въ г. Устюгѣ со складомъ медикаментовъ, изъ которой отпускаются во врачбные и фельдшерскіе пункты медикаменты по каталогамъ врачей. Въ Устюгскую земскую больницу отпускается ежедневно по книгѣ для стационарныхъ больныхъ, амбулаторные же больные являются съ рецептами въ аптеку. Кромѣ всего этого аптека функціонруетъ, какъ обыкновенная нормальная аптека отпускомъ по платнымъ рецептамъ и въ ручную продажу. Персоналъ при аптекѣ состоитъ изъ завѣдующаго ею провизора, при немъ два помощника провизора, бухгалтеръ, три ученика, практикантъ, двѣ кассирши и два служителя. Лѣкарства выписываются отъ Р. Келеръ, Виноградова и пр. фирмъ. Тинктуры, мази, жидкіе экстракты готовятся въ лабораторіи аптеки. Въ участкахъ медикаменты хранятся въ особыхъ шкафахъ, а нѣкоторые въ подвалахъ. Выписываются въ участки медикаменты нѣсколько разъ въ годъ и отсылаются изъ аптеки съ земской почтой въ ящикахъ; иногда фельдшера сами пріѣзжаютъ за медикаментами. Врачи въ требованіяхъ на медикаменты ограничены только общей смѣтой на всю аптеку; фактически выписываютъ все, что находятъ нужнымъ. Каталоги медикаментовъ, назначенныхъ къ выпискѣ, просматриваются и подписываются врачами. Изъ больницы и амбулаторій лѣкарства выдаются бесплатно.

Расходы на аптечную часть:

- 1) персоналъ—4248 р. въ 1903 году.
- 2) медикаменты и всякаго рода припасы въ 1901—13219 р.; въ 1902—13996; въ 1903—12,000.

*) См. прилагаемые планы.

Средній воловой доходъ отъ торговли въ аптекѣ 7100 р. въ годъ. Въ аптекѣ отчетность ведется бухгалтеромъ подъ контролемъ провизора: на пунктахъ и въ больницахъ отчетности аптечной нѣтъ. Неудобствъ существующаго аптечнаго строя не ощущается. Можно только добавить, что при новооткрытыхъ въ уѣздѣ лѣчебницахъ персоналъ довольно сильно обременяется аптечной работой.

5) Общія данныя о развитіи эпидемическихъ заболеваний и описаніе бажнѣйшихъ эпидемій и борьбы съ ними въ 1901—1903 гг. Изъ табличныхъ данныхъ видно, что за 1901 г. было больныхъ 8 важнѣйшими эпидемическими болѣзнями 2989, въ 1902—1406, въ 1903—784; на 1000 населеній приходилось въ 1901—19, въ 1902—8,9 и въ 1903—4,9, а на 1000 всѣхъ обращавшихся больныхъ въ 1901—60, въ 1902—30, въ 1903—14. Наибольшее число въ 1901 году пришлось на эпидемію кори—1006, скарлатины—960.; въ 1902 г. эти болѣзни дали 724 и 62, а въ 1903 г. уже 2 корью и 22 скарлатиной. Большое число заболѣваній кровавымъ поносомъ было въ 1901 г.—501 случай, изъ которыхъ 307 приходится на 4 врачебный участокъ; въ слѣдующіе годы было уже по 106 заболѣваній на весь уѣздъ, заболѣванія разными формами тифовъ дали въ 1901—394, въ 1902—503, въ 1903—648, всего за три года—1545; почти половина этого числа 748 падаетъ на второй участокъ, и только 43 на третій участокъ; 424 больныхъ тифами лежало въ Устюжской больницѣ. Специальнаго эпидемическаго отряда въ Устюжскомъ земствѣ не содержится. При участковыхъ лѣчебницахъ выстроены заразные бараки, которые конечно много содѣйствуютъ своевременной изоляціи первыхъ заболѣваній. Заразные больные привозятся иногда даже за 50 верстъ. Медицинскій персоналъ извѣщается черезъ амбулаторію, путемъ разъѣздовъ фельдшерами и иногда санитарными попечителями. Уѣздное земство обращалось въ 1903 году въ губернское земство за присылкой эпидемическаго отряда для борьбы съ эпидеміей тифа въ Палемской волости, а также и въ 1904 году съ мая мѣсяца приглашенъ отрядъ губернскаго земства для борьбы съ эпидеміей сыпного тифа въ Устье-Алексѣвской волости. Въ районѣ эпидеміи обыкновенно открывались временныя больницы. Роль санитарнаго совѣта въ дѣлѣ борьбы съ эпидеміей сводилась обыкновенно къ установленію интенсивности распространенія извѣстной заразной болѣзни и поѣтому необходимости или нендобности въ приглашеніи эпидемическаго отряда, въ постановленіяхъ объ открытіи временныхъ больницъ, командировкѣ фельдшеровъ и проч. — Комитетъ общественнаго здравія, ранѣе игравшій очень важную роль въ дѣлѣ борьбы съ эпидеміями, благодаря существовавшему до 1902 года постановленію Губернскаго Земскаго собранія объ удовлетвореніи имъ расходовъ уѣзднаго земства, вызванныхъ постановленіемъ Комитета, въ настоящее время послѣ принятія Губернскимъ Земствомъ всего этого дѣла въ свои руки съ учрежденіемъ санитарнаго бюро и эпидемическаго отряда, утратилъ всякое жизненное значеніе и проявляетъ свою дѣятельность въ чисто канцелярской формѣ, до крайности запоздалой. — Неудобствъ новаго порядка участія въ борьбѣ съ эпидеміями со стороны Губернскаго земства никакихъ не обнаружилось, и нужно только желать болѣе широкаго развитія его, или чтобы на каждый уѣздъ было по одному эпидемическому врачу, который во время, свободное отъ эпидемій, могъ бы произвести санитарное изслѣдованіе мѣстностей, наиболѣе и наибаче поражаемыхъ тою или другою заразною болѣзною.

6) Сифилисъ въ уѣздѣ и борьба съ нимъ въ 1901—1903 гг. Насколько можно судить по общимъ цифрамъ развитіе сифилиса стоитъ на одной ступени.

ослабления не замѣчается *). Детальной разработки матеріала произведено не было, и поэтому вопросы о пораженномъ распредѣленіи, отношеніи различныхъ формъ и пр. остаются безъ отвѣтовъ. Въ уѣздѣ имѣется только одно сифилитическое отдѣленіе при Устюгской больницѣ, мѣсть котораго обыкновенно бываетъ достаточно и отказовъ въ пріемъ не бываетъ. Отношеніе населенія къ этой болѣзни довольно серьезное: охотно поступаютъ въ больницу, приводятъ для осмотра другихъ членовъ семьи, выписавшіеся больные періодически являются для осмотра.

7) Разбитіе чахотки въ уѣздѣ. Обращаются чахоточные во всѣхъ стадіяхъ, но конечно болѣе всего въ степени сильнаго развитія. При Устюгской больницѣ въ хроническомъ отдѣленіи наибольшій процентъ приходится на долю чахотки. Детальной разработки карточнаго матеріала не производилось, и поэтому остальные вопросы остаются безъ отвѣта. По всей вѣроятности развитіе туберкулеза въ пригородныхъ мѣстностяхъ стоитъ въ связи съ существованіемъ въ г. Устюгѣ шетиннаго и льнянаго промысловъ, а также фабрикъ: не послѣднюю роль должна играть также въ ослабленіи организма и малярія. **)

8) Свидѣнія о маляріи въ табличныхъ данныхъ имѣются только по 2 участку и по Устюгской больницѣ. Развитіе этой болѣзни въ уѣздѣ громадное: въ среднемъ около 8% всѣхъ обращающихся больныхъ малярійные больные; дѣйствительное число ихъ, конечно, гораздо значительнѣе, такъ какъ большая половина лѣчится самостоятельно, пріобрѣтая хининъ.

9) Мрахома въ уѣздѣ почти не встрѣчалась.

10) Заболѣванія цинной были въ небольшомъ количествѣ, — главнымъ образомъ среди рабочихъ возвращающихся съ Мурмана.

11) Ослопчиваніемъ въ уѣздѣ занимаются феальднера и ослопники изъ крестьянъ: тѣ и другіе получаютъ за каждаго привитаго 10 коп. отъ земства, ослопники кромѣ того известную годовую сумму (25—30 р.) отъ сельскихъ обществъ. Ослопчиваніе болѣе производится весной, но также и въ другое время года. Для привитія употребляется детритъ, выписываемый изъ телегника д-ра Живописцева. Ревакцинація производится только въ школахъ при появленіи случаевъ заболѣванія натуральной оспой. Проверка производится врачами по спискамъ. Крестьяне къ привитію оспы относятся вообще доверчиво и сочувственно.

12) Исполненіе школьно-санитарнаго надзора и желательныя измѣненія въ ней. Медицинскіе осмотры учащихся въ начальныхъ училищахъ врачами существуютъ, но отчетности объ этомъ никакой не ведется. Распредѣленіе училищъ—соотвѣтственно мѣстопоженію ихъ по принадлежности къ врачебному участку.—Преподаватели сообщаютъ о появленіи подозрительныхъ и заразныхъ заболѣваній среди учениковъ. Иногда бываютъ случаи закрытія школъ на время эпидеміи. Вода для питья сохраняется въ закрытой посудѣ, сырая. Горячій приварокъ устраивается въ некоторыхъ школахъ по постановленію собранія (8 Ноября 1897 года). Завѣдуютъ этимъ учителя.

V. Положеніе въ В.-Устюгскомъ уѣздѣ дѣла призрѣнія хрониковъ и неизлѣчимыхъ больныхъ, стариковъ и душевно-больныхъ.

Съ осени прошлаго 1903 года при Устюгской земской больницѣ открыто отдѣленіе для хрониковъ въ домѣ, пожертвованномъ земству купеческой вдовой Л. А. Поготковой; разчитано оно примѣрно на 20 кроватей, помѣщеніе и выписка возложены на завѣдующаго больницею врача.

*) Цифра табличныхъ данныхъ за послѣдніе 7 дѣ больше потому, что включены повторно поступившіе.

**) Увеличеніе цифры въ таблицахъ за послѣдніе 2 года вызвано включеніемъ повторно поступившихъ.

Богадѣльни имѣются въ г. Устюгѣ на средства жертвователей на 70—80 лицъ; въ Трегубовской волости также на пожертвованныя деньги на 10 лицъ. Устюжское земство ежегодно ассигнуетъ 2000 р. на пособія семействамъ отставныхъ солдатъ и лицъ, служившихъ по земству. Всѣхъ такихъ призрѣваемыхъ въ 1902 году было 170 лицъ солдатскаго званія съ пособіемъ въ размѣрѣ отъ 6 р. до 24 р. въ годъ, а затѣмъ 5 дѣтямъ умершихъ фельдшеровъ и 1 вдова фельдшера всего 6 лицамъ 144 р. въ годъ. Душевно больные временно до отправки въ Кувшиново содержатся при Устюжской больницѣ въ имѣющихся при ней приспособленныхъ для этой цѣли 2-хъ палатахъ изоляторахъ. Душевно больные отправляются въ Вологду съ провожатыми изъ ротныхъ фельдшеровъ—лѣтомъ на пароходѣ, зимой на лошадяхъ.

VI. Организациа въ Устюжскомъ уѣздѣ дѣтскихъ лѣтнихъ пріютовъ-яслей.

Первый толчекъ къ ассигнованію на пріюты-ясли въ Устюжскомъ Земствѣ былъ данъ циркуляромъ г. Вологодскаго Губернатора на имя председателя управы за № 3730 отъ 18 Августа 1901 года, въ которомъ указывалось на полезность этихъ мѣропріятій въ борьбѣ съ дѣтскою смертностью и въ противопожарномъ отношеніи, съ прибавленіемъ, что къ отчету по одной губерніи было сдѣлано Высочайшее одобреніе этой мѣры. По докладу управы объ этомъ Земское Собраніе 1901 г. ассигновало въ распоряженіе земскихъ начальниковъ 125 р. по 25 р., на участокъ для осуществленія этой мѣры. Конечно недостаточность этой суммы, а главное некомпетентность въ данномъ вопросѣ уполномочиваемыхъ лицъ послужила причиной тому, что ассигнованныя деньги въ этотъ годъ не были даже расходемы, не было никакой попытки устроить ясли. На слѣдующій годъ послѣ обстоятельнаго разъясненія со стороны Губернской Земской Управы и признанія во Врачебномъ Совѣтѣ необходимости устройства яслей врачами Земское Собраніе ассигновало еще 325 р., и ясли въ 1903 существовали въ 3-хъ участкахъ. Опыта и матеріала еще слишкомъ мало, чтобы высказаться, насколько достигается предположенная весьма симпатичная цѣль устройства въ яслей.

VII. Мѣры по распространенію гигиеническихъ знаній въ уѣздѣ.

Было нѣсколько чтеній съ тумашными картинами по гигиенѣ и медицинѣ въ г. Устюгѣ въ чайной попечительства о народной трезвости и въ г. Лальскѣ.

Выписываются для уѣзда брошюры и листки Пироговскаго Общества, на что ассигнуется земствомъ 50 р.

VIII. Санитарныя попечительства въ уѣздѣ.

Число попечителей 124, въ волости отъ 2 до 24; санитарныя попечители пользуются разѣздами на счетъ земства въ участковый санитарный совѣтъ и по надобностямъ участка. Личная дѣятельность попечителей въ общемъ крайне мало-ощутительна въ отношеніи нормальной ихъ дѣятельности сообразно инструкціи.

IX. Городская медицина въ уѣздномъ городѣ.

Городовой врачъ по назначенію правительства съ содержаніемъ на счетъ города въ суммѣ 400 р. и фельдшеръ на счетъ города съ содержаніемъ и на разѣзды 550 р.—этимъ только и ограничиваются заботы города о народномъ здравіи.

X. Фабричная медицина въ уѣздѣ.

При фабрикѣ Ильи Грибанова въ с. Красавинѣ имѣется больница съ постоянно живущимъ при ней фельдшеромъ и акушеркой; подъ контролемъ прѣзжающаго раза 2 въ мѣсяцъ уѣзднаго врача; число кроватей 12. Другая фабричная больница имѣется при фабрикѣ паслѣдниковъ Сумкина въ г. Лальскѣ на 5 кро-

вателей, имѣть особаго фельдшера, состоятъ въ завѣдываніи земскаго врача, завѣдующаго Лальской лечебницей, по соглашенію съ земствомъ.

XI. Заключенія Врачебнаго Совѣта:

1) По вопросу о нормальной сѣти врачебныхъ участковъ рѣшено постановить на первую очередь учрежденіе участковъ въ Усть-Алексѣевской волости, затѣмъ въ Палемской, Ипуловской, Страдной и Забѣлинской.

2) Признавая введенный способъ участія Губернскаго Земства въ борьбѣ съ эпидеміями вполне рациональнымъ, желательно расширеніе его постепеннымъ увеличеніемъ числа санитарно-эпидемическихъ врачей съ постояннымъ жительствомъ въ уѣздныхъ городахъ для выясненія наблюдаемыхъ условій заболѣваний заразными болѣзнями. Для Устюгскаго уѣзда это желательно ввести въ близкомъ времени для выясненія условій борьбы съ маляріей и тифами въ уѣздѣ.

3) По вопросу о регистраціи и отчетности желательно установить по сѣздѣ общую форму отчетности по всей губерніи по врачебнымъ участкамъ, обнимающую все свѣдѣнія, необходимыя при составленіи делегатскихъ докладовъ къ сѣзду.

4) По измѣненію аптечнаго дѣла желательна совмѣстная выписка медикаментовъ и др. матеріаловъ чрезъ Губернское Земство: въ Устюгскомъ уѣздѣ признается нужнымъ открытіе земской сельской аптеки въ г. Лальскѣ.

5) Въ подготовкѣ фельдшеровъ санитарный совѣтъ никакихъ измѣненій за отсутствіемъ точныхъ данныхъ о какихъ-либо общихъ недостаткахъ фельдшеровъ Вологодской школы рекомендовать не можетъ.

Делегатъ отъ Устюгскаго уѣзда **Н. Левитскій.**

Приложеніе къ Делегатскому сообщенію по Устюгскому уѣзду.

Правила земской санитарной организаціи въ Устюгскомъ уѣздѣ.

Утверждены Устюгскимъ Уѣзднымъ Земскимъ Собраніемъ 9 октября 1901 года и измѣнены по постановленію отъ 4 окт. бря 1903 года.

Земская санитарная организація имѣетъ цѣлью постоянное наблюденіе за состояніемъ здоровья населенія уѣзда, и изысканіе мѣръ къ его улучшенію.

Для достиженія этой цѣли учреждаются уѣздные и участковые санитарные совѣты и избираются санитарные попечители.

Санитарные попечители:

1) Санитарные попечители избираются изъ мѣстныхъ жителей безъ различія сословій по одному или болѣе отъ каждой волости, смотря по ея величинѣ и населенности.

Примѣчаніе. Въ случаѣ угрожающей опасности со стороны какой либо значительной эпидеміи, сверхъ поставленныхъ, приглашаются еще временные санитарные попечители.

2) Санитарные попечители избираются уѣзднымъ земскимъ собраніемъ изъ числа предложенныхъ управою и земскими врачами кандидатовъ, а также изъ числа лицъ, предложенныхъ членами собранія.

3) При приглашеніи санитарныхъ попечителей обращается вниманіе на селенія, въ которыхъ они проживаютъ, такъ чтобы можно было раздѣлить между ними медицинскій участокъ на небольшіе районы.

4) Каждому санитарному попечителю назначается опредѣленный районъ для его дѣйствій и наблюденій.

5) Въ своемъ районѣ санитарный попечитель слѣдитъ за состояніемъ здоровья населенія, за выполненіемъ обязательныхъ санитарныхъ постановленій. Онъ

разъясняетъ населенію значеніе предпринимаемыхъ медицинскимъ персоналомъ санитарныхъ мѣръ и вообще долженъ быть ближайшимъ сотрудникомъ врача въ его мѣропріятіяхъ.

6) Санитарные попечители должны устранять вредныя условія для здоровья населенія путемъ убѣжденія и, только въ крайнихъ случаяхъ упорнаго нарушенія обязательныхъ санитарныхъ постановленій, составляютъ акты, которые препровождаютъ въ уѣздныя управы чрезъ врача или непосредственно.

7) Акты санитарными попечителями составляются въ присутствіи двухъ стороннихъ свидѣтелей, или какого либо изъ сельскихъ властей, или чиновъ полиціи.

8) Санитарные попечители входятъ въ сношенія съ сельскими властями, разъясняютъ имъ ихъ обязанности по санитарной части и внушаютъ какъ имъ, такъ и прочимъ обывателямъ необходимость немедленнаго извѣщенія при появленіи какой либо подозрительной заразной болѣзни.

9) Санитарные попечители снабжаются отъ уѣздной земской управы открытыми листами для подтвержденія ихъ званія и обязанности; пользуются правомъ (по ходатайству земской управы) разъѣзжать безплатно на обывательскихъ лошадяхъ.

10) О появленіи эпидемическихъ заболѣваній и обо всемъ, что вредитъ или угрожаетъ здоровью населенія, а также и о всѣхъ своихъ дѣйствіяхъ санитарный попечитель сообщаетъ участковому санитарному совѣту.

Участковый санитарный совѣтъ.

1) Въ каждомъ медицинскомъ участкѣ, завѣдуемомъ врачомъ, составляется участковый санитарный совѣтъ изъ участкового врача и всѣхъ санитарныхъ попечителей даннаго медицинскаго участка.

2) Участковый санитарный совѣтъ во 1-хъ непосредственно слѣдитъ за разнаго рода вредными влияніями для здоровья населенія своего участка и выясняетъ мѣры къ ихъ устраненію; во 2-хъ проводитъ въ жизнь населенія всѣ мѣропріятія, рекомендованныя губернскими и уѣздными земскими собраніями.

3) Въ качествѣ совѣщательныхъ членовъ, въ засѣданія участкового санитарнаго совѣта могутъ быть приглашаемы и другіе врачи (правительственные, фабричные), священники, учителя и вообще лица, участіе которыхъ можетъ быть полезно для дѣла.

4) Предсѣдательство въ засѣданіяхъ участкового санитарнаго совѣта поручается управоу участковому врачу.

5) Участковый врачъ есть непремѣнный членъ совѣта и секретарь его. Онъ завѣдуетъ всѣми дѣлами совѣта, докладываетъ подлежащіе разсмотрѣнію вопросы и ведетъ краткій журналъ засѣданій.

6) Засѣданіе участкового санитарнаго совѣта считается состоявшимся при наличности двухъ санитарныхъ попечителей и участкового врача, считая въ томъ числѣ и предсѣдателя.

7) Санитарный совѣтъ собирается по усмотрѣнію непремѣннаго члена — участкового врача, а также по заявленію двухъ санитарныхъ попечителей и по предложенію уѣздной управы. Мѣсто въ участкѣ и время засѣданія совѣта назначаютъ смотря по обстоятельствамъ.

8) Разсмотрѣнію и рѣшенію участкового санитарнаго совѣта подлежатъ всѣ вопросы по состоянію здоровья населенія участка, обезпеченію его надлежащей врачебной помощью и по разысканію способовъ лучшаго примѣненія санитарныхъ мѣръ вообще и въ частности въ борьбѣ съ заразными болѣзнями.

Примѣчаніе: Отдѣльнымъ лицамъ, обществамъ и учрежденіямъ предоставляется вносить въ санитарный совѣтъ заявленія о замѣченныхъ ими нарушеніяхъ обязательныхъ постановленій и т. д.

9) Все дѣла въ санитарномъ совѣтѣ разрѣшаются большинствомъ голосовъ.

10) Рѣшенія санитарнаго совѣта, не противорѣчающія постановленіямъ земскаго собранія (инструкціямъ для врачей и фельдшеровъ) приводятся въ исполненіе немедленно.

11) О дѣятельности участковаго совѣта участковый врачъ докладываетъ уѣздному санитарному совѣту.

Уѣздный санитарный совѣтъ въ силу § 66 пол. о зем. учр.

1) Въ уѣздѣ для завѣдыванія санитарнымъ и врачебнымъ дѣломъ учреждается земскій санитарный совѣтъ.

2) Уѣздный санитарный совѣтъ состоитъ изъ предсѣдателя и членовъ уѣздной земской управы, представителя городской управы, изъ гласныхъ по выбору земскаго собранія три года въ числѣ 3 лицъ, изъ всѣхъ наличныхъ земскихъ врачей, правительственнаго (уѣзднаго) и ветеринарнаго врача, когда онъ будетъ имѣться.

3) Предсѣдательствуетъ въ уѣздномъ санитарномъ совѣтѣ предсѣдатель уѣздной земской управы.

4) Въ засѣданіяхъ санитарнаго совѣта пользуются правомъ рѣшающаго голоса санитарные попечители въ дѣлахъ своего участка.

5) Очередныя засѣданія уѣзднаго санитарнаго совѣта происходятъ не менѣе трехъ разъ въ годъ—въ сроки, опредѣляемые совѣтомъ: экстренныя же засѣданія назначаются по мѣрѣ надобности предсѣдателемъ совѣта.

6) Засѣданіе считается состоявшимся, когда присутствуютъ въ немъ два представителя земства, считая предсѣдателя и не менѣе двухъ врачей.

7) Санитарный совѣтъ развиваетъ и объединяетъ дѣятельность участковыхъ санитарныхъ совѣтовъ, слѣдитъ за исполненіемъ обязательныхъ санитарныхъ постановленій въ уѣздѣ и за появленіемъ эпидемическихъ болѣзней, изыскиваетъ способы къ устраненію разнаго рода вредныхъ вліяній для здоровья населенія и проводитъ въ жизнь населенія мѣропріятія, имѣющія цѣлью улучшить санитарное состояніе его.

8) Санитарный совѣтъ стремится къ возможно широкой организаціи врачебной помощи, наблюдаетъ за дѣятельностію врачей и прочаго медицинскаго персонала, согласно инструкціямъ, а также за состояніемъ земскихъ лечебницъ въ медицинскомъ и хозяйственномъ отношеніяхъ. Онъ обсуждаетъ данныя для проектовъ смѣты по медицинской части.

9) Въ случаѣ недоразумѣній и затрудненій, могущихъ возникнуть у врачей при исполненіи ими своихъ обязанностей, все дѣла такого рода обсуждаетъ санитарный совѣтъ.

10) Земскіе врачи опредѣляются и увольняются земскою управою, по заключенію Санитарнаго Совѣта.

11) Санитарный совѣтъ обсуждаетъ и утверждаетъ отчеты врачей, докладываетъ земскимъ собраніямъ о состояніи санитарной и врачебной части, о своей дѣятельности и дѣятельности участковыхъ санитарныхъ совѣтовъ и вноситъ предложенія относительно необходимыхъ улучшеній санитарной и врачебной организаціи.

12) Совѣтъ избираетъ врача—делегата на губернскій съѣздъ врачей и обязывается доставленіемъ ему необходимыхъ матеріаловъ по всему уѣзду для доклада съѣзду.

13) Все дѣла рѣшаются въ санитарномъ совѣтѣ большинствомъ голосовъ.

14) Рѣшенія санитарнаго совѣта, не противорѣчающія постановленіямъ земскаго собранія, приводятся въ исполненіе.

VI. Съѣздъ врачей Вологодской губерніи

15—25 Августа 1904 года.

О состояніи, развитіи и нуждахъ врачебно-санитарнаго дѣла въ КАДНИКОВСКОМЪ уѣздѣ въ 1901—1903 г.

Делегата отъ Кадниковскаго уѣзда Я. М. Житловскаго.

I. Измѣненія въ земско-медиц. дѣлѣ въ уѣздѣ со времени V съѣзда.

Со времени V съѣзда врачебные участки и лечебницы въ Кадниковскомъ уѣздѣ остались тѣ же, какъ и до 1901 г. Сущестующія лечебницы—Никольская и Устьянская ремонтировались, а въ 5-мъ участкѣ приспособленъ для лечебницы 2-й домъ, арендуемый земствомъ у мѣстнаго церковнаго причта. Въ 1-мъ участкѣ, Корбангская волость по соглашенію съ земствомъ строить домъ для фельдшерскаго амбулаторнаго пункта съ пріемнымъ покоемъ на 2—3 кровати. За отчетное время произошли слѣдующія перемѣны въ составѣ медицинскаго персонала: Въ 1901 году оставилъ службу въ земствѣ врачъ 1 участка В. Ф. Финеръ, на мѣсто котораго по заключенію врачебнаго совѣта Управа назначила врача 4-го участка Житловскаго, опредѣленъ вновь на службу А. Е. Боголюбенскій, занявшій мѣсто врача 4-го участка въ с. Устьѣ. Изъ фельдшеровъ уволены Гусевъ и Корешковъ, первый вслѣдствіе перехода на службу въ Вологодскій уѣздъ, а второй по просьбѣ врача 2 участка; оставили службу фельдшеръ Новожилловъ и фельдшерица Дубравина; освободившіяся вакансіи замѣщены земскими стипендіатами: Кубенскимъ, Соныревымъ и фельдшерицей Цвѣтковой; кромѣ того опредѣленъ на службу фельдшеръ Бѣляевъ по должности запаснаго фельдшера, учрежденной постановленіемъ Земскаго Собранія сессіи 1901 г. Оставили службу въ Корбангскомъ пунктѣ послѣдовательно повивальная бабка 2-го разряда Селякова, повив. бабка 1-го разряда Жукова, вакансія эта замѣщена повивальной бабкой 2-го разряда Нечаевой.

Научныя командировки для врачей съ субсидіей отъ Губернскаго Земства установлены съ 1901 года. Оклады медицинскаго персонала остались тѣ же, какъ и къ V съѣзду, т. е. врачи получаютъ 1500 р. въ годъ и 150 р. квартирныхъ, фельдшера—300 р. и 36 р. квартирныхъ, съ 2-мя пятилѣтними прибавками по 50 руб. до предѣльной суммы въ 400 руб. въ годъ. Повивальныя бабки—180 руб., временные оспопрививатели—по 20 руб. въ мѣсяць, а постоянные—по 15 р. въ мѣсяць. Съ 1904 года прибавлено 24 р. въ годъ тѣмъ повивальнымъ бабкамъ, которыя въ свободное отъ акушерской практики время, помогаютъ на фельдшерскихъ и врачебныхъ пунктахъ.

Изъ постановленій Уѣзднаго Земскаго Собранія за межъ-съѣздный періодъ по медицинско-й части можно отмѣтить слѣдующія: сессіи 1901 года. 1) Запасному фельдшеру назначено сверхъ жалованья суточныхъ 45 коп. во время командировокъ—мѣра эта вызвана тѣмъ, что на окладъ 300 р. Управа не нашла соответствующаго фельдшера со школьнымъ образованіемъ. 2) Земское Собраніе признало правильнымъ распоряженіе Управы по устройству отдѣленій для заразныхъ больныхъ при лечебницахъ Никольской и въ с. Устьѣ, и отклонило вопросъ о постройкѣ земскаго дома подъ лечебницу въ с. Устьѣ; 3) ассигновало и постановило вносить въ смѣту въ теченіе 3-хъ лѣтъ 60 р. въ видѣ опыта на наемъ сидѣлки при Никольской лечебницѣ, съ тѣмъ, чтобы сидѣлка эта обучалась повивальному искусству. 4) Отклонило ходатайство г. Семенкова объ открытіи

фельдшерскаго пункта на его стеклянномъ заводѣ; отклонило также ходатайство его о безплатномъ отпускѣ медикаментовъ рабочимъ завода, такъ какъ владѣлецъ завода не изъявилъ согласія на подчиненіе заводскаго фельдшера контролю земскаго врача: если же владѣлецъ изъяснитъ такое согласіе, то отпускъ медикаментовъ разрѣшить въ размѣрѣ 100 р. 5) Земское Собраніе постановило просить Губернскую Управу учредить Санитарное Бюро.

Въ сессію 1902 года: 1) Собраніе согласилось съ докладомъ Управы по вопросу о наймѣ еще одного дома въ с. Устьрьбѣ для приспособленія его къ цѣлямъ лечебницы. 2) Отклонило вопросъ о приглашеніи на службу сестеръ милосердія. 3) По вопросу объ устройствѣ въ губерніи санаторіи для чахоточныхъ Собраніе высказалось, что расходъ на ея устройство и содержаніе непосиленъ въ настоящее время для земства. 4) Собраніе признало желательнымъ учрежденіе санитарныхъ попечительствъ и поручило разработку этого вопроса Управѣ. 5) Пріютовъ-дѣлей Собраніе рѣшило не открывать.

Въ сессію 1903 года: 1) Собраніе отклонило вопросъ о приглашеніи запаснаго врача въ Кадниковскій уѣздъ. 2) Отклонило ходатайство о страхованіи врачебнаго персонала на томъ основаніи, что земство оказываетъ въ отдѣльныхъ случаяхъ необходимую помощь семействамъ служащихъ земству лицъ. Въ то же время Собраніе поручило Управѣ разработать къ будущему Собранію планъ вознагражденія семействъ лицъ медицинскаго персонала, умершихъ на земской службѣ. 3) По вопросу объ усиленіи медицинскаго надзора за ученицами, Собраніе постановило поручить Управѣ устранить несправное посѣщеніе и обязать врачей и фельдшеровъ посѣщать школы не менѣе одного раза въ мѣсяцъ. 4) По вопросу о реорганизаціи губернской земской больницы, послѣ оживленнаго обмѣна мыслей Собраніе постановило: признать желательнымъ оставить существованіе Вологодской губернской земской больницы.

II. Судьба постановленій V-го съѣзда земскихъ врачей Вологодской губерніи въ Кадниковскомъ земствѣ.

1. По организаціи земской медицины. а) Страхуваніе лицъ медицинскаго персонала отклонено земскимъ Собраніемъ сессіи 1903 года. б) По вопросу объ отбѣлѣ обязательныхъ выѣздовъ врачей на фельдшерскіе пункты для пріема больныхъ Собраніе сессіи 1902 г. постановило: признать стаціонарный способъ леченія имѣющимъ несомнѣнное преимущество, но въ виду недостаточности врачебныхъ пунктовъ въ уѣздѣ признать измѣненіе существующаго порядка преждевременнымъ.

2. О больницахъ. а) По вопросу объ устройствѣ барачныхъ и заразныхъ отдѣленій—земство приспособило отдѣленія въ с. Никольскомъ, с. Устьѣ и начинаетъ постройку заразнаго барака при Кадниковской больницѣ съ половинной субсидіей отъ губернскаго земства. б) По вопросу о выпискѣ инструментовъ изъ за границы—Собраніе постановило предоставить выписку инструментовъ умотрѣнію врачей. в) Вопросъ объ устройствѣ водопроводовъ при больницахъ, а такъ же объ устройствѣ изоляторовъ для временнаго помѣщенія душевно больныхъ—еще не возбуждались въ Кадниковскомъ земствѣ.

3. Объ аптекахъ. а) Земское Собраніе признало желательнымъ участіе провизора на съѣздахъ земскихъ врачей губерніи. б) Вопросъ объ объединеніи выписки медикаментовъ во всеѣ уѣзды на счетъ кредита губернскаго земства—не обсуждался.

4. Объ акушерской помощи. а) Вновь учреждены двѣ должности пови-

важныхъ бабокъ для Кремлевской и Богородской волостей. б) Увеличено жалованье тѣмъ повивальнымъ бабкамъ, которыя помогаютъ въ амбулаторіяхъ, помимо акушерскихъ занятій. в) Фельдшерщъ-акушеровъ, безъ совмѣщенія обязанностей—фельдшерицы и акушерки—Собраніе отклонило, вслѣдствіе недостаточности средствъ. г) Вопросъ о прикомандированіи сельскихъ повитухъ къ родильному дому въ г. Вологдѣ для освѣженія знаній въ Кадниковскомъ земствѣ за отчетный періодъ не возбуждался.

5. Объ оспопрививаніи. а) Участковый медицинскій персоналъ освобожденъ отъ оспопрививанія, для этой цѣли на постоянную службу приглашены ротные фельдшера съ окладомъ 240 руб. съ разѣздами за счетъ земства отъ волости до волости. б) Ревакцинація производится не во всѣхъ начальныхъ училищахъ в) съ 1-го Іюля 1903 года врачи получаютъ метрическія выписи отъ свяще нниковъ для урегулированія и контроля надъ оспопрививателями.

VI. О сифилисѣ. а) Устройство новыхъ участковъ за неимѣніемъ средствъ Собраніе отклонило (пост. сессіи 1902 г.) б) По устройству сифилистическихъ специальныхъ отдѣленій—Собраніе признало, что вопросъ достаточно назрѣлъ, и что земство идти ему на встрѣчу (пост. сессіи 1902 г. в) По вопросу о введеніи карточной системы регистраціи сифилистиковъ наравнѣ съ другими больными—примѣняется пока въ 5-мъ врачебномъ участкѣ. г) Веденіе записи заразныхъ формъ сифилиса при врачебныхъ участкахъ—не практикуется въ Кадниковскомъ уѣздѣ. д) По вопросу о распространеніи здравыхъ понятій о сифилисѣ земствомъ принимаются мѣры: раздача брошюръ, неоднократно устраивались чтенія.

VII. Объ эпидеміяхъ. а) Учреждена должность запаснаго фельдшера. б) Вопросъ о закрытіи школъ по усмотрѣнію врачей еще не возбуждался на земскомъ Собраніи. в) Популярныя медицинскія брошюры о заразныхъ болѣзняхъ раздаются врачами. г) Учрежденіе санитарныхъ попечительствъ—близко къ осуществленію (пост. Собр. 1902 г., 1903 г.). Припаты инструкціи выработанныя въ санитарномъ бюро.

VIII. О фельдшерахъ. а) Установленіе свободнаго дня въ недѣлю для отдыха Земскимъ Собраніемъ отклонено. в) О фельдшерской школѣ вопросъ въ Кадниковскомъ земствѣ не возбуждался.

IX. О школахъ. а) Школы посѣщаются фельдшерами по возможности ежемесячно. б) Зданія для училищъ постепенно приспособляются по плану, выработанному въ училищномъ совѣтѣ безъ участія врачей.

X. По маселодѣлію—вопросъ ни во врачебныхъ совѣтахъ, ни въ Земскомъ Собраніи съ точки зрѣнія санитаріи не возбуждался.

II. Порядокъ завѣдыванія медицинскимъ дѣломъ въ уѣздѣ.

Въ Кадниковскомъ уѣздѣ существуетъ и функционируетъ Врачебно-Санитарный Совѣтъ на основаніи инструкціи, выработанной первымъ съѣздомъ врачей и утвержденной Земскимъ Собраніемъ сессіи 1894 г. Совѣтъ этотъ созывается по мѣрѣ надобности, но не менѣе 4-5 разъ въ продолженіе года. За отчетное время врачебный Совѣтъ занимался въ большинствѣ случаевъ обсужденіемъ вопросовъ, возникшихъ въ Губернскомъ Земствѣ въ Санитарномъ бюро, каковы: вопросы объ изданіи обязательныхъ постановленій о мѣрахъ при эпидемическихъ болѣзняхъ, объ устройствѣ пріютовъ-яслей, о чтеніяхъ по медицинѣ, объ участіи Губернскаго Земства въ борьбѣ съ эпидеміями, о реорганизаціи губернской больницы и проч. Обсуждались также и бытовые вопросы, касающіеся конкретно Кадниковскаго уѣзда: Въ засѣданіи 2 іюля 1901 года было выражено желаніе врачей

выяснить мотивы увольнения врача 1 участка Фишера на основании 105 ст. полож. земск. учрежд.: въ засѣданіи 20 августа врачебный Совѣтъ просилъ Управу ходатайствовать передъ земскимъ собраніемъ о выраженіи благодарности врачу 2 участка и фельдшеру 4 участка. Но земское собраніе сессіи 1901 года признало, что подобные вопросы не подлежатъ компетенціи врачебнаго Совѣта, что врачебный Совѣтъ учрежденъ для совѣщанія только по вопросамъ, требующимъ специальныхъ знаній; такимъ образомъ за отчетное время приходится отмѣтить, что инструкція врачебно-санитарнаго совѣта, утвержденная земскимъ собраніемъ сессіи 1894 г. официально не подверглась пересмотру и измѣненію, но фактически она значительно стужена. Въ общемъ врачебно-санитарное дѣло за межѣздный періодъ мало измѣнилось, особенно важныхъ постановленій врачебно-санитарныхъ совѣтовъ отмѣчать не приходится.

Что касается вопроса о медицинской библіотекѣ и вышесъ медицинскихъ книгъ для врачей и фельдшеровъ, то въ этомъ отношеніи перемѣтъ за межѣздный періодъ не произошло: какъ и прежде, земство ежегодно ассигнуетъ до 25 руб. на каждый участокъ на выписку книгъ и медицинскихъ журналовъ для врачей и фельдшеровъ, центральной библіотеки нѣтъ, но библіотеки участковыя ежегодно пополняются.

3. Табличныя данныя объ устройствѣ земско-медицинскаго дѣла въ уѣздѣ въ 1901—1903 г.

Названіе участка.	I уч. городской.	II уч. Никольск.	III уч. Троицко- Евасьскій.	IV уч. Устьян- скій.	V уч. Устрѣцкій.	Всего.
I. Организанія участка.						
1. Число жителей въ участкѣ.	25000	39437	34081	45584	около 50000	194102
2. Число селеній въ участкѣ.	231	400	287	504	411	1833
3. Среднее число жит. въ 1 сел.	108	98	119	91	121	вся ил.) 15249 кв.
4. Пространство уч. —	—	—	—	—	—	в. дачи 14577
5. Плотность насел. на 1 кв. в.	—	—	—	—	—	внутр. во- ды 160
6. Разстояніе до наиболѣе отдаленныхъ селеній	45	99	—	—	80	на участ. прих. 672 к. в.)
7. Число самостоят. фельд. пунктовъ . .	1	1	2	1	2	
8. Разстояніе до нихъ:						
1)	42	56	46	56	26	
2)	—	—	40	—	54	
О распредѣленіи жителей и селеній по разстоянію ихъ отъ врачебныхъ пунктовъ свѣдѣній нѣтъ.						
<i>Помощ. врач. пункта.</i>						
14. Число зданій . .	4	2	4	3	2	
15. Амбулатор. — въ земск. домѣ, въ наем.	въ земск.	въ наем.	въ земск.	земск.	наемн.	
16. Размѣры ожида- ни дл. ар. × шир. ар. × выс	10 ¹ / ₂ 4 ¹ / ₈ 4 ³ / ₄	9 5 ¹ / ₂ 4 ¹ / ₂	10 ³ / ₄ 5 ¹ / ₄ 4 ¹ / ₄	—	9.9.4.	

Названіе участка.	I уч. городской.	II уч. Никольск	III уч. Троицко- Евальскій.	IV Устьян- скій.	V уч. Устрѣцкій.	Всего.
17. Размѣрыпріем или кабин. врача дл. ар. × шир ар. × вы- сот. ар.	10 ¹ / ₂ . 6. 4 ³ / ₄	—	Свѣдѣній	нѣтъ	9 6. 4	
18. Перевязочная (есть ли она?, ея размѣры).	4 ³ / ₄ . 5 ¹ / ₄ . 4 ³ / ₄	6 ¹ / ₂ 6. 4 ¹ / ₂	то-же		Отдѣльн. нѣтъ	
{ сколько комн.	5	1	1	1	1	
19 Апт. { размѣр. { 1 . 8. 7 ³ / ₄ . 4. 4 ¹ / ₄ 2 . 8 ¹ / ₂ . 10 3 . 8 ¹ / ₂ 5 4 . 8 ¹ / ₂ . 5 ¹ / ₂ 5 . 4 ¹ / ₂ . 5	8. 7 ³ / ₄ . 4. 4 ¹ / ₄ 8 ¹ / ₂ . 10 8 ¹ / ₂ 5 8 ¹ / ₂ . 5 ¹ / ₂ 4 ¹ / ₂ . 5	9 ¹ / ₂ . 2. 5 ³ / ₄ . 9 ¹ / ₂	7 ³ / ₄ . 10 ¹ / ₂ . 4 ¹ / ₄	—	9. 9. 4	
Лѣчебница или боль- ница:						
20. Въ земскомъ или наемномъ домѣ . . .	Больница въ земск. 2-хъ этаж.	Лѣчбн. наем. 2-хъ этаж.	Лѣчбн. въ земск. 1 этаж.	Лѣчбн. въ земск. 2-хъ эт.	Наемн. 1 этаж.	
21. Кор.-бок. { его шир длин.	4 ¹ / ₄ . 4. 4 ¹ / ₄ . 9. 9	3 ¹ / ₂ . 3 ¹ / ₄ 28 ³ / ₄ . 18	3 10 ³ / ₄	— —	4 арш. 6 арш.	
„ центр. { ширина. длина .	4 ар. 2 в 29 ар. 6 в					
22. Операц. (разм ея)	Смотр. пе- ревязочн.	Перев. 7. 6 ³ / ₄ . 4. 4 ³ / ₄	—	—	Смотр. аптек.	
23. Перевязочная .	Смотр. пе- ревязочн.	6 ¹ / ₄ . 5. 4 ³ / ₄	7 ¹ / ₂ . 5 ¹ / ₄ 5 ¹ / ₄	—	6. 6. 4 ¹ / ₄	
24. Сколько палатъ для общихъ больныхъ	9	5	3	2	4	
{ дл. шир.	дл. шир.	дл. шир			длин. шир.	
1 .	10, 9. 8. 13	9. 8 ¹ / ₂ ар.	8 ¹ / ₂ . 8 ¹ / ₂	—	9 9	
2 .	8, 14 7. 3	8 ¹ / ₂ 5 ³ / ₄	8 ¹ / ₂ . 8 ¹ / ₂	—	9. 9	
3 .	8, 13 7	8 ¹ / ₂ 6 ¹ / ₄	7 ¹ / ₂ . 5 ¹ / ₄	—	9. 6	
4 .	10, 10 6	8. 5 ¹ / ₂	—	—	9. 9	
25. Ихъ размѣр { 5 . 10, 10. 5	10, 10. 5	8. 6 ¹ / ₂				
6 .	9, 9. 6. 2					
7 .	9, 9 5					
8 ар	естанская.					
9 ар	естанская.					
26. Сифилитич. отдѣ- ленія (отдѣльн.) . . .	Въ общем.	Въ общем.	Отдѣльн.	Нѣтъ.	Нѣтъ.	
27. Число палатъ въ немъ	1	1	2			
28. Ихъ размѣр. { 1 . Смотр. по-	Смотр. по-	8. 5 ³ / ₄	7. 6 ³ / ₄			
2 .	—	—	7 6 ³ / ₄			
3 .						

Названіе участка.	I уч. Городской.	II уч. Никольск.	III уч. Троицко- Енальскій.	IV уч. Устьян- скій.	V уч. Устрѣцкій.	Всего.
29. Заразное отдѣл. или баракъ:						
30. На сколько изоли- рованныхъ отдѣленій можетъ быть раздѣле- но при надобности .						
31. Число палатъ въ заразн. отд. . . .	2	2	Нѣтъ.	3	Нѣтъ.	
32. Ихъ размѣръ $\left\{ \begin{array}{l} 1 . \\ 2 . \\ 3 . \end{array} \right.$	$\left\{ \begin{array}{l} 9.9 \\ 9.9 \end{array} \right.$	$\left\{ \begin{array}{l} 10.6\frac{1}{2} \\ 8\frac{1}{2} \ 6\frac{1}{2} \end{array} \right.$	$\left\{ \begin{array}{l} - \\ - \end{array} \right.$	$\left\{ \begin{array}{l} \text{Нѣтъ} \\ \text{свѣд.} \end{array} \right.$		
При Уст. бол. хрон отд.; сред. палаты и для душевно-больныхъ см. на отдѣл. прилож						
33. Родильн. отд. или баракъ. (есть ли оно, его размѣры).	Нѣтъ.	1 пал $7\frac{3}{4} \ 6$	Нѣтъ.	Нѣтъ	Нѣтъ.	
34. Нормальное $\left\{ \begin{array}{l} \text{для общ.} \\ \text{число кроватей} \\ \text{въ лѣчебницѣ,} \\ \text{считая по 3 куб.} \\ \text{саж. воздуха на} \\ \text{по 16 кв. арш.} \\ \text{пола на 1 кро-} \\ \text{ватѣ.} \end{array} \right.$	$\left\{ \begin{array}{l} \text{болн. .} \\ \text{для си-} \\ \text{филит.} \\ \text{въ род.} \\ \text{отдѣлен.} \\ \text{въ зараз.} \\ \text{отдѣл. .} \end{array} \right.$	$\left\{ \begin{array}{l} 32 \\ 4 \\ - \\ 7 \end{array} \right.$	$\left\{ \begin{array}{l} 16 \\ 3 \\ 3 \\ 7 \end{array} \right.$	$\left\{ \begin{array}{l} - \\ - \end{array} \right.$	$\left\{ \begin{array}{l} 14 \end{array} \right.$	
Персональ участка.						
35. Число врачей .	1	1	1	1	1	5
36. Акуш.-фельдше- рицъ больничныхъ .						
37. Фельдшерицъ боль- ничныхъ	1	—	—	1	1	3
38. Школ. фельдшеровъ: больничныхъ . .	2	—	2	—	1	5
раздѣлн. приврачѣ.	—	1	Нѣтъ.	—	—	1
на самост. пунктахъ.	—	1	2	1	2	6
39. Ротныхъ фельд- шеровъ при больницѣ	1	1	—	1	—	3

Названіе участка.		I уч. Город.	II уч. Никольс.	III уч. Тр.-Ел.	IV уч. Устьянс.	Устрѣлк.	Всего.
40. Акушеровъ и повивальныхъ бабокъ: при врачѣ		1	1	1	1	1	5
на пунктахъ		—	2	—	1	1	4
41. Сельск. повитухъ. { при врачѣ . . . на пункт. . .		1	—	2	—	—	3
42. Оспопрививателей:							
фельдшерицъ*)	Входятъ.	2 оспопри- виватель ницы.	1	2 оспопри- виватель ницы.	2	1 оспопри- виватель ницы.	
фельдшеровъ*)							
акушеровъ*)							
43. Оспенниковъ изъ крестьянъ							
44. Фармацевтовъ		3					
45. Аптек. ученик.		3					
46. Аптечной прислуги		3	—	1			
47. Сидѣлокъ (палатн. прислуги) . .		3	2	1	1	1	
48. Служителей		3	2	1	1	1	
49. Кухарокъ		1	1	1	1	1	
52. Прачекъ		1	1	1	1	1	
51. Прочей прислуги							
52. Смотрителей или надзирателей, если таковые не входятъ въ число фельдшер- скаго персонала		1					
53. Число приѣмныхъ покоевъ при фельдшерахъ							
54. Число кроватей въ нихъ							
55. Сколько времени { пустовалъ врачебный { участокъ. {	вслѣдствіе вакантности мѣста врача.	1901 1902 1903					
	вслѣдствіе отпу- сковъ или научн. командир. врача.	1901 1902 1903	— —	1 мѣс. 2 мѣс.	3 мѣс. 1 1/2 м.	Свѣд. пѣтъ.	4 мѣс. 20 дней 4 мѣс.

Названіе участка.		I уч. Гор. д.	II уч. Никольс.	III уч. Тр.-Ен.	IV уч. Устьянс.	устрѣцк.	Всего		
56. Сколько времени пустовали фельдшер- скіе пункты.	вслѣдствіе вакантности.	1901							
		1902							
		1903	—	—	—	2 мѣс	2 мѣс.		
	вслѣдствіе отпусковъ фельдшеровъ.	1901	—	—	—	1 мѣс.	1 мѣс.		
		1902	—	—	1 1/2 м.	1 мѣс	2 1/2 м.		
		1903	—	1 мѣс.	2 нед.	—	1 м. 2 н		
57. Сколько времени пустовали акушерскіе пункты.	по вакантности.	1901							
		1902							
		1903	—	10 мѣс.	—	—	10 мѣс.		
	вслѣдствіе отпуска.	1901							
		1902	—	1 мѣс.	—	—	1 мѣс.		
		1903							
Амбулаторная дѣятельность медиц. персонала									
58. Число амбулаторныхъ больныхъ на врачебномъ пунктѣ осмотровыхъ вра- чемъ.	1901 { больн. посѣщ.	15260 16092	15573 18668	8023 10620	11074 недост.	10633 недост.	60562		
		1902 { больн. посѣщ	14667 16450	15263 17716	8006 10330	недост. 17181	{ 9108	62685	
			1903 { больн. посѣщ.	13818 16343	13383 18299	8725 11674			12367 19353
	59. Число амбул. больныхъ на врачебномъ пунктѣ при- нятыхъ фельдшерами.	1901 { больн. посѣщ.							
			1902 { больн. посѣщ.						
				1903 { больн. посѣщ					
60. Число больныхъ приня- тыхъ врачомъ на выѣзд- ныхъ пунктахъ и при разѣздахъ.	1901 { больн. посѣщ.								
		1903 { больн. посѣщ.							
			1902 { больн. посѣщ.						

Названіе участка.		I уч. Город.	II уч. Никольс.	III уч. Тр.-Ен.	IV уч. Устьянс.	Устрѣнк.	Всего.
61. Число больн. посѣщен. врачемъ на дому.	1901 { больн. визит.						
	1902 { больн. визит.						
	1903 { больн. визит.						
62. Число больныхъ приня- тыхъ фельдшерами на само- стоятельн. фельдшерскихъ пунктахъ и при разъѣздахъ.	1901 { больн. посѣщ.	6224 6344	10653 11200	7623 11277	6387 6695	{ 6496	49383 всѣхъ по сѣщеній.
	1902 { больн. посѣщ.	5434 недост.	10842 12060	6315 9522	{ 8125	{ 7390	38106 42538
	1903 { больн. посѣщ.	5250 5979	10940 12648	6442 9787	6279 8254	{ 7875	36786 44545
63. Общее число больныхъ осмотрѣнныхъ въ участкѣ врачемъ (амбул., эпид., кварт. случайн.- вмѣстѣ).	1901 { больн. посѣщ.						
	1902 { больн. посѣщ.						
	1903 { больн. посѣщ.						
64. Общее число больныхъ осмотрѣнныхъ въ участкѣ фельдшерами.	1901 { больн. посѣщ.						
	1902 { больн. посѣщ.						
	1903 { больн. посѣщ.						
65. Число пріемныхъ дней на врачебномъ пунктѣ у врача.	1901 . . .	355	363		{	Свѣдѣній нѣтъ.	
	1902 . . .	358	333				
	1903 . . .	348	303				
66. Съ пріемомъ въ его отсут- ствіи фельдшерами.	1901 . . .	360	363		{	Свѣдѣній нѣтъ.	
	1902 . . .	362	363				
	1903 . . .	362	363				
67. Среднее число посѣщ. въ день у врача.	1901 . . .	45	54	29	{	Свѣдѣ- ній нѣтъ.	
	1902 . . .	45	48	28			
	1903 . . .	45	50	32			
68. Среднее число посѣщ. въ день у одного фельдшера на самостоятельн. пунктахъ.	1901 . . .	Свѣдѣ-	30	21	{	Свѣдѣ- ній нѣтъ.	
	1902 . . .	ній	33	19			
	1903 . . .	нѣтъ.	34	19			

Названіе участка.		I уч. Город.	II уч. Никольс.	III уч. Тр.-Ел.	IV уч. Устьянс.	Устрѣлк.	Всего.	
69. Maximum посѣщеній у врача въ день.	1901 . . .	110	200	122	—	97		
	1902 . . .	140	250	117	130	91		
	1903 . . .	120	250	124	200	96		
70. На 100 больныхъ прихо- дится посѣщеній у врача.	1901 . . .	5	19	32				
	1902 . . .	12	16	29				
	1903 . . .	16	32	33	46			
71. На 100 больныхъ прихо- дится посѣщ. у фельдше- ровъ на пунктахъ.	1901 . . .	2	5	48	5			
	1902 . . .	—	11	50	—			
	1903 . . .	14	16	52	32			
72. Число больныхъ осмот- рѣнныхъ врачемъ на 1000 населенія участка.	1901 . . .	643	430	312	246	205		
	1902 . . .	658	381	303	382	182		
	1903 . . .	653	343	343	430	180		
74—84. О порайонномъ распредѣленіи больныхъ въ связи съ разс- тояніемъ отъ врачев- ныхъ пунктовъ свѣдѣній нѣтъ.								
85. Число всѣхъ больныхъ (у врача и фельдшеровъ вмѣстѣ) на 1000 жителей.	1901 . . .	897	690	644	392	343		
	1902 . . .	875	652	523	563	330		
	1903 . . .	889	623	631	613	337		
86. Число глазныхъ боль- ныхъ у врача.	1901 . . .	969	1400	824	921	1989	6103	
	1902 . . .	1800	1775	833	1426	1870	7704	
	1903 . . .	1125	2060	808	1572	1190	6745	
87. Въ томъ числѣ боль- ныхъ трахомой у врача.	1901 . . .	95	759	99	51	—	1004	
	1902 . . .	128	452	120	37	491	1228	
	1903 . . .	111	520	107	109	307	1154	
88. Число ушныхъ больныхъ у врача.	1901 . . .	208	20	149	162	309	848	
	1902 . . .	313	88	173	301	323	1198	
	1903 . . .	337	93	166	200	293	1089	
Число больныхъ 8 важнѣйшими эпидемиче- скими болѣзнями у врача и фельдшеровъ вмѣстѣ.	89. Тифъ брюшной.	1901	109	—	—	7	—	116
		1902	16	7	—	10	1	34
		1903	6	2	—	14	3	25
	90. „ сыпной.	1901	—	—	—	1	—	1
		1902	—	—	—	1	—	1
		1903	1	—	2	84	1	88
	91. „ возвратный.	1901	—	3	—	—	—	3
		1902	—	—	—	—	—	—
		1903	6	—	—	—	—	6
	92. „ невыяснен.	1901	12	—	—	5	2	19
		1902	15	1	—	5	—	21
		1903	13	1	—	6	1	21
	93. Скарлатина.	1901	53	—	1	2	60	114
		1902	84	2	28	2	73	189
		1903	17	10	1	—	33	61

Названіе участка.		I уч. Город.	II уч. Никольс.	III уч. Тр.-Ен.	IV уч. Устьян.	Устрѣц.	Всего.
Число больных 8 важнѣйшими эпидемическими болѣзнями у врача и фельдшеровъ вмѣстѣ.	1901	94	—	108	2	72	276
	1902	—	1	3	—	—	4
	1903	3	2	—	3	1	9
	1901	—	—	—	—	—	—
	1902	—	—	—	—	—	—
	1903	—	—	—	—	—	—
	1901	2	—	6	2	—	10
	1902	3	—	1	5	—	9
	1903	—	—	—	4	3	7
	1901	113	47	44	2	824	1030
Общее число больныхъ сифилисомъ осматрѣнныхъ врачомъ.	1902	41	23	13	38	57	172
	1903	32	21	19	65	113	250
	1901	383	50	159	21	958	1571
	1902	156	34	44	61	131	426
	1903	78	36	22	176	154	466
	1901	17	2	7	1.3	56	—
	1902	7	1	2.3	4.	8	—
	1903	4	1	1.	6,5	10	—
	1901	15	1	5	0,5	19	—
	1902	6	1	1	1,5	2,6	—
Общее число больныхъ сифилисомъ осматрѣнныхъ врачомъ.	1903	3	1	1,2	3.8	3.	—
	1901	2	—	—	—	—	—
	1902	9	—	—	—	—	—
	1903	—	—	—	—	—	—
	1901	98	68	82	80	—	328
	1902	106	103	96	49	58	412
	1903	127	57	73	146	482	885
	1901	232	100	120	59	1095	1606
	1902	236	107	147	226	1167	1883
	1903	196	132	118	135	290	871
Общее число больныхъ сифилисомъ осматрѣнныхъ врачомъ.	1901	33	40,5	41	78	—	—
	1902	38	49.0	43	25	4	—
	1903	35	31.5	36	48	68	—
	1901	2	1.07	2	1.2	—	—
	1902	2,1	1.3	2.2	1.7	13	—
	1903	2	1.4	1.8	1.5	8	—
	1901	3	21	5	2	4	35
	1902	4	1	10	8	4	27
	1903	7	15	14	87	4	127
	1901	—	—	—	—	—	—

Названіе участка.		I уч. Гор. д.	II уч. Никольс.	III уч. Тр.-Ен.	IV уч. Устьянс.	Устрѣлк.	Всего
107. Число больныхъ куриной сыпнотой (Nemegalaria).	1901	90	56	257	—	—	403
	1902	192	74	269	—	—	528
	1903	112	89	291	—	—	492
108. Число больныхъ чахоткой, осмотрѣнныхъ врачомъ.	1901	53	42	55	—	—	150
	1902	43	74	53	—	—	170
	1903	46	48	40	—	—	134
109. На 100 всѣхъ осмотрѣнныхъ врачѣмъ больныхъ было больныхъ чахоткой.	1901	0.3	0.2	0.5			
	1902	0 27	0.4	0.5			
	1903	0 37	0.3	0 37			
110. Число больныхъ маляріей, осмотрѣнныхъ врачомъ.	1901	347	74	41	1326	340	2128
	1902	237	326	54	—	—	617
	1903	163	159	32	—	—	354
111. Въ $\frac{\infty}{\infty}$ ко всему числу осмот- рѣнныхъ врачомъ больныхъ.	1901	2.1	0.4	0.5	12	3,4	
	1902	1.4	2.1	0.57	—	—	
	1903	0.9	1.1	0.3	—	—	
Число выѣздовъ у врача за годъ.	112. На пункты.	1901					
		1902					
		1903					
	113. На эпидеміи.	1901					
		1902					
		1903					
	114. По вывозу къ боль- нымъ.	1901					
		1902					
		1903					
115. Число пропущенныхъ вра- чѣмъ дней приѣма у себя на врачебномъ пунктѣ въслѣдствіе выѣздовъ.	1901						
	1902						
	1903						
Коечная дѣятельность.							
116. Общее число стаціонарныхъ больныхъ за годъ.	1901	975	579	395	323	272	2544
	1902	1113	307	490	353	298	2561
	1903	1032	509	501	417	272	2731
117. Въ $\frac{\infty}{\infty}$ къ населенію участка.	1901	3,9	1,52	1.2	0.68	0.5	
	1902	4,9	0.46	1,4	0.78	0.58	
	1903	4,4	1.2	1,8	0.9	0.58	
118. Въ $\frac{\infty}{\infty}$ къ числу амбулатор- ныхъ больныхъ на врачебномъ пунктѣ	1901	5,3	3.6	3.8	2.9	2,7	
	1902	6.9	2.01	4.8	2.1	3.0	
	1903	6.	3.8	4.7	2.3	3,4	
119. Общее число больничныхъ дней.	1901	20281	8246	6775	4253	4283	43888
	1902	18520	4194	9221	3433	4333	39701
	1903	17070	7695	8157	5933	4769	43624

Названіе участка.		I уч. Город.	II уч. Никольс.	III уч. Тр.-Ев.	IV уч. Устьян.	Устрѣд.	Всего
120. Среднее число дней, проведенных однимъ больнымъ.	1901	20,5	14.2	17.15	13.2	15,7	
	1902	16,6	13.5	18.81	9.7	14,5	
	1903	16,5	13 1	16.26	14,2	17,5	
121. Среднее ежедневное число занятыхъ коекъ.	1901	58	22	13	10	12	115
	1902	51	11	24	9	11	106
	1903	47	21	22	16	13	119
122. Наибольшее число занятыхъ кроватей.	1901	63	23	24			
	1902	67	23	29	Свѣд.	нѣтъ.	
	1903	71	29	33			
123. Наименьшее.	1901	44	7	5			
	1902	25	8	8	Свѣд.	нѣтъ.	
	1903	27	10	9			
124. На какое количество населенія приходилась одна дѣйствительно занятая въ средн. за годъ койка.	1901	431	1725	2622	4558	4167	
	1902	608	3636	1420	5065	4545	
	1903	536	1878	1549	2849	5555	
Среди стационарныхъ больныхъ было больныхъ:	125. Сифилисомъ.	1901	68	27	14		
		1902	99	28	20	Свѣд.	нѣтъ.
		1903	100	35	27		
	126. Ими проведено дней.	1901	2629	344			
		1902	1808	445	276	То же.	
		1903	1677	764	477		
	127. Чихоткой.	1901	36	3			
		1902	38	11	11	Свѣд.	нѣтъ.
		1903	20	9	19		
	128. Ими проведено дней	1901	701	41	235		
		1902	974	112	301	То же.	
		1903	241	72	563		
	129. 8 важн. остро-заразными болѣзнями.	1901	52	5			
		1902	52	3		Свѣд.	нѣтъ.
		1903	302	1			
	130. Ими проведено дней.	1901	567	84			
		1902	729	37		Свѣд.	нѣтъ
		1903	302	10			
	131. Число операций на стационарныхъ больныхъ.	1901	242	103	11	Свѣд.	нѣтъ.
		1902	185	80	6		
		1903	210	59	Свѣдѣній	нѣтъ.	
	132. Въ $\frac{97}{100}$ къ общему числу стационарныхъ больныхъ.	1901	24,9	17.7			
		1902	16.	26,05	Свѣдѣній	нѣтъ.	
		1903	20,3	11,5			

Название участка.		I уч. Горет.	II уч. Никольс.	III уч. Тр.-Ен.	IV уч. Устьянс.	Устрѣнк.	Всего.		
133. На амбулаторныхъ большихъ	1901	480	2395	Свѣ	дѣній	нѣтъ			
	1902	400	2145						
	1903	441	2085						
Акушерская помощь.									
134. Число родовспоможений въ больницѣ или родильномъ приютѣ.	1901	9	5	—	1	2			
	1902	12	7						
	1903	17	6						
135. Оказанныхъ на дому у боль- ныхъ врачей.	1901	5	6	—	1				
	1902	8	3						
	1903	6	4						
136. Оказанныхъ на дому у боль- ныхъ акушерками (безъ врача).	1901	68	59	78	73	39	317		
	1902	85	80	98	100	58	421		
	1903	84	76	78	93	45	376		
137. Число родовспоможений въ ⁰⁰ къ общему числу родовъ въ участкѣ за годъ.	1901	—	4.12	—					
	1902	—	4.13						
	1903	—	5.26						
Оспопрививаніе.									
138. Число первично оспопривитыхъ	1901	968	1197	921	2256	1054	6396		
	1902	1124	1046	1003	1260	2475	6908		
	1903	1014	1527	1156	1912	2527	8036		
139. Въ ⁰ къ общему числу родив- шихся въ участкѣ.	1901	—	70	—					
	1902	—	48						
	1903	—	87						
140. Число ревакцинированныхъ.	1901	57		—					
	1902	78							
	1903	57							
Школьно-санитарный надзоръ.									
141. Число осмотровъ посмотрѣнныхъ школъ въ числитель — число осмотровъ школъ за годъ, знаменатель — число осмотровѣнныхъ школъ	1901	—		Св. нѣт.	10/31	Свѣ	дѣній		
	1902	4/5						нѣтъ.	
	1903	3/2							
142. Число осмотровѣ- ныхъ учениковъ.	1901	Св. нѣт.	10/31	Свѣ	дѣній	нѣтъ.			
	1902	6/24	9/31						
	1903	4/29	8/32						
141. Число осмотровъ посмотрѣнныхъ школъ въ числитель — число осмотровъ школъ за годъ, знаменатель — число осмотровѣнныхъ школъ	1901	—		Св. нѣт.	10/31	Свѣ	дѣній		
	1902	4/5						нѣтъ.	
	1903	3/2							
142. Число осмотровѣ- ныхъ учениковъ.	1901	Св. нѣт.	10/31	Свѣ	дѣній	нѣтъ.			
	1902	6/24	9/31						
	1903	4/29	8/32						

Название участка.	I уч. Город.	II уч. Никольс.	III уч. Тр. Ея.	IV уч. Сстьянс	Устрѣнк.	Всего.
143. Число обнаруженных при осмотрѣ въ школахъ больныхъ учениковъ всего.	1901 — 1902 — 1903 —	1477 1564 1388				
144. Въ томъ числѣ: больныхъ чесоткой.	1901 — 1902 268 1903 364	906 810 725				
145. Въ томъ числѣ: трахемой.	1901 — 1902 15 1903 16	5 3 2				
146. Въ томъ числѣ: прочими различными болѣзнями.	1901 — 1902 6 1903 14	7 4 5				
147. Число ревакцинацій въ школѣ	1901 40 1902 35 1903 20					
144. Стоимость содержанія участковъ и лѣчебницъ. Общій расходъ на земск. мед.	1901 15.191р. 1902 13.841р. 1903 13.059р.					
145. *) О стоимости одного врачебнаго осмотра, одного фельдшерскаго осмотра и расходахъ на лекарства и перевязочн. матеріалы, соотвѣтственно одному посѣщенію.	1901 1902 1903					
146. Стоимость продовольствія одного коечнаго больного въ день.	1901 14 ³ / ₄ 1902 14 ¹ / ₄ 1903 13 ¹ / ₂					
147. *) Стоимость содержанія одного коечнаго больного въ сутки.	1901 45 ¹ / ₂ 1902 45 ¹ / ₂ 1903 46 ³ / ₄					

*) Общепринятія формулы для вычисленія стоимости одного осмотра, стоимости лекарствъ соотвѣтственно одному посѣщенію и проч. приведены во Врачебно-Санитарномъ Обзорѣ Вологодской губ. вып. III, 1902 г., въ приложеніи къ журналамъ Сольвычегодскаго врачебнаго совѣта 14—19 декабря 1902 г. стр. 31—32.

Сводная вѣдомость по двумъ участкамъ уѣзда объ оперативной дѣятельности, отъ 3-хъ уч. свѣдѣній нѣтъ.

Общее число, произведенныхъ врачами операций въ уѣздѣ 8819: число операций, сдѣланныхъ амбулаторно 7930: число операций, сдѣланныхъ стационарно 881.

Названіе операций.		1901.		1902.		1903.	
		На стаци- онарныхъ больныхъ.	Амбула- торно.	На стаци- онарныхъ больныхъ.	Амбула- торно.	На стаци- онарныхъ больныхъ.	Амбула- торно.
<i>I. Удаленіе новообразованій.</i>							
Въ томъ числѣ:	a) злокачественныхъ - - - -	5	3	8	—	6	—
	b) доброкачествен . - - - -	6	17	5	6	3	12
<i>II. Пластическія операции - - - -</i>		—	—	—	—	—	—
<i>III. Глазныя - - - - -</i>							
Въ томъ числѣ.	a) извлеченіе катарактъ - - -	14	—	10	—	8	—
	b) иридектومیи - - - - -	6	—	3	—	7	—
	c) вылуценіе глазного яблока -	—	—	—	—	—	—
	d) операц. на вѣкахъ - - - -	28	—	10	—	20	—
	e) операций на слезномъ мѣшкѣ -	3	4	4	3	4	3
	f) прочія всѣ - - - - -	11	—	—	—	6	—
<i>IV. Полостныя операции - - - - -</i>							
Въ томъ числѣ:	ляпаротоміи - - - - -	—	—	—	—	—	—
	герниотоміи - - - - -	—	—	2	—	2	—
	камнесѣченія - - - - -	—	—	—	—	—	—
	трахеотоміи - - - - -	—	—	—	—	—	—
	опер. эмпіемы съ резекціей ребра.	—	—	—	—	—	—
<i>V. Акушерскія - - - - -</i>							
Въ томъ числѣ:	поворотъ - - - - -	1	—	—	—	4	—
	перфорация головки - - - -	2	—	4	—	3	—
	наложеніе шишцовъ - - - -	4	1	3	—	5	1
	извлеченіе послѣда - - - -	4	4	3	3	5	3
<i>VI. Гинекологическія - - - - -</i>							
<i>VII. Операции на муж. половыхъ органахъ</i>							
<i>VIII. Резекціи костей и суставовъ - -</i>							
Въ томъ числѣ:	a) локтевого сустава - - - -	—	—	—	—	—	—
	b) коленного - - - - -	—	—	—	—	—	—
	c) тазобедренного - - - - -	—	—	—	—	—	—

Названіе операцій.		1901.		1902.		1903.	
		На стаці- онарныхъ больныхъ.	Амбула- торно.	На стаці- онарныхъ больныхъ.	Амбула- торно.	На стаці- онарныхъ больныхъ.	Амбула- торно.
Въ томъ числѣ:	d) плечеваго - - - - -						
	e) костей стопы - - - - -	—	—	2			
	f) всѣхъ другихъ костей и суставовъ	3	—	—	—	4	—
IX. Секвестротоміи - - - - -		—	—	2	—	—	—
X. Ампутаціи и вылуценія - - -							
1. Ампутаціи - - - - -							
Въ томъ числѣ:	a) бедра - - - - -						
	b) голени - - - - -	—	—	2	—	—	—
	c) плеча - - - - -						
	d) предплечья - - - - -						
	e) пальцевъ руки и ноги - - -	4	—	4	—	4	—
2. Вылуценія - - - - -							
Въ томъ числѣ:	a) бедра - - - - -						
	b) плеча - - - - -						
	c) голени - - - - -						
	d) предплечья - - - - -						
	e) стопы и кисти руки - - -	1	—	20	—	—	—
	f) пальцевъ, стопы и руки - -						
XI. Yaria - - - - -							
Въ томъ числѣ:	Вправленіе вывиховъ - - - -	5	23	3	12	6	15
	Вскрытіе флегмонъ и глубокихъ нарывовъ - - - - -	29	361	14	284	28	260
	Наложеніе швовъ при раненіяхъ -	150	127	76	177	98	229
	Вскрытіе поверхностныхъ нарывовъ	—	982	—	927	—	769
	Проколъ брюшной и грудн. полости	53	3	64	2	42	2
	Удаленіе каріозныхъ зубовъ -	—	1246	—	1046	—	1149
	Удаленіе инородныхъ тѣлъ - -	—	82	—	64	—	52
	Наложеніе гипсовыхъ повязокъ -	15	18	25	14	26	20
	Всѣ прочія оперативныя пособія, считая хирургическія повязки, перевязки, прижиганія и проч.	Не	за	ни	сы	ва	лись
Всего - - - - -		344	2871	264	2538	281	252

Делегатъ Врачъ 1 уч. Житловскій.

С Х Е М А.

Ординарныхъ порцій для бѣльныхъ стационарныхъ.

Меню обѣда.		Питательныя веще- ства.	Количество на каждыя	Количество бѣлковъ.	Жиры.	Углеводы.	Сгонжос.
Обѣдъ № 1.							
1	Рисовый супъ съ говя- диной.	{ Рису { Мясa	$\frac{1}{12}$ ф $\frac{3}{4}$ ф	2,6 57,0	0,6 21,0	26,0 0,6	1 к. $6\frac{1}{2}$ к.
2	Картофель жареный.	{ Картофелю . . . { Масла	$1\frac{1}{2}$ ф $\frac{1}{16}$ ф.	12,0 0,18	09 20,8	90,0 0,4	1 к $1\frac{1}{2}$ к.
3	Молоко.	Молока.	1 ф.	12,3	10,0	16,0	$2\frac{1}{2}$ к.
4	Ржаной и бѣлый хлѣбъ	{ Чернаго хлѣба . { Бѣлаго хлѣба .	2 ф. $\frac{1}{2}$ ф.	78,0 12,3	1,3 0,3	360,0 88,0	3 к. $2\frac{1}{4}$ к
				174,38	54,9	581,0	$17\frac{3}{4}$ к.
Обѣдъ № 2.							
1	Картофельный супъ съ говядиной.	{ Картофелю . . . { Мясa	$\frac{1}{2}$ ф. $\frac{3}{4}$ ф.	4 57,0	0,3 21,0	42,0 0,6	$\frac{1}{3}$ к. $6\frac{1}{2}$ к.
2	Каша пшениная.	{ Пшени { Масла	$\frac{1}{4}$ ф. 3 зол.	12,5 0,09	3,31 10,0	68,0 0,2	1 к. $\frac{3}{4}$ к.
3	Хлѣбъ ржаной.	Ржаного хлѣба .	2 ф	78,0	1,3	360,0	3 к.
				151,0	35,9	472,0	$11\frac{1}{2}$ к.
Обѣдъ № 3							
1	Перловый супъ съ мяс	{ Перловой крупы . { Мясa	5 зол. $\frac{3}{4}$ ф.	1,5 57,0	0,25 21,0	15,5 0,6	$\frac{1}{2}$ к. $6\frac{1}{2}$ к.
1	Каша рисовая на молокѣ	{ Рису { Молока.	$\frac{1}{4}$ ф 1 ф.	6,18 12,3	1,8 10,0	72,0 16,0	3 к. $2\frac{1}{2}$ к.
				154,0	34,6	465	$15\frac{1}{2}$
Обѣдъ № 4.							
1	Рыбный щи.	Рыбьесвѣжей или суца	$\frac{1}{2}$ ф.	20,0	1,5	—	4 к.
2	Каша гречневая.	Гречи	$\frac{3}{8}$ ф.	15,4	1,5	108,0	$1\frac{1}{2}$ к.
3	Хлѣбъ ржаной.	Хлѣба ржаного . Масла постнаго .	2 ф 6 зол.	78,0 —	1,3 —	360,0 —	3 к 1 к
				113,0	5,6	468,0	$10\frac{1}{2}$ к

Меню обѣда.		Питательныя веще- ства.	Количес. на каждыя	Количес. обѣдовъ.	Жиры.	Углеводы.	Стоимос.
Обѣдъ № 5.							
1	Овсяный супъ съ мясомъ	{ Овсяной крупы . Мяса	5 зол. 2/4 ф.	— 15,4	— 1,5	— 108,0	1/8 к. 6 1/2 к.
2	Гречневая каша.	{ Гречневой крупы. Масла	3/8 ф. 3 зол.	57,0 0,09	21,0 10,0	0,6 0,2	1 1/3 к. 3/4 к.
3	Хлѣбъ ржаной.	Хлѣба ржаного .	2 ф.	78,0	1,3	360,0	3 к.
				150,0	33,0	468,0	11 1/2 к.
Обѣдъ № 6.							
1	Гороховый супъ съ мя- сомъ или постный.	{ Гороху скоромн. Постнаго гороху. Мяса	1/6 ф. 1/4 ф. 2/4 ф.	— 22,85 57,0	— 1,8 21,0	— 52,4 0,6	— 1 к. 6 1/2 к.
2	Манная каша на молокѣ.	{ Манной крупы . Молока	1/6 ф. 1 ф.	— 12,3	— 10,0	— 16,0	2 к. 2 1/2 к.
3	Пшеничная каша постн.	Масла постнаго .	6 зол.	—	—	—	1 к.
4	Хлѣбъ ржаной.	Хлѣба ржаного .	2 ф.	78,0	1,3	360,0	3 к.
				168,0	34,0	429,0	14 к.
Обѣдъ № 7.							
1	Перловый супъ съ мясомъ	{ Перловой крупы. Мяса	5 зол. 3/4 ф.	1,5 57,0	0,25 21,0	15,5 0,6	1/2 к. 6 1/2 к.
3	Гречневая каша.	{ Гречи Масла скоромнаго.	3/8 ф. 3 зол.	15,4 0,09	1,5 10,0	108,0 0,2	1 1/3 к. 3/4 к.
3	Хлѣбъ ржаной.	Хлѣба ржаного .	2 ф.	78,0	1,3	360	3 к.
				151,0	34,0	480,0	11 1/2 к.

Примѣчаніе: 1) Средняя суточная стоимость обѣда — 13 к.
2) Обѣдъ № 6 скоромный и постный по желанію больных.

Общая карта блюдъ.

1-я блюда
1) Рисовый супъ съ мясомъ
2) Картофельный супъ.
3) Перловый супъ.
4) Щи изъ свѣжей рыбы.

2-я блюда
5) Щи изъ свѣжаго суща
6) Щи изъ свѣжей тр. ки
7) Овсяный супъ.
8) Гороховый супъ.

1) каша пшеничная
2) Рисовая каша на молокѣ.
3) Гречневая каша на молокѣ.
4) Манная.
5) Картофель жареный.

3-я блюда
1) Молоко по праздни-
камъ.
2) Кисель овсяный.

Врачъ 1 уч. Житловскій.

число министерскихъ и земскихъ училищъ. церковно-приходскихъ школь и школь грамоты по врачебнымъ участкамъ Кадниковскаго уѣзда.

Наименованіе врач. участковъ	Число училищъ				В С Е Г О.
	Министер-скихъ.	Земскихъ.	Церковно-приходскихъ.	Школы гра-моты.	
По I-му участку	1	8	9	4	22
— II-му —	—	11	16	5	32
— III-му —	—	12	11	10	33
— IV-му —	1	13	12	12	38
— V-му —	1	18	9	9	37
Итого	3	62	57	40	162

Врачъ 1 уч. Житлобскій.

IV. Дополненія, выводы. сравнительная оцѣнка дѣятельности участковъ и поясненія къ табличнымъ даннымъ.

Размѣщеніе лечебницъ, фельдшерскихъ и акушерскихъ пунктовъ то же, какъ и ко времени V сѣзда врачей, съ той только разницей, что учреждены два новыхъ акушерскихъ пункта въ селѣ Богородскомъ и Кремлевскомъ, и учреждена должность запаснаго фельдшера, работающаго во время, свободное отъ разъѣздовъ, при городской Кадниковской больницѣ. Въ общихъ чертахъ сѣтъ пунктовъ представляется въ слѣдующемъ видѣ:

I-й врачебный участокъ съ больницею въ городѣ Кадниковѣ; районъ его 6 волостей, наибольшій радіусъ разъѣздовъ 40-45 верстъ. Самостоятельный фельдшерскій пунктъ въ 42 верстахъ отъ врача, также и акушерскій.

II участокъ съ больницею въ селѣ Никольскомъ Заболотско-Юковской волости. районъ его 9 волостей, наибольшій радіусъ разъѣздовъ 90 верстъ, самостоятельный фельдшерскій пунктъ одинъ въ 56 верстахъ отъ врача въ селѣ Кумзерѣ, тутъ же и акушерскій пунктъ, и вторая акушерка въ с. Богородскомъ.

III участокъ съ лечебницею въ селѣ Троицко-Енальскомъ, районъ его 11 волостей, наибольшій радіусъ 80 вер., самостоятельныхъ фельдшерскихъ пунктовъ два, въ 46 и 40 верстахъ отъ врача, акушерскихъ самостоятельныхъ пунктовъ два: въ Кремлевской вол. и Нижеслободской.

IV участокъ съ лечебницею въ селѣ Устьѣ, районъ его 10 волостей, наибольшее разстояніе до предѣла участка 58 верстъ, самостоятельный фельдшерскій пунктъ въ Васьяновской волости, тамъ же и акушерскій.

V участокъ съ лечебницею въ селѣ Устрѣкѣ, районъ его 13 волост., самостоятельныхъ фельдшерскихъ пунктовъ два, одинъ въ 26 верстахъ, а другой въ 54 верстахъ, самостоятельныхъ акушерскихъ пунктовъ одинъ; наибольшій радіусъ разъѣздовъ 80-85 верстъ.

Врачебные участки при отлучкѣ врачей въ отпускъ переходили въ завѣдываніе сосѣдняго врача. Само собой понятно, что при обширности участковъ сосѣдній врачъ могъ имѣть только общее наблюденіе за ходомъ дѣль, но фактически

участки оставались безъ врача. Въ 1902 г. въ такомъ положеніи былъ II участ. въ продолженіе 1 мѣсяца, а III уч. въ продолженіе 3 мѣсяцевъ, въ 1903 г. II уч. въ продолженіе 2-хъ мѣсяцевъ, а III уч. въ продолженіе 1 $\frac{1}{2}$ мѣсяцевъ. IV уч. въ продолженіе 20 дней.

Фельдшерскіе пункты оставались вакантными за неимѣніемъ фельдшеровъ въ V участ. 2 мѣсяца въ 1903 г., а вслѣдствіе отсука фельдшера: 1 мѣсяць во II уч. въ 1902 г., 1 $\frac{1}{2}$ мѣсяца въ III участкѣ: въ 1903 г. 1 мѣсяць во II участкѣ и 2 недѣли въ III участкѣ.

Амбулаторная помощь. Обстановка амбулаторій на врачебныхъ пунктахъ порядочная, и вполне удовлетворяетъ своей цѣли. Пріемъ больныхъ ведется ежедневно на однихъ пунктахъ отъ 9—10 час. до 3-хъ, а на другихъ—безъ опредѣленныхъ часовъ ежедневно, за исключеніемъ 1-го дня Пасхи и Рождества. Попытка врачей установить день, свободный отъ пріема, но тоже не для отдыха, а для оперативной работы, оказалась безуспѣшной. Совѣтъ и лекарство, за исключеніемъ посуды, предметовъ по уходу за больными и натеиваемыхъ средствъ: самотога, самотозы и проч. въ амбулаторіяхъ не оплачиваются. Акушерки, живущія въ мѣстахъ врачебныхъ и фельдшерскихъ пунктовъ, помогаютъ при пріемѣ больныхъ, работя на однихъ пунктахъ въ аптечкѣ, а на другихъ—въ перевязочной. Амбулаторія не прекращаетъ своей работы и въ отсутствіе врача. Въ данномъ случаѣ пріемъ ведется фельдшеромъ, и серьезно больные по возможности оставляются въ больницѣ. Врачу болѣею частью приходится оставлять амбулаторію по случаю экстренныхъ вызововъ къ больнымъ. Срочные выѣзды фактически не существуютъ, за исключеніемъ 2-го участка, гдѣ врачъ въ продолженіе многихъ лѣтъ ежемѣсячно выѣзжаетъ въ Кумзерскій фельдшерскій пунктъ: населеніе къ этому порядку привыкло и амбулаторія этого пункта многочислена (до 10000 въ годъ). Въ общемъ амбулаторія ежегодно растетъ, врачей вызываютъ только въ крайнихъ случаяхъ (эпидемія, патологическіе роды, травматическія серьезныя поврежденія и проч.), но если болѣзнь только позволяетъ, то больныхъ при первой возможности доставляютъ въ амбулаторію.

Амбулаторіи на фельдшерскихъ пунктахъ не вездѣ обставлены удовлетворительно, и главнымъ образомъ въ смыслѣ удобства помещенія. Объясняется это тѣмъ, что въ Кадниковскомъ уѣздѣ въ большинствѣ случаевъ, при возникновеніи фельдшерскихъ пунктовъ, сами волости приходили на помощь земству, предоставляя помещеніе, отопленіе и свѣщеніе. Конечно, помещеніе по возможности приспособлялось къ цѣлямъ амбулаторіи, но новыхъ домовъ для амбулаторіи волости не строили. Правда, есть уже и такой пунктъ, для котораго волость строила спеціальны домъ по плану, выработанному во Врачебномъ Совѣтѣ.

Пріемъ больныхъ на фельдшерскихъ пунктахъ производится ежедневно за исключеніемъ тѣхъ дней, когда фельдшеръ ежемѣсячно объѣзжаетъ оклаы своего участка и попутно оказываетъ медицинскую помощь въ деревняхъ. Эта разъѣздная дѣятельность, конечно, нерезультативна. Районъ фельдшерскихъ пунктовъ съ радіусомъ отъ 15 до 25 верстъ. Объ эпидемическихъ заболѣваніяхъ фельдшера узнаютъ скоро или отъ священника, учителя, или отъ родственниковъ больныхъ. Врачъ посѣщаетъ фельдшерскіе пункты 2—4 раза въ году.

Система записи больныхъ какъ на врачебныхъ, такъ и фельдшерскихъ пунктахъ журнальная, за исключеніемъ 5-го врачебнаго участка, гдѣ съ 1903 г. ведется карточная. Въ журналѣ отмѣчаются слѣдующія графы: имя, фамилія, село, деревня и волость, возрастъ, болѣзнь и терапія. Регистрируются больные по оче-

реди при входѣ въ пріемную. При постѣпленіи больныхъ на дому регистрируются только острозаразные и акушерскіе случаи.

Организация коечной помощи въ уѣздѣ. Всѣ пять лечебницъ расположены въ населенныхъ пунктахъ, но при обширности Кадниковскаго уѣзда пяти лечебницъ недостаточно. Вопросъ о 6-мъ врачебномъ пунктѣ съ лечебницей въ селѣ Васьяновскомъ считается назрѣвшимъ и вполне своевременнымъ. Никольская и Устрѣцкая лечебницы находятся въ наемныхъ помѣщеніяхъ, и Устьянская, Троицко-Енальская и Кадниковская находятся въ земскихъ специально выстроенныхъ зданіяхъ. Изъ нихъ Устьянская лечебница крайне тѣсна, такъ какъ выстроена съ расчетомъ на 10 кроватей. При оказанности этого пункта, десять кроватей недостаточно. Село Устье расположено въ заводскомъ центрѣ съ большимъ наплывомъ рабочаго люда. Мѣстность вокругъ Устья сырая, болотная, малярійная. Заводы своей лечебницы не имѣютъ, и всѣ больные по необходимости сосредоточиваются въ Устьянской крошечной земской больницѣ. Обстановка всѣхъ лечебницъ хорошая, земство всегдашло на встрѣчу нуждамъ врачей, не отказывало никогда въ выпискѣ нужныхъ предметовъ: мебели, одежды, обуви, хирургическихъ инструментовъ и предметовъ по уходу за больными. За отчетное время припророчены отдѣленія для заразныхъ больныхъ при Никольской и Устьянской лечебницахъ, и начинается постройка заразного барака при Кадниковской больницѣ, съ субсидіей отъ губернскаго земства. Для сифилитиковъ имѣются палаты въ Кадниковской больницѣ, въ Никольской и Троицко-Енальской. Въ Никольской лечебницѣ имѣется и родильная палата.

Операционныя комнаты имѣются въ Никольской, Устьянской и Троицко-Енальской лечебницахъ, въ Устрѣцкой — операции производятся въ помѣщеніи аптеки, а въ Кадниковской больницѣ — одна комната и для операций, и для перевязокъ; впрочемъ въ 1904 г. операционная будетъ выдѣлена въ особую комнату. Во всѣхъ лечебницахъ имѣются стерилизаторы, всѣ врачи обращаютъ серьезное вниманіе на антисептику. Отдѣльныхъ помѣщеній для оперированныхъ нѣтъ, также какъ и помѣщеній для душевно-больныхъ. Ванныя комнаты устроены примитивно, водопроводовъ нѣтъ. Люфты-клозеты устроены въ Кадниковской и Троицко-Енальской больницахъ. Особая прачешная и для сушки бѣлья имѣется при Кадниковской больницѣ.

Квартиры для медицинскаго персонала имѣются при Устрѣцкой лечебницѣ и Троицко-Енальской, — въ первой въ одномъ зданіи съ амбулаторіей, а во второй — въ особомъ зданіи. Завѣдываніе хозяйственной частью въ уѣздныхъ лечебницахъ поручается врачамъ, а въ городѣ Кадниковѣ — хозяйствомъ завѣдуетъ Земская Управа; учреждена должность смотрителя. Продовольствіе больные получаютъ въ достаточномъ количествѣ, ежедневныя порціи изъ двухъ блюдъ, количество хлѣба неограничено. Пища по возможности разнообразится. Существуетъ расписаніе порцій, выработанное Врачебно-Санитарнымъ Совѣтомъ. Порціи раздѣляются на ординарную (скоромное и постное), слабую и по особому назначенію врача. Схема обѣдовъ приложена послѣ таблицъ. По умотрѣнію врача выдается чай и сахаръ. Ежедневное суточное продовольствіе больныхъ обходится въ среднемъ 14 коп.

Инвентарь лечебницъ достаточный: бѣлья, напирягѣвъ, имѣется не менѣе трехъ смѣвъ. Медикаментами лечебницы снабжаются изъ центральной Кадниковской аптеки. Медикаменты въ уѣздныхъ лечебницахъ выписываются по мѣрѣ надобности до 6—8 разъ въ годъ; для храненія запасовъ имѣются особыя небольшія комнаты.

Фармацевтовъ въ уѣздныхъ лечебницахъ нѣтъ. За коежное леченіе въ отчет-

ное время плата не взималась. Коечнымъ леченіемъ пользуются больше больные, живущіе ближе къ лечебницамъ, имѣются и волости (Азлекая—110 вер., Маныловская—40—50 верстъ, Ембская—70 вер., Кремлевская—40 вер., Никольская, Субежская), для которыхъ коечное леченіе недоступно по дальности разстоянія и неудобству путей сообщенія. Табличныя данныя объ оперативной дѣятельности врача суммируются изъ свѣдѣній по I, II и отчасти, III участку, сюда не входятъ операціи, производившіяся врачами IV и V участковъ.

Акушерская помощь въ уѣздѣ. Родильныхъ пріютовъ и отдѣленій въ Кадниковскомъ уѣздѣ нѣтъ. Имѣется родильная палата при Никольской лечебницѣ. Акушерки живутъ въ мѣстахъ расположенія врачебныхъ пунктовъ, а нѣкоторыя и на самостоятельныхъ пунктахъ. Изъ отдаленныхъ волостей акушерки приглашаются большею частью на трудные роды, когда мѣстные крестьянскія бабунки продѣлають свои манипуляціи, а изъ ближайшихъ къ пункту деревень—акушерки приглашаются въ началѣ родового акта. Врачи вызываются только на паталогическіе роды. Вообще, довѣріе населенія къ акушеркамъ обуславливается не столько научными познаніями акушерки, сколько личными ея моральными качествами. Ласковое, мягкое, не барское обращеніе съ роженицей вполнѣ обезпечиваетъ успѣхъ акушерки въ смыслѣ количества родовспоможеній. Къ подобнымъ акушеркамъ крестьянки обращаются за совѣтами и по женскимъ болѣзнямъ. Акушерской помощью обширный Кадниковскій уѣздъ не вполнѣ обезпеченъ. Акушерскій персоналъ долженъ быть численно увеличенъ, по крайней мѣрѣ, вдвое.

Организація аптечнаго дѣла въ уѣздѣ. Въ г. Кадниковѣ существуетъ земская аптека съ правами нормальной. Помѣщается въ новомъ, весьма удобномъ, земскомъ 2-хъ этажномъ домѣ. Имѣются отдѣльно: рецептурная комната, матеріальная, укупорочная, дежурная, служительская, въ видѣ отдѣльной постройки, кирпичная лабораторія, затѣмъ отдѣльный складъ для запасовъ и погребъ. Управляетъ аптекой провизоръ, имѣющій квартиру въ верхнемъ этажѣ аптечнаго зданія. Кромѣ провизора служебный персоналъ составляютъ 2 помощника, 2 ученика, 1 ученица. Медикаменты доставляются аптекарскимъ магазиномъ г. Гейльнгерина изъ Вологды, тинктуры и различнаго рода мази, масла (ol hyose. camph., spir aromatic) готовятся на мѣстѣ, въ Кадниковской аптекѣ. Медикаменты изъ центральной Кадниковской аптеки рассылаются на пункты по каталогамъ врачей и фельдшеровъ. Кадниковская аптека получаетъ запасы изъ Вологды по мѣрѣ требованія, а не на цѣлый годъ. Продолжительность пахожденія въ пути медикаментовъ при разсылкѣ ихъ на врачебные пункты отъ 2—3 дней до 2-хъ недѣль въ зависимости отъ погоды и состоянія дорогъ.

Въ своихъ требованіяхъ на лекарства и перевязочные матеріалы врачи не ограничены. Расходъ на аптечную часть въ среднемъ выражается: провизору 1200 р., двумъ помощникамъ 1200 р., двумъ ученикамъ 600 р., на медикаменты, перевязочные средства, посуду и на предметы по уходу за больными 15000 руб., на ветеринарную часть 1500 руб. Доходы аптеки отъ платы за медикаменты и посуду—1000 руб. Аптечная отчетность ведется управляющимъ аптекой. Ни врачи, ни врачебный совѣтъ аптечной отчетности не контролируютъ. Одно только можно констатировать, что претензій на недостатокъ врачебныхъ средствъ въ отчетное время заявлено не было.

Эпидеміи. Эпидеміи за отчетное время въ Кадниковскомъ уѣздѣ не принимали большихъ размѣровъ. О появленіи инфекціонныхъ болѣзней медицинскій персоналъ узнаетъ скоро черезъ священниковъ, учителей, черезъ полицію, или отъ

родственниковъ больныхъ. Только въ V участкѣ въ 1902 г. нанято было временное помѣщеніе въ крестьянскомъ домѣ для изоляціи скарлатин. больныхъ. Кадниковское земство за отчетное время не обращалось въ губернскую управу о командированіи эпидемическаго отряда. Въ отчетное время собирався комитетъ общественнаго здравія по случаю появленія въ предѣлахъ Кадниковскаго уѣзда сибирской язвы. Врачебные совѣты тоже не созывались при появленіи эпидемій, но врачи сносились непосредственно съ управой, чтобы каждый разъ принимать неотложныя мѣры.

Сифилисъ. Сифилисъ въ Кадниковскомъ уѣздѣ не ослабѣваетъ: стаціонарно лечатся преимущественно со вторичными формами и то запущенными. Районы наибольшаго распространенія сифилиса—это, Корбангская волость, Рубевская, Петряевская, Устьянская. Есть, вѣроятно, и волости, гдѣ сифилисъ не констатируется вследствие отдаленности этихъ волостей отъ врачебныхъ пунктовъ. На распространеніе сифилиса имѣютъ влияние отхожіе промыслы главнымъ образомъ. Зараженіе больше виболовое. Отказовъ въ приѣмѣ сифилитиковъ не бываетъ. Амбулаторное леченіе сифилитиковъ не контролируется. Сифилитики лечатся охотно, если они убѣждаются въ заразности болѣзни; какъ только болѣзнь эта дѣлается извѣстна селенію,—то больного избѣгаютъ, и этимъ его лишній разъ побуждаютъ прибѣгнуть къ леченію своей болѣзни. Но стаціонарное леченіе подчасъ бываетъ для больного прямо невозможно. Пребываніе крестьянина—сифилитика въ больницѣ выбиваетъ его изъ строя повседневной жизни. И если семья не велика, то для крестьянина пребываніе въ больницѣ является совершеннымъ раззореніемъ. Весьма часто убѣждается, что больной вполне сознаетъ преимущества стаціонарнаго леченія, но боязнь потерять дорогое рабочее время влечетъ его обратно въ деревню. Мѣры къ борьбѣ съ сифилисомъ принимались слѣдующія: личныя собесѣдованія съ каждымъ больнымъ въ отдѣльности, раздача брошюръ тѣмъ больнымъ, въ семьяхъ которыхъ имѣются грамотные. Въ нѣкоторыхъ участкахъ ведется записъ больныхъ по волостямъ и деревнямъ. Во 2-мъ и въ 1-мъ участкахъ устранивалось нѣсколько чтеній въ больницѣ для больныхъ. Но всѣ подобныя мѣры будутъ оставаться паліативами до тѣхъ поръ, пока крестьяне сами не признаютъ всѣ послѣдствія этой прилипчивой болѣзни. А признаютъ они тогда, когда общій уровень ихъ развитія поднимется. Поэтому главной мѣрой борьбы съ этой бытовой болѣзью такъ—же, какъ и съ другими изъязвленіями сельской жизни—должно быть распространеніе образованія и просвѣщенія въ деревнѣ.

Разбитіе въ уѣздѣ чахотки. Больныхъ чахоткою за отчетное время зарегистрировано 164 во II участ., 148 въ III уч., въ 1-мъ 142, а всего въ 3-хъ уч. 454. Обращаются къ врачамъ въ различной стадіи развитія болѣзни: въ начальныхъ стадіяхъ, и съ кавернами съ сильнымъ исхуданіемъ. Туберкулезные въ начальныхъ стадіяхъ принимаются въ больницы, а въ позднихъ стадіяхъ принимаются при особенномъ настойчивомъ желаніи больного. Условія развитія туберкулеза въ Кадниковскомъ уѣздѣ не изучены.

Малярія развита преимущественно въ IV участкѣ, въ Устьянской волости въ зависѣмости отъ болотистой мѣстности, обильныхъ атмосферическихъ осадковъ.

Эпидемій цинги въ Кадниковскомъ уѣздѣ не было. Отдѣльныя заболѣванія были въ 1901 г. въ с. Устьѣ, среди заводскихъ рабочихъ. Въ 1-мъ участкѣ индиготные больные зарегистрированы не изъ мѣстныхъ, а изъ припыхъ изъ другихъ губерній.

Иосетанобка осеоприбиданія. Въ Кадниковскомъ уѣздѣ имѣется телят-

никъ въ завѣдываніи врача 2-го уч. Детритъ высылается по первому требованію врачей всегда доброкачественный. Оспопрививаніемъ занимаются въ однихъ участкахъ оспопрививательницы, изучающія это искусство подъ руководствомъ врачей, а въ другихъ участкахъ ротные фельдшера. Всѣ они находятся на службѣ земства, одни постоянно, другіе временно, за вознагражденіе 20 руб. въ мѣсяцъ временные и 15 р. постоянные. Прививка оспы начинается въ половинѣ февраля и кончается къ 1 іюля. Провѣряется прививка фельдшерами и врачами во время ихъ разъѣздовъ къ больнымъ. Прививка производится по метрическимъ выписямъ, получаемымъ отъ причтовъ, съ 1 іюля 1903 года.

Постановка школьно-санитарнаго надзора.

Медицинскіе осмотры учащихся производятся, главнымъ образомъ, фельдшерами и по возможности ежемѣсячно, о чемъ фельдшера представляютъ свѣдѣнія по-существующей формѣ: названіе школы, общее количество учениковъ, количество осматриваемыхъ учениковъ, болѣзни и лечение. Всѣ училища распределены соответственно врачѣбнымъ участкамъ, причемъ количество школъ во врачѣбныхъ участкахъ неравномѣрно, на 1-ый уч. 22 школы, 2-ой—32 шк., 3-й—33, 4-й—38, 5-й—37 школ. При осмотрахъ преимущественное вниманіе обращается на сифилисъ, чесотку, трахому и туберкулезъ. Если у кого либо оспа не привита, то обязательно производится предохранительная прививка. Ревакцинація производится не вездѣ. При появленіи какихъ либо заболѣваній учительскій персоналъ немедленно сообщаетъ врачу. Учащіеся снабжаются тутъ же лекарствами изъ дорожнаго ящика, а если требуется болѣе сложное леченіе,—то ученикъ провождается къ врачу. За истекшее трехлѣтіе школы не закрывались, а изолировались только заболѣвшіе. Близкаго наблюденія за школьной гигиеной врачи не имѣютъ, да и училищный совѣтъ рѣдко обращался за содѣйствіемъ и совѣтами врачей. Врачи даже не состоятъ членами училищнаго совѣта. Для улучшенія школьной гигиены необходимо прежде всего озаботиться объ увеличеніи врачѣбнаго персонала, приглашеніемъ на службу земства санитарнаго врача. Участковые врачи могутъ удѣлить очень мало времени вопросу объ улучшеніи школъ, и особенно при ихъ безправномъ положеніи въ отношеніи къ училищнымъ совѣтамъ, въ которыхъ сосредоточиваются всѣ нужды школы, въ томъ числѣ и санитарныя.

Положеніе въ уѣздѣ призрѣнія хрониковъ, стариновъ и душевно больныхъ.

Въ Кадниковской больницѣ официально числятся 4 койки для хрониковъ, кромѣ того имѣется земская богадѣльня на 30 человекъ. Въ земскую богадѣльню стариновъ принимаютъ по совѣщаніи съ попечительствомъ. Земской богадѣльней завѣдуетъ смотритель, а врачѣбный надзоръ имѣетъ врачъ 4 участка. Частная богадѣльня на средства купца Никуличева устроена въ селѣ Устьѣ. Ежегодный бюджетъ земской богадѣльни около 1500 руб. Душевно-больные отпращиваются въ Кувшинново за счетъ Губернскаго Земства, на земскихъ подводахъ въ сопровожденіи фельдшера. Отправка больного изъ Кадникова вмѣстѣ съ суточными фельдшеру обходится въ 4 р. 73 коп.

Организація лѣтнихъ яслей.

Земское Собраніе отклонило устройство яслей: ясли устраивались въ Кадниковскомъ уѣздѣ во 2-мъ врачѣбномъ участкѣ, отчетъ о которыхъ помѣщенъ въ «Врачебномъ Обзорѣ».

Мѣры по распространенію гигиеническихъ знаній въ народѣ.

Чтенія по медицинѣ устраивались врачами рѣдко, и то только для больныхъ, въ лечебницахъ; въ больницахъ раздѣвались листки Пироговскаго Обще-

ства грамотнымъ крестьянамъ, особенно брошюры о сифилисѣ. Врачи снабжаются черезъ земскую управу. Санитарныя попечительства еще не учреждены.

Городская медицина.

Городской лечебницы въ г. Кадниковѣ фактически не существуетъ. Должность городского врача за небольшую субсидію (около 300 р.) совмѣщаетъ Кадниковскій уѣздный врачъ, который большую часть года отвлекается своими прямыми обязанностями по судебно-полицейско-медицинскимъ дѣламъ. При обширности района, уѣздный врачъ большую часть года проводить въ уѣздѣ. Въ силу этого городское населеніе пользуется медицинской помощью земскаго медицинскаго персонала, фельдшеризмъ въ городѣ развитъ, а земскій врачъ, отвлекаемый обширной дѣятельностью больницы, имѣетъ возможность пользоваться въ городѣ, на дому только трудные случаи. Городу необходимо имѣть своего городского врача.

Фабричная медицина въ уѣздѣ.

Центромъ заводской дѣятельности является Устьянская волость; въ этой волости заводы не имѣютъ ни больницъ, ни амбулаторій, а пользуются больницей земской, платя земству 750 руб. къ годъ.

Заключенія Врачебнаго Совѣта:

По вопросу о выработкѣ плана сѣти лечебницъ Врачебный Совѣтъ выразилъ пожеланіе, чтобы не перемѣнять существующія уже лечебницы, къ которымъ населеніе привыкло, а открыть новую лечебницу въ селѣ Ивачинѣ Васьяновской волости, которая обслуживала бы болѣе отдаленныя отъ другихъ участковъ волости. По вопросу о выпискѣ медикаментовъ для уѣзда Врачебный Совѣтъ выразилъ пожеланіе остаться при существующемъ порядкѣ, т. е. напелать удобнымъ выписывать медикаменты изъ города Вологды отъ г. Гейльберна.

Делегатъ Кадник. уѣзда врачъ 1 уч. Житловскій.



VI. Съѣздъ врачей Вологодской губерніи

15—25 Августа 1904 года.

О состояніи, развитіи и нуждахъ врачебно-санитарнаго дѣла въ ГРЯЗОВЕЦКОМЪ уѣздѣ въ 1901—1903 г.

Делегата отъ Грязовецкаго уѣзда А. Бронникова.

I. Измѣненія въ земско-медиц. дѣлѣ въ уѣздѣ со времени V съѣзда.

За межъ-съѣздный періодъ (1901—1903 г.г.) открыта съ 1-го Августа 1903 г. лечебница въ с. Сидоровѣ Раменской волости (45 в. отъ г. Грязовца) на 10 кроватей, для завѣдыванія которой приглашенъ Земствомъ врачъ съ мѣсто-жительствомъ тамъ-же, т. е. въ с. Сидоровѣ. Этому-же врачу поручена Жерноковская вол. съ самостоятельнымъ фельдшерскимъ пунктомъ. Въ настоящее время Сидоровская лечебница помѣщается въ наемномъ домѣ, но уже построены и отдѣляется внутри домъ земскій.

Постройка лечебницы въ предѣлахъ Раменской вол. — было желаніе предъидущаго съѣзда, что слѣдовательно и приведено въ исполненіе.

2. Порядокъ завѣдыванія земско-медицинскимъ дѣломъ въ уѣздѣ.

Существуютъ совѣщанія врачей съ Управою. Подобныя совѣщанія въ 1901 и въ 1902 годахъ собирались нѣсколько разъ въ годъ и главнымъ образомъ предъ Земскимъ Собраніемъ для разсмотрѣнія смѣты, для обсужденія различнаго рода вопросовъ о ремонтѣ больницъ, обзаведеніи ихъ новымъ бѣльемъ, инструментами и проч., а также по поводу улучшенія постановки медицинскаго дѣла на фельдшерскихъ пунктахъ. Съ учрежденіемъ въ Вологдѣ sanit. бюро совѣщанія бывають разъ въ мѣсяць или одинъ разъ въ 2 мѣсяца. Обсуждаются разнаго рода письменныя предложенія бюро, въ чемъ составляется журналъ и отсылается въ Губерн. Земск. Управу. Предметомъ обсужденія настоящихъ совѣщаній служить и все то, что могло служить предметомъ обсужденія и прежнихъ совѣщаній.

Медицинской библіотеки нѣтъ, а для больницъ и фельдшерскихъ пунктовъ медицинскія изданія выписываются („Фельдшер“, „Акушерка“, „Русскій врачъ“, „Практическая медицина“).

3. Табличныя данныя объ устройствѣ земско-медицинскаго дѣла въ Грязовецкомъ уѣздѣ въ 1901—1903 г.

Названіе участка.	I уч. Святогор	II уч. Пригородный (разъѣздной.)	III уч. Рамен. (с. Сидорово.)	Земская больница въ гср. Грязовцѣ.	В с е г о.
I. Организациія участка.					
1. Число жителей въ участкѣ.	29,591	37,708	37635	—	104834
2. Число селеній въ участкѣ	251	373	203	—	827
3. Среднее число жит. въ 1 сел.	118	302	185	—	605
4. Пространство уч.	1632	1600	557	—	*)3789
5. Плотность насел. на 1 кв. в.	—	57,2	67		
6. Разстояніе до наиболее отдаленныхъ селеній	50 в.	30 в.	30 в.		
7. Число самостоят. фельд. пунктовъ . .	1	3	1		
8. Разстояніе до нихъ:					
1) до пункта . . .	33 в.	18 в.	23 в.		
1)	—	25 в.			
2)	—	27 в.			
9. Въ поясъ { вокругъ лечеб. { сел. — 45 пункта 0—5 в. { жит. — 2405	—	2405	4440	—	69 6845
10. Въ поясъ { вокругъ лечеб. { сел. — 118 пункта 6—10 в. { жит. — 14728	—	14728	6660	—	36 21388
11. Въ поясъ { вокругъ лечеб. { сел. — 127 пункт. 11—15 в. { жит. — 11763	—	11763	6290	—	34 18053
12. Въ поясъ { вокругъ лечеб. { сел. — 71 пункт. 15—25 в. { жит. — 6937	—	6937	14985	—	81 21922
13. Во врачев. { уч. далѣе 25 в. { сел. — 12 отъ врач. пункт. { жит. — 890	—	890	5550	—	30 6440
<i>Полнот. врач. пункта.</i>		фельдшерскіе пункты.			
14. Число зданій . . .	2	3	1	3	9
15. Амбулатор. — въ земск. домѣ, въ наемъ	—	1 зем. 2 наемн.	Наем.; строит-ся земскій.	Земскій.	
16. Размѣры ожида- ни дл. ар. шир. ар. выс.	дл. 4 ³ / ₄ ш. 4 ³ / ₃ в. 3 ³ / ₄	д. 6 ³ / ₄ 4. 5. 4 ¹ / ₂ ш. 4 ³ / ₄ 4. 3 ¹ / ₂ в. 4. 3. 4.	10. 9 4 4 4. 4 ¹ / ₂	7 ¹ / ₂ × 7 × 4 ¹ / ₂	

*) Пространство Грязовен. у. по даннымъ учета земель 5025 кв. в., по даннымъ Стрѣльбинскаго 6901 кв. в. во всякомъ случаѣ можно изъ этого видѣть, какъ мало общаго съ дѣйствительностью имѣютъ цифры пространства врач. участковъ. *Примѣч. Зав. сан. отд. 3. Ф.*

Названіе участка.	I уч. Святогор	II уч. Пригородный (раздѣльной.)	III уч. Раменской	Земская больница въ гор. Грязовицѣ.	В с е г о.
17. Размѣры приѣм. или кабин. врача дл. ар. \times шир. ар. \times высот. ар.	Гдѣ аптека	Гдѣ аптека	Строит. дл. 6. 7 ш. 5. $4\frac{3}{4}$ в. 4. $4\frac{1}{4}$	$9 \times 6 \times 4\frac{1}{2}$	
18. Перевязочная (сеть ли она?, ея размѣры).	Нѣтъ.	Нѣтъ.	Нѣтъ.	Нѣтъ.	
{ сколько комн.	1	3	Строющійся.	2	
19 Апт. { размѣр. { 1 .	Дл. 7. $7\frac{3}{4}$ ш. 7. выс. $3\frac{1}{4}$.	Дл. $6\frac{3}{4}$. 5. $5\frac{1}{2}$ ш. $4\frac{3}{4}$. 4. 5. в. 4. 3. 4.	4. 7. 6. $4\frac{1}{2}$. 4. $4\frac{1}{2}$.	$3\frac{3}{4} \times 11\frac{1}{2} \times 7\frac{1}{2}$ $3\frac{3}{4} \times 11\frac{1}{2} \times 6$	
{ 2 .					
Лѣчебница или больница:					
20. Въ земскомъ или казенномъ домѣ . . .	Земск.	Нѣтъ.	Каменный, строит. земск.	Земскій.	
21. Кор.-б-ок. { его шир.	—	—	—	—	
{ длин.	—	—	Дл. 36 ар. ш. 3 ар. в. $4\frac{1}{2}$	—	
" центр. { ширина	Центр. дл. $28\frac{1}{2}$. шир. 4	—	—	4 арш.	
{ длина	—	—	—	25 арш	
22. Операц. (разм. ея)	Дл. $6\frac{3}{4}$ ш. $4\frac{1}{2}$ в. 4 ар.	—	Строющ. $4\frac{1}{2}$. $10\frac{1}{2}$. $4\frac{1}{2}$	$6 \times 5\frac{1}{2} \times 5$.	
23. Перевязочная .	Нѣтъ.	—	$4\frac{1}{2}$. $10\frac{1}{2}$. $4\frac{1}{2}$	—	
24. Сколько палатъ для общихъ больныхъ	2 Дл. $9\frac{1}{4}$ (1). ш. $7\frac{1}{2}$. в. $3\frac{3}{4}$	—	2	7	
{ 1 .	дл. $9\frac{1}{2}$ (2). ш. $7\frac{1}{2}$. в. $3\frac{3}{4}$	—	$6 \times 10 \times 4$	$5 \times 8\frac{1}{2} \times 11\frac{1}{2}$	
{ 2 .	—	—	въ строящейся: 5.	$5 \times 8\frac{1}{2} \times 4\frac{3}{4}$	
{ 3 .	—	—	$4\frac{1}{2} \times 10\frac{1}{2} \times 4\frac{1}{2}$	$5 \times 9 \times 5\frac{1}{2}$	
25. Ихъ размѣр { 4 .	—	—	$6\frac{1}{2} \times 10\frac{1}{2} \times 4\frac{1}{2}$	$4\frac{1}{2} \times 5\frac{1}{2} \times 6\frac{1}{8}$	
{ 5 .	—	—	$9\frac{1}{2} \times 10\frac{1}{2} \times 4\frac{1}{2}$	$4\frac{1}{2} \times 5\frac{1}{2} \times 6\frac{1}{8}$	
{ 6 .	—	—	$4\frac{1}{2} \times 10\frac{1}{2} \times 4\frac{1}{2}$	$4\frac{1}{2} \times 9 \times 5\frac{1}{2}$	
{ 7 .	—	—	$3\frac{1}{2} \times 5\frac{1}{2} \times 4\frac{1}{2}$	$4\frac{1}{2} \times 8\frac{3}{4} \times 11$	
26. Сифилитич. отдѣленія	Въ общ. зданіи.	—	Нѣтъ.	Отдѣлья. 4	
27. Число палатъ въ немъ	1	—	1 } 2 }	$9 \times 6 \times 4\frac{1}{2}$	
28. Ихъ размѣр. { 1 .	Дл. 9 ар. ш. $7\frac{1}{2}$	—	3 }	$6 \times 3 \times 4\frac{1}{2}$	
{ 2 .	в. $3\frac{3}{4}$	—	4 }	$6 \times 7 \times 4\frac{1}{2}$	

Название участка.	I уч. Святогор.	II уч. Приго- родный вых- одной.	Грязовецкая больница.	Земская больница въ г. Грязовцѣ.	Всего.
29. Заразное отдѣл. или баракъ:	Нѣтъ.	—	Нѣтъ.	Баракъ.	
30. На сколько изоли- рованныхъ отдѣленій можетъ быть раздѣле- но при надобности .	—	—	—	На два.	
31 Число палатъ въ заразн. отд. . . .	—	—	—	5	
32. Ихъ размѣръ {	1 .	—	—	$5 \times 7\frac{1}{2} \times 7\frac{1}{2}$	
	2 .	—	—	$5 \times 7\frac{1}{2} \times 7\frac{3}{4}$	
	3 .	—	—	$5 \times 8\frac{1}{2} \times 7\frac{1}{2}$	
	4 .	—	—	$5 \times 7\frac{1}{2} \times 3\frac{3}{4}$	
	5 .	—	—	$5 \times 7\frac{1}{2} \times 3\frac{3}{4}$	
33. Родильн. отд. или баракъ. (есть ли оно. его размѣры).	Нѣтъ.	—	Нѣтъ.	Отдѣльная комната.	
34. Нормальное число кроватей въ лѣчебницѣ, считая по 3 куб. саж. воздуха или по 16 кв. арш. пола на 1 кро- вать.	{ для общ. болѣн. для си- филинт. въ род. отдѣлен. въ зара- з. отдѣл. .				
Персональ участка.					
35. Число врачей .	1	1	1	2	5
36. Акуш -фельдше- рицъ больничныхъ .					
37. Фельдшерницъ боль- ничныхъ	—	—	—	1	1
38. Школ. фельдшеровъ: больничныхъ . .	—	—	1	1	2
на самост. пунктахъ.	1	1	—	—	2
39. Ротныхъ фельд- шеровъ при больницѣ	1	—	—	3	4
на самост. пунктахъ.	—	2	1	—	3

Названіе участка.	I уч. Святсг.	II уч. Пригор.	III уч. Раменск.	Грязов. больниц.	Всего.
40. Акушеровъ и повивальныхъ бабокъ: при врачѣ	1	—	1	1	3
на пунктахъ	1	2	1	—	4
41. Сельск. повитухъ. { при врачѣ . . { на пункт. . .					
42. Оспопрививателей:					
фельдшерницъ*)	Входить.				
фельдшеровъ*)					
акушеровъ*)					
43. Оспенниковъ изъ крестьянъ . . .					
44. Фармацевтовъ	—	—	—	2	2
45. Аптек. ученик.	—	—	—	2	2
46. Аптечной прислуги	—	—	—	2	2
47. Сидѣлокъ (палатн. прислуги) . .	1	—	1	6	8
48. Служителей	1	—	1	4	6
49. Кухарокъ	1	—	1	2	4
52. Прачекъ	—	—	—	3	
51. Прочей прислуги	—	—	—	2	
52. Смотрителей или надзирателей, если таковые не входятъ въ число фельдшер- скаго персонала	—	—	—	1	
53. Число пріемныхъ нососвъ при фельдшерахъ					
54. Число кроватей въ нихъ					
55. Сколько времени { вслѣдствіе { вакантности пустоваль врачевный { мѣста врача.	1901	3 нед.			
	1902				
	1903				
участокъ. { вслѣдствіе отгу- { сковъ или научн. { командир. врача.	1901				
	1902				
	1903				

*) Съ отмѣткой о томъ входить ли они въ вышепривед. число.

Названіе участка.			I уч. Святог.	II уч. Пригор.	III уч. Раменск.	Гризов. больниц.	Всего.
56. Сколько времени пустовали фельдшер- скіе пункты.	вслѣдствіе вакантности.	1901					
		1902					
		1903					
	вслѣдствіе отпусковъ фельдшеровъ.	1901					
		1902					
		1903					
57. Сколько времени пустовали акушерскіе пункты.	по вакантности.	1901					
		1902					
		1903					
	вслѣдствіе отпуска	1901					
		1902					
		1903					
Амбулаторная дѣятельность медиц. персонала						свѣдѣнія даны съ 1/2 1903г. относит. дѣятел. врача.	
58. Число амбулаторныхъ больныхъ на врачебномъ пунктѣ осмотровыхъ вра- чемъ.	1901	бол.н.	6214	—	—	8186	14,400
		посѣщ.	9220	—	—	12286	21506
	1902	бол.н.	5548	—	—	7182	12730
		посѣщ.	8795	—	—	11282	20077
	1903	бол.н.	6160	—	2568	8733	17461
		посѣщ.	8911	—	4263	12130	25204
59. Число амбул. больныхъ на врачебномъ пунктѣ при- нятыхъ фельдшерами.	1901	бол.н.	342				
		посѣщ.	520				
	1902	бол.н.	374				
		посѣщ.	538				
	1903	бол.н.	335	—	321	—	656
		посѣщ.	547	—	684	—	1231
60. Число больныхъ, приня- тыхъ врачомъ на выѣзд- ныхъ пунктахъ и при разъѣздахъ.	1901	бол.н.	350	565	—	—	915
		посѣщ.	430	708	—	—	1138
	1903	бол.н.	385	488	—	—	873
		посѣщ.	480	629	—	—	1109
	1902	бол.н.	396	574	82	—	1052
		посѣщ.	468	705	98	—	1271

Названіе участка.		I уч. Святот.	II уч. Пригор.	III уч. Раменск.	Грязов. больниц.	Всего.
61. Число больн. посѣщен. врачемъ на дому.	1901 { больн.	50	108	—	—	158
	{ визит.	53	159	—	—	212
	1902 { больн.	37	169	—	—	206
	{ визит.	40	183	—	—	223
	1903 { больн.	35	294	68	—	397
	{ визит.	37	326	143	—	506
62. Число больныхъ приня- тыхъ фельдшерами на само- стоятельн. фельдшерскихъ пунктахъ.	1901 { больн.	2587	11499	5484	—	19570
	{ посѣщ.	3392	—	7992	—	11384
	1902 { больн.	2578	10567	5765	—	18910
	{ посѣщ.	3295	—	8866	—	12161
	1903 { больн.	2624	11153	4513	—	18290
	{ посѣщ.	3336	—	6518	—	9854
63. Число больныхъ, при- нятыхъ фельдшерами при разѣздахъ.	1901 { больн.	113	657	887	—	1657
	{ посѣщ.	132	—	1221	—	1353
	1902 { больн.	98	631	684	—	1413
	{ посѣщ.	115	—	920	—	1055
	1903 { больн.	73	577	424	—	1074
	{ посѣщ.	82	—	690	—	772
64. Общее число больныхъ осмотрѣнныхъ въ участкѣ врачемъ (амбул., эпид., кварт. случайн. вмѣстѣ).	1901 { больн.	6564	858	—	—	7422
	{ посѣщ.	9650	—	—	—	—
	1902 { больн.	5933	823	—	—	6756
	{ посѣщ.	9275	—	—	—	—
	1903 { больн.	6556	890	2718	—	9164
	{ посѣщ.	9379	—	4504	—	13883
Общее число больныхъ осмотрѣнныхъ въ участкѣ фельдшерами.	1901 { больн.	3042	13214	6262	—	22518
	{ посѣщ.	3948	—	9251	—	13199
	1902 { больн.	3767	12321	6452	—	22540
	{ посѣщ.	4044	—	9587	—	13631
	1903 { больн.	3032	12833	4937	—	20802
	{ посѣщ.	3886	—	7208	—	11094
65. Число приѣмныхъ дней на врачебномъ пунктѣ у врача	1901 . . .	325	56	—	съ $\frac{1}{2}$ 1903 г. { 365	381
	1902 . . .	304	52	—		721
	1903 . . .	325	46	153		524
66. Съ приѣмомъ въ его отсут- ствіи фельдшерами.	1901 . . .	363	72	—	—	435
	1902 . . .	363	72	—	—	—
	1903 . . .	363	72	163	—	598
67. Среднее число посѣщ. въ день у врача.	1901 . . .	31	{ 19 ч.	—	34	65
	1902 . . .	30		—	33	82
	1903 . . .	30		30	34	94
68. Среднее число посѣщ. въ день у одного фельдшера на самостоятельн. пунктахъ.	1901 . . .	12	{ 17 ч.	10	—	22
	1902 . . .	11		10	—	38
	1903 . . .	12		8	—	20

Названіе участка.		I уч. Святск.	II уч. Пригор.	III уч. Раменск.	Грязов. больниц.	Всего.
69. Максимъ посѣщеній у врача въ день.	1901 . . .	80	30 ч.	116 ч.	150	230
	1902 . . .	75			120	341
	1903 . . .	71			140	211
70. На 100 больныхъ прихо- дится посѣщеній у врача.	1901 . . .	47	48	—	38	133
	1902 . . .	47	46	—	37	130
	1903 . . .	45	43	50 чел.	38	176
71. На 100 больныхъ прихо- дится посѣщ. у фельдше- ровъ на пунктахъ.	1901 . . .	—	отъ 18 до 40.	—	56 чел.	
	1902 . . .	—				
	1903 . . .	—				
72. Число больныхъ осмот- рѣнныхъ врачомъ на 1000 населенія участка.	1901 . . .	—	5,6	—	70 чел.	
	1902 . . .	—	5,9	—		
	1903 . . .	—	7,5	—		
74—84. О порайонномъ распредѣленіи боль- ныхъ пунктовъ свѣдѣній нѣтъ.						
Число посѣщеній у вра- ча на 100 больныхъ, въ за- висимости отъ разстоянія, въ районахъ.	0—5 вер.	—	—	—	33	
	5—10	—	—	—	33	
	10—15	—	—	—	23	
	далѣе 15 вер	—	—	—	11	
85. Число всѣхъ больныхъ (у врача и фельдшеровъ вмѣстѣ) на 1000 жителей.	1901 . . .	—	1150	—	—	1292
	1902 . . .	—	1088	—		
	1903 . . .	—	1126	166		
86. Число глазныхъ боль- ныхъ у врача.	1901 . . .	599	55	—	848	1502
	1902 . . .	358	46	—	1052	1456
	1903 . . .	755	45	369	610	1779
87. Въ томъ числѣ боль- ныхъ трахомой у врача.	1901 . . .	8	8	—	26	42
	1902 . . .	10	10	—	38	58
	1903 . . .	11	9	38	30	88
88. Число ушныхъ больныхъ у врача.	1901 . . .	121	46	—	385	552
	1902 . . .	89	66	—	293	448
	1903 . . .	98	67	71	208	444
89. Тифъ брюшной.	1901	34	125	54	42	255
	1902	12	77	225	19	333
	1903	17	92	225	65	399
90. „ сыпной.	1901					
	1902					
	1903					
91. „ возвратный.	1901					
	1902	—	3	—	—	
	1903	1	39	—	—	40
92. „ невыяснен.	1901	—	7	—	10	17
	1902	—	9	—	17	26
	1903	1	7	—	19	27
93. Скарлатина.	1901	3	210	422	10	645
	1902	17	72	9	11	109
	1903	15	33	4	93	145

Число больныхъ 8 вакцинными эпидемиче-
скими болѣзнями у врача и фельдшеровъ
вмѣстѣ.

Названіе участка.		I уч. Святгор.	II уч. Пригор.	III уч. Раменск.	Грязов. больниц.	Всего.
Число больных 8 наційными эндемическими болѣзнями у врача и фельдшеровъ въѣсть.	94. Корь.	1901 8	122	3	5	138
		1902 —	43	1	24	68
		1903 —	22	—	—	—
	95. Дифтеритъ и крупъ	1901 —	—	—	—	—
		1902 —	—	—	—	—
		1903 —	—	—	—	—
	96. Натуральн. оспа.	1901 —	2	—	—	—
		1902 —	5	—	—	—
		1903 —	4	—	3	7
	97. Кровав. поносъ.	1901 55	7	1	—	63
Общее число больныхъ сифилисомъ осмотрѣнныхъ врачомъ.		1902 48	19	—	—	67
		1903 39	24	3	6	72
	98. Всего съ этими эндемич. болѣзнями.	1901 100	507	480	67	1154
		1902 77	232	235	72	616
		1903 73	181	232	186	672
	99. На 1000 всѣхъ осмотрѣн. врачами и фельдшерами больныхъ.	1901 —	108	80	5,6	193,6
		1902 —	59	34	6,5	99,5
		1903 —	36	33	15,5	84,5
	100. На 1000 населенія участка.	1901 —	46,5	13	—	59,5
		1902 —	20,9	6	—	26,9
		1903 —	18,1	6	—	24,1
	101. Первичн. (ulc. durum.)	1901 —	1	—	7	8
		1902 —	—	—	5	5
		1903 2	—	—	5	7
	102. Вторичнымъ syph. cond. recens et recidiva.	1901 52	6	75	175	308
		1902 61	3	56	200	320
		1903 50	4	74	396	524
	103. Третичнымъ и врожд. syph. gumm.	1901 —	10	45	17	72
		1902 65	7	43	14	129
		1903 97	7	53	179	336
	104. На 100 осмотрѣнныхъ сифилитиковъ приходилось въ заразной формѣ.	1901 —	отъ 1	62	87	149
		1902 —	—	56	90	146
		1903 —	до 4-хъ	55	69	124
	105. Число сифилитиковъ въ $\frac{100}{1000}$ къ общему числу больныхъ у врача.	1901 —	14,8	—	1,6	16,4
		1902 —	13,9	—	1,8	15,7
		1903 —	13,3	1,4%	4,8	19,5
	106. Число больныхъ цингой.	1901 1	40	12	1	54
		1902 2	27	10	16	55
		1903 4	11	5	1	21

Название участка.		I уч. Святог.	II уч. Пригор.	III уч. Раменск.	Грязов. больниц.	Всего.
107. Число больных куриной слепотой (Nemegloria).	1901	76	194	—	228	498
	1902	108	271	—	129	508
	1903	75	377	—	710	1162
108. Число больных чахоткой, осматривных врачей.	1901	34	6	—	156	196
	1902	30	10	—	121	161
	1903	24	7	12	183	226
109. На 100 всех осматривных врачей больных было больных чахоткой.	1901	—	—	—	1,15	
	1902	—	отъ 1—7	—	1,07	
	1903	—	—	0,4. %	1,5	
110. Число больных малярией, осматривных врачей.	1901	40	54	—	23	117
	1902	43	36	—	84	163
	1903	54	12	4	22	92
111. Въ $\frac{00}{00}$ ко всему числу осматривных врачей больных.	1901	—	0,28	—	0,14	0,42
	1902	—	0,14	—	0,7	0,84
	1903	—	0,1	0,1 %	0,19	9,39
Число выѣздовъ у врача за годъ.	1901	—	56	—	48 выѣздовъ	
	1902	—	52	—	8 въ годъ	
	1903	—	46	—		
112. На пункты.	1901	—	56	—	48 выѣздовъ	
	1902	—	52	—	8 въ годъ	
	1903	—	46	—		
113. На эпидемии.	1901	—	56	—	48 выѣздовъ	
	1902	—	52	—	8 въ годъ	
	1903	—	46	—		
114. По вывозу къ больнымъ.	1901	48	—	—	—	
	1902	40	—	—	—	
	1903	30	—	66	—	
115. Число пропущенныхъ врачомъ дней приема у себя на врачебномъ пунктѣ вслѣдствіе выѣздовъ.	1901	70	—	—	—	
	1902	68	—	—	—	
	1903	70	—	3 дня.	—	
Коечная дѣятельность.						
116. Общее число стационарныхъ больныхъ за годъ.	1901	173	—	—	877	1050
	1902	196	—	—	779	975
	1903	230	—	24	885	1139
117. Въ $\frac{00}{00}$ къ населенію участка.	1901	—	—	—	—	
	1902	—	—	—	—	
	1903	—	—	1:1500	—	
118. Въ $\frac{00}{00}$ къ числу амбулаторныхъ больныхъ на врачебномъ пунктѣ	1901	—	—	—	7,2	
	1902	—	—	—	6,9	
	1903	—	—	6:1000	7,3	
119. Общее число больничныхъ дней.	1901	—	—	—	19129	
	1902	—	—	—	16601	
	1903	—	—	425	17084	17509

Названіе участка.		I уч. Святог.	II уч. Пригор.	III уч. Раменск.	Грязов. больниц.	Всего.	
120. Среднее число дней, проведен- ныхъ однимъ больнымъ.	1901	13	—	—	52	65	
	1902	13	—	—	45 1/2	58 1/2	
	1903	11	—	17	46 1/2	74 1/2	
121. Среднее ежедневное число занятыхъ коекъ.	1901	6	—	—	52	58	
	1902	7	—	—	45	52	
	1903	7	—	3	54	64	
122. Наибольшее число занятыхъ кроватей.	1901	13	—	—	72	85	
	1902	12	—	—	68	80	
	1903	13	—	6	70	89	
123. Наименьшее.	1901	2	—	—	44	46	
	1902	3	—	—	40	43	
	1903	4	—	1	41	46	
124. На какое количество населе- нія приходилась одна дѣйствительно занятая въ средн. за годъ койка.	1901	—	—	—	—	—	
	1902	—	—	—	—	—	
	1903	—	—	—	—	—	
Среди стационарныхъ больныхъ было больныхъ:	125. Сифилисомъ.	1901	36	—	—	199	235
		1902	24	—	—	122	146
		1903	19	—	1	103	123
	126. Ими проведено дней.	1901	593	—	—	4720	5313
		1902	560	—	—	3977	4537
		1903	490	—	38	2890	3418
	127. Чихоткой.	1901	9	—	—	15	24
		1902	6	—	—	14	20
		1903	2	—	1	13	16
	128. Ими проведено дней.	1901	44	—	—	227	271
		1902	63	—	—	271	334
		1903	18	—	45	193	256
	129. 8 важн. остро-зараз- ными болѣзнями.	1901	27	—	—	77	104
		1902	13	—	—	67	80
		1903	7	—	—	199	206
	130. Ими проведено дней.	1901	373	—	—	2926	3299
		1902	131	—	—	3035	3166
		1903	67	—	—	4197	4264
	131. Число операций на стационар- ныхъ больныхъ.	1901	53	—	—	173	226
		1902	68	—	—	187	255
		1903	64	—	10	176	250
	132. Въ $\frac{97}{100}$ къ общему числу стаціо- нарныхъ больныхъ.	1901	—	—	—	19,0	—
		1902	—	—	—	24,0	—
		1903	—	—	35%	19,8	—

Названіе участка.		I уч. Святог.	II уч. Пригор.	III уч. Раменск.	Грязов. больниц.	Всего.
133. На амбулаторныхъ больныѣхъ	1901	—	—	—	2281	
	1902	—	—	—	2409	
	1903	—	—	1385	2344	
Акушерская помощь.						
134. Число родовспоможений въ больницѣ или родильномъ приютѣ.	1901	1	—	—	23	24
	1902	1	—	—	16	17
	1903	—	—	—	14	—
135. Оказанныхъ на дому у больныѣхъ врачемъ.	1901	—	9	—	21	30
	1902	—	7	—	20	27
	1903	—	5	2	13	20
136. Оказанныхъ на дому у больныѣхъ акушерками (безъ врача).	1901	17	113	56	—	186
	1902	22	123	82	—	227
	1903	27	131	105	—	263
137. Число родовспоможений въ общему числу родовъ въ участкѣ за годъ.	1901					
	1902					
	1903					
Оспопрививаніе.						
138. Число первично оспопривитыхъ	1901	552	1105	913	62	2632
	1902	316	1206	457	63	2042
	1903	540	1165	742	65	2512
139. Въ $\frac{0}{0}$ къ общему числу родившихся въ участкѣ.	1901	—	{ 0,7			
	1902	—				
	1903	—				
140. Число ревакцинированныхъ.	1901	—	46	551	—	597
	1902	—	29	610	—	639
	1903	—	41	319	—	360
Школьно-санитарный надзоръ						
141. Число осмотровъ посмотръныхъ школъ (въ числителѣ — число осмотровъ школъ за годъ, знаменатель — число осмотръныхъ школъ)	врачемъ	1901	$\frac{1}{36}$	$\frac{1}{22}$	—	
		1902	$\frac{1}{32}$	$\frac{1}{27}$	—	
		1903	$\frac{1}{30}$	$\frac{1}{29}$	—	
	фельдшерами	1901	$\frac{2}{30}$	$\frac{1}{54}$	—	
		1902	$\frac{2}{32}$	$\frac{1}{56}$	—	
		1903	$\frac{2}{32}$	$\frac{1}{57}$	$\frac{1}{31}$	
142. Число осмотръныхъ учениковъ.	врачемъ	1901				
		1902				
		1903				
	фельдшерами	1901		1495		
		1902		1738		
		1903		1812		
143. Число обнаруженныхъ при осмотрѣ въ школахъ больныѣхъ учениковъ всего.	1901		417			
	1902		383			
	1903		396			

Названіе участка.		I уч. Святог.	II уч. Пригор.	III уч. Раменск	Гризов. больниц.	Всего.
144. Въ томъ числѣ: больныхъ чесоткой.	1901	—	320			
	1902	—	295			
	1903	—	291			
145. Въ томъ числѣ: трахомой.	1901	—	5			
	1902	—	4			
	1903	—	3			
146. Въ томъ числѣ: прочими различными болѣзнями.	1901	—	92			
	1902	—	94			
	1903	—	102			
147. Число ревакцинацій въ школѣ	1901	414	765	551	—	1730
	1902	452	815	610	—	1877
	1903	366	1001	319	—	1686
144. Стоимость содержанія участковъ и лѣчебницъ. Общій расходъ на земск. мед.	1901	4430	2496	1954	11824	20704
	1902	4380	2489	2060	12586	21515
	1903	4400	2583	2460	12491	21934
145. *) Стоимость одного врачебнаго осмотра.	1901	5,2	Отъ	5	около 6,5 к.	
	1902	5,2	4,9—	4,8		
	1903	5,1	6 к.	5,5		
146. Стоимость одного фельдшерскаго осмотра.	1901		Почти.			
	1902					
	1903		Тоже.			
147. *) Расходъ на лекарства и перевязочн. матеріалы, соотвѣтственно одному посѣщенію.	На врачеб- номъ пунк- тѣ.	1901			около 6 коп.	
		1902				
		1903				
	На фельд- шерскомъ пунктѣ.	1901	Отъ			
		1902	5 1/2 —			
		1903	6 1/2 к.			
146. Стоимость продовольствія одного коечнаго больного въ день.	1901	10 к.			15 3/4	
	1902	10 к.			15 3/8	
	1903	10 к.			15 3/4	
147. *) Стоимость содержанія одного коечнаго больного въ сутки.	1901	18 к.			74 1/4	
	1902	18 к.			74	
	1903	18 к.			74	

*) Общепринятая формулы для вычисленія стоимости одного осмотра, стоимости лекарствъ соотвѣтственно одному посѣщенію и проч. приведены во Врачебно-Санитарномъ Обзорѣ Вологодской губ. вѣд. III, 1902 г., въ приложеніи къ журналу Сольвицегодскаго врачебнаго совѣта 14—19 декабря 1902 г. стр. 31—32.

Сводная вѣдомость по двумъ участкамъ уѣзда объ оперативной дѣятельности, отъ 3-хъ уч. свѣдѣній нѣтъ.

Общее число, произведенныхъ врачами операций въ уездъ 8819: число операций, сдѣланныхъ амбулаторно 7930: число операций, сдѣланныхъ стационарно 881.

Названіе операцій.		1901.		1902.		1903.	
		На стаці- онарныхъ, больныхъ.	Амбула- торно.	На стаці- онарныхъ, больныхъ.	Амбула- торно.	На стаці- онарныхъ, больныхъ.	Амбула- торно.
<i>I. Удаленіе новообразованій.</i>							
Въ томъ числѣ:	а) злокачественныхъ - - - -	6	—	5	—	5	—
	б) доброкачествен . - - - -	35	—	28	—	41	2
<i>II. Пластическія операціи - - - -</i>							
<i>III. Глазныя - - - - -</i>		20					
Въ томъ числѣ:	а) извлеченіе катарактъ - - -	4					
	б) придектومی - - - - -						
	в) вылуценіе глазного яблока -						
	д) операц. на вѣкахъ - - - -	11	—	4	—	—	4
	е) операций на слезномъ мѣшкѣ -						
	ф) прочія всѣ - - - - -	5	—	2	—	—	1
<i>IV. Полостныя операціи - - - - -</i>							
Въ томъ числѣ:	липаротоміи - - - - -						
	герниотоміи - - - - -	—	—	—	—	1	
	камнестѣченія - - - - -						
	трахеотоміи - - - - -	2	—	3			
	опер. эмпіемы съ резекціей ребра.						
<i>V. Акушерскія - - - - -</i>							
Въ томъ числѣ:	поворотъ - - - - -	5					
	перфорация головки - - - -	1					
	наложеніе щипцовъ - - - -	3	3	3	—	4	
	извлеченіе послѣда - - - -	5	6	8	—	3	
<i>VI. Гинекологическія - - - - -</i>		20	1	16	—	5	
<i>VII. Операции на муж. половыхъ органахъ</i>		—	—	3			
<i>VIII. Резекціи костей и суставовъ - -</i>							
Въ томъ числѣ:	а) локтеваго сустава - - - -						
	б) колѣннаго - - - - -						
	в) тазобедреннаго - - - - -						

Названіе операцій.		1901.		1902.		1903.	
		На стаці- онарныхъ больныхъ.	Амбула- торно.	На стаці- онарныхъ больныхъ.	Амбула- торно.	На стаці- онарныхъ больныхъ.	Амбула- торно.
Въ томъ числѣ:	d) плечеваго - - - - -						
	e) костей стопы - - - - -						
	f) всѣхъ другихъ костей и суставовъ	32	—	39	—	40	
IX. Секвестротоміи - - - - -		—	—	—	—	3	
X. Ампутаціи и вылушенія - - -							
1. Ампутаціи - - - - -							
Въ томъ числѣ:	a) бедра - - - - -						
	b) голени - - - - -	1	—	—	—	1	
	c) плеча - - - - -						
	d) предплечья - - - - -						
	e) пальцевъ руки и ноги - - -	20	—	16	—	—	15
2. Вылушенія - - - - -							
Въ томъ числѣ:	a) бедра - - - - -						
	b) плеча - - - - -						
	c) голени - - - - -	1					
	d) предплечья - - - - -						
	e) стопы и кисти руки - - -	1	—	1			
	f) пальцевъ, стопы и руки - -	—	—	—	—	25	
XI. Yaria - - - - -							
Въ томъ числѣ:	Вправленіе вывиховъ - - - -	—	23	1	25	2	25
	Вскрытіе флегмонъ и глубокихъ нарывовъ - - - - -	14	2	12	1	31	8
	Наложеніе швовъ при раненіяхъ -	10	40	2	45	5	50
	Вскрытіе поверхностныхъ нарывовъ	—	52	—	49	—	61
	Проколъ брюшной и грудн. полости	6	—	12	—	1	
	Удаленіе каріозныхъ зубовъ -	—	933	—	865	—	1068
	Удаленіе инородныхъ тѣлъ - -	—	9	—	14	1	24
	Наложеніе гипсовыхъ повязокъ -	5	18	4	14	4	28
	Всѣ прочія оперативныя пособія, считая хирургическія повязки, перевязки, прижиганія и проч.	150	2481	168	3324	1123	3738
	Всего - - - - -	357	3568	327	4337	1295	5024

4. Дополненія, выводы, сравнительная оцѣнка дѣятельности участковъ и поясненія къ табличнымъ даннымъ.

1) Существуетъ больница въ городѣ и 2 въ уѣздѣ, а такъ-же 5 фельдшерскихъ пунктовъ. Участки и фельдшерскіе пункты не пустовали.

2) Амбулаторіи на врачебныхъ пунктахъ совершенно удовлетворительны: приемъ производится во все дни недѣли, свободныхъ дней отъ приема нѣтъ. Амбулаторный приемъ ограниченъ часомъ дня (съ 8-ми час. утра), хотя обыкновенно продолжается и долѣе, если есть больные. Платы за амбулаторный приемъ и лѣкарства не полагается, за посуду-же, у кого ея нѣтъ, берется отъ 2—3 копѣекъ. На приемахъ врачу помогаютъ фельдшера, дѣятельность которыхъ въ городѣ ограничивается перевязками и извлеченіемъ зубовъ, въ сельскихъ лечебницахъ они-же готовятъ лѣкарства для больныхъ. Акушерки помогаютъ рѣдко; обыкновенно по желанію или требованію врача. Обязательные въ опредѣленные дни выѣзды врачей на пункты существуютъ, роль ихъ главнымъ образомъ—контроль надъ пунктовыми фельдшерами.

На самостоятельныхъ фельдшерскихъ пунктахъ существуетъ аптека съ вполне достаточнымъ запасомъ лѣкарствъ, которыя получаютъ по мѣрѣ надобности изъ город. земской аптеки. Есть необходимые инструменты, перевязочный матеріалъ. Больные принимаются до 1 ч. дня, въ экстренныхъ случаяхъ и позже. Выѣздовъ для фельдшеровъ пунктовъ не существуетъ, а фельдшера ѣздитъ или по требованію къ разнаго рода больнымъ, преимущественно тяжелымъ, или по порученію врача, или къ больнымъ эпидемическимъ, къ послѣднимъ въ большинствѣ случаевъ не менѣе 2-хъ разъ въ недѣлю. Контролируются фельдшера врачомъ 2 раза въ мѣсяцъ. Больные записываются въ инуровую книгу (волость, деревня, имя и фамилія, названіе болѣзни и рецентъ). Повторные больные вносятся въ ту-же книгу подъ старыми №№.

Въ виду того, что Грязовецкій уѣздъ занимаетъ площадь не такъ уже огромную, то такихъ районовъ, которые были бы совершенно лишены медицинской помощи, нѣтъ. Есть собственно 2 мѣста, куда трудно попасть только во время весенняго разлива—это часть Ростилоск. вол. (около ц. Спасо-Нуромской) и часть Ведерковской вол. (около Спаса Печенги).

2. Организациія коечной помощи больнымъ въ уѣздѣ. Мѣсто для земской больницы въ городѣ, а равно для сельскихъ лѣчебницъ выбрано въ санитарномъ отношеніи совершенно удачно (сухое, высокое, въ Раменск. вол. при рѣкѣ Ложѣ), въ смыслѣ центрального положенія не особенно удачно для Святогорской лѣчебницы—около края участка. Устройство и обстановка больницъ совершенно удовлетворительны, исключеніе составляетъ временное помѣщеніе Раменской лѣчебницы. При больницѣ въ г. Грязовцѣ имѣется отдѣльное зданіе для общихъ больныхъ (15 кров. муж. и 15 женскихъ), отдѣльное для—сифилитиковъ (15 кров.), отдѣльное—заразное на 20 кроватей, и вновь устроена изолированная комната для родильницъ на 3 кровати.

При Святогорской и Раменской лѣчебницахъ отдѣльныхъ зданій для заразныхъ и сифилитиковъ не имѣется. При больницѣ въ Грязовцѣ имѣется операционная, устроенная по возможности согласно своему назначенію, въ болѣе чѣмъ достаточномъ количествѣ снабженная инструментами. При Святогорской лѣчебницѣ операционная со всеми необходимыми инструментами имѣется, а въ Раменской лѣчебницѣ въ настоящее время нѣтъ, а въ новомъ земскомъ зданіи устраивается. Перевязочныхъ ни въ Грязовцѣ, ни въ Святогорѣ нѣтъ, въ Раменской лѣчебницѣ устроена будетъ. Оперировавшіе помѣщаются въ общихъ палатахъ. Душевно-боль-

ные въ Грязовцѣ временно помѣщаются въ общихъ палатахъ при отдѣльномъ надзорѣ, а въ сельскихъ лѣчебницахъ совсѣмъ не принимаются. Въ Грязовецкой больницѣ въ каждомъ отдѣленіи имѣются свои ванныя комнаты и клозеты. Вода для ваннъ нагревается въ колонкахъ, за исключеніемъ отдѣленія сифилитиковъ, гдѣ вода грѣется въ котлѣ. Въ отдѣленіи для общихъ больныхъ ватеръ-клозеты американск. системы, въ прочихъ отдѣленіяхъ люфть-клозеты. Въ Святогорской лечебницѣ отхожія мѣста теплыя, но примитивнаго устройства (будутъ передѣланы на люфть-клозеты), въ Раменской строятся люфть клозеты. Въ Грязовецкой больницѣ вода, проведенная изъ колодца (качество воды отличное), въ прочихъ лѣчебницахъ вода получается обыкновеннымъ способомъ. При Грязовецкой больницѣ имѣется квартира для провизора аптеки и для старшаго фельдшера, — обѣ квартиры помѣщаются въ верхнемъ этажѣ того дома, гдѣ аптека. Въ сельскихъ лѣчебницахъ, какъ напр. Святогоры, имѣется квартира для врача, фельдшера и фельдшерицы, въ эти квартиры въ отдѣльномъ отъ больницы зданіи: гдѣ помѣщается и амбулаторія. При Раменск. лѣчебницѣ квартира врача въ одномъ съ больницей зданіи и квартира фельдшера отдѣльно. Завѣдываніе хозяйственной частью въ сельскихъ лѣчебницахъ лежитъ на врачахъ, въ городѣ имѣется смотритель больницы. Какъ городская больница, такъ и сельскія лѣчебницы въ совершенно достаточномъ количествѣ снабжены бѣльемъ, платьемъ и прочимъ. Предметовъ ухода за больными и хирургическихъ инструментовъ всюду довольно, медикаментами въ больницы снабжаются изъ аптеки, въ которой работаетъ особый фармацевтическій персоналъ (провизоръ, помощникъ провизора и два ученика). Всего больше стационарныхъ больныхъ въ Грязовецкой больницѣ 1) потому, что она располагаетъ большимъ количествомъ мѣстъ, 2) къ ней крестьяне привыкли, такъ какъ она существуетъ уже давно, а въ 3) играетъ несомнѣнную роль и то обстоятельство, что она обставлена много лучше сельскихъ лѣчебницъ. Стационарные больные платятъ по 20 коп. въ сутки, кромѣ сифилитиковъ и заразныхъ, которые лечатся безплатно. Плата чаще всего поступаетъ неаккуратно — по бѣдности и въ большинствѣ случаевъ скидывается. Отказываютъ въ пріемъ и въ сельскихъ лечебницахъ, и въ городѣ; въ сельскихъ лечебницахъ главнымъ образомъ хроникамъ и заразнымъ, а также сифилитикамъ, въ городѣ — хроникамъ, острымъ больнымъ — за неимѣніемъ мѣста, больнымъ, которымъ требуются большія операціи.

Отправка больныхъ изъ Грязовца, а также изъ сельскихъ лѣчебницъ въ Вологду или клиники практикуется, но весьма мало.

3. Акушерская помощь въ уездѣ. Родильныхъ пріютовъ нѣтъ, при Грязовецкой больницѣ съ половины Іюля текущаго года устроена особая палата. Акушерка живетъ только при Грязов. больницѣ. Въ больницу обращаются въ большинствѣ случаевъ при тяжелыхъ родахъ, требующихъ оперативнаго пособія, хотя иногда бываютъ и нормальныя роды. При каждой лѣчебницѣ и фельдшерскомъ пунктѣ имѣется акушерка; болѣею частью это лица, получившія познанія въ Вологдѣ въ родильномъ домѣ. Получаютъ они содержанія 204 р. въ годъ. Народонаселеніе обыкновенно довѣрчиво относится къ акушеркамъ, что подтверждается тѣмъ, что имъ сидѣть сложа руки не приходится. Акушерскою помощью уездъ обезпеченъ не совсѣмъ удовлетворительно, нужно пожалуй еще 2—3.

4. Организация аптечнаго дѣла въ уездѣ. Въ гор. Грязовцѣ имѣется земская нормальная аптека, при сельскихъ лѣчебницахъ — аптеки, въ которыхъ работаютъ фельдшера. Персоналъ городской аптеки: провизоръ, помощникъ провизора и 2 ученика. Лѣкарства и перевязочный матеріалъ выписывается изъ Москвы отъ Брунса. Часть сложныхъ препаратовъ выписывается, часть готовится дома.

Въ уѣздъ разсылаются лекарства приблизительно 1 разъ въ мѣсяцъ, иногда чаще. Лекарства посылаются въ уѣздъ съ почтою или съ парочнымъ — въ зависимости отъ качества выписанныхъ лекарствъ.

Врачи въ своихъ требованіяхъ на лекарства ограничены определенными ассигновками. Лекарства для большихъ изъ всѣхъ амбулаторій выдаются бесплатно; изъ аптеки-же бесплатно крестьянамъ и тѣмъ, кому на рецептъ врачемъ отмѣчено „procaupere“, остальнымъ же мѣстнымъ за ¹/₂ таксы, иногороднимъ за полную таксу. Расходъ на аптечную часть: персоналъ фармацевтич. 1980 р. въ годъ, служебный 240 р. въ годъ, на медикаменты 6439 р. 34 коп. на перевязочн. ередства 916 р. 23 коп. на предм. ухода за больнымъ 241 р. 85 коп. на посуду 246 р. Доходъ отъ платы за медикам. и посуду — 1868 р. 02 к. Отчетность ведется провизоромъ по формамъ установлен. закономъ. Контроля особаго не существуетъ. Аптечное дѣло ни въ какихъ измѣненіяхъ, кромѣ контроля, не нуждается.

5. Общ. эпидемическіе заболевания. Специальный эпидемическій персоналъ уѣзднымъ земствомъ не содержится. Заразный баракъ имѣется только при больницѣ въ г. Грязовцѣ, куда привозятся больные изъ ближнихъ деревень за небольшимъ исключеніемъ, когда попадаютъ и изъ отдаленныхъ мѣстностей. Привозятся больные родственниками на собственной лошади, иногда съѣздами — при неимѣніи своей лошади. Медицинскій персоналъ извѣщается разными способами о появленіи заразныхъ больныхъ черезъ амбулаторію, путемъ разъѣздовъ фельдшеровъ, священниками, учителями, полиціей, сельскими властями. Извѣщенія, особенно полиціи, чаще несвоевременны — запоздалы. Въ эпидемическими больными ведется борьбу мѣстный участковый персоналъ, иногда въ подкрѣпленіе командируетъ разъѣздной фельдшеръ Грязов. больницы. Въ теченіи 1901, 1902 и 1903 г. г. явныхъ, объявленныхъ эпидемій не было и никуда ни за какой помощью земство не обращалось. Эпидеміи обыкновенно объявляются комитетомъ общественнаго здравія.

6. Сифилисъ и борьба съ нимъ. Развитіе сифилиса безусловно усиливается. Наименьшій процентъ сифилитиковъ выпадаетъ на долю отдаленныхъ отъ города волостей (Раменск., Ново-Никольская, Авнеская), наибольшій ⁹/₁₀ на долю волостей ближе лежащихъ къ г. Вологдѣ (Гаврилецъ, Напфиловская), а такъ-же на долю волостей, гдѣ есть много Питеряковъ (Ростиловъ, Семенцевск., Степурил.) Причины: близость къ городу, куда идутъ работать, привозъ изъ столицъ прибывающими отдохнуть въ деревню, солдаты, возвращающіеся съ военной службы, а затѣмъ неряшливость, сѣрость, некультурность населенія. Больные сифилитики лечатся въ Гряз. больницу и въ Вологдѣ. Отказывать въ пріемъ и въ заражномъ періодѣ приходилось за неимѣніемъ свободныхъ мѣстъ, такіе больные направлялись по возможности въ Вологду или же домой, о чемъ давалось знать участк. врачу.

7. Разбитіе въ уѣздѣ чахотки. Въ больницу поступаютъ чахоточные преимущественно въ болѣе позднихъ стадіяхъ, не начальныхъ, къ врачу-же обращаются и въ начальныхъ стадіяхъ. Чахоточныхъ больницъ обыкновенно старается не принимать, хотя разумѣется по необходимости приходится помѣщать. Чахоточные встрѣчаются всюду въ уѣздѣ. Въ послѣднее время въ развитіи туберкулеза несомнѣнно видную роль играетъ отсутствіе молочныхъ продуктовъ у крестьянъ, такъ какъ почти все молоко возится маслодѣламъ. Помимо того, что сами молочные продукты говорятъ за себя, у крестьянъ совершенно ничего не остается, что можно было бы ѣсть, развѣ дрянной сортъ грибовъ, да, какъ роскошь, картофель.

8. Малярія въ Гряз. у. встрѣчается рѣдко и то главнымъ образомъ въ тѣхъ мѣстахъ, гдѣ есть озера: въ Ведерков. волости, Ново-Никольской, частью Авнеской, Раменской.

9. **Мрахома** распространена мало. Лечение въ больницахъ, главнымъ образомъ оперативное (выдавливаніе зеренъ.)

10. **Цинга.** Эпидемическаго распространенія цинга въ уѣздѣ никогда не имѣла. Былъ одинъ годъ (1902,) когда наблюдалось сравнительно большое число больныхъ цингою, что зависело очевидно отъ недорода хлѣбовъ.

11. **Посетановка оспопривибанія въ уѣздѣ.** Оспопрививаніемъ въ уѣздѣ занимаются участковые фельдшера, а также разъѣздной фельдшеръ Грязовецкой больницы. За каждую удачную прививку они получаютъ по 15 коп. Деньги за оспопрививаніе получаютъ отъ земства. Оспопрививаніе начинается обыкновенно въ серединѣ марта и продолжается почти до конца мая. При прививкѣ оспы фельдшера земской лошадей не пользуются а должны нанимать или ходить пѣшкомъ. Сборщицъ родителей съ дѣтьми въ какой-либо опредѣленный домъ не практикуется, а фельдшера ходятъ по домамъ. Прививка дѣлается детритомъ, который выписывается изъ г. Курмына отъ ветеринарнаго врача Торпородова. Стоимость средней одной баночки детрита 15 коп. Детритъ врача Торпородова прекраснаго качества, °о прививаемости до 95. Контролируется оспопрививаніе врачемъ при его разъѣздахъ, при чемъ берутся случаи на выдержку. Оспопрививаніе производится отчасти по метрическимъ выписямъ священниковъ, отчасти безъ нихъ (выписи доставляются не всеми и не аккуратно.) Крестьяне въ большинствѣ случаевъ охотно несутъ дѣтей для оспопрививанія, старообрядцы обыкновенно не даютъ. Ревакцинація учениковъ производится при началѣ ученія. Измѣненій въ постановкѣ дѣла оспопрививанія по Грязов. уѣзду не требуется, развѣ то, чтобы фельдшера могли пользоваться земскою лошадейю, какъ и всегда.

12. **Посетановка нкольбаню дѣла.** Осмотры учащихся въ начальныхъ училищахъ производится и врачами, и фельдшерами. Опредѣленныхъ сроковъ для осмотровъ нѣтъ, но фельдшеръ 1 разъ въ мѣсяцъ обязательно уже осматриваетъ каждое училище, а врачъ, какъ случится. Фельдшеру приходится осмотрѣть до 15 училищъ въ мѣсяцъ (считая церковно-приходскія школы), врачъ отъ 4—7. Школы осматриваются каждымъ врачомъ въ своемъ участкѣ. Главное вниманіе при осмотрахъ обращается на болѣзни инфекціонныя, сифилисъ, глазныя болѣзни, чесотку. Всемъ непривитымъ ученикамъ оспа прививается, а ревакцинація обязательна; при появленіи пат. оспы въ школахъ дѣлаются прививки. О заболѣваніяхъ среди учениковъ даетъ знать учительскій персоналъ немедленно. Лекарства даются изъ дорожнаго ящика, а чего нѣтъ, — берется по рецепту изъ ближайшей аптечки. Въ 1902 г. закрывалась одна зем. и одна цер.-прих. школа по поводу распространягося въ районѣ училищъ брюш. тифа.

Вода употребляется по преимуществу кипяченая, которая хранится въ закрытомъ сосудѣ, снабженномъ краномъ. Горячій приварокъ въ нѣкоторыхъ школахъ устраивается, но точныхъ свѣдѣній по этому вопросу нѣтъ.

VI. Организациі въ уѣздѣ дѣтскихъ лѣтнихъ пріютовъ яслей.

Дѣтскія Пріюты ясли устраиваются. Въ 1903 г. были открыты въ с. Раменѣ Рамен. вол. и въ с. Старомъ Ново-Никольск. волости, а также въ с. Покровскомъ Панфиловской вол. Дѣтей было отъ 30—80 чел. Населеніе къ этому учрежденію относится весьма хорошо. Ясли посѣщаетъ врачъ и фельдшеръ: врачъ не менѣе 2-хъ разъ въ мѣсяцъ, фельдшеръ раза 3—4 въ мѣсяцъ.

VII. Мѣры по распространенію гигиеническихъ знаній въ уѣздѣ.

Народ. чтеній нѣтъ, раздача листовъ практикуетъ въ больн. и на фельдш. пунктахъ.

Врачъ А. Бронниковъ.

продолжалась 48 дней. Дѣтей было maximum 28, minimum 14, среднее 22 челов. Врачейъ ясли посѣщались рѣдко въ виду значительнаго разстоянія отъ мѣстожителства врача (37 верст.), фельдшеромъ Раменскаго пункта часто. Народнонаселеніе относилось къ яслямъ съ нѣкоторыми исключеніями удовлетворительно. Устраивались ясли на совмѣстныя средства губернскаго и уѣзднаго земствъ. Нужно пожелать, чтобы ясли, если будутъ устраиваться вновь, были-бы около мѣстожителства врача,—тогда врачъ будетъ имѣть возможность ежедневно ихъ посѣщать и проводить въ жизнь яслей свое знаніе и заботу, какъ слѣдуетъ. (*)

VIII.

Санитарныхъ попечительствъ въ уѣздѣ еще не существуетъ, но на совѣщаніи врачей съ Управою учрежденіе ихъ признано желательнымъ и вѣроятно скоро осуществится.

XI.

На совѣщаніи врачей съ Управою признано желательнымъ возбудить предъ очереднымъ Земскимъ Собраніемъ ходатайство о томъ, чтобы были устроены межъ-уѣздный врачебный пунктъ въ предѣлахъ Панфиловской волости съ лечебницею на счетъ губер. земства, признано также весьма полезнымъ и желательнымъ имѣть лечебницу въ предѣлахъ Говрильцевской вол.

Врачъ А. Бронниковъ.

(*) См. подробные отчеты о ясляхъ въ Гризовецкомъ уѣздѣ въ № 7—8 „Врачебно санитарн. обзоръ Вологодск. губ.“ за 1903 годъ стр. 45—53.

ГРЯЗОВЕЦКІЙ УѢЗДЪ.

Грязовецкая земская больница

Госпиталь.

Нижній этажъ

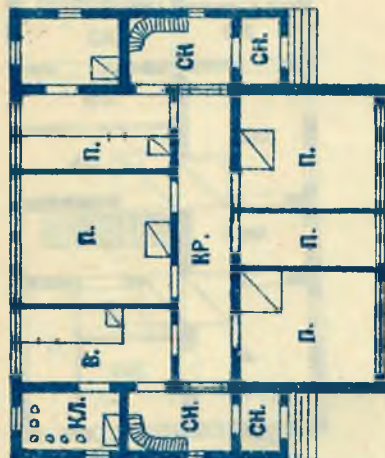

Верхній этажъ.

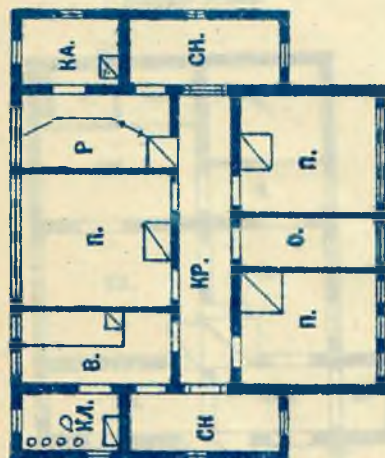

МАСШТАБЪ



Здание амбулаторіи и Сифилитическое отдѣленіе.

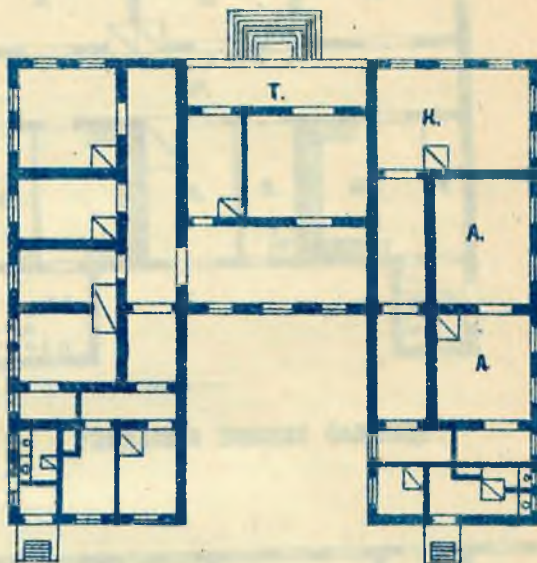

Заразное отдѣленіе.

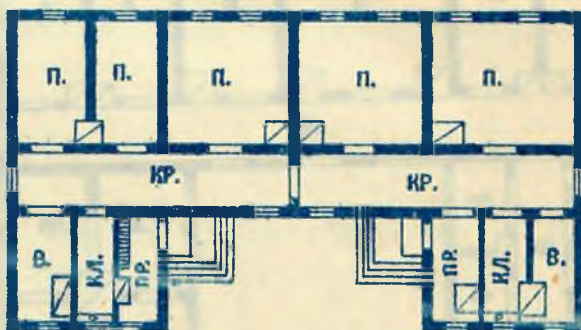

ОБЪЯСНЕНІЯ.

- | | |
|---------------------------|------------------|
| П. — палаты для больныхъ. | КР. — корридоръ. |
| КА. — кв. акушерки. | В. — ванная. |
| ПР. — прихожая. | Р. — родильня. |
| СН. — сѣня. | КЛ. — кухня. |
| Ч. — чуланъ. | Т. — терасса. |
| О. — операционная. | Н. — контора |
| А. — амбулаторія. | |

ГРЯЗОВЕЦКИЙ УЕЗДЪ.

Святогорская земская больница.

Квартира персонала.

Нижний этажъ

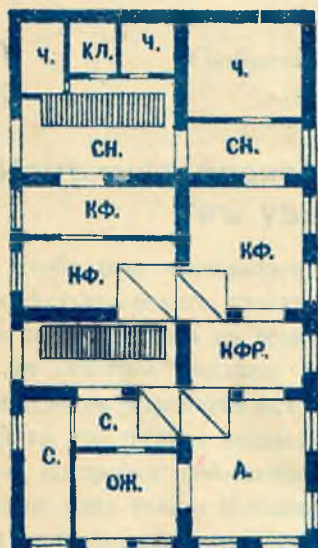

Планъ больницы.

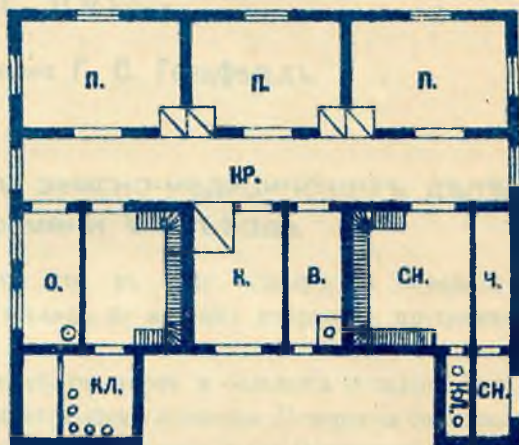

Раменская земская больница.

Верхний этажъ.

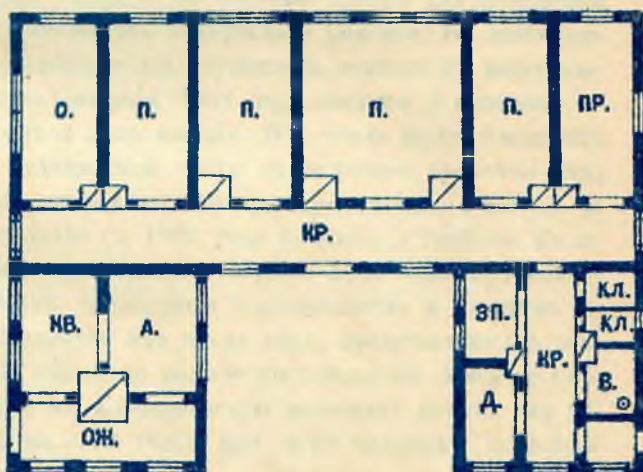
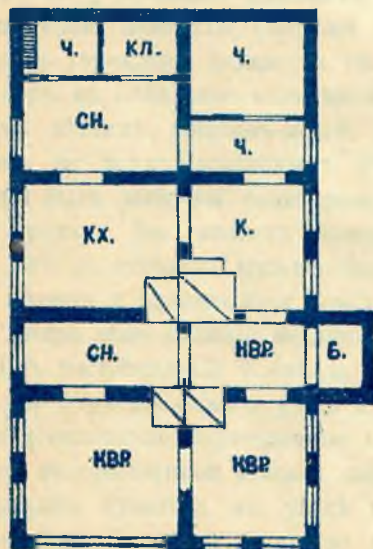

ОБЪЯСНЕНИЯ.

П.—палаты для больных.
КВ.—кабинетъ врача.
ОЖ.—ожидальня.
О.—операционная.
КР.—корридоръ.
В.—ванна.
А.—аптека.
КФ.—квартира фельдшера.
КВР.—квартира врача.
КЛ.—кладовая.
КЛР.—квартира фельдшерки.
КХ.—комната кухарки.
ЗП.—запасная.
Б.—балконъ.

К.—кухня.
СН.—сѣня.
Ч.—чуланъ.
Д.—дежурная.
КВР.—квартира врача.
КЛ.—кладовая.
КЛР.—квартира фельдшерки.
КХ.—комната кухарки.
ЗП.—запасная.
Б.—балконъ.

МАСШТАБЪ

0 5 арш. 10 арш.

Врачебно-санитарное дѣло въ Устьсысольскомъ уѣздѣ

въ 1901—1904 г.

Сообщеніе врача-делегата Г. С. Герцфельдъ.

I.

Измѣненія, происшедшія въ земско-медицинскомъ дѣлѣ въ уѣздѣ со времени V Съезда.

Необходимо оговориться прежде всего, что въ виду неполученія свѣдѣній отъ врача Устькуломскаго участка настоящий докладъ по многимъ вопросамъ программы не дастъ полного отвѣта по всему уѣзду.

За отчетное трехлѣтіе число врачебныхъ участковъ и больницъ осталось безъ измѣненія, но въ устройствѣ ихъ произошли значительныя улучшенія: Печерская больница перешла въ собственное специально для нея выстроенное зданіе, а для Объячевской больницы начата постройка собственнаго дома. Съ окончаніемъ постройки зданія Объячевской больницы одна только Небдинская лѣчебница будетъ помѣщаться въ наемномъ домѣ. Но и для этой больницы уже начаты подготовительныя работы къ постройкѣ собственнаго зданія. Врачи Устьсысольскаго уѣзда пользуются научными командировками, и почти ежегодно по очереди кто либо изъ врачей уѣзжаетъ въ научные центры для пополненія знаній, получая субсидіи отъ Уѣзднаго или же отъ Губернскаго Земства. Въ отчетномъ періодѣ положеніе врачей въ Устьсысольскомъ уѣздѣ улучшилось немного въ матеріальномъ отношеніи: постановленіемъ Земскаго Собранія 1902 года введены 3 прибавки въ размѣрѣ 10% основнаго жалованья, черезъ 5 лѣтъ каждая. Изъ числа другихъ важныхъ постановленій Земскихъ Собраній по медицинской части за истекшее трехлѣтіе надо упомянуть учрежденіе должности уѣзднаго эпидемическаго врача (съ 1 янв. 1903 г.), до сихъ поръ, къ сожалѣнію, незамѣщенной; далѣе съ 1902 года началось устройство въ деревняхъ лѣтнихъ пріютовъ-яслей; кромѣ того земское собраніе 1903 года постановило учредить во всѣхъ врачебныхъ участкахъ санитарныя попечительства и въ этомъ же собраніи были выбраны санитарные попечители изъ числа лицъ, представленныхъ земскими врачами. Заслуживаетъ упоминанія еще одно важное постановленіе Земскаго Собранія 1902 г.: отправка душевно-больныхъ въ Кувшиновскую лечебницу изъята изъ вѣдѣнія полиціи и производится Земствомъ на свой счетъ, при чемъ больныхъ сопровождаетъ всегда лицо низшаго медицинскаго персонала.

Изъ постановленій V съѣзда врачей Вологодской губ., имѣющихъ специальное значеніе для Устьсысольскаго уѣзда и уже проведенныхъ въ жизнь, надо отмѣтить 1) что всѣ антисептическіе перевязочные матеріалы и всѣ фармацевтическіе препараты заготовляются въ собственной земской лабораторіи при городской земской аптекѣ, 2) что число акушерскихъ пунктовъ въ уѣздѣ увеличилось (въ каждомъ отдѣльномъ случаѣ на это всетаки понадобилось ходатайство врача передъ земскимъ собраніемъ), 3) что всѣмъ выписывающимся изъ уѣздныхъ больницъ грамотнымъ больнымъ выдаются бесплатно популярныя брошюры по сифилису, по разнымъ другимъ болѣзнямъ и по гигиенѣ, 4) что всѣмъ медицинскимъ фельдшерамъ (ветеринарныхъ обонли) установлены періодическія прибавки къ жалованью черезъ 8, 6 и 6 лѣтъ, по 60 руб. въ годъ каждая.

Бъ сожалѣнію одно изъ болѣе важныхъ постановленій V сѣзда не нашло себя отклика въ Устьсысольскомъ уѣздѣ: страховаііе жизни медицинскаго персонала, столь желательное и столь необходимое, до сихъ поръ въ земскихъ собраніяхъ Устьсысольскаго уѣзда еще не было предметомъ обсужденія. И во врачебныхъ совѣщаніяхъ какъ то этотъ вопросъ остался безъ разсмотрѣнія.

II.

Порядокъ завѣдыванія земско-медицинскимъ дѣломъ въ уѣздѣ.

Врачебный Совѣтъ при Устьсысольской Земской Управѣ собирается 2 раза въ годъ весною и осенью. Принимая во вниманіе громадныя размѣры Устьсысольскаго уѣзда (ближайшій врачебный пунктъ—77 верстъ отъ города, самый дальній—380 верстъ), надо сказать, что ежегодно 2 засѣданія врачебнаго совѣта совершенно достаточны, такъ какъ каждое засѣданіе отрываетъ на нѣсколько дней, а то на недѣлю и болѣе всѣхъ врачей отъ ихъ прямыхъ обязанностей и всѣ уѣздныя больницы за это время остаются на попеченіи очень мало знающихъ фельдшеровъ,

Опредѣленной инструкціи врачебный совѣтъ Устьсысольскаго уѣзда не имѣетъ; разсматриваются лишь всѣ накопившіеся матеріалы и обсуждаются текущіе вопросы. Но въ виду отсутствія большой компетенціи и отсутствія права рѣшающаго голоса, врачебный совѣтъ отъ особо важныхъ постановленій воздерживался и вліять въ достаточной мѣрѣ на развитіе въ уѣздѣ врачебнаго и санитарнаго дѣла не могъ. По моему мнѣнію нашему VI сѣзду надлежитъ выработать подробную инструкцію для врачебныхъ совѣтовъ при земскихъ управахъ и объ утвержденіи ея ходатайствовать передъ земскими собраніями.

Общей медицинской библіотеки для пользованія врачей и фельдшеровъ въ Устьсысольскомъ уѣздѣ не существуетъ; при каждой больницѣ имѣется небольшая библіотека и выписываются согласно смѣтѣ разныя медицинскія изданія и книги по выбору врачей. Участковыхъ же фельдшеровъ снабжаютъ нужными журналами и книгами врачи.

III.

Дополненія, выводы, сравнительная оцѣнка дѣятельности участковъ и поясненія къ табличнымъ даннымъ.

1. Изъ таблицъ (въ концѣ доклада) мы видимъ, что въ Устьсысольскомъ уѣздѣ существуютъ 6 земскихъ врач. участковъ и 1 заводскій врачъ; кромѣ того 10 пунктовыхъ фельдшеровъ и 5 пунктовыхъ акушеровъ. О движеніи низшаго медицинскаго персонала за отчетное трехлѣтіе данныхъ я не добылъ; о движеніи врачей могу сообщить, что врачи Матулайтисъ и Савостьяновъ оставили службу въ Устьсысольскомъ земствѣ, а врачи Герцфельдъ, Милотворскій и Кедровскій вновь поступили на службу. Кромѣ того врачъ Васильевъ поступилъ на службу Кажимскихъ горныхъ заводовъ. Болѣе продолжительное время пустовали Печерскій врачебный участокъ (болѣе года), Небдинскій участокъ (около 6 мѣсяцевъ) и до сихъ поръ не замѣщена должность эпидемическаго врача, учрежденныя 1 янв. 1903 года. Короткое время отъ 1—3 мѣсяцевъ пустовали вслѣдствіе отпусковъ и научныхъ командировокъ врачей Визинскій участокъ (лѣтомъ 1902 года), Облячевскій участокъ (лѣтомъ 1903 года) и Устькуломскій участокъ (зимою 1903/1904 года).

2. Всѣ врачебныя пункты по своему благоустройству и по обстановкѣ амбулаторнаго приѣма устроены очень хорошо, благодаря достаточнымъ ассигнованіямъ со стороны земскихъ собраній, всегда отпускающихъ для больницъ кредиты на всѣ потребности

врачебныхъ участковъ. Во всѣхъ больницахъ производится пріемъ приходящихъ больныхъ ежедневно отъ 9—1; въ экстренныхъ случаяхъ и при внезапныхъ заболѣваніяхъ помощь оказывается во всякое время дежурнымъ по больницѣ фельдшеромъ, а въ случаѣ нужды, самимъ врачомъ. Платы за амбулаторный пріемъ и за медикаменты въ Устьсысольскомъ уѣздѣ для мѣстнаго населенія не существуетъ. Она взимается только за стеклянную и глинянную посуду подъ медикаменты, за бандажы, очки и резиновые предметы, за которые цѣны назначены по заготовительной стоимости. Для лицъ пріѣзжихъ изъ другихъ губерній, требующихъ медикаменты по рецептамъ не мѣстныхъ врачей, плата взимается по аптекарской таксѣ. Плата, взимаемая за посуду и проч., на развитіе амбулаторнаго пріема не вліяетъ, такъ какъ во всѣхъ больницахъ число амбулаторныхъ больныхъ ежегодно увеличивается, да кромѣ того мѣстное населеніе къ пріему въ больницу является большей частью съ собственной стеклянной посудой всѣхъ формъ и размѣровъ.

При пріемѣ врачомъ амбулаторныхъ больныхъ присутствуютъ фельдшера и акушерки-фельдшерицы. Гдѣ послѣднихъ нѣтъ, ихъ замѣщаютъ акушерки. При осмотрѣ врачъ указываетъ, что въ данномъ случаѣ для больного требуется, назначаетъ нужный медикаментъ и въ болѣе интересныхъ случаяхъ разъясняетъ фельдшерамъ сущность болѣзни. Всякую первоначальную хирургическую помощь врачъ оказываетъ лично, причемъ уже повторныя перевязки и прочія пособія производятся фельдшерами подъ контролемъ врача. Больныя женскими болѣзнями осматриваются всегда въ присутствіи акушерки-фельдшерицы, которая вообще при пріемѣ больныхъ принимаетъ участіе наравнѣ съ фельдшерами. Въ дни отсутствія врача приходящіе больные принимаются и получаютъ пособіе отъ фельдшеровъ. Определенныхъ срочныхъ выѣздовъ у врачей Устьсысольскаго уѣзда не существуетъ и контролируются фельдшерскіе и акушерскіе пункты по усмотрѣнію врачей, причемъ при объѣздахъ участка врачи всегда съ собою возятъ ящикъ съ медикаментами. Но въ виду ограниченаго числа медикаментовъ въ ящикѣ я долженъ по опыту сказать, что настоящую пользу, какъ это больные ожидаютъ отъ осмотра самимъ врачомъ и отъ полученія отъ него лѣкарства, во время разѣздовъ рѣдко кто получаетъ. Вмѣстѣ съ тѣмъ, на врачебномъ пунктѣ въ дни отсутствія врача явно замѣтно уменьшеніе числа приходящихъ больныхъ. Населеніе, привыкшее получать лѣкарство отъ врача, неохотно обращается къ фельдшеру, а то откладываетъ посѣщеніе больницы до возвращенія врача. Въ нѣкоторыхъ случаяхъ это безусловно вредно отзывается на дальнѣйшемъ ходѣ болѣзни. На амбулаторный пріемъ являются все больные за исключеніемъ такихъ, которые уже вставать съ постели не могутъ. Такіе помѣщаются врачомъ или по усмотрѣнію его фельдшеромъ, причемъ никакихъ установленныхъ правилъ для этого не существуетъ, а все предоставлено врачу. Злоупотребленій вызовами медицинскаго персонала почти не бываетъ; кромѣ того въ виду громадныхъ разстояній въ каждомъ врачебномъ участкѣ и рѣдкости населенныхъ мѣстъ, дальнихъ вызововъ почти не бываетъ, а вызовы въ ближнія деревни (до 25 верстъ) на ходъ амбулаторнаго пріема не вліяютъ, такъ какъ по такимъ вызовамъ врачъ обыкновенно выѣзжаетъ уже послѣ пріема приходящихъ больныхъ и къ вечеру пріѣзжаетъ обратно.

Переходя къ амбулаторному пріему на фельдшерскихъ пунктахъ, я долженъ сказать, что каждымъ врачомъ для своихъ фельдшеровъ установлены пріемныя часы, обыкновенно утромъ до 1 часу и вечеромъ до 7 часовъ, причемъ вездѣ фельдшерамъ вѣдѣно въ обязанность въ экстренныхъ случаяхъ оказывать помощь во всякое время. Каждый пунктový фельдшеръ объѣзжаетъ въ извѣстные сроки свой участокъ и принимаетъ на всѣхъ земскихъ станціяхъ и въ большихъ промежуточныхъ деревняхъ приходящихъ больныхъ, а гдѣ пужно, посѣщаетъ больныхъ на дому. Какъ у себя дома, такъ и на выѣздныхъ пунктахъ фельдшерами оказывается населенію посильная помощь; многого, какъ мы

всѣ хорошо знаемъ, отъ фельдшеровъ въ оказаніи самостоятельной медицинской помощи населенію требовать нельзя; *ut desint vires, tamen est laudanda voluntas*, но къ сожалѣнію не у всѣхъ фельдшеровъ встрѣчается и нужная *voluntas*. Хорошую пользу фельдшерскіе объѣзды участка приносятъ лишь въ томъ отношеніи, что они выясняютъ и открываютъ ходъ эпидемическихъ заболѣваній. Волостныя правленія и полиція въ этомъ отношеніи ничего не дѣлаютъ. Дѣятельность фельдшерскихъ пунктовъ контролируется неожиданными пріѣздами врачей, при чемъ пунктowe фельдшера при экстренныхъ тяжелыхъ случаяхъ обязаны посылать за врачомъ. До 1 іюля 1903 года всѣ больные на врачебномъ пунктѣ и у фельдшеровъ записывались въ шнуровые журналы при первичныхъ посѣщеніяхъ, а повторныя посѣщенія отмѣчались особо, при чемъ я лично для себя и своихъ фельдшеровъ установилъ настольную книжку, въ которой особо отмѣчаются всѣ оказанныя пособія по отдѣльнымъ статьямъ и число ежедневно отпускаемыхъ рецептовъ. Это очень облегчаетъ составленіе мѣсячныхъ отчетовъ для пунктowych фельдшеровъ и годового отчета врача для земскаго собранія. Съ 1 іюля 1903 года введены статистическія карточки санитарнаго бюро, которыми пользуются только врачи, а для пунктowych фельдшеровъ и больничныхъ фельдшеровъ въ дни отсутствія врача устроены упрощеннаго типа журналы для записи приходящихъ больныхъ.

Амбулаторнымъ правильнымъ леченіемъ у врачей и фельдшеровъ пользуется далеко не все населеніе, такъ какъ каждый врачебный участокъ имѣетъ въ своемъ вѣдѣніи громадное пространство, и деревни лежатъ далеко другъ отъ друга. Да кромѣ того имѣются такія группы населенныхъ мѣстъ, въ которыхъ врачъ никогда не бываетъ вследствие полного отсутствія всякихъ путей сообщеній и отдаленности отъ врачебнаго пункта. 2—3 раза въ годъ участковый фельдшеръ объѣзжаетъ эти злополучныя мѣстности и принимаетъ вслѣ больныхъ, этимъ и ограничивается въ нихъ вся медицинская помощь населенію. Какъ интересный примѣръ могу указать въ моемъ (Объячевскомъ) участкѣ на такъ называемые Верхо-Лузскіе починки (ихъ всего около 15). Они лежатъ по верховьямъ Лузы на границахъ Устьсысольскаго и Никольскаго уѣздовъ Вологодской губерніи и Орловскаго уѣзда Вятской губерніи. Чтобы лѣтомъ побывать во всѣхъ починкахъ, надо сначала изъ Объячева доѣхать до с. Летки Кочергинской волости (86 верстъ) по земскому тракту и потомъ уже своротить въ дремучій лѣсъ и, гдѣ нѣшкомъ, гдѣ верхомъ, гдѣ на лождѣ, сдѣлать кругъ свыше 200 верстъ, чтобы побывать во всѣхъ починкахъ, такъ какъ самый отдаленный изъ нихъ отъ с. Летки находится въ разстояніи свыше 100 верстъ. Населены эти починки большей частью старообрядцами, мало любящими лечиться у врача и фельдшера, за то очень почитающими своихъ мѣстныхъ знахарей. Зимой объѣзды этихъ починковъ легче, и то только послѣ перваго снѣга. Такимъ образомъ фельдшеръ тамъ бываетъ зимою 2 раза, а лѣтомъ только одинъ разъ.

Какъ амбулаторная, такъ и коечная помощь населенію Устьсысольскаго уѣзда не одинаково доступна. Коечные больные принимаются всегда охотно, т. е. насколько это допускаютъ размѣры больницы. Собственныя зданія до сихъ поръ имѣютъ Городская, Визингская, Устькуломская и Печерская больницы. На этихъ дняхъ окончена постройка зданія для ввѣренной мнѣ Объячевской больницы и лѣтомъ будущаго 1905 года предложено приступить къ постройкѣ зданія для Небинской больницы. Въ смыслѣ центральности положенія и въ гигиеническомъ и санитарномъ отношеніяхъ онѣ всѣ построены удачно и очень хорошо обставлены. Во всѣхъ больницахъ, помѣщающихся въ собственныхъ зданіяхъ, существуютъ общія палаты и остро-заразный баракъ или отдѣленіе. Родильныхъ отдѣленій нигдѣ нѣтъ, за исключеніемъ городской больницы, въ которой хотя и существуетъ такъ называемая родильная комната, но послѣдняя мало соответствуетъ самымъ скромнымъ требованіямъ для родильной палаты. Для операций почти во всѣхъ

больницахъ устроены особыя операционныя комнаты, очень хорошо обставленные, въ которыхъ вмѣстѣ съ тѣмъ производится крупныя ассептическія перевязки на оперированныхъ коечныхъ больныхъ. Всѣ прочія перевязки накладываются и разныя мелкія хирургическія пособія оказываются въ кабинетѣ врача, такъ какъ настоящей перевязочной комнаты ни въ одной больницѣ нѣту. Всѣ хирургическіе больные помѣщаются по мѣрѣ возможности въ отдѣльныхъ палатахъ. Для душевно-больныхъ ни одна больница не имѣетъ хоть временнаго помѣщенія. Почти всѣ больницы имѣютъ отхожія мѣста съ подставными вывозными бочками, причемъ для остро-заразныхъ и сифилитиковъ устроены отдѣльныя отхожія мѣста. Также во всѣхъ больницахъ съ собственнымъ зданіемъ устроены ванныя комнаты, при чемъ для сифилитиковъ и острозаразныхъ отдѣльной ванной комнаты не имѣется. Вентиляція происходитъ черезъ стѣнные вентиляторы и печки. Отапливаются всѣ больницы обыкновенными голландскими печками. Центральнаго отопленія нигдѣ не устроено. Каждая больница имѣетъ свою баню, при которой устроена и прачечная; а бѣлье сифилитиковъ и острозаразныхъ лежитъ 2 сутокъ въ сундучѣ 1.1000. Дезинфекціонной камеры нѣтъ ни при Устьсымольской, ни при участковыхъ больницахъ. Сушится бѣлье лѣтомъ на дворѣ, зимою на чердакѣ.

Очень печальнымъ явленіемъ въ устройствѣ больницъ въ Устьсымольскомъ уѣздѣ является полнѣйшее отсутствіе квартиръ для врачей и низшаго медицинскаго персонала. При плохихъ постройкахъ Устьсымольскихъ деревень всѣмъ служащимъ по медицинской части приходится жить въ дурно устроенныхъ крестьянскихъ избахъ, если же удастся найти болѣе удобную квартиру, то приходится платить несоотвѣтствующую для деревни плату. Лишь для врача Печерскаго участка (отъ Устьсымольска 380 верстъ) земство сдѣлало исключеніе и отвело ему часть больничнаго зданія подъ квартиру.

Въ трехъ больницахъ уѣзда (городской, Визинтской и Устькуломской) существуютъ должности смотрителей, а въ прочихъ больницахъ старшій фельдшеръ завѣдываетъ хозяйственною частью за особое вознагражденіе, при чемъ весь контроль лежитъ на врачахъ. Утромъ послѣ обхода палатныхъ больныхъ врачъ назначаетъ порцію на слѣдующій день, смотритель составляетъ тогда ежедневныя порціонныя требованія, которыя послѣ проверки подписываются врачомъ, а въ его отсутствіи дежурнымъ по больницѣ фельдшеромъ. Къ числу ежедневно свѣжевыписываемыхъ пищевыхъ продуктовъ принадлежатъ говядина, телятина, яйца, бѣлый, ржаной хлѣбъ и молоко. Всѣ прочія припасы заготавливаются большими партіями и выдаются смотрителемъ по мѣрѣ надобности. При назначеніи пищи больнымъ врачъ ничѣмъ не стѣсненъ и можетъ выполнить во всемъ больничномъ хозяйствѣ поступать по своему усмотрѣнію. Вообще, какъ весьма отрадное явленіе въ Устьсымольскомъ уѣздѣ надо установить тотъ фактъ, что всѣ больницы прекрасно обставлены инструментами, предметами для ухода за больными и прочими медицинскими пособіями. Также и для аптеки своей больницы врачъ можетъ выписывать всѣ нужные медикаменты, а также всѣ необходимыя аптечныя принадлежности, стеклянную и фарфоровую посуду. Для врачей медикаменты изъ городской центральной аптеки высылаются послѣ полученія требованія первой отходящей почтой. Благодаря всему этому Устьсымольскіе земскіе врачи при леченіи своихъ больныхъ никакими стѣснительными правилами не ограничены. Въ отношеніи довѣрія населенія участка къ своему врачу, сказать что либо общее довольно трудно. Какъ во всякой другой дѣятельности, такъ и во врачебной—индивидуальность врача играетъ важную роль. Для населенія личность врача, приобретенное довѣріе—важные факторы при достиженіи желаемыхъ результатовъ. Лучшимъ доказательствомъ этого служатъ цифровыя данныя нѣкоторыхъ больницъ.

Какъ амбулаторные, такъ и всѣ коечные больные пользуются бесплатнымъ леченіемъ. Взимается плата за коечное леченіе лишь съ лицъ военного вѣдомства и съ жителей другихъ губерній и уѣздовъ. Для лицъ военного вѣдомства плата за коечное леченіе назначается ежегодно военнымъ министромъ, а для жителей дальнихъ губерній и уѣздовъ существуетъ разъ навсегда утвержденная земскимъ собраніемъ такса. Кстати сказать, платныхъ коечныхъ больныхъ за годъ бываетъ очень мало.

При приѣмѣ коечныхъ больныхъ врачъ руководствуется исполнѣ своими соображеніями, при чемъ отъ приѣма такихъ больныхъ хрониковъ, которыхъ вылечить невозможно, почти всегда воздерживается. Въ виду такихъ соображеній и ограниченного числа коекъ въ уѣздныхъ земскихъ больницахъ главный контингентъ коечныхъ больныхъ составляютъ хирургическіе, острозаразные, глазные и другіе соматическіе больные, да еще сифилитики. Отказы въ приѣмѣ на коечное леченіе бываютъ только для хрониковъ. Чѣмъ ближе къ участковой больницѣ, тѣмъ, разумѣется, она лучше обезпечена медицинской помощью. Радіусъ въ 25 верстъ въ Устьсысольскомъ уѣздѣ служить границей для правильной медицинской помощи. Чѣмъ дальше отъ больницы, тѣмъ хуже для населенія. Каждая больница обслуживаетъ свой участокъ, а въ уѣздную или губернскую больницу больные почти не отпавляются. Во всѣхъ уѣздныхъ больницахъ врачи визитируютъ коечныхъ больныхъ 2 раза въ день, при чемъ въ присутствіи врачей перемѣняются повязки и оказываются всѣ прочія пособія. Между прочимъ электротерапія нашла себѣ широкое поле примѣненія въ больницахъ Устьсысольскаго уѣзда. Сравнивая итоги хирургической дѣятельности отдѣльныхъ врачей Устьсысольскаго уѣзда, приходится расположить больницы въ слѣдующемъ порядкѣ: Устьсысольская, Объячевская, Визингская, Небдинская, Печерская (всѣ земскія) и потомъ Кажимская (заводская). Про Устькуломскую ничего сказать не могу, такъ какъ цифровыя данныя мною не получены.

3. Обратимся теперь къ постановкѣ **акушерской помощи** населенію. Мы уже сказали выше, что при каждой больницѣ есть акушерка-фельдшерица или акушерка. Кромѣ того существуютъ отдѣльные акушерскіе пункты. По первому требованію акушерки обязаны выѣзжать къ роженицамъ. За исключеніемъ городской больницы ни одна больница не имѣетъ родильной палаты. Такія палаты въ сельскихъ больницахъ были бы совершенно лишними, такъ какъ мѣстное населеніе даже за акушеркой лишь въ такихъ случаяхъ посылаетъ, гдѣ уже свои старухи ничего сдѣлать не могутъ, а часто сами же дѣло совѣмъ испортили. При томъ личность акушерки и пріобрѣтенное ею довѣріе у населенія имѣютъ всегда большое значеніе. Такъ есть акушерки, имѣющія за годъ до 100 и болѣе родовъ, у другихъ же акушеровъ и до 5 родовъ за годъ не доходитъ. Въ случаѣ нужды акушерка вызываетъ врача, сами роженицы къ этому никогда не рѣшаются. За то, разъ врачъ явился, роженица безпрекословно соглашается на всѣ предложенныя врачомъ мѣропріятія. При самой скверной обстановкѣ врачу приходится дѣлать самыя крупныя акушерскія операціи. Акушерки въ Устьсысольскомъ уѣздѣ въ общемъ хорошо подготовлены и подолгу служатъ въ своихъ участкахъ. Акушерки получаютъ одинаковый окладъ въ 276 руб. т. е. 240 руб. жалованья и 36 руб. квартирныхъ. Для нихъ также существуютъ 3 періодическія прибавки наравнѣ съ фельдшерами. Фельдшерицы-акушершки получаютъ одинаковый окладъ съ фельдшерами, т. е. 456 руб. (430 жалованье и 36 квартирныхъ). Для дѣятельности акушерки 25-верстная полоса служитъ главнымъ мѣстомъ вызововъ. Далѣе этой полосы вызовы бываютъ очень рѣдко. Всѣ акушерки снабжены хорошимъ акушерскими наборами и всѣми необходимыми медикаментами, которые они получаютъ отъ своихъ участковыхъ врачей въ достаточномъ количествѣ изъ больничной аптеки.

4. Во всѣхъ больницахъ имѣются хорошо обставленные **аптеки** со всѣми почти медикаментами, вошедшими въ Русскую Фармакопею, и кромѣ того имѣется большое число

новыхъ препаратовъ, не вошедшихъ еще въ фармакопею. Всѣ участковыя больницы получаютъ все изъ центральной городской аптеки, которая устроена въ г. Устьсысольскѣ земствомъ на правахъ вольной. Городская центральная аптека помѣщается въ собственномъ земскомъ домѣ, имѣетъ свою лабораторію и обставлена по всѣмъ требованіямъ науки. При ней находится обширная кладовая, подвалы, ледники, укупорочная, сушильня и прочія службы. Аптека находится подъ управленіемъ опытнаго провизора, при ней по штату еще служатъ 2 помощника и 1 ученикъ. Высшій контроль надъ аптекой находится въ рукахъ врачебнаго совѣта и его постоянного представителя въ городѣ, т. е. городского земскаго врача. Снабжается аптека медикаментами главнымъ образомъ отъ 2 фирмъ: отъ Русскаго Общества Торговли аптекарскими товарами въ С.-Петербургѣ и отъ Э. Марка въ Дармштадтѣ. Аптечная посуда выписывается отъ склада Глинскаго изъ Москвы. Перевязочные матеріалы получаютъ отъ О. Миленицъ-Рига (вата) и отъ Тюлевой фабрики въ С.-Петербургѣ (марля). Отдѣльные предметы выписываются прямо отъ крупныхъ фабрикантовъ и заводчиковъ: скиндаръ изъ Сольвычегодскаго уѣзда, рыбій жиръ изъ Архангельска, *Spir. vini* изъ Устюгскаго казеннаго склада, *Achingia rosei* отъ Освальда въ Москвѣ и проч. Сложные препараты не выписываются, а заготовляются въ собственной лабораторіи при аптекѣ. Надо сказать, что всѣ препараты, заготовленные въ городской аптекѣ, хорошаго качества. Изъ городского центрального склада всѣ требуемые медикаменты разсылаются врачамъ по первому требованію. Само собою понятно, что къ началу каждаго года врачи составляютъ себѣ обширный каталогъ медикаментовъ, аптечныхъ принадлежностей, перевязочныхъ матеріаловъ и посуды съ приблизительнымъ разсчетомъ на годъ. Но дополнительные требованія бывають круглый годъ. Послѣ полученія медикаментовъ въ уѣздныхъ больницахъ все помѣщается въ кладовыхъ, подвалахъ и запасныхъ аптечныхъ комнатахъ, гдѣ такія имѣются. Ящики съ медикаментами изъ городской аптеки до 5 пудовъ вѣсомъ, развозятся земскою почтой, а болѣе крупные транспортъ перевозятся на особо нанятыхъ подводахъ. Фельдшерскіе пункты обязаны три раза въ годъ представлять своему врачу требованія на медикаменты, которыя послѣ провѣрки подписываются врачомъ и затѣмъ уже идутъ въ городъ для высылки по нимъ фельдшерамъ потребныхъ медикаментовъ. Для центральной городской аптеки время навиганія служитъ для полученія всѣхъ сырыхъ матеріаловъ, химико-фармацевтическихъ препаратовъ и проч. на годъ для всего уѣзда, при чемъ новые препараты заказываются только въ тѣхъ количествахъ, которыя требовались врачами для своихъ участковъ. Каждый врачъ для своего участка можетъ заказывать все, что хочетъ, и никакому контролю не подлежитъ. Врачъ только приблизительно придерживается суммы, положенной по смѣтѣ на покупку медикаментовъ для участка. Расходы земства на содержаніе аптеки за 1902 г. выражаются въ слѣдующихъ цифрахъ:

1. Жалованье фармацевтическому персоналу. 2662 р. 65 к.
2. Жалованье прислугѣ. 336 » — »
3. На покупку медикаментовъ и всѣхъ проч. предметовъ . . . 13081 » 95 »

Мы получаемъ такимъ образомъ цифру въ 16080 руб. 60 коп., при чемъ расходы по ремонту зданій, страховкѣ, отопленію, освѣщенію и проч. еще не приняты въ разсчетъ. При этомъ значительномъ расходѣ на содержаніе аптеки доходъ въ общемъ за 1902 г. равняется суммѣ въ 1282 руб. 35 коп. для всего уѣзда.

Строгая отчетность и контроль существуютъ только для городской центральной аптеки. Участковые врачи освобождены отъ отчетности и контроля; они по полученію заказанныхъ медикаментовъ записываютъ все въ свои аптечныя книги. Также пункты фельдшера никогда отчетности объ израсходованіи медикаментовъ не представляютъ: да дѣйствительно строго провѣрять расходъ медикаментовъ у нихъ немислимо. Пунктовой

фельдшеръ, если онъ добросовѣстно относится къ своимъ обязанностямъ, занять цѣлый день, а въ случаѣ эпидеміи работа подчасъ ему неносильна. Хорошо еще, что въ Усть-сысольскомъ уѣздѣ значительныя эпидеміи рѣдки; они пожалуй никогда и быть не могутъ, благодаря отдаленности края отъ крупныхъ центровъ, отсутствію большихъ торговыхъ трактовъ, большимъ разстояніямъ волостей между собою и въ виду этого рѣдкихъ сообщеній между сосѣдними волостями. Отхожіе промыслы тоже мало вліяютъ на развитіе эпидемическихъ заболѣваній.

5. За отчетное трехлѣтіе были небольшія эпидеміи оспы, сыпного и брюшного тифа. По мѣрѣ надобности въ селахъ и деревняхъ, гдѣ нѣтъ больницы, открывались временныя пріемныя покои въ завѣдываніи прикомандированныхъ фельдшеровъ. При открытіи временныхъ барачковъ врачу отпускаются авансовые суммы. Привозились больные изъ близкихъ деревень и отъ принудительныхъ мѣръ при этомъ медицинскій персоналъ воздерживался. Всѣ больные во временныхъ баракахъ получаютъ хорошую пищу, бѣлье и медикаменты и за ними ухаживаютъ болѣе опытные сидѣлки. Пища покупается на мѣстѣ, а бѣлье и медикаменты доставляются изъ участковой больницы. Всѣ эпидемическія заболѣванія открываются медицинскимъ персоналомъ, а уже послѣ принятія первыхъ мѣръ для прекращенія эпидеміи и часто даже уже послѣ открытія временнаго острозаразнаго барака врачи получали извѣщенія отъ Комитета Общественнаго Здравія о томъ, что въ такой то деревнѣ такой то волости появилась такая та эпидемическая болѣзнь и предлагается врачу принять всѣ нужныя мѣры для прекращенія эпидеміи. Другихъ путей извѣщенія о появленіи эпидемическихъ заболѣваній въ уѣздѣ не существуетъ. Для прекращенія эпидемическихъ заболѣваній всегда хватало наличнаго медицинскаго персонала и требовать отъ Губернскаго Земства командированія эпидемическаго медицинскаго персонала не приходилось. Съ 1 января 1903 года Устьсысольскій уѣздъ имѣетъ по штату своего эпидемическаго врача, но до сихъ поръ эта должность не замѣщена.

6. О сифилисѣ въ Устьсысольскомъ уѣздѣ можно сказать немного. За отчетное трехлѣтіе усиленія числа заболѣваній имъ не замѣчалось, вообще *ulcus durum* въ амбулаторіяхъ Устьсысольскихъ врачей очень рѣдкое явленіе, 5—6 случаевъ за годъ на весь уѣздъ. За то возвращающіеся со службы солдаты приносятъ съ собою I и II и III. Всѣ сифилитики, зарегистрированные мною за послѣдніе 3 года, были отставные солдаты, по незнанію и по небрежности успѣвшіе заразить своихъ женъ. Въ одномъ случаѣ отставной солдатъ успѣлъ заразить поголовно всю семью свою. Отхожихъ промысловъ въ Устьсысольскомъ уѣздѣ очень мало, и по личному опыту своему я могу сказать, что они въ распространеніи сифилиса въ Устьсысольскомъ уѣздѣ роли не играютъ. Такъ напримѣръ изъ Визингскаго врачебнаго участка ежегодно осенью послѣ окончанія полевыхъ работъ отправляются сотни мушкетеровъ—портныхъ въ Вятскую, Пермскую губерніи, часть даже идетъ въ Томскую губернію. Всѣ эти люди осенью и на обратномъ пути весною проходятъ черезъ с. Объячево, и почти всѣ заходятъ по пути въ больницу по поводу какого либо заболѣванія. Отъ моей до Визингской больницы разстояніе въ 112 верстъ. Ни разу у этихъ бурлаковъ (какъ они себя называютъ) мною не былъ найденъ сифилисъ. Еще другой типъ отхожаго промысла существуетъ въ Устьсысольскомъ уѣздѣ: изъ Небдинскаго и отчасти изъ Устькуломскаго участковъ ежегодно на зимніе заработки отправляются сотни дровосѣковъ на Пермскіе желѣзные заводы. Но и они сифилиса почти никогда не заносятъ. Въ отчетѣ по Небдинскому участку за 1903 г. я встрѣтилъ цифру 26 для *ulcus durum*. Но мнѣ, хорошо знакомому съ Небдинскимъ участкомъ, эта цифра кажется мало вѣроятною. Нисколько не сомнѣваясь въ умѣншии Небдинскаго товарища распознавать *ulcus durum*, я все таки долженъ сказать, что молодые врачи прямо съ университетской скамьи часто видятъ *ulcus durum*, гдѣ въ дѣй-

ствительности болѣзни эта сомнительна. При ужасной нечистотности зырянскаго населенія Устьсысольскаго уѣзда на половых органахъ очень часто мною была находима *eczema marginatum*, *eczema pustulosum*, *furunculi* и проч. болѣзни, которая все менѣе опытыми товарищами легко могутъ быть приняты за *ulcus molle* и *ulcus durum*.

Всѣмъ сифилитикамъ въ заражномъ періодѣ по мѣрѣ возможности оказывается кое-что леченіе, и только при нежеланіи больной подвергается амбулаторному леченію. Контролировать ходъ болѣзни такимъ путемъ очень трудно, тѣмъ болѣе, что въ принципѣ зырянинъ идетъ въ больницу лишь тогда, когда болѣзнь уже приняла большіе размѣры и мѣшаетъ работать. Огромное большинство населенія точныхъ понятій объ опасности и заразительности сифилиса не имѣетъ, а потому даже отъ завѣдомыхъ сифилитиковъ не стороняется. Специальныхъ лечебницъ для сифилитиковъ въ Устьсысольскомъ уѣздѣ не имѣется. Первымъ опытомъ можно назвать, что по моему предложенію земское собраніе постановило во вновь выстроенномъ зданіи Объячевской больницы отвести одну палату специально для сифилитиковъ, которыхъ въ моемъ участкѣ до 50 человекъ.

7. Большее значеніе, чѣмъ сифилисъ для Устьсысольскаго уѣзда имѣетъ **чахотка**. И при чахоткѣ общая неготовность зыряннина къ правильному леченію не проходитъ безъ послѣдствій для больного. Такъ, за три года верхушечный катарръ мною найденъ только въ 5 случаяхъ. Все остальное—старые случаи, почти ежедневно встрѣчающіеся на амбулаторномъ приѣмѣ у врачей и фельдшеровъ. Часто такіе больные просятъ на койку, но рѣдко кто изъ нихъ принимается, и по неизмѣнно свободныхъ мѣстъ, и по другимъ соображеніямъ. Большое значеніе для развитія чахотки въ Устьсысольскомъ уѣздѣ имѣетъ плохое питаніе, плохія гигиеническія условія, тяжелыя зимнія и весеннія работы при рубкѣ и славѣ лѣса въ Котласѣ, и непомѣрное развитіе пьянства.

8. Отъ всего этого зависятъ и глазныя заболѣванія, между которыми **трахома** занимаетъ первое мѣсто. Въ городской больницѣ цѣлое глазное отдѣленіе подъ руководствомъ опытнаго товарища г. Шмелева, а во всѣхъ уѣздныхъ больницахъ глазные больные составляютъ постоянно большой контингентъ коечныхъ больныхъ. Заболѣванія трахомой по всему уѣзду одинаково часты и особыхъ очаговъ не найдено.

9. **Малярія** держится тамъ, гдѣ большія болота, и поэтому въ городскомъ участкѣ масса малярійныхъ заболѣваній.

10. **Цынга** въ Устьсысольскомъ уѣздѣ почти неизвѣстное явленіе. Въ Объячевскомъ участкѣ за отчетное трехлѣтіе не было ни одного случая цыгги.

11. **Оспопрививаніе** въ Устьсысольскомъ уѣздѣ поставлено очень хорошо. Существуетъ цѣлый штатъ опытныхъ оспопрививателей. Въ каждомъ врачебномъ участкѣ находятся 2—3 оспопрививателя или оспопрививательницы. Это почти всѣ окончившіе городскую 2 классную школу или окончившія женскую прогимназію, и потомъ у одного изъ мѣстныхъ врачей проходившіе курсъ оспопрививанія и послѣ испытанія получившіе званіе оспопрививателя. Для всѣхъ существуетъ одинаковый окладъ жалованья въ 156 р. въ годъ и кромѣ того 3 прибавки за выслугу лѣтъ. Всѣ оспопрививатели пользуются бесплатными разѣздами по дѣламъ службы на одноконной подводѣ. Приходскіе священники доставляютъ ежемѣсячно оспопрививателямъ своихъ участковъ метрическія выписки родившихся дѣтей и по этимъ спискамъ оспопрививатели обходятъ всѣ деревни и производятъ оспопрививаніе. Населеніе довѣрчиво относится къ нимъ и охотно даетъ дѣтямъ прививать предохранительную оспу. Въ началѣ каждаго учебнаго года оспопрививатели обходятъ всѣ школы своего участка и прививаютъ вторично оспу тѣмъ дѣтямъ, у которыхъ въ дѣтствѣ по какимъ либо причинамъ оспа плохо принялась или даже совсѣмъ не была привита. При оспенныхъ эпидеміяхъ оспопрививатели по указанію врача обходятъ пораженныя деревни и всѣмъ желающимъ прививаютъ вторично оспу, причемъ

къ принудительнымъ мѣрамъ не прибѣгаютъ. Къ сожалѣнію врачи лишены возможности провѣрять болѣе или менѣе широко дѣятельность оспопрививателей. Каждый оспопрививатель ежемѣсячно представляетъ своему врачу вѣдомость произведенныхъ прививокъ съ отмѣткой о результатахъ прививки. Но при случайныхъ провѣркахъ извѣстнаго числа привитыхъ дѣтей врачи всегда находили, что оспопрививатели исправно исполняютъ возложенныя на нихъ работы; составъ оспопрививателей сравнительно интеллигентный. Детритъ выписывается по мѣрѣ надобности и разсылается всѣмъ участковымъ врачамъ. Надо въ общемъ признать, что оспопрививаніе въ Устьесольскомъ уѣздѣ поставлено хорошо и не требуетъ никакихъ измѣненій.

12. Въ Устьесольскомъ уѣздѣ существуютъ 3 категоріи начальныхъ училищъ: земскія, министерскія и церковно-приходскія, въ которыхъ къ началу учебнаго полугодія участковые врачи производятъ поголовный осмотръ учащихся дѣтей, да кромѣ того пунктвые фельдшера въ своихъ участкахъ въ извѣстные промежутки осматриваютъ школьныхъ дѣтей и при томъ выдаютъ больнымъ нужное лѣкарство. Главное вниманіе медицинскій персоналъ обращаетъ на остро-заразные заболѣванія, кожныя болѣзни, на состояніе глазъ и уха. Особыхъ записныхъ книгъ для больныхъ учениковъ не установлено, а записываются всѣ въ общія книги. При этихъ объѣздахъ обнаруживаются разныя инфекціонныя заболѣванія; преподаватели никогда не считаютъ нужнымъ отъ себя извѣщать объ этомъ медицинскій персоналъ. Часто учителя прямо таки враждебно относятся къ фельдшерскимъ посѣщеніямъ училищъ и лишь врачу удается проводить въ школахъ санитарныя требованія, какъ напр. содержаніе кипяченой воды для питья въ закрытой посудѣ, частую чистку отхожихъ мѣстъ, устройство нужной вентиляціи и проч. Сами зданія болѣею частью для школъ не подходятъ и ни въ одной изъ нихъ нѣтъ достаточнаго количества воздуха по расчету на 1 ученика, такъ какъ всѣ училища переполнены и новыя постройки производятся рѣдко. Устройство горячаго приварка, хотя въ общемъ Земство къ этому вопросу относится сочувственно, еще вопросъ будущаго.

V.

Положеніе въ уѣздѣ дѣла призрѣнія хроническихъ и неизлечимыхъ больныхъ, стариковъ и душевно-больныхъ.

Для устройства и призрѣнія хроническихъ и неизлечимыхъ больныхъ въ Устьесольскомъ уѣздѣ до сихъ поръ не сдѣлано ничего. Единственное, что недавно введено, это отправка душевно-больныхъ въ Кувшиновскую лечебницу земствомъ на свой счетъ и всегда въ сопровожденіи фельдшера. До отправки въ Кувшиново всѣ душевно-больные содержатся у себя дома, такъ какъ ни при одной больницѣ не существуетъ отдѣленія для хоть временнаго содержанія душевно-больнаго.

VI.

Организація въ уѣздѣ дѣтскихъ лѣтнихъ пріютовъ-яслей.

Дѣтскія лѣтнія пріюты-ясли впервые были устроены лѣтомъ 1902 года въ 5 селахъ Устьесольскаго уѣзда, т. е. при всѣхъ участковыхъ врачахъ. Но результатъ перваго опыта былъ плачевный. Только въ с. Объячево получились кое какіе результаты. Въ Устькуломѣ за все лѣто въ ясляхъ было что-то около 20 дѣтей. А въ трехъ остальныхъ ясляхъ вообще не было дѣтей. Темнота населенія и боязнь всякихъ нововведеній вліяли на неудачу дѣятельности яслей въ это первый годъ ихъ существованія. Въ 1903 году ясли имѣли несравненно большой успѣхъ, а въ с. Визингѣ ясли были прямо таки пе-

реполнены. Въ томъ же 1903 года ясли были открыты при всѣхъ еще пунктовыхъ фельдшерахъ. О результатахъ текущаго 1904 года въ отношеніи яслей ничего еще сказать не могу. Въ общемъ ясли привились населенію хорошо, дѣти охотно остаются тамъ и между ними не было ни одного случая тяжелаго заболѣванія желудочно-кишечнаго катара. Принимаются дѣти только здоровыя и ежедневно дѣти провѣряются врачомъ и фельдшерами. Врачъ въ своемъ участкѣ полный хозяинъ своихъ яслей и цѣликомъ руководитъ устройствомъ ихъ. Завѣдываетъ яслями вездѣ по большей части кто либо изъ мѣстныхъ дамъ; гдѣ бесплатныхъ завѣдующихъ не оказывается, таковыя приглашаются за плату (25 руб. за все время дѣйствія яслей). Въ ясляхъ раздаютъ грамотнымъ родителямъ брошюры доктора Шингарева о деревенскихъ ясляхъ. Прочія брошюры и листки по разнымъ болѣзнямъ и по гигиенѣ раздаютъ постоянно въ врачебныхъ амбулаторіяхъ и при посѣщеніи школъ врачами.

Въ народныхъ читальняхъ и въ школьныхъ библіотекахъ изданія по медицинѣ и гіиенѣ отсутствуютъ.

VII.

Санитарныя попечительства въ уѣздѣ.

Санитарныя попечительства подъ руководствомъ врачей недавно учреждены, а потому о нихъ ничего сообщить не могу. Санитарные попечители изъ интеллигентнаго населенія выбраны Земскимъ Собраніемъ по рекомендаціи участковыхъ врачей. До сихъ поръ всѣ санитарныя мѣропріятія лежали исключительно на обязанности врачей и полиции.

VIII.

Городская медицина въ уѣздномъ городѣ.

Про городскую медицину въ Устьесольскѣ я могу ограничиться заявленіемъ того факта, что она въ г. Устьесольскѣ не существуетъ. Вся медицина цѣликомъ въ рукахъ Земства и городъ никакого участія въ дѣлѣ содержанія городской земской больницы не имѣетъ.

IX.

Фабричная медицина въ уѣздѣ.

Фабричная медицина также до 1900 года была поставлена очень плохо. Существующіе въ Устьесольскомъ уѣздѣ т. н. Кажимскіе горные заводы наслѣдниковъ Бенардаки состоятъ изъ 3 разбросанныхъ на большомъ пространствѣ отдѣльныхъ заводовъ (Кажимъ, Нючпасъ, Нюччимъ). До 1900 г. на всѣхъ трехъ заводахъ былъ всего одинъ фельдшеръ съ мѣстомъ жительства въ Кажимскомъ заводѣ. Въ этомъ году состоялось соглашеніе между Земствомъ и заводоуправленіемъ о совмѣстномъ содержаніи врачебнаго участка и больницы съ тѣмъ условіемъ, чтобы врачъ, проживая въ Кажимскомъ заводѣ, завѣдывалъ Койгородскимъ фельдшерскимъ земскимъ участкомъ. Право на коечное леченіе жители завода и крестьяне должны были имѣть въ равныхъ частяхъ. Сперва приглашенный врачъ скоро ушелъ и послѣ долгаго пустованія участка я былъ Земской Управой приглашенъ на должность заводско-земскаго врача. При моемъ пріѣздѣ я нашелъ аптечку въ ужасномъ состояніи, она помѣщалась въ чуланѣ стараго фельдшерскаго дома. Принимать больныхъ приходилось у себя дома. Больницы не было и слѣда. Въслѣдствіе моихъ настоятельныхъ требованій наскоро подъ больницу былъ приспособленъ старый домъ священника, и послѣ окончанія дополнительныхъ ремонтныхъ работъ больница была

кое-какъ устроена мною въ этомъ зданіи. Много труда я положилъ на это дѣло, чтобы получилась хоть что нибудь похожее на больницу. Мною была устроена, даже операционная были выписаны нужные инструменты, была заказана необходимая обстановка. Но не долго пришлось мнѣ радоваться успѣхамъ: скоро между заводоуправленіемъ въ лицѣ господина Косолапова и Земствомъ произошли разногласія изъ за расходовъ, произведенныхъ мною на благоустройство и оборудованіе больницы. Земская Управа вполнѣ сочувственно и одобрительно относилась къ моимъ работамъ, но заводоуправленіе должно быть, жалѣло денегъ, и потому скоро произошелъ разрывъ между заводоуправленіемъ и Земствомъ. Отъ совмѣстнаго содержанія врачебнаго участка отказались, и я перешелъ въ янв. 1902 года въ Объячевскій участокъ. Въ Кажимѣ я жилъ всего $4\frac{1}{2}$ мѣс. Послѣ моего ухода болѣе года въ Кажимѣ не было врача, и только послѣ постановленія Усть-сысольскаго Врачебнаго Совѣта просить господина Начальника губерніи понудить заводоуправленіе къ приглашенію спеціального заводскаго врача, въ Кажимѣ былъ приглашенъ свой врачъ, которой и сейчасъ еще такъ служить. О постановкѣ въ настоящее время въ Кажимѣ медицинской части никакихъ свѣдѣній не имѣю.

Х.

Заключенія врачебнаго совѣта.

Въ заключеніе могу сообщить, что въ маѣ сего года врачебный совѣтъ при Усть-сысольской Земской Управѣ выработалъ планъ правильной сѣтки врачебныхъ участковъ и больницъ, причемъ 25 верстъ во всѣ стороны принято считать крайней допустимой границей для каждаго участка. Для Печерскаго края только сдѣлано исключеніе, такъ какъ тамъ деревни лежатъ 50, 60 и 100 верстъ другъ отъ друга. Тамъ на врачебный участокъ положено сто пятьдесятъ верстъ. По прочимъ вопросамъ, поставленнымъ въ программѣ сѣзда, окончательныхъ заключеній врачебнаго совѣта не состоялось.

Табличныя данныя объ устройствѣ земеко-медицинскаго дѣла
и дѣятельности земеко-медицинской организаціи въ Устьес-
ольскомъ уѣздѣ въ 1901—1903 гг.

НАЗВАНІЕ УЧАСТКА.	I уч.	II уч.	III уч.	IV уч.	V уч.	VI уч.	VII уч.							
	Город- ской.	Визин- скій.	Объ- ячевскій.	Устьесоль- скій.	Небдин- скій.	Почер- скій.	Кажим. заводск.							
	З	Е	М	С	К	І	Е	У	Ч	А	С	Т	К	П.
Организація участка.														
1. Число жителей въ участкѣ	15475	21983	16954			18729	3422	1900						
2. Число селеній въ участкѣ	25	172	141			49	40	3						
3. Среднее число жит. въ 1 сел.	619	128	120,25			380	85	633						
4. Пространство уч. около.	2000 кв. в.	15000 кв. в.	12000 кв. в.			19200 кв. в.	52500 кв. в.	?						
5. Плотность насел. на 1 кв. в.	7,7	1,4	1,41			0,97	0,06	?						
6. Разстояніе до наиболѣе отдаленныхъ селеній.	40 в.	172 в.	224 в.			132 в.	500 в.	45 в.?						
7. Число самост. фельд. пун.	—	3	2			2	1	1						
8. Разстояніе до нихъ:														
1) до пункта въ с.	—	Ибское 40 в.	Номул. 24 в.			Подъел. 32 в.	Щугоръ 288 в.	Нювчил. 204 в.						
2) » въ с.	—	Пыелд. 16 в.	Шилово 66 в.			Корткер 33 в.	—	—						
3) » въ с.	—	Койгор. 115 в.	—			—	—	—						
9. Въ поясѣ вокругъ {селеній врач. пункт. 0—5 в. {жителей	3 6080	и и.	9 1896			4 1526	4 ?	— —						
10. Въ поясѣ вокругъ {селеній врач. пункт. 6—10 в. {жителей	2 2781	и ф	5 879			1 49	2 ?	— —						
11. Въ поясѣ вокругъ {селеній врач. пункт. 11—15 в. {жителей	1 167	ф в	3 874			2 2461	— —	— —						
12. Въ поясѣ вокругъ {селеній врач. пункт. 15—25 в. {жителей	11 3496	с т	11 2185			2 3140	1 ?	— —						
13. Во врач. уч. далѣ {селеній 25 в. отъ врач. пункта {жителей	8 2951	ф и	113 11120			40 11553	33 ?	— —						
Помѣщ. лечебн. пункта.														
Число зданій	3	2	1			1	1	1						
Амбулаторія—въ земск. домѣ, въ наем.	земск.	земск.	наемн.			наемн.	земск.	заводск.						

НАЗВАНІЕ УЧАСТКА.	I уч. Город- ской.	II уч. Визинг- скій.	III уч. Объ- ячевскій	IV уч. Устьюло-	V уч. Небдин- скій.	VI уч. Печер- скій.	VII уч. Кажим. заводск.
	З Е М С К І Е У Ц А С Т К И.						
Размѣръ ожидаемый дл.—ар. шир.—ар. выс.	180к.ар	285к.ар	240к.ар	ы.	79к.ар	214к.ар	163к.ар
Размѣры приѣмной или каби. врача дл.—ар. шир.—ар. выс.—ар.	240к.ар	285к.ар	217к.ар	н	112к.ар	176к.ар	166к.ар
Перевязочная (есть ли она? ея размѣры)	нѣтъ.	нѣтъ.	нѣтъ.	л	нѣтъ.	нѣтъ.	нѣтъ.
Аптека *) { сколько комнат размѣры { 1 . 2 . 3 . 4 . 5 .	5	1	2	в	1	1	1
	450	285к.ар	112к.ар	а	116к.ар	162к.ар	121к.ар
	арш.	—	98к.ар	т	—	—	—
	144	—	—	я	—	—	—
	144	—	—	с	—	—	—
Лечебница или больница.	144	—	—	т	—	—	—
	216	—	—	а	—	—	—
	кубич.	—	—	д	—	—	—
	—	—	—	о	—	—	—
	—	—	—	л	—	—	—
Въ земскомъ или наемномъ домѣ	земск.	земск.	наемн.	н	наемн.	земск.	заводск.
Корридоръ—боковой { его шир. длина .	3 ар. 11 ар.	{ нѣтъ.	нѣтъ.	е	нѣтъ.	2 ³ / ₄ ар. 37 ¹ / ₂ ар	{ нѣтъ.
	3 ар. 12 ¹ / ₄ ар	2 ³ / ₄ 6 ар.	4 ар. 12 ¹ / ₂ ар	п	4 ³ / ₄ ар. 7 ¹ / ₄ ар.	{ нѣтъ.	нѣтъ.
» центральный { ширина длина .	3 ар. 12 ¹ / ₄ ар	2 ³ / ₄ 6 ар.	4 ар. 12 ¹ / ₂ ар	н	4 ³ / ₄ ар. 7 ¹ / ₄ ар.	{ нѣтъ.	нѣтъ.
	3 ар. 12 ¹ / ₄ ар	2 ³ / ₄ 6 ар.	4 ар. 12 ¹ / ₂ ар	я	4 ³ / ₄ ар. 7 ¹ / ₄ ар.	{ нѣтъ.	нѣтъ.
Операционная (размѣры ея)	304к.ар	нѣтъ.	нѣтъ.	и	нѣтъ.	нѣтъ.	256к.ар
Перевязочная » »	нѣтъ.	нѣтъ.	нѣтъ.	я	нѣтъ.	нѣтъ.	—
Сколько палатъ для общихъ больныхъ	7	4	3	я	2	2	2
Ихъ размѣры { 1 2 3 4 5 6 7	369	210	230к.ар	п	180к.ар	128к.ар	210к.ар
	297	285 арш.	169к.ар	н	176к.ар	162к.ар	245к.ар
	570	309	207к.ар	ф	—	—	—
	198	309	—	д	—	—	—
	214	—	—	л	—	—	—
	189	—	—	ф	—	—	—
	122	—	—	в	—	—	—
Сифилитич. отдѣлен. (въ об- щемъ зданіи или отдѣльн.) .	отд.	отд.	нѣтъ.	С	нѣтъ.	нѣтъ.	нѣтъ.
	отд.	отд.	нѣтъ.	С	нѣтъ.	нѣтъ.	нѣтъ.

*) Городекая аптека на правахъ вольной; отдѣльное учрежденіе; при ней еще подвалы, ледники и проч. службы.

НАЗВАНІЕ УЧАСТКА.	I уч. Город- ской.	II уч. Визинг- скій.	III уч. Объ- ячевскій	IV уч. Усть-Кок- ш.	V уч. Небдин- скій.	VI уч. Печер- скій.	VII уч. Кажим. заводск.
	З Е М С К І Е У Ц А С Т В И.						
Число палатъ въ немъ . . .	2	2	—		—	—	—
Ихъ размѣры { 1	189 ар.	197 ар.	—	м. н. е л в а т е с т о д н я	—	—	—
	126 к. ар.	197 к. ар.	—		—	—	—
	—	—	—		—	—	—
Заразной отдѣл. или баракъ:	баракъ	баракъ	—		пѣть.	пѣть.	пѣть.
На сколько изолированныхъ							
отдѣленій можетъ быть раздѣ-							
лено при надобности	1 отд.	2	—		—	—	—
Число палатъ въ зараз. отд.	2	2	—		—	—	—
Ихъ размѣры { 1	256 ар.	197 ар.	—	т е с т о д н я	—	—	—
	160 к. ар.	197 к. ар.	—		—	—	—
	—	—	—		—	—	—
Родильн. палата (есть ли							
оно, его размѣры	216 к. ар.	пѣть.	—	д	—	пѣть.	пѣть.
Нормальное число { для общ. болън.	24	14	9	е н я і н ѣ д ѣ с в ѣ с	6	5	6
	кровать въ лечеб-						
	ницѣ, считая по { для сиф. »	4	5		—	—	—
	3 к. с. воздуха или { въ родил. отдѣл.	2	—		—	—	—
	по 16 к. ар. пола { въ заразъ. отдѣл.	5	5		—	—	—
на 1 кровать.							
Персональ участка.							
13. Число врачей	1	1	1		1	1	1
14. Акуш.- { больничныхъ	1	1	1	я і н ѣ д ѣ с в ѣ с	—	—	—
	фельдшер. { раздѣд. при врачѣ	—	—		—	—	—
	{ на самот. пунктахъ	—	—		—	—	—
15. Фельд- { больничныхъ	—	—	—	ѣ д ѣ с в ѣ с	—	—	—
	шерницъ. { раздѣд. при врачѣ	—	—		—	—	—
	{ на самот. пунктахъ	—	—		—	—	—
16. Школы { больничныхъ	3	1	1	ѣ в ѣ с	1	1	1
	ныхъ фельд- { раздѣд. при врачѣ	—	1		—	—	—
	шеровъ. { на самот. пунктахъ	—	3		2	2	1
17. Рот- { при болън.	—	—	—	С	—	—	—
	ныхъ фельд- { раздѣд. при врачѣ	1	—		—	—	—
	шеровъ. { на самот. пунктахъ	—	—		—	—	—

*) (ъ отмѣткой о томъ, входятъ ли они въ вышесказан. числа.

*) и Фельдшерами выѣстъ.

НАЗВАНІЕ УЧАСТКА.		I уч.	II уч.	III уч.	Участком IV уч.	V уч.	VI уч.	VII уч.
		Город- ской.	Визинг- скій.	Объ- ячевскій		Небдин- скій.	Печер- скій.	Кажим. заводск.
		З Е М С К І Е У Ч А С Т К И.						
Число боль- ныхъ приня- тыхъ врачомъ на выѣздныхъ пунктахъ и при разѣздахъ.	1901	Выѣзди. пункт. имѣть при разѣздахъ больн. бываетъ немного.	283	431	м. н е л в а т с е д и я н і ф д в С	—	?	143
			349	501		—	?	143
	902		648	1811		105	?	161
			782	1811		135	?	180
	903		858	581		70	?	—
			1092	687		95	?	—
Число больн. посѣщ.врачемъ на дому.	1901	записей не велось.	200	18	е н і ф д в С	—	?	15
			400	42		—	?	15
	902		251	22		—	?	3
			490	61		—	?	3
	903		206	34		24	128	20
			517	92		36	240	20
Число боль- ныхъпринятыхъ фельдшерами насамостоятел. фельдшерскихъ пунктахъ.	1901	имѣть пунктовъ.	7034	2841	е н і ф д в С	4636	?	683
			9416	3941		6068	?	1095
	902		9565	5108		4997	?	1470
			13775	6092		6377	?	2380
	903		9754	5647		4403	?	1157
			13121*	7526		6317	?	2006
Число боль- ныхъ приня- тыхъ фельдше- рами при разѣ- здахъ.	1901	отдѣльныхъ записей не велось.	2206	2192	е н і ф д в С	650	?	168
			2206	2525		1060	?	200
	902		3272	2218		1923	?	160
			3272	2637		2742	?	180
	903		4810	2316		2461	?	163
			4810	3127		3564	?	181

*) Вмѣстѣ съ разѣздами.

*) Вместе съ разъѣздами.

НАЗВАНИЕ УЧАСТКА.		I уч. Город- ской.	II уч. Визинг- ский.	III уч. Объ- ячевский	IV уч. Устькум- ов	V уч. Небдин- ский.	VI уч. Печер- ский.	VII уч. Кажим. заводск.
		З Е М С К І Е У Ч А С Т К И.						
Общее число больныхъ ос- мотрѣнныхъ въ участкѣ врач. (амбул., эпид., кварт. случайн. вмѣстѣ).	1901	болып.	11081	Б.	4792	2000	?	712
		посѣщ.	23268		6344		?	1210
	902	болып.	10918	О	4705	1945	?	68
		посѣщ.	22944		6374	2775	?	116
	903	болып.	11752	Д	6138	827	?	984
		посѣщ.	22350		8845	1255	?	1370
Общее число больныхъ ос- мотрѣнныхъ въ участкѣ фельд- шерами.	1901	болып.	3206	Е	5033	5256	?	2680
		посѣщ.	3206		6466	7128	?	4392
	902	болып.	3772	Н	8242	6920	?	4052
		посѣщ.	3772		10261	9119	?	6514
	903	болып.	5310	С	8595	6864	?	1900
		посѣщ.	5310		11564	9881	?	3274
Число пріемныхъ дней на врачebi. пунктѣ у врача.	1901 . . .			Н	не записано.	—	—	еже- дневно.
	902 . . .		365		281	210	—	
	903 . . .				313	136	со дня прі- ѣзда.	
Съ пріемомъ въ его отсутствіи фельд- шерами.	1901 . . .			З	не записано.	—	—	еже- дневно.
	902 . . .		365		84	360	—	
	903 . . .				52	362	?	
Среднее число посѣщ. въ день у врача.	1901 . . .		63	Я	14	—	—	3
	902 . . .		61		16	12	—	10
	903 . . .		60		15	8	?	4
Среднее число по- сѣщ. въ день у од- ного фельдшера на самостоятел. пункт.	1901 . . .	пѣтъ	неиз-	Ф	8,9	17	?	3
	902 . . .	пунк-			14,5	17,7	?	7
	903 . . .	товъ.	вѣстно.		15,8	17,6	?	6
Maximum посѣ- щений у врача въ день.	1901 . . .		120	Д	81	—	—	5
	902 . . .		108		87	20	—	10
	903 . . .		113		90	22	17 ч.	6
На 100 больныхъ приходится посѣще- ній у врача.	1901 . . .		209	С	187	—	—	2
	902 . . .		211		175	140	—	1
	903 . . .		190		175	150	?	3

НАЗВАНІЕ УЧАСТКА.	I уч.	II уч.	III уч.	Усть-Ишимскій уездъ.	IV уч.	V уч.	VI уч.	VII уч.
	Городской.	Визингский.	Объятевскій		Небдинскій.	Нечерскій.	Казим. заводск.	
	З Е М С К І Е У Ч А С Т К И.							
На 100 больных приходится посѣщ. у фельдшеровъ на пунктахъ.	1901	пѣтъ	134	128,5	м.	130	?	?
	902	пунк-	144	124,5		132	?	?
	903	товъ.	135	134,6		141	?	?
Число больныхъ осматрѣнныхъ врач. на 1000 населения участка.	1901	716	217	283	л	106	?	?
	902	706	311	363		104	?	?
	903	759	492	522		44	?	?
Если возможно порайонно въ зависимости отъ разстоянія отъ врач. н.	0—5 в.	50%	60%	70%	в	60%	?	?
	5—10	25%	25%	15%		25%	?	?
	10—15	10%	8%	10%		10%	?	?
	15—25	5%	5%	5%		5%	?	?
	и т. д. вер.	10%	2%					
Число посѣщ. у врача на 100 больныхъ въ зависимости отъ разстоянія, въ районахъ	0—5 в.	свѣ	дѣ	шій	д	н	ѣ	тѣ.
	5—10							
	10—15							
	далѣе 15 в.							
Число всѣхъ больныхъ (у врача и фельдшеровъ вмѣстѣ) на 1000 жит.	1901	923	571	579	е	448	?	?
	902	923	689	764		500	?	?
	903	1102	819	882		525	?	?
Число глазныхъ больныхъ у врача.	1901	698	134	247	я	95	—	7
	902	705	106	268		113	—	1
	903	965	199	321		107	37	15
Въ томъ числѣ больныхъ трахомой у врача.	1901	150	10	42	н	2	—	1
	902	157	11	59		4	—	—
	903	188	14	66		3	8	—
Число ушныхъ болѣз. у врача.	1901	397	76	162	д	68	—	10
	902	512	134	180		70	—	—
	903	357	152	149		ѣ	104	18
Число болѣз. 8 важнѣйш. эпидем. болѣзнями у врача и фельдш. вмѣстѣ.	Тифъ 1901	3	15	11	в	8	—	1
	брюшн. 902	12	—	28		11	—	—
	903	11	1	41		4	—	—

Число больныхъ 8 вазильными эндемическими болѣзнями у врача и фельдшеровъ въѣздѣ.

НАЗВАНІЕ УЧАСТКА.		I уч. Город- ской.	II уч. Визинг- скій.	III уч. Обл- ячевскій	Участкомъ IV уч.	V уч. Несбдин- скій.	VI уч. Печер- скій.	VII уч. Кажим. заводск.
		З Е М С К І Е У Ч А С Т Ъ Н.						
Тифъ сыпной.	1901	2	—	—	ы.	—	дѣній.	—
	902	45	—	—		—		—
	903	71	38	—		—		—
» возвратный	1901	—	—	1	е	—	дѣній.	—
	902	—	—	2		—		—
	903	—	—	1		—		—
» невьяснен.	1901	4	2	—	л	2	свѣдѣній.	—
	902	—	2	—		3		—
	903	—	7	3		2		—
Скарлатина.	1901	—	7	—	т	—	нхъ	—
	902	—		—		—		—
	903	—		—		—		—
Корь.	1901	1	—	2	о	—	н какъ	119
	902	49	10	14		—		—
	903	—	1	3		—		—
Дифтериты крупъ	1901	—	—	—	е	—	н	—
	902	—	—	—		—		—
	903	—	—	—		—		—
Натуральн. оспа.	1901	1	80	64	я	—	нѣтъ	—
	902	5	1	17		—		—
	903	—	—	—		12		1
Крoвав. поносъ.	1901	130	2	13	н	15	дѣній.	—
	902	132	—	14		47		—
	903	79	2	21		14		—
Всего 8 этимъ эндемич. болѣзн.	1901	138	99	91	вѣдѣній.	25	?	119
	902	247	13	75		61	?	—
	903	161	49	66		35	?	1
На 1000 всѣхъ осмoтp. врачами и фельдшер. болѣн.	1901	9,6	9,5	9,1	С	3,1	?	—
	902	19	0,9	5,1		5	?	—
	903	9,4	2,8	3,8		3,2	?	—
На 1000 паселе- нія участка.	1901	9	—	5,4		1,3	?	—
	902	16	—	3,8		3,4	?	—
	903	10	—	3,9		1,9	?	—

НАЗВАНІЕ УЧАСТКА.			I уч.	II уч.	III уч.	IV уч.	V уч.	VI уч.	VII уч.							
			Город- ской.	Визин- скій.	Объ- ячевскій	Усть-Иж- мскій.	Небдин- скій.	Печер- скій.	Калин. заводск.							
			З	Е	М	С	К	І	Е	У	Ч	А	С	Т	К	И.
Общее число больных сифилисом осмотрѣнныхъ врачомъ.	Первичнымъ ulc. durum.	1901	2	—	—	—	—	2	—	1						
		902	1	—	—	—	—	—	—	—						
		903	0	1	1	И.	26	2	—							
	Вторичнымъ syph. cond. recens et recidiva.	1901	12	2	2	И	8	—	1							
		902	10	3	3	е	5	—	—							
		903	10	9	9	е	8	4	—							
	Третичнымъ и врожд. syph.gumm.	1901	8	10	6	В	5	—	—							
		902	5	9	8	а	7	—	—							
		903	5	21	13	а	15	6	—							
	На 100 осмотровъ сифили- тит. приходилось въ заразной формѣ.	1901	64 ⁰ / ₀	16,5 ⁰ / ₀	30 ⁰ / ₀	Т	10 ⁰ / ₀	?	—							
		902	68 ⁰ / ₀	25 ⁰ / ₀	35 ⁰ / ₀	е	5 ⁰ / ₀	?	—							
		903	66 ⁰ / ₀	32,5 ⁰ / ₀	35 ⁰ / ₀	е	28 ⁰ / ₀	?	—							
	Число сифилит. въ % къ общему числу боль- ныхъ у врача.	1901	0, 2	0,3 ⁰ / ₀	0,002 ⁰ / ₀	О	0,7 ⁰ / ₀	?	—							
		902	0,15	0,28 ⁰ / ₀	0,004 ⁰ / ₀	Д	0,6 ⁰ / ₀	?	—							
		903	0,13	0,55 ⁰ / ₀	0,006 ⁰ / ₀	Д	0,6 ⁰ / ₀	?	—							
Число больн. цингой.	1901	1	1	—	е	2	?	—								
	902	1	—	—	е	4	?	—								
	903	—	—	—	е	5	3	—								
Число больныхъ курпи- ной слѣпотою (Hemeralopia).	1901	5	2	1	и	3	?	—								
	902	8	1	2	и	5	?	—								
	903	7	1	2	и	4	1	—								
Число больныхъ чахот- кой, осмотровѣнныхъ врачемъ.	1901	41	8	23	я	5	—	1								
	902	40	6	28	і	4	—	2								
	903	31	21	41	и	9	3	—								
На 100 всѣхъ, осмот- рѣнныхъ врачомъ боль- ныхъ было бол. чахоткой.	1901	3,7	0,29	0,5	и	0,15	—	—								
	902	3,6	0,21	0,5	ѣ	0,26	—	—								
	903	2,6	0,5	0,7	д	0,7	?	—								
Число больныхъ маля- ріей осмотровѣнныхъ врачемъ.	1901	102	6	14	ѣ	2	—	—								
	902	170	6	13	ѣ	2	—	—								
	903	39	2	28	в	4	29	—								
Въ % ко всему чис- лу осмотровѣнныхъ вра- чемъ больныхъ.	901	0,9	0,15 ⁰ / ₀	0,29	С	0,01 ⁰ / ₀	—	—								
	902	1,5	0,14 ⁰ / ₀	0,28	С	0,01 ⁰ / ₀	—	—								
	1903	0,3	0,03 ⁰ / ₀	0,42	С	0,03 ⁰ / ₀	?	—								

НАЗВАНІЕ УЧАСТКА.		I уч.	II уч.	III уч.	IV уч.	V уч.	VI уч.	VII уч.							
		Город- ской.	Визинг- скій.	Объ- ячевскій.	Устюломъ	Небдин- скій.	Печер- скій.	Казим. заводск.							
		З	Е	М	С	Б	І	Е	У	Ч	А	С	Т	К	Н.
Число вызововъ у врача за годъ	На пункты.	1901	п ѣ т ъ.	с л о с ь.	не записано.	и и и	?	—	?	?	—	—	—	—	—
		902			21		?	—							
		903			16		9	?							
	На эпидеміи.	1901	1	е в е л е н и и е	не записано.	?	—	—	?	1	3	?	—	—	—
		902	4		5	—	—								
		903	3		4	3	?	—							
	По вызову къ больнымъ.	1901	8	и 											

НАЗВАНИЕ УЧАСТКА.		I уч.	II уч.	III уч.	IV уч.	V уч.	VI уч.	VII уч.
		Город- ской.	Визин- ский.	Объ- ячевский	Усть- кулом	Небдин- ский.	Печер- ский.	Кажим. заводск.
		З	Е	М	С	К	І	Е
		У	Ч	А	С	Т	К	И.
Наибольшее число за- нятых кроватей.	1901	36	55	8	ы.	7	?	—
	902	42	28	14		7	?	—
	903	44	30	17		7	?	—
Наименьшее.	1901	10	1	2	л	1	?	—
	902	7	4	3		1	?	—
	903	11	5	3		1	?	—
На какое количество населе- ния приходилась одна действи- тельно занятая въ средн. за годъ койка.	1901	774	1798	5281	а	6200	?	—
	902	815	1695	2924		6200	?	—
	903	703	1431	3229		9200 ²	?	—
Сифилисомъ.	1901	34	11	—	о	—	3	—
	902	24	10	4		—	2	—
	903	20	14	5		—	2	—
Ими проведено дней.	1901	672	240	—	д	—	24	—
	902	347	209	187		—	48	—
	903	300	336	168		—	14	—
Чажоткой.	1901	13	4	—	н	3	—	1
	902	6	3	4		6	—	—
	903	11	6	11		5	—	2
Ими проведено дней.	1901	189	149	—	я	69	—	24
	902	52	58	118		27	—	—
	903	148	115	160		43	—	50
8 важн. остро- заразными болѣзн.	1901	20	107	—	п	4	—	—
	902	63	—	—		5	—	—
	903	38	11	2		2	—	—
Ими проведено дней.	1901	176	1356	—	ѣ	73	—	—
	902	552	—	—		84	—	—
	903	386	216	31		39	—	—
Число операций и опе- ратив. пособій на ста- ціонарныхъ больныхъ.	1901	3684	6	839	С	8	круп-	?
	902	3690	5	1451		8	ныхъ	—
	903	3668	20	1752		10	не было.	?
Въ % къ общему числу стационарныхъ больныхъ.	901	560%	—	1334%	в	7%	?	—
	902	528%	—	1998%		6,8%	?	—
	1903	476%	—	1358%		8,1%	?	—

Среди стационарныхъ больныхъ было большихъ:

НАЗВАНІЕ УЧАСТКА.		I уч.	II уч.	III уч.	IV уч.	V уч.	VI уч.	VII уч.
		Город- ской.	Визинг- ский.	Объ- ячевский	Усть- кузнец- кой.	Небдин- ский.	Печер- ский.	Кажим. заводск.
З Е М С К І Е У Ч А С Т К И.								
На амбулаторныхъ больныхъ.	{ 1901	3915	645	1736	и.	126	?	—
	902	4641	726	2154		185	?	—
	903	4683	750	3270		338	?	—
Акушерская помощь.								
Число родовспоможений въ больницъ или родиль- номъ пріютѣ.	{ 1901	27	—	—	л	1	—	—
	902	22	—	—		2	—	—
	903	26	—	—		2	—	—
Оказанныхъ на дому у больныхъ врачейъ.	{ 1901	3	—	2	в	—	—	1
	902	3	—	4		2	—	—
	903	4	4	5		3	1	1
Оказанныхъ на дому у больныхъ акушерками (безъ врача).	{ 1901	111	44	10	т	14	4	—
	902	121	73	27		28	7	—
	903	116	75	28		37	21	—
Число родовспоможений въ % къ общему числу родовъ въ участкѣ за годъ.	{ 1901	24%	—	1,46%	д	0,015%	?	—
	902	20%	—	3,76%		0,014%	?	—
	903	22%	—	4,01%		0,04%	?	—
Оспопрививаніе.								
Число первично оспо- привитыхъ.	{ 1901	577	879	715	н	986	?	27
	902	620	1233	729		2001	?	33
	903	649	1211	803		890	?	141
Въ % къ общему чис- лу родившихся въ участкѣ	{ 1903	98%	57%	94,3%	я	94%	?	—
	901	84%	73,7%	96,1%		92%	?	—
	902	96%	63,5%	97,2%		95%	?	—
Число ревакциниро- ванныхъ.	{ 1901	200	не было.	892	п	15	?	—
	902	61		651		17	?	—
	903	52		142		185	?	—
Школьный санитарн. надзоръ.								
Число осмотровъ и осмотрѣнныхъ школъ (въ числитель-число осмотровъ школъ за годъ, знаменатель— число осматрѣнныхъ школъ).	{ вра- чемъ { 1901	6/3	записей не сохра- нилось.	8/4	С в ѣ д ѣ н і я	?	записей.	3/2
	902	8/3		9/4		2/4		—
	903	12/3		11/6		3/3		—
Фельд- шерамъ {	{ 1901	42/10	записей не сохра- нилось.	12/3	С в ѣ д ѣ н і я	?	записей.	—
	902	47/10		31/3		36/7		—
	903	54/10		37/7		38/7		—

*) Въ счетъ городского участка вошли расходы на покупку медикаментовъ на весь уѣздъ, содержаніе аптеки въ расходы по участкамъ не включено.

**) Въ счетъ Объячевскаго участка вошли также расходы на постройку собственнаго зданія для больницы.

НАЗВАНІЕ УЧАСТКА.		I уч.	II уч.	III уч.	IV уч.	V уч.	VI уч.	VII уч. Ка- зим. завод.
		Город- ской.	Визин- скій.	Объ- ячевскій	Устьку- ломскій.	Небдин- скій.	Печер- скій.	
		З Е М С К І Е У Ч А С Т К И.						
33. Стопмость одного врачебн. осмотра.	1901	8,6 к.	8,9	9,1 к.	9,2	17,2	12,8	
	902	9 к.	8,8	9,4 к.	8,9	13,8	12,3	
	903	11,4 к.	10,3	12,6 к.	13,1	15,1	11,9	
33. *) Стопмость од- ного фельдш. осмотра.	1901	16 к.	17,2	18,4 к.	18	18,8	19,5	
	902	17,6 к.	18,6	19,1 к.	17,8	18,2	19,2	
	903	14 к.	18,3	16 к.	16,2	17,4	18,8	
34. расходъ на лекарства и перязочн. матеріалы, со- отвѣтственно одному посѣ- щенію.	На врачеб- номъ пун- ктѣ.	1901	8 к.	8,5	9,2 к.	8,4	11,4	10,2
		902	8,1 к.	8,2	9,4 к.	9,1	10,9	10,6
		903	7,8 к.	8,1	8,5 к.	8,8	10,7	9,9
	На фельд- шерскомъ пунктѣ.	1901	5 к.	5,5	6 к.	5,8	6,8	6,7
		902	5 к.	5,3	6,2 к.	6,1	7,0	7,2
		903	4 к.	4,8	4,8 к.	5,2	6,9	6,9
34. Стопмость продо- вольствія ооного коеч- наго больн. въ день	1901	19,4 к.	23,8	22,1 к.	22,4	23,1	24,2	
	902	21 к.	24,1	23,2 к.	22,7	23,4	24,1	
	903	17 к.	19,2	18,8 к.	19,8	22,8	25	
35. Стопмость содер- жанія одного коечнаго больнаго въ сутки	1901	63 к.	64,2	66,4 к.	65,2	67,8	71	
	902	64,1 к.	64,6	68,1 к.	68,2	69,1	70,6	
	903	68,6 к.	67	67,5 к.	66,9	68,4	72	

**) Общепринятія формулы для вы-
численія стоимости одного осмотра, сто-
имости лѣкарствъ соотвѣтственно од-
ному посѣщенію и проч. приведены во-
Врачебно - Санитарномъ Обзорѣ Воло-
годской губ. вып. III. 1902 г., въ при-
ложеніи къ журналамъ Сольвыгегод-
скаго врачебнаго совѣта 14—19 де-
кабри 1902 г. стр. 31—32.

**) Общепріятыя формулы для вы-
численія стопмости одного осмотра, сто-
пмости лекарствъ соотвѣтственно од-
ному посѣщенію и проч. приведены во-
Врачебно - Санитарномъ Обзорѣ Воло-
годской губ. вып. III. 1902 г. въ при-
ложеніи къ журналамъ Сольвычегод-
скаго врачебнаго совѣта 14—19 де-
кабри 1902 г. стр. 31—32.

Сводная вѣдомость по вѣсѣмъ участкамъ уѣзда (за исключеніемъ Устькуломскаго участка) объ оперативной дѣятельности.

Общее число, произведенныхъ врачами операций въ уѣздѣ 109924: число операций, сдѣланныхъ амбулаторно 72384: число операций, сдѣланныхъ стационарно 37540.

Названіе операций.		1901.		1902.		1903.	
		На стационарныхъ больныхъ.	Амбулаторно.	На стационарныхъ больныхъ.	Амбулаторно.	На стационарныхъ больныхъ.	Амбулаторно.
<i>I. Удаленіе новообразованій.</i>		26	12	30	19	32	25
Въ томъ числѣ:	(а) злокачественныхъ . . .	18	5	23	3	13	6
	(б) доброкачествен. . . .	8	7	7	16	19	19
<i>II. Пластическія операции.</i>		1	—	—	—	2	—
<i>III. Глазныя.</i>		53	100	61	84	69	150
Въ томъ числѣ:	а) извлеченіе катарактъ . . .	7	—	7	—	10	—
	б) придектоніи.	—	—	1	—	2	—
	с) вылуценіе глазного яблока.	—	—	1	—	1	—
	д) операц. на вѣкахъ . . .	38	20	29	22	52	113
	е) операціи на слезномъ мѣшкѣ.	2	—	3	—	—	1
	г) прочія всѣ	6	80	20	62	4	36
<i>IV. Полостныя операціи.</i>		н	ѣ	т	ѣ		
Въ томъ числѣ:	<i>V. Акушерскія.</i>	7	16	8	19	4	25
	поворотъ	1	1	—	5	1	3
	перфорация головки . . .	1	3	1	2	1	2
	наложеніе шинцовъ . . .	5	8	7	6	2	13
	извлеченіе.	—	4	—	6	—	7
<i>VI. Гинекологическія. . .</i>		3	—	5	—	3	—
<i>VII. Операции на муж. половыхъ органахъ</i>		3	1	5	1	5	2
<i>VIII. Резекціи костей и суставовъ.</i>		6	—	4	—	2	—
Въ томъ числѣ:	а) локтеваго	—	—	1	—	—	—
	б) коленный	2	—	—	—	1	—
	с) тазобедреннаго	—	—	1	—	—	—
	д) плечеваго	—	—	—	—	—	—

Название операций.		1901.		1902.		1903.	
		На стационарных больных.	Амбулаторно.	На стационарных больных.	Амбулаторно.	На стационарных больных.	Амбулаторно.
Въ томъ числѣ.	е) костей стопы. . . .	3	—	1	—	—	—
	ф) всѣхъ другихъ костей и суставовъ. . .	1	—	1	—	1	—
IX. Секвестротоміи. . . .		2	—	1	—	2	—
X. Ампутаціи и вылученія		9	—	13	—	11	—
Въ томъ числѣ:	1. Ампутаціи	7	—	10	—	9	—
	а) бедра	—	—	—	—	1	—
	с) голени	2	—	3	—	1	—
	б) плеча	—	—	2	—	—	—
	д) предплечія	1	—	—	—	1	—
	е) пальцевъ руки и ноги	4	1	5	1	4	—
	ф) гипертрофир. грудей	—	—	—	—	2	—
2. Вылученія пальцевъ стопы и руки		2	—	3	—	2	—
XI. Varia		12358	22003	10329	24479	14486	25446
Въ томъ числѣ:	Вправление вывиховъ. . . .	34	7	28	5	31	9
	Вскрытіе флегмонъ и глубокихъ нарывовъ	91	217	118	301	109	279
	Наложеніе швовъ при раненіяхъ	78	231	92	217	90	272
	Вскрытіе поверхностныхъ нарывовъ. . .	117	632	125	892	91	729
	Проколъ брюшной и грудной полости	11	—	14	—	9	—
	Удаленіе каріозныхъ зубовъ	11	2191	17	1931	8	2017
	Удаленіе инородныхъ тѣлъ	19	201	18	199	19	317
	Наложеніе гипсовыхъ повязокъ	16	2	40	3	12	4
	Всѣ прочія оперативн. пособія, считая хирургическія повязки, перевязки, прижиганія и пр.	11981	18522	9877	20931	14117	21819
	Всего	12468	22133	10956	24603	14616	25648

Врачебно-санитарное дѣло въ Яренскомъ уѣздѣ въ 1901—1904 г.

Сообщеніе врача-делегата А. П. Файвильевича.

I.

Измѣненія, происшедшія въ земско-медицинскомъ дѣлѣ въ уѣздѣ со времени V Съезда.

Въ межсѣздный періодъ былъ открытъ III-ій врачебный участокъ (съ 9-го апрѣля 1902 г.) съ мѣстожительствомъ врача въ с. Ертомѣ и пріемнымъ покоемъ на три кровати. Постановленіе Земскаго Собранія объ открытіи новаго, третьяго по числу, врачебнаго участка состоялось еще въ 1898 году, но за отсутствіемъ врача участокъ оставался вакантнымъ, и III врачебнымъ участкомъ завѣдывалъ земскій врачъ 2-го уч. Такимъ образомъ до апрѣля 1902 г. въ Яренскомъ уѣздѣ фактически было два врачебныхъ участка. Въ составъ I-го входили г. Яренскъ и волости: Ленская, Жешартская, Айкинская, Коквицкая и Палевицкая съ населеніемъ въ 31,735 жителей; въ составъ II-го: Сереговская, Серегово-Горская, Устьвымская, Княжногостская, Турьинская и 4 Удорскихъ волости съ населеніемъ въ 18,951.

Въ теченіе 1901, 2 и 3 г.г. поступило на службу Яренскаго Земства два врача: одинъ (О. С. Славинъ) въ сентябрѣ 1901 г., другой (А. П. Файвильевичъ) въ мартѣ 1902 г. Оставили службу за тотъ же періодъ три врача (В. А. Волкъ, М. Л. Гурвичъ и О. С. Славинъ) такъ, что въ серединѣ 1903 года на службѣ Яренскаго земства оставался одинъ только врачъ, который и завѣдывалъ всѣми тремя врачебными участками *).

Научныя командировки для врачей для усовершенствованія въ леченіи болѣзней существуютъ, но никто изъ Яренскихъ земскихъ врачей ими еще не воспользовался, такъ какъ Земское Собраніе сессіи 1900 г. признало командированіе врачей невозможнымъ до тѣхъ поръ пока не будетъ въ уѣздѣ достаточнаго количества врачей.

Для привлеченія на службу въ Яренское Земство врачей, фельдшеровъ и прочаго медицинскаго персонала Земское Собраніе сессіи того же 1900 г. постановило ввести для всего медицинскаго персонала (врачей, провизора, фельдшеровъ, и повивальныхъ бабокъ) выдачу $\frac{0}{100}\frac{0}{100}$ прибавокъ къ жалованью за выслугу 2-хъ лѣтъ въ размѣрѣ 5% жалованья, 4-хъ лѣтъ—10%, 7 лѣтъ—15% и 10-ти лѣтъ—20%.

Изъ постановленій Уѣзднаго Земскаго Собранія по врачебно-санитарной части приведемъ слѣдующія:

На 1901-й годъ: 1. Открыть съ 1901 года пунктъ повивальной бабки въ с. Ошланѣ Ленской волости, на что ассигновать 175 руб., каковую сумму внести въ смѣту 1901 г. 2. Пособіе врачу въ случаѣ командировки его для усовершенствованія въ леченіи глазныхъ болѣзней не назначать, а сохранять за командируемыми врачами, на время командировки только содержаніе, остальные же расходы отнести на счетъ самихъ врачей.

*) Въ настоящее же время съ поступленіемъ на службу Яренскаго Земства въ началѣ 1904 года врачей—В. К. Писаревой, Е. Дубяго и Н. Н. Пашкова всѣ четыре имѣющіяся въ Яренскомъ уѣздѣ должности врачей замѣщены Сан. Отд.

3. По докладу земскаго врача 2-го уч. о желательности открытія фельдшерскихъ пунктовъ при каждой волости съ пріемнымъ покоемъ при каждомъ пунктѣ, а также устройства квартиръ для врачей при лечебныхъ заведеніяхъ 2-го и 3-го вр. участковъ Собраніе постановило поручить Управѣ выяснитъ необходимый расходъ на означенныя мѣропріятія и доложить слѣдующему очередному Собранію. 4. Отъ преобразованія больницы аптеки въ нормальную Собраніе постановило отказаться. Должность аптекарскаго помощника упразднить, а въ замѣнъ учредить должность аптекарскаго ученика съ содержаніемъ 180 руб. въ годъ. 5. Особой суммы на содержаніе летучаго эпидемическаго отряда не назначать, а въ случаѣ нужды разрѣшить Управѣ потребный расходъ производить на счетъ содержанія фельдшеровъ вакантныхъ фельдшерскихъ участковъ. 6. Ассигновать на постройку зданія лечебницы въ сел. Устьвымѣ численную Управою сумму, а въ случаѣ недостаточности дополнить потребную сумму изъ статьи, ассигнуемой на непредвидѣнныя надобности. 7. Разрѣшить Управѣ на счетъ остатковъ отъ 1200 руб., ассигнованныхъ по смѣтѣ 1900 г., на наемъ помѣщенія для Ертомскаго пріемнаго покоя, на продовольствіе больныхъ и проч.,—приступить къ заготовкѣ лѣсныхъ и другихъ матеріаловъ, потребныхъ для постройки лечебницы въ с. Ертомѣ. 8. Установить $\frac{1}{2}\%$ прибавку жалованья медицинскому персоналу (см. выше).

На 1902-й годъ: 1. Учредить съ 1902 г. фельдшерскіе пункты въ дер. Айкинской и сел. Княжпогостѣ, а по переводѣ врачебнаго пункта изъ с. Серегова въ с. Устьвымѣ, открыть фельдшерскій пунктъ въ с. Сереговѣ. 2. Устройство пріемныхъ покоевъ при фельдшерскихъ пунктахъ отклонить, а ассигновать на пособіе крайне бѣднымъ не заразнымъ больнымъ, нуждающимся въ леченіи подъ присмотромъ фельдшеровъ, на наемъ квартиры на мѣстѣ пребыванія фельдшера и улучшенное питаніе—100 руб. 3. Квартиры для врачей 2-го и 3-го участковъ устроить и приступить къ заготовкѣ лѣснаго матеріала для квартиры врача 3-го уч., на что ассигновать 500 руб., а остальную сумму, а равно на постройку дома для квартиры врача 2-го уч. вносить въ смѣты слѣдующихъ годовъ. 4. На постройку зданій для лечебницъ въ с.с. Ертомскомъ и Устьвымскомъ ассигновать по 2300 руб. на каждую. 5. На приглашеніе эпидемическихъ фельдшеровъ особой суммы въ смѣту не вносить, а разрѣшить Управѣ въ случаѣ надобности производить на это расходы изъ статьи на непредвидѣнныя надобности.

На 1903-й годъ: 1. Увеличить ассигнованную по смѣтѣ на 1902 г. сумму на постройку зданій для лечебницъ въ с.с. Ертомскомъ и Устьвымскомъ на 600 руб. 2. Внесенную въ смѣту 1903 г. сумму 1597 р. 42 к. на постройку дома для квартиры врача 3-го участка утвердить. 3. На первоначальное обзаведеніе Устьымской и Ертомской лечебницъ необходимыми принадлежностями внести въ смѣту половину численной врачами суммы, а именно 1247 р. 31 коп. 4. На постройку службъ при Ертомской и Устьымской лечебницъ ассигновать 700 рублей. 5. Расширеніе сифилитическаго барака отложить, а для сторожей, занимающихъ палату въ сифилитическомъ баракѣ, поручить Управѣ построить отдѣльно, или пристроить, гдѣ она признастъ удобнымъ, особое помѣщеніе, на что внести въ смѣту 1903 г. 200 р. 6. Предложеніе земскаго врача назначить особую сумму на санитарныя мѣры отклонить. 7. Установить выдачу земскимъ врачамъ и фельдшерамъ за время завѣдыванія ими сосѣдними вакантными участками половины содержанія врача, фельдшера вакантнаго участка. 8. Учредить съ 1903 г. должность запаснаго врача (4-го въ уѣздѣ) съ содержаніемъ въ 1500 руб. въ годъ съ тѣмъ, чтобы онъ, имѣя постоянное жительство въ г. Иренскѣ и состоя при больницѣ, замѣщать завѣдующаго больницей во время его выѣздовъ въ участокъ, а также обязывать въ установленные Управою сроки и по экстреннымъ вызовамъ уѣздить для оказанія помощи больнымъ, находившимся на эпидеміяхъ, при возникновеніи таковыхъ въ уѣздѣ, а

въ случаѣ вакантности какого-либо участка замѣщать должность врача вакантнаго участка **).

Порядокъ завѣдыванія земско-медицинскимъ дѣломъ въ уѣздѣ.

Земско-медицинскимъ дѣломъ въ уѣздѣ завѣдуетъ Управа черезъ участковыхъ земскихъ врачей. Совѣщательнаго органа—Врачебнаго Совѣта при Управѣ, какъ постояннаго учрежденія, до 1904 года не было. Вопросъ объ организаціи врачебнаго совѣта при Управѣ возникъ еще въ 1898 г. Тогда же выработана была инструкция, одобрена Земскимъ Собраніемъ и представлена на утвержденіе г. Вологодскому Губернатору. Но отвѣта по поводу утвержденія инструкции отъ г. Губернатора не было получено, а потому и засѣданій врачебнаго совѣта не было. Впослѣдствіи оказалось, что особаго утвержденія этого постановленія Земскаго Собранія не требуется, и съ 1903 году Земскимъ Собраніемъ вновь утверждена инструкция для врачебнаго совѣта, засѣданія котораго съ 1904 г. происходятъ регулярно. Въ теченіе 1901—1903 г.г. земско-медицинскія дѣла изрѣдка обсуждались на совѣщаніяхъ Управы съ врачами. Совѣщанія эти бывали въ большинствѣ случаевъ по поводу обсужденія вопросовъ, предложенныхъ Губернской Земской Управой. Понутно возбуждались вопросы, касающіеся положенія медицинскаго дѣла въ уѣздѣ.

При Ирениской Земской больницѣ имѣется медицинская библіотека, состоящая изъ выписываемыхъ вырѣдокъ 8—10 лѣтъ журналовъ и газетъ. Пользуются книгами всѣ врачи и фельдшера Иренискаго Земства. На пріобрѣтеніе періодическихъ изданій и другихъ книгъ ежегодно ассигнуются на каждый врачебный участокъ суммы въ размѣрѣ 50—60 рублей.

Сущестующая сѣть лечебницъ и пунктовъ для подачи разныхъ видовъ медицинской помощи, пустованіе врачебныхъ и фельдшерскихъ участковъ въ уѣздѣ въ 1901—1903 гг.

Иренискій уѣздъ дѣлится на три врачебныхъ участка, но за отсутствіемъ врача въ 3-мъ медицинскомъ участкѣ, онъ находился въ вѣдѣніи земскаго врача 2-го уч. Съ ап-

**) Для полноты этого обзора въ виду отсутствія въ немъ постановленій по земско-медицинскимъ вопросамъ Иренискаго Собранія послѣдней очередной сессіи (2—8 окт. 1903 г.), приводимъ важнѣйшія изъ этихъ постановленій: Собраніемъ 1) утверждена инструкция для врачебнаго совѣта, 2) постановлено ввести въ уѣздѣ правило объ учрежденіи и дѣятельности санитарныхъ попечительствъ и инструкцій для участковыхъ попечителей; 3) избраны попечители для земскихъ лечебницъ; 4) постановлено увеличить число лѣтнихъ яслей въ уѣздѣ съ двухъ до семи, для чего ассигновано изъ средствъ уѣзднаго земства 700 р. (по мимо пособія въ такомъ же размѣрѣ отъ Губ. Земства); 5) ассигновано 100 руб. на пріобрѣтеніе фонаря и свѣтовыхъ картинъ для устройства чтеній по медицинѣ и гигиенѣ. 6) внесено въ смѣту въ видѣ опыта 50 р. на отправку больныхъ изъ уѣздовъ въ случаѣ надобности въ клиническіе центры, возбуждено ходатайство о принятіи участія въ расходахъ по этому предмету Губ. Земствамъ. 7) постановлено преобразовать Иренискую аптеку въ нормальную съ безплатнымъ отпускомъ лекарствъ на мѣстѣ съ посудой земскимъ плательщикамъ и служанкамъ земства, и съ платнымъ для остальныхъ лицъ и въ ручной продажѣ съ надбавкой 10% ихъ стоимости. 8) ассигновано 2 тыс. на заготовку матеріаловъ и подготовительныя работы для постройки отдѣльнаго зданія для аптеки планъ и смѣта на которой утверждены Собраніемъ въ суммѣ 5255 р.; 9) учреждены должности аптекарскаго помощника съ окладомъ въ 720 руб. и аптекарскаго ученика съ окладомъ въ 420 руб. 10) постановлено открыть одну новую должность повивальной бабки въ Удорскихъ волостяхъ. 11) увеличено жалованье повивальнымъ бабкамъ при 3 лечебницахъ уѣзда до 20 р. въ мѣсяцъ. 12) назначены три стипендіи по 120 р. въ г. для обученія въ повивальной школѣ 13) въ цѣляхъ улучшенія пріемныхъ на фельдшерскихъ пунктахъ постановлено отпускать на каждый пунктъ на квартиру по 84 р. въ годъ; и внесено въ смѣту 100 р. на канцелярскія принадлежности для фельдшерскихъ пунктовъ. Собраніемъ отклонены предложенія врачебнаго совѣта 1) объ учрежденіи еще 3 новыхъ акушерскихъ пунктовъ; 2) объ увеличеніи жалованья всѣмъ акушеркамъ уѣзда до 20 р. въ мѣс. 3) о замѣнѣ оценщиковъ особымъ штатомъ фельдшеровъ оснопрививателей, а также отклонено коллективное ходатайство фельдшеровъ о увеличеніи ихъ жалованія и уплаты семейныхъ взносов въ пенсіонную кассу. Примѣч. зав. сан. отд. 3. Ф.

рѣя мѣсяца 1902 года въ уѣздѣ фактически существуютъ 3 участка. Земское Собраніе сессіи 1901 года, согласно докладу Управы, постановило по замѣщеніи вакантной должности врача 3-го уч. раздѣлить уѣздъ на врачебные участки слѣдующимъ образомъ: 1-й уч.—г. Яренскъ, Ленская, Жешартская и Айкинская волости; II-й уч.—Коквицкая, Палевицкая и всѣ Вымскія волости; III уч.—Удорскія волости, а когда пунктъ врача II-го уч. будетъ переведенъ изъ с. Серегова въ с. Устьвымъ, то отнести къ нему и Айкинскую волость. Такимъ образомъ съ 1902 г. составъ медицинскихъ участковъ представляется въ слѣдующемъ видѣ:

Къ *I-му городскому участку* принадлежатъ г. Яренскъ съ населеніемъ въ 1040 жителей, Ленская волость съ 105 селеніями и 7922 жителей, Софроновская съ 24 селен. и 2628 жит., Жешартская волость съ 7 сел. и 3714 жит. и Айкинская волость съ 9 сел. и 4232 жителей. Всего по I-му участку числится 146 селеній, включая и городъ, съ 20,536 жителей. Мѣстожительствомъ врача I-го участка служитъ г. Яренскъ. Участокъ подраздѣляется на 4 фельдшерскихъ участка. Въ составъ I-го фельдшерскаго участка входятъ Суходольское и Козьминское общества Ленской волости съ 4975 жит. Фельдшеръ, завѣдующій этимъ участкомъ, живетъ въ с. Ошланъ въ 44 вер. отъ г. Яренска. Въ составъ II-го фельдшерскаго участка входятъ Ленское и Иртовское общества Ленской волости, съ 2947 жит. Завѣдуетъ участкомъ фельдшеръ, живущій въ с. Ленскомъ въ 29 вер. отъ г. Яренска. Жешартская волость составляетъ III-й фельдшерскій участокъ. Мѣстоительство фельдшера находится въ с. Жешартскомъ въ 30 вер. отъ города. Айкинская волость составляетъ IV-й фельдшерскій участокъ съ мѣстожительствомъ фельдшера въ д. Айкинской въ 61 вер. отъ города.

Ко *II-му врачебному участку* относятся волости: Сереговская съ 12 селеніями и 862 жит., Серего-Горская съ 8 сел. и 1920 жит., Устьвымская съ 10 сел. и 1840 жит., Палевицкая съ 15 сел. и 1034 жит., Коквицкая съ 18 сел. и 5072 жит., Княжногостская съ 7 сел. и 2971 жит. и Турынская съ 21 сел. и 2500 жит. Всего по II-му врачебному участку числится 90 сел. и 21,199 жит. Мѣстожительствомъ врача II-го участка было село Серегово. Участокъ дѣлится на пять фельдшерскихъ (пунктовъ) участковъ. 1) Устьвымскій (открытъ въ 1903 г.) съ мѣстожительствомъ фельдшера въ с. Устьвымъ въ 21 вер. отъ с. Серегова. Въ составъ этого участка входитъ Устьвымская вол. 2) Коквицкій—въ составъ его входитъ Коквицкая вол. Мѣстопробываніе фельдшера находится въ с. Коквицкомъ въ 30 вер. отъ Серегова зимою и 37 лѣтомъ. 3) Палевицкій—въ составъ его входитъ Палевицкая вол. Мѣстопробываніе фельдшера находится въ с. Палевицкомъ въ 40 вер. отъ Серегова зимою и 53 лѣтомъ. 4) Княжногостскій (открытъ въ 1903 г.) въ составъ его входитъ Княжногостская вол. Мѣстопробываніемъ фельдшера служитъ с. Княжногость въ 32 верстахъ отъ Серегова зимою. 5) Турынскій—въ составъ его входитъ Турынская вол. Мѣстожительствомъ фельдшера служитъ с. Турия въ 65 вер. зимою и 105 вер. лѣтомъ отъ Серегова.

Повивальныхъ бабокъ во II-мъ врачебномъ участкѣ—4, мѣстоительства ихъ въ сс. Сереговскомъ, Коквицкомъ, Палевицкомъ и Турынскомъ.

Въ составъ *III-го врачебнаго участка* входятъ 4 Удорскія волости: Ертомская (16 сел. 1519 жит.), Вайгортская (17 сел. 3486 жит.), Разгортская (10 сел. 2203 жит.), и Глотовская (8 сел. 1580 жит.). Мѣстожительствомъ врача служитъ с. Ертомское. Всего селеній въ участкѣ 51 съ населеніемъ въ 8858 душъ об. пола. Участокъ состоитъ изъ 3-хъ фельдшерскихъ участковъ. 1) Глотовскій—въ составъ его входитъ Глотовская вол. Мѣстоительство фельдшера находится въ с. Глотовскомъ въ 94 вер. зимою 130 вер.—лѣтомъ отъ с. Ертомскаго. 2) Косланскій—въ составъ его входитъ Разгортская вол. Мѣстожительствомъ фельдшера служитъ с. Косланское въ 70 вер. отъ с. Ертомскаго. 3) Вайг-

горскій—въ составъ его входитъ Важгортская вол. Мѣстожителемъ фельдшера служить с. Важгортское въ 75 вер. отъ с. Ертомскаго.

Повивальныхъ бабокъ въ участкѣ 3, мѣстожителства ихъ въ сс. Ертомскомъ, Косланскомъ и Важгортскомъ.

Пустованіе фельдшерскихъ, а въ особенности врачебныхъ пунктовъ—явленіе для Яренскаго Земства хроническое: Въ 1901 году не было врачей въ теченіи 12 мѣсяцевъ въ 1902 г.—5 мѣсяцевъ, а въ 1903 г. 13 мѣсяцевъ во всѣхъ участкахъ. 3-й врачебный участокъ оставался свободнымъ въ теченіи почти $1\frac{1}{2}$ лѣтъ за межсѣздный періодъ, благодаря отсутствію врача. Конечно это сильно тормозило дѣло подачи помощи, такъ какъ случалось, что одному врачу приходилось завѣдывать двумя и даже тремя участками. Количество кочныхъ равно какъ и амбулаторныхъ больныхъ, принятыхъ врачами, неминуемо уменьшилось.

Фельдшерскіе пункты пустовали въ 1901 году въ теченіи 36 мѣсяцевъ, 1902 году 29 мѣсяцевъ, а въ 1903 г. $11\frac{1}{2}$ мѣсяцевъ. Пустованіе фельдшерскихъ пунктовъ не отразилось впрочемъ на числѣ больныхъ, принятыхъ фельдшерами; наоборотъ это число даже какъ видно изъ табличныхъ данныхъ все увеличивалось, чему особенно благопріятствовало открытіе новыхъ фельдшерскихъ пунктовъ (въ д. Айкинѣ, въ сс. Устьвымѣ, Княжпогостѣ).

Организація амбулаторной помощи.

Болѣе или менѣе удовлетворительное помѣщеніе для амбулаторіи имѣется при Яренской городской больницѣ. Приѣмные 2-го и 3-го врачебныхъ пунктовъ служили вмѣстѣ съ тѣмъ и ожидальней, перевязочной, операціонной и аптекой, благодаря чему онѣ не удовлетворяли своему назначенію. Съ переводомъ врачебнаго пункта изъ Серогова въ Устьвымъ въ январѣ 1904 года эти неудобства падаютъ сами собою, такъ какъ въ Устьвымѣ окончена постройкой лечебница на 10 кроватей, гдѣ имѣется отдѣльное помѣщеніе для амбулаторіи. Такая же лечебница построена и въ с. Ертомѣ.

На врачебныхъ пунктахъ амбулаторный приѣмъ ведется ежедневно съ 9 час. утра до 12 час. дня и съ 5 час. вечера до 7 часовъ; въ остальное время дня больные принимаются дежурнымъ фельдшеромъ, а въ серьезныхъ случаяхъ—врачемъ. Свободнаго дня въ недѣлю отъ приѣма не имѣется.

Приѣмъ больныхъ, равно какъ и выдача лѣкарствъ, безплатный. За посуду платятъ дѣйствительную стоимость. Установленныхъ періодическихъ выѣздовъ врачей въ участки не имѣется; врачъ выѣзжаетъ въ участокъ по своему усмотрѣнію и по вызовамъ фельдшеровъ и больныхъ; послѣднее случается не особенно часто.

Земскій врачъ 1-го участка за 1903 г. выѣзжалъ въ участки 15 разъ, при чемъ одинъ разъ въ 3-й врачебный участокъ и 3 раза во второй врачебный участокъ. Принято было имъ больныхъ во время разѣздовъ **451**, посѣщеній же было **1251**. Между тѣмъ въ отсутствіе врача, когда приѣмъ больныхъ въ городской больницѣ, равно какъ и леченіе стационарныхъ больныхъ, возлагается на фельдшеровъ, послѣдними принято было **1306** больныхъ; посѣщеній же было **2287**.

На фельдшерскихъ пунктахъ аптечная комната служитъ ожидальней и приѣмной. Въ приѣмной имѣется одинъ или два шкафа подъ медикаменты, а инструментарій состоитъ изъ фельдшерскаго набора и другихъ необходимыхъ инструментовъ (зубныхъ щипцовъ, катетеровъ и т. п.). Въ 1903 г. Земское Собраніе ассигновало на улучшеніе обстановки фельдшерскихъ пунктовъ и приобрѣтеніе инструментовъ свыше 1000 руб.; приѣмъ больныхъ производился фельдшерами все время днемъ и ночью; въ концѣ 1903 г. уста-

новленъ пріемъ больныхъ на фельдшерскихъ пунктахъ съ 9 час. утра до 2 час. и съ 5 час. до 8 час. вечера, а въ экстренныхъ случаяхъ во всякое время дня и ночи.

Въ каждомъ фельдшерскомъ участкѣ имѣются временные выездные пункты; въ Ошланецкомъ участкѣ—д. Толпинская, въ Ленскомъ—сс. Туглими, Вожемъ и Ирта; въ Жешартскомъ—д. Межогъ и с. Гамъ, а въ Айкинскомъ—д. Арабачъ и с. Семуково. Въ 2-мъ и 3-мъ участкахъ также имѣются выездные пункты въ достаточномъ количествѣ (гдѣ именно, свѣдѣній объ этомъ не получено). Для пунктовыхъ фельдшеровъ I участка выезды установлены врачомъ 2 раза въ мѣсяцъ на каждый пунктъ въ опредѣленные *заранѣе числа мѣсяца. Выездные пункты отстоятъ не далѣе 20 вер. отъ фельдшерскаго.* Система записи больныхъ установлена журнальная, представляющая массу неудобствъ при составленіи отчетовъ, страдающихъ благодаря этому неточностью. Установленная въ началѣ 1903 г. карточная система записи больныхъ пока еще не могла быть осуществлена.

Принимая радіусъ врачебнаго участка въ 15 верстъ, при которомъ населеніе вполне обезпечено врачебной помощью, мы получимъ слѣдующія данныя объ обезпеченности населенія врачебной помощью:

Въ I-мъ участкѣ вполне обезпечено 24 селенія съ 4466 жит., что составитъ 21,78% всего населенія участка. Во II-мъ врачебномъ участкѣ—25 селеній съ 6,633 жителями (считая врачебнымъ пунктомъ с. Устьвымъ, каковымъ онъ и есть съ 1904 г.), что составитъ 31,27% населенія участка. Въ III-мъ врачебномъ участкѣ—7 сел. съ 771 жит., что составитъ 8,75% нас. участка. Всего въ уѣздѣ обезпечено врачебною помощью 56 сел. съ 11,870 жит., что составляетъ 23,45% населенія уѣзда.

Такимъ образомъ не обезпечены врачебной помощью въ I-мъ врачебномъ участкѣ 122 сел. съ 16,070 жит. или 78,22% нас. участка; во II-мъ врачебномъ участкѣ—65 сел. съ 14,566 жит. или 68,63% нас. уч., а въ III-мъ—44 сел. съ 8,078 жит. или 91,25% населенія участка. Всего въ уѣздѣ—231 сел. съ 38,723 жит. или 76,53%.

Если же принять радіусъ врачебнаго участка въ 25 вер. нормальнымъ, то получимъ слѣдующія данныя: Въ I-мъ врачебномъ участкѣ обезпечены врач. помощью 37 сел. съ 7,076 жит. (31, 51%); во II-мъ врач. уч.—35 сел. съ 9114 жит. (43,46%), а въ III-мъ—10 сел. съ 1029 жит. (11,69%). Всего 82 сел. съ 17,219 жит. (34,03%). Не обезпечено врач. помощью: въ I-мъ участкѣ 109 сел. съ 13,460 жит. (65,49%); во II-мъ врач. участкѣ 55 сел. съ 12,085 жит. (56,540%), а въ III-мъ врач. участкѣ 41 селен. съ 7,829 жит. (88,31%). Всего въ уѣздѣ—205 селеній съ 33,369 жит. (65,97%).

Амбулаторныхъ больныхъ было принято врачомъ I-го участка.

въ 1901 г.	7,619.
» 1902 »	4,197.
« 1903 »	3,763.

При чемъ въ 1903 году показано число больныхъ дѣйствительно принятыхъ врачомъ, между тѣмъ какъ за 1901 и 1902 гг. показано число больныхъ, принятыхъ совместно врачомъ и больничными фельдшерами; число больныхъ, принятыхъ врачомъ и больничными фельдшерами вмѣстѣ за 1903 г. будетъ 5069. Въ общемъ замѣчается уменьшеніе числа больныхъ, что весьма понятно объясняется тѣмъ обстоятельствомъ, что въ 1901 г. въ составъ I-го врач. уч. входили еще густо—населенныя волости Палевицкая и Коквицкая съ населеніемъ въ 11 тысячъ; съ 1902 г. волости эти причислены ко второму врач. участку и посѣщаются врачомъ 2 участка.

Число больныхъ принятыхъ на фельдшерскихъ пунктахъ 1 врач. участка.

Въ 1901 г.	10,122.
» 1902 »	10,631.
» 1903 »	10,655.

За отчетный періодъ ежегодно принято было почти одинаковое число больныхъ. Хотя Палевицкая и Коквицкая волости отчислены отъ 1-го участка, но количество больныхъ не уменьшилось благодаря тому, что въ 1902 г. открытъ былъ Айгинскій фельдшерскій пунктъ, да кромѣ того число выездныхъ фельдшерскихъ пунктовъ увеличились (с. Вожемъ, Арабачъ, Семукова).

Число больныхъ принятыхъ врачомъ 2-го участка.

Въ 1901 г.	2,564.
» 1902 »	2,370.
» 1903 »	1,350.

Замѣтное уменьшеніе числа больныхъ, принятыхъ врачомъ въ 1903 году, есть слѣдствіе отсутствія врача почти въ продолженіи 7 мѣсецевъ.

Амбулаторная дѣятельность пунктовыхъ фельдшеровъ 2-го участка. выразилась въ слѣдующихъ цифрахъ:

Въ 1901 г.	7,819.
» 1902 »	6,239.
» 1903 »	9,331.

Значительное увеличеніе числа больныхъ въ 1903 г. объясняется открытіемъ двухъ новыхъ фельдшерскихъ пунктовъ (въ сс. Устьвымъ и Княжпостѣ).

Врачемъ 3-го участка принято было больныхъ: въ 1901 году участокъ еще былъ открытъ.

Въ 1902 г.	1,363.
» 1903 »	362.

Незначительное число больныхъ (362), принятыхъ врачомъ въ 3-мъ участкѣ объясняется отсутствіемъ врача, за оставленіемъ мѣста д-ромъ Гурвичемъ.

Амбулаторная дѣятельность пунктовыхъ фельдшеровъ выразилась въ слѣдующихъ цифрахъ:

Въ 1902 г.	3,066.
» 1903 »	3,283.

По всему уѣзду было принято врачами:

Въ 1901 г.	10,183. (въ томъ числѣ п больные принятые больн. фельдш.).
» 1902 »	7,830. (въ томъ числѣ п больные принятые больн. фельдш.).
» 1903 »	5,775.

а фельдшерами:

Въ 1901 г.	17,941.
» 1902 »	19,936.
» 1903 »	23,269.

Организація коечной помощи въ уѣздѣ.

Для стационарнаго леченія больныхъ въ Яренскомъ уѣздѣ было три лечебныхъ заведенія въ г. Яренскѣ—больница на 20 кроватей, въ селѣ Сереговѣ пріемный покой на три кровати, переведенный въ январѣ 1904 г. въ с. Устьвымъ и преобразованный въ лечебницу на 10 кроватей, въ с. Ертомѣ—пріемный покой на 3 кровати также преобразованный въ лечебницу на 10 кроватей въ 1904 г. Завѣдуютъ больницей и покоями

участковые земскіе врачи. Съ 1903 г. имѣется должность запасного врача, остававшаяся вакантною до 1904 г. За 1901, 2 и 3 г.г. городская больница и пріемный покой въ с. Сереговѣ помѣщались въ тѣхъ-же самихъ зданіяхъ, что и въ предыдущіе годы. Незначительныя измѣненія произошли въ городской больницѣ: построено отдѣльное помѣщеніе при кухнѣ для сторожей, которые раньше помѣщались въ одной изъ палатъ сифилитическаго отдѣленія, и произведенъ ремонтъ ванной комнаты. Ванная раздѣлена на двѣ половины, въ одной изъ которыхъ помѣщается колонна для согрѣванія воды и водосмѣсъ холодной водой, отъ которыхъ проведены трубы для горячей и холодной воды въ ваннѣ, помѣщающающейся въ другой половинѣ ванной. Для стока воды проведена отъ ванны подъ полъ труба, выведенная въ канаву. Въ 1903 г. произведена была внутренняя обшивка тонкимъ тесомъ и окраска стѣнъ амбулаторіи, двухъ палатъ пріемнаго барака и всѣхъ палатъ сифилитическаго барака. Въ заразномъ баракѣ окрашены стѣны. Зданіе пріемнаго покоя въ с. Сереговѣ въ настоящее время, по переводѣ врач. пункта въ с. Устьвымъ, имѣетъ только историческій интересъ. Пріемный покой въ с. Ертомѣ помѣщался въ наемномъ домѣ изъ двухъ комнатъ съ кухней. Въ 1-й была пріемная, аптека, ожидальная и операционная, а во второй помѣщались больные. Персоналъ при городской больницѣ состоялъ изъ врача и 4-хъ фельдшеровъ, изъ которыхъ двое, по очереди, по назначенію врача работами ежедневно въ больничной аптекѣ. Служительскій персоналъ—изъ 2-хъ сторожей, 3-хъ сидѣлокъ, прачки и кухарки. Хозяйственной частью больницы завѣдуетъ смотритель подъ присмотромъ врача, завѣдующаго ею. Смета и дѣйствительный расходъ на содержаніе см. табличныя данныя. Недостатокъ въ бѣльѣ, платѣ, въ постельныхъ принадлежностяхъ чувствуется только тогда, когда больныхъ много, но въ общемъ всего этого достаточно. Инструментовъ и проч. медицинскихъ пособій въ больницѣ достаточное количество. Медикаменты получаютъ изъ больничной аптеки, которая снабжаетъ всѣ врачебныя и фельдшерскія пункты. Въ больницу городскую обязательно принимаются сифилитики, больные съ острыми болѣзнями, арестанты и нижніе чины. Хроническіе больные или вовсе не принимаются или принимаются на время по усмотрѣнію врача. Плата за леченіе съ жителей Яренскаго уѣзда не берется, съ жителей же иноуѣздныхъ взимается плата въ размѣрѣ 6 руб. помѣсячно или 20 коп. по-суточно; отказывать больнымъ въ пріемѣ почти никогда не приходится.

Медицинскій персоналъ Сереговскаго покоя состоялъ изъ врача и 2-хъ фельдшеровъ. Служебный—изъ сторожа и сидѣлки-кухарки. Недостатка въ бѣльѣ и другихъ принадлежностяхъ, равно какъ и въ медицинскихъ инструментахъ, не чувствуется. Не принимаются вовсе сифилитики и больные съ острозаразными болѣзнями. Отказывать больнымъ въ пріемѣ приходилось чаще чѣмъ въ городѣ за отсутствіемъ свободныхъ кроватей.

Медицинскій персоналъ Ертомскаго пріемнаго покоя состоялъ изъ врача и 2-хъ фельдшеровъ. Служебный персоналъ изъ сторожа и кухарки-сидѣлки. Не принимаются вовсе сифилитики и больные съ остро-заразными болѣзнями. Отказывать въ пріемѣ больнымъ не приходится.

Коечная дѣятельность больницы и пріемныхъ покоевъ выразилась въ 1901, 2 и 3 г.г. въ слѣдующихъ цифрахъ.

	I уч.	II уч.	III уч.	Всего.
Въ 1901 г.	362	62	—	424
» 1902 г.	249	64	16	324
» 1903 г.	247	57	34	338

Болѣе подробныя свѣдѣнія приведены въ табличныхъ данныхъ.

Акушерская помощь въ уѣздѣ.

Родильныхъ пріемовъ въ Яренскомъ уѣздѣ нѣтъ. Въ городской больницѣ имѣется палата именуемая «родильней», но въ ней помѣщаются и больныя съ женскими болѣзнями, а за отсутствіемъ больныхъ, въ этой палатѣ производится изслѣдованіе больныхъ. Число родовъ, бывшихъ въ 1901, 2 и 3 г.г. въ городской больницѣ было 10, 4 и 5, при чемъ акушерскихъ операций произведено врачемъ:

въ 1901 г. — наложеніе щипцовъ 2 раза.

» 1903 г. — наложеніе щипцовъ и перфорация головки.

Видъ больницы родовспомогательная дѣятельность врача равна нулю по крайней мѣрѣ за послѣдніе два года. За 1901 г. свѣдѣній не имѣется. Въ 1-мъ врачебномъ участкѣ имѣются 1 повивальныхъ бабокъ: одна живетъ въ городѣ; другая въ селѣ Гаму—третья—въ с. Ленѣ и 4-я въ с. Оплашь. Всѣми вмѣстѣ оказано было:

въ 1901 г. — 115 родовспоможений.

» 1902 г. — 180 »

» 1903 г. — 217 »

Число родовъ при которыхъ оказана была помощь къ общему числу родовъ составляло:

въ 1901 г. — 14,1⁰/₀

» 1902 г. — 24,6⁰/₀

» 1903 г. — 25,6⁰/₀

Во второмъ врачебномъ участкѣ имѣлось 4 повивальныхъ бабокъ: одна при врачѣ въ с. Сереговѣ, другая въ с. Ковницахъ, 3-я въ с. Палевицахъ и 4-я въ с. Турн. Всѣми оказано было въ 1901 г. 64 родовспоможений, въ 1902 г. — 93, а 1903 г. — 92, что составить къ общему числу родовъ слѣдующій процентъ: въ 1901 г. 5, 4⁰/₀, въ 1902 г. 8, 1 и въ 1903 г. 9, 4⁰/₀. Въ третьемъ врачебномъ участкѣ имѣлось 3 повивальныхъ бабки: одна при врачѣ въ с. Ертомѣ, другая въ с. Косланскомъ и 3-я—въ с. Вайгортѣ. Всѣми оказана была помощь въ 1902 г. — въ 37 случаяхъ, а въ 1903 г. — въ 20 случаяхъ, что составляетъ въ 1902 г. 8, 1⁰/₀, а въ 1903 г. 6, 4⁰/₀ общаго числа родовъ. Всѣхъ повивальныхъ бабокъ на службѣ у Яренскаго Земства числилось 11 не считая правительственной акушерки, получающей субсидію отъ земства въ размѣрѣ 5 р. въ мѣсяцъ. Въ числѣ повивальныхъ бабокъ 8 сельскихъ повитухъ и 3 имѣющихъ званіе повивальной бабки. Повивальныя бабки Удорскихъ волостей и Ленской получаютъ по 16 руб. въ мѣсяцъ, прочія—по 14 руб. въ мѣсяцъ. Наибольшее число родовспоможений имѣли Ленская, Городская и Сереговская повивальныя бабки, такъ какъ населеніе въ этихъ волостяхъ доврчивѣе относится къ повивальнымъ бабкамъ. Въ другихъ волостяхъ число родовспоможений незначительно (въ Айкинской и Жешартской не болѣе 10 въ годъ), а нѣкоторыя волости какъ напримѣръ Княжигостская и Глотовская за дальностью разстояній отъ пункта повивальной бабки (60 верстъ лѣтомъ для Глотовской вол. и около 50 для Княжигостской) совершенно лишены возможности обратиться за помощью при родахъ.

Организація аптечнаго дѣла въ уѣздѣ.

Яренское Земство при городской больницѣ имѣетъ аптеку, которая снабжаетъ медикаментами и аптечными припасами всѣ врачебныя и фельдшерскіе пункты, равно какъ и пункты повивальныхъ бабокъ. Помѣщается аптека въ главномъ корпусѣ, занимая тоже помѣщеніе, которое занимало и въ прежніе годы. Персоналъ аптеки состоялъ изъ провизора, аптекарскаго ученика и двухъ фельдшеровъ, назначаемыхъ по очереди больничнымъ врачомъ. Въ 1903 г. назначенъ былъ для работъ въ аптеку фельдшеръ, который въ

больницъ не работаль. Медикаменты до 1903 г. получались отъ Брунса, съ 1903г. получаютъ отъ Русскаго Общества Торговли Аптекаремнми товарами въ С.-Петербургѣ. Посуда получается отъ Глинскаго въ Москвѣ. Всѣ галеновые препараты готовятся въ лабораторіи аптеки, за исключеніемъ *Extracta spissa et sicca*. Медикаменты и аптечные предметы выписываются оптомъ на весь уѣздъ. Разсылаются по участкамъ по земской почтѣ и получаютъ на мѣстѣ черезъ 1—2—3 недѣли по поступленіи въ аптеку требованія.

Въ 1901 году приобретено было медикаментовъ и аптечныхъ припасовъ на сумму 3143 руб., въ 1902 г.—на 4843 руб. 05 коп., а въ 1903 году — на 5,514 руб. 55 коп.

Отпущено изъ аптеки медикаментовъ и аптечныхъ припасовъ:

Для первого врачебнаго участка на сумму

Въ 1901 г.	2,455 р. 19 к.
» 1902 »	2,624 » 39 »
» 1903 »	2,663 » 69 »

Для II-го врачебнаго участка:

Въ 1901 г.	1,363 р. 63 к.
» 1902 »	1,723 » 38 »
» 1903 »	1,707 » 90 »

Для III-го врачебнаго участка:

Въ 1901 г.	343 р. 90 к.
» 1902 »	609 » 87 »
» 1903 »	875 » 83 »

Всего отпущено изъ аптеки въ 1901 г. на 4162 р. 822 к., въ 1902 г.—на 4957 р. 64 к. и въ 1903 г.—на 5247 р. 42 к.

Общія данныя о развитіи эпидемическихъ заболѣваній и описаніе важнѣйшихъ эпидемій и мѣръ борьбы съ ними въ 1901—1903 гг.

Эпидемическаго отряда въ Иренискомъ Земствѣ за отчетный періодъ не было, но Ун-рава, согласно постановленію Земскаго Собранія, имѣла возможность на случай надобности организовать эпидемическій отрядъ изъ фельдшеровъ; кромѣ того запасный врачъ долженъ находиться на эпидеміяхъ при существованіи таковыхъ въ уѣздѣ. Въ теченіи 1901—1903 гг. эпидемическій отрядъ, въ виду невозможности привлечь на службу фельдшеровъ, не организовался, равно какъ и не былъ вызываемъ медицинскій персоналъ отъ Губернскаго Земства для борьбы съ эпидеміями.

Заразный баракъ на 8 кроватей имѣется только при Ирениской земской больницѣ, который фактически обслуживаетъ ближайшій къ городу районъ, именно Софроновскую волость (бывшее Софроновское общество), да и то не всѣ деревни этой волости. Случайно помѣщаются въ больницѣ и больные другихъ волостей, которые отказываются ѣхать въ городскую больницу на излеченіе. Сколь незначительна роль заразнаго барака въ дѣлѣ изоляціи больныхъ съ заразными болѣзнями, видно изъ слѣдующаго. Изъ 202 больныхъ скарлатиной въ 1-мъ врачебномъ участкѣ лежало въ больницѣ только 17, главнымъ образомъ городскіе, а изъ 86 больныхъ сыпнымъ тифомъ 27 —относительно большее число потому, что сыпной тифъ свирѣствовалъ, главнымъ образомъ, въ городѣ и ближайшихъ деревняхъ. Изъ 24 случаевъ брюшнаго тифа, бывшихъ въ 1903 г. въ селѣ Туглими и д. Шаровицахъ Ленской волости, только одна больная помѣщена была въ больницѣ и то потому, что родные отказались ухаживать за ней.

Изъ табличныхъ данныхъ видно, что значительное распространеніе въ теченіе 1901, 2 3 гг. приняли заболѣванія скарлатиной, натуральной оспой и тифами брюшнымъ,

сыпнымъ и оставшимся безъ распознаванія. Въ 1901 г. въ I-мъ и II-мъ участкахъ были заболѣванія скарлатиной, натуральной оспой и тифомъ. По участкахъ числа больныхъ распредѣлялись слѣдующимъ образомъ:

	I врач. уч.	II врач. уч.
Скарлатина	202	33
Натуральная оспа	84	115
Тифъ брюшной	3	10
» сыпной	86	1
» невыясненный	17	—

По мѣсяцамъ число больныхъ въ I участкѣ распредѣляются такъ:

Оспа: въ январѣ—31; въ февралѣ—16; въ мартѣ—19; въ апрѣлѣ—5; въ маѣ—3; въ июнѣ—2; въ июлѣ—17; въ августѣ—1.

Скарлатина: въ январѣ—58; февралѣ—53; мартѣ—20; апрѣлѣ—23; маѣ—15; июнѣ—16; июлѣ—7 и августѣ—5. Оставалось съ прошлаго 1900 г.—5 больныхъ.

Сыпной тифъ: Оставалось съ прошлаго 1900 г.—1 больной; въ январѣ—6; февралѣ—4; мартѣ—2; апрѣлѣ—5, маѣ—8; июнѣ—18; июлѣ—8; августѣ—15; сентябрѣ—19.

Невыясненный въ январѣ—2; июнѣ—13 и июлѣ—2.

Въ I-мъ участкѣ скарлатина распространена была по всѣмъ волостямъ, сыпной тифъ, преимущественно въ городѣ и окрестныхъ деревняхъ. Во II-мъ участкѣ скарлатина была только въ селѣ Сереговѣ, а оспа въ Вымскихъ и Удорскихъ волостяхъ.

Въ 1902 году была эпидемія оспы и брюшного тифа въ с. Важгорть и ближайшихъ къ нему деревняхъ Важгортской волости. Всѣхъ случаевъ оспы было—196, брюшного тифа—50 и сыпного—9. Наибольшаго распространенія эти болѣзни приняли въ февралѣ и мартѣ мѣсяцахъ.

Въ 1903 году было 24 случая брюшного тифа въ с. Туглимѣ и деревнѣ Шаровицкой Ленской волости, 12 случаевъ въ с. Сереговѣ и д. Кошкахъ Серегово-Горской вол. Кроме того, въ с. Ленскомъ и окрестныхъ деревняхъ было 97 случаевъ кроваваго поноса. Во второмъ участкѣ больныхъ кровавымъ поносомъ было 17 случаевъ, а въ третьемъ врачебномъ участкомъ—11. Наибольшее число больныхъ кровавымъ поносомъ по I-му врач. уч. падаетъ на июль (54 случая) и августъ (40 случаевъ).

Временныхъ больницъ для эпидемическихъ больныхъ за отчетный періодъ неоткрывалось. Больные лѣчились на дому наличнымъ медицинскимъ персоналомъ, который навѣщалъ каждого больного ежедневно, а гдѣ по дальности разстоянія невозможно было навѣщать больного ежедневно до черезъ день. Противъ распространенія болѣзней принимались обычныя мѣры изоляціи; гдѣ возможно было, и дезинфекціи, а противъ усиленія болѣзни оспы—ревакцинація.

Сифилисъ въ уѣздѣ и борьба съ нимъ въ 1901—1903 гг.

Число зарегистрированныхъ въ уѣздѣ сифилитиковъ въ 1901, 2 и 3 гг. видно изъ слѣдующей таблицы:

	1901 г.	1902 г.	1903 г.
Первичнымъ. (ule. durum).	18	3	12
Вторичными.	73	32	14
(Syph. cond. recens et recidiva).			
Третичными (Syph. gummi).	56	42	59
В с е г о	147	58	85

Между тѣмъ число больныхъ сифилисомъ за 1898, 9 и 900 г.г. было:

	1898 г.	1899 г.	1900 г.
Всего	77.	58.	133.

Сопоставляя данныя за два трехлѣтія видно, что распространеніе сифилиса въ уѣздѣ хотя и усиливается, но незначительно. Данныя эти далеко не соответствуютъ дѣйствительности, ибо сифилитики въ большинствѣ случаевъ избѣгаютъ обращаться за медицинской помощью, а лѣчатся домашними средствами, что не сопряжено съ потерей времени, которымъ они дорожатъ. Наибольшее распространеніе сифилиса наблюдается въ д. Отлянской Княжпогостской вол., Устьвымской и Сереговской волостяхъ II-го врач. участка. Въ другихъ уч. сифилисъ встрѣчается повсемѣстно, и указать районы наибольшаго распространенія не представляется возможнымъ. Главными распространителями заразы являются рабочіе, возвращающіеся съ отхожихъ промысловъ, и солдаты. Для леченія сифилитиковъ имѣется при Яренской городской земской больницѣ сифилитической баракъ на 8 кроватей, куда принимаются больные со всего уѣзда. Отказа въ пріемѣ никогда не бываетъ. Противъ распространенія сифилиса никакихъ мѣръ не принимается, если не считать распространеніе среди народа въ 1902 г. брошюры о сифилисѣ.

Постановка оспопрививанія въ уѣздѣ.

Оспопрививаніемъ въ Яренскомъ уѣздѣ занимаются крестьяне-оспопрививатели въ числѣ 5 и одинъ ротный фельдшеръ, получающіе отъ земства отъ 60 до 72 рублей въ годъ. Оспопрививаніе производится весною и осенью, а во время эпидеміи оспы по мѣрѣ надобности все время. Развѣзжаютъ оспопрививатели по служебнымъ дѣламъ на земскихъ лошадяхъ. Матеріаломъ для привитія оспы служилъ детритъ, получаемый отъ земскаго врача Д. Д. Беклемішева. Израсходовано за отчетный періодъ на детритъ 100 руб. Ревакцинація производится только во время эпидеміи. Подробности см. табличныя данныя.

Постановка школьнаго санитарнаго надзора.

Постановка школьно-санитарнаго надзора. Правильно установленныхъ медицинскихъ осмотровъ учащихся въ начальныхъ школахъ не существовало. Осмотры производятся въ большинствѣ случаевъ во время эпидеміи. Земскій врачъ I-го уч., состоя училищнымъ врачомъ при Яренскомъ городскомъ училищѣ съ 1903 года, 2 раза осматривалъ учениковъ означеннаго училища: въ началѣ ученія въ августѣ мѣсяцѣ, и въ концѣ года, при чемъ обращалъ вниманіе на развитіе грудной клѣтки и состояніе органовъ слуха и зрѣнія. Школьно-санитарнаго надзора въ Яренскомъ уѣздѣ, можно сказать, совершенно нѣтъ, и на эту часть Земская Управа обратила вниманіе и принимаются мѣры. Пока вмѣнено въ обязанность врачамъ и фельдшерамъ обязательное посѣщеніе училищъ ежемѣсячно.

Санитарныхъ попечительствъ въ уѣздѣ за отчетный періодъ въ Яренскомъ уѣздѣ не было. Постановленіе Земскаго Собранія о введеніи ихъ состоялось лишь въ 1903 г.

Организація въ уѣздѣ лѣтнихъ пріютовъ-яслей.

Лѣтніе пріюты-ясли устраивались въ Яренскомъ уѣздѣ въ 1903 году, въ видѣ опыта, въ двухъ мѣстахъ: въ с. Сереговѣ и с. Глотовскомъ. Инициатива устройства пріютовъ исходитъ отъ Губернской Земской Управы. Устраивались пріюты подъ руководствомъ Земской Управы. Ясли въ Сереговѣ существовали съ 8 іюля по конецъ августа и было въ нихъ 63 реб., которыми проведено 1915 дней. Израсходовано всего 193 рубля 60 к.,

изъ которыхъ на продовольствіе—93 р. 17 коп., что на одного ребенка въ день составило 4,88 коп. Ясли въ Глотовѣ открыты были съ 6-го іюля по конецъ августа; дѣтей за все время было 24, коими проведено 601 день. Истрачено 156 руб. въ томъ числѣ на продовольствіе 80 р. 64 коп., что на одного ребенка въ день составило 13,4 коп. Опытъ устройства яслей оказался удачнымъ и выразился въ улучшеніи здоровья дѣтей, которыхъ осматривали за отсутствіемъ врачей во II и III уч. мѣстные фельдшера, огражденій населенія отъ несчастныхъ случаевъ (пожаровъ и т. д.) и предохраненіи крестьянскихъ дѣтей отъ различныхъ заболѣваній въ лѣтнее время, происходящихъ отъ недостаточнаго и дурнаго питанія въ крестьянской семьѣ.

Имѣя въ виду полезные результаты, Уѣздное Земское Собраніе въ сессіи 1903 г. постановило устроить въ 1904 г. лѣтніе пріюты ясли въ 7 деревняхъ: Чупровѣ, Ваягортѣ, Ертомѣ, Глотовѣ, Туринѣ, Княжнгоствѣ и Сереговѣ, ассигновавъ 700 рублей.

Заключенія Уѣзднаго Врачебнаго Совѣта,

1. По вопросу о нормальной сѣти участковъ, выработанной уже Врачебнымъ Совѣтомъ въ засѣданіи 7 апрѣля 1904 года признано, что провѣсть сѣти врачебныхъ участковъ и лечебницъ въ Яренскомъ уѣздѣ, необходимо дополнить лишь учрежденіемъ въ уѣздѣ кромѣ намѣченныхъ въ томъ засѣданіи 7 врачебныхъ участковъ. еще одного врачебнаго участка, въ с. Палевицкомъ. Такимъ образомъ для общедоступности врачебной помощи населенію Яренскій уѣздъ долженъ быть раздѣленъ на 8 врачебныхъ участковъ, съ мѣстожителствомъ врачей и содержаніемъ больницъ или лечебницъ въ г. Яренскѣ, селахъ: Ленскомъ, Устьвымскомъ, Шенецкомъ, Палевицкомъ, Косланскомъ, Ертомскомъ и Ваягортскомъ (см. п. 2 журнала Врачебнаго Совѣта, отъ 7-го апрѣля 1904 года).

2. Въ основаніяхъ, утвержденныхъ Губернскимъ Земскимъ Собраніемъ о порядкѣ участія Губернскаго Земства въ борьбѣ съ эпидеміями, Врачебный Совѣтъ находитъ желательнымъ измѣненіе лишь въ томъ, чтобы право признанія существующей въ уѣздѣ болѣзни эпидеміей, требующей участія Губернскаго Земства, было предоставлено компетенціи Врачебныхъ Совѣтовъ при Уѣздныхъ Управахъ, какъ ближе знакомыхъ съ мѣстными условіями и положеніемъ дѣла на мѣстѣ, а потому всегда имѣющихъ въ своемъ распоряженіи основательныхъ данныхъ для сужденія о томъ, требуется ли для прекращенія эпидемическихъ болѣзней содѣйствіе Уѣздному Земству со стороны Губернскаго.

3. Не видя недостатковъ въ выработанной санитарнымъ бюро Губернской Управы формы карточной регистраціи и мѣсячной отчетности, Совѣтъ признаетъ желательность ускоренія введенія таковой въ уѣздѣ.

4. По аптечной части Врачебный Совѣтъ признаетъ желательнымъ, для обсужденія и выясненія нуждъ земскаго аптечнаго дѣла устройство періодическихъ сѣздовъ фармацевтовъ Вологодской губерніи, отдѣльныхъ или совмѣстныхъ съ сѣздами врачей, въ которыхъ выдѣлялась бы для сего особая секція специально фармацевтическая.

5. Желательно, чтобы курсъ Вологодской фельдшерской школы былъ увеличенъ на 1 годъ для большей подготовки фельдшеровъ въ практическихъ занятіяхъ по медицинской и фармацевтической части.

**Табличныя данныя объ устройствѣ земеко-медицинскаго дѣла
и дѣятельности земеко-медицинской организаціи въ Яренскомъ
уѣздѣ въ 1901—1903 гг.**

НАЗВАНІЕ УЧАСТКА.	I уч. Городекой.	II уч. Серетовскій.	III уч. Ертомскій.	Всего.
Организація участка.				
1. Число жителей въ участкѣ . . .	20536	21199	8858	50593
2. Число селеній въ участкѣ . . .	146	90	51	287
3. Среднее число жит. въ 1 сел. .	140	235	173	176
4. Пространство участ.	—	—	—	60000 кв.
5. Разстояніе до наиболѣе отдален- ныхъ селеній	70	111з.144л	120з.185л	—
6. Число самост. фельд. пун. . . .	4	5	3	—
7. Разстояніе до нихъ:				
1) до пункта въ с.	Ленское 29	Котвицком 30 зим.	Важгорск 74 зим.	—
2) » въ с.	Ошланецк. 44	Палевицк. 48 »	Косланск. 65 »	—
3) » въ с.	Жешартск. 31	Княжпог. 32 »	Глотовск. 90 »	—
4) » въ с.	Айкинское 61	Турьинск. 64 »	—	—
5) » въ с.	—	Устьвымск 21 »	—	—
8. Въ поясъ вокругъ врач. (селеній пунк. 0—5 верстъ. (жителей	16 3102	10 1857	6 645	32 5604
9. Въ поясъ вокругъ врач. (селеній пунк. 6—10 верстъ. (жителей	6 722	10 3051	— —	16 3773
10. Въ поясъ вокругъ врач. (селеній пун. 11—15 верстъ. (жителей	2 642	5 1725	1 126	8 2493
11. Въ поясъ вокругъ врач. (селеній пун. 15—25 верстъ. (жителей	13 2610	10 2481	3 258	26 5349
12. Во врач. уч. далѣе 25 в. (селеній отъ врач. пункта. (жителей	109 13460	55 12085	41 7829	205 33374

НАЗВАНІЕ УЧАСТКА.	I уч. Городекой.	II уч. Сергеевскій.	III уч. Ертомскій.	Всего.
Персональ участка.				
13. Число врачей	1	1	1	3
14. Школьных } больничных	4	2	2	8
фельдшеровъ. { на самост. пунктахъ . . .	4	5	3	12
15. Повиваль- } при врачѣ	1	1	1	3
ныхъ бабокъ. { на пунктахъ	3	3	2	8
16. Осмотрѣн- } изъ ротныхъ фельд. .	—	1	—	1
вирателей. { изъ крестьянъ	2	1	2	5
17. Фармацевтовъ	1	—	—	1
18. Аптекарскихъ учениковъ	1	—	—	1
19. Аптечной прислуги	1	—	—	1
20. Судью	4	1	1	6
21. Служителей	2	1	1	4
22. Кухарокъ	1	—	—	1
23. Прачекъ	1	—	—	1
24. Смотрителей	1	—	—	1
Сколько времени пустовалъ лечеб- ный участокъ.	вслѣд. ва- кант. мѣ- ста врача. { 1901 902 903 вследствие от- пусковъ или на- учной командн- ровки врача. { 1901 902 903	замѣнить съ 1-го января 1901 года. — 5 мѣсяц. — 2 мѣсяц. 2 м.—6 дн.	12 мѣсяц. 3 м. 9 д. 6 мѣсяц. — — — 32 ¹ / ₂ м.	12 мѣсяц. 3 м. 9 д. 11 мѣсяц. — 2 мѣсяц. 2 м. 6 д. 36 мѣсяц. 29 мѣсяц. 11 ¹ / ₂ мѣс.
Сколько времени пустовали фельд- шерскіе пункты.	вследствие { 1901 вакант- ности. { 902 903	23 ¹ / ₂ м.	19 ³ / ₄ м.	32 ¹ / ₂ м.
Сколько времени пустовали акушер- скіе пункты.	по вакант- ности. { 1901 902 903	11 мѣс.	9 м. 10 д.	24 мѣс.
				33 ¹ / ₂ мѣс. 5 мѣсяц. 7 мѣсяц.

НАЗВАНІЕ УЧАСТКА.		I уч. Городской.	II уч. Сереговскій.	III уч. Ертомскій.	Всего.
Амбулаторная дѣятельность медиц. персонала.					
Число амбулаторныхъ больныхъ на врачебномъ пунктѣ осмотровыхъ врачей.	1901	больн. 7619	2564	—	10183
		посѣщ. 10619	3364	—	13983
	902	больн. 4197	2370	1363	7930
		посѣщ. 6931	3839	2238	13008
	903	больн. 3296	927	149	4372
		посѣщ. 5671	1391	417	7479
Число амбул. больныхъ на врач. пунктѣ принятыхъ фельдшерами.	1901	больн. } посѣщ. }	Включе новъ число больныхъ принятыхъ врачемъ т. к. отдѣлъ поѣздки не велось.		
		больн. } посѣщ. }			
	902	больн. } посѣщ. }			
		больн. } посѣщ. }			
	903	больн. } посѣщ. }			
		больн. } посѣщ. }			
Число больныхъ принятыхъ врачомъ на выездныхъ пунктахъ и при разъѣздахъ.	1901	больн. } посѣщ. }	Включе по въ число больныхъ принятыхъ врачемъ на врачеб. пунктѣ.		
		больн. } посѣщ. }			
	902	больн. } посѣщ. }			
		больн. } посѣщ. }			
	903	больн. } посѣщ. }			
		больн. } посѣщ. }			
Число больныхъ посѣщ. врачомъ на дому.	1901	больн. } посѣщ. }	не извѣстно.		
		больн. } посѣщ. }			
	902	больн. } посѣщ. }			
		больн. } посѣщ. }			
	903	больн. } посѣщ. }			
		больн. } посѣщ. }			

НАЗВАНІЕ УЧАСТКА.		I уч. Городской.	II уч. Сергеевскій.	III уч. Ертовскій.	Всего.
Число больныхъ при- нятыхъ фельдшерами на самостоятел. фельдшер- скихъ пунктахъ.	1901	{ больн. 10122	7819	—	17941
		{ посѣщ. 14724	9125	—	23849
	902	{ больн. 7511	6239	3066	16816
		{ посѣщ. 10631	9022	4445	24098
	903	{ больн. 5874	4726	1204	11804
		{ посѣщ. 8855	7031	3219	19105
Число больныхъ при- нятыхъ фельдшерами при разъѣздахъ.	1901	{ больн. }	Включе по въ число больныхъ	принятыхъ	
		{ посѣщ. }			
	902	{ больн. }	фельдш ерами на самостоят.	пунктахъ.	
		{ посѣщ. }			
	903	{ больн. 3475	3419	1332	8226
		{ посѣщ. 4296	5875	2022	12193
Общее число больныхъ осмотрѣнныхъ въ участ- кѣ врачемъ (амбулат., эпидем., кварт. случайн. вмѣстѣ).	1901	{ больн. 7619	2564	—	10183
		{ посѣщ. 10619	3364	—	13983
	902	{ больн. 4197	2370	1363	7930
		{ посѣщ. 6931	3839	2238	13008
	903	{ больн. 3763	1350	362	5475
		{ посѣщ. 6987	2117	782	9886
Общее число больныхъ осмотрѣнныхъ въ участ- кѣ фельдшерами.	1901	{ больн. 10122	7819	—	17941
		{ посѣщ. 14724	9125	—	23849
	902	{ больн. 7511	6239	3066	16816
		{ посѣщ. 10631	9022	4445	24098
	903	{ больн. 10655	9331	3283	23269
		{ посѣщ. 15438	14625	6600	36663
Среднее число посѣщен. въ день у врача.	1901	29	9	—	19
	902	19	11	6	12
	903	19	12	5	14

НАЗВАНІЕ УЧАСТКА.	I уч. Городской.	II уч. Сероговскій.	III уч. Ертомскій.	Всего.
Среднее число посѣщ. въ день у одного фельдшера на самостоятел. пункт.	1901 8 902 7 903 9	5 6 8	— 4 7	11 9 10
Максимум посѣщений у врача въ день.	1901 до 80 902 до 60 903 до 60	до 100 до 100 до 100	— до 25 до 25	— — —
На 100 больных приходится посѣщений у врача.	1901 140 902 171 903 182	130 157 155	— 160 195	— — —
На 100 больных приходится посѣщ. у фельдшеровъ на пунктахъ.	1901 140 902 141 903 145	117 146 157	— 143 200	— — —
Число больныхъ осмотрованныхъ врачемъ на 1000 населения участка.	1901 238 902 209 903 188	135 113 64	— 151 40	— — —
Число всѣхъ больныхъ (у врача и фельдшеровъ вмѣстѣ) на 1000 жит.	1901 554 902 585 903 721	546 405 509	— 492 405	— — —
Число глазныхъ больныхъ у врача.	1901 247 902 136 903 107	27 121 39	— 144 19	— — —
Въ томъ числѣ больныхъ трахомой у врача.	1901 } 902 } 903 }	неприве- но пзвѣст 10	постъ. —	— — —
Число ушныхъ болѣн. у врача.	1901 240 902 98 903 99	35 69 27	— 38 17	— — —
Число боль- ныхъ 8 важ. остро-заразн. болѣзнями.	Тифъ { 1901 3 брюшн. { 902 — 903 24	10 3 12	— 50 —	13 53 36
	Тифъ { 1901 86 сыпной. { 902 3 903 1	1 3 —	— 9 —	87 15 1

НАЗВАНІЕ УЧАСТКА.		I уч. Городской.	II уч. Сергеевскій.	III уч. Ермогскій.	Всего.
Число больныхъ 8 наклѣпн. эпидемич. остро-заразн. болѣзнями.	Тифъ невяяснен. { 1901	17	—	—	17
	902	1	3	—	4
	903	—	—	—	—
	» возвратный { 1901	ни одного	случая	не было.	—
	902				
	903				
	Скарлатина. { 1901	202	33	—	235
	902	—	12	—	12
	903	—	—	—	—
	Корь. { 1901	1	—	—	1
	902	10	12	—	22
	903	1	1	—	2
	Дифтеритъ крупн. { 1901	ни одного	случая	не было.	—
	902				
	903				
	Натуральн. оспа. { 1901	84	115	—	199
	902	1	—	196	197
	903	—	—	—	—
	Кривав. поносъ. { 1901	28	17	—	45
	902	40	—	2	42
	903	97	17	11	125
	Всего 8 этими { 1901	421	176	—	597
	эпидемич. болѣзн. { 902	55	33	256	344
	903	123	30	11	164
На 1000 всѣхъ ос- мотр. врачами и фельд- шерами больныхъ.	1901	23,4	17,6	—	—
	902	4,58	3,66	57	—
	903	8,8	2,3	1,6	—
На 1000 населенія участка.	1901	13,3	9,3	—	—
	902	2,7	1,5	28,4	—
	903	6,1	1,3	1,2	—
Число больныхъ кури- ной слѣпотой	1901	2	неизвѣ- стно.	—	2
	902	—			—
	903	8			8

состояніи, развитіи и нуждахъ врачебно-санитарнаго дѣла назрѣвъ въ В. УСТЬЮГСКОМЪ уѣздѣ въ 1901—1903 г.

Делегата отъ В.-Устюгскаго уѣзда Н. В. Левитекаго.

I. Органъ измѣненія въ земско-медиц. дѣлѣ въ уѣздѣ со времени V съѣзда.

1. Числѣ

участковъ въ теченіи 1901—1903 годѣ въ В.-Устюгскомъ уѣздѣ закончены постройкой

2. Числѣ для больныхъ лѣчебницы въ г. Лальскѣ, с. Богоявленъ и с. Удимѣ. Каждая лѣчебница рассчитана на 15 кроватей, имѣетъ отдѣльное помѣщеніе для заразныхъ больныхъ на 10 кроватей въ с. Удимѣ, на 6 въ с. Богоявленъ и на 15 въ г. Лальскѣ; при всѣхъ лѣчебницахъ выстроены отдѣльные дома, въ которыхъ въ верхнемъ этажѣ помѣщается квартира врача, а въ нижнемъ этажѣ амбулаторія съ аптекой, квартира фельдшера и акушерки.

Число врачебныхъ участковъ осталось тоже самое—4 участка, по количество врачей увеличилось въ г. Лальскѣ учрежденіемъ должности участковаго врача, врачу же завѣдующему Лальской лѣчебницей установлено постоянное пребываніе въ г. Лальскѣ съ возложеніемъ на него обязанности по завѣдыванію приемнымъ покоемъ при фабрикѣ насел. Сумкина. Измѣненіе это послѣдовало по соглашенію земства съ г. Лальскомъ и съ фабрикою.

В.-Устюгская земская больница получила расширеніе своихъ помѣщеній поступленіемъ въ даръ земству специально выстроеннаго В.-Устюгской купеческой дочкой Александрой Алексѣевной Ноготковой зданія для хроническихъ больныхъ. Пожертвованіе это удовлетворило уже давно назрѣвшую потребность, такъ какъ очень перѣдко неизбѣженъ приемъ въ больницу хрониковъ и неизлечимыхъ по исключительнымъ условіямъ, напр. крайне тяжелое состояніе привезеннаго изда-лека больного, полное отсутствіе родственниковъ и кого-бы то ни было, могущаго озаботиться о хроникѣ, внашемъ въ состояніе полного упадка силъ, и пр.

Въ составѣ врачей были слѣдующія измѣненія: въ 1901 году врачъ 4-го участка г. Михайловскій оставилъ службу; на его мѣсто былъ переведенъ врачъ П. П. Тиморевъ изъ с. Удимы (1 уч.); въ с. Удимѣ былъ приглашенъ врачъ Е. Г. Орловъ, который въ 1902 году обмѣнялся мѣстами службы съ врачом 2 участка (г. Лальскѣ) Н. М. Фрязиновскимъ по взаимному съ послѣднимъ соглашенію; въ г. Лальскѣ врачъ Е. Г. Орловъ прослужилъ около 8 мѣсяцевъ, послѣ чего оставилъ службу въ В.-Устюгскомъ уѣздѣ. Въ концѣ 1902 г. на эту должность поступилъ врачъ А. К. Барышевъ, завѣдующій въ настоящее время Лальской лѣчебницей. Съ отдѣленіемъ отъ Лальской лѣчебницы участка въ 1904 году изъ волостей Цѣляковской, Палемской и Пополовской въ самостоятельный врачебный участокъ для завѣдыванія этимъ участкомъ приглашенъ врачъ А. О. Капустинъ.

Въ Устюгскомъ земствѣ существуютъ научныя командировки врачей съ пособіемъ и на условіяхъ Губ. Земства, независимо отъ котораго въ послѣдніе годы выдавало добавочное пособіе по 200 руб. и уѣздное земство. За 1901—1903 годы находились въ командировкахъ врачи Фрязиновскій, Писаревъ и Тиморевъ.

Въ содержаніи врачей произошли слѣдующія измѣненія: врачу 4-го участка въ 1902 г. жалованье увеличено съ 1200 до 1500, въ 1903 г. ему же и врачу, Устюгской земской больницы, постановлено выдавать квартирные по 300 р. въ годъ.

Традиционных прибавок к содержанию врачей не существует: хотя во
объ этомъ въ земскомъ собраніи возбуждался, но еще оставленъ открытымъ.
1903 году врачу Н. В. Левитскому за 15 лѣтнюю службу къ содержанию го.
1200 р. назначена личная ежегодная прибавка въ 300 р.

Число фельдшеровъ въ уѣздѣ увеличилось въ 1902 году однимъ для 17
Алексѣевской волости; по постановленію собранія 1903 г. рѣшено имѣть 1 4
чебнищахъ въ Удмѣ и Богоявленѣ двухъ фельдшерницъ-акушеровъ.

Жалованье фельдшерамъ съ 1901 г. опредѣлено въ 400 р. при кварти
отопленіемъ и освѣщеніемъ, тѣмъ же, гдѣ квартира не отводится, выдается
въ г. Для фельдшерск. уже давно введены прибавки по 25 р. за пятилѣт —

Акушерскаго персонала было въ 1901 г. — 11, въ 1902 г. — 13, въ 1903
Жалованье акушеркамъ опредѣлено по 240, сельскимъ повивальнымъ бабкамъ
по 180 съ 1901 г., до каковаго времени было 120 р. Въ 1903 году рѣшено
выдавать сельскимъ повивальнымъ бабкамъ по 36 р. квартирныхъ.

Изъ постановленій земскаго собранія по врачебно-санитарной части нужно
отмѣтить постановленіе 1901 года объ ассигнованіи 300 р. на наемъ временныхъ
помѣщеній для заразныхъ больныхъ по опредѣленіи въ томъ надобности участко-
вымъ врачомъ, въ томъ же году ассигновано 180 р. на содержаніе дезинфектора
изъ ротныхъ фельдшеровъ. Въ засѣданіи земскаго собранія 9 Октября 1901 года
утвержденъ представленный Земскою Управою проектъ санитарной организаціи.
Въ 1902 году земское собраніе постановило по борьбѣ съ появленіемъ за-
разныхъ болѣзней, кромѣ ассигнованія 300 р. на помѣщеніе для заразныхъ боль-
ныхъ и 180 р. на дезинфектора, еще назначить 160 р. на покупку молока, мя-
са и яицъ для бѣдныхъ больныхъ эпидемическими болѣзнями, поручивъ раздачу
этой пищи усмотрѣнію врачей. 30 Сентября 1902 года земское собраніе поста-
вило: 1) Утвержденныя ранѣе земскимъ собраніемъ правила земской санитарной
организаціи ввести въ дѣйствіе съ 1-го Января 1903 года. 2) Избрать изъ
гласныхъ на одинъ годъ трехъ членовъ въ уѣздный санитарный Совѣтъ.
3) Предоставить право санитарнымъ попечителямъ и членамъ санитарнаго
совѣта производить служебные разъѣзды за счетъ земства.

Принятія въ Устюгскомъ уѣздѣ правила санитарной организаціи приложены въ
концѣ доклада, для санитарныхъ же попечителей принята инструкция, Губ. Земства.

Въ постановленіяхъ V сѣзда по отношенію къ Устюгскому уѣзду была
высказана желательность втораго врача при Устюгской больницѣ; въ виду того, что
Устюгское земство озабочено увеличеніемъ числа участковъ въ уѣздѣ, изложенный
вопросъ не возбуждался: для облегченія же амбулаторной работы завѣдующему боль-
ницей врачу установленъ 2 раза въ недѣлю пріемъ въ амбулаторіи больницы вра-
чемъ 4-го уч. живущимъ въ г. Устюгъ, если онъ не находится въ отъѣздѣ.

II. Порядокъ завѣдыванія земско-медицинскимъ дѣломъ въ уѣздѣ.

Въ В.-Устюгскомъ уѣздѣ согласно правилъ санитарной организаціи всеѣмъ
земско-медицинскимъ дѣломъ завѣдуетъ уѣздный санитарный Совѣтъ, рѣшенія
котораго приводятся въ исполненіе уѣздною земскою управою, если только онѣ
не противорѣчатъ постановленіямъ земскаго собранія Санитарный Совѣтъ созываетъ
ся почти каждый мѣсяць, разсматриваетъ все текущія вопросы земской медицины
въ уѣздѣ, разсматриваетъ сметы, планы, организаціонные вопросы и пр.

Медицинская бібліотека, довольно обширная, имѣется при Устюгской больницѣ;
изъ нея пользуется врачебный персоналъ, но кромѣ того на каждый участокъ ассигну-
ется извѣстная сумма для выписки медицин. журналовъ, для врачей. и для фельдшеровъ.

3. Табличныя данныя объ устройствѣ земско-медицинскаго дѣла въ уѣздѣ въ 1901—1903 г.

Названіе участка.	I уч. Удѣмскій.	II уч. Тальскій.	III уч. Воголяненск.	IV уч. приго- родный.	Устюгская зем- ская больница	Всего.
I. Организациія участка.						
1. Число жителей въ участкѣ.	26962	37000	29739	52206	г. Уст. 12,000	Около 158,000
2. Число селеній въ участкѣ.	376	527	252	684	— 1 гор.	1840
3 Среднее число жит. въ 1 сел.	72	70	118	76		86
4. Пространство уч (*	—	5000 кв. вер.	6000 кв. вер.	5220 кв. верст.		
5. Плотность насел. на 1 кв. в.	—	—	4,95	10		
6. Разстояніе до наиболѣе отдаленныхъ селеній	25—30	72	137	33—77		
7. Число самостоят. фельд. пунктовъ . . .	3	3	3	4		
8. Разстояніе до нихъ:						
1)	11	42	23	12		
2)	30	33	60	5		
3)	14	4	105	45		
4)	—	—	—	46		
9. Въ поясь { вокругъ врачев. { сел.	54	23	40	53		170
пункта 0—5 в. { жит.	—	1080	4470	1662		
10. Въ поясь { вокругъ врачев. { сел.	—	39	19	119		
пункта 6—10 в. { жит.	—	1404	2179	—		
11. Въ поясь { вокругъ врачев. { сел.	—	48	7	114		
пункт. 11—15 в. { жит.	—	3891	233	—		
12. Въ поясь { вокругъ врачев. { сел.	—	129	186	128		
пункт. 15—25 в. { жит.	—	—	—	—		
13. Во врачев. { уч далѣе 25 в. { сел.	—	283	—	269		
отъ врач. пункт. { жит.	—	22857	—	21769		
Помощ. врач. пункта.						
14. Число зданій	4+5	3+3	3+3	—	5+5	15+16
15. Амбулатор. — въ земск. домѣ, въ наемъ	В сѣ	в ѣ	з е	м с к и х ѣ	з д а н і я х ѣ.	
16. Размѣры ожидаль- ни дл. ар. × шир. ар. × выс.	7 ³ / ₄ × 5 ¹ / ₂ × 4 ³ / ₁₆	5 ¹ / ₂ × 7 ¹ / ₂ × 4 ⁶ / ₁₆	5 ¹ / ₂ × 4 ¹ / ₂ × 4 ¹ / ₂	— —	11 × 7 ¹ / ₂ × 4 ³ / ₄	

*) 2-я цифры обозначаютъ число служебныхъ зданій.

Названіе участка.	I уч.	II уч.	III уч.	IV уч.	Устюгская зем- ская больница.	Всего.
17. Размѣры приѣм или кабин. врача дл. ар. × шир ар. × вы- сот. ар.	$5\frac{1}{2} \times 4\frac{1}{2}$ $\times 4\frac{3}{16}$	$5\frac{1}{2} \times 4\frac{1}{4}$ $\times 4\frac{6}{16}$	$5\frac{1}{2} \times 5\frac{1}{4}$ $\times 4\frac{1}{2}$	— —	$11 \times 4\frac{1}{2}$ $\times 4\frac{3}{4}$	
18. Перевязочная (есть ли она?, ея размѣры)	$4\frac{7}{8} \times 3\frac{3}{16}$ $\times 4\frac{3}{16}$	— —	— —	— —	$5\frac{1}{2} \times 3\frac{1}{4}$ $\times 4\frac{3}{4}$	
19 Апт. { сколько комн.	1	1	1	—		
размѣр. { 2 .	$7\frac{3}{16} \times 9$ $\times 4\frac{3}{16}$	$9\frac{1}{4} \times 7\frac{1}{2}$ $\times 4\frac{6}{16}$	$9 \times 7\frac{1}{2}$ $\times 4\frac{1}{2}$	—		
Лѣчебница или боль- ница:						
20. в с ѣ	в ѣ	з е м с	к и х ѣ	д о	м а х ѣ.	
21. Кор.-бок. { его. шир.	$3\frac{3}{16}$	$3\frac{1}{4}$	$3\frac{3}{4}$	—		
длнн.	$28\frac{1}{2}$	30	$6\frac{3}{4}$	—		
„ центр. { ширина.	—	—	$3\frac{1}{2}$	—	$4\frac{3}{4}$	
длина .	—	—	35	—	$34\frac{3}{4}$	
22. Операц (разм. ея)	$3\frac{3}{16} \times 5\frac{3}{16}$	$5\frac{1}{4} \times \frac{1}{4}$	—	—	$11\frac{1}{4} \times 5\frac{3}{4} \times 4\frac{3}{4}$	
23. Перевязочная .	$\times 5\frac{1}{4}$	$5\frac{1}{4}$	—	—	$11\frac{1}{4} \times 5\frac{3}{4}$	
24. Сколько палатъ для общихъ больныхъ	4	4	4	—	4	
25. Ихъ размѣр { 1 .	$9\frac{1}{8} \times 8\frac{1}{8}$	$10\frac{3}{4} \times 5\frac{1}{2}$	$10\frac{10}{16} \times 9\frac{6}{16}$	—	$11\frac{1}{4} \times 9$	
{ 2 .	$9\frac{1}{8} \times 8\frac{1}{8}$	$10\frac{3}{4} \times 5\frac{1}{2}$	$10\frac{10}{16} \times 9$	—	$11\frac{1}{4} \times 9$	
{ 3 .	$9\frac{1}{2} \times 5$	$10\frac{3}{4} \times 8\frac{1}{2}$	$10\frac{10}{16} \times 5\frac{3}{16}$	—	$8\frac{1}{4} \times 5\frac{1}{4}$	
{ 4 .	$9\frac{1}{2} \times 4\frac{7}{8}$	$10\frac{3}{4} \times 8\frac{1}{2}$	$10\frac{10}{16} \times 5\frac{6}{16}$	—	$8\frac{1}{4} \times 10\frac{3}{4}$	
Выши ны.	$5\frac{1}{4}$	5	$5\frac{1}{4}$	—	$4\frac{3}{4}$	
26. Сифилитич. отдѣ- ленія (отдѣльн.) . .	—	—	—	—		
27. Число палатъ въ немъ.	—	—	—	—	4	
28. Ихъ размѣр { 1 .	—	—	—	—	кор. 9 $3\frac{1}{4}$	
{ 2 .	—	—	—	—	1. $11\frac{3}{4} \times 7$	
{ 3 .	—	—	—	—	2. $11\frac{3}{4} \times 4\frac{3}{4}$	
					3. $6\frac{3}{4} \times 12$	
					4. $4\frac{3}{4} \times 4\frac{3}{4}$	
					выш. $4\frac{3}{4}$	

Название участка.	I уч.	II уч.	III уч.	IV уч.	Устюгская зем- ская больница.	Всего.
29. Заразное отдѣл или баракъ:						
30. На сколько изоли- рованныхъ отдѣленій можетъ быть раздѣле- но при надобности .	—	3	—	—		
31. Число палатъ въ заразн. отд. . . .	3	3	3	—	7	
32. Ихъ размѣр	1 . $5\frac{1}{2} \times 5\frac{1}{2}$ 2 . $5\frac{1}{2} \times 6\frac{1}{2}$ 3 . $5\frac{1}{2} \times 6\frac{1}{2}$	$5\frac{1}{4} \times 6\frac{1}{2}$ $5\frac{1}{4} \times 5\frac{3}{4}$ $5 \times 6\frac{3}{4}$	$5\frac{7}{16} \times 6\frac{1}{2}$ $5\frac{7}{16} \times 5\frac{11}{16}$ $5\frac{5}{16} \times 6\frac{13}{16}$	— — —	1 и 4. $9 \times 9 \times 4$ 2 и 5. $9 \times 8\frac{1}{4} \times 4$ 3 и 6. $9 \times 8\frac{1}{2} \times 4$	
При Уст. бол. хрон. отд.; сред. палаты и для душевно-больныхъ см. на отдѣл. прилож.	Выш. $5\frac{1}{8}$	Выш. 5	Выш. 5	— —	7 и выш. $9 \times 5\frac{1}{2} \times 4$ корр. вверху и внизу по $30\frac{3}{4} \times 4\frac{1}{4} \times 4$	
33. Родильн. отд. или баракъ. (есть ли оно, его размѣры).	—	$10\frac{3}{4} \times 5\frac{1}{4}$	$10\frac{10}{16} \times 5\frac{1}{4}$	—		
34. Нормальное число кроватей въ лѣчебницѣ, считая по 3 куб. саж. воздуха или по 16 кв. арш. пола на 1 кро- вать.	16 — — — 10	19 — 3 5	15 — 2 6	— — — —	19 14 5 26 хрон. 15 арест. 3 душевн. 2	
Персональ участка.						(6 съ 1904) 5
35. Число врачей .	1	1	1	1	1	
36. Акуш.-фельдше- рицъ больничныхъ .	1	1	—	—		2
37. Фельдшерницъ боль- ничныхъ	—	—	—	—	1	1
38. Школъ фельдшеровъ: больничныхъ . . .	1	—	1	—	3	5
развѣзл. приврачѣ	1	1	—	2		4
на самост. пунктахъ.	3	3	3	4		13
39. Ротныхъ фельд- шеровъ при больницѣ.	—	—	—	—	1	1

Название участка.	I уч.	II уч.	III уч.	IV уч.
40. Акушеры и повивальные бабки: при врачѣ	—	—	1	—
на пунктахъ	—	2	2	—
41. Сельск. повитухъ. { при врачѣ . . . на пункт.	1 2	— 2	— —	— —
42. Оспопрививателей:				
фельдшерницъ*)	—	1	—	—
фельдшеровъ*)	4	3	4	—
акушеровъ*)	—	—	3	—
43. Оспенниковъ изъ крестьянъ	2	—	—	—
44. Фармацевтовъ	—	—	—	—
45. Аптек. ученик.	—	—	—	—
46. Аптечной прислуги	1	1	1	—
47. Сидѣлокъ (палатн. прислуги)	1	2	2	—
48. Служителей	1	1	1	—
49. Кухарокъ	1	1	1	—
52. Прачекъ	1	1	1	—
51. Прочей прислуги	1	—	—	—
52. Смотрителей или надзирателей, если такие не входятъ въ число фельдшер- ско-персонала	—	—	—	—
Сиф. Число приемныхъ покоевъ при 53. отдѣлахъ	—	1 (ф) *)	1	—
фельдшерско-пункт. Число кроватей въ нихъ	—	3	4	—
54. Число	1901 1 1/2 м.	—	—	—
55. Сколько	1902 —	9 м.	—	—
пустовалъ врачъ	1903 —	—	—	—
участокъ.	1901 —	2 м.	—	—
	1902 —	—	3 м.	—
	1903 —	—	—	3 м.

*) Съ отпѣткой о т
*) При фабричѣ.

звѣд., входятъ ли они въ вышепривед. числа.