K126/217

# ЛЕТОПИСЬ ЗЕМЛИ НЮКСЕНСКОЙ

Вологодский институт повышения квалификации
и переподготовки педагогических кадров

В. П. СУМАРОКОВ

# ЛЕТОПИСЬ ЗЕМЛИ НЮКСЕНСКОЙ

*В помощь учителю-краеведу*

Вологда
1995

Книга представляет собой историко-хроникальный обзор региона, очерченного нынешними границами Нюксенского района Вологодской области. Значительная часть фактов из истории края впервые вводится в научный оборот.

Книга привлечет внимание учителей, работников архивов и музеев, будущих историков и географов, всех, кому небезразличны вопросы краеведения.

Отзывы и пожелания, заказы на книгу просим направлять по адресу: 160012, г. Вологда, ул. Козленская, 114. Институт повышения квалификации и переподготовки педагогических кадров.

Научный редактор и автор предисловия *В. В. Судаков.*

Фотографии и фоторепродукции *В. П. Сумарокова* — действительного члена русского Географического общества, члена Союза журналистов Российской Федерации.

ISBN 5-87590-073-3

© Вологодский институт повышения квалификации и переподготовки педагогических кадров, 1995

# ОТВЕТСТВЕННОСТЬ ПЕРЕД БУДУЩИМ

Историки будущего, конечно же, будут искать разгадку удивительного феномена российского общественного сознания конца XX века. В стране, в которой экономические мышцы оказались в немалой мере ослабленными реформациями новейшего времени, а все ее большое тело содрогалось в конвульсиях, вызванных резким снижением жизненного уровня основной массы населения, политическими неурядицами, межнациональными столкновениями, в это же самое время в глубинах массового сознания стали зарождаться животворные родники, выносящие на бурлящую общественную поверхность сокровища забытого фольклора, таинства древних обычаев, рецепты народной медицины. Но дух российского национального возрождения наиболее полно находил себя в растущем интересе к прочтению собственной истории. Аппетит жаждущих перелистать заново страницы истории Отечества нашел выражение прежде всего в потоке извлеченных из рассекреченных архивных фондов, из отделов гохрана крупных библиотек изданий (нередко выпускаемых репринтным способом, дабы читатель мог вкусить прелесть общения с ними в почти первозданном виде), начиная от сочинений некогда отвергнутых философствующих пророков, отцов российского летописания и кончая литературой, рассчитанной на удовлетворение «запросов» современного обывателя, тяготеющего к тайнам спален императорской фамилии.

Однако главной и наиболее ценной примечательностью воскресающего российского национального духа является стихийное приобщение сотен исследователей к романтике изучения исторических памятников, к восприятию глобального исторического процесса через малые формы, в которых кристаллизируется прожитая предшествующими поколениями жизнь. К примерам такого рода и относится предлагаемая читателю «Летопись земли Нюксенской», выполненная на высоком профессиональном уровне исследователем-самоучкой В. П. Сумароковым. «Летопись», безусловно, способствует углубленному познанию истории Вологодчины, видению закономерностей общеисторического развития в фактах «местной» истории.

Летопись-хроника, будучи одним из самых древних жанров исторического мышления, скупо представлена как в большой современной, так и в вологодской краеведческой литературе*. Между тем, именно в наши дни совершается основательный поворот в историческом сознании: история Отечества воспринимается прежде всего как история народа. Летописание в духе «Земли Нюксенской» подтверждает значительную роль не выдающихся личностей, но обычных людей в истории, закрепляет для потомков следы их разнообразной и, как правило, нелегкой деятельности.

Эмпирическая база и нынешней исторической науки страдает неполнотой, а то и вовсе зияет провалами на отдельных ее страницах. Тем выше цена скрупулезно собранных «рядовых» исторических фактов. Они помогают понять то обстоятельство, что выдающиеся события находят отражение не только в исключительно масштабных примерах, но и в массовых, не приметных с первого взгляда, но отличающихся большей яркостью и конкретностью, а значит и большей доступностью усвоения заключенных в них общих тенденций — фактах «местного» порядка.

В «Летописи земли Нюксенской» учитель найдет уникальные факты подобного рода. Оказывается, например, в XVI — XVII вв. важной сельскохозяйственной культурой края было хмелеводство! В течение всего лишь пяти лет, с 1676 г. по 1680 г., в торговом обороте, не считая сырья, которое крестьяне оставляли для домашних нужд, находилось 3118 пудов хмеля. А ведь российское возрождение немыслимо без воссоздания в максимальном объеме всего богатства и разнообразия местных экосистем, в том числе широкого использования в производстве и быту традиционных сельскохозяйственных культур.

Или взять впервые собранные автором данные о колхозном движении. Они выразительно свидетельствуют о крайне противоречивом характере протекающих в деревне процессов. С одной стороны, естественное, воплотившее традицию крестьянской общины, тяготение к новым формам коллективного хозяйствования. Оптимистический настрой крестьянства выразился в названиях колхозов: «Победа», «Высоковский коллективист», «Рассвет», «Дружба», «Доброволец», «Новая деревня», «Новая жизнь», «Первомайский луч», «Вперед», «Новый Север», «Свободный труд», «К социализму», «Заря», «Новый путь», «Луч», «Ясное утро», «Свет», «Свобода». С другой стороны, утвердившиеся со времен Сталина административно-командные методы руководства колхозами вызвали разрушение складывающегося веками крестьянского уклада, начальной иллюстрацией коего служат, в частности, и данные о динамике количества населенных мест и обитающих в них жителей. Так, статистический анализ по 1938, 1947 и 1992 годам показывает, что количество населенных мест и численность населения Нюксенского района в указанный период стремительно

---

*Как исключение см. А. А. Угрюмов. Летопись Тарноги (1917 — 1972 гг.); Н. Д. Соколов. Летопись Кубеноозерья (1917 — 1960 гг.). — В кн.: Аграрная история и социалистические преобразования северной деревни. Вып. IV. Вологда, 1973.

сокращались и составили 456, 285, 153 населенных места и 26601, 17266 и 13947 человек соответственно.

Иллюстраций подобного типа учитель может отыскать немало в «Летописи» В. П. Сумарокова.

Приобщение юного поколения к истории позволяет не только сформировать представление о традициях своего народа, бытующих в данном регионе, крае, земле, но и наглядно представить характерные черты минувшего, противостоять невольно внушаемому, не без участия журналистов, и увы! — скорых на заключения некоторых историков, небрежительному «отказничеству» части молодых от пережитого и прожитого их предшественниками.

Верно писал А. М. Горький в статье «История деревни»: «Знание развивается сравнением, а нашей молодежи не с чем сравнивать то, что ей дано, чем она обладает. Именно поэтому и по силе здоровой жажды хорошей жизни среди молодежи нередко встречаются парнишки и девчонки, которые не умеют ценить все то, что для них завоевано, встречаются задорные орлы, которые мечтают об уютном курятнике. Знание прошлого вылечило бы их от слишком торопливого стремления пользоваться достижениями настоящего, не думая о будущем, не стараясь углублять и расширять не ими завоеванное и заработанное...»*

Пользуясь «Летописью земли Нюксенской», учитель сможет восполнить недостаток подробностей каждодневной жизни предыдущих поколений и, таким образом, углубить и расширить информационный уровень учащихся. Вообще вся краеведческая литература убедительно доказывает, что отечественная история не сводится к истории лишь государства Российского.

Учитель-краевед не может не учитывать то, что сегодня в итоге деятельности энтузиастов-историков в Вологодской области насчитываются десятки общественных музеев на предприятиях, в семьях, в учебных заведениях, в школах. Поэтому целесообразно работу с летописями-хрониками сочетать с апелляциями к экспозициям музеев, где представлены ценные, иногда уникальные документальные памятники.

Чем шире привлекаются данные летописей в сочетании с памятниками истории и культуры, тем полнее их действенность. Именно в этом направлении работают многие школьные краеведческие музеи: литературный музей в Ермаковской средней школе Вологодского района (организаторы — Т. А. Широковская, Ю. С. Широковский), музей Кадуйской средней школы, выросший до размеров народного музея (основатель — заслуженный учитель школы РСФСР А. Г. Юков), недавно созданный музей Высоковской средней школы Вологодского района (организатор — директор школы В. А. Гущин), литературно-краеведческий клуб «Земляки» Дома

* А. М. Горький. Собр. соч. в 30-ти т., т. 27, с. 501.

пионеров и школьников г. Никольска (руководитель — М. В. Береснева) и многие другие.

Для учителей-краеведов большинства районов Вологодской области — обширное поле исследовательской деятельности. В работе по созданию летописей-хроник по истории края, научной в своей основе, сделаны лишь самые первые шаги. Общественная обстановка благоприятствует плодотворному краеведению. Десятилетия назад к изучению и даже собиранию исторических памятников были приобщены лишь немногие историки-профессионалы, затруднен был доступ в архивы библиотек и музеев, не говоря уже о крупных архивохранилищах. Сейчас обстановка существенно изменилась. Раскрепощенность общественного сознания проявила себя в дальнейшей тяге к познанию истории. Отсюда — примечательная особенность наших дней: народ не только сам творит, воссоздает общественные отношения, но и стремится при этом глубже в ней разобраться, выявить исторические факты, даже «написать» историю.

Этому в немалой мере способствует успешная реализация Вологодской археологической программы, имеющей конечной целью подготовку серии каталогов, отразившей весь, без изъятий, реальный состав собраний и коллекций документальных памятников в музеях Вологодской области. В фондах районных и народных музеев было выявлено и описано по ранее разработанной методике 537 рукописных книг, 3106 экземпляров изданий кириллического шрифта XVI — XIX веков, 2775 экземпляров гражданской печати XVIII — первой четверти XIX веков, свыше 1200 документов и актов XVI —XVIII веков, десятки тысяч документов, актов, записок, дневников, писем, фотографий и т. д. последующего времени, вплоть до нынешних дней — бесценные сокровища для краеведов-энтузиастов.

Учителю, увлеченному краеведением, важно учесть, что музейные фонды отражают присущие соответствующему региону культурные традиции. Каждый музей хранит не только отдельные уникальные памятники, но и целые собрания таких памятников, характерные для данного района и города. Многие комплексы, сосредоточенные в музейных архивах, имеют не только местное, региональное, но и общегосударственное значение. Пример собраний такого рода — коллекция книг кириллической печати Кирилло-Белозерского музея-заповедника, библиотека одного из основателей Российско-Американской компании М. М. Булдакова в Великоустюгском музее, материалы по истории северного крестьянства в Тотемском музее, архив известной музыкантши В. У. Сипягиной-Лилиенфельд в музее Устюжны.

Работа по обследованию и описанию фондов районных и народных музеев получила логическое завершение в издаваемой с 1982 года под общей редакцией П. А. Колесникова серии «Памятники письменности в музеях Вологодской области. Каталог-путеводитель». К настоящему времени из печати вышло 11 выпусков. С изданием каталога, внесшего в научный оборот большинство абсолютно новых источников, краеведы приобрели

надежный ориентир для источниковедческой деятельности. Их по достоинству оценят те, кто займется составлением районных и городских летописей-хроник.

Во все времена летописание не заканчивалось лишь фиксированием фактов и событий прошедшей и современной истории. Профессия составителей летописных сводов и хроник необходимо содержит в себе футурологический аспект. То, что выявят и сохранят летописцы, — достояние будущего, поскольку оно будет доступно и ныне живущим и их потомкам. Вот почему умелое использование собранных фактов, введение их в оборот дня сегодняшнего, а также новое летописание означают высокую ответственность перед будущим.

*В. В. Судаков*

## От автора

Более двух десятков лет собирались по крупицам в архивах, библиотеках и музеях документальные данные по истории Нюксеницы и Нюксенского района. За все время существования (с 1619 года) какого-либо единого обобщающего материала об экономическом и социально-культурном развитии Нюксеницы, кроме небольшой статьи в книге «Край наш Вологодский»*, на данном этапе исследования обнаружить не удалось.

Для описания жизни крестьян, развития деревень, волостей, сельсоветов и в целом района избрана форма летописи, которая позволяет погодно, конкретно и достоверно изложить суть происходивших событий на древней нюксенской земле.

Составление летописи — это первая попытка целостно обобщить и проанализировать большое количество собранного архивного и документального материала, отобрать из него наиболее важное и значимое для отображения истории Нюксеницы.

Не все периоды развития Нюксеницы и района описаны с одинаковой полнотой. Многолетние поиски показали, что на документальной основе до 1918 года о Нюксенице написано до обидного мало. Скудными оказались фонды Нюксенского района в Госархиве Вологодской области, и его Велико-Устюгском филиале за первые годы Советской власти. Незначительной была информация о Нюксенице в Северо-Двинской губернской газете «Советская мысль» и особенно в крестьянских газетах Северного края, выходивших приложением к газете «Правда Севера» (1918 — 1931 годы).

Многие из нюксян — живые свидетели преобразований в сельском хозяйстве, социально-культурном и промышленном развитии района. Однако в жизни бывает так, что, в силу ряда причин, человек мало знает о прошлом своего края, где он родился, вырос и трудится. Назначение

---

* А. Бусырева, М. Чежина. Нюксеница. Край наш Вологодский. Архангельск, 1982. С. 264-269.

летописи — восполнить этот пробел, дать возможность нюксянам глубже познать свой родной район.

Раздел «Нюксенская земля до 1918 года» повествует о событиях истории Нюксеницы и района за период со второй половины XV века до октября 1917 года. Материалы летописи за 1918 — 1992 годы расположены в хронологическом порядке, с указанием года, а в рамках года — месяца и дня события. В тех случаях, когда дата события неизвестна, указывается месяц или год. Все события до февраля 1918 года датированы старым стилем, а с февраля 1918 года — новым стилем.

В работе над книгой «Летопись земли Нюксенской» большую помощь оказали редактор нюксенской газеты «Новый день» А. С. Чежин, заместитель председателя Нюксенского райсовета народных депутатов Г. П. Никитина, заведующие отделами Нюксенской районной администрации: статистики — Г. С. Локтева, по социальной защите населения — Г. В. Ордина, архивным — Л. В. Попова, здравоохранения — М. Е. Тараторин; заведующая Нюксенским краеведческим музеем Е. А. Парыгина, А. И. Бусырева, М. П. Чежина, О. Ф. Матвеева, а также ответственные работники администраций сельсоветов, советов ветеранов войны и труда района и сельских Советов, средних школ района.

Помощь советом и делом оказали Глава администрации Нюксенского района К. А. Пушников, директор Госархива Вологодской области Н. С. Юношева, директор Великоустюгского филиала Госархива Вологодской области Т. Ф. Отева, работники Вологодского областного архива новейшей политической истории М. П. Зыков, Н. А. Шорохова, А. Н. Парамонов, писатель И. Д. Полуянов, А. В. Мухин.

Всем им автор выражает глубокую благодарность.

## ГЕОГРАФИЧЕСКОЕ ПОЛОЖЕНИЕ И ПРИРОДНЫЕ УСЛОВИЯ НЮКСЕНСКОГО РАЙОНА

Нюксенский район занимает северо-восточную часть Вологодской области между 60°00'—60°58' северной широты и 43°40'—45°15' восточной долготы, с площадью 5115 кв. километров. Район граничит: на западе — с Тарногским районом, на севере — с Архангельской областью, на востоке — с Велико-Устюгским и Кичменгско-Городецким и на юге — с Тотемским и Бабушкинским районами.

Территория Нюксенского района в геологическом отношении принадлежит «пермской» системе. На территории района распространена пестроцветная мергелистая толща верхнепермского возраста (так называемый татарский ярус). Толща земли представлена горизонтально залегающими бурыми, розовыми, серыми, желтыми и беловатыми мергелями с прослойкой туфообразного, иногда мелоподобного известняка. На всем протяжении реки Сухоны, в пределах района, в ее обрывистых берегах и по притокам, от деревни Монастыриха до деревни Копылово, наблюдается залегание коренных пород, уходящих глубже меженного уровня Сухоны. Красоту 20 — 40-метровым скалам и утесам сухонских берегов придает темно-зеленая опушка хвойного и лиственного леса. За это в старину дали нашему благодатному краю название «Русской Швейцарии».

Из полезных ископаемых следует отметить кирпично-черепичные глины в районе деревни Большая Сельменьга. На базе залежей глины здесь в 1954 году пущен в эксплуатацию завод по производству кирпича. Песчано-гравийно-валунные материалы: обнажаются слои песков мощностью 27 метров на левом берегу Сухоны, ниже устья речки Сельменьги. Имеются выходы песков у деревень: Заболотье Востровского сельсовета; Устье-Городищенское, на левом берегу

Сухоны, мощностью 20,5 метра; Норово Березовского сельсовета, на правом берегу речки Городищны, на глубине 1 метра под мореной, мощностью 25—30 метров. Пески пригодны для дорожного строительства. У деревни Брусенец разведан минеральный йодистый источник. В 1960-х годах промышленную разработку получили месторождения известняков для известкования почв около деревень Дунай Березовского сельсовета и Вострое, а также калийные соли в районе деревни Бобровское.

На реке Сухоне в районе д. Вострое

Поверхность района состоит из почв наносной формации различного механического состава. Среди почвообразующих пород преобладают: в южной части — валунные и безвалунные средние и легкие суглинки; в центральной части — до правобережной Сухоны — супеси и легкие суглинки; в северной (лесной) части — средние суглинки; по реке Уфтюге — валунные и безвалунные супеси и легкие опесчаненные суглинки.

Почвы района, особенно супесчаные и песчаные, бедны питательными веществами. Поэтому, только применяя местные и минераль-

# СХЕМКАРТА НЮКСЕНСКОГО РАЙОНА

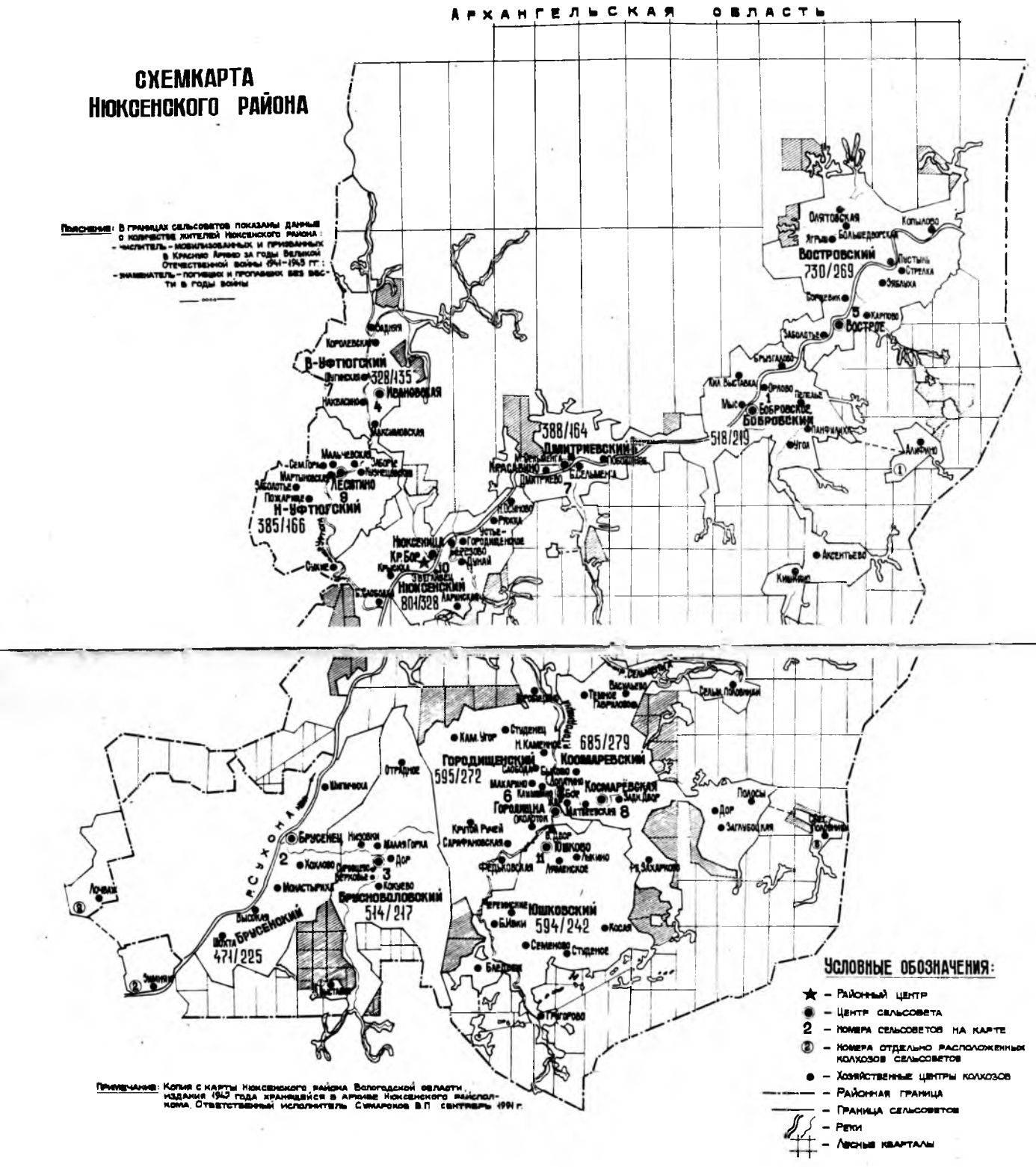


Примечание: Копия с карты Нюксенского района Вологодской области издания 1942 года хранящейся в архиве Нюксенского райисполкома. Ответственный исполнитель Сухарков В.П. сентябрь 1991 г.

ные удобрения, можно увеличить урожайность зерновых и технических культур.

Поверхность района слабоволнистая и равнинная, местами изрезана протекающими речками — притоками реки Сухоны. Некоторые части района, особенно по правому берегу Сухоны, от речки Городищны до деревни Брусенец, настолько изрезаны долинами речек и ручьев, что рельеф местности становится сильно волнистым. В целом же поверхность района благоприятна для сельского хозяйства, но земельные угодья имеют небольшие размеры.

Климат в районе континентальный. По данным Нюксенской метеостанции, по наблюдениям и измерениям за 10 лет (1950—1959) и за 1979—1980 годы средняя температура воздуха составляет: в январе — минус 13—14 градусов, в июле — плюс 15—17, а за год — плюс 1,6 градуса. Безморозный период в среднем 100—105 дней. За год в среднем бывает 26—30 ясных, 180—200 пасмурных и до 90 дней с осадками, в основном в виде дождей и снега. Осадков выпадает 560—650 мм в год. Количество осадков в 1979 году было наибольшее: в июне — 111 мм, в июле — 82,5 и в августе — 27,8 мм; наименьшее: в феврале — 21,0 мм и в марте — 22,8 мм. В летние месяцы в районе преобладают северные ветры, которые умеряют жару, а в остальные месяцы года преобладают южные ветры, которые умеряют холод.

Летом в районе обычно тепло. Короткое лето — время бурного развития живой природы. В июне цветут клевер, ромашка, ландыш; в июле — гвоздика, валериана, лен и картофель, созревают земляника, черника и смородина, колосятся яровые культуры; в августе созревают черемуха и брусника. В этом месяце сеют озимые, начинают теребление льна, а с середины месяца — уборку зерновых культур: ржи, ячменя, овса и пшеницы. Лес дарит свои плоды — грибы и ягоды. В районе произрастают некоторые виды плодовых деревьев и ягодников.

В августе бывают первые заморозки, а с середины сентября начинается общий листопад. Для осени характерны частые продолжительные обложные дожди.

В конце октября появляется снег. С середины ноября образуется устойчивый снежный покров. Устанавливается санный путь. Снег лежит 160—170 дней, достигая на полях к концу зимы толщины 40—50 сантиметров. Снежный покров сходит в среднем во второй декаде мая.

Территорию района с юго-запада на северо-восток на протяжении 127 километров пересекает самая большая судоходная река

Ледоход на реке Сухоне у с. Нюксеница

Вологодской области — Сухона, общей длиной 563 километра и шириной от 105 до 315 метров. Сухона очень порожиста. Самое ложе реки в пределах района в основном сложено доломитизированными известняками, чем и объясняется слабая выработанность русла в этой части реки. Только между Тотьмой и Нюксеницей насчитывается более 30 опасных перекатов, которые в летнее время из-за обмеления реки затрудняют плавание судов. Река Сухона в разных местах имеет течение неодинаковой быстроты. Это объясняется различным спадом воды: наименьшее падение воды — 15 сантиметров, наибольшее — 60—70 сантиметров на километр. Все падение воды реки Сухоны от истока до города Великий Устюг равно 56 метрам, из которых 6 метров приходятся до города Тотьмы, а остальные 50 метров — ниже Тотьмы.

Средняя продолжительность навигации по Сухоне равна 181 дню. Отмечены случаи (1931 и 1969 годы) открытия «осенней», второй в году навигации. В эти годы после морозной погоды и ледостава наступала теплая погода. Навигация продолжалась еще в начале декабря и составила 210—220 дней соответственно в году. Ледоход по Сухоне продолжается от 3 до 5 дней, в основном в третьей декаде апреля.

В районе насчитывается до 20 речек, берущих начало из болот. Большинство из них несет свои воды в реку Сухону. Часть мелких речек принадлежит бассейнам рек Вага и Юг. Из крупных притоков правобережья Сухоны следует отметить речку Городищну, длиною 95 километров, Бобровку — 48 километров, Сельменьгу, Сученьгу и Брусенку — до 40 километров каждая, а в левобережье — Уфтюгу, длиною 106 километров. Эти реки широко используются для рыболовства, снабжения водой промышленных предприятий и населения района. В недалеком прошлом речки интенсивно использовались для сплава леса. В районе имеется 12 озер, из них наиболее характерны озера Рыбное и Темное площадью 11,32 и 8,36 гектара соответственно.

Речки района имеют большой период ледостава, который колеблется от 155 до 165 дней. Обычно реки замерзают в первой половине ноября, а вскрываются в третьей декаде апреля. В летний период, в жаркую погоду речки становятся мелководными. Воды рек и небольших озер богаты рыбой. Рыболовов особенно привлекают щука, лещ, хариус, голавль и налим. Рыбные богатства Сухоны оскудели. В старину было время, когда сотни живорыбных садков с сухонской стерлядью отправляли в разные города, теперь она встречается редко. Сокращение рыбных запасов в Сухоне объясняется

заметным развитием пароходства с двигателями на жидком топливе и сплавом леса по реке, убивающими икру и молодняк, а также хищническим истреблением рыбы и браконьерством.

Речка Городищна вблизи д. Березово

Район расположен в лесной зоне. Река Сухона разделяет район на две части: северную — подзона средней тайги, с преимуществом хвойных пород леса (ель и сосна) и южную — с преобладанием лиственных пород (ольха, осина и береза). Лиственная порода лесов в районе имеет подчиненную роль. К лиственным деревьям еще относятся — черемуха, рябина, ива, растущие в основном по берегам речек и ручьев. Леса до 1940-х годов занимали 312 тысяч гектаров, или 55 процентов площади района (для сравнения отметим: пашня и сенокос занимали 35300 гектаров и 26000 гектаров соответственно, или немногим более 10 процентов от всей площади района).

Около 11 процентов площади района занимают болота, верховые и низинные. Болота богаты разнообразными ягодами: черникой, брусникой и клюквой. Занимая большие пространства, болота делают их бесплодными для культурных растений и влияют на местный климат, увлажняя его и понижая температуру.

В лесах района обитает большое количество разных зверей. К числу наиболее ценных относятся: медведь, заяц, белка, куница, волк, горностай, выдра. Прежде в лесах района обитал ценный зверь — соболь, но теперь он совершенно исчез. С 1966 года в заказнике по речкам Кондас и Порша акклиматизируется речной бобр. Благодаря принятым мерам по охране лося, стадо их в районе значительно увеличилось, что позволило с 1970-х годов разрешить охоту и отстрел этого ценного зверя по государственным лицензиям.

В лесах нашего района в глубоком прошлом водились мамонты, носороги и другие животные. Обрушивающиеся берега рек нередко обнажают кости этих животных. Так, в Нюксенской волости (сельсовете) в речках Городищне и Кичуге неоднократно обнаруживали кости мамонта и носорога, которые переданы на хранение в краеведческие музеи города Великий Устюг и села Нюксеницы.

В районе обитает более 80 видов птиц, среди них промысловые: тетерева, рябчики, куропатки, гуси и утки.

## НЮКСЕНСКАЯ ЗЕМЛЯ ДО 1918 ГОДА

Нюксенское Присухонье в далеком прошлом было заселено финно-угорскими племенами, которые в летописи носят название «чуди заволочской». Ввиду того, что финно-угорские племена Севера от предков славян были «отгорожены» завесой непроходимых тогда лесов и изолированы междуречьями и болотами, через которые славяне пробирались в новые осваиваемые земли, устраивая для перетаскивания своих лодок волоки, чудь и получила название «заволочской» (за волоками, Заволочье)[1]. Основой хозяйства этих племен были охота и рыболовство. Племена чуди не знали хлебопашества, питались мясом диких животных и рыбой. Одеждой им служили звериные шкуры. Жили они в землянках. Чудь пребывала в язычестве*, не имела письменности, каких-либо письменных памятников от чуди заволочской не осталось. Говор их близок к финскому и зырянскому языкам. Как память о финно-угорских племенах остались в нашем крае неславянские названия рек, такие как Сельменьга, Уфтюга, Пурсанга и другие.

О древнейших стоянках человека в Нюксенском Присухонье свидетельствуют археологические раскопки.

В 1977 — 1978 гг. отрядом Северной археологической экспедиции под руководством С. В. Ошибкиной обследовались и велись раскопки в бассейне реки Сухоны: стоянки у деревни Прожектор (здесь найдены два скребка и фрагменты других кремневых изделий)[2] и стоянки между Нюксеницей и деревней Крысихой, на левом берегу речки Кичуги. На стоянке обнаружены два культур-

---

*Язычество — религия, основанная на поклонении многим богам, идолопоклонство.

ных слоя: верхний — представляет светлую супесь, которая начинается сразу под дерном. В нем найдена керамика светлого цвета, рыхлая, с заглаженной поверхностью, а также отщепы и большая шлифованная плита из красного кремнистого сланца. Ниже, под слоем глины мощностью около 50 сантиметров, находится культурный слой, в котором обнаружены мелкие угли, остатки очага, отщепы и заготовка орудия из красноватого камня. Обе эти стоянки относятся к третьему тысячелетию до н. э. — эпохе неолита[3].

Археолог А. В. Иванищев в статье «Сквозь призму тысячелетий» в газете Нюксенского района «Путь Ильича» за 3 декабря 1983 г. на основе исследований материалов раскопок сделал заключение, что на территории Нюксенского района человек поселился уже более 7 тысяч лет, т. е. в пятом тысячелетии до н. э. В открытой и обследованной археологами в июле 1983 года стоянке в устье речки Порша, при впадении в реку Уфтюгу, названной «Стрелка», обнаружены скребки, ножевидные пластины, наконечники стрел. Все эти предметы типичны для стоянок эпохи мезолита — среднекаменного века[4].

В 1911 году членом императорской Археологической комиссии Н. В. Глазовым были произведены раскопки курганной группы на реке Сухоне между деревнями Медведево и Монастырек Бобровского сельсовета. Здесь найдены медные бусы, витые браслеты с петлями на концах и другие предметы. Могильник датируется XII —XIII вв. и принадлежит дославянскому населению[5].

На территорию Севера славяне проникают уже в IX в. Первоначальный поток славянских колонистов на Север шел с Новгородских земель. Проникнув на Нижнюю Двину, новгородцы попадают в Заволочье — бассейн Двины с притоками. Сюда же они приходят из Белозерья по Вологде и Сухоне. Здесь новгородцы встретились с колонизационным потоком из Ростово-Суздальской Руси, который со временем поставил преграду новгородскому проникновению. На Верхней и Средней Двине, в Белозерье, на Сухоне укрепились выходцы с Верхней Волги (уже к началу XIII в. Устюг Великий был крайним северо-восточным форпостом со стороны ростовских владений), в то время, как в северных землях — Обонежье, Беломорье и Нижнем Подвинье преобладали русские новгородского происхождения[6].

В работах исследователя А. Н. Башенькина, на основе данных археологических раскопок за последние годы, также высказывается мнение: «...По-видимому, древнерусское освоение бассейна

Сухоны в основном идет в XIII в. и позже. В район Великого Устюга древнерусское население проникало скорее всего не с запада по Сухоне, а с севера и юга»[7].

Экономической основой заселения славянами северо-восточного региона в начальный период явилось наличие обширного свободного пространства для пашенного земледелия и возможность ведения охотничье-промыслового хозяйства, продукция которого имела большой спрос у славян.

Славяне селились или обособленно, или совместно с финно-угорскими племенами. Они осваивали удобные для земледелия и скотоводства речные долины, не занятые аборигенами. Славянское заселение и освоение Севера преимущественно средствами народной колонизации обуславливало мирные отношения с аборигенным населением (весь, мери, коми, саамы и другие)[8]. За всю свою историю этот край не знал межнациональных конфликтов.

Известный русский историк В. О. Ключевский пишет, что «...ни в письменных памятниках, ни в народных преданиях великороссов не уделено воспоминаний упорной и повсеместной борьбе пришельцев с туземцами». Вместе с тем, В. О. Ключевский отмечает: «...в преданиях Великороссии уцелели некоторые смутные воспоминания о борьбе, завязывавшейся по местам: но эти воспоминания говорят о борьбе не двух племен, а двух религий. Столкновения вызывались не самой встречей пришельцев с туземцами, а попытками распространить христианство среди последних... Сохранилось предание, записанное в XVII в., что часть языческого, очевидно мерянского, населения Ростовской земли, убегая от «русского крещения», выселилась в пределы Болгарского царства на Волгу к родственникам мери черемисам». Значит, пишет В. О. Ключевский, «...кой-где и кой-когда завязывалась борьба, но не племенная, а религиозная: боролись христиане с язычниками, а не пришельцы с туземцами, не русь с чудью»[9].

Осваивая новые просторы сурового Севера, поселяясь среди племен чуди, славяне неизбежно должны были путем общения и соседства заимствовать из их быта опыт в изготовлении меховой одежды, охотничьих орудий, приспособлений для ловли рыбы и др. Аборигены заимствовали от славян способы ведения земледелия, скотоводства, приемы и секреты ремесла, орудия труда, предметы быта, новый тип жилища.

Так, в результате взаимодействия славянского и финно-угорского населения складывалась единая древнерусская материальная и духовная культура*.

Насыпной холм укрепленного городища у д. Мыгра

Историки Вологодчины XIX в. оставили нам интересные сообщения о жизни в древние времена в Нюксенском Присухонье — об укрепленных городках. Такие укрепления были построены около села Городищны, у деревни Мыгра и в Брусенском городке.

М. Лобанов в газете «Вологодские губернские ведомости» № 32 за 1849 год повествует о древней крепости в Городищне: «...жители окрестных деревень для защиты себя от набегов врагов, приходивших для добычи и грабежа, построили здесь городок. Городок этот

---

*Наша задача по исследованию развития Нюксенского Присухонья облегчается: об этом подробно и содержательно написано в вышедшей в 1992 году книге «Кокшеньга» А. А. Угрюмова, уроженца соседнего с Нюксеницей Тарногского района Вологодской области, с которым у Нюксенского района много общего в природных условиях, экономическом и социально-культурном развитии: дважды за период Советской власти, — в 1931-1935 гг. и 1962-1965 гг., Нюксенский и Кокшеньгский (Тарногский) районы объединялись вместе в один район.

состоял из горы, наношенной жителями, крепости и двух башен. Гора эта вышиной около 5 сажен, длиною 20 и шириною 8 сажен, окружена с восточной, западной и северной сторон окопом глубиною около трех аршин, а с южной стороны примыкает речка Городищна; середина горы устроена чашей так, что края оной образуют и в настоящее время земляной вал. На этом валу устроена была деревянная крепость с двумя башнями, первая из них была с большими воротами, сделанными на пятах*, существовала, как говорят некоторые из туземцев-старожилов, около 1760 года и служила местом древних воинственных событий. Башня эта была вышиною около 3 сажен, на стенах ее было множество разной величины окон, откуда защищавшиеся стреляли из луков... Это видно из того, что и в настоящее время (1849 г. — **В. С.**) около горы нередко находят железные стрелы». Предание говорит, пишет М. Лобанов, что «...все жители окрестных деревень, при первой вести о появлении вотяков (устаревшее название удмуртов — **В. С.**), забрав свои сокровища, сносили их в эту гору и прятали в особенный, из земли сделанный подвал, а сами собирались в крепость, наполненную ранее множеством огромных бревен и камней. Лишь только вотяки подступали к горе, одни из жителей стреляли в них из стенных окон и метали огромные каменья, другие опускали ранее приготовленные бревна, чем производили в рядах неприятелей немалое опустошение. В старину, вероятно в память избавления от вотяков, построена была на горе деревянная церковь всех святых...»[10].

В начале XIX в. из-за ветхости церковь была сломана. На ее месте в 1817 году была возведена каменная двухэтажная Всесвятская церковь. О существовании церкви на месте городка напоминает нам картина «Церковь на Мыгре» неизвестного автора, хранящаяся в запаснике Нюксенского краеведческого музея. При местном осмотре в 1988 году бывшего укрепления у деревни Мыгра отчетливо просматривается возвышенная часть — гора и отвесный обрыв над речкой Городищной. В верхнем слое почвы — битый кирпич с известью. Ныне здесь расположено крестьянское кладбище.

Брусенский укрепленный городок предположительно сооружен во второй половине XVI века на искусственной насыпи вышиной около 50 метров на берегу реки Сухоны, на мысе при впадении в Сухону речки Брусенки. Это подтверждается тем, что после того, как жители наносили землю для насыпи, с южной стороны Брусен-

---

*Пята — широкий конец чего-нибудь, являющийся опорой.

ского городка образовалось болото. Такое местоположение укрепления давало возможность держать под постоянным контролем эту часть реки Сухоны, а в случае военной опасности преградить движение по ней. При этом можно сослаться на И. К. Степановского, который в книге «Вологодская старина» пишет: «...Устюжский воевода И. Ф. Стрешнев после получения 26 ноября 1608 года известия о том, что шайки бродяг и литовцев ворвались в город Ростов (ныне райцентр Ярославской области — **В. С.**), сожгли весь город ...на другой день по получении известия созвал граждан и в общем их собрании было решено ...собрать войско, защищаться и пригласить соседние города принять в этом участие. На берегу Сухоны, у Брусенского городка была поставлена сторожевая рать»[11].

Брусенский городок имел стрелецкий отряд, запасы оружия и военного снаряжения. Но самая важная роль Брусенца, как укрепленного городка, заключалась в том, что он стоял на самом главном сухопутном пути Севера. Этот путь был укреплен даже более

Насыпной холм укрепленного городища в д. Брусенец

значительно, чем речной. Здесь в старину смыкались дороги из Новгорода, Вологды, Холмогор, Москвы, Важской земли.

Выгодное расположение на местности бывшего Брусенского укрепленного городка особенно отчетливо просматривается с самолета и поныне.

Со второй половины XVII в. северные русские «городки» стали терять свое военное значение и постепенно пришли в упадок. От Брусенского укрепления сохранились лишь насыпной холм, да часть сруба, скрытого в земле. На насыпи в 1809 году была построена каменная церковь. В январе 1931 года здание церкви было передано под школу. В настоящее время оно пустует и находится в полуразрушенном состоянии[12].

Нюксеница — старинное русское село, с 1931 года центр Нюксенского района[13]. Оно выросло в дремучих таежных лесах из деревушки на берегу одноименной речки, первое упоминание о которой в дозорной книге Тотемского уезда относится к 1619 году, как «...деревня что была пустошь Петрушинская на Сухоне и на речке на Нюксенице». Нюксеница с пятью дворами входила в волость Уфтюгу Тотемского уезда. Первыми жителями в деревне были семьи Березиных, Баклановых, Голубцовых, Дмитриевых, Поповых[14]. В 1678 году Нюксеница с семью дворами выделена в самостоятельную административную единицу[15], а с 1775 года, вплоть до 1924 года, была центром Нюксенской волости Устюгского уезда[16].

Неприметной была Нюксеница в старое время: не было в ней ни церкви, ни школы, а речная пристань появилась в 1921 году, через 55 лет после открытия регулярного пароходного сообщения по реке Сухоне[17]. Центром же политической, экономической и культурной жизни в нашем крае было село Богоявленье, с 1928 г. — село Городищна[18] с известной в Вологодской епархии церковью, земским начальным училищем и участковой больницей, расположенное в 25 км от Нюксеницы. Село Богоявленье с почтово-телеграфным отделением в деревне Жар было важным промежуточным пунктом на торговом пути и губернском почтовом тракте Вологда — Великий Устюг.

В 1971 году в книге профессора П. А. Колесникова «Северная Русь» впервые были опубликованы материалы писцовых книг 1623—1626 гг. со списками всех деревень и пустошей Тотемского уезда и Сухонской трети Устюжского уезда первой четверти XVII в., а также земельных угодий на 1623 и отдельно на 1678 гг.

волостей, территории которых входят в нынешний Нюксенский район.

Таблица 1

| Наименование уездов и волостей | Количество | | | | | | | |
|---|---|---|---|---|---|---|---|---|
| | деревень | сел | починков | всего населенных мест | дворов | | людей* | пустошей** |
| | | | | | крестьянских | половничьих | | |
| а) Тотемский уезд:[19] | | | | | | | | |
| Дмитриев-Наволок | 9 | — | — | 9 | 29 | — | 45 | 2 |
| Уфтюга | 32 | — | — | 32 | 111 | — | 177 | 7 |
| Сученьга | 19 | — | — | 19 | 63 | — | 88 | 4 |
| б) Устюжский уезд:[20] | | | | | | | | |
| Бобровская | 11 | — | — | 11 | 23 | 3 | 42 | 1 |
| Городищная | 46 | 1 | 1 | 48 | 137 | — | не показано | 4 |
| Брусенская | 15 | — | — | 15 | 110 | 2 | 140 | 2 |
| Итого... | 132 | 1 | 1 | 134 | 473 | 5 | 492 | 20 |

Деревни и села, строившиеся по бассейнам рек Сухоны, Городищны, Уфтюги, Сельменьги, Юрменьги, Бобровки, Брусенки и других, были малодворными: в среднем на деревню приходилось в волостях Тотемского уезда — 3,4 и Устюжского — 3,6 двора. Из приведенных в таблице № 1 данных можно сделать вывод, что деревни в Нюксенском Присухонье образовались задолго до 1623 года. Это подтверждается рядом исторических документов:

В Устюгском летописном своде в год 1453-й записано: «...князь Великий Иван, сын Василия Темного, преследуя Дмитрия Шемяку с Одреевых селищ из Галищаны пошел на Городищную да на Сухону реку, да в Селенгу на Кокшенгу воюючи...»[21]

На географической карте России, составленной в начале XVII в. по чертежу царевича Федора Борисовича Годунова (1589—10.6.1605) и отпечатанной в 1640 году, обозначены населенные пункты, которые

* Учитывались ревизские души лиц мужского пола.

** Пустоши — бывшие жилые селения (деревни, починки, займища).

расположены в границах Нюксенского района — Бобровское, Брусенец, Дмитриев-Наволок, Устье-Городищенское. Уже тогда эти села были известны и имели определенное значение для России[22].

В 1627 году была издана «Книга большому чертежу» или «Древняя карта Российского государства». В главе XIX «От царствующего града Москвы дорога к Архангельскому городу к морской и корабельной пристани, да дорога в сибирские городы», записано: «...от Тотьмы Сухоною 60 верст «городок (град)» Брусенск. От Брусенска (городища) до Городищна 50 верст от Городищна 50 верст до Бобровска»[23]. Следует заметить, от Тотьмы Сухоною до Брусенска не 60, а все 80 верст. В Бобровском же был самый крупный после Вологды государев Ям, который упоминается еще в 1425 году[24].

С 1859 года стали составляться «Списки населенных мест Российской империи». Выпуск 7-й «Списков» посвящен Вологодской губернии. Вот как характеризуются в «Списках» волости и деревни в нынешних границах Нюксенского района:

Таблица 2

| Наименование уездов и волостей | Количество деревень | Число дворов | Жителей | | Всего жителей |
|---|---|---|---|---|---|
| | | | мужчин | женщин | |
| а) Устюжский уезд:[25] | | | | | |
| Богоявленская | 63 | 597 | 1878 | 2015 | 3893 |
| Вострая | 43 | 494 | 1631 | 2020 | 3651 |
| Нюксенская | 29 | 372 | 1374 | 1499 | 2873 |
| б) Тотемский уезд:[26] | | | | | |
| Бережно-Слободская | 33 | 397 | 1273 | 1341 | 2614 |
| Итого... | 168 | 1860 | 6156 | 6875 | 13031 |

Сохранились данные о волостных старостах. В 1867 году ими были[27]:

В Богоявленской волости — Яков Кириллович Плюснин,

В Вострой — Ефим Максимович Лоскутов,

В Нюксенской — Филипп Ермилович Бородин,

В Бережно-Слободской — Яков Селивановский.

За два с лишним столетия, в сравнении с 1623 годом, количество деревень увеличилось на 34, а дворов — на 1387 или почти в 4 раза. На деревню в среднем приходилось по 11,7 двора. К этому времени по рекам Сухоне, Городищне, Бобровке и другим стояли большие селения от 25 до 50 дворов: Аксентьево, Брусенец, Устье-Городи-

щенское, Озерки, Дмитриево, Большая Сельменьга, Монастыриха, Березовая Слободка, Ляменское, Великий Двор, Пожарище (на Уфтюге) с населением от 200 до 300 человек. В Нюксенице было 47 дворов с населением 307 человек.

Процесс укрупнения деревень, хотя и медленный, вел к изменению социальной структуры деревень. Повышалась сплоченность крестьянства, его солидарность в борьбе за экономические и социальные права.

Согласно «Материалам для оценки земель Вологодской губернии», произведенной в Тотемском уезде в 1903 году, а в Устюгском — в 1911 году, состояние волостей этих уездов характеризуется следующими данными:

Таблица 3

| Наименование уездов и волостей | К-во селений | Наличного населения | | Всего жителей | К-во дворов | Грамотных | |
|---|---|---|---|---|---|---|---|
| | | мужчин | женщин | | | мужчин | женщин |
| а)Устюжский уезд:[28] | | | | | | | |
| Богоявленская | 103 | 3889 | 4090 | 7979 | 1292 | 1347 | 84 |
| Вострая | 45 | 3656 | 3750 | 7406 | 1129 | 1520 | 225 |
| Нюксенская | 39 | 2637 | 2740 | 5377 | 878 | 818 | 55 |
| б) Тотемский уезд:[29] | | | | | | | |
| Бережно-Слободская | 72 | 4138 | 4308 | 8446 | 1466 | 1062 | 49 |
| Итого... | 259 | 14320 | 14888 | 29208 | 4765 | 4747 | 413 |

В сравнении с 1859 годом среднее количество в деревне составляло: дворов — 18,3, жителей — 116 человек.

В сельском хозяйстве указанных волостей использовалось: пашни — 27536 десятин, покоса — 18731, всего удобной земли — 113760 десятин; инвентаря: сох — 4984, косуль — 1746, борон деревянных — 6530, железных — 1366, телег двухколесных — 12478, четырехколесных — 704. В среднем на одно крестьянское хозяйство приходилось: пашни — 5,8 и покоса — 3,9 десятины[30].

В «Материалах для оценки земель» впервые отмечен профессиональный состав крестьян, занятых промыслом и ремеслом:

Таблица 4

| Наименование уездов и волостей | Промыслы и ремесла | | | |
|---|---|---|---|---|
| | местные | | отхожие | |
| | мужчин | женщин | мужчин | женщин |
| а) Велико-Устюгский уезд:[31] | | | | |
| Богоявленская | 1138 | 201 | 148 | 64 |
| Вострая | 886 | 50 | 184 | 42 |
| Нюксенская | 1050 | 138 | 57 | 35 |
| б) Тотемский уезд:[32] | | | | |
| Бережно-Слободская | 1252 | 435 | 176 | 66 |
| Итого... | 4326 | 824 | 565 | 207 |

В деревнях были свои кузнецы, каменщики и кирпичники, плотники и пильщики леса, сапожники, портные и кожевенники. Необходимые в крестьянском хозяйстве и домашнем обиходе предметы — сохи, бороны, сани, телеги, посуда и утварь, мебель и многое другое — изготовлялись самими крестьянами. Повсеместно было развито смоло- и дегтекурение. Жители деревень Дмитриево, Копылово и Бобровское занимались корабельным делом — строили деревянные ладьи и барки, а изготовлением лодок занимались во всех прибрежных деревнях реки Сухоны, да и не только Сухоны — Городищны, Уфтюги и по другим рекам.

Недаром, высоко оценивается искусство нюксенских мастеров XIX и XX веков в изготовлении резных и расписных прялок, собранных и выделенных в самостоятельный раздел в экспозиции Государственного Русского музея в городе Санкт-Петербурге[33]. В Загорском Государственном художественном музее-заповеднике в Подмосковье представлена дверная филенка с «львиным» сюжетом, привезенная в 1971 году из деревни Норово Нюксенского сельсовета[34].

Нюксенская земля дала России знаменитого землепроходца и морехода Хабарова (по прозвищу Святицкий) Ерофея Павловича (около 1610 — после 1667 гг.)[35]. Хабаров внес значительный вклад в историю русских географических открытий на Дальнем Востоке в середине XVII века. Его именем назван основанный в 1858 году военный пост Хабаровка (с 1893 г. — г. Хабаровск). В 1983 году в деревне Дмитриево Нюксенского района, на родине Е. П. Хабарова, местными жителями установлен памятный знак.

Крестьяне прибрежных к Сухоне деревень работали на речных судах ярыжными (бурлаками), кормщиками и лоцманами. Их труд зачастую был наследственным делом целых семейств, переходя от отца к сыну. Нижняя Сухона от Тотьмы до Великого Устюга из-за множества порогов, по-местному называемых переборами, для речного судоходства представляла серьезные трудности. Никто из судовладельцев не отваживался плыть по реке без лоцманов, хорошо знавших фарватер этой своенравной реки. В старинной народной легенде о «переборах» и каменистых насыпях в реке рассказывается: «Черт нес орехи в решете, но испуганный чем-то просыпал их в реку, и орехи превратились в камни». Вот почему Сухону иногда называли «Чертовой рекой».

Памятный знак на родине Е. П. Хабарова в д. Дмитриево Нюксенского района. Установлен в 1983 г.

Тяжелый труд был у самой многочисленной категории судовых рабочих — северных бурлаков, работавших гребцами на судах, идущих по течению и тянувших бечевой вверх по реке, преодолевая множество впадавших в Сухону рек, ручьев и овраги. На обеспечение движения груженых судов вниз по течению требовалось от 17 до 45 человек и более, а при движении вверх по реке — вдвое и втрое больше[36]. Там, где позволяли берега, против течения суда поднимали и конной тягой.

Из среды жителей деревень Нюксеницы, Сельменьги, Озерок, Бобровское в далеком прошлом вышло немало опытных лоцманов, таких как: Ларион Коптяев, его сын Карп и внук Фрол, Кондратий Бакланов, Федор Лукинский, Агафон Сельменгский, Марк Коптяев, Федот Дракунов с сыном Евдокимом[37].

Сухоно-Двинский речной путь имел чрезвычайно большое значение для всего Московского государства. Сухона и Северная Двина до устья Вычегды являлись основным водным путем и в

Сибирь. По данным Тотемской таможни за один год, с 1 сентября 1634 года по 31 августа 1635 года, мимо Тотьмы в обоих направлениях прошло более 500 разных судов, груженных солью, хлебом, рыбой, железом и другими товарами отечественного и иностранного производства[38]. По Сухоне плавали дощаники, ладьи и барки длиной от 10 до 14 сажен[39]. Очень крупные дощаники, длиной до 40 сажен из-за порожистости редко ходили по Сухоне.

Но путь этот был небезопасным и в другом отношении. Уже в XVII в. отмечались разбойные нападения на суда ниже Тотьмы.

12 августа 1635 г. между речкой Юрменьгой и деревней Копылово было ограблено разбойниками судно, пассажирами которого были «служилые люди», посланные из Сибири из Томского городу в Москву. Разбойники взяли у них грабежом денег 326 рублей, мехов, оружия и других вещей и ценностей на сумму 257 рублей. Пострадавшие от разбоя чиновники обратились с челобитной к царю Михаилу Федоровичу и тогдашнему Вологодскому архиепископу Варлааму[40].

В мае 1669 года грабители-разбойники напали на князя Козловского. Это произошло на Сухоне против деревни Березовая Слободка. Нападавшие выплыли на стругах, стреляли из луков и пищалей, ранили трех человек, но нагнать княжеские суда не смогли. Для поимки разбойников были направлены по указанию царя московские стрельцы[41].

Присухонская деревня в XVII столетии не была по своему социально-экономическому положению однородной. Наряду с беднотой, в ней были и зажиточные крестьяне, которые кроме земледелия занимались скупкой и перепродажей хлеба, скота, хмеля.

Из опубликованных в 1950—1951 гг. «Таможенных книг Московского государства XVII в. Северный речной путь: Устюг Великий, Сольвычегодск, Тотьма» видно, что важную роль среди продукции сельского хозяйства, вывозимой на рынки из волостей и крупных селений в границах нынешнего Нюксенского района, играла такая культура, как хмель. Существовало огородное хмелеводство. Под хмель отводили лучшие участки земли. Хмель тогда являлся наиболее выгодной экономической культурой из всех сельскохозяйственных культур. 64 кв. метра хмельников, например, давали доход, на который можно было приобрести 18—20 пудов ржи или корову, или крестьянское повытье в деревне с землей. Скупали и выменивали хмель у крестьян мелкими партиями скупщики и прессовали его в кипы из кулей (в среднем куль хмеля был равен — 1,8 пуда, кипа — от 7 до 9 пудов. Цена хмеля составляла от 12 до 15 рублей за

кипу). Главным рынком сбыта хмеля был г. Великий Устюг. Случалось, хмель доставлялся в Сольвычегодск, Архангельск и до Печоры. Доставка хмеля осуществлялась летом — на плотах и лодках, зимой — на лошадях.

На основе изучения, подсчета и анализа учетных данных «Таможенных книг...», в 1633 — 1636 гг. из Нюксенского Присухонья в торговом обороте было 1048,5 пуда хмеля, из них 48 пудов на рынках г. Тотьмы[42]. К 1676 — 1680 гг. количество хмеля, вывозимого на рынки Устюга, резко возросло и составило 3118 пудов![43]

Таблица 5

| Наименование волостей и селений, из которых шла доставка хмеля | 1676—IX 1677—VIII | | 1678—IX 1679—VIII | | 1679—IX 1680—VIII | | Всего | |
|---|---|---|---|---|---|---|---|---|
| | количество | | количество | | количество | | количество | |
| | ездок | пудов хмеля | ездок | пудов хмеля | ездок | пудов хмеля | ездок | пудов хмеля |
| а) Устюжский уезд: | | | | | | | | |
| Бобровский Ям | 4 | 91 | 9 | 229 | 8 | 94 | 21 | 414 |
| Брусенец | 9 | 245 | 14 | 302 | 12 | 151 | 35 | 698 |
| Городищенская волость | 25 | 685 | 14 | 439 | 11 | 160 | 50 | 1284 |
| Устье-Городищенское | — | — | — | — | 14 | 439 | 14 | 439 |
| б) Тотемский уезд: | | | | | | | | |
| Нюксеница | 5 | 141 | 2 | 42 | 2 | 39 | 9 | 222 |
| Дмитриев-Наволок | — | — | 1 | 15 | 2 | 46 | 3 | 61 |
| Итого... | 43 | 1162 | 40 | 1027 | 49 | 929 | 132 | 3118 |

Помимо хмеля из упомянутых волостей и селений на торговые рынки Великого Устюга и Тотьмы доставлялись лошади, коровы, пшеница, ячмень, овес, льняное семя, масло коровье, свинина, лапти, кричное железо, а в Великий Устюг в малом количестве — строительный лес и доски тесницы. На обратном пути местные скупщики доставляли в деревни соль, рыбу соленую, мелочные товары.

Ведущим промыслом крестьян было возделывание льна, особенно на новинных подсеках*. В Вострой волости производился т. н.

*Подсека — расчищенное для пашни место среди леса.

«сухонский» лен, который доставлялся на рынки Великого Устюга. Льноволокно из Бережно-Слободской волости Тотемского уезда, Богоявленской и Нюксенской волостей Устюгского уезда складировалось в деревне Брусенец и сбывалось на костромские и ярославские фабрики льняной мануфактуры под названием «брусенецкого». Сбыт льнопродукции производился зимой — гужом, а летом на баржах — водным путем.

Посевы льна и собранный урожай волокна и семян в 1889 году характеризуются следующими данными, в пудах[44]:

Таблица 6

| Наименование волостей | Посеяно десятин | Высеяно семян | Снято | | Урожайность | |
|---|---|---|---|---|---|---|
| | | | волокна | семян | волокна | семян |
| Богоявленская | 451 | 2255 | 5637 пудов 20 фунтов | 5461 пуд 10 фунтов | 2 пуда 20 фунтов | 2 пуда 15 фунтов |
| Нюксенская | сведений нет | 1076 | 2192 | 2152 | в среднем | |
| | | | | | 2 | 2 |
| Вострая | сведений нет | 1215 | 3645 | 2430 | 3 | 2 |
| Итого... | — | 4546 | 11474 пуда 20 фунтов | 10043 пуда 10 фунтов | 2 пуда 20 фунтов | 2 пуда 5 фунтов |

Главным же промыслом был лесной, которому все остальные служили лишь подспорьем. Наличие рек и речек, прорезающих территорию края во всех направлениях, позволяло вести лесозаготовки в глубинных местах. Реки Городищна, Уфтюга, Порша, Светица и другие давали выход потокам древесины на Сухону, а там прямой путь в Северную Двину и на лесообрабатывающие предприятия Архангельска.

Будучи главным, лесной промысел в то же время был и самым изнурительным видом труда. Крестьянин по договору при найме у скупщика обязан был вырубить определенное количество леса, сплотить и сплавить его по реке Сухоне до Великого Устюга и, наконец, охранять лес до продажи. До Устюга сплавляли и дрова. Этим промыслом крестьяне из прибрежных к Сухоне деревень занимались до второй половины 1920-х годов. Основным орудием труда в лесу был топор. Топором строили избы, рубили дрова и тесали

доски для крыш. Долгое время не было и поперечной пилы-сортовки. Все эти работы крестьянин выполнял на своей лошади, в большинстве при участии жены да сына-подростка.

Зорко следила за лесоразработками лесная стража. В 1911 году ее численность для обслуживания четырех волостей составляла 31 человек[45].

В XVI — начале XVIII вв. обязанностью крестьян и посадских людей была ямская*, — выделять для государственных нужд подводы, лошадей, возчиков и содержать ямы (почтовые станции). Почтовыми станциями для смены лошадей в нашей местности были деревни Монастыриха, Жар, Кишкино (Бобровское) и Вострое, а в сторону Кокшеньги — деревня Маркуша[46].

В XIX — начале XX вв. крестьяне на заработки выезжали на заводы и фабрики, на железную дорогу, на лесные работы. Многие женщины убывали в соседние губернии, в города Петербург, Москву, Ярославль и Тверь для работы прислугой. Так, в 1901 году было выдано паспортов разных сроков действия (от трех месяцев до 5 лет) для выезда за пределы Устюгского уезда: в Нюксенской волости — 190, а в Богоявленской — 455 паспортов[47].

Значительное влияние на развитие экономики оказало открытие в 1866 году регулярного пароходного сообщения по Сухоне с пристанями от Вологды: Шуйское, Тотьма, Великий Устюг. В этом году пароход «Феодосий» перевез из города Вологды до города Великий Устюг 85 пассажиров, от города Тотьмы до Великого Устюга — 26 пассажиров[48].

В 1895 году речные пристани были установлены в Брусенце, Березовой Слободке и Бобровском[49]. В Нюксенице, как уже было сказано ранее, пристань установлена в 1921 году[50].

Уже в начале XX века для расчистки дна нижней Сухоны широко использовались дноуглубительные караваны, камнечерпательные и подъемные машины. Для обеспечения судоходства шло усиление береговой и плавучей обстановки. В 1911 году на Сухоне установлено ночное освещение, а в Брусенце открыто почтово-телеграфное отделение для речной службы. Река Сухона вошла в состав магистрали 1-го класса[51]. С открытием пароходного сообщения по Сухоне у крестьян появился отхожий промысел по заготовке дров пароходным компаниям: за одну стоянку-заправку на пароход загружалось до 40 сажен дров.

---

*Ямская — в старину: относящаяся к перевозке на лошадях почты, грузов

Много трудностей крестьянам доставляло отсутствие необходимых путей сообщения, дорог. Полгода, в осенне-зимний период, когда река Сухона скована льдом, наш край был отрезан от рынков сбыта продукции: до ближайшей железнодорожной станции Котлас путь составлял 240 километров, до Великого Устюга и льнопромышленного поселка Красавино — 170 и 200 километров соответственно. Крестьяне ходили в извоз по найму со своими лошадьми, доставляя на железную дорогу и в промышленные районы продукцию нюксенских артелей, а обратно везли разные промышленные и продовольственные товары. Из-за отсутствия на пути постоялых дворов, на каждые две лошади с грузом крестьянам приходилось брать еще одну лошадь с сеном и фуражом. Извоз существовал до середины 1940-х годов и выполнялся колхозами по разнарядкам райисполкома.

Урожаи хлеба в полную меру зависели от неустойчивой погоды Севера. Общий неурожай, как правило, обнаруживался только осенью, когда водное сообщение затрудняло крестьянам Севера покупку хлеба из других районов. В этом заключалось различие в положении крестьян Севера от жителей более южных районов России, где помощь хлебом приходила вовремя благодаря хорошим путям сообщения. В северных губерниях были устроены в помощь крестьянам запасные хлебные магазины, из которых они получали ссуду в голодные неурожайные годы[52]. Так было и в Богоявленской, Вострой, Нюксенской и Бережно-Слободской волостях.

Русский Север издавна привлекал внимание путешественников и художников. Дневниковые записи таких путешественников, как П. Савваитов — в 1841 году[53], голландский художник Корнелий де Бруин — в конце XVIII века, дают представление о ряде населенных пунктов Нюксенского Присухонья[54]. Примечательно, что в Государственном Русском музее г. Санкт-Петербурга размещена картина-пейзаж «Северная деревня», написанная художником С. А. Виноградовым в 1902 году в Нюксенице. Строгие судьи-художники И. Е. Репин, В. Д. Поленов, В. А. Серов называли этот пейзаж выдающимся! Современник С. А. Виноградова, — Н. Станкевич писал о «Северной деревне»: «...На скате бугра притаились высокие избы, рубленные из огромных бревен. Суровые и молчаливые, они почернели от дождя и ветра и похожи на старые крепости»[55].

Незаменимым источником познания жизни и быта крестьян Присухонья являются дневники русского просветителя, одного из друзей и сторонников Радищева, — П. И. Челищева[56]. Следуя вверх по Сухоне на судне под веслами и бечевою, Челищев путешествовал

по Нюксенскому Присухонью пять суток, с 5 по 9 октября 1791 года. Его особенно занимало все, что касалось народного благосостояния. Челищев с сочувствием относился к бодрому и трудолюбивому населению русского Севера. Останавливаясь в погостах, он выполнял религиозные обряды, у местных чиновников собирал сведения о жизни населения деревень. Челищев пишет, что «...избы у крестьян курные, без труб, отапливаются по-черному. Женщины ткали на продажу в Устюг Великий из пряденых и крашеных или шерстяных ниток разных цветов большие серые кушаки, шили в пяльцах шелком, бумажными и белыми нитками, вышивали кружева. Холст ткали на свои личные потребности». Челищев интересно поведал нам о ценности травы палошника (тимофеевой травы), семена которой крестьяне доставили из Перьми: «...эта трава придала крестьянам охоту держать всякого скота больше прежнего, что и удалось». В Брусенской деревне, пишет Челищев, как и в других деревнях вверх по Сухоне Тотемского уезда, палошник не сеяли, траву косили долгими косами-литовками, а до Брусенца от самого озера Онеги траву косят насаженными на коротких косовьях горбушами, стоя на коленках.

Дважды, 20 июля 1693 и 13 мая 1694 гг., жители деревень Присухонья были свидетелями прохода на Устюг Великий и Архангельск речных судов с царем Петром I и его свитой[57]*.

Со второй половины XIX в. избы в деревнях строились небольшими, с двумя-тремя маленькими оконцами, с неуклюжей громоздкой глинобитной печью. Около печи устраивалась западня с лестницей в подполье, где хранились съестные припасы. Освещением служила лучина. К стенам в избе пристраивались широкие лавки, а в переднем углу — божница с иконами, в подпороге — полати. Это была зимовка. В такой избе жила зимой семья крестьянина. Здесь же у многих хозяев в зимнюю стужу находился мелкий скот и домашняя птица. Многие семьи, особенно во вновь образованных выселках, починках и деревнях, строили рядом с зимовкой вторые, более просторные и холодные избы, куда и перебирались жить на летнее время. Двухэтажные дома на нюксенской земле крайне редки.

Покрывала избу деревянная крыша из сосновых тесаных досок. Через сени пристраивался двор с поветью для скота, у двора — приземистый хлев. Сбоку двора устраивался наклонный съезд в виде

---

* 20 июля 1693 года царя Петра I сопровождала свита: 11 думных чинов, 7 спальников, 16 стольников, 2 дьяка, 8 духовных, иноземцы и 45 стрельцов

моста, по которому крестьянин въезжал с лошадью и возом сена или соломы прямо на сеновал. У каждого хозяина сбоку от избы или напротив через улицу были амбар, погреб и баня. Палисадники, как правило, не устраивались. Гумна и овины строились на окраине деревни. Поля, дороги и пожни были за деревней, часть из которых находилась на расстоянии нескольких верст от деревни. Около дома был огород, где выращивались преимущественно картофель, брюква-голландка. Сажали лук, редьку. Капуста была в редкость. Огурцы не выращивались[58].

Что касается обычаев крестьян, то они рельефнее всего проявлялись в проведении праздников. В обычные праздники труд был полегче и пища получше. Зато с каким нетерпением люди ждали престольных церковных праздников. К таким праздникам варили пиво, готовились обильные угощения. Гости-родственники съезжались из дальних деревень. Престольных праздников в округе было немало и проводились они по соответствующим деревням. Много отрывали из крестьянских припасов такие праздники: пировали два-три дня, а иногда и неделю. Из нравов и обычаев следует еще отметить: оставляя свой дом, крестьянин не запирал его. Вставит в кольцо входной двери припасенный деревянный колышек, этого достаточно, чтобы быть в безопасности, при этом знаке чужой в избу не пойдет. Даже кладовых прежде не запирали.

Как было поставлено образование в старое время, видно из следующих данных: в Бережно-Слободской волости из 20 рекрутов, предназначенных к призыву в царскую армию в 1864 году, никто не умел писать и читать; из 26 рекрутов, призванных в армию в 1871 году, все были неграмотные[59].

Потребность в образовании, хотя бы в самом элементарном, чувствовалась во всех слоях населения. Еще в 1768 году «Большое Собрание», созванное Екатериной II, обсуждало вопрос о народном образовании. Противники образования находили, что училищ для крестьян «совсем иметь не надлежит» потому, что земледельцу других «состоянию его не принадлежащих познаний, совсем иметь не следует, кроме российской грамоты. Грамоту оные могут иметь и без учреждения для них училищ, как и до ныне оное было»[60]. Уже тогда практиковалось отдавать детей в обучение местным грамотеям.

В 1786 году был издан Устав народных училищ, по которому в губернских городах учреждались 4-классные училища, в уездных — двухклассные и одноклассные — в сельских местностях. Открытие народных училищ в сельской местности шло медленно. Государство

средств на их открытие не давало. Гораздо охотнее открывало школы духовенство при сельских церквах[61].

Дисциплина в школах насаждалась и поддерживалась мерами строгости, розгой, стоянием на полу на коленях. Розга рекомендовалась и учебными руководствами потому, что хотя «лоза бьет по кости, но ум отучает от всякой злости».

В 1820 — 1830 гг. в северном крае открываются школы при волостных правлениях. Перед школами были поставлены конкретные задачи: готовить крестьянских мальчиков для занятия должностей волостных и сельских писарей. Для содержания школ крестьяне облагались особой школьной податью — по 6 копеек на ревизскую душу[62].

В волостях, в теперешних границах Нюксенского района, школы открываются позднее, что видно из следующих данных[63].

Таблица 7

| Наименование училищ и школ | Год открытия | Количество учеников | |
|---|---|---|---|
| | | мальчиков | девочек |
| Училище в селении Бережно-Слободском | 1844 | 46 | — |
| Училище при Богоявленском погосте | 1852 | 62 | 4 |
| Школы: | | | |
| При Городищенской Всесвятской церкви | 1861 | 12 | — |
| В селе Устье-Городищенском | 1860 | 20 | — |
| В деревне Березовая Слободка | 1862 | 12 | — |
| При Уфтюгской Спасо-Преображенской церкви | 1861 | 9 | — |
| При Уфтюгском Николаевском погосте | 1860 | 12 | 2 |
| В деревне Вострое — при Архангельском погосте | 1860 | 10 | 2 |
| В селе Бобровское | 1860 | 17 | — |
| В деревне Дмитриево — при Георгиевской церкви | 1862 | 20 | — |
| В слободе Дымково — при Георгиевской церкви | 1861 | 11 | — |
| Итого в год открытия училищ и школ... | | 231 | 8 |

Существовали два главных типа школ духовного ведомства: церковно-приходские (одноклассные и двухклассные) и школы грамоты. На 1 января 1908 года была одна школа грамоты — Верхне-Тоземская, в которой обучалось 17 учеников[64]. Около 40 процентов учебного времени в школах выделялось на предметы религиозно-нравственного воспитания.

Для тогдашнего состояния народного образования можно сослаться на слова сельского учителя Бережно-Слободской волости Тотемского уезда Л. Скворцова (взято из его этнографического очерка 1878 года): « ...Земское училище в селе Брусенец открыто в 1844 году. Были годы, когда в училище обучалось 100 человек, в 1875 году училось 49, а в 1878 — 36 человек. Но хорошо грамотных крестьян в волости не было. Женщин же не было и умеющих читать по складам, хотя некоторые из них были ученицами училища. Главной причиной этого служила не небрежность учителей, а то, что образование учащихся кончалось с училища: по выходе из училища ученики не видели за всю свою жизнь никакой книги, и только иногда приходилось подписываться в бумагах по своим хозяйственным или общественным делам. Дети доучивались до конца очень редко, больше половины из них пропускали до 50 процентов учебных дней. Да и как было родителям отпустить в училище подрастающего сына, если он являлся незаменимым помощником во всех бесчисленных крестьянских работах. Было распространено обучение грамоте детей (в основном в деревнях, удаленных от училища) разного рода «педагогами» — отставными солдатами, торгашами, богомолками и т. п. Проучит такой «педагог» зиму, а на следующий год «педагога» нет. Вот и везут сына в училище в расчете, что за вторую зиму он все превзойдет. Такие ученики были всегда в числе отстающих»[65].

Несмотря на медленное и недостаточное выделение властями денежных средств на народное образование, шло расширение сети учебных заведений. В 1914/15 учебном году в волостях в нынешних границах Нюксенского района было: одно министерское училище в с. Богоявленье, 17 земских и 13 церковно-приходских школ, в них училось 1379 человек, в том числе — 373 девочки. Велик был отсев детей из училища и школ: в указанном учебном году он составил 294 человека, или 21,4 процента[66]. Земская школа в Нюксенице образована в 1900 году.

Стали создаваться и библиотеки, в 1910 году их было: уездного ведомства — Богоявленская (образована в 1896 г.) книг — 569, Карповская (1903 г.) — 389 книг; губернского ведомства — Нюк-

сенская (1905 г.) — 539 книг. Читателей в библиотеках было: детей — 221 и взрослых —124, всего 345 человек[67].

При царском самодержавии ассигнования на здравоохранение были смехотворно малыми, и в 1913 году составили 91 копейку на жителя Российской империи[68].

В 1900 году медицинское обслуживание населения обеспечивалось двумя врачебными участками: третьим — Богоявленским, со стационаром на 20 коек, в который входили Богоявленская, Нюксенская и часть Вострой волости, с территорией в 2747 кв. верст и населением 16196 человек[69], и Страдным (шестым), куда входила остальная часть деревень Вострой волости.

Были открыты: Вострый приемный врачебный пункт с пятью койками — в 1885 году; Нюксенский фельдшерский участок — 1904 г., обслуживавший территорию в 900 кв. верст, с населением 7800 человек; Брусенский фельдшерско-акушерский пункт — 1910 г., который обслуживал территорию с населением 8 тысяч человек[70].

За 1905 год лечебными учреждениями Богоявленского участка было принято 18496 больных, в т. ч. 2638 человек повторно[71]. В 1916 году лечением больных на территории нынешнего Нюксенского района были заняты — один врач, три фельдшера, один фельдшер-акушерка и три повивальные бабки[72].

Велика была детская смертность. Статистические данные движения населения волостей воспроизводят неблагополучную картину с сохранением жизни детей в 1902 году[73].

Таблица 8

| Наименование уездов и волостей | Населения | Количество | | | | | Естественный прирост |
|---|---|---|---|---|---|---|---|
| | | браков | родившихся | умерших | | | |
| | | | | всех возрастов | детей от 0 до 1 года | детей от 1 до 5 лет | |
| а) Устюгский уезд: | | | | | | | |
| Богоявленская | 7397 | 62 | 382 | 253 | 121 | 25 | +129 |
| Вострая | 6506 | 67 | 340 | 205 | 100 | 26 | +135 |
| Нюксенская | 4781 | 41 | 283 | 153 | 75 | 14 | +130 |
| б) Тотемский уезд: | | | | | | | |
| Бережно-Слободская | 8558 | 109 | 431 | 333 | 151 | 31 | +98 |
| Итого... | 27242 | 279 | 1436 | 944 | 447 | 96 | +492 |

По отношению к родившимся умершие дети в возрасте до 1 года в 1902 году составили — 31,1 процента. По отношению ко всем умершим смертность детей от рождения до 5 лет составила — 57,5 процента.

Причинами столь высокой детской смертности были антисанитария и антигигиена, порожденные тяжелыми условиями жизни крестьянства, плохой уход за детьми малолетних нянек, зачастую больных стариков, плохая и грубая пища. Неслучайно, самая большая смертность детей была в летние месяцы, когда родители были заняты самыми неотложными работами по заготовке кормов и уборке урожая. Особенно большое количество детей в возрасте до 1 года умирало от таких болезней, как коклюш, дизентерия, острый бронхит и поносы.

Охране материнства и детства уделялось ничтожное внимание, женских и детских консультаций не существовало. Уделом женщин был тяжелый непосильный труд, работали они в своем хозяйстве до последнего дня беременности и нередко рожали в поле во время сельхозработ или на дворе при уходе за домашними животными. 10 процентов родов принимали акушерки, а 90 процентов — находилось в руках знахарок и повитух.

Церкви Нюксенского района и время их построения:

а) Бывшего Тотемского уезда[74]:

— Христорождественская Брусенская — каменная, одноэтажная; теплая — Успения Богоматери — 1809 год; холодная — Рождества Христова — 1817 год;

— Воскресенская Брусенская — каменная, одноэтажная; теплая — Покрова Божьей Матери — 1847 г.; холодная — Воскресения Христова — 1858 г.

б) Бывшего Велико-Устюгского уезда[75]:

— Михайло-Архангельская Сученгская — каменная; теплая — Михаила Архангела — 1827 г.; деревянная — Успения Богоматери — 1754 г.;

— Воскресенская Сученгская — деревянная; Прокопия и Иоанна Устюжского — 1780 г. — каменная; теплая — Воскресения Христова — 1853 г.;

— Воскресенская Бобровская — каменная; теплая — Воскресения Христова — 1812 г.; холодная — Модеста Иерусалимского — 1800 г.;

— Николаевская Бобровская — деревянная; Николая Мирликийского — теплая — 1793 г.;

— Георгиевская Дмитриевская — деревянная; Георгия Победоносца — 1730 г. — каменная; холодная — Дмитрия Салунского — 1789 г.;

— Богоявленская Устье-Городищенская — каменная; холодная — Пророка Ильи и теплая — Богоявления Господня — 1877 г.;

— Всесвятская Городищенская — каменная двухэтажная, нижний теплый; Богоявления Господня — 1817 г. — верхний холодный; Успения Божьей Матери — 1831 г.;

— Богоявленская в Городищне — каменная двухэтажная; нижняя — Николая Мирликийского — 1803 г.; верхняя — Богоявления Господня — 1825 г.;

— Николаевская Уфтюгская — каменная; теплая — Николая Мирликийского — 1826 г.;

— Спасо-Преображенская Уфтюгская — деревянная; холодная — Покрова Божьей Матери — 1776 г.; теплая — Преображения Господня — 1787 г.;

— Знамения Богородицы в Березовой Слободке — деревянная — 1770 г.;

— Христорождественская Кишкинская — перевезена деревянная Николаевская Бобровская и перестроена в двухэтажную: нижний теплый — Афанасия и Кирилла Александрийских и верхний — Рождества Христова — 1867 г.

В конце 1920-х — 1930-е годы деятельность церквей в районе была прекращена. Как пример, приводим дословно выписку из протокола № 7 заседания президиума Севкрайисполкома от 20.4.1935 года[76]:

«§ 43. О ликвидации Воскресенской и Михайло-Архангельской церквей Востровского сельсовета (внесено Нюксенским райисполкомом).

Постановили: 1. Принимая во внимание, что Воскресенская и Михайло-Архангельская церкви с 1930 года не используются для целей религиозного культа и что принявшие их в договорное пользование религиозные объединения не выполняют своих обязательств в отношении ремонта и уплаты долгов, — договоры с Воскресенской и Михайло-Архангельской религиозными объединениями о передаче в пользование названных молитвенных зданий расторгнуть.

2. Поручить Нюксенскому РИК произвести ликвидацию Воскресенской и Михайло-Архангельской церквей в порядке ст. 40-42 закона о религиозных объединениях.

3. Освобожденные от культового имущества здания церквей передать Нюксенскому РИК для использования под школы».

Исторические вехи, крупные социально-политические и решающие для России события не проходили мимо населения Присухонских деревень. Несомненный толчок в перестройке умов крестьян сыграла русско-японская война 1904 — 1905 годов, в которой царское самодержавие потерпело позорное поражение, а также буржуазно-демократическая революция 1905 — 1907 годов в России, пробудившая к политической жизни и борьбе с царским режимом многомиллионные массы рабочих и крестьян.

В Нюксенице уже в начале XX века отмечались случаи открытых выступлений крестьян против царской власти. Основными побудительными причинами крестьянских волнений были земельное неустройство, а также общий гнет самодержавного режима. Эти волнения большей частью проявлялись в форме самовольного сенокошения частно-владельческих лугов, вырубки казенных лесов и составления приговоров на «незаконных» сходах крестьян об отмене полиции, упразднении земских начальников, полицейских стражников, одним словом — всех «назначенцев», а не выборных. Как пример, один из приговоров волостного схода крестьян приводим дословно:

«Приговор. Мы, нижеподписавшиеся крестьяне Нюксенской волости Велико-Устюгского уезда, собравшись на сходе и обсудив, что полицейский урядник и стражники служат народу во вред, даем обещание, что никто из нас не имеет права содержать на квартире ни стражников, ни урядников, а также не давать им никаких продуктов для продовольствия, не наниматься к ним ни на какие работы, не приглашать их к себе в дом и не вести с ними никаких разговоров. Кто же не будет соблюдать настоящего постановления, того обязуемся считать народным изменником и нечестным человеком. Об этом постановлении объявить всем домохозяевам для обязательного исполнения. За исполнением этого постановления должен каждый из нас следить и доводить до сведения на имеемых быть сходах. Подлинный подписали 202 человека. 1905 год. Декабрь»[77].

Приговор был направлен в Государственную Думу и строго соблюдался жителями деревень. Текст приговора написал учитель Нюксенского земского училища И. В. Шушков. Он руководил нелегальным кружком в Нюксенице, распространял среди его членов революционные взгляды и снабжал их литературой. В кружок входили И. П. Бородин, Е. В. Бакланов, М. Р. Бородин и другие. Активное участие в организации и руководстве сходом принимал И. Я Юров, впоследствии председатель первой в районе коммуны «Прожектор», организованной крестьянами Нюксеницы 9 февраля 1929 года[78].

И. В. Шушков был членом союза учителей г. Великого Устюга. На одном из митингов в Великом Устюге в 1906 году он умышленно разорвал портрет царя. В конце 1907 года в Петербурге И. В. Шушков был арестован и заключен в крепость на один год и четыре месяца — за революционную деятельность в Нюксенице[79].

12 января 1906 года крестьяне Богоявленской волости на сельском сходе при выборе десятидворных на волостной сход составили, как доносил урядник, «приговор» о нежелании терпеть существование полицейских стражников и ходатайствовали об упразднении их должности[80].

9 июля 1906 года членом Государственной Думы Д. Федотовским был собран сход, на котором присутствовало до 150 крестьян Богоявленской волости. На сходе приняли постановление — требовать амнистии, передачи земли крестьянам, свободы совести, введения самоуправления, уничтожения земских налогов и предания суду властей. Под «приговором» подписались 100 человек. Текст постановления был составлен богоявленскими учителями[81].

На сходах раздавались резкие высказывания против царя, министров и всего правительственного уклада, вроде того: «Не царю мы служили, а дураку и попу»[82].

Газета Нюксенского района «Путь Ильича» за 24 апреля 1986 года поведала о любопытном документе, обнаруженном в Центральном историческом архиве СССР. Прокурор Вологодского окружного суда сообщал прокурору Московской судебной палаты: «...20 мая 1906 года в деревне Березовая Слободка Нюксенской волости Велико-Устюгского уезда в доме крестьянина Феодосия Буркова, вернувшийся из японского плена матрос Матвей Прокопьев из местных крестьян в присутствии нескольких свидетелей ругал государя императора нецензурными словами, а затем сорвал висевший на стене портрет и разорвал этот портрет на куски».

Передовые идеи проникали в деревню с солдатами, возвращавшимися с русско-японской войны, со студентами, заезжавшими в летние каникулы в родные края, с брошюрами и листовками, доставлявшимися нелегально из города в деревню. Большое воздействие на крестьян оказывали политические ссыльные, следовавшие под конвоем по тракту и водному пути Вологда — Великий Устюг.

Весной 1917 года в деревни докатилось известие о февральской буржуазно-демократической революции и свержении царя с престола. Многое в то время крестьянам было непонятно. Некоторые испугались: «Как же без царя-батюшки жить?» Основная же масса

крестьян уверенно смотрела вперед: земля-кормилица наконец-то будет передана крестьянину.

Таково краткое описание жизни крестьян, истории развития деревень и волостей, входивших в территорию нынешнего Нюксенского района за период со второй половины XV века до октября 1917 года, когда свершилась Великая Октябрьская социалистическая революция.

## НЮКСЕНСКАЯ ЛЕТОПИСЬ (1918 — 1992)

### 1918 год

На сельских сходах упразднены земские волостные управы. Образованы волостные исполнительные комитеты (ВИКи):

*10 мая* — Нюксенский, председателем ВИК избран В. Ф. Лобазов[1];

*26 мая* — Востровский — председатель ВИК В. И. Телятьев[2];

*14 июля* — Богоявленский — председатель ВИК И. Д. Короткий[3]. При волисполкомах образованы отделы: земельный, продовольственный, финансовый, внутреннего управления, попечительства, ЗАГС. Волисполкомы избирались на трехмесячный срок.

*21 июня.* На сельском сходе граждан Уфтюгское общество выделилось из Нюксенской волости в самостоятельную волость — Уфтюгскую. Образован волисполком, председателем ВИК избран А. П. Парыгин[4].

*26 июня.* Прошел сильный ураган с градом, который нанес большой ущерб посевам крестьян Нюксенской волости[5].

*Июнь* В селе Богоявленье открыт детский дом на 40 мест для детей-сирот, родители которых погибли в годы революции и гражданской войны[6].

*Июль.* В селе Богоявленье открыто культурно-просветительское общество.

*13 октября.* Родился в деревне Дор Космаревского сельсовета Г. И. Горбунов, член-корреспондент Академии наук Российской Федерации.

*Октябрь.* Выборы сельских и волостных комитетов деревенской бедноты[7].

Здание, в котором с 10 мая 1918 года начал работать Нюксенский волисполком

*26 ноября.* Образована партячейка Бережно-Слободской волости в составе 15 членов РКП(б). Председателем ячейки избран К. И. Лихачев[8].

*15 декабря.* Образована Богоявленская партячейка в составе 11 членов и 3 кандидатов в члены РКП(б). Секретарем ячейки избран И. П. Бритвин[9].

## 1919 год

*Январь.* В Вострой волости образован культурно-просветительский кружок «Объединение».

*Март.* В деревне Крысиха Нюксенской волости образована первая в районе Большедворская земледельческая артель из шести крестьянских хозяйств.

*31 августа.* В день помощи семьям красноармейцев в Богоявленской волости нажато 3216 суслонов, загорожено огороду 316 сажен, вспахано две десятины.

*24 сентября.* Председатель Нюксенского волисполкома И. Н. Березин был делегирован во ВЦИК РСФСР с наказом — довести до сведения правительства нужды крестьян[10].

*Сентябрь.* В деревне Березовая Слободка Нюксенской волости Велико-Устюгским уездным отделом социального обеспечения открыт приют для детей-сирот четырех волостей: Вострой, Страдной, Нюксенской и Уфтюгской.

*19 октября.* В день помощи Красному фронту население Нюксенской волости пожертвовало: картофеля — 113 пудов, масла — 4 фунта, луку — 3,5 пуда, крупы — 8 фунтов, сушеных грибов — 16 фунтов и другие продукты питания[11].

*25 ноября.* В Нюксенской волости организована Дунайская лесорубная артель, в которую из восьми деревень волости вошли 158 мужчин с 192 лошадьми[12].

*19 декабря.* В Богоявленской школе 2-й ступени организована первая в районе ячейка РКСМ в составе 9 человек. Секретарем комсомольской ячейки избран С. А. Мардаровский.

*Декабрь.* В волостях района созданы: 34 потребительских общества, а в Богоявленье — кредитное и сельскохозяйственное общества.

## 1920 год

*24 февраля.* Образована партийная ячейка Нюксенской волости в составе 6 человек. Председателем ячейки РКП(б) избран Д. М. Королев[13].

*15 февраля.* Настоятель Богоявленской церкви И. А. Коржавин передал часть книг из личной библиотеки военному комиссариату и комитету РКСМ Богоявленской волости[14].

*Февраль-декабрь.* Большую работу по вовлечению крестьянских масс в революционное строительство, по созданию и укреплению партийных ячеек волостей проводили районные организаторы по работе в деревне, утвержденные и направленные Велико-Устюгским укомом РКП(б) в район, коммунисты Филипп Михайлович Антонов и Терентий Петрович Ведров[15].

*21 апреля.* На съезде сельхозстарост Богоявленской волости было решено: во время весенних полевых работ в первую очередь обработать поля семей военнослужащих.

*28 апреля.* По декрету СНК РСФСР 1919 года «О ликвидации неграмотности» в волостях создано 26 школ взрослых, в которых обучалось 169 мужчин и 713 женщин в возрасте от 14 лет до 21 года и старше, что было равно 10 процентам от общего количества неграмотных в районе[16].

*16 мая.* Богоявленская волостная партячейка направила добровольно записавшихся на Западный фронт молодых коммунистов: С. А. Мардаровского, А. Н. Попова, И. Н. Тяпушкина, А. Н. Шубина, В. А. Чурина[17].

*15 августа.* В день помощи фронту в селе Богоявленье в летнем театре Народного Дома поставлен спектакль, после которого проведен сбор добровольных пожертвований на сумму 6617 рублей[18].

*Сентябрь.* Проведены волостные беспартийные конференции взрослого населения и молодежи[19].

*Октябрь.* Проведены волостные беспартийные конференции женщин[20].

В селе Богоявленье проведен субботник, в котором участвовало 223 человека с 45 лошадьми. Оборудованы помещение для кузницы, станки для ковки лошадей и обтяжки колес, помещение для слесарной мастерской.

В деревне Лукино Богоявленской волости организована сельхозартель «Борьба за труд» из 16 хозяйств — семей бедняков и красноармейцев.

*27 ноября.* Во время недели Красной Армии населением Богоявленской волости пожертвовано: полотна и холста — 298 аршин, шерсти — 19 фунтов, овчин — 20 штук, полотенец — 11, кисетов — 15, денег — 12795 рублей и др.[21]

*Декабрь.* По Велико-Устюгскому уезду средний сбор с десятины составил в пудах:

| Культуры | 1915 год | 1917 год | 1920 год |
|---|---|---|---|
| Рожь | 54,6 | 41,8 | 49,2 |
| Овес | 42,4 | 40,5 | 38,3 |
| Ячмень | 45,0 | 45,2 | 33,3 |
| Пшеница | 34,2 | 26,5 | 33,5 |
| Лен | 11,5 | 12,5 | 11,6 |
| Горох | 31,4 | 38,7 | 29,8 |
| Картофель | 420,6 | 642,6 | 305,2 |

## 1921 год

*Май.* Установлена речная пристань в селе Нюксенице.

*22 июня.* Служащими и приемщиками лесоучастка деревни Березовая Слободка проведен субботник по сплаву древесины в устье реки Уфтюги. Произведена сплотка 400 бревен экспортного леса.

*27 июля.* Образована партячейка Вострой волости в составе 4 членов РКП(б). Председателем ячейки избран Д. Г. Нутрихин[22].

*22 августа.* Образована Уфтюгская волостная партячейка в составе 3 членов РКП(б). Секретарем партячейки избран М. А. Парыгин[23].

*1—4 сентября.* Население волостей района оперативно откликнулось на оказание помощи голодающему населению Поволжья. Крестьяне Богоявленской волости решили собрать по 2 фунта от каждого пуда ржи, а в Вострой волости — по одному фунту с пуда зерна в помощь населению Поволжья[24].

*20 декабря.* В селе Богоявленье открыты одномесячные курсы по ликвидации сельскохозяйственной неграмотности.

## 1922 год

*19 декабря.* Родился в деревне Норово Нюксенской волости Н. М. Седякин (1922 — 1969) полковник-инженер, доктор технических наук, профессор. В память о Н. М. Седякине улица Луговая в Нюксенице переименована в улицу Седякина (1973), на здании Нюксенской средней школы открыта мемориальная доска (1978).

*1922.* В Брусенце построена больница со стационаром на 10 коек.

## 1923 год

*27 февраля.* Состоялась партийная конференция Нюксенского волостного комитета РКП(б). На учете состояло 15 членов и 3 кандидата в члены партии[25].

*12 марта.* В день свержения самодержавия в России ячейка РКСМ и любительский драмкружок Нюксеницы устроили митинг и спектакль, собралось со всей округи более 300 человек.

*19 марта.* Образован Нюксенский волостной комитет РКП(б). Богоявленская и Вострая волостные партячейки переданы волкому партии. Секретарем волкома РКП(б) избран Ф. Н. Короткий[26].

*1 мая.* В Нюксенице состоялся Первомайский праздник. С песней «Смело, товарищи, в ногу» колонна крестьян в количестве 115 человек прошла по деревне. В заключение демонстранты исполнили «Интернационал». Вечером в здании школы для женщин-крестьянок был дан спектакль, сборы от которого переданы в фонд помощи голодающим.

*Август.* В помощь достройки ветлечебницы в селе Богоявленье волостной Совет принял постановление: «...с реализацией урожая собрать с каждой головы крупного рогатого скота и лошадей, находящихся в пределах волости, по одному пуду ржи».

*Декабрь.* В селе Богоявленье открыт клуб имени Карла Либкнехта. На открытие клуба собралось около 800 человек. Такого праздника здесь люди еще не видели.

## 1924 год

*30 марта.* В Богоявленской волости создана ячейка МОПР (Международная организация помощи борцам революции)[27].

*Март.* В волостях района проведены беспартийные конференции крестьян, на которых большое внимание уделено вопросам ликвидации неграмотности, кооперации и обсуждению налоговой системы.

*6 апреля.* В селе Богоявленье проведен волостной съезд батраков[28].

*10 апреля.* В составе Северо-Двинской губернии образован Нюксенский район с площадью 5574 кв. километра, населением 22156 человек, числом деревень — 223 и 4001 крестьянским хозяйством. Районообразующими волостями стали: Богоявленская, Вострая, Нюксенская и Уфтюгская.

*10 июня.* На объединенном пленуме всех волостных исполкомов, совместно с представителями от партийных и профсоюзных организаций, образован Нюксенский райисполком. Председателем райисполкома избран П. В. Виноградов.

Состоялась первая партийная конференция Нюксенского района в составе 8 делегатов с решающим и 4 делегатов с совещательным голосом. Секретарем райкома РКП(б) избран И. В. Подольский[29].

*12 июня.* Состоялась первая Нюксенская комсомольская конференция, в составе 13 делегатов с решающим голосом. Секретарем райкома ВЛКСМ избран М. И. Пшеницын.

*27 июня.* На заседании президиума Нюксенского райисполкома рассматривались вопросы о присоединении к Тотемскому уезду Нюксенской, Богоявленской и Уфтюгской волостей, а к Велико-Устюгскому уезду — Вострой волости. Оба эти вопроса одобрения не получили[30].

*Июнь.* Волисполкомы ликвидированы. Образованы низовые органы Советской власти на местах — девять сельских Советов Нюксенского района: Бобровский, Верхне-Уфтюгский, Островский, Городищенский, Дмитриевский, Космаревский, Нижне-Уфтюгский, Нюксенский и Юшковский.

*27 октября.* В селе Нюксенице создано кредитное товарищество, 54 члена-учредителя избрали правление[31].

*Ноябрь.* В Ленинграде членами РКП(б) и комсомольцами-нюксянами организовано из студентов Нюксенское землячество, главной

целью которого было проведение культурно-просветительской работы в деревнях района в период летних каникул. Председателем землячества был избран В. Теребов, секретарем — А. Малафеевский[32].

Здание в с. Городищне, в котором 10 июня 1924 года состоялась первая партконференция Нюксенского района

*Декабрь.* Состоялся районный съезд Советов (5 дней). На съезде отмечено, что «...шестимесячный период существования района оказал громадное влияние на все стороны жизни крестьян. Результаты районирования имеются уже на реальных достижениях: переход к улучшенным формам земледелия, политический сдвиг — определенная симпатия к Советской власти и партии»[33].

*1924.* Врачебным персоналом района прочитано населению 65 лекций и докладов по вопросам личной и общественной гигиены[34].

В районе выписано до двухсот экземпляров губернской газеты «Советская мысль» и крестьянской газеты «Жизнь деревни». Издается девять ежемесячных крестьянских стенных газет и по одной газете в школе и военкомате[35].

## 1925 год

*Ноябрь.* В районе пять изб-читален: районная в селе Богоявленье, Нюксенская, Верхне-Уфтюгская, Вострая и Нижне-Уфтюгская. Избы-читальни посетили 10200 человек, из них — 2800 женщин[36]; действовал 41 Красный уголок, которые посетили 10600 человек, из них 2700 женщин[37].

За 1925 год в сельских местностях Северо-Двинской губернии, в которую входил Нюксенский район, умерло 20982 человека, из них: детей до 1 года — 10480 (50 процентов), детей от 1 года до 8 лет — 3902 (18,6 процента). Всего умерло детей в возрасте до 8 лет — 14382, или 68 процентов всех умерших. Родившихся в сельских местностях Северо-Двинской губернии в 1925 году было 31134 человека, т. е. по отношению к родившимся умершие дети до 1 года составили 33,7 процента (в 1912 году умершие дети до 1 года в России составили 24,1 процента всех родившихся).

## 1926 год

*Апрель.* В районе крестьянских хозяйств (в процентах): с одним человеком — 0,2; с 2-3 — 22,1; с 4-6 — 54,0; с 7-10 — 21,4; с 11 и более человек — 2,3 процента; без работников — 5,2; имеющих одного работника — 62,3; двух работников — 25,5; трех работников — 6,1; четырех и более работников — 0,9 процента.

В районе имеется торговых предприятий и их торговые обороты:
государственных — 5, оборот — 123067 рублей,
кооперативных — 34, оборот — 146330 рублей,
частных — 19, оборот — 29189 рублей.
Всего торговых заведений — 58, оборот — 298586 рублей.

В районе имеется: почтовое отделение Жар — в селе Богоявленье, почтовое агентство 1-го разряда в селе Нюксенице.

*19 ноября.* В работу женских делегатских собраний, образованных по сельсоветам, было вовлечено более 3500 женщин. Районный женский отдел в 1925 — 1928 годах возглавляла член РКП(б) Л. Ф. Рыбина[38].

*1926.* Проведены ярмарки: Никольская, в селе Нюксенице, 21—28 мая; Парасковинская, в селе Богоявленье, 10—20 ноября; Михайловская, в Верхней Уфтюге, 10—26 ноября; в деревне Брусенец — ярмарка по продаже мелочных товаров, 8—15 июля и 2—13 декабря; торжок — «Десятая пятница», в селе Богоявленье, 16—18 июля.

## 1927 год

*1 января.* В девяти сельсоветах района населенных пунктов — 331, в них семей — 4423, населения — 23982 человека, из них мужчин — 11159, женщин — 12323 человека. Родившихся — 1237, умерших — 728 человек. Зарегистрировано браков — 205, разводов — 40[39].

*Апрель.* В деревне Дмитриево агроном С. Ф. Мохнаткин организовал сельскохозяйственные курсы, на которых обучалось 30 человек. Желание у всех обучающихся было одно — получить знания с тем, чтобы использовать их в своем крестьянском хозяйстве.

*25 мая.* В районе имелось кредитных товариществ — 1, кредитных сельскохозяйственных товариществ — 2, сельскохозяйственных товариществ — 1, машинных товариществ — 18[40].

*16 — 17 октября.* В селе Богоявленье проходила районная сельхозвыставка. В выставке со своими экспонатами участвовали 150 человек, премии получили — 63 человека.

*1 декабря.* В районе комсомольских ячеек — 18, в них членов ВЛКСМ — 198, кандидатов в члены ВЛКСМ — 6, всего — 204 человека; пионерских отрядов — 14, в них — 393 человека, в том числе мальчиков — 291, девочек — 102; октябрят: мальчиков — 74, девочек — 31, всего 105 человек[41].

*15 декабря.* По данным Всесоюзной переписи школ в районе была одна семилетка в селе Богоявленье и 28 школ первой ступени, в которых 46 учителей обучали 1042 мальчика и 463 девочки[42].

*Декабрь.* В районе одна больница, три врачебных участка с числом коек — 20, двое врачей, два фельдшерско-акушерских пункта. Один врач был на 11058 человек, одна койка — на 1105 человек.

*1927.* Из крестьянской молодежи — выпускников Богоявленской школы-семилетки в вузах в 1907—1916 годах никто не учился, в средних учебных заведениях учились около 20 человек. В 1917—1927 годах поступили и учились в вузах 20 человек, в средних учебных заведениях — 80 человек.

## 1928 год

*27 февраля.* Нюксенский район со всей территорией переименован в Сухонский Северо-Двинской губернии с центром в селе Городищне[43].

*Март.* Проведен трехдневник в пользу материнства и младенчества. В организациях района собрано около 60 рублей, много продуктов: крупы, муки, картофеля[44].

*18 апреля.* Состоялась первая районная конференция бедноты с участием 25 человек — крестьян.

*Ноябрь.* На территории Городищенского сельсовета насчитывалось 30 коллективных объединений. По социальному составу: бедноты — 23,4 процента, середняков — 64 процента, выше среднего — 8, зажиточных и кулаков — 3,3, служащих — 1,3 процента.

*25—30 декабря.* Состоялся первый Северо-Двинский губернский съезд бедноты. Впервые за 11 лет съехались представители бедноты со всех уголков губернии для того, чтобы лучше уяснить политику партии по отношению к деревне.

## 1929 год

*9 февраля.* Организована первая коммуна «Прожектор» в составе 23 крестьянских хозяйств села Нюксеницы. Председателем коммуны избран И. Я. Юров.

*1 июля.* В районе коммун — 4 («Прожектор» и «Рекорд» Нюксенского сельсовета, «Освобождение» — деревня Угол Бобровского сельсовета, «Луч» — деревня Лопатино Космаревского сельсовета); ТОЗов — 4 и 93 производственных кооперативных объединения, в том числе — 76 машинных товариществ.

Крестьянских хозяйств — 4640, населения — 24643 человека.

Пашни — 19 тыс. гектаров, сенокоса — 15 тыс. гектаров.

Лошадей — 5280 голов, коров — 9752, овец — 9109, свиней — 3123 головы.

Плугов — 3340, борон железных — 3446; сеялок — 18, жнеек — 3, молотилок — 252, льномялок — 68[45].

*10 июля.* Состоялась восьмая партийная конференция Сухонского района в составе 25 делегатов (последняя партконференция до слияния Сухонского и Кокшеньгского районов). Секретарем райкома ВКП(б) избран И. Н. Бурков[46].

*15 июля.* Сухонский район вошел в состав Северо-Двинского округа. К Сухонскому району присоединен Брусноволовский сельсовет из Тотемского района[47].

*2—6 августа.* Состоялся первый съезд Советов Северо-Двинского округа. Выступая на съезде, делегат от Сухонского района Корякин говорил: «...Округу надо побеспокоиться с подготовкой советского аппарата. Совпартшкола выпускает работников в деревню, но эти работники, проучившись два года, боятся занять должность секретаря сельсовета... В Сухонском районе хутора на учет не взяты. В будущем устройство самовольных хуторов допускать не

следует». На съезде в окружной Совет избраны три делегата от Сухонского района: И. Н. Бурков, В. П. Кормановский, Д. Л. Неганов[48].

*14—19 августа.* Председатель коммуны «Прожектор», член ВКП(б) И. Я. Юров участвовал в работе первой партконференции Северного края с правом решающего голоса[49].

*19—23 августа.* В работе первого съезда Советов Северного края участвовали делегаты от Сухонского района: В. П. Кормановский и Д. Л. Неганов[50].

*Август.* Образована Сухонская тракторная база треста «Северолес», в 1930 году получившая название Копыловской.

В коммуну «Прожектор» прибыл первый в районе трактор «Фордзон-Путиловец». Управлял машиной тракторист Григорий Александрович Березин.

*Ноябрь.* На Сухонскую тракторную базу прибыли первые шесть тракторов зарубежного производства типа «Клетрак».

## 1930 год

*9 февраля.* Собрание коммунистов с участием представителей райкомов ВКП(б) и ВЛКСМ постановило: 9 февраля — день первой годовщины коммуны «Прожектор» считать Днем коллективизации Сухонского района.

*Апрель.* Сухонский район в числе немногих районов Северного края объявлен районом сплошной коллективизации (37 процентов). В марте 1930 года комиссией Северо-Двинского окружкома ВКП(б) вскрыты извращения в практике коллективизации крестьянских хозяйств. В районе шло массовое окулачивание середняков: в Городищенском, Юшковском, Космаревском, Брусноволовском и Дмитриевском сельсоветах причислены в разряд кулаков 138 середняцких хозяйств. Массовое окулачивание происходило осенью и зимой 1929 года, когда проводились хлебозаготовки. Окулаченных середняков гнали на лесозаготовки, им увеличивали нормы выработки, уменьшали продпаек. К ним применяли насилие, вплоть до конфискации имущества. Имущество кулаков и окулаченных середняков растаскивалось с торгов и без торгов не только в наскоро сколоченные коммуны, но просто по-мародерски. Грубо нарушался принцип добровольности: отдельные районные уполномоченные перед тем, как начать собрание по вступлению крестьян в колхоз, выкладывали на стол перед собой револьвер*.

---

*Приказом по 26-му Велико-Устюгскому батальону право ношения огнестрельного и холодного оружия было предоставлено всем членам и кандидатам ВКП(б) и членам ВЛКСМ — № 93/3 от 3.9.1924 г.

Формы объединения в коллективные хозяйства (СОЗ, ТОЗ, сельхозартель, коммуна) устанавливались не крестьянами, а регулировались райисполкомом. Искусственно созданные колхозы распались, процент коллективизации с 37 процентов в январе 1930 года упал до 6,28 процента в апреле 1930 года.

Почти все районное и сельское руководство района сменено. Секретарь райкома партии И. Н. Бурков, председатель райисполкома Д. Л. Неганов и ряд других руководящих работников района и сельсоветов, всего девять человек, были привлечены к уголовной ответственности.

Сопоставление переписи неграмотных 1926 года с результатами подобной переписи, произведенной в марте-апреле 1930 года по Сухонскому району, характеризуется следующим:

| Годы | Население обоего пола | Из них в возрасте 12–49 лет | Неграмотных в возрасте 12–49 лет | Процент неграмотных в возрасте 12–49 лет |
|---|---|---|---|---|
| 1926 | 26560 | 14190 | 6564 | 46,8 |
| 1930 | 26659 | 13330 | 4249 | 31,8 |

Особо обращалось внимание на ликвидацию неграмотности среди коммунистов, комсомольцев, членов профсоюзов и сельсоветов, руководящих работников колхозов, допризывников, делегаток женсоветов*.

*20 июня—1 июля.* Прибыло в Кокшеньгский район (с 30 июля 1931 г. вошел в состав Нюксенского района) из округов Украины, Курского, Орловского, Мариупольского и других — 1190 семей спецпереселенцев, всего 3738 человек всех возрастов, из них: мужчин — 1884, женщин — 1853; трудоспособных (от 14-летнего возраста) — 2129 человек, работали на лесозаготовках, строительстве поселков и на других работах — две тысячи человек. В бегах (на 20.10.1930) находилось 448 человек. На 10 номерных поселков, размещенных в отдаленных и незаселенных местах Раменской лесной дачи и Спасском учлесхозе, было 3 фельдшерских пункта. Непосредственное управление поселками осуществлялось на местах комендатурой органов Объединенного Государственного Политиче-

*Для сравнения, в 1930 году неграмотных в возрасте 12—49 лет в соседних районах было: Велико-Устюгском — 29,2 процента, Никольском — 39,7 и Рослятинском — 42,3 процента.

ского управления (ОГПУ) при СНК СССР (в 1934 году включено в НКВД).

Нормы хозяйственного инвентаря для спецпереселенцев: на одно хозяйство — по одному топору и пиле, косы — 3, железных лопат (мотыг) — 2, ведер — 2, чугун, чайник и др. — по одному; на каждые 7 хозяйств — одна лошадь, сбруя, по одному плугу и бороне, один комплект плотничьих инструментов (коловорот, бурав, долото, рубанок); на каждые 10—20 дворов — по одной продольной пиле и одно точило. Запас продуктов — не менее двух месяцев. Нормы выдачи продуктов питания: на одного человека в день — 250 граммов хлеба; на месяц — картофеля — 3 кг, капусты — 2,5 килограмма, крупы — 500 граммов.

В лесной промышленности (до января 1933) семьи переселенцев и постоянных кадров снабжались за плату по следующим месячным нормам: муки — 9 килограммов, крупы — 0,9, рыбы — 1,5 и сахару — 0,9 килограмма. С 1 января 1933 года нормы снабжения продуктами в лесной промышленности Северного края были снижены: на один месяц выдавалось муки — 5 килограммов, крупы — 0,5, рыбы — 0,8 и сахару — 0,3 килограмма. Земельные участки переселенцев были еще не разработаны, а только раскорчеваны. Оплата труда спецпереселенцев, работавших на лесоповале, производилась согласно ставок, норм и надбавок, установленных для сезонных рабочих[51].

*Июнь.* Сухонский район принял 293 семьи спецпереселенцев из южных районов страны (из расчета 5 человек на семью). Размещение их произведено на лесоучастке Порша (квартал 107) Верхне-Уфтюгского сельсовета[52].

*Сентябрь.* В селе Нюксенице открыта семилетняя школа 2-й ступени.

Семилетние школы 2-й ступени в селах Городищне и Нюксенице преобразованы в школы крестьянской молодежи — ШКМ, впоследствии — школы колхозной молодежи. Из-за нехватки помещений Нюксенская ШКМ переведена (в 1931 г.) в деревню Устье-Городищенское.

*15 ноября.* Общее собрание крестьян деревни Слекишино Брусноволовского сельсовета, заслушав доклад о колхозном строительстве и учитывая необходимость перестройки сельского хозяйства на социалистический лад, постановило войти всей деревней в колхоз.

*1930.* Организованы три лесохимические артели: Боброво-Первомайская, Городищенская, Чуриловская.

## 1931 год

*20 декабря 1930 г.—20 января 1931 г.* Состоялись выборы в Сухонский районный Совет. В 382 населенных пунктах района жителей было — 27554 человека. В возрасте 18 лет и старше — 13750 человек, были лишены избирательных прав — 236 человек. Из имевших право голоса в возрасте от 18 лет и старше — 13514 человек, явились на выборы — 8236 человек, или 60,9 процента[53].

*27—31 января.* Состоялся съезд Советов Сухонского района с участием 95 делегатов. Образован райисполком в количестве 31 человека, в том числе — 5 женщин. Председателем райисполкома избран В. И. Бречалов[54].

*4 марта.* Трагически погибла на лесозаготовках первая девушка-трактористка района, комсомолка коммуны «Прожектор» Альма Эрнестовна Упенюк, член Северного крайисполкома 2-го созыва[55].

*27 мая.* В числе 17 лучших колхозов в Северном крае по выполнению планов сева льна и кормовых культур отмечены коммуны «Авангард» и «Верный друг» Сухонского района.

*30 июля.* Путем слияния территорий районов Сухонского (10 сельсоветов) и Кокшеньгского (13 сельсоветов) вновь образован Нюксенский район Северного края с центром в селе Нюксенице. В 23 сельсоветах района было (на 1.10.1932) сел, деревень и хуторов — 983; дворов всего — 13126, из них: колхозных — 9948, единоличных — 3178; населения всего — 63486 человек, из них колхозников — 50299, единоличников — 13187 человек[56].

*15 октября.* В Нюксенице вышел первый номер газеты-многотиражки «За темпы». Всего выпущено 5 номеров газеты[57].

*26 октября.* Сухонский и Кокшеньгский леспромхозы объединены в одно крупное лесодобывающее предприятие — Нюксенский леспромхоз, в который вошли лесопункты: Березово-Слободской, Бобровский, Верховский, Городищенский, Дмитриевский, Ивасо-Вощерский, Илезо-Печенгский, Кирилловский, Раменский, Сельменьгский, Уфтюгский, Федоровский и тракторная база[58].

*10 ноября.* Состоялась первая объединенная Нюксенская районная партконференция. В районе на учете состояло 128 членов и 209 кандидатов в члены ВКП(б). Образован райком партии в составе 19 членов и 5 кандидатов в члены райкома ВКП(б). Секретарем райкома партии избран Д. П. Вольский[59].

*21 ноября.* Состоялся первый съезд Советов Нюксенского района. Образован райисполком. Председателем РИК избран Г. К. Берников[60].

*24 ноября.* Райисполкомом принято Постановление о переименовании номерных поселков прибывших в 1930 году в Кокшеньгский район спецпереселенцев: № 1 — п. Сухонец, № 2 — п. Зимняк, № 3 — п. Сосновка, № 4 — п. Лочваж, № 5 — п. Согзар, № 6 — п. Поляна, № 7 — п. Заболотье, № 8 — п. Север, № 10 — п. Яхреньга, № 11 — п. Высокий[61].

*15 декабря.* Вышел первый номер газеты «Бригадир», орган Нюксенского РК ВКП(б), райисполкома и райсовпрофа, тираж 3000 экземпляров. Редактором избран А. Н. Чулков[62].

*27 декабря.* По данным отдела социального обеспечения Нюксенского района (по военному ведомству) состояло на учете: инвалидов гражданской войны — 15 человек, инвалидов империалистической войны — 30 человек, семей погибших в гражданскую войну — 30 человек, семей погибших в империалистическую войну — 35 человек[63].

*1931.* В селе Нюксенице открыто отделение Госбанка.

Согласно «Генеральному плану электрификации Северного края, изложенному в журнале «Хозяйство Севера» за 1931 год № 11—12, в 1937—1940 годах на реке Сухоне в промежутке между Тотьмой и Великим Устюгом планировалось строительство четырех гидроэлектростанций мощностью от 30 до 32 тыс. киловатт каждая.

## 1932 год

*10 января.* Организована Жаровская машинно-тракторная станция. Первым директором МТС назначен Г. В. Борисевич.

*14 января.* В район прибыли пять рабочих из числа 25-тысячников: В. П. Золотилов, А. В. Леонов, К. Ю. Страго, Л. Ф. Сыроватский, В. И. Фадин[64].

*20 февраля.* В 55 ячейках районной организации Осоавиахима состоит 2359 человек. Открыто три стрелковых тира и 20 военных уголков.

*Февраль.* В «Красную Книгу» Северного края занесены 32 колхоза Нюксенского района, досрочно выполнившие планы лесозаготовок.

*17 марта.* Севкрайком ВКП(б) особо отметил работу лесозаготовительных организаций Нюксенского района, выполнивших досрочно план по рубке 733700 кубометров леса и занявших первые ряды ударников-лесозаготовителей.

*9 апреля.* В Нюксенском сельсовете, вблизи деревни Дунай, пущен в эксплуатацию льнозавод.

Нюксенский льнозавод

*Апрель.* На поселках спецпереселенцев проведено оформление неуставных сельхозартелей. Для учета выполненных работ введены особые расчетные книжки. Инвентарь и имущество спецпоселков из леспромхоза передано неуставным сельхозартелям. На спецпоселки выделено два избача. Ответственность за строительство в спецпоселках возложено на директора Нюксенского леспромхоза Н. Ф. Исаковского[65].

*28 мая.* Создан районный совет физкультуры. Председателем совета назначен М. Кудрявцев[66].

*7 июня.* Открылся первый районный съезд колхозников. Основная задача съезда — выработка мероприятий по организационно-хозяйственному укреплению колхозов.

*26 июня.* Для Жаровской МТС прибыла партия тракторов в количестве 13 единиц.

*1 сентября.* На базе начальных школ Бобровской, Брусенской, Брусноволовской, Ивановской и Юшковской образованы школы колхозной молодежи — семилетки, впоследствии — неполные средние школы. Эти школы в 1932/33 учебном году впервые выпустили

239 учеников-пятиклассников. Район перешел на всеобщее неполное среднее образование[67].

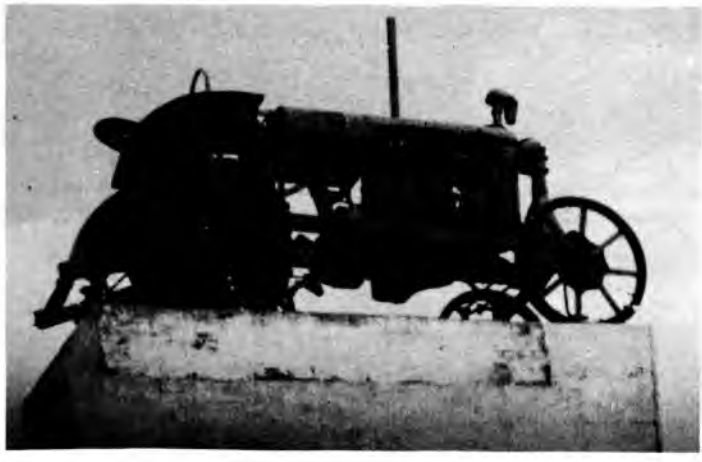

Колесный трактор «ХТЗ-15» — первенец Жаровской МТС

*25 октября.* В селе Нюксенице состоялась первая районная колхозная ярмарка.

*Ноябрь.* Протест крестьян против сталинских методов проведения коллективизации принимает специфические формы: избиение скота в колхозе «Освобождение» Бобровского сельсовета; поджог маслозавода в колхозе имени Коминтерна Нижне-Уфтюгского сельсовета и 1500 пудов сена в коммуне «Луч» Космаревского сельсовета; медный купорос в хлебе лесорубов-ударников колхоза «Верный друг» Нижне-Уфтюгского сельсовета и другие акции сопровождали официальную политику «неуклонного роста» колхозного движения в районе.

*10 декабря.* Верховский, Заборский, Лохотский и Ромашевский сельсоветы Нюксенского района переданы в состав Тотемского района[68].

*Декабрь.* В Нюксенице оборудован первый в районе радиоузел на 150 — 200 точек. Денежные средства в сумме 8700 рублей на строительство радиоузла выделены разными районными организациями[69].

## 1933 год

*15 февраля.* На первый Всесоюзный съезд колхозников-ударников делегирована Екатерина Федоровна Дракунова из колхоза «Авангард» Нюксенского сельсовета.

*25 февраля.* Образован политотдел Жаровской МТС. Начальником политотдела утвержден С. Е. Баронин.

*1 марта.* В десяти поселках спецпереселенцев было: населения всего — 3064 человека, семей — 938, трудоспособных — 1449, нетрудоспособных — 808 человек, детей до 16 лет — 807 человек. Имелось пашни — 218,6 гектара, сенокоса — 425 гектаров, лошадей рабочих — 79, коров — 119 голов[70].

*20—23 марта.* В работе первого Северного краевого съезда колхозников-ударников от Нюксенского района участвовали 7 человек. Делегат съезда, колхозник сельхозартели «Доброволец» Островского сельсовета Кирилл Антонович Попов заявил в своем выступлении: «...за два года в колхозе сменилось 6 председателей и теперешний, седьмой, выпивает и вряд ли справится с работой... Из 80 хозяйств в колхозе в 20 хозяйствах — голодают»[71].

*Апрель.* На посевную кампанию в районе определены нормы высева зерна в килограммах на гектар: пшеницы — 150, ячменя — 170, овса — 210, гороха — 130, вико-овсяной смеси — 200, льна — 120, клевера — 14 килограммов, картофеля — 16 центнеров на гектар.

*Июнь.* Нюксенская начальная школа за 1932/33 учебный год объявлена образцовой школой Северного края (всего в крае объявлено образцовыми 64 школы).

*3 июля.* Нюксенский район в числе 12 передовых районов, решением Севкрайкома ВКП(б) и Севкрайисполкома, за успешное проведение весенней посевной кампании премирован легковой автомашиной.

*11 июля.* Вышел первый номер газеты «За большевистские колхозы», орган политотдела Жаровской МТС, тираж 750 экземпляров. Редактором газеты утвержден К. Чернаков.

*Июль.* В селе Нюксенице открыт магазин «Торгсин» (через год — 15 августа 1934 года — магазин перестал существовать).

*Август.* На Нюксенском льнозаводе закончено переоборудование турбины и сушилки. Поставлена 12-парвальная мялка, взамен 6-парвальной.

За развертывание массово-разъяснительной работы в период уборки урожая и хлебосдачи Нюксенской районной комсомольской

организации краевой конторой «Заготзерно» для премирования комсомольских ячеек выделено 400 рублей.

Нюксенская районная комсомольская организация за развертывание массовой работы на окорочных биржах среди комсомольцев и молодежи, добившихся высокой производительности труда, трестом «Северолес» награждена денежной премией в размере 1000 рублей.

*1 сентября.* В районе охвачены школой 100 процентов детей школьного возраста. В 84 процентах школ учащиеся обеспечивались бесплатными горячими завтраками. Под школы были переоборудованы здания церквей, дома священников и торговцев[72].

*5 сентября.* Городищенская профтехшкола передана Жаровской МТС и реорганизована в машинно-тракторную школу (с 1 января 1940 года — Жаровская школа механизации сельского хозяйства).

*6 октября.* В газете «За большевистские колхозы» опубликовано «Положение о трактористе МТС» (утверждено Советом Труда и Обороны СССР от 21.3.1933).

*Ноябрь.* На речке Городищне, вблизи деревни Дунай Нюксенского сельсовета, для обеспечения лесосплава построена плотина.

Район постигло тяжелое стихийное бедствие, в результате пожара сгорел Нюксенский льнозавод. Были приняты срочные меры по обработке льнотресты. 200 тонн льнотресты доставлено на Тарногский льнозавод (декабрь 1933), куда направлена часть рабочих Нюксенского льнозавода. По решению райкома партии и райисполкома (23.1.1934) льнотреста раздавалась по домам, к обработке льнотресты были подключены все хозяйства колхозов[73].

*Декабрь.* На Копыловскую тракторную базу поступило 13 тракторов «С-60».

В селе Нюксенице установлены первые 100 радиоточек[74].

## 1934 год

*1 января.* В деревне Устье-Городищенское в двух особняках бывших торговцев Золотковых расположился детский дом, в котором воспитывались 50 детей-сирот дошкольного возраста[75].

*3 февраля.* Вышел первый номер газеты «Сталинец в лесу», орган Копыловской тракторной базы, тираж 300 экземпляров. Редактором газеты утверждена Е. Истомина. Всего вышло 11 номеров газеты.

*16 февраля.* За успешное выполнение плана мобилизации средств и госфондов Нюксенский район Наркомфином СССР премирован легковой автомашиной, а постановлением Севкрайисполкома (20.2.1934) — десятью тысячами рублей.

*23 февраля.* В день годовщины РККА рабочие Копыловской тракторной базы провели массовый субботник, заработанные деньги перечислили в Фонд обороны страны.

*26 февраля.* В газете «За большевистские колхозы» опубликован «Примерный договор МТС с колхозом» (принят Наркомземом СССР и утвержден СНК СССР 17.2.1934 г.).

*Март.* За Копыловской тракторной базой закреплены 22 колхоза Бобровского и Востровского сельсоветов.

*10 мая—10 июня.* Состоялся месячник санитарной очистки в райцентре, колхозах и на предприятиях района.

*9 мая.* Дирекцией и политотделом Жаровской МТС установлены единые сигналы выхода на работу для всех колхозников зоны МТС: первый сигнал — «подъем» — подавался в три часа утра десятью ударами в колокол; второй сигнал — «приступить к работе» — подавался в четыре часа утра восемью ударами в колокол.

Здание средней школы в с. Нюксенице. Открыта в 1934 г.

*Май.* Ученики — дети спецпереселенцев обучались на русском языке в 1—4 классах в школах: п. Поляна — 58 человек, п. Зимняк — 89 человек, всего 147 человек[76].

*19 июня.* Состоялся районный слет учителей — ударников народного просвещения. Присутствовало 50 человек.

*7 июля.* Первые в районе коммуны «Прожектор», «Освобождение», «Луч», «Авангард», «Верный друг» переведены на Устав сельхозартели[77].

*1 сентября.* В селе Нюксенице открыта первая в районе средняя школа. Из учеников Нюксенской и Городищенской ШКМ был сформирован восьмой класс, он и начал учебу по программе средней школы. За 1934 — 1991 годы получили среднее образование 2318 выпускников этой школы.

*Октябрь.* В лесную промышленность района поступили лучковые пилы (с т. н. «канадским» зубом). Применение лучковых пил позволило повысить производительность труда на лесозаготовках до 200 процентов.

Специальной экспедицией под руководством инженера Е. Ф. Дацкевича на территории Нюксенского района (Вострое) открыты залежи «данаевского» кварцевого песка, лучшего в СССР, белой глины и селенита. Промышленной разработки залежи не нашли.

*Ноябрь.* В Нюксенице открыта первая в районе аптека. Население получило возможность приобретать по назначению врачей необходимые для лечения лекарства. Через пять лет (ноябрь 1939) аптека переведена в специально построенное здание в Красном Бору.

*15 декабря.* На основании постановления СНК СССР «Об отмене с 1 января 1935 года карточной системы по печеному хлебу, муке и крупе» Севкрайисполкомом Нюксенскому району выдан план расширения базы хлебопечения: две тонны — по линии Наркомлеса, полторы тонны — по линии потребкооперации.

*22—26 декабря.* Состоялся второй съезд Советов района. Определены первоочередные задачи: своевременное выполнение плана лесозаготовок и успешное проведение сплава древесины; завершение полностью в 1935 году коллективизации сельского хозяйства; обеспечение коровами всех подворий колхозников.

*Декабрь.* Общественное стадо колхозов сосредоточено на фермах, которые отныне стали основной формой ведения животноводства.

## 1935 год

*5—12 января.* На третьем съезде Советов Северного края от Нюксенского района членами крайисполкома избраны: И. В. Филинский — председатель колхоза «Малая Горка» Брусноволовского сельсовета и В. А. Шушков — тракторист Жаровской МТС.

*8 января.* В Нюксенице состоялся первый районный слет пионеров — ударников учебы. Присутствовало 100 делегатов. Пионеры приняли призыв: «Ни одного отстающего в учебе и не работающего с отстающими».

*25 января.* Верхне-Кокшеньгский, Верхне-Спасский, Илезский, Маркушевский, Нижне-Спасский, Озерецкий, Шебенгский и Шевденицкий сельсоветы Нюксенского района переданы в состав вновь образованного Тарногского района. В состав Нюксенского района вошли 11 сельсоветов: Бобровский, Брусенский, Брусноволовский, Верхне-Уфтюгский, Востровский, Городищенский, Дмитриевский, Космаревский, Нижне-Уфтюгский, Нюксенский и Юшковский. Из 10 поселков спецпереселенцев (см. 24.11.1931) в Брусенском сельсовете остались шесть: Зимняк и Сухонец, Лочваж, Согзар, Поляна и Заболотье. Четыре поселка вошли в состав Тарногского района[78].

*11—17 февраля.* На второй Всесоюзный съезд колхозников делегирована Серафима Васильевна Суровцева из колхоза «Малая Горка» Брусноволовского сельсовета. На съезде был принят Примерный Устав сельхозартели*.

*20 февраля.* Политотдел Жаровской МТС реорганизован и прекратил свою работу. Введена должность заместителя директора МТС по политчасти.

*10 марта.* Из передовой статьи газеты «Сталинец в лесу»: «В Северном крае самая почетная задача — это борьба за лесоэкспорт, что этот фронт самый ответственный, для которого должны быть выделены лучшие силы, лучшие кадры. Лесоэкспорт — это валютные средства, столь нужные для индустриализации промышленности и коллективизации сельского хозяйства».

*15 марта.* В Севкрайкоме ВКП(б) рассмотрен вопрос о работе Копыловской тракторной базы. Отмечено, что тракторная база не выполнила и 30 процентов сезонного задания по вывозке леса: поломкам техники нет счета, трасса дороги разбита до невозможно-

---

*Примерный Устав сельхозартели 1935 года разрешал принимать спецпереселенцев в колхозы. Конституция СССР 1936 года восстановила их во всех гражданских правах.

сти, тракторы много времени простаивают в ожидании груженых составов.

*26 марта.* Газета «Правда Севера» опубликовала статью «Позор Нюксенице» — о срыве плана сдачи льна государству.

*Июнь—сентябрь.* Для улучшения породы скота в район завезены бычки и телки холмогорской породы, свиньи английской белой породы, овцы и бараны романовской и цигейской пород[79].

**Первый 8-й класс Нюксенской средней школы**

*13 июля.* На заседании бюро Нюксенского РК ВКП(б) рассмотрен вопрос о снабжении райпартактива. Было принято постановление: организовать для руководящего партактива отдельный закрытый распределитель № 1. Утвержден список прикрепленных. Для специалистов инспекторского и инструкторского состава райорганизации был организован распределитель № 2[80].

*24 сентября.* В газете «Красный Север» опубликовано постановление Севкрайкома ВКП(б) от 22.9.1935 г. «О ходе уборочной кампании в Нюксенском районе», в котором намечены меры по выправлению крупных недостатков в уборочной кампании в районе.

*Декабрь.* Последние единоличники района — девять единоличных хозяйств хуторов Озерской Бор и Каменный Пар приняты в колхоз «Северный гигант» В.-Уфтюгского сельсовета.

**1936 год**

*7 января.* На Северный краевой слет отличников торговли утверждены: М. И. Кузнецов — из Уфтюгского сельпо, Михаил Лоскутов — из Востровского сельпо.

*26—27 января.* Группа допризывников в количестве 7 человек: А. И. Попов, А. Д. Малеев, В. Д. Мозжелин, В. З. Акинтьев, И. А. Шишкин, Д. Королев и Захаров, совершила военизированный лыжный переход в противогазах по маршруту Копылово — Нюксеница.

*8—9 февраля.* Проведен районный слет женщин-ударниц. Рассмотрены вопросы подъема сельского хозяйства и организационно-хозяйственного укрепления колхозов.

*20 февраля—20 марта.* Проведен стахановский месячник по завершению лесозаготовительных работ. Сельсоветами на лесозаготовки дополнительно направлено 1195 человек и 508 лошадей[81].

*22 февраля—3 марта.* Проведена стахановская декада по завершению сельхозработ по подготовке к весеннему севу и ремонту инвентаря в колхозах района[82].

*1—25 марта.* Проведена переподготовка председателей колхозов: в районе — 82 человека, при крайзо — 18 человек[83].

*12 апреля.* Состоялось районное собрание изобретателей. Разработаны задачи в связи с развитием стахановского движения. Избран райсовет изобретателей.

*2 мая.* Тракторист Жаровской МТС Н. К. Чежин вспахал за смену на тракторе «С-60» 20 гектаров, при норме — 11 гектаров. Он первенствует среди трактористов Северного края.

*20—22 июня.* Участниками Северного краевого слета стахановцев сельского хозяйства стали трактористы Жаровской МТС: Н. К. Чежин, С. А. Кормановский, А. И. Епифановский, М. И. Кормановский, И. К. Чежин[84].

*Июнь.* В районной художественной олимпиаде участвовали 720 человек, а смотрели выступления самодеятельных артистов около восьми тысяч человек[85].

В селе Нюксенице открыт спортивный стадион.

*1 сентября.* Городищенская семилетняя школа преобразована в среднюю школу. За 1936 — 1991 годы из школы выпущен со средним образованием 1951 человек

*1 октября.* Райкомом ВЛКСМ совместно с районным отделом народного образования в Нюксенице организована общеобразовательная средняя школа для молодежи. Занятия проводились два дня в неделю.

*19 октября.* Лесоруб-стахановец Осоавиахимовского лесопункта М. Ф. Рогалев за одну смену с четырьмя подсобными рабочими раскряжевал лучковой пилой 100 кубометров древесины.

*Октябрь—ноябрь.* Состоялось вручение колхозам района Государственных актов на вечное пользование землей.

*3—4 ноября.* Проведен третий районный съезд Советов. Присутствовал 91 делегат с правом решающего голоса. Обсуждены вопросы о новой Конституции СССР.

*Ноябрь.* Для колхозов района приобретено 288 различных сельхозмашин и 54 привода к конным молотилкам. Колхозы «Нюксенский ударник» и «Авангард» Нюксенского сельсовета, «Красное знамя» Востровского сельсовета и «Красный пахарь» Брусноволовского сельсовета приобрели колесные тракторы.

*Декабрь.* В районной колхозной школе за три года (1934 — 1936) подготовлено колхозных кадров: полеводов — 202, животноводов — 167, счетоводов — 194, всего 563 человека.

## 1937 год

*11 января.* В 102 колхозах района находилось сельхозинвентаря: плугов — 4849, борон — 2736, сеялок — 147, окучников — 184, сенокосилок — 105, жнеек — 118, молотилок конных — 240.

*7 февраля.* Состоялось совещание жен и матерей лесорубов Нюксенского сельсовета. В принятом решении говорилось: « ...жены принимают ряд мер к ликвидации текучести кадров в лесу. Одни выезжают к мужьям на лесные делянки, другие пишут письма, узнавая, какая от них нужна помощь».

*Март.* Учреждена Доска почета передовиков лесозаготовок района. Первыми на Доску почета занесены В. М. Балагуров из Аксентьевского лесопункта, Д. Ф. Чебыкин из Городищенского и Д. Е. Рыбников из Осоавиахимовского лесопункта.

*Январь—март.* В соревновании за рациональное использование тракторов «С-60» лидировали трактористы: Михаил Беличихин из Копыловской ТБ вывез за один рейс 225 кубометров леса (12 января); Павел Ожиганов из лесопункта имени Тельмана вывез за один рейс 340 кубометров леса (4 марта); Александр Литомин с лесобиржи Повар вывез за один рейс 231 кубометр леса (20 февраля).

*1 апреля.* Метеопостом деревни Березовая Слободка отмечен самый ранний ледоход на реке Сухоне (самый поздний ледоход отмечен 13 мая 1893 года).

*Апрель.* Восемь колхозов: «Вперед», «Великий Октябрь», «Вторая пятилетка», имени Сталина, имени Буденного, «Красный Север», «Братство» и «Студеное» приобрели грузовые автомобили. В районе 19 грузовых автомобилей, в том числе — 9 в колхозах.

*3 мая.* В Копыловском мехлесопункте установлено первое в районе звуковое кино. Просмотрены кинофильмы «Чапаев» и «Юность Максима».

*28 мая.* Нюксенский леспромхоз для вывозки леса получил 13 грузовых трехтонных автомобилей.

*30 мая.* В Нюксенице состоялась районная олимпиада народного творчества, в которой участвовали около трех тысяч человек. На областную олимпиаду был утвержден победитель — хор колхоза «Братство» Космаревского сельсовета.

*Май.* В Копыловском мехлесопункте открыта автолежневая дорога.

Силами общественности проведено озеленение райцентра. На улицах проложено свыше одного километра деревянных мостков, сооружен пешеходный мост через речку Нюксеницу с лестницей на Красный Бор.

*Июнь.* Состоялся первый выпуск учеников 10-го класса из Нюксенской средней школы в количестве восьми человек.

За один год после издания закона «О выдаче государственного пособия многодетным матерям» (27.6.1936) 76-ти многодетным матерям района выдано 176 тыс. рублей.

В Жаровскую МТС прибыли первые два комбайна «Южный».

*26 июля.* Подписка на Государственный внутренний заем Укрепления Обороны СССР в районе составила 390 тыс. рублей, охвачено 6010 человек.

*23 сентября.* Нюксенский район включен в Вологодскую область[86].

## 1938 год

*1 января.* Открыта первая в районе, построенная по типовому проекту, Устье-Городищенская начальная школа, которая охватывала обучением детей восьми деревень Нюксенского сельсовета.

Удельный вес Нюксенского района в основных показателях экономики Вологодской области за 1937 год, в процентах: по территории — 3,8; по валовой продукции — 1,2; по лесозаготовкам

— 5,1 (8 место в области); по посевной площади — 2,5; по численности поголовья скота — 2,2; по розничному товарообороту — 1,5 процента.

*3 апреля.* На речке Нюксенице построена первая в районе электростанция мощностью 15 киловатт. Первые месяцы электростанция приводилась в действие мотором трактора «Фордзон-Путиловец». Плотина станции обслуживала коммунальную мельницу и пилораму[87].

*1 мая.* В Первомайской демонстрации в Нюксенице участвовали более трех тысяч человек. Впервые в райцентре появился действующий духовой оркестр[88].

Депутатский билет Бусыревой А. И.

*26 июня.* Депутатом Верховного Совета РСФСР 1-го созыва по Тотемско-Леденгскому избирательному округу № 200 избрана Анастасия Ивановна Бусырева, работавшая заместителем председателя Нюксенского райисполкома. Население района составляло 24355 человек, избирателей было — 13594 человека, подано голосов за кандидата в депутаты — 13490[89].

*17 июля.* Проведен субботник по благоустройству дорог в селе Нюксенице с участием 400 человек.

*Июль.* На Государственный заем первого года третьей пятилетки нюксяне подписались на 433,4 тыс. рублей, в среднем на одного подписчика — 197 рублей[90].

*2 августа.* Организована Нюксенская МТС. Первым директором МТС назначен В. Д. Генаев[91].

*28—29 августа.* В селе Нюксенице проведен кинофестиваль. Прибывшая из Вологды агитбригада провела 5 киносеансов.

*1 сентября.* В 45 школах района: 36 начальных, 7 неполных средних и 2 средних школах, с числом классов — 284, обучалось 5513 детей, работало 182 учителя. Все дети занимались в одну смену[92].

*14 октября.* На территории Нюксенской МТС проведена районная сельскохозяйственная выставка.

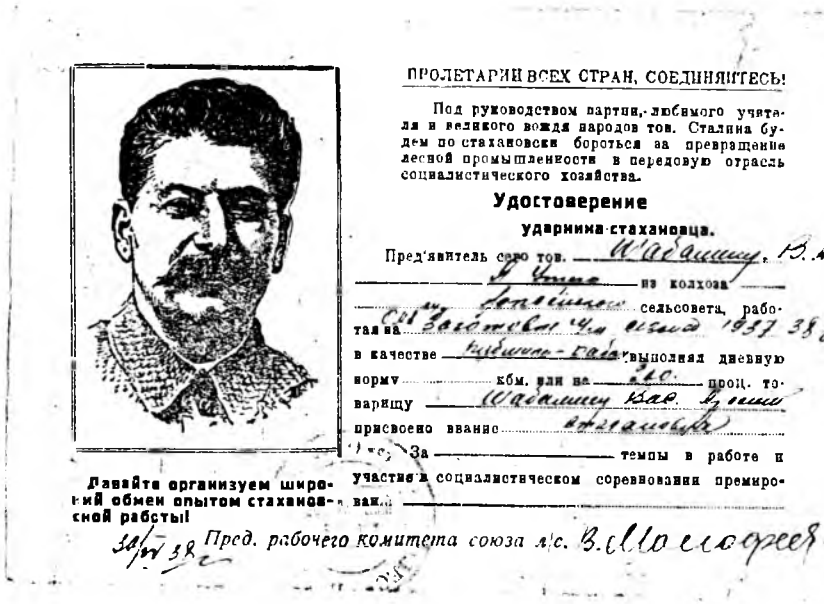

ПРОЛЕТАРИИ ВСЕХ СТРАН, СОЕДИНЯЙТЕСЬ!

Под руководством партии, любимого учителя и великого вождя народов тов. Сталина будем по стахановски бороться за превращение лесной промышленности в передовую отрасль социалистического хозяйства.

**Удостоверение**

**ударника-стахановца.**

Пред'явитель сего тов. Шабалину В.А.

из колхоза

сельсовета, работал на

в качестве выполняя дневную норму кбм. или на проц. товарищу Шабалину

присвоено звание

За темпы в работе и участие в социалистическом соревновании премирован

Давайте организуем широкий обмен опытом стахановской работы!

Пред. рабочего комитета союза л/с.

Удостоверение ударника-стахановца Шабалина Василия Арсентьевича (колхоз «Ясное утро»)

*27 октября.* В селе Городищне открылась вечерняя неполная средняя школа для взрослых. В ней преподавались те же дисциплины, что и в дневной школе.

*5 ноября.* В Нюксенице открыт универмаг[93].

*Ноябрь.* Радиофицированы льнозавод, колхозы «Устье-Городищенское», «Боевик», «Дунай»[94].

В Брусенском сельсовете организованы: из поселков Зимняк и Сухонец — колхоз имени Чкалова, из поселков Лочваж, Согзар, Поляна и Заболотье — колхоз имени Леваневского[95].

Закончено строительство первой очереди машинно-тракторной мастерской Жаровской МТС.

В Нюксенице построены Дом колхозника и общественная баня.

В Нюксенице построены четыре магазина, оборудована торговая площадь.

## 1939 год

*14 февраля.* Состоялось первое в районе награждение значком «Почетному работнику лесной промышленности». Награды удостоены В. Д. Болотов, И. П. Теребов, Ф. С. Лобазов, В. А. Кашников.

*19 февраля.* Проведена двухсторонняя военно-тактическая игра между рабочими и служащими сел Нюксеницы и Городищны с участием более 300 человек. Финальный «бой» состоялся в районе деревни Гари Городищенского сельсовета.

*Февраль.* В районе организованы три промартели: «Маяк», «Новый путь», имени Орджоникидзе[96].

*27 апреля.* На состоявшемся Пленуме райкома ВКП(б) рассмотрен вопрос «О мероприятиях по усилению оборонной работы».

*Апрель.* Свиноводческо-товарная ферма колхоза «Авангард», участник ВСХВ, награждена дипломом 2-й степени, мотоциклом и премией в размере 5 тыс. рублей.

В районе три больницы — районная, Городищенская, Уфтюгская, всего на 60 коек; две врачебных амбулатории; четыре фельдшерско-акушерских пункта; шесть фельдшерских пунктов; зубной кабинет; районный малярийный пункт. В них работало 3 врача и 30 специалистов среднего медперсонала[97].

*10 мая.* В селе Городищне состоялся митинг по случаю вручения учительнице Ю. А. Бутиной медали «За трудовую доблесть». Это первая правительственная награда в районе.

*Май.* В район поступили первые 10 газогенераторных тракторов, которые распределены по 5 единиц для каждой МТС.

*30 июня.* Приказом Наркомлеса СССР утвержден (30.6.1939) план подготовки проектного задания и технического проекта строительства Нюксенской лесовозной узкоколейной железной дороги, протяженностью не менее 40 километров, с выходом на левый берег реки Сухоны в районе Копылово — пристань Вострое. Частичный ввод дороги в эксплуатацию был намечен на 1941 год, на полную мощность — в 1942 году. Проект не был осуществлен.

*Июнь.* В колхозах района специальными комиссиями проведены обмеры приусадебных участков колхозников. Норма приусадебного участка — 0,4 гектара.

*Июль.* В районе ликвидирована бескоровность колхозников.

*Август.* В районе первыми участниками ВСХВ за высокие показатели в колхозном труде за 1937 — 1938 годы стали В. А. Дьяков

— тракторист Жаровской МТС, Н. В. Дракунова — свинарка колхоза «Дунай», П. З. Дракунова — свинарка колхоза «Авангард», С. А. Филинская — свинарка колхоза имени Политотдела Брусноволовского сельсовета; свиноводческо-товарные фермы колхозов «Дунай» и «Авангард» Нюксенского сельсовета.

*30 сентября.* Начался призыв молодежи района в Красную Армию по новому закону «О всеобщей воинской обязанности» от 1 сентября 1939 года.

*Октябрь.* Реконструирована и спрямлена грунтовая шоссейная дорога Нюксеница — Городищна протяженностью 24,6 километра.

*17 ноября.* За образцовое выполнение боевых заданий правительства и проявленную при этом доблесть и мужество награждены орденом Красного Знамени — В. В. Лукьянов из деревни Дмитриево, медалью «За отвагу» — В. Ф. Бурков из деревни Березовая Слободка. Это первые награды в районе за боевые подвиги.

*27—28 ноября.* Проведено совещание председателей сельсоветов, колхозов и заведующих лесопунктами. Рассмотрены вопросы усиления воспитательной работы и укрепления дисциплины среди трудящихся района.

*24 декабря.* Состоялись выборы в Нюксенский районный и сельские Советы депутатов трудящихся. В райсовет избраны 26 депутатов, в сельские Советы — 234 депутата. Депутатом Вологодского областного Совета депутатов трудящихся (первого созыва) от Нюксенского района избран Я. И. Завьялов, первый секретарь РК ВКП(б).

*31 декабря.* В районе 100 колхозов, в них хозяйств колхозников — 4600, единоличных хозяйств — 32, населения — 24,5 тыс. человек. Процент коллективизации — 99,65. Посевная площадь колхозов — 31308 гектаров, сенокосов — 25450 гектаров. Средняя урожайность зерновых — 7,8 центнера с гектара. В колхозах созданы пчеловодческие хозяйства и овощеводческие звенья.

Жаровская МТС имеет 71 трактор, обслуживает 44 колхоза, Нюксенская МТС — 19 тракторов, обслуживает 26 колхозов.

В колхозах лошадей — 5360, крупного рогатого скота — 9083, в том числе 2939 коров, овец — 4277, свиней — 1427 голов. Надой молока за год на фуражную корову составил в среднем 500 литров.

Протяженность автогужевых дорог 228 километров, число мостов — 332, их протяженность составила 1749 метров[98].

*Декабрь.* Объем лесозаготовок составлял, в тыс. кубометров[99]:

| Годы | Нюксенский ЛПХ | | Копыловский Мехлсп | | Итого по району | |
|---|---|---|---|---|---|---|
| | рубка | возка | рубка | возка | рубка | возка |
| 1937 | 316,4 | 266,3 | 166,0 | 120,0 | 482,4 | 386,3 |
| 1938 | 267,5 | 255,8 | 50,9 | 90,3 | 318,4 | 346,1 |
| 1939 | 275,0 | 327,7 | 64,1 | 87,4 | 339,1 | 415,1 |

Статистические данные роста потребления на душу населения среди трудящихся района всех товаров, в рублях: 1934 год — 200,0; 1935 — 274,0; 1936 — 357,0; 1937 — 454,0; 1938 — 452,0 и за девять месяцев 1939 года — 424,0 рубля.

## 1940 год

*3 января.* Состоялась первая сессия Нюксенского районного Совета депутатов трудящихся (первого созыва). Образован райисполком. Председателем РИК избрана А. И. Бусырева.

*Январь.* Жаровской школой механизации сельского хозяйства за шесть лет (1933 — 1939) подготовлено 678 механизаторов.

*11 февраля.* Завершен лыжный переход группы молодежи в количестве 10 человек (из них три девушки), организованный райкомом ВЛКСМ. Пройдено 350 километров, в основном по лесопунктам и лесоучасткам района. Участники перехода проводили беседы, лекции, концерты художественной самодеятельности.

*Март.* Нюксенская МТС, перевыполнив производственный план за 1939 год, завоевала областное переходящее Красное знамя и премию — 3 тыс. рублей на культурные цели.

Лесорубов Нюксенского ЛПХ, заготовивших древесины одну тысячу кубометров и более в году: в 1937 — 29 человек, в 1938 — 56 человек. Свыше 30-ти человек награждены значком «Почетному работнику лесной промышленности»[100].

В советско-финской войне (30.11.1939 — 13.3.1940), по неполным данным, участвовало более 130 военнослужащих-нюксян. 32 человека погибло. За боевые отличия в этой войне девять военнослужащих-нюксян награждены орденами и медалями СССР.

*Май.* Нюксенскому ЛПХ по итогам работы осенне-зимнего сезона 1939—1940 годов присуждено переходящее Красное знамя Наркомлеса СССР и ЦК союза лесосплава и первая премия — 30 тыс. рублей.

*13 июля.* На Государственный заем 3-го года третьей пятилетки нюксяне подписались на 743430 рублей.

*28 июля.* В селе Нюксенице открыта 25-метровая парашютная вышка, построенная в основном на денежные средства, собранные

молодежью в лесопунктах, колхозах и учреждениях района. В первый день совершено 32 парашютных прыжка.

*12 сентября.* Организован районный промкомбинат с цехами столярно-мебельным и обозным. (27.9.1966 преобразован в деревообрабатывающий завод)[101].

*Октябрь.* Жаровская МТС за 8 лет (1932 — 1940) раскорчевала более 5 тыс. гектаров, увеличив площадь посева в зоне деятельности МТС на 40 процентов. Об опыте раскорчевки руководители МТС в декабре 1940 года заслушаны на заседании во Всесоюзной сельскохозяйственной академии имени В. И. Ленина.

Решением Вологодского облисполкома объявлено о призыве молодежи в школы ФЗО, ремесленные и железнодорожные училища. От Нюксенского района призваны 110 человек, из них направлены: 80 человек — в ремесленные училища города Ленинграда, 30 человек — в школы ФЗО городов Тотьмы и Великого Устюга.

*19 ноября.* По решению райисполкома, в целях создания бесперебойных проездов пассажиров, в сельсоветах по колхозам создано 17 пассажирских гужевых станций. Утверждены правила и расценки перевозки пассажиров[102].

*24 ноября.* Состоялась районная конференция союза воинствующих безбожников (СВБ) с участием 40 делегатов. Избран совет СВБ в составе 10 человек.

*Ноябрь.* Закончено, в основном, сселение хуторов в деревни 54-х колхозов района. Подлежало сселению хуторов в сельсоветах: Юшковском — 60, Космаревском — 35, Городищенском — 34, Брусноволовском — 31, Бобровском — 20, Брусенском — 6, Востровском — 5, Верхне-Уфтюгском — 4, Нюксенском — 4, Дмитриевском — 3, Нижне-Уфтюгском — 2, всего 204 хутора с 382 дворами крестьянских хозяйств[103].

*Декабрь.* Лучшим лесорубом района объявлен Г. С. Парыгин из Осоавиахимовского лесопункта.

В районе действовало 5 клубов и 11 библиотек с фондом книг — 5650 экземпляров[104].

В селе Нюксенице открыта стационарная звуковая киноустановка[105].

За успешное выполнение задач в области народного образования в 1939—1940 годах Нюксенскому району вручено переходящее Красное знамя Вологодского облисполкома.

## 1941 год

*25 января.* Заведующий МТФ колхоза «Новый путь» Нижне-Уфтюгского сельсовета Г. С. Парыгин первым в районе награжден значком

«Отличник социалистического соревнования Наркоммясомолпрома СССР».

*13 февраля.* Райисполком рассмотрел заявления 458-ми школьников — передовиков сельского хозяйства района о своем желании быть участниками ВСХВ в 1941 году и утвердил на них характеристики. Материалы направлены в Вологодский облвыставком[106].

*23 февраля.* Закончился лыжный комсомольско-молодежный кросс с участием 938 человек. Нормы на значок ГТО 1-й ступени сдали 813 человек, на значок ГТО 2-й ступени — 64 человека.

*20 марта.* В фонд «Обороне — повозки и упряжь» из района подлежало выделению 136 повозок, выделено — 120, из 250 единиц упряжи — выделены все 250 единиц упряжи одноконной.

*Март.* Образован районный пищекомбинат[107].

*26 апреля.* В ходе поверочного смотра лошадей, повозок и упряжи, проведенного в соответствии с постановлением Вологодского облисполкома от 10.7.1940 г. (по линии облвоенкомата), по Нюксенскому району установлены серьезные недостатки в уходе за лошадьми: в колхозе «Маяк» Космаревского сельсовета из 58 лошадей оказались ниже средней упитанности 37 голов, истощенных — 7, выведено из строя — 14 голов; в колхозе «Красный сухонец» Брусенского сельсовета из 79 лошадей оказались ниже средней упитанности — 50, истощенных — 11, выведено из строя — 5 голов.

*Апрель.* Завершена в основном работа по ликвидации неграмотности среди населения района.

*Май.* Нюксенскому леспромхозу присвоено звание «Лучшее лесозаготовительное предприятие Наркомлеса СССР районов Севера».

*6 июня.* Данные по району о привлечении к уголовной ответственности по Указу Президиума Верховного Совета СССР от 26.6.1940 г. «О переходе на 8-часовой рабочий день, на 7-дневную рабочую неделю и о запрещении самовольного ухода рабочих и служащих с предприятий и учреждений»:

| | Привлечено к уголовной ответственности, всего | Осуждено | Оправдано | Прекращено дел |
|---|---|---|---|---|
| 4 квартал 1940 г. | 125 | 102 | 19 | 4 |
| 1 квартал 1941 г. | 94 | 77 | 9 | 8 |

Основные правонарушения: пьянство и связанные с ним опоздания на работу, сон на работе, прогулы по неизвестным причинам, преждевременный уход с работы, самовольный уход с работы.

*12—13 июня.* В райцентре проведена олимпиада детского художественного творчества с участием 400 школьников. Лучше других проявили себя учащиеся из Брусенской НСШ, Городищенской и Нюксенской средних школ.

*22 июня.* Нападение фашистской Германии на Советский Союз. Начало Великой Отечественной войны. Этот день вызывает в памяти людей воспоминания о вынесенных безмерных страданиях и невосполненных потерях. Но эта дата имеет еще одно значение-символ — первый день неслыханного поражения самых темных сил на Земле, посягнувших на свободу и независимость нашей Родины.

*22 июня — 1 июля.* Многолюдные митинги на предприятиях, в учреждениях и колхозах. Рабочие, колхозники и служащие клеймили позором фашистских извергов, вероломно напавших на нашу страну, клялись самоотверженно трудиться, отдать все свои силы на разгром врага.

*23—26 июня.* На ремонт и строительство дорог и мостов колхозами района выведено 6980 человек с 2643 лошадьми[108].

*24 июня.* На заседании бюро райкома ВКП(б) рассмотрены итоги первого дня мобилизации военнообязанных в Красную Армию[109].

В райвоенкомат поступили первые 32 заявления от нюксян с просьбой добровольно отправить их на фронт[110].

*26 июня.* Отправлена пароходом по маршруту деревня Вострое — город Великий Устюг первая команда мобилизованных нюксян в количестве 127 человек. Этим же рейсом на барже убыло 88 мобилизованных лошадей с повозками и упряжью[111].

*30 июня.* Состоялось собрание районного партийного актива. Коммунисты выработали задачи и мероприятия по перестройке экономики на военный лад, укреплению дисциплины и порядка, повышению бдительности на предприятиях, в учреждениях и колхозах[112].

*2 июля.* Райисполкомом принято постановление об организации курсов трактористов на замену убывших на фронт: в Жаровской МТС — 50 человек, в Нюксенской МТС — 30 человек; при Копыловском мехлесопункте курсов шоферов — на 20 человек[113].

*20 июля.* Из района сдано 900 центнеров сена оборонного фонда (все 100 процентов).

*22 июля.* За первый месяц войны из района мобилизованы и призваны в Красную Армию 690 мужчин, из них председателей

колхозов — 23, заведующих МТФ — 16, трактористов лесопунктов и МТС — 42, шоферов — 28 человек[114].

*23 июля.* Районом сдано для Красной Армии автотракторной техники из Жаровской МТС — 4 трактора ЧТЗ и две грузовых автомашины, из Нюксенской МТС — 4 трактора СТЗ-НАТИ и одна автомашина.

*Июль.* Поступили с фронта первые извещения-«похоронки» на погибших военнослужащих-нюксян.

*1 августа.* Создан штаб местной противовоздушной обороны (МПВО) во главе с председателем райисполкома Я. П. Хомяковым (с 28.7.1941). В районе установлена светомаскировка, введено круглосуточное дежурство на всех предприятиях, учреждениях, в жилых домах, имеющих свыше пяти квартир, отработаны сигналы «воздушной тревоги»[115].

*16 августа.* В Фонд обороны от трудящихся района поступило наличными деньгами 56362 рубля, облигаций на сумму 3257 рублей, ценностей в Госбанк — 4 золотых перстня, одно золотое кольцо, обломки золотого кольца, 4 золотых серьги, 111 серебряных предметов. От колхозов в Фонд обороны принято: крупного рогатого скота — 33 головы, бычков и телят — 17, овец и баранов — 23, свиней — 4 головы, от колхозников: овец и баранов — 16 голов, кур — 150[116].

*17 августа.* Состоялся комсомольско-молодежный воскресник, в котором участвовало 1500 человек.

*Август.* В группах самозащиты созданы звенья охраны общественного порядка и наблюдения, противопожарные, аварийно-восстановительные, медико-санитарные, противохимической защиты, всего 589 звеньев[117].

Создан отряд народного ополчения в количестве 651 человека, из них 84 — коммунисты и 60 — комсомольцы. Из ополченцев скомплектовано 12 команд и групп. Командиром отряда народного ополчения утвержден первый секретарь РК ВКП(б) Я. И. Завьялов[118].

Работники районной сберкассы сдали в Фонд обороны 14184 рубля наличными деньгами и 36690 рублей облигациями.

Живейшую поддержку среди молодежи района нашла инициатива тульских комсомольцев, начавших сбор лома черных и цветных металлов для нужд фронта. За лето 1941 года комсомольцы и молодежь Космаревского сельсовета собрали 8475 килограммов черного и 79 килограммов цветного металлолома. Члены колхоза «Победитель» Островского сельсовета внесли в Фонд обороны 15 килограммов цветного металлолома, в том числе 100 штук монет

старой чеканки. Колхозница Е. Д. Павлова сдала серебряных монет на 3 рубля 25 копеек и несколько медных предметов[119].

*Август—сентябрь.* На строительство оборонительных рубежей на дальних и ближних подступах к Ленинграду из района мобилизовано 549 человек[120].

В районе размещено из Ленинградской и Калининской областей эвакуированного скота: 400 лошадей, 1600 голов крупного рогатого скота и 1300 овец[121].

*7 сентября.* В комсомольско-молодежном воскреснике приняли участие 4185 человек.

*15 сентября.* Состоялся антифашистский митинг женщин села Нюксеницы.

*24 октября.* Верхне-Уфтюгский сельсовет принял двое детских яслей «Северная точка» и имени Самойловой с 73-мя детьми, эвакуированными из Карело-Финской ССР. Дети размещены в здании неполной средней школы в деревне Ивановской[122].

*4 ноября.* Приказом по райвоенкомату сформированы учебные пункты военного всеобуча первой очереди с количеством обучающихся 325 человек. Утвержден командный состав учебных пунктов[123].

*5 ноября.* При Нюксенской детской консультации организована молочная кухня на 100 детей до 3-летнего возраста из семей эвакуированных, красноармейцев и низкооплачиваемых[124].

*2 декабря.* В поселке Зимняк Брусенского сельсовета принят эвакуированный из города Вытегры Вологодской области Дом инвалидов в количестве 92-х человек[125].

*10 декабря.* Райисполкомом рассмотрен вопрос о выполнении Указа Президиума Верховного Совета СССР от 26.6.1941 г. «О порядке назначения и выплаты пособий семьям военнослужащих рядового и младшего начальствующего состава в военное время»[126].

*14—21 декабря.* Проведена неделя помощи семьям мобилизованных в Красную Армию и эвакуированных из прифронтовой полосы[127].

*20 декабря.* Служащими райисполкома сдано для фронта 14 полушубков, 28 пар валенок, 9 шапок, 24 фуфайки, 24 штуки ватинированных брюк, 17 пар рукавиц и другие вещи[128].

*Декабрь.* Комсомольцы и молодежь района отправили на фронт 282 посылки с подарками для воинов: 1050 кисетов, 2200 носовых платков, предметов личного обихода — конверты, тетради, карандаши, туалетное мыло, одеколон — 4405, а также продукты питания[129].

За шесть месяцев войны мобилизовано и призвано из района в Красную Армию 1508 человек. Для нужд фронта мобилизовано 364 лошади с 90 повозками и 126 комплектами упряжи[130].

В районе из 100 колхозов 58 возглавили женщины, 49 женщин стали заведующими МТФ, 45 — бригадами полеводческих бригад, 58 — счетоводами колхозов. В лесной промышленности из 713 кадровых рабочих (1942) 538 (75,4 процента) составляли женщины.

## 1942 год

*24 января.* Райисполкомом утверждены земельные площади для начисления обязательных госпоставок по продукции животноводства на 1942 год: пашни — 31710 гектаров, сенокоса — 23696, перелога — 36926, выгона — 41886, общественные огороды — 61, усадебная площадь — 34,66 гектара. В целом облагаемая налогами площадь — 98203 гектара.

*Февраль.* Для трудящихся Ленинграда отправлено масла — 12,5 килограмма, мяса — 5,5 центнера, зерна и муки — 72 центнера, яиц — 2080 штук, овец и телят — 33 головы[131].

В Городищенской средней школе больше половины комсомольцев учились искусству истребления танков, 15 девушек изучали санитарное дело.

*11 марта.* Команда немцев, проживавших в районе, в количестве 20 человек направлена в особую военно-строительную команду[132].

*Март.* Колхоз «Победитель» Востровского сельсовета выступил с инициативой оказания помощи освобожденным от фашистских оккупантов районам семенным зерном. Колхоз выделил 23 центнера зерна и 17 центнеров выделили колхозники — за счет отчисления 100 граммов хлеба с каждого трудодня, заработанного ими в 1941 году.

*11 апреля.* Первая команда мобилизованных девушек-комсомольцев района в количестве 39 человек убыла в распоряжение командира 107 батальона ВНОС* с. Няндома Архангельской области[135].

*Май.* В колхозе «Доброволец» Востровского сельсовета создана фронтовая бригада, цель которой — при любых условиях перевыполнять нормы выработки на пашне.

*22 июня.* Районное собрание сельской интеллигенции приняло решение оказать непосредственную помощь колхозам в уборке трав и хлебов и улучшении массово-политической работы среди трудящихся.

---

*Служба воздушного наблюдения, оповещения и связи.

Группа военнослужащих-девушек — командиров отделений и комсоргов 107 батальона ВНОС

*Июнь—июль.* В Брусноволовском сельсовете на сенокосе трудились более 50-ти колхозников, скашивавших за день по одному гектару трав. В колхозах сельсовета на сенокосе создавались фронтовые звенья по 5—6 человек.

*5—6 июля.* В селе Нюксенице демонстрировался звуковой документальный кинофильм «Разгром немецких войск под Москвой». Фильм просмотрели более 600 человек.

*Июль.* В колхозе имени Ворошилова на сенокосе было создано три фронтовых звена по 5—6 человек.

*Июль.* Открыт в селе Городищне инициативный детский дом на 50 мест для детей, родители которых погибли или сражались на фронте с немецко-фашистскими захватчиками. Детдом содержался на средства колхозов, учреждений и предприятий района. В связи с переполнением детдом был разделен на два самостоятельных —

Городищенский на 50 человек и Угловский Бобровского сельсовета — на 25 человек[134].

*Август.* По итогам Всесоюзного соревнования женщин-трактористок значком «Лучшая трактористка СССР» награждены К. Н. Лобанова и Н. К. Игнатьевская из Жаровской МТС.

*Сентябрь.* В колхозе «Вторая пятилетка» Городищенского сельсовета создана бригада колхозников-косцов в составе 23 человек, каждому из которых было поставлено задание скосить в страду по 7,5 гектара хлебов. В отдельные дни бригада косцов скашивала по 12—15 гектаров, а колхозницы А. Драчева, М. Уланова, А. Рожина, Е. Храпова, М. Драчева скашивали хлебов по 0,95—1,15 гектара в день.

*1 октября.* В районе принято и размещено 667 семей в количестве 1970 человек эвакуированного населения, из них 804 человека — дети школьного и дошкольного возраста[135].

*18—19 октября.* В селе Городищне состоялась районная сельскохозяйственная выставка.

*Октябрь.* В районе создано 18 санитарных дружин, из них 17 учебных и одна кадровая. Подготовлено к санитарной обороне значкистов: ГСО 1-й ступени — 279, ГСО 2-й ступени — 263 и БГСО — 140 человек[136].

*1 ноября.* В райцентре создан истребительный батальон в составе трех взводов в количестве 80 человек[137].

*Ноябрь.* К 25-й годовщине Октябрьской революции семьям военнослужащих и эвакуированных района направлено 157 посылок с продуктами и вещами: 1032 килограмма сухарей и крупы, одежда, 100 пар детской обуви и 315 кусков туалетного мыла[138].

В районе учтено: колодцев — 412, из них исправных — 269, построено новых — 36, требуют ремонта — 107 колодцев; бань колхозников — 1325, общественных — 10[139].

*12 декабря.* Труженики Жаровской МТС решили удлинить рабочий день с 12 до 14 часов. Коллективом машинно-тракторной мастерской многие детали изготовлялись на месте.

*20 декабря.* Команда в количестве 41 девушки убыла из района прямым назначением в распоряжение Медико-санитарного управления Карельского фронта[140].

*Декабрь.* В принятом Вологодским облисполкомом постановлении «О мероприятиях по подготовке крупного рогатого скота к использованию на сельскохозяйственных работах» районам области было предложено: отобрать крупный рогатый скот для сельхозработ, обеспечить упряжью и транспортным инвентарем; провести семинары по обучению и использованию крупного рогатого скота на

сельхозработах; прекратить использование лошадей на внутриколхозных работах. Норма корма для крупного рогатого скота была установлена на 1/3 меньше, чем для лошадей[141].

С начала войны из района мобилизовано и призвано в Красную Армию 2147 человек, из них 120 девушек[142].

Нюксенский леспромхоз изготовил и отправил для нужд фронта 750 пар лыж и саней окованных 1600 штук.

За девять комсомольско-молодежных воскресников в первый год войны перечислено в Фонд обороны свыше 100 тысяч рублей.

Лесоруб-стахановец Осоавиахимовского лесопункта Ефрем Алексеевич Попов с начала войны заготовил древесины более двух тысяч кубометров, выполнив 457 трудонорм.

В Копыловском мехлесопункте внесли на строительство танковой колонны «Вологодский колхозник»: рабочий-кузнец С. К. Соценко — 5000 рублей, по две тысячи рублей — Любовь Приходько и Григорий Скубий. Учительница А. Е. Шушкова из Юшковской неполной средней школы внесла 3000 рублей.

## 1943 год

*30 января.* Райисполкомом принято решение построить кожевенный завод на речке Тотруй Брусенского сельсовета с подчинением промартели «Маяк»[143].

*Январь.* Труженики колхоза имени Ворошилова Дмитриевского сельсовета выступили с инициативой сдать в колхоз весь приплод молодняка крупного рогатого скота и овец из личных хозяйств колхозников. Инициатива дмитриевчан была поддержана колхозниками района.

*16—26 февраля.* В ходе проведенного декадника обследовано 3758 семей военнослужащих и эвакуированных: 41 семье улучшены квартирные условия, подвезено дров 164 семьям, оказана помощь кормами 133 семьям, организованы четыре мастерские по ремонту обуви, оказаны другие услуги[144].

*15 февраля — 15 марта.* Проведен фронтовой месячник на лесозаготовках. Для работы в лесу сельсоветы и колхозы района дополнительно направили 581 человека с 250 лошадьми[145].

*22 февраля.* Учащимися 8—9-х классов Нюксенской средней школы в ходе концерта, посвященного 25-й годовщине Красной Армии, показано театрализованное представление с изображением наших великих предков Александра Невского и Дмитрия Донского, Кузьмы Минина и Дмитрия Пожарского, Александра Суворова и Михаила Кутузова.

*30 марта.* Райисполкомом принято постановление «О мерах по трудоустройству и обучению инвалидов Великий Отечественной войны»[146].

*Март.* Организована военная подготовка женщин (по военному времени) по 35-часовой программе[147].

В инициативный фонд помощи семьям фронтовиков и эвакуированных внесено 217 центнеров хлеба, 156 центнеров картофеля, более 10 центнеров молока, 1400 вещей и пар обуви, денег — 104500 рублей.

На строительство танковой колонны «Вологодский колхозник» в районе собрано 1 млн 457 тыс. рублей, авиасоединения «Героический Ленинград» — 385 тыс. рублей (в конечном счете, как известно, на средства вологодских колхозников были изготовлены 266 танков, из них были сформированы четыре танковых полка!). Передача танков состоялась 2 марта 1943 года на Ленинградском фронте, в районе станции Пено полномочной делегацией вологжан[148].

*Апрель.* За активное участие в сборе денежных средств в Фонд обороны отмечены благодарностями Верховного Главнокомандующего колхоз имени Коминтерна Верхне-Уфтюгского сельсовета (33250 рублей) и житель деревни Вострое А. С. Пахтусов, внесший на строительство танковой колонны 5 тыс. рублей.

Заведующая Нюксенской районной больницей врач С. Е. Линдозерская и врач Городищенской больницы А. И. Чежина первыми в районе награждены значком «Отличник здравоохранения СССР»[149].

*18 мая.* Опубликован Указ Президиума Верховного Совета СССР о присвоении звания Героя Советского Союза гвардии сержанту А. П. Болтушкину (посмертно), уроженцу деревни Сарафановская Городищенского сельсовета.

*Май.* Подписались на второй Государственный военный заем председатели колхозов Космаревского сельсовета: «Братство» — Л. И. Панферова на сумму 16 тыс. рублей, «Кубань» — В. Ф. Игнатьевский и «Красный Север» — Д. Н. Чурин, на сумму 15 тыс. рублей каждый.

Колхозы района засеяли в Фонд обороны и помощи колхозам, освобожденным от фашистских захватчиков, от одного до трех гектаров пашни.

*25 июня — 10 июля.* В деревне Березовая Слободка проведены лагерные военно-учебные сборы учащихся 8—9-х классов в количестве 100 человек: 70 человек из школ Нюксенского района и 30 человек из школ Тарногского района[150].

*Август.* Из числа офицеров, старшин и сержантов, прибывших с фронта по ранению на выздоровление, для школ района подготовлено 83 учителя-военрука.

*Сентябрь.* Нюксенской районной конторе «Заготскот» по итогам Всесоюзного соревнования Наркоматом мясомолочной промышленности и ВЦСПС присуждена третья премия — 2 тыс. рублей.

*Октябрь.* В период летних сельхозработ в районе действовало 11 агитбригад, ими поставлен 51 концерт художественной самодеятельности.

В летние каникулы 2984 школьника заработали в колхозах более 206 тысяч трудодней[151].

*29 ноября.* Райисполкомом принято решение открыть гончарную мастерскую в деревне Наволоки Нюксенского сельсовета с подчинением промартели «Новый путь»[152].

*Ноябрь.* Отправлено из района в военные госпитали 2015 килограммов клюквы.

*Декабрь.* Нюксенский ЛПХ освоил производство скипидарной смолы, применявшейся в качестве заменителя топлива.

От населения района с начала войны в Фонд обороны поступило теплых вещей: валенок — 2187 пар, рукавиц — 5609 пар, фуфаек — 1542, шуб — 900, брюк — 1248, шапок — 185, носков — 6018, разного рода других вещей — 3682 штуки. Для сбора теплых вещей были образованы районная и 128 комиссий на местах[153].

## 1944 год

*10 января.* Опубликован Указ Президиума Верховного Совета СССР о присвоении звания Героя Советского Союза капитану И. Е. Уланову, уроженцу деревни Заборье Нижне-Уфтюгского сельсовета.

*Январь.* На районном смотре художественной самодеятельности победителями стали хоровой кружок Городищенского сельсовета и драмкружок клуба райцентра, которые направлены на областной смотр народного творчества.

*11—13 февраля.* Команда в составе пяти комсомольцев, под руководством первого секретаря райкома ВЛКСМ Л. А. Лодыгиной, прошла лыжную эстафету (этап Нюксеница — Тарнога) с рапортом обкому ВЛКСМ от комсомольцев Великого Устюга и Нюксеницы к 26-й годовщине Красной Армии.

*31 марта.* Райисполкомом совместно с райвоенкоматом проведена работа, в результате которой было выявлено трудоспособных женщин: в возрасте от 18 до 25 лет — 1484, от 26 до 40 лет —

284 человека. Из них, по расчетам, могли быть призваны в Красную Армию по образованию: до 4 классов — 242 женщины, от 4 до 6 классов — 471 и от 7 до 8 классов — 726, всего — 1439 женщин[154].

*15 июня.* Райисполкомом принято постановление «Об отправке эвакуированного скота в освобожденные от фашистских оккупантов районы страны»[155].

*10—25 июля.* В селе Городищне проведены лагерные военно-учебные сборы учащихся 8—9-х классов в количестве 100 человек: 70 человек из школ Нюксенского района, 30 человек из школ Тарногского района[156].

*Июль.* В колхозе «Великий Октябрь» Городищенского сельсовета в сенокосную пору косцами-«гектарниками» стали 18 человек.

*17 августа.* На лесоучастке Матвеево открыта новая тракторная дорога. Дорогу построили и освоили женщины, специально прибывшие из Осоавиахимовского лесопункта: А. Белозерова, А. Парыгина и другие, всего 14 женщин. Образован Матвеевский лесопункт[157].

*1 сентября.* Газета «Красный Север» за 5.9.1944 г. опубликовала постановление Вологодского обкома ВКП(б) «О ходе уборки урожая и хлебозаготовок по Нюксенскому району». Отмечены крупные недочеты в хлебной страде колхозов района.

*25 сентября.* Опубликован Указ Президиума Верховного Совета СССР о присвоении звания Героя Советского Союза сержанту И. Я. Красник (посмертно), проживавшему до Великой Отечественной войны в поселке Зимняк Брусенского сельсовета.

*22 октября.* В Нюксенице состоялась районная сельскохозяйственная выставка. Участвовало 539 колхозников полеводов и животноводов. 36 колхозников премированы деньгами и награждены дипломами 1-й степени, 50 колхозников награждены дипломами 2-й степени.

*Октябрь.* В летнюю страду в районе работала 61 комсомольско-молодежная транспортная бригада, ими вывезено на хлебоприемные пункты 90 процентов из плана сдачи зерна государству.

*25 ноября.* При Нюксенском леспромхозе организован отдел рабочего снабжения (ОРС).

*Декабрь.* Ежегодно (июнь 1941—1944) за пределы района на дорожное строительство, торфоразработки, в лесную промышленность и другие предприятия направлялись от трехсот до пятисот человек трудоспособного населения[158].

*1944.* За активное участие в сборе денежных средств в Фонд обороны отмечены благодарностями Верховного Главнокомандования Нюксенская средняя школа — 14371 рубль, Брусноволовская

неполная средняя школа — 5100 рублей, Бобровская неполная средняя школа — 5 тыс. рублей.

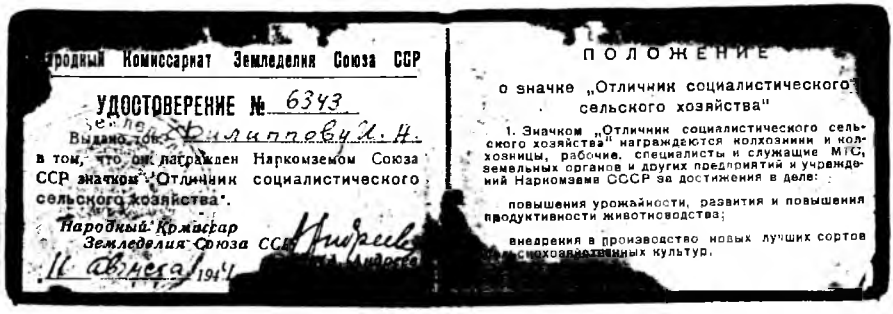
Народный Комиссариат Земледелия Союза ССР

УДОСТОВЕРЕНИЕ № 6343

Выдано тов. Филиппову И. Н.

в том, что он награжден Наркомземом Союза ССР значком "Отличник социалистического сельского хозяйства".

Народный Комиссар Земледелия Союза ССР

Андреев

11 августа 1947

ПОЛОЖЕНИЕ

о значке „Отличник социалистического сельского хозяйства"

1. Значком „Отличник социалистического сельского хозяйства" награждаются колхозники и колхозницы, рабочие, специалисты и служащие МТС, земельных органов и других предприятий и учреждений Наркомзема СССР за достижения в деле:

повышения урожайности, развития и повышения продуктивности животноводства;

внедрения в производство новых лучших сортов сельскохозяйственных культур.

**Из Положения о значке «Отличник социалистического сельского хозяйства»**

**2. Награжденные значком „Отличник социалистического сельского хозяйства" лица имеют право:**

**а) на преимущественное поступление в сельскохозяйственные учебные заведения Наркомзема СССР;**

**б) на первоочередное получение жилищной площади в домах предприятий и учреждений Наркомзема СССР;**

**в) на преимущественное санаторно-курортное лечение.**

## 1945 год

*13 января.* В решении бюро Вологодского обкома ВКП(б) «О работе Жаровской МТС» (директор — Н. Г. Порошин) отмечено, что Жаровская МТС, имея машинно-тракторный парк в 57 тракторов и значительное количество других машин, опытные механизаторские кадры и хорошую ремонтную базу, за последние 3 года ухудшила работу и не выполняет производственных планов. Существенные недостатки в работе: средняя глубина тракторной вспашки 10—12 сантиметров, а в ряде колхозов — 7—8 сантиметров; вспашка зяби производилась без предплужников; в 30-ти колхозах зоны МТС введенные в 1941 году севообороты не были освоены; дирекция и агроперсонал МТС не занимались улучшением семенного дела; МТС не оказывала должной помощи колхозам в налаживании правильной организации оплаты труда, укреплении трудовой дисциплины. Намечены меры по исправлению допущенных недостатков в работе МТС[159].

*20 февраля.* Постановлением райисполкома 25 хозяйств колхоза «Сормово» Дмитриевского сельсовета, пострадавшие от пожара, освобождены от обложения военным налогом. Погорельцам выделена ссуда в размере 30 тысяч рублей[160].

*15 апреля.* Приказом по райвоенкомату учебные пункты военного всеобуча (7-я очередь) расформированы[161].

*21 апреля.* Опубликован Указ Президиума Верховного Совета СССР о присвоении звания Героя Советского Союза гвардии сержанту И. П. Кормановскому, уроженцу деревни Великий Двор Юшковского сельсовета.

*Апрель.* Согласно Постановлению СНК СССР от 2 мая 1941 года «О всеобщей обязательной подготовке населения к противовоздушной обороне» за годы войны (1941—1945) в районе обучено 10896 человек, из них детей от 8 до 16 лет — 4546 человек. Подготовлено 138 инструкторов ПВХО[162].

В системе военного всеобуча за семь очередей (1941—1945) подготовлено 2224 юношей и школьников призывного возраста.

За годы войны (1941—1945) в район прибывало на выздоровление фронтовиков по ранению — 634 и по болезни 141 человек. Значительная часть из них после медицинского освидетельствования возвращалась в строй защитников Родины.

За годы войны Нюксенским районом сдано государству: зерна — 12500 тонн, картофеля — 3900 тонн, мяса — 2700 тонн, молока — 7700 тонн, шерсти — 283 центнера и много другой продукции.

*9 мая.* Трудящиеся района торжественно отметили День Победы над фашистской Германией.

*Май.* За годы Великой Отечественной войны 1941—1945 гг. непосредственно Нюксенским райвоенкоматом было мобилизовано и призвано в Красную Армию 4657 человек, из них 180 девушек. Кроме этого, в войне участвовали молодежь, призванная Нюксенским райвоенкоматом в Красную Армию в предвоенные 1937—1941 годы и уроженцы Нюксенского района, проживавшие за пределами района, мобилизованные и призванные в годы войны в Красную Армию другими военкоматами страны, всего более 1670 человек.

Участие в Великой Отечественной войне жителей и уроженцев Нюксенского района характеризуется следующими данными:

| Наименование учета | Уроженцы Нюксенского района | | |
|---|---|---|---|
| | отдали жизнь за свободу и независимость Родины | воевали и вернулись с фронта | всего |
| 1 | 2 | 3 | 4 |
| по воинскому званию: | | | |
| солдаты и матросы | 2188 | 2549 | 4737 |
| (рядовые и ефрейторы, матросы и старшие матросы) сержанты и старшины | 324 | 677 | 1001 |

| 1 | 2 | 3 | 4 |
|---|---|---|---|
| курсанты/юнги | 4/1 | — | 5 |
| офицеры: младшие | 221 | 308 | 529 |
| старшие | 2 | 14 | 16 |
| партизаны | 4 | 1 | 5 |
| не установлено воинское звание | — | 33 | 33 |
| вольнонаемные штатные сотрудники | — | 3 | 3 |
| Итого... | 2744* | 3585 | 6329 |
| по возрасту: | | | |
| до 20 лет | 463 | 62 7 | 1090 |
| от 21 года до 30 лет | 818 | 1327 | 2145 |
| от 31 года до 40 лет | 931 | 814 | 1745 |
| от 41 года до 50 лет | 518 | 627 | 1145 |
| старше 50 лет | 6 | 160 | 166 |
| возраст не указан | 8 | 30 | 38 |
| Итого... | 2744 | 3585 | 6329 |
| по сельсоветам: | | | |
| Бобровский | 240 | 299 | 539 |
| Брусенский | 239 | 246 | 485 |
| Брусноволовский | 234 | 297 | 531 |
| Верхне-Уфтюгский | 142 | 193 | 335 |
| Востровский | 298 | 461 | 759 |
| Городищенский | 303 | 323 | 626 |
| Дмитриевский | 178 | 224 | 402 |
| Космаревский | 295 | 406 | 701 |
| Нижне-Уфтюгский | 175 | 219 | 394 |
| Нюксенский | 356 | 473 | 829 |
| Юшковский | 265 | 352 | 617 |
| Игмасский** | Сведений нет | 59 | 59 |
| Военнослужащие, место рождения (жительства) которых не установлено | 19 | 33 | 52 |
| Итого... | 2744 | 3585 | 6329 |

*В том числе — 8 девушек.

**Игмасский сельсовет образован и вошел в состав Нюксенского района в 1964 году.

*6 июня.* Самоотверженный труд 3901 нюксянина во имя Победы над фашистской Германией отмечен медалью «За доблестный труд в Великой Отечественной войне 1941—1945 гг.»[163].

*Июнь.* Согласно Указу Президиума Верховного Совета СССР от 8 июля 1944 года состоялось первое награждение «Медалью материнства» I степени шести многодетных матерей района.

*24 июня.* Участниками Парада Победы в Москве на Красной площади были военнослужащие-нюксяне кавалеры ордена Александра Невского гвардии капитан В. М. Короткий (деревня Бедрино Космаревского сельсовета) и капитан В. А. Попов (деревня Немза Нюксенского сельсовета).

*1 июля.* В районе инвалидов Великой Отечественной войны — 379 человек, из них офицеров — 34, старшин и сержантов — 52, рядового состава — 293 человека. Трудоустроено — 314 человек.

В районе семей военнослужащих — 3748, членов их семей — 12543 человека, замужних бездетных женщин — 159, сирот — 23 человека, детей военнослужащих до 16 лет — 2939, до 18-летнего возраста — 609 человек[164].

*2 сентября.* День Победы над империалистической Японией.

*1945.* Сравнительные показатели развития экономики и народного образования Нюксенского района за годы Великой Отечественной войны 1941—1945 годов, в сравнении с 1940 годом:

— лесная промышленность, в тыс. кубометров:

| Нюксенский ЛПХ. Фактически выполнено | | | | | | 1945 год в % к 1940 году | |
|---|---|---|---|---|---|---|---|
| 1940 г. | | 1943 г. | | 1945 г. | | | |
| рубка | возка | рубка | возка | рубка | возка | рубка | возка |
| 411,5 | 428,0 | 147,2 | 145,9 | 116,9 | 115,9 | 28,4 | 27,0 |

— сельское хозяйство:

| | 1940 г. | 1943 г. | 1945 г. | 1945 г. в % к 1940 г. |
|---|---|---|---|---|
| Вся пашня, в гектарах | 31541 | 31667 | 28838 | 91,4 |
| Сенокошение естественных трав, в гектарах | 24781 | 23037 | 23208 | 93,8 |
| Наличие: | | | | |
| Лошадей рабочих, голов | 4017 | 2696 | 2366 | 58,8 |
| коров, голов | 3588 | 2881 | 2449 | 68,2 |

— народное образование:

| Классы | Всего школ | | | Количество учащихся | | | 1945 год в % учащихся к 1940 году |
|---|---|---|---|---|---|---|---|
| | 1940 г. | 1943 г. | 1945 г. | 1940 г. | 1943 г. | 1945 г. | |
| 1–4 кл. | 39 | 34 | 38 | 3508 | 2365 | 2405 | 68,5 |
| 5–7 кл. | 7 | 9 | 7 | 2015 | 2006 | 1294 | 64,2 |
| 8–10 кл. | 2 | 2 | 2 | 335 | 429 | 252 | 75,2 |
| Итого... | 48 | 45 | 47 | 5858 | 4800 | 3951 | 67,4 |

## 1946 год

*3 апреля.* Исполком райсовета принял развернутые постановления «О санитарном состоянии района» и «Об охране общественного порядка».

*26 апреля.* По решению Вологодского облисполкома для инвалидов войны, семей умерших инвалидов Отечественной войны и погибших воинов в район были направлены подарки — 766 вещей, в числе которых были пальто мужские, женские и детские, мужские рубашки, брюки, пиджаки, жилеты, женские и детские платья, кофты, жакеты, а также одеяла, шапки и шарфы[165].

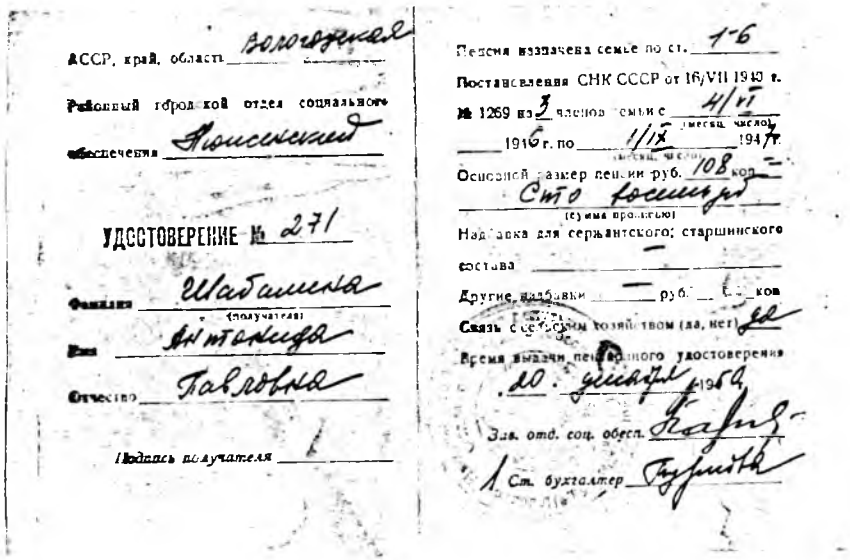
АССР, край, область Вологодская

Районный городской отдел социального обеспечения Вологодский

УДОСТОВЕРЕНИЕ № 271

Фамилия Шабалина (получателя)

Имя Антонида

Отчество Павловна

Подпись получателя

Пенсия назначена семье по ст. 16

Постановления СНК СССР от 16/VII 1940 г. № 1269 из 3 членов семьи с 4/VI 1946 г. по 1/IX 1947 г.

Основной размер пенсии руб. 108 коп. —

Сто восемь (сумма прописью)

Надбавка для сержантского, старшинского состава —

Другие надбавки — руб. — коп.

Связь с сельским хозяйством (да, нет) да

Время выдачи пенсионного удостоверения 20 января 1946 г.

Зав. отд. соц. обеспеч. Карп

Ст. бухгалтер Гурьева

Пенсионное удостоверение семьи военнослужащего — Шабалиной Антониды Павловны (д. Верхнее Осиново, колхоз «Ясное утро»)

*Май.* В Нюксенский леспромхоз поступили две электростанции для обслуживания электропил.

*30 июня.* Открыт Нюксенский аэропорт.

*31 августа.* Вологодским обкомом ВКП(б) принято постановление «О практике подбора и воспитания председателей колхозов в Нюксенском районе». Отмечено, что за 8 месяцев 1946 года в районе освобождено 39 председателей колхозов или 37 процентов от общего числа колхозов. В девяти колхозах руководители сменились дважды. В колхозе «Красный партизан» Бобровского сельсовета с 1941 по 1946 год сменилось девять председателей колхозов, из них трое осуждены за расхищение колхозной собственности. В колхозе урожайность зерновых с 6 центнеров в 1941 году снизилась до 2,6 центнера с гектара, а удой молока на одну корову с 630 литров в 1941 году снизился в 1945 году до 470 литров. В числе мер по улучшению работы с руководящими колхозными кадрами — открытие районной колхозной школы, которая начала свою работу год спустя166 (см. — 25 ноября 1947)* .

*Ноябрь.* Нюксенскому леспромхозу по итогам соревнования присуждено переходящее Красное знамя Совета Министров СССР и денежная премия в размере 75 тыс. рублей.

*20 декабря.* Вологодским облисполкомом и обкомом ВКП(б) рассмотрен вопрос «О мерах по ликвидации нарушений Устава сельхозартели в колхозах Нюксенского района». Отмечено: незаконно начислено разным категориям работающих в колхозах района 33776 трудодней; допускались факты завышения оплаты трудоднями несоразмерно с производственной работой; в 83 колхозах колхозниками, рабочими и служащими незаконно захвачено 676 гектаров пахотной земли и сенокосных угодий; имело место увеличение размера приусадебной земли. Были намечены меры к восстановлению норм Устава сельхозартели[167].

*29—30 декабря.* Состоялась 5-я Нюксенская районная партконференция, которая подвела итоги работы коммунистов за годы Великой Отечественной войны, наметила задачи на послевоенный восстановительный период подъема народного хозяйства района.

*Декабрь.* В районе действовало: сельских клубов — 4, изб-читален — 7, районная и три сельских библиотеки, красных уголков — 102, звуковых киностационаров — 2 и одна «немая» кинопередвижка[168].

---

*За 10 лет (1980 — 1989) председатели колхозов и директора совхозов в районе менялись 36 раз, т. е. каждый год по четыре руководителя хозяйств.

## 1947 год

*1 января.* Жители района получают по подписке 2910 экземпляров газет и 921 журнал. Подписчиками являются более трех тысяч человек, из них — 1312 колхозников.

*Февраль.* За успехи в коммунистическом воспитании молодежи и активную работу по развитию сельского хозяйства Нюксенская районная комсомольская организация награждена Красным знаменем ЦК ВЛКСМ.

*29 октября.* Опубликован Указ Президиума Верховного Совета СССР о награждении орденом «Мать-героиня» многодетной матери Аполлинарии Васильевны Бритвиной из деревни Струбиха Юшковского сельсовета.

Первый выпуск председателей колхозов из районной колхозной школы. Снимок 10 января 1948 г.

*25 ноября.* Открыта районная колхозная школа. В ней начато обучение председателей колхозов, счетоводов, заведующих МТФ, бригадиров полеводческих бригад. Проводились семинарские занятия со звеньевыми по льну, выращиванию картофеля и других культур.

*21 декабря.* Состоялись выборы в местные Советы депутатов трудящихся (второго созыва). В Вологодский областной Совет избрана Г. И. Болотова, заведующая МТФ колхоза «Красный Север» Верхне-Уфтюгского сельсовета. Избрано 25 депутатов районного Совета депутатов трудящихся. Образован райисполком. Председателем РИК избран И. К. Давыдов.

*Декабрь.* В районе 285 сел и деревень с населением 17266 человек, 107 колхозов, все колхозы имеют молочно-товарные фермы, две МТС, в которых 77 тракторов.

В леспромхозе 8 автомашин, 7 тракторов, три передвижные электростанции с 25 электропилами.

Данные по медицинским учреждениям: 4 больницы, 6 врачебных амбулаторий, 11 фельдшерско-акушерских пунктов, три колхозных родильных дома. В медицинской службе работают 7 врачей и 76 человек среднего медперсонала.

*1947.* Построены районный Дом культуры и двухэтажное здание районной больницы.

Районный пункт «Заготсено» по заготовке и прессовке сена занял первое место в Вологодской области.

## 1948 год

*26 марта.* На территории Городищенского сельсовета на речке Городищне силами 21 колхоза начато строительство межколхозной ГЭС мощностью 110 киловатт[169].

*Апрель.* В районе образованы государственная санитарная инспекция и санитарно-эпидемиологическая станция.

При районной больнице открыта детско-женская консультация.

*Июнь.* На территории района через реку Сухону действовали три переправы деревянными паромами, вручную на веслах: в селе Нюксенице — паром грузоподъемностью до 15 тонн, в деревне Брусенец — до 7 тонн, в деревне Борщевик Востровского сельсовета — до 5 тонн.

*29 декабря.* На заседании Вологодского обкома ВКП(б) работа Нюксенского РК партии была признана неудовлетворительной. Основными мотивами такой оценки явилось то, что райком партии не только не обеспечил подъема сельского хозяйства в послевоенный период, но наоборот допустил дальнейший упадок. С 1945 по 1948 годы посевные площади в колхозах сократились на две тысячи гектаров, причем посевы

зерновых сократились на 1690 гектаров, площадь естественных сенокосов — на 650 гектаров, многолетних трав — на 884 гектара. В районе не было приостановлено сокращение поголовья лошадей. Продуктивность скота низкая. Животноводческие помещения не строились, значительное количество колхозного скота размещалось в частных крестьянских дворах. Определены меры по выправлению недостатков в развитии и укреплении колхозов района.

*Декабрь.* В лесную промышленность района поступили трелевочные тракторы «КТ-12». Внедряются в производство пилы «К-5» и «К-6».

## 1949 год

*Апрель.* В селе Нюксенице открыт книжный магазин облкогиза. Через десять лет (1959) книжный магазин переведен в специально построенное здание.

*5 июля.* Пущена в эксплуатацию первая в послевоенный период электростанция колхоза «Трактор» Юшковского сельсовета.

*1949.* В лесную промышленность района поступили первые бензопилы «Дружба».

## 1950 год

*14 февраля.* В газете «Красный Север» опубликована передовая статья «Долг нюксенцев перед Родиной». Отмечено, что в 1949 году из 108 колхозов района лишь 48 справились с выполнением задания по росту поголовья крупного рогатого скота. План по надою молока выполнен на 62,2 процента.

*21 июня.* На собрании районного партийного актива рассмотрен вопрос «Об укрупнении мелких колхозов и задачи районной парторганизации».

*29 июня.* Райисполкомом принято решение об изъятии земельного участка от колхозов «Дунай» и «Устье-Городищенское» и территории Нюксенского льнозавода под строительство и зону затопления Нюксенской государственной ГЭС[170].

*Июнь—июль.* Проведено укрупнение мелких колхозов. Вместо 108 в районе организовано 37 укрупненных колхозов.

*Август.* Начало обучения лесозаготовителей района массовым профессиям механизаторов: трактористов, бульдозеристов, шоферов, мотористов электропил.

*16 сентября.* Копыловский и Нюксенский леспромхозы объединены в один укрупненный — Нюксенский ЛПХ с подчинением тресту «Устюглес»[171].

*26 октября.* Райисполкомом утвержден отвод земельного участка на землях колхоза «Нюксенский ударник» Нюксенскому аэропорту площадью 35,5 гектара (земля для аэропорта изъята в 1940 году, но отвод юридически не был оформлен)[172].

## 1951 год

*Июль.* В Городищенском лесопункте появились первые километры лесовозной узкоколейной железной дороги.

## 1952 год

*Июль.* За восемь лет (1944 — 1952) выплачено пособий многодетным и одиноким матерям 3 млн. 183 тыс. рублей. Пособия получают 1435 матерей.

*Июль—сентябрь.* Силами медицинских работников и членов Российского общества Красного Креста (РОКК) проведены подворовые обходы всех домовладений. Результаты обследования легли в основу проведения мероприятий по дальнейшему развертыванию санитарно-просветительской работы и улучшения общего состояния санитарного дела в районе.

Водовод Нюксенской государственной ГЭС в местечке Прокоп около д. Норово. Июль 1962 г.

*Октябрь.* Нюксенская государственная ГЭС мощностью 200 киловатт, построенная в местечке Прокоп около деревни Норово Нюксенского сельсовета, дала первый промышленный ток. К ГЭС подключены село Нюксеница и пять колхозов.

## 1953 год

*8 декабря.* Проведена первая районная конференция ДОСААФ. Председателем РК ДОСААФ избран Н. Г. Бушманов.

## 1954 год

*26 марта.* Опубликован Указ Президиума Верховного Совета СССР о награждении орденом «Мать-героиня» многодетной матери Анастасии Ивановны Онучиной из деревни Вражек Городищенского сельсовета.

*Март.* За десять лет (1945—1954) свыше одной тысячи многодетных матерей района награждены орденами «Материнская слава» и «Медалью материнства».

Групповой хоровой коллектив колхоза «Великий Октябрь» Городищенского сельсовета участвовал во Всероссийском смотре художественной самодеятельности.

*5 июля.* Пущен в эксплуатацию кирпичный завод в деревне Большая Сельменьга Дмитриевского сельсовета[173].

*Октябрь.* В речке Городищне, у деревни Устье-Городищенское, П. Ф. Шубиным найден бивень мамонта. Находка передана на хранение в народный музей.

## 1955 год

*Март.* Первая группа комсомольцев-нюксян в количестве 7 человек выехала в Казахстан на освоение целинных земель.

*Июль.* По итогам работы за второй квартал 1955 года коллективу работников связи района присуждено переходящее Красное знамя Вологодского областного управления связи.

*Август.* Почетное звание «Лучшая доярка области» присвоено Е. Ф. Биркеншток из колхоза имени Леваневского и А. С. Корзиной из колхоза имени Калинина.

*31 октября.* Переведены на работу комплексными бригадами мастерские участки Матвеевского, Озерского, Копыловского, Городищенского лесопунктов и лесоучасток Половники[174].

*1 ноября.* В селе Нюксенице открыта вечерняя школа сельской молодежи, осуществлен прием учащихся в 5—7-е классы.

## 1956 год

*26 января.* Учащиеся Ивановской семилетней школы Верхне-Уфтюгского сельсовета выступили с инициативой по шефству над выращиванием молодняка крупного рогатого скота.

*31 марта.* Жаровской межрайонной мастерской райисполком разрешил организовать перевозку пассажиров по маршруту деревня Жар — Нюксеница — Жар на переоборудованной автомашине. Утверждены правила и расценки перевозки пассажиров и их багажа[175].

*6 июня.* Согласно Постановлению Совета Министров СССР (6.6.1956) отменена плата за обучение в старших классах средних школ, в средних специальных и высших учебных заведениях СССР.

*22 октября.* На доставке почты по району от колхозов занято 66 лошадей, 28 возчиков почты и 44 почтальона[176].

## 1958 год

*Январь—февраль.* В лесной промышленности района созданы малые комплексные бригады (МКБ). В соревновании в феврале

На перевозе через реку Сухону у с. Нюксеницы. Сентябрь 1960 г..

первенствовала малая комплексная бригада Н. А. Коробанева из Матвеевского лесопункта.

*Июнь.* На перевозе через реку Сухону в селе Нюксенице впервые стал действовать катер «БМК-90» с баржой. С сентября 1976 года на перевозе используется самоходный паром, на котором одновременно размещается шесть автомашин.

*11 июля.* Звание «Лучший тракторист области на весеннем севе» присвоено В. П. Попову, трактористу Нюксенской МТС.

*Август.* В лесную промышленность района поступили тракторы «ТДТ-40», автомобили «МАЗ-501», трелевочные лебедки «ТЛ-4» и «ТЛ-5».

*Декабрь.* Жаровская и Нюксенская МТС реорганизованы в ремонтно-технические станции (РТС). Нюксенская РТС заняла мастерские бывшей Жаровской МТС.

Создано Нюксенское районное управление «Сельхозтехника».

В колхозе «Новая деревня» Брусноволовского сельсовета впервые за всю историю района получили надои молока в среднем 2026 килограммов на фуражную корову.

## 1959 год

*Апрель.* В колхозах района создано 16 комсомольско-молодежных ферм. В соревновании первенствует комсомольско-молодежная ферма колхоза «Великий Октябрь».

*Июнь.* В Нюксенице построен Дом колхозника. В старом здании размещен интернат средней школы.

*Ноябрь.* Малой комплексной бригаде Н. Г. Попова из Ко ыловского лесопункта первой в Нюксенском ЛПХ присвоено почетное звание «Бригада коммунистического труда».

Впервые за все время существования колхозы района проводили важнейшие сельхозработы своей, приобретенной у МТС, техникой.

*Ноябрь.* За пять лет (1955 — 1959) Нюксенский леспромхоз дал Родине 1 млн. 328 тыс. кубометров леса. В леспромхозе имеется 83 автомобиля, тракторов всех марок — 83, передвижных электростанций — 35, бензопил «Дружба» — 117, авто- и электрокранов — 12, лебедок — 6. Механизация на лесозаготовках составила 100 процентов. Внедрены технологические процессы: трелевка хлыстов с кронами, вывозка древесины в хлыстах, погрузка крупными пакетами. Выработка древесины на одного человека составила в 1956 году — 256 кубометров, в 1959 году — 355,5 кубометра.

*24 декабря.* В состав Нюксенского ЛПХ принят Нюксенский лесхоз с подчиненными ему лесничествами: Бобровским, Брусенским, Востровским, Городищенским, Дмитриевским и Нюксенским[177].

## 1960 год

*1 января.* В колхозах района введена денежная оплата труда.

*3 февраля.* Нюксенская лесхимартель ликвидирована. На базе лесхимучастков, которые вошли в состав леспромхоза, создан самостоятельный цех — Нюксенский лесхимпункт[178].

Брусенецкий лесопункт бывшего Михайловского ЛПХ Тотемского района принят в состав Нюксенского леспромхоза[179].

*Февраль, май, декабрь.* Нюксенскому ЛПХ по итогам Всесоюзного соревнования за 4 квартал 1959 года, 1 и 4 квартал 1960 года Вологодским совнархозом и облсовпрофом трижды присуждалось переходящее Красное знамя и первые денежные премии.

*Август.* При Нюксенской районной больнице открыт пункт «Скорой медпомощи» на автомашине.

*29 октября.* В районе созданы 34 добровольные народные дружины и 40 товарищеских сельских судов.

*24 декабря.* В газете «Бригадир» опубликована статья председателя Нюксенского райисполкома И. Васильева «Неотложные вопросы подъема и внедрения нового в земледелии колхозов района». Приведены данные по урожайности культур, в центнерах с гектара:

| Годы | Озимая рожь | Пшеница | Овес | Ячмень | Картофель | Многолетние травы |
|---|---|---|---|---|---|---|
| 1956 | 5,2 | 3,4 | 4,2 | 4,5 | 73,0 | 13,6 |
| 1958 | 5,8 | 4,9 | 4,6 | 4,3 | 48,0 | 14,0 |
| 1959 | 5,6 | 7,9 | 6,6 | 7,1 | 72,0 | 15,6 |
| 1960 | 5,8 | 4,6 | 5,3 | 4,7 | 40,0 | 12,9 |

Основными причинами низких урожаев были: сокращение посевов в колхозах (1960 год — накопилось 4107 «бросовых» гектаров); несоблюдение севооборотов, допускалось случайное размещение и чередование культур; посевы многолетних трав были сведены к минимуму, клевера используются по 4, 5, а иногда и по 6 лет, многие годы из-за недостатка собственных семенных фондов посевы проводились завозными, нерайонированными семенами. Сортовых семян не было.

## 1961 год

*Сентябрь.* В районе засеяно кукурузой 198 гектаров. Планировалось увеличить посев сахарной свеклы в 5—6 раз, из расчета

1 гектар на 20 коров (из доклада на XIX районной партконференции (9.9.1961).

*Октябрь.* Построено кирпичное здание Нюксенского льнозавода (по типовому проекту). В цехах завода установлено современное оборудование, смонтировано паросиловое хозяйство, вентиляция. Вместо локомобиля мощностью 24 л. с., установлен локомобиль в 140 л. с.

*Декабрь.* В колхозе имени XXI съезда КПСС установлена первая в районе автоматическая телефонная станция на 50 абонентских номеров.

*Август.* Одними из первых в районе награждены значком «Отличник народного просвещения» учителя: Н. В. Коробицына — Устье-Городищенская начальная школа (26.11.1959), К. В. Шушкова — Больше-Сельменгская неполная средняя школа, Ф. В. Малафеевская — Нюксенская средняя школа, А. П. Тяпушкина — Сарафановская начальная школа.

Учащиеся Сарафановской начальной школы Городищенского сельсовета. В центре — заведующая школой А. П. Тяпушкина. Фото 1963 г.

## 1962 год

*27 февраля.* Нюксенская средняя школа переведена на 11-летний срок обучения с профилями производственной подготовки: для мальчиков — механизаторы, для девочек — швейное дело (портнихи).

*22 марта.* Создано Тарногское производственное колхозное управление, в которое вошли все колхозы Тарногского и Нюксенского районов.

Группа работников управления Нюксенского ЛПХ

*17 апреля.* Райисполкомом принято решение в 1962/63 учебном году разделить 9-й класс Городищенской средней школы на две группы — мальчиков и девочек. Установлены профили производственной подготовки: для мальчиков — трактористы с квалификацией слесаря, для девочек — животноводы и маслоделы.

*24 апреля.* Брусенецкий и Городищенский лесопункты выделены из состава Нюксенского ЛПХ, на их базе образован Брусенецкий леспромхоз.

*9 июня.* Создана Нюксенская межколхозная строительная организация (МКСО). В 1976 году МКСО преобразована в межколхозную передвижную механизированную колонну (МПМК)[180].

*1 июля.* Из Нюксенского ЛПХ выделены лесохимические производства и переданы лесхимпромам с подчинением комбинату «Устюглес»[181].

*Сентябрь.* Колхозу имени Коминтерна за достижение лучших показателей в развитии животноводства присуждено переходящее Красное знамя Вологодского обкома КПСС и облисполкома.

*13 декабря.* Решением облисполкома в Вологодской области создано 18 укрупненных сельских районов. Нюксенский район ликвидирован, его территория вошла в состав Тарногского района.

*21 декабря.* Состоялась объединенная сессия Тарногского и Нюксенского районных Советов депутатов трудящихся. Сессия избрала исполком Тарногского райсовета депутатов трудящихся.

*Вторая половина 1962.* Начало внедрения доильных аппаратов типа «Елочка» на молочно-товарных фермах колхозов района.

## 1963 год

*5 января.* Состоялась первая конференция парторганизации Тарногского производственного колхозного управления.

*3 марта.* Избран Тарногский районный Совет депутатов трудящихся в составе 75-ти депутатов.

*15 марта.* Состоялась первая сессия Тарногского районного Совета депутатов трудящихся. Избран райисполком.

*25 марта.* За заслуги в области народного образования присвоено почетное звание «Заслуженный учитель школы РСФСР» Марии Петровне Незговоровой из Нюксенской средней школы.

## 1964 год

*16 июля.* Образован Игмасский сельсовет (выделен из Брусенского и части Юшковского сельсоветов). Юшковский сельсовет упразднен, его территория вошла в Городищенский и Игмасский сельсоветы[182].

*Вторая половина 1964.* Введено в эксплуатацию Дунайское месторождение извести в Нюксенском сельсовете с годовой добычей 5 тыс. тонн.

## 1965 год

*12 января.* Образован вновь Нюксенский район с включением сельсоветов: Бобровского, Брусенского, Брусноволовского, Верхне-уфтюгского, Востровского, Городищенского, Дмитриевского, Игмасского, Космаревского, Нижне-Уфтюгского, Нюксенского.

*21 января.* Состоялась организационная сессия Нюксенского райсовета депутатов трудящихся. Избран райисполком.

*14 марта.* Состоялись выборы во вновь образованный Нюксенский районный Совет депутатов трудящихся (10-го созыва). Избрано 50 депутатов. Председателем райисполкома избран И. А. Попов.

*8 апреля.* Вышел в свет первый номер (2920) газеты «Путь Ильича», преемницы газеты «Бригадир», органа Нюксенского РК КПСС и Нюксенского районного Совета депутатов трудящихся.

*Май.* Жительницей деревни Брусенец Феодосьей Петровной Мальцевой при копке ямы для столба на приусадебном участке, на глубине 80 сантиметров найден клад монет: в деревянном туесе оказались медные пятаки чеканки 1764 года, общим весом 12 килограммов. Клад передан в Тотемский краеведческий музей.

*1 ноября.* Опубликован Указ Президиума Верховного Совета СССР о награждении орденом «Мать-героиня» Галины Матвеевны Поповой из села Нюксеницы.

*25 ноября.* Из состава Нюксенского ЛПХ выделен отдел лесного хозяйства и образован Нюксенский лесхоз. Основная производственная деятельность леспромхоза осуществляется на базе Матвеевского, Озерского, Алифинского и Копыловского лесопунктов[183].

*30 декабря.* В селе Нюксенице открыта бензоколонка[184].

*Вторая половина 1965.* Радиофицированы все деревни района.

## 1966 год

*Июль.* В колхозах района введена гарантированная оплата труда на уровне совхозных норм выработки и расценок. Все колхозы перешли на прямую денежную оплату без начислений трудодней.

*Август.* На речку Кондас завезено из Белоруссии 26 бобров.

*Октябрь.* В колхозах района в День работников сельского хозяйства 41 лучшему труженику присвоено звание «Почетный колхозник».

## 1967 год

*30 января.* Райисполкомом принято постановление о всеобщем обязательном обучении взрослого населения по гражданской обороне[185].

Решением райисполкома колхозы переведены на прямое банковское кредитование[186].

*2 апреля.* Образована районная комиссия для организации перевода предприятий и учреждений на 5-дневную рабочую неделю с двумя выходными днями.

*26 мая.* Начато строительство водопровода в райцентре[187].

*28 октября.* Опубликован Указ Президиума Верховного Совета СССР, согласно которому «За активное участие в Великой Октябрьской социалистической революции, гражданской войне и в борьбе за установление Советской власти и в связи с 50-летием Великого Октября» орденами и медалями СССР награждены 14 человек из Нюксенского района.

## 1968 год

*20 января.* Райисполкомом принято решение о начале разрубки трассы для газопровода Ухта — Торжок[188].

*30 июня.* В селе Нюксенице открыт памятник В. И. Ленину (скульптор Г. П. Контарев). Состоялся многолюдный митинг трудящихся района.

*24 июля.* В селе Нюксенице открыта музыкальная школа.

*1 августа.* Организован Нюксенский межколхозлесхоз.

*1 сентября.* Игмасская восьмилетняя школа преобразована в среднюю школу. За 23 года (1968 — 1991) из школы выпущено со средним образованием 824 юноши и девушки.

## 1969 год

*22 апреля.* Отмечен самый высокий уровень воды при ледоходе на Сухоне — 944 сантиметра (самый низкий уровень воды — 21 апреля 1950 года, 416 сантиметров).

Наводнение на реке Сухоне в районе с. Нюксеницы 22 апреля 1969 г.

*21* сентября. Новый пассажирский теплоход на подводных крыльях «Заря-46» впервые вышел по маршруту Нюксеница — Вологда. Теплоход вместимостью 66 пассажиров, развивает скорость до 45 километров в час.

*25 октября — 20 ноября.* Газета «Путь Ильича» опубликовала очерк «Открытая дверь» — о рационализаторе и изобретателе Михаиле Кузьмиче Коротком, уроженце деревни Космаревская, работавшем в лесной промышленности.

*25 ноября.* На третий Всесоюзный съезд колхозников делегирована Елена Андреевна Плюснина, зоотехник колхоза «Красный Октябрь» Городищенского сельсовета.

*Ноябрь.* Для осуществления строительства газопровода «Ухта — Торжок» («Сияние Севера») в Нюксенице открыт участок строительного управления № 2 (СУ-2). Головная организация СУ-2 находилась в пгт Приводино Архангельской области. Газопровод по территории Нюксенского района будет пролегать на протяжении 85 километров.

**1970 год**

*9 мая.* В селе Нюксенице в торжественной обстановке открыт памятник «Воину-освободителю» (всего в районе сооружено 12 памятников защитникам Родины).

*Июнь.* В районной больнице функционируют отделения: хирургическое, терапевтическое, детское, гинекологическое, амбулатория, детская и женская консультации, зубоврачебный и рентгеновский кабинеты. Медицинским учреждениям выделены четыре санитарные автомашины.

*Октябрь.* За высокие показатели по откорму скота в 1969 году совхоз «Нюксенский» признан участником ВДНХ.

*24—26 ноября.* Председатель Городищенского сельсовета И. А. Малафеевский участвовал в работе

Памятник «Воину-освободителю в с. Нюксенице. Открыт 9 мая 1970 г.

Всероссийского совещания председателей исполкомов сельских и поселковых Советов депутатов трудящихся РСФСР в городе Москве.

## 1971 год

*1 января.* Нюксенская ПМК-12 реорганизована в Нюксенскую мелиоративную станцию.

*25 марта.* Райисполком принял решение считать согласованным эскиз генерального плана развития райцентра (эскиз представлен институтом «Гипроспецгаз»).

*30 марта.* Делегатом XXIV съезда КПСС избрана Мария Андреевна Лобазова, доярка колхоза имени Коминтерна Нижне-Уфтюгского сельсовета.

*30 июля.* Значком «Почетный донор СССР» первой в районе награждена Капитолина Федоровна Белозерова из села Нюксеницы, сдавшая безвозмездно 32 литра крови.

*27 августа.* В Нюксенский район поступила электроэнергия от Единой Европейской энергетической системы страны.

*30 декабря.* Во многих домах деревень района засветился голубой экран телевизоров от Тотемского ретранслятора.

*Декабрь.* В селе Нюксенице введено в эксплуатацию новое здание комбината бытового обслуживания на 30 рабочих мест. КБО предоставляет населению 15 видов услуг.

## 1972 год

*6 марта.* Опубликован Указ Президиума Верховного Совета СССР о награждении орденом «Мать-героиня» Валентины Александровны Фирсовой из п. Игмас Игмасского сельсовета.

*28 июля.* Совместным решением райкома КПСС и райисполкома образована районная комиссия содействия областному комитету защиты Мира в составе председателя А. А. Овсянникова и четырех членов комиссии.

*1 сентября.* Левашская восьмилетняя школа преобразована в среднюю школу. За 19 лет (1972 — 1991) из школы выпущено со средним образованием 3305 девушек и юношей.

*Сентябрь.* В селе Нюксенице на улицах Мира, Полевой, Нагорной, Луговой и Советской построен водопровод протяженностью 1365 метров. Установлено 10 водозаборных колонок и 8 пожарных гидрантов-колонок.

*Декабрь.* В колхозе имени Коминтерна доярки Р. И. Уланова, М. И. Пудова, М. В. Лобазова, А. А. Пудова впервые в районе

Пристань Брусенец на реке Сухоне. Июль 1972 г.

Здание Нюксенского районного узла связи

надоили от каждой фуражной коровы своих групп более трех тысяч литров молока.

## 1973 год

*21 ноября.* Создан районный донорский совет.

*29 декабря.* Пущена в строй действующих первая очередь компрессорной станции № 15 (КС-15) газопровода Ухта — Торжок «Сияние Севера», построенной вблизи Нюксеницы.

*Декабрь.* Завершены работы по электрификации Нюксенского района.

На районном узле связи вступила в строй АТС емкостью 895 номеров. В районе функционирует девять АТС на 1386 номеров. Телефонами обеспечены инвалиды и участники Великой Отечественной войны.

*1973.* Построен и введен в эксплуатацию мост через реку Уфтюгу у деревни Лесютино, протяженностью 130 метров.

Телевизионная вышка в д. Ларинской

## 1974 год

*1 апреля.* Введена в действие Нюксенская радиотелевизионная ретрансляционная станция, построенная у деревни Ларинской, в пяти километрах от Нюксеницы. Весной 1984 года пущен в эксплуатацию телевизионный передатчик цветного изображения. Жители района получили возможность смотреть передачи двух программ телевидения в цветном изображении.

*Июнь.* Всего в районе дорог областного и районного значения 192 километра. Кроме того, внутрихозяйственных — 89 километров. Только 30 километров дорог с гравийным покрытием.

## 1975 год

*1 сентября.* Введено в строй действующих новое кирпичное здание Нюксенской средней школы на 480 мест. Рядом со школой построены интернат и жилой дом для учителей.

*Сентябрь.* Жителем деревни Космаревская В. В. Смирновым в сарае своего дома найдены металлические кандалы. До революции здесь проживал полицейский урядник.

*15 декабря.* Райисполкомом принято решение о развитии строительства и благоустройства районного центра — села Нюксеницы.

*Декабрь.* За достижение наилучших результатов в повышении производительности труда, роста урожайности сельскохозяйственных культур и продуктивности общественного животноводства за 1975 год, колхоз «Красный Октябрь» Городищенского сельсовета награжден Почетной грамотой обкома КПСС, облисполкома, облсовпрофа и обкома ВЛКСМ.

## 1976 год

*19 февраля.* За высокие показатели в соревновании промышленных предприятий в 1975 году Нюксенскому району вручено памятное Красное знамя обкома КПСС, облисполкома, облсовпрофа и обкома ВЛКСМ.

*Июнь.* Нюксенский льнозавод оснащен новой техникой. Введена в действие поточная линия в составе слоеформирующей машины «СМ-КР», мяльно-трепальной машины «МТ-100л». Производительность работы по пропуску тресты увеличилась в два раза.

*13 августа.* Райисполкомом принято решение о подключении индивидуальных жилых домов улиц Нагорной, Луговой, Полевой, Садовой, Советской и Набережной к газовым сетям. Начало работ по газификации райцентра.

*Июль.* Начало освоения вахтового метода лесозаготовок. Бригада А. А. Рожина из Матвеевского лесопункта при норме 47 кубометров за машино-смену, заготовляла в среднем по 63—65 кубометров леса. Вывозка древесины производится зимой.

*30 августа.* Верхне-Уфтюгский и Нижне-Уфтюгский сельсоветы объединены в один укрупненный — Уфтюгский сельсовет.

*6 ноября.* В селе Нюксенице в старом здании средней школы открыт районный краеведческий музей.

## 1977 год

*17 февраля.* В районе 12 колхозов, 3 совхоза с общей площадью сельхозугодий — 40849 гектаров, в том числе: пашни — 24931 гектар, сенокоса и пастбищ — 15918 гектаров. В среднем на один колхоз приходится сельхозугодий — 2913 гектаров, в том числе пашни — 1777 гектаров, на совхоз — 1966 и 1201 гектаров соответственно.

*Декабрь.* Районной газете «Путь Ильича» за пропаганду охраны природы и бережного отношения к богатствам нашего края присуждена поощрительная премия. Газета отмечена грамотой Всероссийского общества охраны природы.

## 1978 год

*28 октября.* Вышел 5-тысячный номер районной газеты «Путь Ильича».

*Декабрь.* Победители соревнования по выполнению государственного плана обязательств 1978 года — коллективы районной типографии и совхоза «Знамя» Нюксенского района награждены Почетными грамотами обкома КПСС, облисполкома и обкома ВЛКСМ.

## 1979 год

*26 марта.* Райисполкомом утверждены мероприятия по реализации закона «Об охране природы РСФСР».

*Ноябрь.* По итогам работы среди районных отделов внутренних дел 3-го класса Нюксенскому районному ОВД присуждено переходящее Красное знамя Вологодского областного управления внутренних дел.

## 1981 год

*26 февраля.* Опубликован Указ Президиума Верховного Совета СССР о награждении орденом «Мать-героиня» Фаины Романовны Первушиной из села Нюксеницы.

*5 марта.* Трудящиеся Уфтюгского сельсовета торжественно отметили 50-летие колхоза имени Коминтерна.

*10 марта.* В сельском хозяйстве района: тракторов — 452, сеялок — 119, зерновых комбайнов — 87, культиваторов — 28, силосных комбайнов — 44, плугов — 138.

*12 июня.* Хорошими показателями в труде отметили 50-летие колхоза «Красный Октябрь» труженики Городищенского сельсовета.

*Июнь.* С началом навигации на реке Сухоне введен в эксплуатацию речной вокзал в селе Нюксенице — двухэтажное кирпичное здание с залом отдыха на 22 места.

## 1982 год

*12 июня.* В селе Городищне состоялось торжественное заседание и тематический вечер, посвященный 50-летию Жаровской МТС.

*12 июля.* Пущена в эксплуатацию нефтеперекачивающая станция «Нюксеница» нефтепровода Ухта — Ярославль. Трасса нефтепровода пролегла параллельно газопроводу Ухта — Торжок.

*1 сентября.* В селе Городищне на базе средней школы открыт филиал Тарногского СПТУ-49 (с 14.2.1990 года преобразован в СПТУ-51 с плановым контингентом учащихся 120 человек). Училище готовит кадры сельских механизаторов для района.

*Октябрь.* В речке Кичуге Березовского сельсовета найден бивень мамонта, передан в районный краеведческий музей.

*Ноябрь.* Почетный охотник района Денис Григорьевич Генаев из деревни Березово более 30 лет посвятил промысловой охоте. На его счету 61 медведь, убитый или пойманный в капкан.

*13 декабря.* Образовано Нюксенское районное агропромышленное объединение. Создан совет РАПО в количестве 31 человека во главе с первым заместителем председателя райисполкома К. А. Пушниковым.

## 1983 год

*30 июня.* Создана государственная комиссия по приемке в эксплуатацию жилищно-гражданских и производственных объектов района[189].

*Октябрь.* В песчаном карьере «Нюксеница» найдена хорошо сохранившаяся нижняя челюсть мамонта, передана в районный краеведческий музей.

*28 ноября.* Создан репертуарный совет отдела культуры райисполкома.

## 1984 год

*23 марта.* В целях дальнейшего улучшения народного здравоохранения совместным постановлением райкома КПСС и райисполкома образован общественный совет при центральной районной больнице[190].

*24 сентября.* Нюксенский сельсовет разукрупнен, из него образованы два сельсовета — Березовский и Нюксенский.

*28 декабря.* Государственной комиссией принято в эксплуатацию новое кирпичное здание Центральной районной больницы на 100 коек[191].

## 1985 год

*Май.* Согласно Указу Президиума Верховного Совета СССР от 1.3.1985 года за активное участие в Великой Отечественной войне и в честь 40-летия Победы 660 нюксян награждены орденами Отечественной войны, в том числе — 18 женщин[192].

*Июнь.* Исполнилось 50 лет метеорологической службе района.

*28 июля.* Открыт районный пионерский лагерь «Колосок» около деревни Дунай Березовского сельсовета на живописном берегу речки Городищны.

*Декабрь.* Статистические данные по составу населения района:

| Годы | Всего населения | Число родившихся без мертворожденных | Умерших | | Число браков | Число разводов | Естественный прирост |
|---|---|---|---|---|---|---|---|
| | | | всего | в т. ч. до 1 г. | | | |
| 1965 | 18200 | 329 | 186 | 5 | 109 | 27 | +143 |
| 1970 | 17400 | 201 | 186 | 5 | 144 | 13 | +15 |
| 1980 | 14693 | 250 | 211 | 3 | 172 | 25 | +39 |
| 1985 | 13482 | 261 | 202 | 7 | 125 | 26 | +59 |

## 1986 год

*Май.* В селе Городищне введен в строй действующих асфальтовый завод.

*14 июня.* Бригада лесозаготовителей под руководством кавалера ордена Ленина М. В. Левенца к 30-летнему юбилею Алифинского лесопункта подготовила подарок: раскряжеван миллионный кубометр древесины с тех пор, как М. В. Левенец с 1957 года возглавляет бригаду.

*30 октября.* За заслуги в области развития советской культуры и многолетнюю плодотворную работу присвоено почетное звание «Заслуженный работник культуры РСФСР» писателю-вологжанину И. Д. Полуянову, уроженцу деревни Киселево Космаревского сельсовета.

*5 ноября.* Состоялась первая отчетно-выборная профсоюзная конференция работников агропромышленного объединения (РАПО).

Трелевка древесины в Матвеевском лесопункте

*Ноябрь.* На полях района выращен и собран урожай зерновых культур 16,6 центнера. По 18,3 — 19,8 центнера с гектара собрали зерновых с гектара в колхозах «Мир», имени XXI съезда КПСС, имени Мичурина и в совхозе «Знамя».

## 1987 год

*25 января.* За заслуги в области народного образования присвоено почетное звание «Заслуженный учитель школы РСФСР» В. И. Локтевой из Нюксенской средней школы.

*Январь.* Исполнилось 30 лет со дня создания Нюксенского самодеятельного народного хора.

*12 февраля.* Создана районная организация ветеранов войны и труда. Председателем совета избран В. А. Рябинин (совет ветеранов войны, созданный в апреле 1985 года, прекратил свою работу).

*23 февраля.* Исполнилось 20 лет со дня организации на базе колхоза «Красный сухонец» специализированного откормочного совхоза «Нюксенский» Брусенского сельсовета.

*Май.* Газифицировано 2890 квартир и индивидуальных домов. В селе Нюксенице 152 дома переведены на газовое отопление.

В селе Городищне вошла в строй поликлиника на 150 посещений в день.

*21 июня.* Состоялись выборы в местные Советы народных депутатов 20-го созыва. В районный Совет избрано 75 депутатов, в сельские Советы — 280 народных депутатов. Образован райисполком. Председателем исполкома Нюксенского районного Совета народных депутатов избран К. А. Пушников.

*Октябрь.* Коллектив художественной самодеятельности районного отдела внутренних дел стал лауреатом республиканского смотра народного творчества в городе Ярославле.

## 1988 год

*26 марта.* На сессии районного Совета народных депутатов рассмотрены и утверждены первоочередные направления строительства автомобильных дорог: Тотьма — Нюксеница, Нюксеница — Полдарса Великоустюгского района, Нюксеница — Городищна — Брусенец. Всего за 1989 — 1995 годы предстоит ввести в Нюксенском районе в действие 222 километра дорог общего пользования и 397 километров внутрихозяйственных дорог[193].

*20 мая.* Райисполкомом принято решение о приемке, обустройстве и загрузке воинских дорожно-строительных формирований[194].

*Август.* В район прибыло первое подразделение дорожных военных строителей.

*26 сентября.* Сдана в эксплуатацию асфальтированная взлетно-посадочная полоса аэропорта «Нюксеница».

*29 октября.* Состоялась XXX районная партийная конференция. Рассмотрены вопросы «О задачах по реализации решений XIX Всесоюзной партийной конференции». Первым секретарем РК КПСС вновь избран В. И. Мальцев*.

*Октябрь.* В оказании интернациональной помощи республике Афганистан участвовали 24 военнослужащих-нюксянина, из них двое погибли: капитан В. А. Попов и младший сержант В. С. Парыгин (похоронен в селе Нюксенице 28.10.1988).

---

*За период с 1924 года по 1985 год в районной организации КПСС сменилось 16 первых секретарей райкома партии. Все они были не уроженцами Нюксенского района.

**Жилой дом на ул. Пролетарской в с. Нюксенице**

*31 декабря.* Сдан в эксплуатацию в деревне Березовая Слободка Березовского сельсовета первый в районе типовой Дом культуры в кирпичном исполнении на 300 мест.

## 1989 год

*1 января.* В районе населения — 13252 человека, в том числе непосредственно занятых в сельском хозяйстве — 5688 человек; семей — 4829, 47,5 процента из них не имеют никакого скота; крупный рогатый скот содержит 1231 хозяйство или 25,4 процента; коровы имеются у 906 хозяйств или 18,7 процента.

В колхозах и совхозах имеются 384 трактора, 143 автомобиля, 85 комбайнов. Энерговооруженность труда в расчете на одного человека, занятого в сельскохозяйственном производстве, превышает 60 лошадиных сил.

Жители района получают по подписке 25763 экземпляра газет и журналов.

*26 марта.* Народным депутатом СССР по 375-му национально-территориальному округу Таджикской ССР избран генерал-лейте-

нант Николай Васильевич Бритвин, начальник политуправления пограничных войск КГБ СССР, уроженец деревни Космаревская Нюксенского района.

*1 июня.* При Городищенской участковой больнице открыт пункт «Скорой помощи» на автомашине.

Создано районное бюро по трудоустройству.

*Июнь.* В соответствии с Указом Президиума Верховного Совета СССР от 16.1.1989 года «О дополнительных мерах по восстановлению справедливости в отношении жертв репрессий, имевших место в период 30—40-х и начала 50-х годов», при финансовом управлении райисполкома создана комиссия для решения вопросов по возмещению материального ущерба реабилитированным гражданам или членам их семей.

*18 июня.* В деревне Заболотье Востровского сельсовета открыт памятник 22 уроженцам деревень Заболотье, Полетаево и Люблино бывшего колхоза «Красное знамя», погибшим на фронтах Великой Отечественной войны 1941—1945 гг. Памятник изготовлен по

На празднике ул. Советской в с. Нюксенице. 26.07.1988 г.

Железобетонный мост через реку Уфтюгу
на автодороге Вологда — Нюксеница

проекту и на личные сбережения участника войны Александра Ивановича Мальцева, уроженца деревни Полетаево.

*23 июня.* Пущен в эксплуатацию вблизи Нюксеницы второй в районе асфальтобетонный завод.

*21 июля.* При РАПО создан отдел капитального строительства с функциями планирования, проектирования и технического надзора за строительством[195].

*18 августа.* Образована комиссия по вопросам индивидуальной трудовой деятельности и постоянного контроля за работой кооператоров в районе[196].

*30 сентября.* На здании Нюксенской средней школы открыта мемориальная доска в память воинов-интернационалистов, погибших в Афганистане — капитана В. А. Попова и младшего сержанта С. В. Парыгина.

*1 октября.* Введена в строй пристройка в кирпичном исполнении к Нюксенской средней школе на 240 ученических мест.

*21 октября.* Состоялась первая отчетно-выборная конференция районного совета женщин. В трудовых коллективах района 20 первичных женсоветов и 6 женсоветов — по месту жительства. Председателем райсовета женщин избрана Т. А. Шаленая.

*30 декабря.* Совершил первый пассажирский рейс турбовинтовой самолет «АН-28», введенный на авиалинию Вологда — Нюксеница — Вологда.

В 1989 г. перевезено пассажиров: самолетами — 12511 человек (1988—10165), теплоходами типа «Заря» — 18960 (1988—18200).

Интенсивно ведутся дорожно-строительные работы в районе. Введен в эксплуатацию ключевой объект дороги Тотьма — Нюксеница — железобетонный мост через реку Уфтюгу длиной 131 погонный метр.

Утверждены проектно-плановые документы на строительство в Нюксенице автомобильного моста через реку Сухону общей длиной 350 погонных метров (7 опор). Мост строится в пяти километрах от Нюксеницы вверх по Сухоне, на левом берегу — ниже деревни Березовая Слободка, на правом — напротив деревни Веселухи. На 1990 год запланировано освоить первые 500 тыс. рублей из 9,5 млн. рублей, выделенных на строительство моста.

## 1990 год

*Февраль.* В обществе охотников и рыболовов района 26 охотничьих коллективов, в которые входят более 630 человек. За последние 5 лет (1985 — 1989) охотники сдали государству 53 тонны мяса, пушнины на 79 тыс. рублей. За эти годы выловлено 86 медведей, 41 волк, 16 рысей, 518 куниц, а также лоси, бобры, норки.

*4 марта.* Состоялись выборы в местные Советы народных депутатов. В Нюксенский районный Совет избрано 50 депутатов.

*Март.* На первой сессии районного Совета народных депутатов (21-го созыва) председателем Совета избран первый секретарь РК КП РСФСР В. И. Мальцев. Избран президиум районного Совета народных депутатов в составе 9 человек. Образован райисполком. Председателем райисполкома избран К. А. Пушников.

*14 апреля.* Состоялась XXXI районная партийная конференция. На учете состояло 1077 членов КПСС и 19 кандидатов в члены КПСС. При альтернативном тайном голосовании первым секретарем РК КП РСФСР вновь избран В. И. Мальцев.

*Апрель.* Вышла в свет «Книга Памяти Вологодской области, Нюксенский район». Тираж 5500 экземпляров. Составитель книги

В. П. Сумароков, уроженец д. Дунай Нюксенского сельсовета, участник Великой Отечественной войны. В дни празднования 45-летия Победы капсула с Книгой Памяти вложена (5.5.1990) у подножия памятника «Воину-освободителю» в селе Нюксенице.

*22 июня.* В деревне Матвеевская Космаревского сельсовета открыт памятник воинам-космаревцам, погибшим на фронтах Великой Отечественной войны. Инициатором и организатором создания памятника является знатный земляк, уроженец деревни Дор Космаревского сельсовета, член-корр. АН РФ Григорий Иванович Горбунов.

*Июнь.* На второй сессии районного Совета народных депутатов заместителем председателя районного Совета избрана Г. П. Никитина.

*Июль.* По данным бюро по трудоустройству за 1988—1990 годы район принял 61 семью переселенцев.

*23 октября.* Делегатом XIX съезда профсоюзов СССР избрана А. М. Нечаева, зоотехник колхоза «Правда» Дмитриевского сельсовета.

*Октябрь.* В районе создан физкультурно-спортивный клуб «Урожай». Клуб будут финансировать колхозы и совхозы района. Избраны: председателем клуба (неосвобожденным) М. Л. Булатов, заместителем председателя (освобожденным) В. В. Расторгуев.

*23 — 24 ноября.* Состоялся первый Всесоюзный съезд лесничих, делегатом которого был лесник Брусенского лесничества Н. Д. Шилов.

## 1991 год

*1 января.* На личном подворье населения района содержится: крупного рогатого скота — 1402 головы, свиней — 2877, овец — 4121, коз — 1052 головы.

*26 марта.* Председателем Нюксенского районного Совета народных депутатов избран К. А. Пушников — председатель исполкома Нюксенского районного Совета народных депутатов, совместив обе должности в одном лице.

*2—8 июня.* По инициативе Вологодского облисполкома проведена благотворительная акция под девизом «Спасем и сохраним» в защиту реки Сухоны, в бассейне которой вследствие несоблюдения природоохранных мероприятий сложилась неблагоприятная экологическая ситуация. Акция открыта в городе Великом Устюге и закончилась в селе Устье-Кубенское специальным рейсом теплохода. В этом мероприятии приняла участие делегация Нюксенского района в коли-

честве 15 человек. (Река Сухона по территории Нюксенского района протекает на протяжении 127 километров.)

*Июнь.* Сравнительные данные по району, в гектарах:

| | 1990 год | 1991 год |
|---|---|---|
| Посеяно зерновых: | | |
| Колхозами и совхозами | 9539 | 9486 |
| в том числе — у частных лиц | 73 | 177 |
| Посеяно льна | 911 | 429 |
| Посажено картофеля | 381 | 394 |
| в том числе — у частных лиц | 364 | 364 |
| Площади частных огородов и дачных участков | 580 | 684 |

*21 августа.* Состоялось заседание Президиума районного Совета народных депутатов, на котором члены президиума дали оценку деятельности Государственного комитета по чрезвычайному положению в СССР (ГКЧП), выразили решительную поддержку действий Президента России.

*Август.* Введен в эксплуатацию нюксенский участок асфальтированной шоссейной дороги Нюксеница — Тотьма, что позволило с декабря 1991 года открыть регулярное автобусное сообщение по маршруту Вологда — Нюксеница. Расстояние в 320 километров по этому маршруту в одну сторону автобус проходит за 6 — 7 часов.

В системе народного образования района 23 дошкольных учреждения, 24 школы, СПТУ-51, Дом пионеров, 6 пришкольных интернатов. В них воспитываются, обучаются, получают профессию: 1099 дошкольников, 1964 школьника, 84 учащихся СПТУ. В сфере народного образования работают 197 учителей, из них 158 женщин. Высшее образование имеют 120 человек. В дошкольных учреждениях 106 воспитателей, в СПТУ-51 — 10 преподавателей и мастеров с инженерно-техническим образованием.

*20 сентября.* Во исполнение Указа Президента РСФСР от 25.8.1991 г. № 90 «Об имуществе КПСС и КП РСФСР», решения Вологодского облисполкома № 374 от 29.8.1991 г., решением Нюксенского исполкома районного Совета народных депутатов (№ 255 от 20.9.1991) движимое и недвижимое имущество, здание и автогараж Нюксенской районной парторганизации КП РСФСР было по описи принято райисполкомом. Решением райисполкома (№ 256 от 20.9.1991 и № 298/3 от 1.11.1991) имущество район-

ной парторганизации КП РСФСР передано районным организациям и учреждениям[197].

*29 октября.* Рабочие и инженерно-технические работники лесной промышленности района торжественно отметили 60-летие Нюксенского леспромхоза.

*18 ноября.* Постановлением Главы администрации Вологодской области Главой администрации Нюксенского района назначен К. А. Пушников.

*12 декабря.* Постановлением Главы администрации Нюксенского района назначены: М. Л. Булатов — первым земеститеем Главы администрации Нюксенского района, А. И. Чежин — заместителем Главы администрации района.

*24 декабря.* В связи с назначением К. А. Пушникова на должность Главы администрации Нюксенского района, решением 5-й сессии райсовета народных депутатов (21-го созыва) он освобожден от должности председателя Нюксенского районного Совета народных депутатов[198].

Здание центральной районной больницы. Нюксенский район

*25 декабря.* В соответствии с постановлением Верховного Совета РСФСР о порядке введения в действие закона РСФСР «О местном самоуправлении в РСФСР», Нюксенский районный Совет народных депутатов упразднил исполком районного Совета народных депутатов[199].

*Декабрь.* Вышел в свет буклет «Нюксеница». Вологда, 1991. Тираж 6000 экземпляров. Автор-составитель В. П. Сумароков.

*1991.* В районе медицинскую помощь населению оказывают: центральная районная больница, пять участковых больниц и 22 медицинских пункта, в которых работают 20 врачей и 139 специалистов со средним медицинским образованием. Функционирует 175 коек, из них 100 в ЦРБ. В стационаре получили лечение 4120 человек, из них — 2600 человек в ЦРБ. К врачам было сделано 53039 посещений или 3,8 посещения на одного жителя района. ЦРБ посетили 44170 человек, что составляет 83 процента к общему числу обращений к врачу. Заболеваемость на 100 работающих составила: работников агропрома — 59,9 случаев и 752,3 дня (среднее областное — 108 и 1148 соответственно); по лесной промышленности — 70,1 случая и 861,3 дня (среднее областное — 131 и 1128 соответственно).

Родилось 209 человек или 15,5 на 1000 человек (1990 г. — 17,4); умерло 187 человек или 13,46 на 1000 человек (1990 г. — 12,1). В возрасте до одного года умерло 4 ребенка.

## 1992 год

*1 января.* Население района составляет 13947 человек, в том числе в Нюксенице — 4471 человек. В трудоспособном возрасте — 6831 человек, из них в Нюксенице — 2407 человек.

*24 января.* Председателем Нюксенского районного Совета народных депутатов избрана Н. И. Филинская[200].

*12—13 февраля.* На съезд колхозников Российской Федерации был делегирован В. А. Клыженко из колхоза имени Коминтерна Уфтюгского сельсовета.

*Май.* Продолжается строительство автомобильного моста через реку Сухону (см. 1989 год). Много значит эта стройка для района. С пуском моста сама по себе отойдет проблема переправы через Сухону. Мост соединит хозяйства и лесопункты правобережья Сухоны с районным центром, откроет им путь в областной центр*.

---

*Автомобильный мост через реку Сухону построен и введен в эксплуатацию 20 октября 1995 г.

*2 июня.* Газета «Путь Ильича» переименована в «Новый день». Вышел № 63 (7396) с новым названием газеты. Учредители — Нюксенский районный Совет народных депутатов и коллектив редакции.

*Июнь.* Назначены главы администраций сельских Советов Нюксенского района:

| Наименование сельсоветов | Фамилия, имя и отчество |
|---|---|
| Березовский | Прокопьев Виталий Михайлович |
| Бобровский | Другова Зинаида Алексеевна |
| Брусенский | Баженова Татьяна Ивановна |
| Брусноволовский | Собанин Виталий Яковлевич |
| Востровский | Новикова Елена Александровна |
| Городищенский | Суровцев Николай Николаевич |
| Дмитриевский | Истомина Нина Ивановна |
| Игмасский | Белозеров Рудольф Иванович |
| Космаревский | Дурнева Анна Николаевна |
| Нюксенский | Попов Владимир Афанасьевич |
| Уфтюгский | Уланов Виталий Васильевич |

В нынешних границах Нюксенский район имеет:

1. 11 сельсоветов: Березовский, Бобровский, Брусенский, Брусноволовский, Востровский, Городищенский, Дмитриевский, Игмасский, Космаревский, Нюксенский, Уфтюгский.

2. Районное агропромышленное объединение включает:

— 11 колхозов: «Великий Октябрь», «Красный Октябрь», имени XXI съезда КПСС, имени Калинина, имени Кирова, имени Коминтерна, имени Мичурина, «Мир», «Правда», «Россия», «Трактор»; три совхоза — «Знамя», «Нива», «Нюксенский»;

— обслуживающие предприятия: Агроснаб, Агропромхимия, Ремонтно-техническое предприятие (РТП);

— межхозяйственные: птичник, лесхоз, Агропромэнерго;

— строительные: агрострой, строительное управление мелиорации, Хозрасчетный дорожный стройучасток.

3. Промышленные предприятия:

— Нюксенский леспромхоз — включает Алифинский, Матвеевский и Озерской лесопункты;

— Брусенский леспромхоз — включает Игмасский и Илезский лесопункты;

— льнозавод (входит в РАПО);

— типография, пищекомбинат;

— маслозавод: входят Нюксенский и Городищенский маслозаводы.

4. Торговые предприятия: райпо, орс Нюксенского ЛПХ, орс Брусенского ЛПХ, орс СухУРПа.

5. Производственное управление бытового обслуживания.

6. Другие предприятия: ДРСУ, районное производственное управление жилищно-коммунального хозяйства, нефтебаза, редакция, районная больница.

Вблизи райцентра расположены: Нюксенское линейно-производственное управление магистральных газопроводов (КС-15) и нефтеперекачивающая станция.

## СПИСОК СОКРАЩЕНИЙ

ВОАНПИ — Вологодский областной архив новейшей политической истории.

ВУФ ГАВО — Великоустюгский филиал Госархива Вологодской области.

ГААО — Государственный архив Архангельской области.

ГАВО — Государственный архив Вологодской области.

ПААО — Партийный архив Архангельской области.

ЦГАДА — Центральный Государственный архив древних актов.

## СЕЛЬСОВЕТЫ И КОЛХОЗЫ НЮКСЕНСКОГО РАЙОНА И ВХОДЯЩИЕ В ИХ СОСТАВ НАСЕЛЕННЫЕ ПУНКТЫ

| Руководящие кадры колхозов по состоянию на 1 декабря 1935 года[201] | | | | Численность хозяйств и жителей по состоянию на 1 января 1938 года[202] | | | | |
|---|---|---|---|---|---|---|---|---|
| | | | | Количество | | | | |
| | | | | в колхозах | | в том числе в деревнях и хуторах | | |
| № № п/п | Название колхозов | Название сельсоветов. Фамилия, имя и отчество: 1 - председателя колхоза, 2 - счетовода, 3 - зав. молочно-товарной фермой (МТФ) | Участие в Великой Отечественной войне 1941—1945 годов | хозяйств | жителей | название деревень и хуторов | хозяйств | жителей |
| 1 | 2 | 3 | 4 | 5 | 6 | 7 | 8 | 9 |
| | | **1. Бобровский сельсовет** | | | | | | |
| 1 | «Алифино» | БАЛАГУРОВ Василий Петрович (пред. колхоза и зав. МТФ) | не участвовал | 46 | 178 | д. Б. Алифино | 29 | 115 |
| | | | | | | д. М. Алифино | 3 | 12 |
| | | | | | | х. Кр. Звезда | 4 | 23 |
| | | КОНШИН Александр Петрович | 4.5.1944 умер от ран | | | з. Крынки | 3 | 3 |
| | | | | | | х. Орлово | 1 | 5 |
| | | | | | | х. Утка | 2 | 2 |
| | | | | | | х. Филипьево | 1 | 3 |
| | | | | | | х. Чайка | 3 | 15 |
| 2 | «Бобры» | КОНШИН Иван Михайлович | не участвовал | 31 | 151 | д. Брызгалово | 31 | 151 |

| 1 | 2 | 3 | 4 | 5 | 6 | 7 | 8 | 9 |
|---|---|---|---|---|---|---|---|---|
| | | ДРАКУНОВ Николай Николаевич | не участвовал | | | | | |
| | | КОНШИН Павел Степанович | не участвовал | | | | | |
| 3 | «Борец» | КОНШИН Иван Ефремович | участвовал | 38 | 151 | д. Орлово | 9 | 31 |
| | | | | | | д. Гледень | 8 | 34 |
| | | ГЕНАЕВ Иван Алексеевич | не участвовал | | | д. Плесо | 21 | 86 |
| | | КОНШИН Николай Григорьевич | не участвовал | | | | | |
| 4 | «Комсомолец» | ЕФРЕМОВ Федор Васильевич | не участвовал | 38 | 167 | д. Панфилиха | 12 | 54 |
| | | | | | | д. Подол | 13 | 58 |
| | | ЗАКУСОВА Глафира Алексеевна | не участвовала | | | д. Разуличье | 11 | 45 |
| | | | | | | х. Васильково | 2 | 10 |
| | | ЗАКУСОВА Екатерина Васильевна | не участвовала | | | | | |
| 5 | «Красный партизан» | ПЕРЕВАЛОВ Виталий Александрович | участвовал | 42 | 204 | д. Кишкино | 42 | 204 |
| | | КОПТЯЕВ Семен Егорович | участвовал | | | | | |
| | | МАЛАФЕЕВСКАЯ Августа Александровна | не участвовала | | | | | |
| 6 | «Красный Перекоп» | КОРОБАНЕВ Зосима Михайлович | не участвовал | 52 | 224 | д. Угол | 16 | 67 |
| | | | | | | д. Наволок | 10 | 36 |
| | | БЕЛОЗЕРОВ Федор Семенович | не участвовал | | | д. Нагорье | 13 | 65 |
| | | | | | | д. Шевелево | 5 | 26 |

| | | | | | | | | |
|---|---|---|---|---|---|---|---|---|
| | | ПЕРЕВАЛОВА Анна Матвеевна | не участвовала | | | х. Глубокое | 1 | 4 |
| | | | | | | х. Высокиех. | 1 | 4 |
| | | | | | | х. Осиновское | 1 | 4 |
| | | | | | | х. Трусово | 2 | 10 |
| | | | | | | х. Великие | 2 | 8 |
| | | | | | | Мельница | 1 | — |
| 7 | «Мыс» | КОРОБИЦЫН Василий Михайлович | не участвовал | 39 | 133 | д. Мыс | 20 | 63 |
| | | | | | | д. Бильково | 19 | 70 |
| | | ДРУГОВ Алексей Степанович | погиб в нояб. 1941 | | | | | |
| | | ДРУГОВА Анна Ивановна | не участвовала | | | | | |
| 8 | «Победа» | ПЕРЕВАЛОВ Дмитрий Лаврентьевич | не участвовал | 96 | 371 | д. Бобровское | 78 | 264 |
| | | | | | | Мельница | — | 2 |
| | | КОНШИН Николай Сергеевич | не участвовал | | | д. Матвеево | 10 | 53 |
| | | | | | | х. Бел. Акация | 3 | 22 |
| | | КОПТЯЕВ Михаил Григорьевич | погиб 17.2.1943 | | | х. Виноградово | 1 | 6 |
| | | | | | | х. Крылово | 1 | 7 |
| | | | | | | х. Попово | 1 | 1 |
| | | | | | | х. Римбах | 1 | 8 |
| | | | | | | х. Уткино | 1 | 8 |
| 9 | «Путиловец» | ВЕРШИНИН Николай Александрович | не участвовал | 47 | 219 | д. Аксентьево | 45 | 209 |
| | | | | | | Мельница | 1 | 5 |
| | | БЕЛОЗЕРОВ Федор Васильевич | не участвовал | | | х. Александрово | 1 | 5 |
| | | ВОЛОГДИН Александр Осипович | участвовал | | | | | |
| 10 | «Сеятель» | СЕЛЯНИН Михаил Васильевич | погиб в дек. 1942 | 31 | 122 | д. Килейная | 31 | 122 |

| 1 | 2 | 3 | 4 | 5 | 6 | 7 | 8 | 9 |
|---|---|---|---|---|---|---|---|---|
| | | ПОПОВ Сергей Георгиевич | не участвовал | | | Выставка (Огулиговская) | | |
| | | СЕДЯКИН Михаил Афанасьевич | участвовал | | | | | |
| 11 | «Смена» | КОРЗИН Феодосий Васильевич — с 1938 года | не участвовал | 53 | 229 | д. Пепелье | 27 | 132 |
| | | | | | | д. Верхи. Карпово | 14 | 60 |
| | | | | | | д. Пахомиха | 8 | 25 |
| | | ЗАКУСОВ Михаил Дмитриевич | участвовал | | | х. Леваш | 4 | 12 |
| | | КОПТЯЕВ Николай Михайлович | не участвовал | | | | | |
| | | | ВСЕГО... | 513 | 2149 | | | |
| | | | | | | Другие населенные места: | | |
| | | | | | | Смол. кур. з-д Терехово | — | 5 |
| | | | | | | Смол. кур. з-д Юринки | — | 4 |
| | | | | | | ВСЕГО... | — | 9 |
| | | | ИТОГО... | | 2158 | | | |
| | | **2. Брусенский сельсовет** | | | | | | |
| 1 | «Высоковский коллективист» | ПОПОВ Павел Михайлович | участвовал | 53 | 262 | д. Высокая | 42 | 179 |
| | | | | | | Шохтинская мельница | 1 | 6 |
| | | КАШНИКОВА Мария Григорьевна | не участвовала | | | д. Гордяково | 19 | 76 |
| | | | | | | Высоковская мельница | 1 | 1 |

| | | | | | | | | |
|---|---|---|---|---|---|---|---|---|
| | | БАЖЕНОВ Павлин Васильевич | не участвовал | | | | | |
| 2 | Имени Горького | РАСТОРГУЕВ Иван Иванович | погиб в марте 1942 | | | Сведений нет* | | |
| | | СУРОВЦЕВ Павел Григорьевич | погиб 18.1.1944 | | | | | |
| | | ЕЖОВ Василий Васильевич | не участвовал | | | | | |
| 3 | Имени Кирова | ПОПОВ Спиридон Спиридонович (пред. колхоза и зав. МТФ) | участвовал | 12 | 58 | д. Николаевская | 10 | 48 |
| | | | | | | Выставка | | |
| | | | | | | х. Савватьевский | 2 | 10 |
| | | ТИХАНОВСКИЙ Захар Петрович | участвовал | | | Починок | | |
| 4 | «Красный Север» | КОСТАРЕВ Павел Семенович | не участвовал | | | Сведений нет* | | |
| | | ЧИРКОВ Николай Павлович | не участвовал | | | | | |
| | | БАРХАТОВ Николай Фролович | не участвовал | | | | | |
| 5 | «Красный сухонец» | ГАЛИЦКИЙ Константин Васильевич | погиб 23.1.1944 | 127 | 397 | д. Брусенец | 123 | 384 |
| | | | | | | х. Брусенский Починок | 3 | 12 |
| | | МАЛЬЦЕВ Константин Иванович | погиб 10.10.1942 | | | Мельница | 1 | 1 |
| | | ЛИХАЧЕВ Николай Алексеевич | участвовал | | | | | |

* К 1 января 1938 года колхоз был ликвидирован, деревни вошли в другие колхозы сельсовета.

| 1 | 2 | 3 | 4 | 5 | 6 | 7 | 8 | 9 |
|---|---|---|---|---|---|---|---|---|
| 6 | Имени Молотова | МАКСИМОВСКИЙ Филипп Платонович | погиб в февр. 1942 | 76 | 260 | д. Хохлово | 61 | 208 |
| | | | | | | Мельница | 1 | 1 |
| | | ПОПОВ Василий Иванович | погиб 30.3.1944 | | | д. Пустыня | 11 | 36 |
| | | | | | | д. Красный Мыс | 3 | 15 |
| | | БАЖЕНОВ Павел Алексеевич | погиб в июне 1942 | | | | | |
| 7 | 1-е Мая | МАЛЬЦЕВ Василий Александрович | не участвовал | | | Сведений нет* | | |
| | | МАЛЬЦЕВ Василий Николаевич | не участвовал | | | | | |
| | | МАЛЬЦЕВ Павел Иванович | не участвовал | | | | | |
| 8 | «Показатель» | ЧИРКОВ Максим Прокопьевич | не участвовал | | | Сведений нет* | | |
| | | ЕПИФАНОВСКИЙ Василий Николаевич | участвовал | | | | | |
| | | БОРОДИН Михаил Васильевич | участвовал | | | | | |
| 9 | «Полярная Звезда» | ЧИРКОВ Николай Прокопьевич (пред. колхоза и зав. МТФ) | не участвовал | | | Сведений нет* | | |
| | | МАЛЬЦЕВ Александр Иванович | участвовал | | | | | |
| 10 | «Промышленный ударник» | ЕЖОВ Константин Николаевич | 25.7.1944 умер от ран | 121 | 564 | д. Монастыриха | 115 | 534 |
| | | | | | | Мельница | — | — |

| | | | | | | | | |
|---|---|---|---|---|---|---|---|---|
| | | СЕЛИВАНОВСКИЙ Василий Иванович | участвовал | | | х. Бережок | 115 | 534 |
| | | | | | | | — | — |
| | | ЕПИФАНОВСКИЙ Михаил Николаевич | участвовал | | | | 6 | 30 |
| 11 | «Рассвет» | БАЖЕНОВ Иван Васильевич | участвовал | 29 | 119 | д. Шипичиха | 16 | 65 |
| | | | | | | д. Охотское | 10 | 46 |
| | | АКСЕНОВ Иван Иванович | участвовал | | | х. Толожанка | 2 | 5 |
| | | | | | | х. Тортов Мыс | 1 | 3 |
| | | ПАНЕВ Михаил Александрович | не участвовал | | | | | |
| 12 | «13-й Октябрь» | МАЛЬЦЕВ Кузьма Васильевич | не участвовал | | | Сведений нет* | | |
| | | МАЛЬЦЕВ Николай Ефимович | не участвовал | | | | | |
| | | МАЛЬЦЕВ Яков Дмитриевич | не участвовал | | | | | |
| 13 | «Шохтинская» | МАЛЬЦЕВ Михаил Александрович (пред. колхоза и зав. МТФ) | участвовал | 32 | 149 | д. Шохта | 16 | 83 |
| | | | | | | д. Петушиха (Отряхово) | 8 | 27 |
| | | | | | | д. Игмас | 6 | 31 |
| | | СОБАНИН Арсений Иванович | участвовал | | | х. Иваново | 1 | 5 |
| | | | | | | х. Розочкино | 1 | 3 |
| | | Из спецпереселенцев, прибывших в Брусенский сельсовет, в июне-июле 1930 года были созданы трудпоселки: | | 95 | 859 | т/п Зимняк | 27 | 272 |
| | | | | | | т/п Сухонец | 20 | 178 |
| | | | | | | т/п Лочваж | 12 | 114 |
| | | | | | | т/п Согзар | 11 | 84 |
| | | | | | | т/п Поляна | 14 | 103 |
| | | | | | | т/п Заболотье | 11 | 108 |
| | | | ВСЕГО... | 545 | 2668 | | | |

| 1 | 2 | 3 | 4 | 5 | 6 | 7 | 8 | 9 |
|---|---|---|---|---|---|---|---|---|
| | | | | | | Другие населенные места: | | |
| | | | | | | Больница | — | 2 |
| | | | | | | л/биржа Банное | — | 12 |
| | | | | | | л/б кв. 37 | — | 6 |
| | | | | | | л/б кв. 51 | — | 8 |
| | | | | | | Игмасский л/п | — | 201 |
| | | | | | | Всего... | — | 229 |
| | | | ИТОГО... | | 2897 | | | |
| | | **3. Брусноволовский сельсовет** | | | | | | |
| 1 | «Восток» | ПАНЕВ Николай Иванович | погиб в февр. 1942 | 42 | 189 | д. Отрадное | 5 | 21 |
| | | | | | | д. Парки | 8 | 28 |
| | | ФИЛИНСКИЙ Андрей Александрович | не участвовал | | | х. Алешино | 3 | 14 |
| | | | | | | х. Б. Красавино | 3 | 19 |
| | | РАСТОРГУЕВ Максим Афанасьевич | не участвовал | | | х. Верхн. Кочвал | 1 | 8 |
| | | | | | | х. Веселково | 2 | 6 |
| | | | | | | х. Воробьево | 1 | 9 |
| | | | | | | х. Ельник | 3 | 15 |
| | | | | | | х. Карпово | 2 | 8 |
| | | | | | | х. Комарово | 1 | 7 |
| | | | | | | х. М. Красавино | 1 | 4 |
| | | | | | | х. Матвеевская | 3 | 12 |
| | | | | | | х. Пихт. Мыс | 1 | 16 |
| | | | | | | х. Ренда | 1 | 4 |
| | | | | | | х. Сокол | 1 | 4 |
| | | | | | | х. Стрелка | 2 | 3 |

| | | | | | | | | |
|---|---|---|---|---|---|---|---|---|
| | | | | | | х. Цветково | 1 | 5 |
| | | | | | | х. Нижн. Кочвал | 1 | 6 |
| 2 | «Дружба» | ГОГЛЕВ Дмитрий Никитич | погиб в апр. 1943 | 77 | 261 | д. Низовки | 39 | 136 |
| | | | | | | Мельница | — | — |
| | | ЛИХАЧЕВ Константин Алексеевич | участвовал | | | д. Больш. Горка | 22 | 71 |
| | | | | | | д. Костинская | 2 | 5 |
| | | СОГРИНА Раиса Ивановна | не участвовала | | | д. Тулупово | 14 | 49 |
| 3 | «Красный пахарь» | РАСТОРГУЕВ Николай Павлович | не участвовал | 104 | 446 | д. Кокуево | 36 | 155 |
| | | | | | | Мельница | 1 | 8 |
| | | СУРОВЦЕВ Никандр Калинович | не участвовал | | | д. Боровая | 2 | 9 |
| | | | | | | д. Верховье | 34 | 140 |
| | | СУРОВЦЕВ Павел Васильевич | не участвовал | | | д. Поповская | 10 | 38 |
| | | | | | | д. Васильково | 1 | 5 |
| | | | | | | х. Высокая | 2 | 6 |
| | | | | | | х. Голуби | 1 | 5 |
| | | | | | | х. Горелые | 2 | 9 |
| | | | | | | х. Гривенцы | 3 | 17 |
| | | | | | | х. Зеленики | 1 | 4 |
| | | | | | | х. Михайловская | 4 | 26 |
| | | | | | | х. Плоская | 5 | 20 |
| | | | | | | х. Подгорный Бережок | 1 | 5 |
| | | | | | | Дом Расторгуева | 1 | 3 |
| 4 | «Новая деревня» | СУРОВЦЕВ Егор Иванович | участвовал | 77 | 356 | д. Суровцево | 44 | 197 |
| | | | | | | Мельница | 1 | 3 |
| | | СУРОВЦЕВ Николай Федорович | погиб в янв. 1943 | | | д. Брусн. Погост | 5 | 43 |
| | | | | | | д. Дроздово | 1 | 4 |
| | | СУРОВЦЕВ Павел Васильевич | погиб 10.10.1944 | | | д. Слекишино | 19 | 83 |
| | | | | | | д. Кокуевка | 5 | 19 |
| | | | | | | Дом Согрина | 2 | 7 |

| 1 | 2 | 3 | 4 | 5 | 6 | 7 | 8 | 9 |
|---|---|---|---|---|---|---|---|---|
| 5 | «Новая жизнь» | ПАНЕВ Василий Михайлович | не участвовал | 56 | 224 | д. Дороховская | 29 | 111 |
| | | | | | | д. Нов. Дуброва | 13 | 61 |
| | | РОЖИН Иван Иванович | погиб в февр. 1942 | | | д. Закосы | 1 | 5 |
| | | | | | | д. Павлово | 2 | 6 |
| | | СУРОВЦЕВ Михаил Алексеевич | участвовал | | | д. Стар. Дуброва | 9 | 37 |
| | | | | | | х. Подветкой | 2 | 4 |
| 6 | Имени Политотдела | ФИЛИНСКИЙ Иван Васильевич | участвовал | 71 | 281 | д. Мал. Горка | 44 | 174 |
| | | | | | | д. Железняково | 7 | 27 |
| | | СУРОВЦЕВ Василий Дмитриевич | участвовал | | | д. Запольная | 6 | 20 |
| | | | | | | х. Новожилово | 1 | 6 |
| | | ФИЛИНСКИЙ Павел Егорович | участвовал | | | х. Однодворка | 1 | 5 |
| | | | | | | х. Подомарская | 4 | 19 |
| | | | | | | х. Цивилево | 8 | 30 |
| | | | ВСЕГО... | 427 | 1767 | | | |
| | | | | | | Другие населенные места: | | |
| | | | | | | Лесопункт имени Тельмана | — | 361 |
| | | | ИТОГО... | | 2128 | | | |
| | | **4. Верхне-Уфтюгский сельсовет** | | | | | | |
| 1 | «Вперед» | ПАРЫГИН Алексей Николевич | не участвовал | 50 | 218 | д. Королевская | 50 | 218 |
| | | ЧАДРОМЦЕВ Николай Петрович | погиб в апр. 1942 | | | | | |

| | | | | | | | | |
|---|---|---|---|---|---|---|---|---|
| | | ПАРЫГИН Федор Ильич | участвовал | | | | | |
| 2 | «Красный пахарь» | ПОПОВ Михаил Евгеньевич | не участвовал | 27 | 136 | д. Кривошеино | 13 | 66 |
| | | | | | | д. Максимовская (Митино) | 14 | 70 |
| | | НЕКРАСОВ Афанасий Григорьевич | погиб 22.4.1945 | | | | | |
| | | ГРЕБЕНЩИКОВ Иван Пахомович | участвовал | | | | | |
| 3 | «Красный Север» | БЕЛОЗЕРОВ Василий Михайлович | не участвовал | 68 | 326 | д. Задняя | 43 | 216 |
| | | | | | | д. Малиново | 7 | 40 |
| | | БОЛОТОВ Алексей Семенович | не участвовал | | | х. Сосн. Починок | 11 | 36 |
| | | | | | | х. Дубровка | 5 | 28 |
| | | ПАРЫГИН Михаил Сергеевич | не участвовал | | | Мельница | 2 | 6 |
| 4 | «Новый Север» | КОПТЕВ Николай Михайлович | погиб в янв. 1942 | 50 | 242 | д. Ивановская | 37 | 180 |
| | | | | | | д. Чурилово | 13 | 62 |
| | | ХУДЯКОВ Александр Андреевич | погиб в нояб. 1942 | | | | | |
| | | ЛОБАЗОВА Анна Михайловна | не участвовала | | | | | |
| 5 | «Северный гигант» | СЕНЮКОВ Иван Алексеевич | 4.4.1944 умер от болезни | 71 | 271 | д. Наквасино | 59 | 208 |
| | | | | | | х. Каменный Пар | 5 | 25 |
| | | СЕНЮКОВА Анна Ивановна | не участвовала | | | х. Озерской Бор | 7 | 38 |
| | | КОЛУПАЕВ Алексей Александрович | не участвовал | | | | | |
| 6 | Имени Сталина | ПАРЫГИН Григорий Степанович | погиб в дек. 1941 | 64 | 253 | д. Шугинская | 31 | 108 |
| | | | | | | д. Климово | 9 | 32 |

| 1 | 2 | 3 | 4 | 5 | 6 | 7 | 8 | 9 |
|---|---|---|---|---|---|---|---|---|
| | | ПОПОВ<br>Михаил Иванович | участвовал | | | д. Парыгино<br>Мельница | 24<br>— | 113<br>— |
| | | ПАРЫГИН<br>Иван Иванович | не участвовал | | | | | |
| | | | ВСЕГО... | 330 | 1446 | | | |
| | | | | | | Другие населенные места: | | |
| | | | | | | Ивановская НСШ | — | 16 |
| | | | | | | л/барак Березовка | — | 2 |
| | | | | | | л/бар. Паузерка | — | 25 |
| | | | | | | л/бар. 85 кварт. | — | 52 |
| | | | | | | л/бар. 86 кварт. | — | 67 |
| | | | | | | л/бар 87 кварт. | — | 27 |
| | | | | | | Всего... | | 189 |
| | | | ИТОГО... | | 1635 | | | |
| | | **5. Востровский сельсовет** | | 23 | 89 | д. Борщевик | 23 | 89 |
| 1 | «Борец» | РАСПОПОВ<br>Дмитрий Андреевич | погиб<br>1.8.1944 | | | | | |
| | | ЛОСКУТОВ<br>Петр Николаевич | не участвовал | | | | | |
| | | ПОПОВ<br>Григорий Иванович | не участвовал | | | | | |
| 2 | «Доброволец» | ПОПОВ<br>Александр Васильевич | не участвовал | 73 | 323 | д. Ягрыш<br>Мельница | 73<br>— | 323<br>— |

| | | | | | | | | |
|---|---|---|---|---|---|---|---|---|
| | | ПОПОВ Михаил Андрианович | участвовал | | | | | |
| | | ПОПОВ Алексей Петрович | не участвовал | | | | | |
| 3 | «Земледелец» | ЗАХАРОВ Александр Емельянович | погиб 17.1.1942 | 30 | 90 | д. Зяблуха | 30 | 90 |
| | | ЗАХАРОВ Александр Савватьевич | погиб 3.5.1945 | | | | | |
| | | ЗАХАРОВ Василий Владимирович | не участвовал | | | | | |
| 4 | «Копыловская» | КОЧКИН Арсений Афанасьевич | не участвовал | 87 | 455 | д. Копылово | 69 | 363 |
| | | | | | | д. Ключи | 15 | 80 |
| | | ПОПОВ Александр Пантелеевич | не участвовал | | | х. Прокопьево | 3 | 12 |
| | | ПОПОВ Дмитрий Маркович | участвовал | | | | | |
| 5 | «Красная поляна» | ВОЛОГИН Дмитрий Тимофеевич | не участвовал | 37 | 144 | д. Пустынь (Монастырек) | 27 | 105 |
| | | ЛОСКУТОВ Николай Максимович | не участвовал | | | д. Кузнецово | 5 | 25 |
| | | | | | | д. Мельница | 5 | 14 |
| | | РАСПОПОВ Арсений Михайлович | умер в плену 4.9.1941 | | | | | |
| 6 | «Красное знамя» | МАЛЬЦЕВ Виктор Андреевич | не участвовал | 64 | 258 | д. Заболотье | 43 | 175 |
| | | | | | | д. Люблино | 9 | 43 |
| | | МАЛЬЦЕВ Иван Петрович | не участвовал | | | д. Полетаево | 12 | 40 |
| | | ЗАХАРОВ Григорий Григорьевич | не участвовал | | | | | |

| 1 | 2 | 3 | 4 | 5 | 6 | 7 | 8 | 9 |
|---|---|---|---|---|---|---|---|---|
| 7 | «Молния» | КОТУГИН Сергей Петрович | участвовал | 63 | 200 | д. Нижн. Карпово | 46 | 135 |
| | | | | | | д. Курилово | 12 | 46 |
| | | ЛОСКУТОВ Василий Араносович | не участвовал | | | х. Котугино | 1 | 2 |
| | | | | | | Мельница | — | — |
| | | ЛЬВОВ Николай Васильевич | участвовал | | | х. Раменье | 4 | 17 |
| 8 | «Парижская коммуна» | ПОПОВ Василий Степанович | погиб 23.12.1942 | 48 | 236 | д. Олятовская | 34 | 172 |
| | | | | | | д. Сокольная | 14 | 64 |
| | | ПОПОВ Степан Максимович | не участвовал | | | | | |
| | | ПОПОВ Семен Васильевич | участвовал | | | | | |
| 9 | 1-е Мая | КОНШИН Василий Кузьмич | участвовал | 88 | 339 | д. Стрелка | 86 | 330 |
| | | | | | | х. Галка | 2 | 9 |
| | | КИРЬЯНОВ Николай Парменович | погиб 21.8.1941 | | | | | |
| | | КИРЬЯНОВ Михаил Киприянович | не участвовал | | | | | |
| 10 | «Пламя» | ПОПОВ Евстафий Алексеевич | погиб 26.9.1942 | 59 | 257 | д. Большедворская | 30 | 115 |
| | | | | | | д. Кузеиха | 12 | 72 |
| | | ЛОСКУТОВ Николай Иванович | не участвовал | | | д. Медведево | 13 | 54 |
| | | | | | | х. Сученгский Починок | 4 | 16 |
| | | ПОПОВ Симон Федорович | погиб в окт. 1942 | | | | | |
| 11 | «Победитель» | ПОПОВ Иван Федорович | участвовал | 56 | 190 | д. Вострое | 56 | 190 |

| | | | | | | | | |
|---|---|---|---|---|---|---|---|---|
| | | ПАВЛОВ Арсений Петрович | не участвовал | | | | | |
| | | ПАВЛОВА Алевтина Алексеевна | не участвовала | | | | | |
| | | | ВСЕГО... | 628 | 2581 | | | |
| | | | | | | Другие населенные места: | | |
| | | | | | | п. Копылово | — | 370 |
| | | | | | | п. Кондарса | — | 115 |
| | | | | | | л/уч. Комсомольский | — | 55 |
| | | | | | | л/уч. Развилки | — | 28 |
| | | | | | | л/уч. Верх. Юрменьга | — | 43 |
| | | | | | | л/уч. Нижн. Юрменьга | — | 75 |
| | | | | | | Всего... | — | 686 |
| | | | ИТОГО... | | 3267 | | | |
| | | **6. Городищенский сельсовет** | | | | | | |
| 1 | «Бригадир» | ХРАПОВ Поникар Андрианович | не участвовал | 36 | 154 | д. Н. Каменное | 5 | 27 |
| | | | | | | д. Всесвятское | 3 | 14 |
| | | ПОПОВ Николай Федорович | не участвовал | | | д. Дворище | 4 | 20 |
| | | | | | | д. Дресвянка | 4 | 14 |
| | | ХРАПОВ Дмитрий Васильевич | не участвовал | | | д. Мыгра | 4 | 18 |
| | | | | | | Мельница | 1 | 2 |
| | | | | | | д. Н. Брызгалово | 3 | 14 |
| | | | | | | д. Тямшево | 1 | 3 |
| | | | | | | д. Чернецово-Малухино | 2 | 9 |
| | | | | | | д. Чернецово-Храпово | 6 | 13 |

| 1 | 2 | 3 | 4 | 5 | 6 | 7 | 8 | 9 |
|---|---|---|---|---|---|---|---|---|
| | | | | | | х. Боец | 1 | 5 |
| | | | | | | х. Дмитриево | 1 | 5 |
| | | | | | | х. Фролиха | 1 | 6 |
| | | | | | | х. Цветок | 1 | 6 |
| 2 | «Великий Октябрь» | ПОПОВ Петр Иванович | не участвовал | 121 | 568 | д. Верхн. Горка | 40 | 140 |
| | | | | | | д. Березово | 8 | 46 |
| | | ТЕРЕБОВ Василий Александрович | не участвовал | | | д. Козлевская | 23 | 124 |
| | | | | | | д. Пожарище | 8 | 38 |
| | | ТЕРЕБОВ Иван Иванович | погиб 16.2. 1942 | | | д. Софроновская | 20 | 98 |
| | | | | | | х. Б. Гавриловка | 1 | 6 |
| | | | | | | х. Бычки | 3 | 18 |
| | | | | | | х. Бычий Ручей | 2 | 10 |
| | | | | | | х. В. Стоговка | 5 | 31 |
| | | | | | | х. Грязный Лог | 1 | 5 |
| | | | | | | х. Дунай | 1 | 8 |
| | | | | | | х. М. Гавриловка | 1 | 6 |
| | | | | | | х. Тонгуж-1 | 6 | 31 |
| | | | | | | х. Тонгуж-2 | 1 | 3 |
| | | | | | | х. Ярышкино-1 | 1 | 4 |
| 3 | «2-я пятилетка» | ПЛЮСНИН Иван Наумович | участвовал | 88 | 346 | д. Нижн. Горка | 24 | 85 |
| | | | | | | д. Казаково | 7 | 30 |
| | | ДРАЧЕВ Савватий Герасимович | не участвовал | | | д. Климшино | 5 | 21 |
| | | | | | | д. Козлово | 18 | 51 |
| | | ДРАЧЕВ Иван Данилович | погиб 19.9.1942 | | | д. Макарино | 21 | 94 |
| | | | | | | д. Советская | 12 | 59 |
| | | | | | | х. Конево | 1 | 6 |

| | | | | | | | | |
|---|---|---|---|---|---|---|---|---|
| 4 | «Коробицыно» | ПОПОВ Федор Тимофеевич | участвовал | 24 | 136 | д. Коробицыно | 6 | 34 |
| | | | | | | х Васильево | 1 | 4 |
| | | КОРМАНОВСКИЙ Андрей Дементьевич | не участвовал | | | х. Верхн. Талица | 3 | 16 |
| | | | | | | х. Виноградово-1 | 1 | 8 |
| | | ДРАЧЕВ Василий Афанасьевич | не участвовал | | | х. Виноградово-2 | 1 | 10 |
| | | | | | | х. Колодец | 3 | 20 |
| | | | | | | х. Красный Бор | 1 | 7 |
| | | | | | | х. Круглое | 1 | 3 |
| | | | | | | х. Лимоново | 2 | 9 |
| | | | | | | х. Нижн. Талица | 1 | 4 |
| | | | | | | х. Парки | 3 | 13 |
| | | | | | | х. Шулев Монастырек | 1 | 8 |
| 5 | «Красный Октябрь» | ПОЛУЯНОВ Николай Дмитриевич | участвовал | 39 | 216 | д. Камен. Угор | 8 | 50 |
| | | | | | | х. Александрово-2 | 3 | 21 |
| | | ХРАПОВ Дмитрий Васильевич | участвовал | | | х. Гремячая | 5 | 23 |
| | | | | | | х. Денисов Лог | 3 | 13 |
| | | РОЖИН Александр Иванович | погиб 11.12.1942 | | | х. Карпово | 1 | 6 |
| | | | | | | х. Крутая | 4 | 20 |
| | | | | | | х. Гоглево | 1 | 5 |
| | | | | | | х. Лыва | 1 | 6 |
| | | | | | | х. Малиново | 1 | 8 |
| | | | | | | х. Павлово | 9 | 46 |
| | | | | | | х. Поповы Лога | 3 | 18 |
| 6 | «Первомайская» | ТЯПУШКИН Александр Кириллович | не участвовал | 65 | 267 | д. Сарафановская | 38 | 153 |
| | | | | | | Александрово-1 (Охотское) | 1 | 5 |
| | | БОЛТУШКИН Михаил Владимирович | 31.12.1942 умер от ран | | | д. В. Каменное | 13 | 52 |
| | | БОЛТУШКИН Александр Николаевич | участвовал | | | д. Орехово | 5 | 21 |
| | | | | | | д. Красавино | 3 | 12 |

| 1 | 2 | 3 | 4 | 5 | 6 | 7 | 8 | 9 |
|---|---|---|---|---|---|---|---|---|
| | | | | | | х. Ефремово | 1 | 5 |
| | | | | | | х. Н. Стоговка | 2 | 9 |
| | | | | | | Дом Бритвина | 2 | 10 |
| | | | | | | Мельница | — | — |
| 7 | «Смена» | ЛЕХОВ Денис Дмитриевич | не участвовал | 46 | 217 | д. Слобода | 18 | 95 |
| | | | | | | д. Гари | 10 | 51 |
| | | ШУЛЕВ Яков Дмитриевич | не участвовал | | | д. Студенец | 13 | 58 |
| | | | | | | д. Перхушково | 5 | 13 |
| | | ШУЛЕВ Григорий Яковлевич | не участвовал | | | | | |
| 8 | «Соревнование» | ПОПОВ Владимир Егорович | не участвовал | 81 | 507 | д. Сырощапово | 37 | 208 |
| | | | | | | с. Городищна | 27 | 180 |
| | | ДЬЯКОВ Григорий Никитич | погиб 2.2.1943 | | | д. Вражек | 4 | 26 |
| | | | | | | д. Жужгово | 2 | 13 |
| | | АКИНТЬЕВ Федор Ефимович | не участвовал | | | д. Карманов Двор | 11 | 80 |
| 9 | «Федьковская» | МАЛАФЕЕВСКИЙ Василий Яковлевич | не участвовал | 40 | 198 | д. Федьковская | 40 | 198 |
| | | ИГНАТЬЕВСКИЙ Василий Васильевич | не участвовал | | | | | |
| | | БОЛТУШКИН Александр Николаевич | участвовал | | | | | |
| | | | ВСЕГО... | 540 | 2609 | | | |
| | | | | | | Другие населенные места: | | |
| | | | | | | Средняя школа | — | 17 |

| | | | | | | | | |
|---|---|---|---|---|---|---|---|---|
| | | | | | | Лес. хим. участок | | |
| | | | | | | Волгуж | — | 4 |
| | | | | | | Медбольница | — | 56 |
| | | | | | | Ветлечебница | — | 10 |
| | | | | | | Нижнегорская нач. школа | — | 6 |
| | | | | | | Всего... | — | 93 |
| | | | ИТОГО... | | 2702 | | | |
| | | **7. Дмитриевский сельсовет** | | | | | | |
| 1 | «Большая Сельменьга» | ПАНТЮХИН Василий Иванович | участвовал | 82 | 343 | д. Б. Сельменьга | 80 | 338 |
| | | | | | | х. Осоковка | 1 | 4 |
| | | КОПТЯЕВ Василий Иванович | не участвовал | | | х. Коптяево | 1 | 1 |
| | | КОРОЛЕВА Лидия Дмитриевна | не участвовала | | | | | |
| 2 | Имени Ворошилова | ЮРОВ Никифор Михайлович | участвовал | 63 | 247 | д. Дмитриево | 50 | 190 |
| | | | | | | д. Михалево | 10 | 47 |
| | | ЮРОВ Алексей Васильевич | не участвовал | | | х. Бор | 1 | 3 |
| | | | | | | Мельница | 2 | 7 |
| | | ШИТОВ Иван Семенович | участвовал | | | Либеньга | | |
| 3 | «Гудок» | КОРОЛЕВ Ефим Михайлович | не участвовал | 34 | 143 | д. Побоищное | 34 | 143 |
| | | КОПТЯЕВ Василий Петрович | погиб в июне 1944 | | | | | |
| | | КОПТЯЕВ Роман Александрович | не участвовал | | | | | |

| 1 | 2 | 3 | 4 | 5 | 6 | 7 | 8 | 9 |
|---|---|---|---|---|---|---|---|---|
| 4 | «Озерки» | КОПТЯЕВ Петр Васильевич | не участвовал | 62 | 286 | д. Озерки | 53 | 238 |
| | | | | | | д. Чермянино | 9 | 48 |
| | | НЕЗГОВОРОВ Василий Иванович | погиб 6.8.1944 | | | | | |
| | | СУМАРОКОВА Пелагея Ивановна | не участвовала | | | | | |
| 5 | «Сормово» | ПАНТЮХИН Иван Дмитриевич | участвовал | 77 | 310 | д. М. Сельменьга | 45 | 170 |
| | | | | | | д. Красавино | 9 | 45 |
| | | ПАНТЮХИН Анатолий Алексеевич | не участвовал | | | д. Гора | 23 | 95 |
| | | ПАНТЮХИН Зосима Алексеевич | не участвовал | | | | | |
| | | | ВСЕГО... | 318 | 1329 | | | |
| | | | | | | Другие населенные места: | | |
| | | | | | | л/уч. Вожемка | — | 60 |
| | | | | | | л/уч. Кобыла | — | 47 |
| | | | | | | л/уч. Крынки | — | 1 |
| | | | | | | Всего... | — | 108 |
| | | | ИТОГО... | | 1437 | | | |
| | | **8. Космаревский сельсовет** | | 38 | 201 | д. Сельменгские Половники | 17 | 101 |
| 1 | «Братство» | ЩЕПЕТКИН Николай Григорьевич | погиб 1.6.1942 | | | д. Бедрино | 11 | 49 |
| | | | | | | х. Гумнище | 1 | 7 |

| | | | | | | | | |
|---|---|---|---|---|---|---|---|---|
| | | ЩЕПЕТКИН | погиб | | | х. Зубакино | 2 | 11 |
| | | Иван Михайлович | 28.6.1944 | | | х. Матвеево | 3 | 15 |
| | | КОРОТКИЙ | участвовал | | | х. Мишурино | 3 | 14 |
| | | Иван Иванович | | | | х. Чуровка | 1 | 4 |
| 2 | «Красная нива» | МАЛАФЕЕВСКИЙ | погиб | 39 | 192 | д. Быково | 39 | 192 |
| | | Сергей Федорович | 13.1.1942 | | | Мельница | — | — |
| | | РОЖИН | участвовал | | | | | |
| | | Харитон Алексеевич | | | | | | |
| | | РОЖИН | участвовал | | | | | |
| | | Николай Петрович | | | | | | |
| 3 | «Красный Север» | КАШНИКОВ | не участвовал | 52 | 253 | д. Гаврилово | 5 | 24 |
| | | Василий Александрович | | | | д. Валовая (Тоз) | 9 | 47 |
| | | ЧЕБЫКИН | погиб | | | д. Попово | 8 | 49 |
| | | Кузьма Гаврилович | 12.9.1943 | | | д. Сельменгская Слобода | 8 | 40 |
| | | ЧУРИН | участвовал | | | Дом Рожина | 2 | 17 |
| | | Степан Александрович | | | | д. Холм | 12 | 40 |
| | | | | | | х. Зименка | 2 | 7 |
| | | | | | | х. Опроха | 2 | 10 |
| | | | | | | х. Рыбное | 1 | 7 |
| | | | | | | х. Сельм. Бор | 2 | 6 |
| | | | | | | х. Ухаты | 1 | 6 |
| 4 | «Крестьянин» | БУРКОВ | участвовал | 54 | 215 | д. Космаревская | 46 | 182 |
| | | Александр Степанович | | | | Мельница | 2 | 8 |
| | | ШИШКИН | не участвовал | | | д. Зачашная | 6 | 19 |
| | | Иван Алексеевич | | | | х. Павлово | 2 | 14 |
| | | ШИШКИН | не участвовал | | | | | |
| | | Василий Максимович | | | | | | |

| 1 | 2 | 3 | 4 | 5 | 6 | 7 | 8 | 9 |
|---|---|---|---|---|---|---|---|---|
| 5 | «Кубань» | ДЕНИСОВСКИЙ Павел Прокопьевич | участвовал | 56 | 262 | д. Захарково-1 | 16 | 58 |
| | | | | | | Мельница | — | — |
| | | ПЛЮСНИН Никандр Николаевич | не участвовал | | | д. Захарково-2 | 8 | 30 |
| | | | | | | д. Середняя | 7 | 36 |
| | | ИГНАТЬЕВСКИЙ Василий Федорович | не участвовал | | | х. Александрово | 1 | 5 |
| | | | | | | х. Васильево | 3 | 15 |
| | | | | | | х. В. Каменное | 3 | 19 |
| | | | | | | х. Дмитриево | 1 | 13 |
| | | | | | | х. Кубань | 1 | 5 |
| | | | | | | х. Моряково | 1 | 2 |
| | | | | | | х. Н. Каменное | 2 | 9 |
| | | | | | | х. Крутая Горка | 1 | 6 |
| | | | | | | х. Никандрово | 1 | 9 |
| | | | | | | х. Новые Мысы | 2 | 10 |
| | | | | | | х. Петрово | 2 | 9 |
| | | | | | | х. Подберезница | 4 | 21 |
| | | | | | | х. Созоново | 2 | 10 |
| | | | | | | х. Хавелево | 1 | 5 |
| 6 | «Луна» | ЧЕЖИН Ефим Иванович | 2.6.1944 умер от ран | 34 | 152 | д. Заовчище | 6 | 32 |
| | | | | | | д. Семейные Ложки | 6 | 23 |
| | | РОЖИН Леонтий Васильевич | погиб 16.1.1943 | | | д. Темное | 6 | 23 |
| | | | | | | д. Шишкино | 9 | 38 |
| | | РОЖИН Василий Григорьевич | участвовал | | | х. Александровский Монастырек | 2 | 10 |
| | | | | | | х. Кресты | 2 | 11 |
| | | | | | | х. Семейные | 2 | 9 |
| | | | | | | х. Минеевка | 1 | 6 |

| | | | | | | | | |
|---|---|---|---|---|---|---|---|---|
| 7 | «Маяк» | ИГНАТЬЕВСКИЙ Семен Михайлович | участвовал | 84 | 353 | д. Дор | 58 | 257 |
| | | | | | | х. Голодаево | 2 | 9 |
| | | ИГНАТЬЕВСКИЙ Федор Тимофеевич | участвовал | | | Доровская мельница | 1 | 6 |
| | | | | | | х. Золотая Горка | 2 | 8 |
| | | ФЕДОТОВСКИЙ Иван Иванович | 28.10.1942 умер от ран | | | х. Муравьево | 2 | 12 |
| | | | | | | х. Насонково | 2 | 30 |
| | | | | | | х. Полосы | 10 | 31 |
| 8 | «Новая жизнь» | КОРОТКИЙ Александр Сергеевич | участвовал | 38 | 155 | д. Задний Двор | 29 | 109 |
| | | | | | | д. Левково | 5 | 25 |
| | | КОРОТКИЙ Павел Алексеевич | участвовал | | | д. Пяртуж | 3 | 13 |
| | | | | | | Мельница | 1 | 8 |
| | | КОРОТКИЙ Анисим Иванович | погиб 15.8.1942 | | | | | |
| 9 | «Первомайский луч» | ЧУРИН Дмитрий Васильевич | участвовал | 65 | 264 | д. Лопатино | 18 | 67 |
| | | | | | | д. Бор | 14 | 62 |
| | | ИГНАТЬЕВСКИЙ Иван Кузьмич | погиб в февр. 1944 | | | д. Григорово | 5 | 19 |
| | | | | | | д. Киселево | 13 | 59 |
| | | ЧУРИН Дементий Петрович | погиб в мае 1945 | | | д. Шульгино | 14 | 55 |
| | | | | | | Дом Скурихина | 1 | 2 |
| 10 | «Светица» | КАБАКОВ Василий Платонович | не участвовал | 23 | 89 | д. Светица | 23 | 89 |
| | | ЛАПИН Лаврентий Иванович | участвовал | | | | | |
| | | КАБАКОВ Алексей Изосимович | участвовал | | | | | |
| 11 | «Свободный труд» | МАЛАФЕЕВСКИЙ Иван Максимович | 8.5.1942 умер от болезни | 36 | 132 | д. Матвеевская | 36 | 132 |
| | | | | | | Мельница | — | — |

| 1 | 2 | 3 | 4 | 5 | 6 | 7 | 8 | 9 |
|---|---|---|---|---|---|---|---|---|
| | | КОРОТКИЙ Петр Павлович | не участвовал | | | | | |
| | | АКИНТЬЕВ Сергей Федорович | погиб 2.8.1943 | | | | | |
| 12 | «К социализму» | КОРОТКИЙ Николай Артемьевич | не участвовал | 54 | 222 | д. Заглубоцкая | 43 | 148 |
| | | | | | | д. Плелая | 7 | 29 |
| | | СОБАНИН Александр Федотович | не участвовал | | | д. Княжая | 1 | 2 |
| | | | | | | х. Крутая | 5 | 18 |
| | | СОБАНИН Федор Максимович | участвовал | | | х. Сидоровская | 8 | 25 |
| 13 | «14-й Октябрь» | ФЕДОТОВСКИЙ Николай Ильич | участвовал | 38 | 136 | д. Жар | 38 | 136 |
| | | | | | | Дом Федотовского | 3 | 8 |
| | | РОЖИН Александр Осипович | погиб 15.1.1943 | | | Дом Федотовского | 2 | 4 |
| | | РОЖИН Григорий Харитонович | не участвовал | | | | | |
| | | | ВСЕГО... | 611 | 2626 | | | |
| | | | | | | Другие населенные места: | | |
| | | | | | | л/уч. Княжая | — | 48 |
| | | | | | | л/биржа Кубань | — | 26 |
| | | | | | | ВСЕГО... | . | 74 |
| | | | ИТОГО... | | 2700 | | | |

| | | | | | | | | |
|---|---|---|---|---|---|---|---|---|
| | | **9. Нижне-Уфтюгский сельсовет** | | | | | | |
| 1 | «Боец» | ПУДОВ Степан Ефимович | не участвовал | 38 | 136 | д. Мальчевская | 37 | 136 |
| | | | | | | Мельница | 1 | — |
| | | ПУДОВ Николай Григорьевич | не участвовал | | | | | |
| | | ПУДОВ Николай Васильевич | участвовал | | | | | |
| 2 | «Верный друг» | ПАРЫГИН Федор Николаевич | участвовал | 35 | 138 | д. Лесютино | 34 | 137 |
| | | | | | | Мельница | 1 | — |
| | | ХОМЯКОВ Василий Егорович | участвовал | | | Н.-Уфтюгский маслозавод | — | 1 |
| | | ИСАКОВ Семен Егорович | не участвовал | | | | | |
| 3 | «Заря» | ХОМЯКОВ Серафим Иванович | участвовал | 27 | 127 | д. Мартыновская | 15 | 70 |
| | | | | | | д. Глубокая | 6 | 30 |
| | | ХОМЯКОВ Иван Егорович | участвовал | | | д. Подборская | 6 | 27 |
| | | ХОМЯКОВ Алексей Илларионович | участвовал | | | | | |
| 4 | Имени Коминтерна | ЛОБАЗОВ Павел Тимофеевич | 4.4.1942 умер от болезни | 104 | 411 | д. Пожарище | 66 | 230 |
| | | | | | | д. Кокшенская | 37 | 175 |
| | | ЛАПТЕВ Игнатий Иванович | не участвовал | | | х. Николаево | 1 | 6 |
| | | ЛОБАЗОВ Алексей Сергеевич | не участвовал | | | | | |
| 5 | «Краснофлотец» | КОЛУПАЕВ Апполинарий Васильевич | погиб в июле 1942 | 37 | 134 | д. Сухие | 20 | 80 |
| | | | | | | д. Лычное | 13 | 54 |

| 1 | 2 | 3 | 4 | 5 | 6 | 7 | 8 | 9 |
|---|---|---|---|---|---|---|---|---|
| | | КОЛУПАЕВ Петр Максимович | не участвовал | | | Смол. кур. завод | 4 | — |
| | | КЛЕМЕНТЬЕВ Максим Иванович | не участвовал | | | | | |
| 6 | «Луч» | КРОХАЛЕВ Василий Александрович | не участвовал | 27 | 126 | д. Заборье | 27 | 126 |
| | | ЛУКЬЯНОВ Алексей Васильевич | погиб 24.8.1941 | | | | | |
| | | УЛАНОВ Семен Герасимович | не участвовал | | | | | |
| 7 | «Моряк» | ШАБАЛИН Леонид Михайлович | не участвовал | 40 | 180 | д. Кузнецовская (Заречье) | 35 | 160 |
| | | ГРЕБЕНЩИКОВ Тимофей Тимофеевич | не участвовал | | | х. Езовая | 5 | 20 |
| | | УЛАНОВ Николай Ефимович | погиб 31.7.1944 | | | | | |
| 8 | «Новый путь» | УЛАНОВ Михаил Прокопьевич | не участвовал | 32 | 162 | д. Семенова Гора | 23 | 115 |
| | | | | | | х. Батино | 1 | 5 |
| | | КРОХАЛЕВ Павел Алексеевич | участвовал | | | х. Черн. Пар | 8 | 42 |
| | | ПАРЫГИН Григорий Степанович | не участвовал | | | | | |
| 9 | «Рекорд» | ДУРНЕВ Владимир Игнатьевич | погиб 8.10.1943 | 27 | 128 | д. Заболотье | 27 | 128 |
| | | ОСИНОВАТИКОВ Изосим Тимофеевич | не участвовал | | | | | |

| | | | | | | | | |
|---|---|---|---|---|---|---|---|---|
| | | ОСИНОВАТИКОВ Василий Арсентьевич | не участвовал | | | | | |
| | | | ВСЕГО: | 367 | 1542 | | | |
| | | **10. Нюксенский сельсовет** | | | | | | |
| 1 | «Авангард» | ДРАКУНОВА Елизавета Федоровна | не участвовала | 52 | 248 | д. Звегливец | 35 | 162 |
| | | РОГАЛЕВА Зинаида Дмитриевна | не участвовала | | | д. Веселухи | 17 | 86 |
| | | КОРОБИЦЫН Яков Иванович | участвовал | | | | | |
| 2 | «Боевик» | ГЕНАЕВ Владимир Григорьевич | участвовал | 23 | 113 | д. Березово | 18 | 91 |
| | | | | | | х. Советский | 4 | 12 |
| | | СЕДЯКИН Филипп Михайлович | участвовал | | | х. Лодыженский | 1 | 10 |
| | | СЕДЯКИН Василий Михайлович | не участвовал | | | | | |
| 3 | «Дунай» | ПОПОВ Дмитрий Яковлевич | погиб 12.3.1940 | 64 | 314 | д. Дунай | 24 | 116 |
| | | | | | | д. Норово | 31 | 146 |
| | | ШАБАЛИН Иван Васильевич | не участвовал | | | д. Немза | 9 | 52 |
| | | | | | | Мельница | — | — |
| | | СЕДЯКИН Михаил Александрович | участвовал | | | | | |
| 4 | «Нюксенский ударник» | МОЗЖЕЛИН Иван Семенович | погиб 13.8.1942 | 392 | 1494 | с. Нюксеница | 325 | 1234 |
| | | | | | | п. Красный Бор | 54 | 201 |
| | | БЕРЕЗИН Зосима Федорович | участвовал | | | д. Баклановская | 13 | 59 |

| 1 | 2 | 3 | 4 | 5 | 6 | 7 | 8 | 9 |
|---|---|---|---|---|---|---|---|---|
| | | БОРОДИН Иван Андреевич | не участвовал | | | | | |
| 5 | «Прожектор» | БЕРЕЗИН Михаил Егорович | не участвовал | 36 | 160 | д. Крысиха | 22 | 83 |
| | | | | | | д. Прожектор | 14 | 77 |
| | | МОЗЖЕЛИН Иван Минцифеевич | погиб 26.4.1945 | | | | | |
| | | АНДРЕЕВ Ананий Николаевич | не участвовал | | | | | |
| 6 | «Пятилетка» | БЕЛОЗЕРОВ Владимир Николаевич | погиб 18.1.1942 | 30 | 131 | д. Ларинская | 26 | 107 |
| | | | | | | х. Юрино | 4 | 24 |
| | | ПОПОВ Иван Васильевич | не участвовал | | | | | |
| | | ШАБАЛИН Семен Павлович | не участвовал | | | | | |
| 7 | «Ряжка» | БЕЛОЗЕРОВ Дмитрий Сергеевич | участвовал | 26 | 143 | д. Ряжка | 17 | 100 |
| | | | | | | д. Наволоки | 9 | 43 |
| | | МАЛЮТИН Прокопий Николаевич | участвовал | | | | | |
| | | КОРОБИЦЫН Василий Николаевич | не участвовал | | | | | |
| 8 | «Ударник сплава» | ПРОКОПЬЕВ Михаил Ефимович | погиб 5.2.1943 | 120 | 567 | д. Бер. Слободка | 98 | 419 |
| | | | | | | д. Кузовская | 18 | 84 |
| | | БЕЛОЗЕРОВ Иннокентий Иванович | участвовал | | | х. Лобки | 3 | 14 |
| | | | | | | х. Лысково | 3 | 7 |
| | | ЧЕЖИН Иван Семенович | не участвовал | | | х. Хмелевка | 3 | 15 |
| | | | | | | х. Х. Пар | 4 | 21 |
| | | | | | | Мельница Гремячая | 1 | 7 |

| | | | | | | | | |
|---|---|---|---|---|---|---|---|---|
| 9 | «Устье-Городищенское» | ГУСЕВ Николай Ефимович | 11.2.1942 умер от болезни | 89 | 412 | д. Устье-Городищенское | 89 | 412 |
| | | КАЕВ Яков Григорьевич | не участвовал | | | | | |
| | | КОРОБИЦЫН Ефим Иванович | погиб в июле 1943 | | | | | |
| 10 | «Ясное утро» | МАЛЮТИН Иван Павлович | погиб 3.3.1943 | 31 | 183 | д. Нижн. Осиново | 23 | 143 |
| | | | | | | д. Верхн. Осиново | 8 | 40 |
| | | ШАБАЛИН Ефим Арсентьевич | участвовал | | | | | |
| | | МЕРЕЖКИН Ефим Федорович | участвовал | | | | | |
| | | | ВСЕГО... | 863 | 3765 | | | |
| | | | | | | Другие населенные места: | | |
| | | | | | | л/биржа Повар | — | 98 |
| | | | | | | л/уч. Котлас | — | 15 |
| | | | | | | Всего... | — | 113 |
| | | | ИТОГО... | | 3878 | | | |
| | | **11. Юшковский сельсовет** | | | | | | |
| 1 | Имени Буденного | ГУБИНСКИЙ Михаил Иванович | участвовал | 38 | 161 | д. Бледвеж | 8 | 32 |
| | | | | | | д. В. Быстрое | 10 | 43 |
| | | ТЕРЕБОВ Ефим Михайлович | не участвовал | | | д. Старчиха | 2 | 9 |
| | | | | | | х. Банвиха | 3 | 12 |
| | | ЛОБАНОВ Семен Сергеевич | не участвовал | | | х. Васильев Бережок | 1 | 5 |
| | | | | | | х. Васильев Остров | 4 | 21 |

| 1 | 2 | 3 | 4 | 5 | 6 | 7 | 8 | 9 |
|---|---|---|---|---|---|---|---|---|
| | | | | | | х. Исадница | 2 | 13 |
| | | | | | | х. Лучьяново | 5 | 15 |
| | | | | | | х. Маслово | 2 | 6 |
| | | | | | | х. Монахов Городок | 1 | 5 |
| 2 | «Заря» | МАЛАФЕЕВСКИЙ Александр Алексеевич | не участвовал | 63 | 239 | д. Юшково | 24 | 90 |
| | | | | | | д. Микшино | 23 | 84 |
| | | МАЛАФЕЕВСКИЙ Лавр Зотиевич | погиб 4.2.1944 | | | х. Б. Овинцы | 2 | 9 |
| | | | | | | х. М. Овинцы | 2 | 12 |
| | | МАЛАФЕЕВСКАЯ Татьяна Николаевна | не участвовала | | | х. Малиново | 5 | 17 |
| | | | | | | х. Михайлово | 2 | 11 |
| | | | | | | х. Нижн. Ворна | 4 | 13 |
| | | | | | | х. Сергеево | 1 | 3 |
| 3 | Имени Молотова | ГОГЛЕВ Михаил Никитич | участвовал | 57 | 235 | д. Холмовская | 4 | 13 |
| | | | | | | х. Большие Мысы | 13 | 59 |
| | | ДЬЯКОВ Михаил Антонович | не участвовал | | | х. Малые Мысы | 4 | 19 |
| | | | | | | Мельница | 1 | 2 |
| | | КОРМАНОВСКИЙ Петр Николаевич | погиб 2.2.1943 | | | х. Высокая | 6 | 27 |
| | | | | | | х. Дьяково | 2 | 8 |
| | | | | | | х. Заболотье | 2 | 11 |
| | | | | | | х. Иваново-1 | 1 | 6 |
| | | | | | | х. Иваново-2 | 1 | 2 |
| | | | | | | х. Ильино | 1 | 6 |
| | | | | | | х. Краснополье | 2 | 4 |
| | | | | | | х. Лукинская-1 | 1 | 3 |
| | | | | | | х. Лукинская-2 | 2 | 8 |
| | | | | | | х. Михайлово | 1 | 3 |
| | | | | | | х. Мурашово | 1 | 6 |
| | | | | | | х. Непрети | 3 | 7 |

| | | | | | | | | |
|---|---|---|---|---|---|---|---|---|
| | | | | | | х. Низовки-1 | 2 | 12 |
| | | | | | | х. Низовки-2 | 1 | 3 |
| | | | | | | х. Николаево | 1 | 5 |
| | | | | | | х. Провальн. Лог | 1 | 5 |
| | | | | | | х. Семеново | 4 | 12 |
| | | | | | | х. Серебряково | 2 | 9 |
| | | | | | | х. Чернино | 2 | 7 |
| 4 | «Победа» | ЧЕЖИН | не участвовал | 20 | 103 | д. Григорово | 8 | 35 |
| | | Николай Александрович | | | | х. Б. Верховье | 3 | 20 |
| | | ЛОБАНОВ | участвовал | | | х. М. Верховье | 1 | 4 |
| | | Михаил Никандрович | | | | х. Дунай | 1 | 7 |
| | | МАЛАФЕЕВСКАЯ | не участвова- | | | х. Зарубино | 6 | 32 |
| | | Анна Павловна | ла | | | х. Яковлево | 1 | 5 |
| 5 | «Путь | ЛОБАНОВ | погиб | 30 | 136 | д. Черемисские | 17 | 74 |
| | Ленина» | Михаил Иванович | 15.9.1941 | | | д. Ивановская | 3 | 13 |
| | | КОРМАНОВСКИЙ | не участвовал | | | Мельница | 1 | 4 |
| | | Александр Яковлевич | | | | д. Паровская | 3 | 13 |
| | | ПАНЕВ | не участвовал | | | д. Струбиха | 7 | 32 |
| | | Иван Кузьмич | | | | | | |
| 6 | «Свет» | ЧЕЖИН | погиб | 58 | 278 | д. Кокино | 11 | 52 |
| | | Иван Степанович | 15.4.1944 | | | д. Катково | 4 | 23 |
| | | МАЛАФЕЕВСКИЙ | не участвовал | | | д. Косая | 3 | 19 |
| | | Семен Иванович | | | | д. Подвысокая | 2 | 7 |
| | | ДУРНЕВА | не участвовала | | | х. Александрово-2 | 6 | 31 |
| | | Екатерина Ивановна | | | | х. Борушкино | 1 | 4 |
| | | | | | | х. Верхн. Ворна | 2 | 7 |
| | | | | | | х. Дуброва-1 | 4 | 13 |
| | | | | | | х. Дуброва-2 | 3 | 12 |
| | | | | | | х. Канава | 2 | 10 |
| | | | | | | х. Крутенькая | 3 | 15 |

| 1 | 2 | 3 | 4 | 5 | 6 | 7 | 8 | 9 |
|---|---|---|---|---|---|---|---|---|
| | | | | | | х. Медведево | 1 | 2 |
| | | | | | | х. Межсивеж | 1 | 3 |
| | | | | | | х. Новоселово | 9 | 45 |
| | | | | | | х. Павлово | 2 | 13 |
| | | | | | | х. Рянды | 4 | 22 |
| 7 | «Свобода» | КОРОТКИЙ Михаил Пантелеевич | не участвовал | 69 | 261 | д. Великий Двор | 37 | 139 |
| | | | | | | д. Ананьевская | 20 | 74 |
| | | КОРМАНОВСКИЙ Иван Павлович | участвовал | | | д. Бабинская | 1 | 4 |
| | | | | | | д. Губинская | 3 | 15 |
| | | ГУБИНСКИЙ Александр Иванович | не участвовал | | | д. Кузнецовская | 3 | 9 |
| | | | | | | д. Семеновская (Малиново) | 5 | 20 |
| 8 | «Союз» | МАЛАФЕЕВСКИЙ Семен Васильевич | не участвовал | 54 | 189 | д. Ляменское | 53 | 184 |
| | | | | | | Мельница | 1 | 5 |
| | | ЛОБАНОВ Иван Александрович | не участвовал | | | | | |
| | | СОБАНИН Александр Михайлович | не участвовал | | | | | |
| 9 | Имени Сталина | МАЛАФЕЕВСКИЙ Федор Степанович | погиб 31.8.1942 | 76 | 372 | д. Слободка | 20 | 121 |
| | | | | | | д. Брызгалово | 10 | 47 |
| | | СОБАНИН Александр Парфентьевич | 16.2.1944 умер от ран | | | д. Веселково | 10 | 35 |
| | | | | | | д. Лукино | 34 | 161 |
| | | КОРМАНОВСКИЙ Василий Михайлович | не участвовал | | | х. Маклаково | 2 | 8 |
| 10 | «Студеное» | СОБАНИН Михаил Федорович | участвовал | 23 | 97 | д. Студеное | 5 | 20 |
| | | | | | | х. Александрово-1 | 1 | 3 |

| | | | | | | | | |
|---|---|---|---|---|---|---|---|---|
| | | МАЛАФЕЕВСКИЙ Николай Иванович | участвовал | | | х. Андрианово | 2 | 7 |
| | | | | | | х. Блиново | 5 | 21 |
| | | МАЛАФЕЕВСКИЙ Сергей Ерофеевич | участвовал | | | х. Бортино | 1 | 3 |
| | | | | | | х. Гаврилово | 1 | 4 |
| | | | | | | х. Друганиха | 2 | 8 |
| | | | | | | х. Количево | 1 | 3 |
| | | | | | | х. Костылево | 1 | 4 |
| | | | | | | х. Лазарево | 1 | 5 |
| | | | | | | х. Фифаново | 3 | 19 |
| 11 | «Трактор» | БРИТВИН Николай Сергеевич | не участвовал | 31 | 169 | д. Опалихи | 5 | 18 |
| | | | | | | Мельница | 1 | 7 |
| | | КОРМАНОВСКИЙ Василий Дмитриевич | погиб 20.1.1945 | | | д. Большие Ивки | 7 | 34 |
| | | | | | | д. Малые Ивки | 4 | 27 |
| | | БРИТВИНА Евгения Ефимовна | не участвовала | | | д. Вороних | 10 | 59 |
| | | | | | | х. Кишкино | 3 | 17 |
| | | | | | | х. Сапог | 1 | 7 |
| | | | ВСЕГО... | 519 | 2240 | | | |
| | | | | | | Другие населенные места: | | |
| | | | | | | Юшковская НСШ | — | 17 |
| | | | ИТОГО... | | 2257 | | | |

6—3302

## ПРИМЕЧАНИЯ

1. По состоянию на 1 декабря 1935 года непосредственно на руководящих должностях в 104 колхозах Нюксенского района занято 308 человек, в том числе — 18 женщин. Из 290 мужчин, в 1935 году первых руководителей в колхозах, за период Великой Отечественной войны 1941 — 1945 гг. мобилизовано в Красную Армию 156 человек, или 53,8 процента, из которых на фронте погибли 71 человек, или 45,4 процента. Из 104 председателей колхозов в 1935 году осталось на своих должностях к 1938 году 24 человека. За три года (декабрь 1935 г. — октябрь 1938 г.) сменилось 80 председателей колхозов.

2. В гр. 4 «Участие в Великой Отечечественной войне 1941 — 1945 гг.» данные показаны на основании Книги Памяти и «Ветераны Великой Отечественной войны» Нюксенского района.

3. В гр. 7 первой показана деревня, в которой размещалось правление соответствующего колхоза, например: Бобровский сельсовет, в деревне Орлово размещалось правление колхоза «Борец»; Нюксенский сельсовет, в деревне Нижнее Осиново — правление колхоза «Ясное утро».

*Приложение 2*

## СВОДНЫЕ ДАННЫЕ
## О СЕЛЬСОВЕТАХ, КОЛХОЗАХ, НАСЕЛЕННЫХ МЕСТАХ И НАСЕЛЕНИИ НЮКСЕНСКОГО РАЙОНА ПО СОСТОЯНИЮ НА 1 ЯНВАРЯ 1938 ГОДА

| № п/п | Наименование сельсоветов | Количество | | | | | | | | | | | | Всего населения в районе |
|---|---|---|---|---|---|---|---|---|---|---|---|---|---|---|
| | | колхозов | В них | | | | | | Колхозов, состоящих из | | | жителей в колхозах | жителей в других населенных местах | |
| | | | хозяйств | сел, деревень | хуторов | поселков | всего населенных пунктов | мельниц | 1-2 деревень, хуторов | 3-5 деревень, хуторов | более 5 деревень, хуторов | | | |
| 1 | 2 | 3 | 4 | 5 | 6 | 7 | 8 | 9 | 10 | 11 | 12 | 13 | 14 | 15 |
| 1 | Бобровский | 11 | 513 | 23 | 20 | — | 43 | 2 | 5 | 3 | 3 | 2149 | 9 | 2158 |
| 2 | Брусенский | 7 | 545 | 13 | 7 | 6 | 26 | 5 | 4 | 3 | — | 2668 | 229 | 2897 |
| 3 | Брусноволовский | 6 | 427 | 22 | 31 | — | 53 | 3 | — | 2 | 4 | 1767 | 361 | 2128 |
| 4 | Востровский | 11 | 628 | 20 | 5 | — | 25 | 2 | 6 | 5 | — | 2581 | 686 | 3267 |
| 5 | В.-Уфтюгский | 6 | 330 | 11 | 4 | — | 15 | 2 | 3 | 3 | — | 1446 | 189 | 1635 |
| 6 | Городищенский | 9 | 540 | 1/36 | 38 | — | 75 | 2 | 1 | 2 | 6 | 2609 | 93 | 2702 |
| 7 | Дмитриевский | 5 | 318 | 9 | 3 | — | 12 | 1 | 2 | 3 | — | 1329 | 108 | 1437 |
| 8 | Космаревский | 13 | 611 | 31 | 38 | — | 69 | 4 | 4 | 4 | 5 | 2626 | 74 | 2700 |
| 9 | Н.-Уфтюгский | 9 | 367 | 13 | 4 | — | 17 | 2 | 6 | 3 | — | 1542 | — | 1542 |
| 10 | Нюксенский | 10 | 863 | 1/18 | 7 | — | 26 | 2 | 7 | 2 | 1 | 3765 | 113 | 3878 |
| 11 | Юшковский | 11 | 519 | 31 | 64 | — | 95 | 4 | 1 | 2 | 8 | 2240 | 17 | 2257 |
| | Итого... | 98 | 5661 | 2/227 | 221 | 6 | 456 | 29 | 39 | 32 | 27 | 24722 | 1879 | 26601 |

## СЕЛЬСОВЕТЫ И КОЛХОЗЫ НЮКСЕНСКОГО РАЙОНА И ВХОДЯЩИЕ В ИХ СОСТАВ НАСЕЛЕННЫЕ ПУНКТЫ ПО СОСТОЯНИЮ НА 1 СЕНТЯБРЯ 1947 ГОДА[203]

| № № п/п | Наименование сельсоветов, колхозов | Название деревень и хуторов | Численность жителей в них | |
|---|---|---|---|---|
| | | | всего | в том числе старше 18 лет |
| 1 | 2 | 3 | 4 | 5 |
| | **1. Бобровский сельсовет д. Бобровское** | | | |
| 1 | «Алифино» | д. Алифино | 89 | 55 |
| 2 | «Бобры» | д. Брызгалово | 88 | 57 |
| 3 | «Борец» | д. Орлово | 22 | 16 |
| | | д. Гледень | 11 | 6 |
| | | д. Плесо | 39 | 25 |
| 4 | «Комсомолец» | д. Панфилиха | 31 | 20 |
| | | д. Подол | 29 | 18 |
| | | д. Разуличье | 29 | 18 |
| 5 | «Красный партизан» | д. Кишкино | 113 | 72 |
| 6 | «Красный Перекоп» | д. Угол | 48 | 31 |
| | | д. Наволок | 20 | 13 |
| | | д. Нагорье | 40 | 28 |
| | | д. Шевелево | 20 | 18 |
| 7 | «Мыс» | д. Мыс | 46 | 27 |
| | | д. Бильково | 57 | 29 |
| 8 | «Победа» | д. Бобровское | 155 | 101 |
| | | д. Матвеево | 53 | 36 |
| 9 | «Путиловец» | д. Аксентьево | 118 | 69 |
| 10 | «Сеятель» | д. Килейная Выставка | 78 | 41 |
| 11 | «Смена» | д. Пепелье | 62 | 35 |
| | | д. Верхнее Карпово | 20 | 15 |
| | | д. Пахомиха | 25 | 18 |
| | | Всего... | 1193 | 748 |
| | | Другие населенные места: | | |
| | | Матвеевский ЛСП | 174 | 150 |
| | | ИТОГО... | 1367 | 898 |

| 1 | 2 | 3 | 4 | 5 |
|---|---|---|---|---|
| | **2. Брусенский сельсовет д. Брусенец** | | | |
| 1 | «Высоковский коллективист» | д. Высокая | 136 | 92 |
| | | д. Гордяково | 57 | 29 |
| | | д. Петушиха | 4 | 4 |
| 2 | Имени 18-го партсъезда | д. Монастыриха | 322 | 187 |
| 3 | Имени Кирова | д. Николаевская Выставка | 45 | 31 |
| 4 | Имени Леваневского | п. Лочваж | 52 | 35 |
| | | п. Заболотье | 38 | 29 |
| | | п. Поляна | 40 | 28 |
| | | п. Согзар | 35 | 26 |
| 5 | Имени Молотова | д. Хохлово | 120 | 79 |
| | | д. Пустыня | 15 | 12 |
| 6 | Имени Чкалова | п. Зимняк | 91 | 65 |
| | | п. Сухонец | 178 | 138 |
| 7 | «Красный сухонец» | д. Брусенец | 239 | 160 |
| 8 | «Рассвет» | д. Шипичиха | 68 | 35 |
| | | д. Охотское | 50 | 26 |
| 9 | «Шохтинская» | д. Шохта | 67 | 31 |
| | | д. Игмас | 17 | 10 |
| | | Всего... | 1574 | 917 |
| | | Другие населенные места: | | |
| | | Лесопункт имени Тельмана | 33 | 24 |
| | | ИТОГО... | 1607 | 1041 |
| | **3. Брусноволовский сельсовет д. Брусноволовский Погост** | | | |
| 1 | «Восток» | д. Отрадное | 29 | 20 |
| | | д. Ельник | 25 | 11 |
| | | д. Парки | 35 | 24 |
| | | д. Пихтовый Мыс | 9 | 5 |
| | | д. Комарово | 2 | 1 |
| | | д Красавино | 7 | 5 |
| | | д. Сокол | 2 | 1 |
| 2 | «Красный пахарь» | д. Кокуево | 118 | 70 |

| 1 | 2 | 3 | 4 | 5 |
|---|---|---|---|---|
| 3 | «Новая деревня» | д. Суровцево | 168 | 109 |
| | | д. Брусноволовский Погост | 33 | 18 |
| | | д. Дроздово | 4 | 4 |
| | | д. Закокуевка | 25 | 17 |
| | | д. Слекишино | 84 | 49 |
| 4 | «Новая жизнь» | д. Дор | 99 | 60 |
| | | д. Новая Дуброва | 55 | 30 |
| | | д. Старая Дуброва | 24 | 16 |
| 5 | Имени Политотдела | д. Малая Горка | 148 | 83 |
| | | д. Железняково | 19 | 13 |
| | | д. Запольная | 31 | 18 |
| | | д. Цивилево | 26 | 17 |
| 6 | «Стахановец» | д. Низовки | 85 | 66 |
| | | д. Большая Горка | 43 | 31 |
| | | д. Костинская | 3 | 2 |
| | | д. Тулупово | 27 | 20 |
| 7 | «4-я пятилетка» | д. Верховье | 75 | 58 |
| | | д. Поповская | 48 | 24 |
| | | ИТОГО... | 1224 | 772 |
| | **4. Верхне-Уфтюгский сельсовет д. Ивановская** | | | |
| 1 | «Вперед» | д. Королевская | 146 | 83 |
| 2 | «Новый Север» | д. Ивановская | 188 | 84 |
| | | д. Чурилово | 44 | 24 |
| 3 | «Красный пахарь» | д. Максимовская | 70 | 40 |
| | | д. Кривошеино | 58 | 35 |
| 4 | «Красный Север» | д. Задняя | 138 | 82 |
| | | д. Малиново | 41 | 22 |
| | | д. Сосновый Починок | 51 | 32 |
| 5 | «Северный гигант» | д. Наквасино | 119 | 86 |
| | | д. Каменный Пар | 21 | 12 |
| 6 | Имени Сталина | д. Шугинская | 75 | 45 |
| | | д. Парыгино | 79 | 51 |
| | | Всего... | 1030 | 596 |
| | | Другие населенные места: | | |
| | | л/уч. Порша | 3 | 2 |
| | | ИТОГО... | 1033 | 598 |

| 1 | 2 | 3 | 4 | 5 |
|---|---|---|---|---|
| | **5. Востровский сельсовет д. Вострое** | | | |
| 1 | «Борец» | д. Борщевик | 55 | 31 |
| 2 | «Доброволец» | д. Ягрыш | 180 | 106 |
| 3 | «Земледелец» | д. Зяблуха | 47 | 27 |
| 4 | «Копыловская» | д. Копылово | 107 | 69 |
| | | д. Ключи | 47 | 28 |
| 5 | «Красное знамя» | д. Заболотье | 117 | 77 |
| | | д. Люблино | 29 | 16 |
| | | д. Полетаево | 53 | 32 |
| 6 | «Красная поляна» | д. Пустынь | 61 | 37 |
| | | д. Мельница | 15 | 8 |
| 7 | «Молния» | д. Нижнее Карпово | 133 | 79 |
| | | д. Курилово | 37 | 19 |
| 8 | «Парижская коммуна» | д. Олятовская | 69 | 53 |
| | | д. Сокольная | 48 | 21 |
| 9 | 1-е Мая | д. Стрелка | 166 | 111 |
| 10 | «Пламя» | д. Большедворская | 76 | 45 |
| | | д. Кузеиха | 31 | 21 |
| | | д. Медведево | 45 | 28 |
| | | д. Сученгский Погост | 5 | 3 |
| 11 | «Победитель» | д. Вострое | 121 | 85 |
| | | Всего... | 1442 | 896 |
| | | Другие населенные места:: | | |
| | | п. Копылово | 316 | 181 |
| | | п. Нижн. Юрменьга | 16 | 11 |
| | | п. Развилки | 9 | 5 |
| | | п. Кондарса | 10 | 6 |
| | | Всего... | 351 | 203 |
| | | ИТОГО... | 1793 | 1099 |
| | **6. Городищенский сельсовет село Городищна** | | | |
| 1 | «Бригадир» | д. Нижн. Каменное | 25 | 12 |
| | | д. Дворище | 30 | 19 |
| | | д. Дресвянка | 13 | 5 |

| 1 | 2 | 3 | 4 | 5 |
|---|---|---|---|---|
| | | д. Мыгра | 28 | 19 |
| | | д. Нижн. Брызгалово | 7 | 4 |
| | | д. Чернецово-1 | 5 | 4 |
| | | д. Чернецово-2 | 8 | 4 |
| 2 | «Великий Октябрь» | д. Верхняя Горка | 80 | 52 |
| | | д. Березово | 29 | 20 |
| | | д. Вражек | 2 | 2 |
| | | д. Козлевская | 100 | 57 |
| | | д. Пожарище | 42 | 21 |
| | | д. Софроновская | 74 | 46 |
| 3 | «2-я пятилетка» | д. Макарино | 72 | 47 |
| | | д. Нижняя Горка | 43 | 28 |
| 4 | «Коробицыно» | д. Коробицыно | 55 | 32 |
| | | д. Красный Бор | 2 | 2 |
| | | д. Нижняя Талица | 2 | 1 |
| | | д. Шулев Монастырек | 3 | 2 |
| 5 | «Красный Октябрь» | д. Каменный Угор | 26 | 16 |
| | | д. Денисов Лог | 40 | 23 |
| | | д. Крутая | 13 | 8 |
| | | д. Павлово | 36 | 26 |
| | | д. Александрово-2 | 8 | 6 |
| 6 | «Первомайская» | д. Сарафановская | 127 | 76 |
| | | д. Верхн. Каменное | 69 | 32 |
| 7 | «Салют» | д. Климшино | 21 | 11 |
| | | д. Казаково | 22 | 16 |
| | | д. Козлово | 41 | 27 |
| | | д. Советская | 44 | 26 |
| 8 | «Северная звезда» | д. Крутой Ручей | 45 | 25 |
| | | д. Тонгуж | 42 | 23 |
| | | д. Нижняя Стоговка | 8 | 4 |
| 9 | «Смена» | д. Слобода | 57 | 40 |
| | | д. Перхушково | 10 | 8 |
| 10 | «Соревнование» | д. Сырощапово | 59 | 36 |
| | | д. Жужгово | 6 | 3 |
| | | д. Карманов Двор | 29 | 18 |
| | | с. Городищна | 171 | 125 |
| 11 | «Федьковская» | д. Федьковская | 123 | 69 |
| | | д. Орехово | 14 | 7 |
| 12 | Имени Жукова | д. Студенец | 40 | 27 |
| | | д. Гари | 40 | 21 |

| 1 | 2 | 3 | 4 | 5 |
|---|---|---|---|---|
| | | Всего... | 1642 | 1050 |
| | | Другие населенные места: | | |
| | | лес. хим. участок Волгуж | 7 | 4 |
| | | ИТОГО... | 1649 | 1054 |
| | **7. Дмитриевский сельсовет д. Красавино** | | | |
| 1 | «Большая Сельменьга» | д. Большая Сельменьга | 234 | 139 |
| 2 | «Гудок» | д. Побоищное | 115 | 64 |
| 3 | Имени Ворошилова | д. Дмитриево | 131 | 82 |
| | | д. Красавино | 34 | 22 |
| | | Мельница Либеньга | 1 | 1 |
| | | д. Михалево | 50 | 26 |
| | | д. Бор | 4 | 4 |
| 4 | «Озерки» | д. Озерки | 160 | 97 |
| | | д. Чермянино | 37 | 20 |
| 5 | «Сормово» | д. Малая Сельменьга | 103 | 60 |
| | | д. Гора | 76 | 45 |
| | | Всего... | 945 | 560 |
| | | Другие населенные места: | | |
| | | Озерской ЛСП л/уч. Кобыла | 250 | 120 |
| | | ИТОГО... | 1195 | 680 |
| | **8. Космаревский сельсовет д. Космаревская** | | | |
| 1 | «Братство» | д. Сельменгские Половники | 118 | 53 |
| | | д. Бедрино | 44 | 26 |
| 2 | «Гвардеец» | д. Васильево | 8 | 7 |
| | | д. Тоз | 43 | 22 |
| | | д. Холм | 49 | 28 |
| 3 | «Достижение» | д. Бор | 52 | 33 |
| | | д. Шульгино | 40 | 26 |

| 1 | 2 | 3 | 4 | 5 |
|---|---|---|---|---|
| 4 | «Коммунар» | д. Полосы | 28 | 17 |
| | | д. Насонково | 24 | 13 |
| 5 | «К социализму» | д. Заглубоцкая | 103 | 60 |
| | | д. Крутая | 23 | 13 |
| | | д. Плелая | 2 | 1 |
| | | д. Сидоровская | 33 | 22 |
| 6 | «Красная нива» | д. Быково | 108 | 61 |
| 7 | «Красный Север» | д. Гаврилово | 27 | 21 |
| | | д. Попово | 30 | 19 |
| | | д. Сельменгская Слобода | 27 | 19 |
| | | д. Рыбное | 2 | 1 |
| | | д. Ухаты | 1 | 1 |
| 8 | «Крестьянин» | д. Космаревская | 152 | 98 |
| | | д. Зачашная | 2 | 1 |
| 9 | «Кубань» | д. Захарково-1 | 42 | 27 |
| | | д. Васильково | 10 | 7 |
| | | д. Захарково-2 | 35 | 19 |
| | | д. Подберезница | 20 | 13 |
| | | д. Середняя | 13 | 11 |
| | | д. Кубань | 2 | 1 |
| | | д. Крутая Горка | 3 | 2 |
| 10 | «Луна» | д. Темное | 14 | 6 |
| | | д. Заовчище | 38 | 18 |
| | | д. Кресты | 12 | 9 |
| | | д. Семейные Ложки | 17 | 9 |
| | | д. Шишкино | 29 | 13 |
| | | д. Александровский Монастырек | 6 | 4 |
| 11 | «Маяк» | д. Дор | 166 | 105 |
| | | д. Муравьево | 3 | 2 |
| 12 | «Новая жизнь» | д. Задний Двор | 92 | 56 |
| | | д. Левково | 19 | 14 |
| | | д. Пяртуж | 5 | 1 |
| 13 | «Первомайский луч» | д. Лопатино | 38 | 21 |
| | | д. Григорово | 10 | 7 |
| | | д. Киселево | 43 | 28 |
| 14 | «Светица» | д. Светитские Половники | 63 | 25 |
| 15 | «Свободный труд» | д. Матвеевская | 93 | 65 |

| 1 | 2 | 3 | 4 | 5 |
|---|---|---|---|---|
| 16 | «14-й Октябрь» | д. Жар | 96 | 50 |
| | | Всего... | 1785 | 1055 |
| | | Другие населенные места: | | |
| | | л/уч. Светица | 32 | 31 |
| | | ИТОГО... | 1817 | 1086 |
| | **9. Нижнеуфтюгский сельсовет д. Лесютино** | | | |
| 1 | «Боец» | д. Мальчевская | 86 | 60 |
| 2 | «Верный друг» | д. Лесютино | 126 | 75 |
| 3 | «Заря» | д. Мартыновская | 47 | 25 |
| | | д. Глубокая | 25 | 12 |
| | | д. Подборская | 27 | 19 |
| 4 | Имени Коминтерна | д. Пожарище | 181 | 114 |
| | | д. Кокшенская | 128 | 70 |
| 5 | «Краснофлотец» | д. Сухие | 45 | 26 |
| | | д. Лычное | 26 | 14 |
| 6 | «Луч» | д. Заборье | 108 | 60 |
| 7 | «Моряк» | д. Кузнецовская | 126 | 81 |
| 8 | «Новый путь» | д. Семенова Гора | 85 | 53 |
| | | д. Черный Пар | 39 | 24 |
| 9 | «Рекорд» | д. Заболотье | 70 | 53 |
| | | ИТОГО... | 1119 | 686 |
| | **10. Нюксенский сельсовет с. Нюксеница** | | | |
| 1 | «Авангард» | д. Звегливец | 73 | 46 |
| | | д. Веселухи | 73 | 44 |
| 2 | «Боевик» | д. Березово | 80 | 42 |
| | | д. Советский | 5 | 2 |
| 3 | «Дунай» | д. Дунай | 145 | 93 |
| | | д. Норово | 98 | 46 |
| | | д. Немза | 48 | 29 |
| 4 | «Нюксенский ударник» | с. Нюксеница | 608 | 346 |
| | | д. Баклановская | 35 | 21 |

| 1 | 2 | 3 | 4 | 5 |
|---|---|---|---|---|
| 5 | «Прожектор» | д. Крысиха | 56 | 39 |
| | | д. Прожектор | 35 | 25 |
| 6 | «Пятилетка» | д. Ларинская | 126 | 52 |
| 7 | «Ряжка» | д. Ряжка | 69 | 46 |
| | | д. Наволоки | 35 | 23 |
| 8 | «Ударник сплава» | д. Березовая Слободка | 338 | 200 |
| | | д. Кузовская | 56 | 33 |
| 9 | «Устье-Городищенское» | д. Устье-Городищенское | 183 | 104 |
| 10 | «Ясное Утро» | д. Нижнее Осиново | 92 | 53 |
| | | д. Верхнее Осиново | 34 | 22 |
| | | Всего... | 2189 | 1266 |
| | | Другие населенные места: | | |
| | | Льнозавод | 85 | 54 |
| | | л/уч. Немза | 74 | 66 |
| | | Мельница Гремячая | 2 | 2 |
| | | п. Красный Бор | 397 | 235 |
| | | Всего... | 558 | 357 |
| | | ИТОГО... | 2747 | 1623 |
| | **11. Юшковский сельсовет д. Юшково** | | | |
| 1 | «Заря» | д. Юшково | 89 | 64 |
| | | д. Малиново | 25 | 19 |
| | | д. Микшино | 69 | 53 |
| 2 | Имени Буденного | д. Бледвеж | 58 | 27 |
| | | д. Верхн. Быстрое | 45 | 25 |
| | | д. Лучьяново | 12 | 8 |
| 3 | Имени Молотова | д. Семеново | 27 | 16 |
| | | д. Большие Мысы | 46 | 27 |
| | | д. Высокая | 27 | 15 |
| | | д. Малые Мысы | 19 | 12 |
| | | д. Овинцы | 25 | 14 |
| | | д. Холмовская | 26 | 11 |
| | | д. Чернино | 3 | 3 |

| 1 | 2 | 3 | 4 | 5 |
|---|---|---|---|---|
| 4 | «Победа» | д. Григорово | 35 | 23 |
| | | д. Зарубино | 20 | 15 |
| | | д. Верховье | 16 | 8 |
| 5 | Путь Ленина | д. Черемисские | 66 | 35 |
| | | д. Струбиха | 39 | 22 |
| 6 | «Свет» | д. Косая | 19 | 15 |
| | | д. Александрово | 18 | 11 |
| | | д. Дуброва | 6 | 3 |
| | | д. Катково | 24 | 10 |
| | | д. Новоселово | 37 | 24 |
| | | д. Верхняя Ворна | 3 | 3 |
| 7 | «Свобода» | д. Великий Двор | 103 | 63 |
| | | д. Ананьевская | 47 | 35 |
| | | д. Губинская | 14 | 8 |
| | | д. Кузнецовская | 12 | 9 |
| 8 | «Союз» | д. Ляменское | 129 | 93 |
| 9 | Имени Сталина | д. Лукино | 126 | 79 |
| | | д. Брызгалово | 23 | 12 |
| | | д. Веселково | 26 | 18 |
| | | д. Слободка | 70 | 40 |
| | | д. Подвысокая | 1 | 1 |
| 10 | «Студеное» | д. Студеное | 51 | 30 |
| | | д. Кокино | 48 | 29 |
| | | д. Рянды | 43 | 25 |
| | | д. Блиново | 4 | 2 |
| | | д. Бортино | 2 | 1 |
| | | д. Нижн. Студеное | 2 | 1 |
| 11 | «Трактор» | д. Большие Ивки | 48 | 17 |
| | | д. Ворониха | 55 | 20 |
| | | д. Малые Ивки | 19 | 11 |
| | | д. Опалихи | 27 | 11 |
| | | Всего... | 1604 | 968 |
| | | Другие населенные места: | | |
| | | л/уч. Зарубино | 111 | 84 |
| | | ИТОГО... | 1715 | 1052 |

**Примечания:**

1. В графе 2 — под названием сельсовета указана деревня — центр сельсовета. Например: В. -Уфтюгский сельсовет д. Ивановская.

2. В графе 3 — первой указана деревня, в которой размещалось правление соответствующего колхоза. Например: Юшковский сельсовет — в д. Великий Двор размещалось правление колхоза «Свобода».

**Пояснение:**

Численность жителей района в 1947 году — 17266 человек, по сравнению с довоенным 1941 годом — 25100 человек, уменьшилась в основном по причинам:

— безвозвратных потерь за годы Великой Отечественной войны;

— значительная часть военнослужащих-нюксян старших возрастов продолжали военную службу в Красной Армии, многие из них не вернулись домой по демобилизации;

— выезда в промышленные центры области, на восстановление Ленинграда и других городов страны, на работу в рыбную промышленность Севера;

— сокращения естественного прироста населения.

*Приложение 4*

## СВОДНЫЕ ДАННЫЕ О СЕЛЬСОВЕТАХ, КОЛХОЗАХ, НАСЕЛЕННЫХ МЕСТАХ И НАСЕЛЕНИИ НЮКСЕНСКОГО РАЙОНА ПО СОСТОЯНИЮ НА 1 СЕНТЯБРЯ 1947 ГОДА

| № п/п | Наименование сельсоветов | Количество | | | | | | | | | | | | Всего населения в районе | |
|---|---|---|---|---|---|---|---|---|---|---|---|---|---|---|---|
| | | колхозов | В них | | | всего населенных пунктов в колхозах | колхозов, состоящих из: | | | жителей в населенных пунктах колхозов | | жителей в других населенных местах | | | |
| | | | сел, деревень | хуторов | поселков | | 1-2 деревень, хуторов | 3-5 деревень, хуторов | более 5 деревень хуторов | всего | в т. ч. старше 18 лет | всего | в т. ч. старше 18 лет | всего | в т. ч. старше 18 лет |
| 1 | 2 | 3 | 4 | 5 | 6 | 7 | 8 | 9 | 10 | 11 | 12 | 13 | 14 | 15 | 16 |
| 1 | Бобровский | 11 | 22 | — | — | 22 | 7 | 4 | — | 1193 | 748 | 174 | 150 | 1367 | 898 |
| 2 | Брусенский | 9 | 12 | — | 6 | 18 | 7 | 2 | — | 1574 | 1017 | 33 | 24 | 1607 | 1041 |
| 3 | Брусноволовский | 7 | 23 | 3 | — | 26 | 2 | 4 | 1 | 1224 | 772 | — | — | 1224 | 772 |
| 4 | В.-Уфтюгский | 6 | 11 | 1 | — | 12 | 5 | 1 | — | 1030 | 596 | 3 | 2 | 1033 | 598 |
| 5 | Востровский | 11 | 19 | 1 | — | 20 | 9 | 2 | — | 1442 | 896 | 351 | 203 | 1793 | 1099 |
| 6 | Городищенский | 12 | 1/37 | 5 | — | 43 | 5 | 5 | 2 | 1642 | 1050 | 7 | 4 | 1649 | 1054 |
| 7 | Дмитриевский | 5 | 10 | 1 | — | 11 | 4 | 1 | — | 945 | 560 | 250 | 120 | 1195 | 680 |
| 8 | Космаревский | 16 | 40 | 5 | — | 45 | 9 | 6 | 1 | 1785 | 1055 | 32 | 31 | 1817 | 1086 |
| 9 | Н.-Уфтюгский | 9 | 13 | 1 | — | 14 | 8 | 1 | — | 1119 | 685 | — | — | 1119 | 685 |
| 10 | Нюксенский | 10 | 1/17 | 1 | — | 19 | 9 | 1 | — | 2189 | 1266 | 558 | 357 | 2747 | 1623 |
| 11 | Юшковский | 11 | 38 | 6 | — | 44 | 2 | 7 | 2 | 1604 | 968 | 111 | 84 | 1715 | 1052 |
| | Итого... | 107 | 2/242 | 24 | 6 | 274 | 67 | 34 | 6 | 15747 | 9613 | 1519 | 975 | 17266 | 10588 |

**СВЕДЕНИЯ**
**о награждениях орденами и медалями СССР**
**за успехи в труде рабочих, колхозников и служащих,**
**ко дню награждения проживавших и работавших**
**на предприятиях, в колхозах и учреждениях**
**на территории Нюксенского района**
**за период 1939—1989 годы**

(Составлены по данным Указов Президиумов Верховных Советов СССР и РСФСР и опубликованных на их основании материалов в соответствующие годы в газетах: «Ведомости Верховного Совета СССР», Учительской и Медицинской, «Красный Север», нюксенских районных газетах «Бригадир» и «Путь Ильича»).

| № п/п | Фамилия, имя и отчество награжденных | Род занятий, должность | Дата Указа Президиума ВС СССР |
|---|---|---|---|
| 1 | 2 | 3 | 4 |
| | Орденом Ленина (учрежден 6.4.1930) | | |
| 1 | **БЕЛОЗЕРОВА Парасковья Ильинична** | Зав. Угловской начальной школой | 21.4.1949 |
| 2 | **ЛЕВЕНЕЦ Михаил Васильевич** | Бригадир раскряжевщиков древесины Нюксенского ЛПХ | 24.5.1985 |
| 3 | **МАЛЯР Феодосья Петровна** | Зав. Нюксенским роно | 21.4.1949 |
| 4 | **ПЕТУХОВ Ефим Иванович** | Бригадир комплексной бригады Нюксенского ЛПХ | 17.9.1966 |
| | Орденом Октябрьской Революции (учрежден 31.10.1967) | | |
| 1 | **БЕРЕЗИН Алексей Павлович** | Тракторист Нюксенской ПМК треста «Вологдамеливодстрой» | 11.12.1973 |
| 2 | **КОНШИН Вячеслав Леонтьевич** | Водитель автомобиля Нюксенского ЛПХ | 10.3.1976 |
| 3 | **КОРОЛЕВ Василий Иванович** | Начальник Копыловского лесопункта | 7.5.1971 |

| 1 | 2 | 3 | 4 |
|---|---|---|---|
| 4 | **ЛЕВЕНЕЦ Михаил Васильевич** | Бригадир раскряжевщиков древесины Нюксенского ЛПХ | 19.3.1981 |
| 5 | **РАСТОРГУЕВ Александр Николаевич** | Директор совхоза «Нюксенский» | 8.4.1971 |
| 6 | **УЛАНОВ Иван Павлович** | Слесарь Нюксенского районного объединения «Сельхозтехника» | 23.12.1976 |
| | Орденом Трудового Красного Знамени (учрежден 7.9.1928) | | |
| 1 | **БЕРЕЗИН Алексей Павлович** | Тракторист Нюксенской мелиоративной станции треста «Вологдамеливодстрой» | 8.4.1971 |
| 2 | **БЕРЕЗИН Алексей Павлович** | Тракторист Нюксенской мелиоративной станции треста «Вологдамеливодстрой» | 13.8.1986 |
| 3 | **БРИТВИН Иван Алексеевич** | Тракторист колхоза «Великий Октябрь» | 11.12.1973 |
| 4 | **БУРКОВ Николай Васильевич** | Тракторист совхоза «Нюксенский» | 14.2.1975 |
| 5 | **ГОГЛЕВ Николай Николаевич** | Машинист экскаватора Нюксенского районного объединения «Сельхозтехника» | 11.12.1973 |
| 6 | **ДЕРЮГИН Николай Семенович** | Слесарь Копыловского лесопункта | 28.3.1951 |
| 7 | **ДРАКУНОВА Таисья Павловна** | Доярка колхоза «Россия» | 14.2.1975 |
| 8 | **ИВАНОВСКИЙ Аркадий Васильевич** | Директор Брусенецкого ЛПХ | 15.2.1974 |
| 9 | **КОНШИНА Анна Васильевна** | Доярка колхоза имени Калинина | 6.9.1973 |
| 10 | **КОРМАНОВСКАЯ Надежда Федоровна** | Мастер Нюксенского маслозавода | 26.4.1971 |
| 11 | **КОРОБАНЕВ Юрий Александрович** | Бригадир лесозаготовительной бригады Нюксенского ЛПХ | 12.5.1977 |

| 1 | 2 | 3 | 4 |
|---|---|---|---|
| 12 | **КОРОЛЕВ Николай Васильевич** | Шофер Нюксенского ЛПХ | 15.2.1974 |
| 13 | **ЛАШКОВ Петр Федорович** | Мастер леса Нюксенского ЛПХ | 28.3.1951 |
| 14 | **ЛЕВЕНЕЦ Михаил Васильевич** | Раскряжевщик древесины Нюксенского ЛПХ | 7.5.1971 |
| 15 | **ЛОБАЗОВА Аполлинария Ивановна** | Доярка колхоза имени Коминтерна | 23.12.1976 |
| 16 | **ЛОБАЗОВА Мария Андреевна** | Доярка колхоза имени Коминтерна | 8.4.1971 |
| 17 | **МИКОЛАУСКАС Иван Петрович** | Раскряжевщик древесины Брусенецкого ЛПХ | 7.5.1971 |
| 18 | **ОЖИГАНОВ Петр Викторович** | Шофер Копыловского лесопункта | 28.3.1951 |
| 19 | **ПАЛЫСАЕВ Иван Игнатьевич** | Директор Нюксенского ЛПХ | 17.9.1966 |
| 20 | **ПАЛЫСАЕВ Иван Игнатьевич** | Директор Нюксенского ЛПХ | 7.5.1971 |
| 21 | **ПАНЕВ Андрей Андреевич** | Тракторист Нюксенского ЛПХ | 5.10.1957 |
| 22 | **ПОПОВ Андрей Николаевич** | Тракторист Нюксенского ЛПХ | 28.3.1951 |
| 23 | **ПОПОВ Гурий Васильевич** | Директор Брусенецкого ЛПХ | 17.9.1966 |
| 24 | **ПОПОВ Иван Аполлинарьевич** | Учитель Брусенской неполной средней школы | 21.4.1949 |
| 25 | **ПОПОВ Иван Власимович** | Слесарь Нюксенского ЛПХ | 28.3.1951 |
| 26 | **ПОПОВ Симон Дмитриевич** | Тракторист Копыловского лесопункта | 28.3.1951 |
| 27 | **ПОПОВ Юрий Яковлевич** | Комбайнер колхоза «Россия» | 11.12.1973 |
| 28 | **ПОПОВА Анна Васильевна** | Доярка совхоза «Нива» | 6.9.1973 |
| 29 | **ПУДОВА Руфина Изосимовна** | Старший зоотехник колхоза имени Коминтерна | 8.4.1971 |
| 30 | **РЯБИНИН Владимир Анфимович** | Председатель колхоза имени Коминтерна | 22.3.1966 |
| 31 | **РЯБИНИНА Афанасия Павловна** | Чабан колхоза имени Коминтерна | 6.9.1973 |

| 1 | 2 | 3 | 4 |
|---|---|---|---|
| 32 | **СОБАНИНА Алевтина Кирилловна** | Доярка колхоза «Великий Октябрь» | 22.3.1966 |
| 33 | **ТЕРЕБОВ Илья Павлович** | Мастер леса Нюксенского ЛПХ | 28.3.1951 |
| 34 | **УЛАНОВ Иван Павлович** | Слесарь Нюксенского объединения «Сельхозтехника» | 8.4.1971 |
| 35 | **УЛАНОВА Валентина Акиндиновна** | Доярка колхоза имени Кирова | 8.4.1971 |
| 36 | **УЛАНОВА Елизавета Васильевна** | Доярка колхоза имени Коминтерна | 22.3.1966 |
| 37 | **ФЕДОТОВСКИЙ Анатолий Николаевич** | Вальщик леса Нюксенского ЛПХ | 15.2.1974 |
| 38 | **ЧЕЖИН Анатолий Иванович** | Аккумуляторщик Нюксенского объединения «Сельхозтехника» | 23.12.1976 |
| 39 | **ЧЕЖИНА Мария Петровна** | Директор Нюксенской средней школы | 30.9.1966 |
| 40 | **ЧЕЖИН Прокопий Владимирович** | Шофер Нюксенского ЛПХ | 28.3.1951 |
| 41 | **ШАБАЛИН Иван Григорьевич** | Главный бухгалтер Нюксенского отделения Госбанка | 3.3.1953 |
| 42 | **ШИШЕБАРОВ Михаил Кузьмич** | Тракторист Брусенецкого ЛПХ | 7.5.1971 |
| 43 | **ШУШКОВА Анна Алексеевна** | Зав. Великооктябрьской начальной школой | 4.10.1949 |
| 44 | **ШУШКОВА Анна Михайловна** | Доярка колхоза «Великий Октябрь» | 8.4.1971 |
| 45 | **ЮРОВА Екатерина Васильевна** | Доярка колхоза имени XXI съезда КПСС | 6.9.1973 |
| | Орденом Дружбы народов (учрежден 17.12.1972) | | |
| 1 | **БАКЛАНОВ Рудольф Иванович** | Машинист трубоукладчика Нюксенского ЛПУМГ | 14.10.1981 |
| 2 | **ВОРОБЬЕВ Николай Николаевич** | Машинист тепловоза Брусенецкого ЛПХ | 24.5.1985 |

| 1 | 2 | 3 | 4 |
|---|---|---|---|
| 3 | **ХРАПОВА Александра Александровна** | Доярка колхоза «Красный Октябрь» | 29.8.1986 |
| | Орденом «Знак Почета» (учрежден 25.11.1935) | | |
| 1 | **АНДРУШКЕВИЧ Прокоп Дмитриевич** | Слесарь Нюксенского ЛПХ | 12.5.1977 |
| 2 | **БАБИКОВ Николай Николаевич** | Рабочий пристани «Брусенец» СухУРПа | 4.5.1971 |
| 3 | **БАБКИН Иван Филиппович** | Машинист погрузчика Брусенецкого ЛПХ | 19.3.1981 |
| 4 | **БАЖЕНОВ Юрий Николаевич** | Машинист крана Брусенецкого ЛПХ | 15.2.1974 |
| 5 | **БЕЛОЗЕРОВА Мария Ивановна** | Председатель исполкома Нюксенского сельсовета | 8.4.1971 |
| 6 | **БЕЛОЗЕРОВА Раиса Алексеевна** | Телятница колхоза имени Калинина | 8.4.1971 |
| 7 | **БРИТВИН Иван Васильевич** | Тракторист колхоза «Гвардеец» | 11.12.1973 |
| 8 | **БРИТВИНА Александра Александровна** | Доярка колхоза «Гвардеец» | 6.9.1973 |
| 9 | **БУРАКОВА Фаина Михайловна** | Доярка колхоза имени Коминтерна | 29.8.1986 |
| 10 | **БУРКОВ Василий Николаевич** | Тракторист совхоза «Нюксенский» | 23.12.1976 |
| 11 | **БУРКОВ Клавдий Андреевич** | Слесарь Нюксенского ЛПХ | 17.9.1966 |
| 12 | **ВОРОБЬЕВ Валентин Семенович** | Бригадир комплексной бригады Брусенецкого ЛПХ | 17.9.1966 |
| 13 | **ВОРОБЬЕВ Николай Николаевич** | Машинист тепловоза Брусенецкого ЛПХ | 12.5.1977 |
| 14 | **ГЛАДКОНОГИХ Иннокентий Николаевич** | Капитан теплохода Нюксенского ЛПХ | 7.5.1971 |
| 15 | **ДРАЧЕВ Василий Тимофеевич** | Председатель колхоза «Великий Октябрь» | 22.3.1966 |

| 1 | 2 | 3 | 4 |
|---|---|---|---|
| 16 | **ДРАЧЕВ Иван Савватиевич** | Зав. Городищенским пунктом искусственного осеменения сельскохозяйственных животных | 22.3.1966 |
| 17 | **ЕПИФАНОВСКАЯ Мария Ферапонтовна** | Свинарка колхоза имени Мичурина | 8.4.1971 |
| 18 | **КОЛУПАЕВ Василий Александрович** | Бригадир колхоза имени Коминтерна | 23.12.1976 |
| 19 | **КОЛУПАЕВА Валентина Романовна** | Доярка колхоза имени Коминтерна | 23.12.1976 |
| 20 | **КОНЮШИН Владимир Михайлович** | Машинист трелевочной машины Брусенецкого ЛПХ | 22.5.1986 |
| 21 | **КОПТЯЕВ Василий Григорьевич** | Раскряжевщик древесины Нюксенского ЛПХ | 15.2.1974 |
| 22 | **КОРОЛЕВА Августа Илларионовна** | Телятница колхоза «Правда» | 23.12.1976 |
| 23 | **КОРОТКИЙ Иван Николаевич** | Тракторист колхоза имени Кирова | 11.12.1973 |
| 24 | **КОТКИНА Серафима Ивановна** | Старшая телеграфистка Нюксенского РУС | 22.5.1953 |
| 25 | **КРАСИКОВ Василий Иванович** | Директор Нюксенского ЛПХ | 19.3.1981 |
| 26 | **КУЗИНОВ Борис Федорович** | Первый секретарь райкома КПСС | 20.8.1981 |
| 27 | **ЛАНЕТИНА Галина Павловна** | Учительница Нюксенской средней школы | 15.3.1976 |
| 28 | **ЛИХАЧЕВ Александр Андреевич** | Тракторист колхоза имени XXI съезда КПСС | 11.12.1973 |
| 29 | **ЛОБАЗОВА Анастасия Александровна** | Телятница колхоза имени Коминтерна | 23.12.1976 |
| 30 | **МАКАРОВ Михаил Петрович** | Секретарь парткома Нюксенского ЛПХ | 7.5.1971 |
| 31 | **МАЛАФЕЕВСКАЯ Тамара Александровна** | Телятница колхоза «Трактор» | 29.8.1986 |
| 32 | **МАЛЮТИН Василий Кузьмич** | Тракторист Брусенецкого ЛПХ | 7.5.1971 |
| 33 | **ОВЦЫНА Лидия Николаевна** | Доярка колхоза имени XXI съезда КПСС | 22.3.1966 |

| 1 | 2 | 3 | 4 |
|---|---|---|---|
| 34 | **ОЖИГИН Николай Платонович** | Электросварщик Нюксенской ПМК | 23.12.1976 |
| 35 | **ПОДОПРИГОРА Петр Иосифович** | Бригадир комплексной бригады Нюксенского ЛПХ | 17.9.1966 |
| 36 | **ПОЛЗИКОВ Павел Александрович** | Машинист тепловоза Брусенецкого ЛПХ | 7.5.1971 |
| 37 | **ПОЛЗИКОВА Анна Николаевна** | Доярка колхоза имени XXI съезда КПСС | 8.4.1971 |
| 38 | **ПОПОВ Виктор Гаврилович** | Начальник лесопункта Нюксенского ЛПХ | 17.9.1966 |
| 39 | **ПОПОВ Сидор Константинович** | Рабочий Нюксенской МКСО | 8.4.1971 |
| 40 | **ПОПОВА Августа Николаевна** | Доярка совхоза «Нива» | 14.2.1975 |
| 41 | **ПОПОВА Серафима Даниловна** | Фельдшер Востровской участковой больницы | 11.3.1976 |
| 42 | **ПУДОВ Василий Александрович** | Тракторист колхоза имени Коминтерна | 11.12.1973 |
| 43 | **ПУДОВ Михаил Александрович** | Начальник лесопункта Нюксенского ЛПХ | 15.2.1974 |
| 44 | **ПУДОВ Яков Григорьевич** | Лесник Бобровского лесничества | 8.4.1971 |
| 45 | **РАСТОРГУЕВ Александр Николаевич** | Председатель колхоза «Красный сухонец» | 23.6.1966 |
| 46 | **РОЖИНА Галина Григорьевна** | Доярка колхоза «Красный Октябрь» | 21.12.1983 |
| 47 | **РОЖИНА Нина Ивановна** | Телятница колхоза «Правда» | 23.12.1976 |
| 48 | **РЯБИНИН Владимир Анфимович** | Председатель колхоза имени Коминтерна | 8.4.1971 |
| 49 | **СЕДЯКИНА Серафима Михайловна** | Разметчица хлыстов Нюксенского ЛПХ | 7.5.1971 |
| 50 | **СЕЛЯНИНА Капитолина Степановна** | Начальник Нюксенского районного отделения связи | 4.5.1971 |
| 51 | **СЕНИН Александр Кузьмич** | Первый секретарь райкома КПСС | 7.5.1971 |
| 52 | **СОБАНИН Николай Федорович** | Зав. Уфтюгским ветеринарным пунктом | 31.3.1954 |

| 1 | 2 | 3 | 4 |
|---|---|---|---|
| 53 | **СОБАНИНА Ия Александровна** | Киномеханик Нюксенской киносети | 22.7.1974 |
| 54 | **СУМАРОКОВА Фаина Ивановна** | Доярка колхоза «Россия» | 23.12.1976 |
| 55 | **СУРОВЦЕВ Павел Никандрович** | Управляющий Нюксенским объединением «Сельхозтехника» | 8.4.1971 |
| 56 | **ТЕРЕБОВА Александра Александровна** | Комбайнер колхоза «Великий Октябрь» | 11.12.1973 |
| 57 | **УЛАНОВ Николай Фролович** | Шофер Брусенецкого ЛПХ | 17.9.1966 |
| 58 | **ФАТИЕВ Николай Сергеевич** | Тракторист Брусенецкого ЛПХ | 19.3.1981 |
| 59 | **ХОМЯКОВ Николай Васильевич** | Тракторист колхоза имени Коминтерна | 29.8.1986 |
| 60 | **ХОМЯКОВА Валентина Александровна** | Продавец магазина Нюксенского потребительского общества | 10.6.1971 |
| 61 | **ХРАПОВА Алевтина Александровна** | Учительница Городищенской средней школы | 27.6.1978 |
| 62 | **ХРАПОВА Капитолина Леонидовна** | Доярка колхоза «Красный Октябрь» | 6.9.1973 |
| 63 | **ЧЕЖИН Владимир Иванович** | Тракторист колхоза имени Кирова | 14.2.1975 |
| 64 | **ЧЕЖИНА Валентина Александровна** | Доярка колхоза «Мир» | 8.4.1971 |
| 65 | **ЧУРИНА Нина Ивановна** | Доярка колхоза «Красный Октябрь» | 14.2.1975 |
| 66 | **ШАБАЛИН Василий Федорович** | Водитель автомобиля Нюксенского ЛПХ | 22.5.1986 |
| 67 | **ШИБАЛОВА Кирьяна Осиповна** | Телятница колхоза «Красный сухонец» | 22.3.1966 |
| 68 | **ШИШЕБАРОВ Юрий Кузьмич** | Вальщик леса Брусенецкого ЛПХ | 15.2.1974 |
| 69 | **ШУШКОВА Софья Александровна** | Зав. Гордяковской начальной школой | 1.9.1951 |

| 1 | 2 | 3 | 4 |
|---|---|---|---|
| | Орденом Трудовой славы II степени (учрежден 18.1.1974) | | |
| 1 | **БЕЛЯЕВ Альберт Иванович** | Машинист самоходного погрузчика Брусенецкого ЛПХ | 22.5.1986 |
| 2 | **РАСКУМАНДРИН Федор Николаевич** | Машинист самоходного погрузчика Нюксенского ЛПХ | 22.5.1986 |
| | III степени | | |
| 1 | **АНТЮФЕЕВ Николай Петрович** | Электросварщик Нюксенского ЛПУМГ | 2.3.1981 |
| 2 | **БАЖЕНОВ Валерий Павлович** | Водитель автомобиля совхоза «Нюксенский» | 30.3.1978 |
| 3 | **БАЖЕНОВ Сергей Григорьевич** | Тракторист совхоза «Нюксенский» | 6.6.1984 |
| 4 | **БЕЛОУСОВА Роза Михайловна** | Доярка совхоза имени Мичурина | 14.2.1975 |
| 5 | **БЕЛЯЕВ Альберт Иванович** | Машинист самоходного погрузчика Брусенецкого ЛПХ | 23.3.1978 |
| 6 | **БРИТВИН Василий Александрович** | Водитель автомобиля колхоза «Трактор» | 29.8.1986 |
| 7 | **БРИТВИН Павел Александрович** | Вальщик леса Брусенецкого ЛПХ | 21.4.1975 |
| 8 | **ГОГЛЕВА Светлана Николаевна** | Доярка колхоза имени XXI съезда КПСС | 29.8.1986 |
| 9 | **ИГНАТЬЕВСКИЙ Василий Александрович** | Машинист крана-трубоукладчика Нюксенского ЛПУМГ | 21.2.1986 |
| 10 | **КАБАКОВ Леонид Васильевич** | Тракторист Нюксенского ЛПХ | 21.4.1975 |
| 11 | **КОЛУПАЕВА Текуста Афанасьевна** | Доярка колхоза имени Коминтерна | 30.3.1978 |
| 12 | **КОПТЯЕВ Иван Дмитриевич** | Вальщик леса Нюксенского ЛПХ | 23.3.1978 |
| 13 | **КОРМАНОВСКИЙ Николай Григорьевич** | Машинист самоходного погрузчика Брусенецкого ЛПХ | 21.4.1975 |

| 1 | 2 | 3 | 4 |
|---|---|---|---|
| 14 | **КОШЕЛЕВ Изосим Афанасьевич** | Тракторист колхоза имени Коминтерна | 23.12.1976 |
| 15 | **ЛОБАЗОВА Маргарита Васильевна** | Доярка колхоза имени Коминтерна | 14.2.1975 |
| 16 | **ЛОКТЕВ Николай Иванович** | Тракторист колхоза имени Коминтерна | 13.3.1981 |
| 17 | **ЛОКТЕВА Галина Федоровна** | Телятница колхоза имени Коминтерна | 14.12.1984 |
| 18 | **МАЛАФЕЕВСКИЙ Николай Андреевич** | Водитель автомобиля колхоза «Мир» | 23.12.1976 |
| 19 | **МЕТЛЕВ Николай Васильевич** | Тракторист Нюксенского ЛПХ | 23.3.1978 |
| 20 | **МИКОЛАУСКАС Иван Петрович** | Раскряжевщик древесины Брусенецкого ЛПХ | 12.5.1977 |
| 21 | **ПОПОВ Валерий Иванович** | Водитель автомобиля Нюксенского ЛПХ | 19.3.1981 |
| 22 | **ПОПОВ Василий Иванович** | Бригадир лесозаготовительной бригады Нюксенского ЛПХ | 22.5.1986 |
| 23 | **РАСКУМАНДРИН Федор Николаевич** | Машинист самоходного погрузчика Нюксенского ЛПХ | 12.5.1977 |
| 24 | **РОЖИНА Галина Григорьевна** | Доярка колхоза «Красный Октябрь» | 14.2.1975 |
| 25 | **РОМАНОВ Николай Андреевич** | Тракторист Брусенецкого ЛПХ | 19.3.1981 |
| 26 | **СЕРКИН Анатолий Артемьевич** | Тракторист колхоза имени Коминтерна | 23.12.1976 |
| 27 | **ФЕДОТОВСКАЯ Лидия Александровна** | Машинист крана Нюксенского ЛПХ | 10.3.1976 |
| 28 | **ФЕДОТОВСКИЙ Петр Емельянович** | Раскряжевщик древесины Брусенецкого ЛПХ | 10.3.1976 |
| 29 | **ФИЛИНСКИЙ Афанасий Прокопьевич** | Тракторист совхоза «Нюксенский» | 23.12.1976 |
| 30 | **ХРАПОВА Александра Александровна** | Доярка колхоза «Красный Октябрь» | 30.3.1978 |
| 31 | **ЧУРИНА Валентина Васильевна** | Доярка колхоза имени Кирова | 29.8.1986 |

| 1 | 2 | 3 | 4 |
|---|---|---|---|
| 32 | **ШАБАЛИН** **Александр Михайлович** | Тракторист колхоза «Россия» | 23.12.1976 |
| 33 | **ШУЛЕВА** **Величада Александровна** | Доярка колхоза «Красный Октябрь» | 16.12.1980 |
| | Медалью «За трудовую доблесть» (учреждена 27.12.1938) | | |
| 1 | **БАБИКОВ** **Вячеслав Максимович** | Токарь совхоза «Нюксенский» | 12.3.1982 |
| 2 | **БАБИКОВ** **Сергей Сергеевич** | Водитель автомобиля Нюксенского ЛПУМГ | 15.5.1985 |
| 3 | **БАЖЕНОВА** **Александра Ивановна** | Бригадир совхоза «Нюксенский» | 11.12.1973 |
| 4 | **БЕРЕЗИН** **Василий Иванович** | Шофер Нюксенского ЛПХ | 5.10.1957 |
| 5 | **БОЛОТОВ** **Валентин Николаевич** | Плотник Нюксенской ПМК | 23.12.1976 |
| 6 | **БОРОДИНА** **Ольга Ивановна** | Старший зоотехник | 31.3.1954 |
| 7 | **БОРОДИНА** **Татьяна Александровна** | Приборист КИП Нюксенского ЛПУМГ | 2.3.1981 |
| 8 | **БРИНЮК** **Михаил Трофимович** | Слесарь-пилоточ Нюксенского ЛПХ | 28.3.1951 |
| 9 | **БУРАКОВ** **Анатолий Изосимович** | Тракторист Нюксенского ЛПХ | 7.5.1971 |
| 10 | **БУТИНА** **Юлия Алексеевна** | Учительница Городищенской средней школы | 4.5.1939 |
| 11 | **ВЛАСОВА** **Лидия Афанасьевна** | Бригадир колхоза «Красный Север» | 30.4.1966 |
| 12 | **ВЫБОРНАЯ** **Пелагея Моисеевна** | Обрубщица сучьев Копыловского лесопункта | 28.3.1951 |
| 13 | **ГЕНАЕВ** **Тарас Никифорович** | Тракторист колхоза «Россия» | 8.4.1971 |
| 14 | **ДМИТРИЕВСКАЯ** **Л. А.** | Начальник отделения связи «Монастыриха» | 22.5.1953 |
| 15 | **ДРАКУНОВА** **Елизавета Тимофеевна** | Закладчица сырья Нюксенского льнозавода | 5.4.1971 |
| 16 | **ДРАКУНОВА** **Фаина Ивановна** | Доярка колхоза «Правда» | 6.9.1973 |

| 1 | 2 | 3 | 4 |
|---|---|---|---|
| 17 | **ДРАЧЕВ Геннадий Иванович** | Тракторист колхоза «Мир» | 14.2.1975 |
| 18 | **ДРАЧЕВ Сергей Прокопьевич** | Тракторист колхоза «Красный Октябрь» | 11.12.1973 |
| 19 | **ДРУГОВА Ирина Георгиевна** | Учительница Нюксенской средней школы | 21.4.1949 |
| 20 | **ДРУЖИНИНА Юлия Дмитриевна** | Телятница совхоза «Нюксенский» | 10.3.1976 |
| 21 | **ДУРНЕВ Александр Витальевич** | Тракторист колхоза «Мир» | 8.4.1971 |
| 22 | **ЕПИФАНОВСКИЙ Феодосий Васильевич** | Технорук лесопункта Нюксенского ЛПХ | 28.3.1951 |
| 23 | **ЗАХАРОВА Мария Емельяновна** | Доярка совхоза «Знамя» | 6.9.1973 |
| 24 | **КИРЬЯНОВА Лидия Ивановна** | Доярка колхоза «Красное знамя» | 22.3.1966 |
| 25 | **КЛЕМЕНТЬЕВА Лидия Ивановна** | Доярка колхоза имени Коминтерна | 30.3.1978 |
| 26 | **КОПТЯЕВ Михаил Александрович** | Раскряжевщик древесины Нюксенского ЛПХ | 12.5.1977 |
| 27 | **КОПТЯЕВА Надежда Григорьевна** | Телятница колхоза «Правда» | 22.3.1966 |
| 28 | **КОРОБИЦЫН Валентин Григорьевич** | Плотник Нюксенской ПМК | 23.12.1976 |
| 29 | **КОРОТКАЯ Зинаида Ефимовна** | Фельдшер Юшковского ветеринарного участка | 22.3.1966 |
| 30 | **КОРОТКИЙ Николай Альбертович** | Машинист тепловоза Брусенецкого ЛПХ | 22.5.1986 |
| 31 | **ЛЕМЕШКО Петр Остапович** | Бригадир комплексной бригады Брусенецкого ЛПХ | 17.9.1966 |
| 32 | **ЛИХАРЕВ Юрий Васильевич** | Машинист крана Брусенецкого ЛПХ | 19.3.1981 |
| 33 | **ЛОБАЗОВА Аполлинария Ивановна** | Доярка колхоза имени Коминтерна | 22.3.1966 |
| 34 | **ЛОБАНОВА Нина Ивановна** | Агроном колхоза имени XXI съезда КПСС | 7.3.1960 |
| 35 | **МАЛАФЕЕВСКИЙ Петр Иванович** | Тракторист колхоза «Мир» | 11.12.1973 |

| 1 | 2 | 3 | 4 |
|---|---|---|---|
| 36 | **МАЛАФЕЕВСКАЯ Мария Николаевна** | Обрубщица сучьев Копыловского лесопункта | 28.3.1951 |
| 37 | **МАЛАФЕЕВСКАЯ Нина Петровна** | Доярка колхоза «Трактор» | 22.3.1966 |
| 38 | **МАЛЬЦЕВ Виктор Федорович** | Тракторист совхоза «Нюксенский» | 30.3.1978 |
| 39 | **МАЛЬЦЕВ Сергей Дмитриевич** | Директор Нюксенского ЛПХ | 28.3.1951 |
| 40 | **МАЛЬЦЕВА Александра Хрисанфовна** | Старший зоотехник | 31.3.1954 |
| 41 | **МАРКОВ Михаил Евграфович** | Второй секретарь райкома КПСС | 8.4.1971 |
| 42 | **МАРКОВА Галина Прокопьевна** | Зоотехник | 31.3.1954 |
| 43 | **МОЗЖЕЛИНА Валентина Александровна** | Доярка колхоза имени Мичурина | 22.3.1966 |
| 44 | **МОЗЖЕЛИНА Валентина Александровна** | Доярка колхоза имени Мичурина | 10.3.1976 |
| 45 | **ПАНЕВ Иван Ефлеевич** | Моторист электропилы Нюксенского ЛПХ | 5.10.1957 |
| 46 | **ПАНЕВ Николай Александрович** | Начальник энергоучастка Нюксенского ЛПУМГ | 16.5.1980 |
| 47 | **ПАРЫГИНА Мария Александровна** | Телятница колхоза имени Коминтерна | 14.12.1984 |
| 48 | **ПЛЮСНИНА Елена Андреевна** | Зоотехник колхоза «Красный Октябрь» | 22.3.1966 |
| 49 | **ПЕТРОВ Владимир Николаевич** | Управляющий объединением «Сельхозтехника» | 11.12.1973 |
| 50 | **ПОПОВ Александр Дмитриевич** | Слесарь Нюксенского ЛПХ | 28.3.1951 |
| 51 | **ПОПОВ Альберт Степанович** | Бригадир лесозаготовительной бригады Нюксенского ЛПХ | 22.5.1986 |
| 52 | **ПОПОВ Николай Иванович** | Водитель автомобиля колхоза имени Кирова | 23.12.1976 |
| 53 | **ПОПОВ Николай Николаевич** | Тракторист совхоза «Нива» | 11.12.1973 |

| 1 | 2 | 3 | 4 |
|---|---|---|---|
| 54 | **ПОПОВА Фаина Вениаминовна** | Доярка колхоза «Красный Север» | 22.3.1966 |
| 55 | **ПОРОШИН Николай Георгиевич** | Директор Жаровской МТС | 28.9.1954 |
| 56 | **ПОЯТО Николай Викентьевич** | Шофер Нюксенского ЛПХ | 28.3.1951 |
| 57 | **ПРОКОПЬЕВ Виталий Михайлович** | Председатель колхоза имени Мичурина | 13.3.1981 |
| 58 | **РАСТОРГУЕВА Парасковья Семеновна** | Телятница колхоза имени XXI съезда КПСС | 14.2.1975 |
| 59 | **РОЖИН Владимир Ильич** | Тракторист Нюксенского ЛПХ | 15.2.1974 |
| 60 | **РОЖИНА Александра Степановна** | Доярка колхоза имени Кирова | 22.3.1966 |
| 61 | **СЕДЯКИНА Октябрина Александровна** | Доярка колхоза имени Калинина | 6.9.1973 |
| 62 | **СЕНИН Александр Кузьмич** | Первый секретарь райкома КПСС | 22.3.1966 |
| 63 | **СКОВОРОДИНА Нина Алексеевна** | Учительница Нюксенской средней школы | 17.6.1981 |
| 64 | **СОБАНИН Федор Максимович** | Ветфельдшер | 31.3.1954 |
| 65 | **СУРОВЦЕВ Сергей Павлович** | Электромоторист Нюксенского ЛПХ | 28.3.1951 |
| 66 | **СЫРОРЫБОВА Анна Михайловна** | Контролер переводных операций Нюксенского РУС | 22.5.1953 |
| 67 | **ТЕЛЯТЬЕВА Градислава Григорьевна** | Старший повар ОРСа Нюксенского ЛПХ | 7.5.1971 |
| 68 | **ТУЛУБЕНСКАЯ Мария Александровна** | Учительница Ягрышской неполной средней школы | 21.4.1949 |
| 69 | **УЛАНОВ Виталий Васильевич** | Тракторист колхоза имени Кирова | 17.3.1976 |
| 70 | **УЛАНОВА Анна Алексеевна** | Свинарка колхоза «Красный Октбярь» | 22.3.1966 |
| 71 | **УЛАНОВА Роза Изосимовна** | Доярка колхоза имени Коминтерна | 6.9.1973 |

| 1 | 2 | 3 | 4 |
|---|---|---|---|
| 72 | **ФЕДЬКЕВИЧ Иван Иосифович** | Машинист погрузчика Нюксенского ЛПХ | 19.3.1981 |
| 73 | **ХРАПОВА Валентина Васильевна** | Доярка колхоза «Красный Октябрь» | 6.9.1973 |
| 74 | **ХУДОВЕКОВ Иван Никифорович** | Вальщик леса Брусенецкого ЛПХ | 7.5.1971 |
| 75 | **ЧЕБЫКИН Илья Васильевич** | Тракторист колхоза имени Кирова | 30.4.1966 |
| 76 | **ЧИХИРИН Виктор Егорович** | Бригадир слесарей Брусенецкого ЛПХ | 12.5.1977 |
| 77 | **ЧУРИН Валентин Яковлевич** | Бригадир колхоза «Гвардеец» | 8.4.1971 |
| 78 | **ЧУРИН Евгений Николаевич** | Водитель автомобиля Нюксенского объединения «Сельхозтехника» | 29.12.1976 |
| 79 | **ШАБАЛИН Изосим Иванович** | Бригадир плотников Нюксенского МКСО | 28.2.1974 |
| 80 | **ШАХНЮК Александр Николаевич** | Начальник Нюксенского ЛПУМГ | 27.5.1982 |
| 81 | **ШИШЕБАРОВА Павла Ивановна** | Обрубщица сучьев Брусенецкого ЛПХ | 10.3.1976 |
| 82 | **ШУШКОВА Валентина Феодосьевна** | Мастер машинного доения колхоза имени Мичурина | 29.8.1986 |
| 83 | **ШУШКОВА Вера Васильевна** | Обрубщица сучьев Нюксенского ЛПХ | 17.9.1966 |
| 84 | **ШУШКОВА Тамара Николаевна** | Телятница колхоза «Трактор» | 23.12.1976 |
| | Медалью «За трудовое отличие» (учреждена 27.12.1938) | | |
| 1 | **БАБИКОВ Александр Николаевич** | Тракторист совхоза «Нюксенский» | 13.3.1981 |
| 2 | **БАБИКОВ Николай Вячеславович** | Водитель автомобиля совхоза «Нюксенский» | 29.8.1986 |
| 3 | **БАЛИНА Вера Николаевна** | Зав. Большесельменгской неполной средней школой | 6.9.1954 |
| 4 | **БЕЛОЗЕРОВА Фаина Вениаминовна** | Доярка колхоза имени Коминтерна | 10.3.1976 |

| 1 | 2 | 3 | 4 |
|---|---|---|---|
| 5 | **БЕЛЯКОВ Николай Николаевич** | Машинист трелевочной машины Нюксенского ЛПХ | 22.5.1986 |
| 6 | **БЕРЕЗИН Алексей Павлович** | Тракторист Нюксенской машинно-мелиоративной станции | 23.6.1966 |
| 7 | **БЕРЕЗИНА Анна Ивановна** | Учительница Нюксенской средней школы | 21.4.1949 |
| 8 | **БЕРЕЗИНА Лидия Михайловна** | Фельдшер Нюксенской центральной районной больницы | 20.8.1986 |
| 9 | **БОЛОТОВ Виталий Дмитриевич** | Тракторист колхоза «Красный Север» | 8.4.1971 |
| 10 | **БУЛАТОВА Серафима Николаевна** | Телятница колхоза имени Мичурина | 23.12.1976 |
| 11 | **БУРАКОВ Анатолий Изосимович** | Бригадир лесозаготовительной бригады Нюксенского ЛПХ | 29.6.1984 |
| 12 | **БУРКОВА О. К.** | Акушерка Брусенской врачебной амбулатории | 30.7.1952 |
| 13 | **БУТЮГИН Сергей Хрисанфович** | Шофер Нюксенского ЛПХ | 28.3.1951 |
| 14 | **ВЕДРОВ Анастасий Андреевич** | Бригадир комплексной бригады Брусенецкого ЛПХ | 17.9.1966 |
| 15 | **ВИКТОРОВА Нина Семеновна** | Учительница Городищенской средней школы | 21.4.1949 |
| 16 | **ВОЛОГИН Василий Константинович** | Шофер Нюксенского ЛПХ | 28.3.1951 |
| 17 | **ВОЛОГОВ Павел Прохорович** | Электромоторист Нюксенского ЛПХ | 28.3.1951 |
| 18 | **ГЕНАЕВА Нина Николаевна** | Инструктор райкома КПСС | 23.12.1976 |
| 19 | **ГОГЛЕВ Евсей Наумович** | Возчик почты Городищенского сельсовета | 18.5.1943 |
| 20 | **ГОРДЕЙ Вячеслав Павлович** | Раскряжевщик древесины Нюксенского ЛПХ | 15.2.1974 |
| 21 | **ДЕНИСОВСКАЯ Нина Ивановна** | Фельдшер Городищенской больницы | 20.7.1971 |

| 1 | 2 | 3 | 4 |
|---|---|---|---|
| 22 | **ДЕНИСОВСКИЙ Семен Ефимович** | Надсмотрщик внутрирайонной связи Нюксенского РУС | 22.5.1953 |
| 23 | **ДЬЯКОВ Глеб Васильевич** | Тракторист Нюксенского объединения «Сельхозтехника» | 23.6.1966 |
| 24 | **ЕПИФАНОВСКАЯ Валентина Михайловна** | Телятница совхоза «Нюксенский» | 8.4.1971 |
| 25 | **ЗАКУСОВ Николай Васильевич** | Слесарь Нюксенского ЛПУМГ | 21.2.1986 |
| 26 | **ИЗОТОВ Василий Николаевич** | Тракторист Брусенецкого ЛПХ | 10.3.1976 |
| 27 | **ИЗОТОВА Галина Григорьевна** | Обрубщица сучьев Брусенецкого ЛПХ | 12.5.1977 |
| 28 | **КАБАКОВ Афанасий Иванович** | Бригадир комплексной бригады Нюксенского ЛПХ | 17.9.1966 |
| 29 | **КИРЬЯНОВ Николай Алексеевич** | Тракторист совхоза «Знамя» | 30.3.1978 |
| 30 | **КИСЕЛЕВА Александра Яковлевна** | Зав. педагогическим кабинетом Нюксенского роно | 21.4.1949 |
| 31 | **КЛЕМЕНТЬЕВ Илья Вениаминович** | Шофер колхоза имени Коминтерна | 14.2.1975 |
| 32 | **КОКТОМОВА Клавдия Петровна** | Учительница Лесютинской неполной средней школы | 21.4.1949 |
| 33 | **КОЛОБОВ Влас Павлович** | Мастер Нюксенского маслозавода | 20.2.1974 |
| 34 | **КОНШИН Сергей Никандрович** | Тракторист колхоза имени Коминтерна | 11.12.1973 |
| 35 | **КОНШИНА Надежда Васильевна** | Продавец Нюксенского районного потребительского общества | 13.2.1974 |
| 36 | **КОРЕПАНОВ Виталий Петрович** | Тракторист Нюксенского ЛПХ | 7.5.1971 |
| 37 | **КОРМАНОВСКАЯ Маргарита Николаевна** | Телятница колхоза «Красный Октябрь» | 30.3.1978 |

| 1 | 2 | 3 | 4 |
|---|---|---|---|
| 38 | **КОРМАНОВСКИЙ Иван Мисаилович** | Столяр МПМК «Нюксенская» объединения «Вологдаагрострой» | 29.8.1986 |
| 39 | **КОРОБАНЕВ Юрий Александрович** | Тракторист Нюксенского ЛПХ | 7.5.1971 |
| 40 | **КОРОБИЦЫН Тимофей Александрович** | Бригадир колхоза «Красный сухонец» | 23.6.1966 |
| 41 | **КОРОТКАЯ Августа Николаевна** | Телятница колхоза «Мир» | 6.9.1973 |
| 42 | **КОРОТКАЯ Александра Александровна** | Учительница Ягрышской неполной средней школы | 22.8.1952 |
| 43 | **КОРОТКАЯ Капитолина Михайловна** | Учительница Городищенской средней школы | 6.9.1954 |
| 44 | **КОРОТКИЙ Степан Васильевич** | Шофер Копыловского лесопункта | 28.3.1951 |
| 45 | **КОТУГИН Николай Иванович** | Машинист электропилы Нюксенского ЛПХ | 28.3.1951 |
| 46 | **ЛИХАЧЕВА Галина Геннадьевна** | Обрубщица сучьев Брусенецкого ЛПХ | 7.5.1971 |
| 47 | **ЛОБАНОВ Василий Михайлович** | Вальщик леса Брусенецкого ЛПХ | 15.2.1974 |
| 48 | **ЛОБАНОВ Станислав Иванович** | Водитель автомобиля колхоза «Мир» | 13.3.1981 |
| 49 | **ЛУКЬЯНОВ Александр Викторович** | Тракторист колхоза «Правда» | 11.12.1973 |
| 50 | **МАЛАФЕЕВСКАЯ Анна Федоровна** | Зав. Кокинской начальной школой | 1.9.1951 |
| 51 | **МАЛАФЕЕВСКАЯ Маргарита Ксенофонтовна** | Телятница колхоза «Мир» | 6.9.1973 |
| 52 | **МАЛАФЕЕВСКИЙ Алексей Сергеевич** | Тракторист Нюксенского объединения «Сельхозтехника» | 14.2.1975 |
| 53 | **МАЛЬЦЕВ Дмитрий Арсентьевич** | Вальщик леса Нюксенского ЛПХ | 15.2.1974 |
| 54 | **МАЛЬЦЕВА Любовь Григорьевна** | Обрубщица сучьев Брусенецкого ЛПХ | 23.3.1978 |
| 55 | **МАЛЬЦЕВА Александра Хрисанфовна** | Главный зоотехник | 15.5.1953 |

| 1 | 2 | 3 | 4 |
|---|---|---|---|
| 56 | **МАШЬЯНОВА Мария Максимовна** | Разметчица хлыстов Брусенецкого ЛПХ | 19.3.1981 |
| 57 | **МЕТЛЕВ Михаил Васильевич** | Тракторист Нюксенского ЛПХ | 19.3.1981 |
| 58 | **МОЗЖЕЛИНА Александра Ивановна** | Продавец Нюксенского районного потребительского общества | 13.4.1981 |
| 59 | **МОЗЖЕЛИНА Валентина Александровна** | Мастер машинного доения колхоза имени Мичурина | 29.8.1986 |
| 60 | **ПАВЛОВА Антонина Ивановна** | Доярка совхоза «Нива» | 8.4.1971 |
| 61 | **ПАНЕВ Виталий Александрович** | Электромеханик передвижной электростанции Нюксенского ЛПХ | 28.3.1951 |
| 62 | **ПАНЕВ Виталий Иванович** | Тракторист колхоза имени XXI съезда КПСС | 23.6.1966 |
| 63 | **ПАРЫГИН Николай Николаевич** | Начальник службы АСУ Нюксенского ЛПУМГ | 2.3.1981 |
| 64 | **ПАРЫГИНА Руфина Федоровна** | Телятница колхоза имени Коминтерна | 6.9.1973 |
| 65 | **ПЕРВУШИН Дмитрий Иванович** | Экономист-плановик Нюксенского ЛПХ | 28.3.1951 |
| 66 | **ПЛЮСНИН Михаил Иванович** | Механик колхоза «Мир» | 23.6.1966 |
| 67 | **ПОПОВ Василий Николаевич** | Тракторист колхоза «Красный Октябрь» | 8.4.1971 |
| 68 | **ПОПОВ Василий Сергеевич** | Тракторист колхоза имени Кирова | 23.12.1976 |
| 69 | **ПОПОВ Иван Александрович** | Тракторист колхоза «Красный Север» | 11.12.1973 |
| 70 | **ПОПОВ Иван Осипович** | Кузнец Копыловского лесопункта | 28.3.1951 |
| 71 | **ПОПОВ Петр Прокопьевич** | Вальщик леса Нюксенского ЛПХ | 12.5.1977 |
| 72 | **ПОПОВ Степан Васильевич** | Кузнец Копыловского лесопункта | 28.3.1951 |
| 73 | **ПОПОВ Юрий Дмитриевич** | Тракторист колхоза «Искра» | 23.6.1966 |

| 1 | 2 | 3 | 4 |
|---|---|---|---|
| 74 | **ПОПОВА Александра Владимировна** | Зав. Королевской начальной школой | 1.9.1951 |
| 75 | **ПРОКОПЬЕВ Виталий Михайлович** | Председатель колхоза имени Мичурина | 29.8.1986 |
| 76 | **РОГАЛЕВ Вениамин Дмитриевич** | Тракторист колхоза «Красный Октябрь» | 10.3.1976 |
| 77 | **РОЖИН Ефим Осипович** | Бригадир колхоза «Гвардеец» | 30.4.1966 |
| 78 | **РОЖИН Илья Дмитриевич** | Шофер Нюксенского ЛПХ | 28.3.1951 |
| 79 | **РОЖИНА Анна Ивановна** | Зав. Нижнегорской начальной школой | 1.9.1951 |
| 80 | **РОМАНОВА Мария Алексеевна** | Начальник отделения Нюксенского РУС | 28.2.1974 |
| 81 | **СОЛОМЕННИКОВ Михаил Дмитриевич** | Тракторист совхоза «Нюксенский» | 6.6.1984 |
| 82 | **СОСУНОВА Лидия Александровна** | Зав. магазином ОРСа Нюксенского ЛПХ | 17.9.1966 |
| 83 | **СОЦЕНКО Андрей Степанович** | Токарь Нюксенского ЛПХ | 28.3.1951 |
| 84 | **СУРОВЦЕВА Нина Николаевна** | Учительница Матвеевской 8-летней школы | 20.8.1986 |
| 85 | **СЫСОЕВА Александра Павловна** | Патронажная сестра Нижнеуфтюгской больницы | 30.7.1952 |
| 86 | **ТЕРЕБОВ Владимир Николаевич** | Шофер колхоза «Великий Октябрь» | 14.2.1975 |
| 87 | **ТЕРЕБОВ Павлин Яковлевич** | Тракторист Брусенецкого ЛПХ | 7.5.1971 |
| 88 | **ТЕРЕБОВА Александра Александровна** | Трактористка колхоза «Великий Октябрь» | 23.6.1966 |
| 89 | **ТРЕТЬЯКОВА Великоиида Андреевна** | Обрубщица сучьев Брусенецкого ЛПХ | 15.2.1974 |
| 90 | **ТРУХИНА Лидия Александровна** | Телятница колхоза имени Коминтерна | 16.12.1980 |
| 91 | **ФЕДОТОВСКИЙ Петр Емельянович** | Машинист тепловоза Брусенецкого ЛПХ | 29.6.1984 |

| 1 | 2 | 3 | 4 |
|---|---|---|---|
| 92 | **ФИЛИНСКИЙ Афанасий Прокопьевич** | Рабочий совхоза «Нюксенский | 6.9.1973 |
| 93 | **ХРАПОВ Владимир Васильевич** | Приборист Нюксенского ЛПУМГ | 28.6.1983 |
| 94 | **ШАМАХОВ Анатолий Федосеевич** | Моторист электростанции Нюксенского ЛПХ | 28.3.1951 |
| 95 | **ШУШКОВА Мария Николаевна** | Учительница Нюксенской средней школы | 1.9.1951 |
| 96 | **ЮРОВ Серапион Евграфович** | Технорук Нюксенского ЛПХ | 28.3.1951 |
| 97 | **ЮРОВА Ия Васильевна** | Доярка колхоза «Правда» | 8.4.1971 |
| | Медалью «За отличную службу по охране общественного порядка» (учреждена 1.11.1950) | | |
| 1 | **ГОМЗА Анатолий Иванович** | Электросварщик СУ-12 областного объединения «Вологдамелиорация» командир добровольной народной дружины | Указ Президиума Верховного Совета РСФСР от 12.3.1984 |
| | Медалью «За преобразование Нечерноземья РСФСР» (учреждена 30.9.1977) | | Дата Указа Президиума Верховного Совета РСФСР |
| 1 | **АНДРЕЕВ Василий Михайлович** | Тракторист колхоза имени Коминтерна | 15.11.1988 |
| 2 | **БАБИКОВА Валентина Владимировна** | Председатель исполкома Брусенского сельсовета народных депутатов | 5.12.1989 |
| 3 | **БАЖЕНОВ Василий Иванович** | Бригадир совхоза «Нюксенский» | 19.10.1984 |
| 4 | **БАЖЕНОВ Константин Георгиевич** | Тракторист совхоза «Нюксенский» | 5.12.1989 |
| 5 | **БЕЛЯЕВА Мария Александровна** | Доярка колхоза имени Коминтерна | 18.10.1979 |
| 6 | **БЕРЕЗИН Иван Васильевич** | Тракторист колхоза «Россия» | 19.10.1984 |
| 7 | **БОЛОТОВ Валентин Николаевич** | Плотник Нюксенской МПМК | 19.10.1984 |

| 1 | 2 | 3 | 4 |
|---|---|---|---|
| 8 | **БРИТВИНА Галина Николаевна** | Доярка колхоза «Великий Октябрь» | 9.10.1987 |
| 9 | **ВАГАНОВ Николай Васильевич** | Председатель исполкома Востровского сельсовета народных депутатов | 9.10.1987 |
| 10 | **ГЛЕБОВ Илья Петрович** | Главный агроном совхоза «Знамя» | 5.12.1989 |
| 11 | **ДЕНИСОВСКИЙ Николай Васильевич** | Тракторист колхоза «Великий Октябрь» | 9.10.1987 |
| 12 | **ДРАЧЕВ Геннадий Иванович** | Тракторист колхоза «Мир» | 17.5.1982 |
| 13 | **ЕФРЕМОВА Аполлинария Ивановна** | Оператор машинного доения колхоза имени Мичурина | 5.12.1989 |
| 14 | **ЖУКОВ Владимир Иванович** | Главный ветеринарный врач РАПО | 15.11.1988 |
| 15 | **ЗОЛОТКОВ Виталий Николаевич** | Тракторист совхоза «Нюксенский» | 18.10.1979 |
| 16 | **ИГНАТЬЕВСКАЯ Ульяна Тимофеевна** | Телятница колхоза имени Кирова | 9.10.1986 |
| 17 | **ИГНАТЬЕВСКИЙ Анатолий Леонидович** | Водитель автомобиля колхоза имени Кирова | 18.10.1979 |
| 18 | **ИГНАТЬЕВСКИЙ Леонид Васильевич** | Мастер производственного обучения Городищенской средней школы | 9.10.1986 |
| 19 | **КАБАКОВА Дина Ивановна** | Телятница колхоза имени Кирова | 9.10.1986 |
| 20 | **КИРЬЯНОВ Николай Алексеевич** | Тракторист совхоза «Знамя» | 5.12.1989 |
| 21 | **КЛЕМЕНТЬЕВ Илья Михайлович** | Водитель автомобиля колхоза имени Коминтерна | 16.5.1983 |
| 22 | **КОЛУПАЕВ Сергей Степанович** | Тракторист колхоза имени Коминтерна | 19.10.1984 |
| 23 | **КОПТЕВ Аркадий Николаевич** | Дояр колхоза имени Калинина | 15.11.1988 |
| 24 | **КОПТЕВА Границлава Павловна** | Пекарь Нюксенского райпотребсоюза | 16.5.1983 |
| 25 | **КОРОТКАЯ Зинаида Ефимовна** | Ветеринарный врач колхоза «Мир» | 15.11.1988 |

| 1 | 2 | 3 | 4 |
|---|---|---|---|
| 26 | **КОРОТКИЙ Анатолий Михайлович** | Тракторист колхоза имени Кирова | 17.5.1982 |
| 27 | **КОРОТКИЙ Иван Анисимович** | Председатель колхоза имени Кирова | 15.11.1988 |
| 28 | **ЛИХАЧЕВА Елена Ивановна** | Доярка колхоза имени XXI съезда КПСС | 19.10.1984 |
| 29 | **ЛОБАЗОВА Фаина Кирилловна** | Доярка колхоза имени Коминтерна | 19.10.1984 |
| 30 | **МАЛАФЕЕВСКИЙ Иван Николаевич** | Тракторист колхоза «Мир» | 15.11.1988 |
| 31 | **МАЛАФЕЕВСКИЙ Сергей Ильич** | Тракторист колхоза «Трактор» | 9.10.1986 |
| 32 | **МАЛЬЦЕВ Василий Иванович** | Первый секретарь райкома КПСС | 5.12.1989 |
| 33 | **ПАНЕВ Николай Александрович** | Тракторист Нюксенского объединения «Вологдамелиорация» | 16.5.1983 |
| 34 | **ПАНЕВА Мария Андреевна** | Рабочая совхоза «Нюксенский» | 18.10.1979 |
| 35 | **ПАРЫГИН Николай Северьянович** | Тракторист колхоза имени XXI съезда КПСС | 9.10.1987 |
| 36 | **ПЛЮСНИН Николай Иванович** | Учитель Городищенской средней школы | 17.5.1982 |
| 37 | **ПОПОВ Анатолий Васильевич** | Тракторист колхоза имени Мичурина | 19.10.1984 |
| 38 | **ПОПОВ Виталий Прокопьевич** | Машинист экскаватора Нюксенского объединения «Вологдамелиорация» | 19.10.1984 |
| 39 | **ПОПОВ Николай Васильевич** | Инженер Нюксенского радиотелевизионного передающего центра | 5.12.1989 |
| 40 | **ПОПОВА Людмила Степановна** | Свинарка колхоза «Россия» | 5.12.1989 |
| 41 | **ПУДОВ Валентин Васильевич** | Водитель автобуса колхоза имени Коминтерна | 17.5.1982 |
| 42 | **ПУДОВА Маргарита Ильинична** | Доярка колхоза имени Коминтерна | 15.11.1988 |
| 43 | **РАСПОПОВ Николай Александрович** | Тракторист совхоза «Знамя» | 9.10.1987 |

| 1 | 2 | 3 | 4 |
|---|---|---|---|
| 44 | **РАСТОРГУЕВ Сергей Иванович** | Тракторист совхоза «Нюксенский» | 19.10.1984 |
| 45 | **РУДАКОВА Валентина Феодосьевна** | Доярка колхоза имени Мичурина | 16.5.1983 |
| 46 | **СУРОВЦЕВА Елена Федоровна** | Учительница Городищенской средней школы | 9.10.1986 |
| 47 | **СУРОВЦЕВА Нина Ивановна** | Доярка колхоза имени XXI съезда КПСС | 16.8.1985 |
| 48 | **ТЕРЕБОВ Александр Дмитриевич** | Водитель автомобиля Нюксенского объединения «Райсельхозхимия» | 16.5.1983 |
| 49 | **ТЕРЕБОВ Владимир Иванович** | Водитель автомобиля Нюксенского объединения «Райсельхозтехника» | 16.5.1983 |
| 50 | **ТЕРЕБОВ Николай Вениаминович** | Тракторист Нюксенского объединения «Агропромхимия» | 15.11.1988 |
| 51 | **ТЯПУШКИНА Маргарита Васильевна** | Доярка колхоза «Великий Октябрь» | 16.8.1985 |
| 52 | **ХРАПОВА Александра Александровна** | Доярка колхоза «Красный Октябрь» | 16.5.1983 |
| 53 | **ХРАПОВА Капитолина Леонидовна** | Доярка колхоза «Красный октябрь» | 19.10.1984 |
| 54 | **ЧАХУНОВ Иван Николаевич** | Водитель автомобиля Нюксенской МПМК | 19.10.1984 |
| 55 | **ЧЕБЫКИН Николай Ильич** | Слесарь Нюксенского ремонтно-технического предприятия | 5.12.1989 |
| 56 | **ЧЕЖИН Александр Андрианович** | Мастер производственного обучения Городищенской средней школы | 16.5.1983 |
| 57 | **ШАБАЛИНА Глафира Семеновна** | Главный бухгалтер колхоза «Россия» | 16.8.1985 |
| 58 | **ШИТОВ Александр Алексеевич** | Тракторист колхоза «Красный Октябрь» | 5.12.1989 |
| 59 | **ЮРОВА Лидия Дмитриевна** | Доярка колхоза «Правда» | 9.10.1987 |

Всего произведено награждений орденами и медалями СССР — 412, в том числе: работников сельского хозяйства — 209, в лесной промышленности — 115, в сфере народного образования — 28 награждений.

Четырех правительственных наград удостоен Уланов И. П., трех наград — Левенец М. В. и Мозжелина В. А.

Среди награжденных за успехи в труде в послевоенный период — 61 участник Великой Отечественной войны 1941 — 1945 гг.

За 1975 — 1989 годы медалью «Ветеран труда» в Нюксенском районе награждены 2925 человек.

## ПРИНЯТЫЕ СОКРАЩЕНИЯ

ЛПУМГ — линейно-производственное управление магистральных газопроводов (объединение «Ухтатрансгаз»)

ЛПХ — леспромхоз

МКСО — межколхозная строительная организация

МПМК — межколхозная передвижная механизированная колонна

ПМК — передвижная механизированная колонна

РУС — районный узел связи