794
Ш-65
Р120324

Э. С. Шифферсъ.

# САМОУЧИТЕЛЬ
# ШАХМАТНОЙ ИГРЫ.

120324.

ШЕСТОЕ ИЗДАНІЕ.

ПЕТРОГРАДЪ.
Изданіе Т-ва А. Ф. МАРКСЪ.

# Оглавленіе.

## ОТДѢЛЪ ПЕРВЫЙ

### (Приготовительный).


СТРАН.

Предварительныя понятія объ игрѣ въ шахматы . . . . . 1
О шахматной доскѣ (шашечницѣ) . . . . . 1
О шашкахъ . . . . . 1
О ходахъ шашекъ.—Общія правила . . . . . 2
A) О королѣ . . . . . 2
B) О ладьѣ. О нотаціи . . . . . 3—4
C) О слонѣ . . . . . 6
D) О ферзѣ . . . . . 7
E) О конѣ . . . . . 8
F) О пѣшкахъ . . . . . 9
G) О рокировкѣ . . . . . 13
О шахѣ . . . . . 14
О патѣ . . . . . 15
О матѣ . . . . . 16
О двойныхъ ударахъ . . . . . 19
Повтореніе правилъ о ходахъ шашекъ съ вопросами и отвѣтами . . . . . 20
Понятіе объ абсолютной и относительной силѣ шашекъ . . . . . 21
Законы игры (кодексъ, принятый знатоками для серьезной игры) . . . . . 24
Перечисленіе знаковъ, употребительныхъ въ алгебраической нотаціи . . . . . 25
Примѣры коротенькихъ партій . . . . . 25
О дебютахъ. Общія понятія о дебютѣ (началѣ), серединѣ и концѣ партіи . . . . . 29
Объ открытыхъ и замкнутыхъ партіяхъ . . . . . 31
О гамбитахъ . . . . . 32


## ОТДѢЛЪ ВТОРОЙ.

### Курсъ дебютовъ, поясненный на игранныхъ партіяхъ.

#### A. Открытыя игры.


I. Дебютъ королевскаго слона . . . . . 34
II. Дебютъ королевскаго коня . . . . . 42
Гамбитъ во второй рукѣ въ дебютѣ королевскаго коня . . . . . 44

СТРАН.

Защита Филидора . . . . . 45
Защита Петрова или Русская партія . . . . . 49
Гамбитъ Кохрэна въ русской защитѣ . . . . . 50
Итальянская защита въ дебютѣ королевскаго коня . . . . . 53
Партія изъ руков. Аллгайера . . . . . 54
Изъ руководства Льюиса . . . . . 55
**Итальянская партія** . . . . . 63
I. Giuoco piano . . . . . 63
II. Атака М. Ланго . . . . . 65
III. Giuoco pianissimo . . . . . 68
Венгерская партія . . . . . 69
IV. Гамбитъ Эванса . . . . . 70
Компрометированная защита въ гамбитѣ Эванса . . . . . 77
Защита Сандерса и Аланина . . . . . 86
Защита Стейница . . . . . 87
Отказанный гамбитъ Эванса . . . . . 102
Центральный контръ-гамбитъ въ гамбитѣ Эванса . . . . . 108
**Дебютъ Рюи Лопеца или Испанская партія** . . . . . 106
**Аттака Стаунтона или Англійская партія** . . . . . 136
**Шотландская партія и шотландскій гамбитъ** . . . . . 139
**Центральный гамбитъ** . . . . . 151
**Сѣверный гамбитъ** . . . . . 153
Дебютъ 3-хъ и 4-хъ коней . . . . . 158
Неправильный выходъ королевскаго коня или начало Аланина . . . . . 162
**Вѣнская партія или дебютъ Гампе** . . . . . 163
Гамбитъ Стейница . . . . . 169

## B. Королевскіе гамбиты.

I. Отказанный (непринятый) королевскій гамбитъ . . . . . 172
Контръ-гамбитъ Фалькбеера . . . . . 175
II. Принятый королевскій гамбитъ . . . . . 179
Гамбитъ Кеннингэма . . . . . 181
Гамбитъ Пирса . . . . . 183
Гамбитъ Куааде . . . . . 184
Гамбитъ Зёренсена . . . . . 184
Гамбитъ Кизерицкаго . . . . . 184
Гамбитъ Аллгайера . . . . . 192
Гамбитъ Гампе—Аллгайеръ . . . . . 195
Гамбитъ Греко и Филидора . . . . . 199
Гамбитъ Сальвіо . . . . . 204
Гамбитъ Муціо . . . . . 208
**Гамбитъ слона** . . . . . 215
„Безсмертная партія“ . . . . . 216

## C. Замкнутыя игры.

**Дебюты полуоткрытые** . . . . . 262
Сициліанская партія . . . . . 236
Дебютъ Фишера . . . . . 247
Начало „Каро-Каннъ“ . . . . . 248
Fianchetto del Re . . . . . 250
Fianchetto di Donna . . . . . 251
Начало пѣшки королевскаго слона (дебютъ Бёрда) . . . . . 252
Гамбитъ Фрома . . . . . 254
Начало пѣшки ферзева слона (англійская партія) . . . . . 254
Дебютъ Вантъ-Крюйса . . . . . 257
Начало ферзевой пѣшки . . . . . 261
Голландская партія . . . . . 262
Начало ферзевыхъ пѣшекъ . . . . . 263
Ферзевъ гамбитъ . . . . . 265

# ОТДѢЛЪ ТРЕТІЙ.

## Концы игръ.

**Отдѣлъ I. Отдѣльныя фигуры противъ одинокаго короля противника. („Матованіе Roi dépouillé“).**

СТРАН.

Общія замѣчанія . . . . . 273
§ 1. Слонъ и конь вмѣстѣ . . . . . 273
§ 2. Пѣшка, поддержанная королемъ . . . . . 275
§ 3. Пѣшка, поддержанная второй пѣшкой и королемъ . . . . . 277
§ 4. Пѣшка, поддержанная офицеромъ и королемъ . . . . . 279

**Отдѣлъ II. Ферзь противъ различныхъ шашекъ.**

Общее обозрѣніе . . . . . 280
§ 1. Ферзь съ фигурой или безъ нея противъ ферзя съ фигурой или безъ нея . 280
§ 2. Ферзь съ пѣшками или безъ пѣшекъ противъ ферзя съ пѣшками или безъ пѣшекъ . . . . . 281
§ 3. Ферзь противъ нѣсколькихъ фигуръ . . . . . 284
§ 4. Ферзь противъ двухъ ладей . . . . . 285
§ 5. Ферзь противъ ладьи со слономъ и конемъ . . . . . 286
§ 6. Ферзь противъ слоновъ . . . . . 287
§ 7. Ферзь противъ двухъ коней . . . . . 288
§§ 8—9. Ферзь противъ ладьи съ пѣшками или безъ пѣшекъ . . . . . 289
§ 10. Ферзь противъ легкаго офицера съ пѣшками или безъ пѣшекъ . . . . 291
§ 11. Ферзь противъ пѣшекъ . . . . . 292

**Отдѣлъ III. Ладья противъ различныхъ фигуръ.**

Общее обозрѣніе . . . . . 294
§ 1. Двѣ ладьи однѣ или съ другими шашками противъ различныхъ шашекъ . 294
§ 2. Ладья и легкій офицеръ противъ двухъ легкихъ офицеровъ . . . . . 296
§ 3. Ладья и слонъ противъ ладьи . . . . . 296
§ 4. Ладья и конь противъ ладьи . . . . . 298
§ 5. Ладья и двѣ пѣшки противъ двухъ легкихъ офицеровъ . . . . . 300
§ 6. Ладья и пѣшка или двѣ пѣшки противъ ладьи . . . . . 301
§ 7. Ладья и пѣшка противъ слона . . . . . 303
§ 8. Ладья и пѣшка противъ коня . . . . . 304
§ 9. Ладья противъ нѣсколькихъ шашекъ . . . . . 305
§ 10. Ладья противъ слона съ пѣшкой или безъ пѣшки . . . . . 306
§ 11. Ладья противъ коня съ пѣшкой или безъ пѣшки . . . . . 307
§ 12. Ладья противъ пѣшекъ . . . . . 308

**Отдѣлъ IV. Слонъ и конь противъ различныхъ шашекъ.**

Общее обозрѣніе . . . . . 310
§ 1. Два или нѣсколько легкихъ офицеровъ противъ легкихъ офицеровъ . . . 311
§ 2. Два офицера съ пѣшкой противъ одного офицера съ пѣшкой или безъ пѣшки . 312
§ 3. Два легкихъ офицера противъ пѣшекъ . . . . . 312
§ 4. Разноцвѣтные слоны при пѣшкахъ . . . . . 314
§ 5. Слонъ противъ коня (и наоборотъ) при пѣшечныхъ окончаніяхъ . . . . 315
§ 6. Конь противъ коня при пѣшкахъ . . . . . 317
§ 7. Легкая фигура съ пѣшками противъ пѣшекъ . . . . . 318

## Отдѣлъ V. Пѣшки противъ пѣшекъ.

СТРАН.

§ 1. Одна пѣшка противъ одной пѣшки . . . . . 320
§ 2. Двѣ пѣшки противъ одной пѣшки . . . . . 321
§ 3. Двѣ пѣшки противъ двухъ пѣшекъ . . . . . 324
§ 4. Три пѣшки противъ двухъ пѣшекъ . . . . . 325
§ 5. Три пѣшки противъ трехъ пѣшекъ . . . . . 325
§ 6. Четыре пѣшки противъ трехъ пѣшекъ . . . . . 326
§ 7. Четыре и болѣе пѣшекъ съ обѣихъ сторонъ . . . . . 327
§ 8. Четыре пѣшки противъ трехъ пѣшекъ . . . . . 327
§ 9. Больше четырехъ пѣшекъ съ обѣихъ сторонъ и необыкнов. колич. . . . 328

Алфавитный указатель . . . . . 329

# ОТДѢЛЪ ПЕРВЫЙ

(приготовительный).

**Предварительныя понятія объ игрѣ въ шахматы.**

Шахматная игра между двумя партнерами, или двумя совѣщающимися сторонами, является совершеннѣйшею изъ всѣхъ игръ шашками на доскѣ

Слово «*Шахматы*», происходитъ отъ персидскаго слова «*шахъ*» (царь) и арабскаго «*матъ*» (умеръ).

Цѣль каждой шахматной партіи состоитъ въ томъ, чтобы сдѣлать матъ королю (шаху, царю) противника.

Шахматная партія представляетъ собою борьбу двухъ воюющихъ сторонъ; борьба происходитъ на шахматной доскѣ, посредствомъ шашекъ, изображающихъ войско; борьба продолжается до тѣхъ поръ, пока одинъ изъ королей не будетъ заматованъ, или же до тѣхъ поръ, пока не станетъ очевиднымъ, что ни тотъ ни другой игрокъ не можетъ выиграть партію, т. е., не въ состояніи сдѣлать матъ королю противника; въ послѣднемъ случаѣ игра признается ничьей.

Одинъ изъ двухъ противниковъ (по жребію или взаимному соглашенію) начинаетъ игру, дѣлая первый ходъ, т. е. двигая одну изъ своихъ шашекъ съ первоначальнаго ея мѣста на доскѣ, раздѣленной на клѣтки, на другое мѣсто (клѣтку), по правиламъ игры; затѣмъ дѣлаетъ ходъ его партнеръ; такимъ образомъ, оба игрока ходятъ поочередно, пока игра не кончится ничьей или проигрышемъ (матомъ) одной стороны.

Матъ получается тогда, когда одинъ изъ королей будетъ поставленъ въ такое положеніе, въ которомъ онъ не можетъ быть защищенъ и неминуемо былъ бы взятъ по правиламъ игры. Въ дѣйствительности король не берется, т. е. не снимается съ доски, подобно другимъ шашкамъ, ибо съ потерей короля (его матомъ) игра кончается.

**О шахматной доскѣ**

**(шашечницѣ).**

Шахматная доска представляетъ собою квадратъ, раздѣленный на 64 равныхъ квадрата, называемыхъ въ игрѣ клѣтками или полями; квадраты эти, для большей ясности, бываютъ попеременно окрашены въ какіе нибудь два цвѣта: одинъ потемнѣе, другой посвѣтлѣе. Темныя поля принято называть всегда *черными*, а свѣтлыя—*бѣлыми* (діаграмма № 1).

Для передачи ходовъ, устно или письменно, необходимо условиться въ названіяхъ полей доски. Поля обозначаются съ этой цѣлью чаще всего слѣдующимъ образомъ:

№ 1.

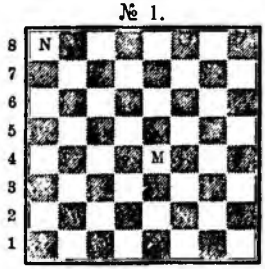


восемь вертикальныхъ рядовъ клѣтокъ обозначаются буквами латинскаго алфавита отъ *a* до *h*; восемь горизонтальныхъ рядовъ клѣтокъ обозначаются цифрами отъ 1—8-ми. Каждая изъ 64-хъ клѣтокъ обозначается такимъ образомъ буквой и цифрой, которыя показываютъ, въ какомъ *вертикальномъ* и въ которомъ *горизонтальномъ* ряду находится клѣтка. Возьмемъ напр. клѣтку M; она находится на вертикальной *e* и на четвертой горизонтальной; слѣдовательно она обозначается знакомъ *e4*, что выговаривается: *e четыре* или *e четвертое;* точно также клѣтка N называется *a8* (*a* восемь) и такъ далѣе.

На діаграммѣ № 2 на каждой клѣткѣ написано ея названіе. Начинающій долженъ стараться, какъ можно скорѣе, свыкнуться съ этимъ обозначеніемъ и научиться на пустой доскѣ, по обозначенію, сразу находить соотвѣтственное поле и наоборотъ—указанное поле сразу обозначать.

Безъ знанія доски не можетъ быть вполнѣ хорошей игры.

№ 2.

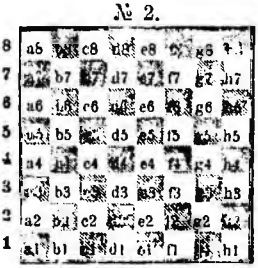


*Передъ игрой доска ставится такъ, чтобы по правую руку отъ обоихъ игроковъ находилось* бѣлое угловое поле.

**О шашкахъ.**

Въ игрѣ всего 32 шашки, раздѣленныхъ на два равныхъ

лагеря, *бѣлый* и *черный*. По свойству ходовъ шашки дѣлятся на 6 классовъ: I — 2 короля; II—2 ферзя; III—4 слона; IV — 4 коня; V — 4 ладьи; VI—16 пѣшекъ.

Шашки первыхъ пяти классовъ называются вообще фигурами въ отличіе отъ пѣшекъ.

Каждый изъ двухъ игроковъ, передъ началомъ партіи, имѣетъ въ своемъ распоряженіи одинъ изъ двухъ лагерей, бѣлый или черный, т. е. 16 шашекъ, а именно:

| Бѣлые. | | Черные. |
|---|---|---|
| ♔ | 1 короля | ♚ |
| ♕ | 1 ферзя | ♛ |
| ♗ | 2 слона | ♝ |
| ♘ | 2 коня | ♞ |
| ♖ | 2 ладьи | ♜ |
| ♙ | 8 пѣшекъ | ♟ |

Для краткости шашки обыкновенно обозначаются начальными буквами ихъ названій, а именно: Кр., Ф., С., К., Л., П.

Передъ началомъ каждой партіи шашки разставляются на доскѣ, какъ показано на діагр. № 3.

Изъ діаграммы № 3 мы видимъ, что шашки каждаго изъ двухъ лагерей одинаково и симметрично расположены на доскѣ.

Бѣлыя фигуры (офицеры) стоятъ на 1-мъ, черныя на 8-мъ ряду; бѣлыя пѣшки стоятъ на 2-мъ,—черныя на 7-мъ ряду.

№ 3.

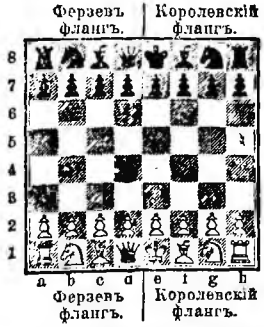


Въ каждомъ изъ двухъ лагерей различаютъ два фланга, правый и лѣвый. Правый флангъ бѣлыхъ и противуположный ему лѣвый флангъ черныхъ (т. е. король и всѣ шашки отъ e до h включительно), называется королевскимъ флангомъ. Лѣвый флангъ бѣлыхъ и правый — черныхъ (всѣ шашки отъ a до d включительно), называется ферзевымъ флангомъ. Поэтому у каждаго изъ двухъ противниковъ есть королевская и ферзева ладья, королевскій и ферзевъ слонъ и конь.

Пѣшки носятъ названія фигуръ, передъ которыми стоятъ въ первоначальномъ боевомъ порядкѣ (діагр. № 3), или же по вертикальному ряду, на которомъ находятся. Такимъ образомъ каждый изъ двухъ противниковъ имѣетъ пѣшки: 1) королевскую, 2) ферзеву, 3) двѣ слоновыхъ, 4) двѣ коневыхъ и 5) двѣ ладейныхъ; или же пѣшки a, b, c, d, e, f, g и h.

Изъ діаграммы № 3 мы видимъ также, что короли и ферзи стоятъ другъ противъ друга такъ, что бѣлый ферзь стоитъ на бѣломъ, а черный ферзь на черномъ полѣ. Точно также ферзи ставились и въ старинной игрѣ; это правило выражалось такъ: «regina servat colorem», т. е. королева (ферзь) сохраняетъ свой цвѣтъ. Въ настоящее время встрѣчаютъ только на Востокѣ, напр. въ Турціи и Египтѣ, обычай ставить бѣлаго ферзя противъ чернаго короля и наоборотъ.

---

### О ходахъ шашекъ.— Общія правила.

1) На каждомъ полѣ можетъ стоять одновременно только одна шашка.

2) Каждая шашка, носящая особое названіе (принадлежащая къ одному изъ 6-ти вышеуказанныхъ классовъ), имѣетъ свой особый ходъ, т. е. передвигается съ поля на поле по особымъ правиламъ.

3) Кромѣ коня, шашки не могутъ перескакивать черезъ свои и чужія шашки (какъ въ шашечной игрѣ); на поля, занятыя своими шашками, онѣ ходить не могутъ (правило 1-е).

4) Шашка противника, стоящая на полѣ, на которое можетъ встать или бить своя шашка, можетъ быть взята (но *не обязательно*, если только взятіе не составляетъ единственнаго средства спасти своего короля), т. е. удалена съ доски, причемъ берущая шашка становится на ея мѣсто.

---

## А.

## О Королѣ.

*Король*—самая важная фигура въ игрѣ, имѣетъ самый ограниченный кругъ дѣйствія. Когда королю мать, игра кончается, а потому король есть *средоточіе* всей игры: всѣ ходы и *комбинаціи*, т. е. сочетанія ходовъ, имѣютъ конечной цѣлью заматовать короля противника или же, по крайней мѣрѣ, спасти своего короля отъ подобной участи.

Король можетъ ходить только на любую сосѣднюю клѣтку, не занятую своей шашкой, отъ своего мѣста во всѣ стороны; если сосѣдняя клѣтка занята шашкой противника, то онъ можетъ, слѣдуя общему правилу, взять ее, т. е. встать на ея мѣсто, предварительно удаливъ ее съ доски.

Король не можетъ пойти на клѣтку, атакованную шашкой противника, и не можетъ взять защищенную шашку.

*Атакованной клѣткой* называется такая, на которую въ слѣдующій ходъ можетъ пойти шашка противника, и *защищенной шашкой* называется такая, на мѣсто которой можетъ пойти, т. е. на мѣсто которой бьетъ другая шашка того же лагеря; а потому если бы король всталъ на защищенное поле (что называется подъ шахъ), то могъ бы быть взятъ шашкой противника, которой защищено это поле, или, какъ говорятъ также, которая «била» на это поле; выражаясь иначе, король

попалъ бы подъ ударъ непріятельской шашки; то же самое было-бы, если-бы онъ взялъ защищенную шашку.

Изъ этого слѣдуетъ, что король не можетъ становиться на поле, смежное съ королемъ противника, потому что онъ тогда попалъ бы подъ его ударъ.

Въ положеніяхъ, изображенныхъ на діаграммахъ №№ 4—6, точками обозначены поля, на которыя можетъ при своемъ ходѣ встать король, а крестики обозначаютъ поля, защищенныя обоими королями, на которыя они въ слѣдующій ходъ свой становиться не могутъ.

№ 4.

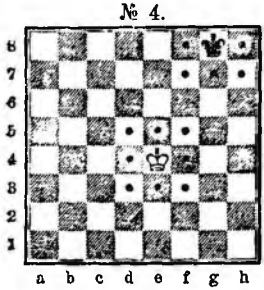

№ 5.

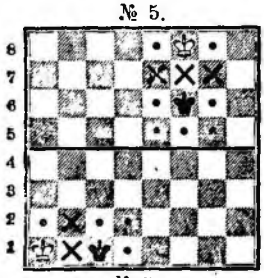

№ 5а.

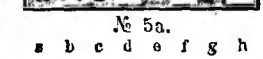

№ 6.

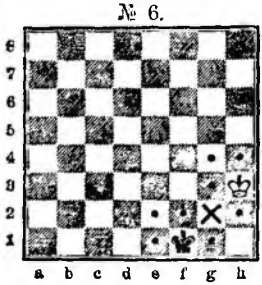

Если короли стоятъ другъ противъ друга, черезъ одну клѣтку, по *прямому ряду* (вертикальному или горизонтальному), то такое положеніе называется *оппозиціей*, т. е. противустояніемъ. Діагр. №№ 5—5а

Если короли стоятъ черезъ одну клѣтку по діагонали, то такое положеніе называется *косой оппозиціей*, Діагр. № 6.

Король, становясь въ прямую оппозицію, *занимаетъ* (выигрываетъ) оппозицію, а король принужденный покинуть такое положеніе — теряетъ *(уступаетъ)* оппозицію.

Діагр. №№ 4, 5, 6 намъ показываютъ, что король на свободной доскѣ (послѣ обмѣна всѣхъ прочихъ шашекъ) имѣетъ 3, 5 или 8 ходовъ. Стоя въ оппозиціи, король имѣетъ двумя или тремя ходами меньше. Діагр. №№ 5—5а.

Въ косой оппозиціи короли отнимаютъ другъ у друга только одно поле. Діагр. № 6.

Когда въ партіи всѣ шашки взяты (помѣняны) и остаются одни короли, то послѣдніе могутъ только вѣчно ходить по доскѣ. Это самый простой случай ничьей (розыгрыша), такъ какъ король короля очевидно взять не можетъ.

---

## В.
## О Ладьѣ.

Ладья можетъ ходить только по прямымъ линіямъ, параллельнымъ сторонамъ доски по всѣмъ 4 направленіямъ на любую клѣтку, не занятую своей *шашкой*, не перескакивая при этомъ черезъ другія шашки (См. общія правила). Стоящую на пути шашку противника ладья можетъ бить, становясь на ея мѣсто. Если ладья становится такъ, что на пути ея находится король противника, то ему объявляется *шахъ* [т. е. (берегись) царь!], послѣднее относится и ко всѣмъ другимъ шашкамъ, атакующимъ непріятельскаго короля.

Въ положеніяхъ діаграммъ №№ 7 и 8

№ 7.

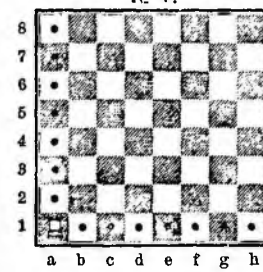

точками обозначены поля на которыя можетъ ходить ладья на свободной доскѣ. Легко видѣть, что съ любой клѣтки свободной доски ладья бьетъ на 14 полей (атакуетъ, защи-

№ 8.

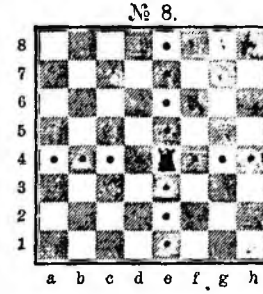

щаетъ 14 полей). Атакованнымъ или защищеннымъ называется поле, становясь на которое шашка попадаетъ подъ ударъ непріятельской шашки.

Всѣ фигуры по кругу дѣйствія (т. е. по возможнымъ ходамъ), кромѣ ладьи, всего слабѣе въ одномъ изъ 4-хъ угловъ доски, и сила ихъ возрастаетъ по мѣрѣ приближенія къ серединѣ доски; примѣръ тому мы уже видѣли при разсмотрѣніи ходовъ короля.

Оставаясь къ концу партіи (послѣ обмѣна всѣхъ прочихъ шашекъ) съ королемъ и ладьей противъ одного короля противника, игрокъ выигрываетъ партію, легко вынуждая мать.

Матъ этотъ достигается на *любой крайней клѣткѣ*, причемъ свой король занимаетъ *оппозицію*, а ладья, становясь на край, даетъ шахъ (т. е. атакуетъ короля) и вмѣстѣ съ тѣмъ матъ королю.

№ 9.

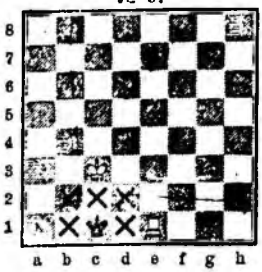

Діагр. № 9. Ладья даетъ королю шахъ; она отнимаетъ у него два поля; остальныя 3 отнимаетъ король, стоящій въ оппозиціи.

Изъ самаго невыгоднаго положенія ладья матуетъ при помощи короля *не позже 16 ходовъ*.

Двѣ ладьи противъ одинокаго короля дѣлаютъ матъ на любой клѣткѣ свободной доски, причемъ одна ладья отрѣзаетъ отступленіе королю по прямой линіи и, такимъ образомъ, замѣняетъ въ серединѣ доски бортъ или край доски предыдущаго случая. Діагр. № 10.

Безъ помощи короля двѣ ладьи матуютъ лишь на крайней линіи.

№ 10.

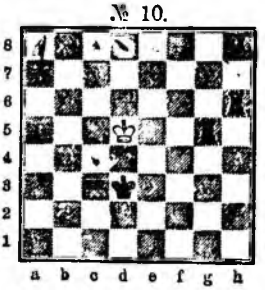

№ 11.

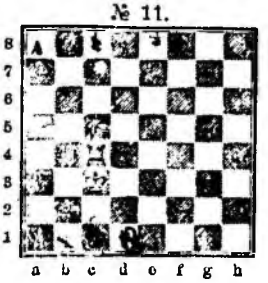

Въ положеніи діагр. № 11 бѣлые начинаютъ и дѣлаютъ матъ въ 3 хода, а именно:

*Первый ходъ бѣлыхъ:* ладья, стоящая на c4, становится на любую доступную ей клѣтку доски, положимъ на c8.

*Первый ходъ черныхъ:* король съ c1 идетъ на b1 или d1; другихъ ходовъ онъ не имѣетъ.

*Второй ходъ бѣлыхъ:* ладья съ c8 идетъ на a8 или e8 (смотря по тому, ходилъ ли черный король на b1 или d1).

*Второй ходъ черныхъ:* король съ b1 или d1, идетъ на c1; ходъ этотъ единственный *(вынужденный)*.

*Третій ходъ бѣлыхъ:* ладья на a1 или e1, даетъ шахъ и матъ.

Все это сокращенно можно записать такъ:

Бѣлые начинаютъ и даютъ матъ въ 3 хода.

1. Л c4 — c8 Кр c1 — b1
2. Л c8 — a8 Кр b1 — c1
3. Л a8 — a1 шахъ и матъ.

или

1. Л c4 — c8 Кр c1 — d1
2. Л c8 — e8 Кр d1 — c1
3. Л e8 — e1 шахъ и матъ.

---

### Нѣсколько словъ о нотаціи.

При обозначеніи ходовъ (нотаціи) пишется № хода; затѣмъ начальная буква фигуры, которая ходитъ (пѣшки обыкновенно особо не обозначаются); затѣмъ пишется названіе клѣтки, на которой стоитъ шашка и наконецъ, названіе клѣтки, на которую шашка становится послѣ хода; между названіями клѣтокъ проводится черточка (вмѣсто *на*). Ходы бѣлыхъ и черныхъ записываются въ два столбца: налѣво бѣлые, направо черные, причемъ противъ каждаго хода бѣлыхъ записывается слѣдующій (отвѣтный) ходъ черныхъ. Можно также ходы бѣлыхъ и черныхъ записывать въ строку, напр.: 1. Л c4—c8, Кр c1—b1; 2. Л c8—a8, Кр b1 — c1; 3. Л a8 — a1 матъ. —

Шахъ обозначается знакомъ +, а матъ ‡ или ×.

Тѣ же ходы можно записать сокращеннымъ образомъ, обозначая только то поле, куда идетъ шашка, а именно: 1. Л c8, Кр b1; 2. Л a8, Кр c1; 3. Л a1 ×.

Можно также послѣ № хода провести черту и надъ ней записать ходъ бѣлыхъ, а подъ нею ходъ черныхъ, напр.:

$$1.\frac{\text{Л c8}}{\text{Кр b1}};\ 2.\frac{\text{Л a8}}{\text{Кр c1}};\ 3.\frac{\text{Л a1 ×}}{}$$

Первый ходъ въ данномъ случаѣ можно на словахъ выразить такъ: бѣлая ладья съ четвертаго поля ферзева слона идетъ на восьмое поле ферзева слона; черные отвѣчаютъ: король съ 8-го поля ферзева слона (своего, т. е. чернаго, считая поля отъ черныхъ къ бѣлымъ), идетъ на 8-е поле ферзева коня (чернаго); записавъ сокращенно все это, получимъ:

1. Л ФС4—ФС8, Кр ФС8—ФК8; или 1. Л ФС8, Кр ФК8; или

$$1.\frac{\text{Л ФС8}}{\text{Кр ФК8}}.$$

Эта нотація называется описательною (французскою) и ею пользуются во Франціи, въ Англіи, отчасти Италіи, Испаніи, Португаліи и ихъ колоніяхъ, и въ Соединенныхъ Штатахъ Сѣверной Америки.

Остальные народы, какъ-то: германцы, голландцы, австрійцы, шведы, норвежцы, датчане и русскіе, придерживаются болѣе удобной *алгебраической* нотаціи, объясненной выше.

Когда при своемъ ходѣ шашка беретъ шашку противника, между названіями клѣтокъ (или послѣ названія шашки, при сокращенной нотаціи) ставится двоеточіе (:) или знакъ (×).

---

На слѣдующемъ примѣрѣ мы покажемъ, какъ ладья, при помощи короля, загоняетъ непріятельскаго короля на край доски и даетъ ему тамъ матъ на любой клѣткѣ.

Положимъ, что бѣлый ко-

роль стоитъ на a1; Ладья на h1; черный король на e4 (Діагр. № 12).

Это положеніе можно изобразить тоже такъ: Бѣлые: ♔ a1; ♖ h1. Черные: ♚ e4.

№ 12.

Бѣлые хотятъ, положимъ, сдѣлать матъ на клѣткѣ e1.

1. Л h1—h5: этотъ ходъ дѣлается, чтобы держать короля поближе къ клѣткѣ e1; бѣлые этимъ ходомъ отрѣзали черному королю отступленіе на пятую линію.

1. . . . . Кр e4—f4
При ходѣ 1. . Кр e4—d4,

бѣлые должны играть подобно тому, какъ показано далѣе.

При ходѣ же короля на 3-ю линію слѣдуетъ предварительно отрѣзать ему 4-ю, вставъ ладьей на h4. Руководствуясь этимъ примѣромъ, начинающій долженъ самъ пробовать находить лучшіе ходы (быстрѣе всего ведущіе къ цѣли, т. е. къ мату на e1) для бѣлыхъ, заставляя чернаго короля ходить иначе, чѣмъ показано.

2. Кр a1—b2 Кр f4—g4

3. Л h5—a5. Король атаковалъ (грозитъ взять) ладью, а потому слѣдуетъ ладью отвести по той же горизонтальной линіи, не пропуская черезъ нее короля.

3. . . . Кр g4—f4
4. Кр b2—c3 Кр f4—e4

5. Л a5—b5. Ходъ выжидательный, чтобы подвинуться потомъ ближе своимъ королемъ.

5. . . . . Кр e4—f4
6. Кр c3—d3 Кр f4—g4
7. Кр d3—e3 Кр g4—h4
8. Кр e3—f3 Кр h4—h3

Единственный ходъ. Бѣлые теперь уже ходомъ Л h5 могутъ сдѣлать матъ, но они взялись дать матъ королю на e1, а потому загоняютъ его туда. Слѣдуетъ замѣтить, что въ партіи достаточно бываетъ сдѣлать матъ на любой клѣткѣ; если мы поставили условіемъ дать матъ на опредѣленной клѣткѣ, то лишь съ цѣлью пріучить начинающаго съ самаго начала къ точности въ игрѣ.

9. Л b5—b4 Кр h3—h2
10. Л b4—h4+ Кр h2—g1
11. Л h4—h5 Кр g1—f1
12. Л h5—g5 Кр f1—e1

13. Кр f3—e3 и матъ черезъ два хода, подобно тому, какъ показано въ положеніи діагр. № 11.

Послѣ 12-го хода бѣлые могли объявить матъ въ 3 хода:

13. Кр f3—e3! Кр e1—f1 или d1
14. Л g5—g6 или c5 Кр—на e1
15. Л g1—или c1×.

Восклицательный знакъ означаетъ лучшій (самый сильный) ходъ въ данномъ положеніи, а знакъ вопросительный ставится для обозначенія плохого (слабаго) хода. Вынуждая матъ, слѣдуетъ всегда опасаться поставить короля противника въ такое положеніе, въ которомъ онъ при своемъ ходѣ, не будучи атакованъ, по правиламъ игры не можетъ ходить; тогда матъ невозможенъ и игра остается ничьей. Такое положеніе короля называется «*матъ*» (patt отъ итальянскаго Il patto — договоръ).

Въ положеніи діагр. № 13 при ходѣ черныхъ игра прекращается, потому что черный король, не находясь подъ ударомъ, не имѣетъ ни одного хода; слѣдовательно черному королю патъ и игра ничья.

№ 13.

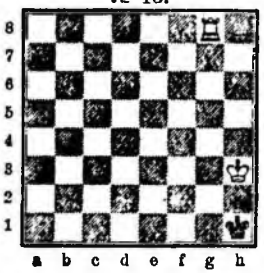

№ 14.

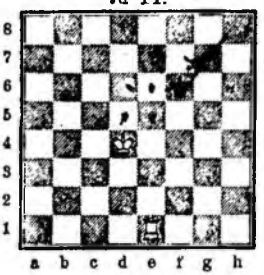

Въ положеніи діагр. № 14 бѣлые начинаютъ и даютъ матъ въ 10 ходовъ слѣдующимъ образомъ:

1. Л e5 Кр ∞

знакъ ∞ значитъ: какъ угодно (ad libitum).

2. Кр d5 Кр f6
3. Кр d6 Кр f7!
4. Л e6 Кр g8
5. Л e7 (или Кре7) Кр ∞
6. Кр d7 Кр g8
7. Кр e8 Кр h8
8. Кр f7 Кр h7
9. Л e6 Кр h8
10. Л h6 ×

Бѣлые даютъ матъ не позже 16-го хода (изъ самаго невыгоднаго положенія бѣлыхъ), напр. діагр. № 15.

1. Кр b2 Кр d4
2. Кр c2 Кр e4
3. Кр c3 Кр e5
4. Кр c4 Кр e4
5. Л e1+ Кр f5
6. Кр d4 Кр f4
7. Л f1+ Кр g5
8. Кр e4 Кр g6!
9. Кр e5 Кр g5
10. Л g1+ Кр h4
11. Кр f5 Кр h3
12. Кр f4 Кр h2

№ 15.

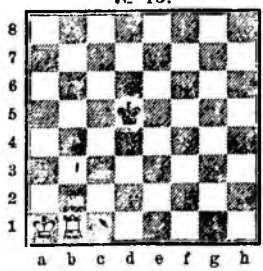

13. Л g3 и матъ въ 3 хода.

Въ положеніи діагр. № 16 матъ можетъ быть достигнутъ, дѣлая ладьей только одинъ ходъ *).

№ 16.

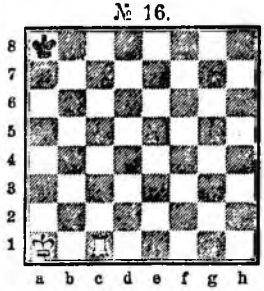

1. Кр a2 Кр b8!

(если 1 . . . . Кр a7 или b7, то 2. Кр a3 или b3 и матъ получится скорѣе); 2. Кр b2! (при 2 Кр b3, теряется оппозиція).

2. . . . Кр a8
3. Кр c3! Кр b7
4. Кр b3 Кр a7
5. Кр c4 Кр b8
6. Кр b4 Кр a8
7. Кр c5 Кр b7
8. Кр b5 Кр a7
9. Кр c6 Кр b8
10. Кр b6 Кр a8
11. Л c8×.

---

## С.

## О слонѣ.

Слонъ ходитъ по діагональному ряду клѣтокъ одного цвѣта, а именно: королевскій слонъ бѣлыхъ и ферзевъ слонъ черныхъ—ходятъ только по бѣлымъ (бѣлые слоны), а ферзевъ слонъ бѣлыхъ и королевскій слонъ черныхъ — по черныхъ діагоналямъ (черные слоны), по всѣмъ четыремъ направленіямъ на любую клѣтку (не перескакивая черезъ шашки), не занятую своей шашкой, и могутъ бить непріятельскія шашки, встрѣчающіяся на пути. Если на свободной линіи слона стоитъ непріятельскій король, то ему объявляется *«шахъ»*.

На діаграммѣ № 17 точки и крестики обозначаютъ поля, на которыя можетъ встать (ходить, бить) слонъ. Мы видимъ, что слонъ въ углу и на крайней линіи атакуетъ 7 полей; по мѣрѣ приближенія къ серединѣ доски онъ послѣдовательно бьетъ на 9, 11 и наконецъ на 13 полей. Діагр. № 18.

№ 17.

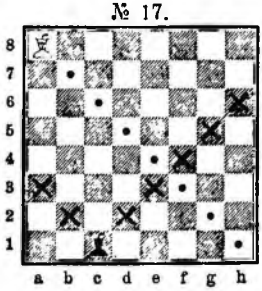

№ 18.

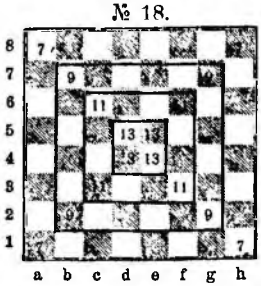

Матъ однимъ слономъ при королѣ противъ одинокаго короля невозможенъ.

Иногда же собственныя шашки отнимаютъ поля у непріятельскаго короля, такъ что матъ однимъ слономъ становится возможнымъ, напр. въ положеніи діагр. № 19.

Здѣсь слонъ черныхъ, стоя на g8, отнимаетъ у своего короля отступленіе на единственное не атакованное поле.

Надо замѣтить, что изъ любого положенія слонъ противъ слона можетъ сдѣлать *только ничью* и, лишь при помощи другихъ шашекъ, которыя впослѣдствіи обмѣниваются, возможно пригнать короля въ матовую позицію № 19.

№ 19.

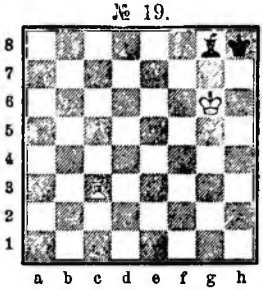

Матъ двумя слонами противъ одинокаго короля, достигается легко, загоняя его въ любой уголъ (діагр. № 20).

№ 20.

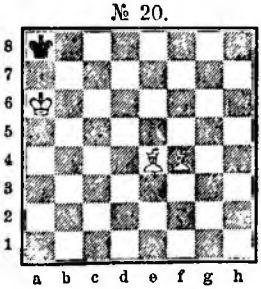

Загоняя королемъ и двумя слонами непріятельскаго короля въ матовое положеніе, слѣдуетъ тоже избѣгать сдѣлать ему патъ, т. е. поставить его въ положеніе, подобное изображенному на діаграммѣ № 21.

Король здѣсь, какъ на діагр. № 13, не имѣетъ ходовъ, не будучи подъ шахомъ.

Въ положеніяхъ діагр. №№ 22 и 23 одинъ слонъ держитъ короля въ пату.

---

*) Въ данномъ положеніи бѣлые выигрываютъ при своемъ ходѣ. Правило: короля слѣдуетъ ставить на ту же линію, на которой стоитъ король противника и на поле того же цвѣта. При первой возможности король идетъ на 3 линію, т. е. линію с.

№ 21.

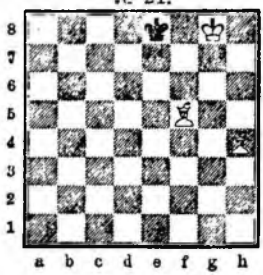

№ 22.

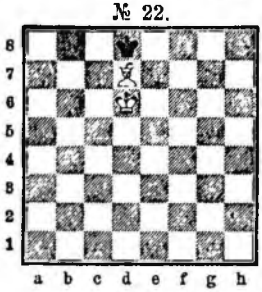

№ 23.

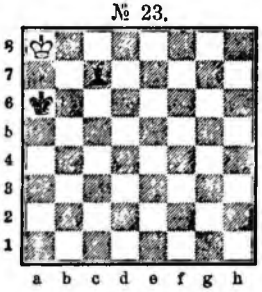

Матъ двумя слонами вынуждается въ углу или на сосѣднемъ съ угловой клѣткой полѣ, не позже какъ въ 18 ходовъ изъ самаго невыгоднаго положенія для матующаго. Напр. діагр. № 24.

№ 24.

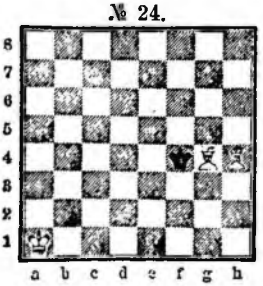

№ 25.

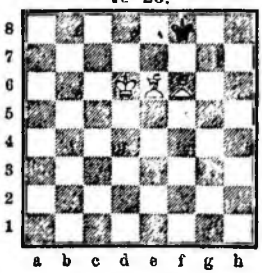

## Примѣръ.

(Діагр. № 24).

| Бѣлые. | Черные. |
|---|---|
| 1. С d1 | Кр e3 |
| 2. Кр b2 | Кр d2 |
| 3. С c2 | Кр e3 |
| 4. Кр c3 | Кр f3 |
| 5. Кр d4 | Кр g4 |
| 6. С e1 | Кр f3 |
| 7. С d3 | Кр f4 |
| 8. С e4 | Кр g5 |
| 9. Кр e5 | Кр g4 |
| 10. С f2 | Кр g5 (A) |
| 11. С f5 | Кр h6! |
| 12. Кр f6 | Кр h5 |
| 13. С e6 | Кр h6 |
| 14. С g4 | Кр h7 |
| 15. Кр f7 | Кр h6 |
| 16. С e3+. | Кр h7 |
| 17. С f5+. | Кр h8 |
| 18. С d4×. | |

### A.

| | |
|---|---|
| 10. ..... | Кр h3 |
| 11. Кр f4 | Кр h2 |
| 12. Кр f3 | Кр h3 |
| 13. С d3 | Кр h2 |
| 14. С f1 | Кр h1 |
| 15. С e3 | Кр h2 |
| 16. Кр f2 | Кр h1 |
| 17. С g2+ | Кр h2 |
| 18. С f4×. | Если 12. Кр h1, то 13 Кр g3×. |

Въ положеніи діаграммы № 25 матъ достигается въ 8 ходовъ:

| | |
|---|---|
| 1. Кр e5 | Кр e8 |
| 2. Кр f5 | Кр f8 |
| 3. Кр g6 | Кр e8 |
| 4. С g5 | Кр f8 |
| 5. С d7 | Кр g8 |
| 6. С h6 | Кр h8 |
| 7. С g7+ | Кр g8 |
| 8. С e6×. | |

D.

## О Ферзѣ.

Ферзь, самая сильная фигура въ игрѣ, соединяетъ ходъ ладьи съ ходомъ слона.

Ферзь тоже слабѣе всего (по кругу дѣйствія) на краю доски и сильнѣе всего въ серединѣ.

Стоя на краю доски онъ бьетъ на 21 клѣтку (14+7); приближаясь къ серединѣ, онъ бьетъ послѣдовательно на 23 (14+9), 25 (14+11) и наконецъ на одной изъ четырехъ центральныхъ клѣтокъ на 27 (14+13) полей. (Діагр. №№ 26, 27.).

№ 26.

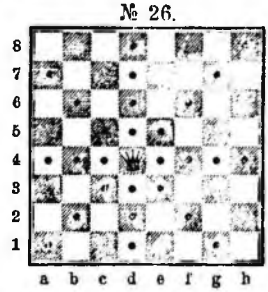

Тотъ, кто умѣетъ вынудить матъ ладьей изъ любого положенія на любой крайней клѣткѣ, съ легкостью самъ съумѣетъ вынудить матъ ферземъ.

№ 27.

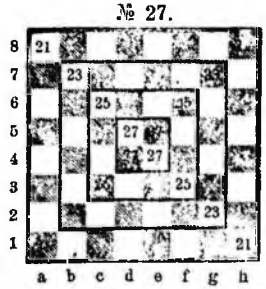

То, что говорилось о взятіи шашекъ и о шахѣ ладьей и слономъ, относится и къ ферзю.

Матъ королемъ и ферземъ противъ одинокаго короля возможенъ на любой крайней клѣткѣ; приближаясь королемъ и оттѣсняя непріятельскаго ко-

роля шахами или простымъ приближеніемъ къ нему ферзя, на край доски, матъ достигается въ положеніи, подобномъ одному изъ изображенныхъ на діаграммахъ №№ 28, 29, 30 и 31.

№ 28.

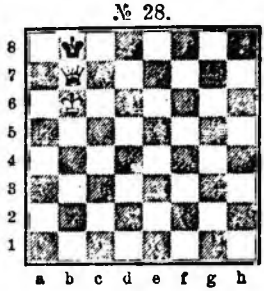

№ 29.

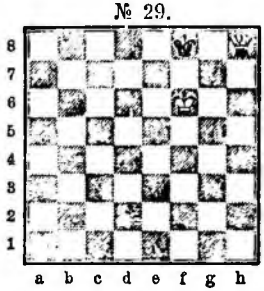

№ 30.

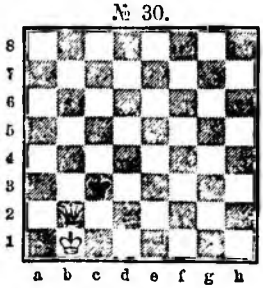

№ 31.

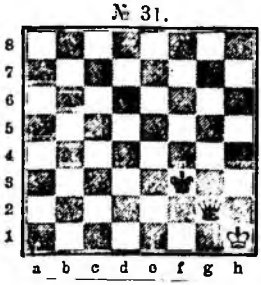

Мы видимъ, что въ данныхъ матовыхъ положеніяхъ короли должны стоять черезъ одну клѣтку другъ противъ друга, но не обязательно въ оппозиціи. Изъ любого положенія матъ ферземъ противъ одинокаго короля вынуждается не позже 9 хода, напр.

Бѣл. Кр b2, Ф a1; Черн. Кр g7.

| | |
|---|---|
| 1. Кр c3 | Кр f6 |
| 2. Кр d4 | Кр f5 |
| 3. Ф f1+ | Кр g5 |
| 4. Кр e5 | Кр g6 |
| 5. Ф f5+ | Кр g7 |
| 6. Кр e6 | Кр h6 |
| 7. Ф g4 (если Кр f7 или f6 то матъ) | |
| 7. ..... | Кр h7 |
| 8. Кр f7 | Кр ∞ |
| 9. Ф ×. | |

Въ четырехъ положеніяхъ своего короля на доскѣ, а именно на c3, c6, f3 и f6 (на одно изъ этихъ полей король можетъ попасть въ 2 хода съ любой клѣтки доски), можно вынудить матъ, не двигая своего короля съ мѣста.

Въ слѣдующемъ положеніи требуется напр. сдѣлать матъ, не двигая своего короля. Бѣл. Кр c3; Ф a2; черн. Кр h8.

Ходъ бѣлыхъ.

| Бѣлые. | Черные. |
|---|---|
| 1. Ф h2+ | Кр g7 |
| 2. Ф h5 | Кр g8 |
| 3. Ф h6 | Кр f7 |
| 4. Ф g5 | Кр f8 |
| 5. Ф g6 | Кр e7 |
| 6. Ф f5 | Кр e8 |
| 7. Ф f6 | Кр d7 |
| 8. Ф e5 | Кр d8 |
| 9. Ф e6 | Кр c7 |
| 10. Ф d5 | Кр c8 |
| 11. Ф d6 | Кр b7 |
| 12. Ф c5 | Кр b8 |
| 13. Ф c6 | Кр a7 |
| 14. Ф c8 | Кр b6 |
| 15. Ф d7 | Кр c5 |
| 16. Ф e6 | Кр b5 |
| 17. Ф d6 | Кр a5 |
| 18. Ф b4+! | Кр a6 |
| 19. Ф b8 | Кр a5 |
| 20. Ф b7 | Кр a4 |
| 21. Ф b4 или a6×. | |

Не трудно найти правильные ходы, если черный король ходилъ бы вначалѣ иначе, чѣмъ показано. Кромѣ поля a4, можно вынудить матъ въ данномъ случаѣ на поляхъ a3, a2, a1, b1, c1 и d1, т. е. всего въ семи положеніяхъ.

---

## Е.

## О конѣ.

Конь единственная фигура, которая можетъ перескакивать черезъ шашки, свои или непріятельскія, становясь на третьи клѣтки со своего мѣста и притомъ съ бѣлаго поля на черное и наоборотъ, но *никогда* на поля *того цвѣта на какихъ стоялъ передъ ходомъ.*

Въ предыдущей задачѣ бо́льшая часть ходовъ ферзя приближали его къ черному королю на *разстояніе хода коня.*

Находясь въ одномъ изъ четырехъ угловъ конь бьетъ на 2 поля; приближаясь къ серединѣ доски, сила его (кругъ дѣйствія) возрастаетъ постепенно, а именно: онъ бьетъ послѣдовательно на 3, 4, 6 и, наконецъ, на 8 клѣтокъ. Діаграммы №№ 32 и 33.

№ 32.

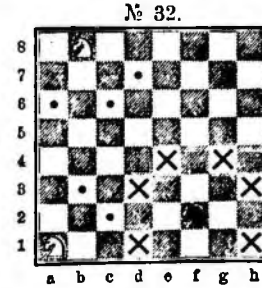

№ 33.

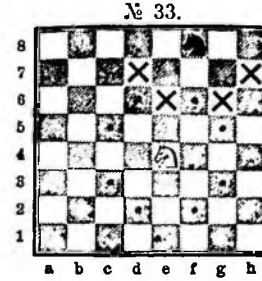

Подобно другимъ фигурамъ, конь можетъ брать непріятельскія шашки, стоящія на поляхъ имъ атакованныхъ, а королю, стоящему на такомъ полѣ, объявляется шахъ.

Матъ однимъ конемъ и даже двумя конями противъ одинокаго короля невозможно вынудить, ибо даже при двухъ коняхъ непріятельскій король можетъ всегда такъ пойти, что ему выйдетъ не болѣе пата и только ошибочная игра королемъ приводитъ къ мату.

Въ положеніи діаграммы № 34 не трудно убѣдиться въ этомъ, пробуя различные ходы для обѣихъ сторонъ.

№ 34.

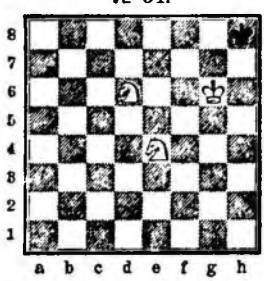

Если мы поставимъ положеніе мата, напр.: Бѣлые Кр g6, К f7 и К f6, то послѣдній ходъ черныхъ очевидно былъ Кр g8—h8 и затѣмъ ходъ бѣлыхъ К f7×.

Конь на f7 пришелъ съ чернаго поля и слѣдовательно клѣтка f8 не была атакована, и король, вмѣсто того чтобы идти на h8 подъ матъ, могъ встать на f8. На любомъ крайнемъ полѣ, кромѣ угла, невозможно поставить чернаго короля въ положеніе мата.

При помощи же другихъ шашекъ, своихъ или непріятельскихъ, матъ конемъ встрѣчается очень часто.

Иногда непріятельскія шашки такъ стѣсняютъ своего короля, что возможенъ матъ однимъ конемъ.

Подобный матъ называется *спертымъ* (mat étouffé; erstiktes mat). Діагр. № 35.

№ 35.

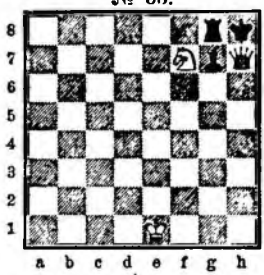

Конь атакуетъ короля и королю загорожены всѣ три выхода, своими фигурами.

Конемъ и слономъ матъ вынуждается изъ любого положенія не позже 31-го хода, при своемъ ходѣ, и не позже 32-хъ ходовъ при ходѣ противника, загоняя короля въ уголъ цвѣта слона. (Діагр. № 36.)

№ 36.

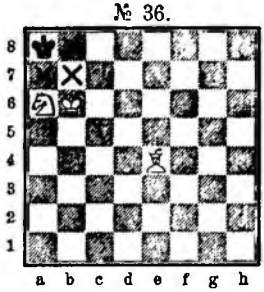

Самый способъ игры продолжителенъ, а потому будетъ показанъ въ отдѣлѣ о концахъ игръ; разумѣется и въ этомъ случаѣ матованія слѣдуетъ избѣгать пата.

Слонъ атакуетъ короля (даетъ ему шахъ); конь отнимаетъ клѣтку b8, а бѣлый король клѣтки a7 и b7 (b7 атакована 2 раза).

Пока замѣтимъ только, что сперва король оттѣсняется на край доски и тогда уже изъ любого положенія достигается матъ не позже 18-го хода.

Матъ на краю, а не въ углу цвѣта слона, можетъ выйти только при ошибочной защитѣ.

Двумя легкими фигурами (такъ называется слонъ и конь въ отличіе отъ ладьи) нельзя сдѣлать матъ безъ помощи своего короля; да и 3-мя легкими фигурами только въ исключительныхъ случаяхъ возможно матовать при отдаленномъ положеніи своего короля, напр. діаграмма № 37.

№ 37.

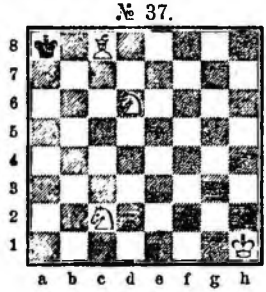

Ходъ бѣлыхъ. Матъ въ 5 ходовъ.

| | |
|---|---|
| 1. К b5 | Кр b8 |
| 2. С a6 | Кр a8 |
| 3. К b4 или d4 | Кр b8 |
| 4. К c6 + | Кр a8 |
| 5. К c7 × | |

## F.

## О пѣшкахъ.

Пѣшка, самая слабая изъ шашекъ по кругу дѣйствія, можетъ превратиться въ самую сильную, вслѣдствіе правила, по которому всякая пѣшка, дошедшая до послѣдняго ряда полей (бѣлая до 8-го, а черная до 1-го ряда), превращается *тотчасъ же* въ *ферзя* или въ *любую фигуру* своего лагеря (кромѣ короля) по выбору игрока. При этомъ безразлично, взяты ли фигуры или всѣ еще на доскѣ, такъ что можно одновременно имѣть нѣсколько ферзей или больше двухъ ладей, слоновъ и коней. На практикѣ почти никогда не приходится имѣть одновременно больше 2-хъ ферзей, а изъ прочихъ фигуръ выбирается обыкновенно конь, во избѣжаніе проигрыша или же пата. Пѣшка единственная шашка, которая *бьетъ не такъ, какъ ходитъ;* она *можетъ ходить только прямо впередъ* на одну клѣтку (на одинъ шагъ); можетъ бить

шашки противника и давать шахъ королю по діагонали на одну клѣтку впередъ по обѣ стороны.

Пѣшка, перешедшая послѣ взятія непріятельской шашки на сосѣднюю линію продолжаетъ идти по ней прямо, дѣлая по одному ходу.

*Назадъ ни ходить, ни бить пѣшка не можетъ.* Съ своего первоначальнаго (мѣста) на доскѣ пѣшка можетъ сдѣлать *одинъ* или *два хода впередъ* по желанію игрока; если при двойномъ ходѣ пѣшка становится рядомъ съ пѣшкой противника, то послѣдняя можетъ ее бить, становясь на то поле, на которомъ пѣшка находилась бы, сдѣлавъ только одинъ ходъ (при простомъ ходѣ); это называется *брать на проходъ (en passant).* Въ слѣдующемъ положеніи діаграммы № 38 бѣлая пѣшка g3 можетъ идти на g4 или брать черную пѣшку f4; если g3 : f4 (пѣшка g3, беретъ пѣшку f4), то черные могутъ, въ свою очередь, пѣшкой g5, взять пѣшку f4. При своемъ ходѣ черные могутъ ходить пѣшкой g5 на g4 или брать f4 : g3 съ шахомъ (тогда король можетъ взять ее).

№ 38.

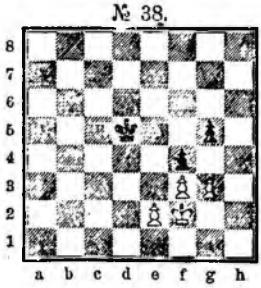

Не двинута съ мѣста тутъ только пѣшка e2, слѣдовательно она можетъ ходить на e3 или на e4 (двойной ходъ); вставши на e4 она въ данномъ случаѣ дѣлаетъ шахъ и можетъ быть взята *на проходъ* пѣшкой f4, которая становится тогда на e3 и здѣсь въ свою очередь, дѣлаетъ шахъ бѣлому королю; пѣшки f3 и f4 взаимно загораживаютъ другъ другу ходъ.

*Проходной* или *пройденной* пѣшкой называется пѣшка, не встрѣчающая на своемъ пути по прямой и на сосѣднихъ двухъ линіяхъ, пѣшекъ противника. Такая пѣшка, если она не будетъ взята фигурой противника, можетъ дойти до послѣдняго поля своего ряда (бѣлая на 8-е, черная на 1-е) и превратиться въ фигуру. Такъ какъ чаще всего изъ пѣшки дѣлаютъ ферзя, то говорятъ: *„пѣшка проходитъ въ ферзя“.*

*Запертой (спертой)* пѣшка называется тогда, когда пѣшка противника или же своя стоитъ непосредственно противъ нея, преграждая ей путь.

*Сдвоенными* и *строенными* называются пѣшки одного цвѣта (бѣлыя или черныя), стоящія по двѣ или по три на одной вертикальной линіи. Въ такое положеніе пѣшки попадаютъ послѣ взятія ими непріятельскихъ шашекъ, переходя при этомъ на сосѣднюю линію.

*Соединенными (связанными)* называются пѣшки, стоящія рядомъ, т. е. на смежныхъ вертикальныхъ рядахъ, причемъ двинутыя впередъ могутъ быть защищены (поддержаны) сосѣдними.

*Разъединенными (разрозненными)* называются пѣшки, стоящія не на сосѣднихъ вертикальныхъ рядахъ, а черезъ одинъ или нѣсколько рядовъ полей. Соединенныя пѣшки обыкновенно бываютъ сильнѣе разъединенныхъ и сдвоенныхъ, неспособныхъ защищать другъ друга.

*Изолированной (уединенной)* называется пѣшка, стоящая одиноко, т. е. когда на сосѣднихъ вертикальныхъ рядахъ нѣтъ больше своихъ пѣшекъ.

*Отсталыми* пѣшками называются такія, которыя не могутъ быть защищены сосѣдними, ушедшими уже впередъ, пѣшками.

*Средними* называются королевскія и ферзевыя пѣшки.

*Центральными* называются бѣлыя пѣшки, стоящія одновременно на e4 и d4, и черныя, стоящія одновременно на e5 и d5.

*Фланговыми* называются пѣшки слоновъ и коней.

*Крайними* называются пѣшки ладей.

*Пѣшечной цѣпью* называется рядъ пѣшекъ одного цвѣта, стоящихъ рядомъ по діагональному ряду полей.

Всѣ эти названія наглядно объяснены въ положеніи діаграммы № 39.

Пѣшки c2 и f4—пройденныя (проходныя).

Пѣшки a2, a3, e4, f5, g6, h2, a4, a5, a6, e5, f6, g7, h3,—запертыя.

Пѣшки a2, a3, f6 и f4 — сдвоенныя.

Пѣшки a4, a5, a6—строенныя.

Пѣшки c2, d2, e4, f5 и g6; g7, f6, e5 и f4—соединенныя (связанныя).

№ 39.

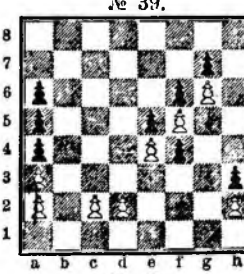

№ 40.

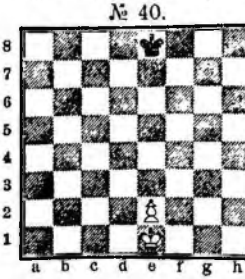

Пѣшки e4, f5, g6 и e5, f6, g7 образуютъ пѣшечныя цѣпи.

Въ положеніи діаграммы № 40 бѣлые выигрываютъ, если имъ удастся провести пѣшку

до послѣдняго ряда, чтобы сдѣлать изъ нея на клѣткѣ e8 ферзя или ладью; сдѣлать изъ нея слона, или коня—въ данномъ случаѣ недостаточно для выигрыша, такъ какъ ни слонъ ни конь въ отдѣльности матовать не могутъ.

При ходѣ бѣлыхъ, черный король не можетъ помѣшать проводу пѣшки; при ходѣ же чернаго, пѣшка не проходитъ при правильной игрѣ чернымъ королемъ.

Ходъ бѣлыхъ.

| Бѣлые. | Черные. |
|---|---|
| 1. Кр f2 (или d2) | Кр e7 |
| 2. Кр e3 | Кр e6 |

3. Кр e4 теперь бѣлые заняли оппозицію и черный король будетъ оттѣсненъ, какъ бы онъ ни ходилъ.

| | |
|---|---|
| 3. | Кр f6 |

(если 3.... Кр d6, то 4. Кр f5).

| | |
|---|---|
| 4. Кр d5 | Кр e7 |
| 5. Кр e5 | Кр d7 |
| 6. Кр f6 | Кр e8 |
| 7. Кр e6 | Кр f8 |
| 8. e2—e4 | Кр e8 |
| 9. e4—e5 | Кр f8 |
| 10. Кр d7 | Кр f7 |
| 11. e5—e6+ | Кр f8 |

12. e6—e7+ и слѣдующій ходъ п. e7—e8 Ф, т. е. пѣшка на полѣ e8 превращается въ ферзя; имѣя ферзя, бѣлые матуютъ черезъ нѣсколько ходовъ.

Ходъ черныхъ.

| Бѣлые. | Черные. |
|---|---|
| 1. .... | Кр e7 |
| 2. Кр f2 | Кр e6 |
| 3. Кр e3 | Кр e5 |

теперь черный король занялъ оппозицію.

| | |
|---|---|
| 4. Кр f3 | Кр f5 |
| 5. e2—e4+ | Кр e5 |
| 6. Кр e3 | Кр e6 |
| 7. Кр d4 | Кр d6 |
| 8. e4—e5+ | Кр e6 |
| 9. Кр e4 | Кр e7 |
| 10. Кр f5 | Кр f7 |

если бы бѣлый король пошелъ на d5, то черный занялъ бы оппозицію, вставъ на d7.

| | |
|---|---|
| 11. e5—e6+ | Кр e7 |
| 12. Кр e5 | Кр e8 |
| 13. Кр d6 | Кр d8 |
| 14. e6—e7+ | Кр e8 |
| 15. Кр e6 | ничья. |

У чернаго короля нѣтъ ходовъ, но онъ не находится подъ шахомъ, а потому ему *патъ* и игра *ничья*.

Если бы бѣлые на 15-мъ ходѣ сыграли иначе, черный король взялъ бы пѣшку.

Если бы послѣ 13-го хода черный король находился на e8, а не на d8, то пѣшка встала бы на e7 (на седьмую линію) безъ шаха и черные проиграли бы, а именно: 14 e6—e7, Кр f7; 15 Кр d7 и пѣшка проходитъ въ ферзя.

Слѣдуетъ замѣтить, что если король займетъ 7-ю клѣтку линіи, на которой стоитъ его пѣшка или 7-ю клѣтку сосѣдней линіи, и при этомъ король противника не можетъ взять пѣшку, то послѣдняя проходитъ; пѣшка также проходитъ при положеніи своего короля на 6-й линіи, если она, какъ показано выше, становится на 7-е поле безъ шаха.

При проводѣ пѣшки противника, слабѣйшая сторона должна стараться занять *оппозицію* и становиться королемъ передъ пѣшкой, преграждая такимъ образомъ ей путь и стремясь встать въ положеніе пата.

Въ слѣдующемъ положеніи:

**Бѣл. Кр. a1, п. a2. Черн. Кр. a8.,**

крайняя пѣшка не проходитъ: она или будетъ взята или получится патъ.

Патъ можетъ быть здѣсь или черному или бѣлому королю. См. діагр. № 41 и 42.

№ 41.

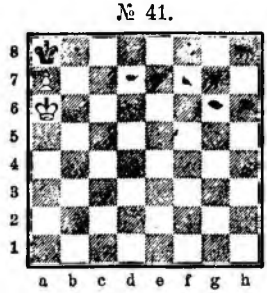

Патъ черному королю.

№ 42.

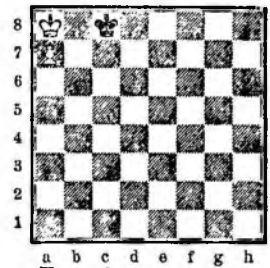

Патъ бѣлому королю.

Крайняя пѣшка слѣдовательно не проходитъ, если король успѣетъ встать на угловую клѣтку, на которую она можетъ пройти, или если король противника запирается въ углу.

Въ этомъ случаѣ и слонъ не поможетъ пройти пѣшкѣ, если онъ не одинаковаго цвѣта съ угловымъ полемъ.

Въ положеніи: Бѣл. Кр c3. Черн. Кр c5, С e4, п a4, какъ бы черные ни играли, больше пата не получится.

| | Бѣлые. | Черные. |
|---|---|---|
| Напр.: 1. | Кр b2 | Кр b4 |
| 2. | Кр a2 | С d5+ |
| 3. | Кр b2 | a3+ |
| 4. | Кр a1 | Кр b3 |
| 5. | Кр b1 | С e4+ |

6. Кр a1 и черный не будучи въ состояніи выгнать бѣлаго короля изъ угла, можетъ его только запатовать.

Въ положеніи діагр. № 43, при своемъ ходѣ черный король или догоняетъ бѣлую пѣшку или успѣетъ встать въ оппозицію и помѣшать проводу, а именно:

№ 43.

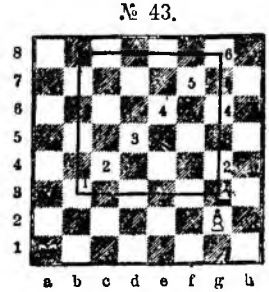

| Бѣлые. | Черные. |
|---|---|
| 1. . . | Кр b3 |
| 2. g4 | Кр c4 |
| 3. g5 | Кр d5 |
| 4. g6 | Кр e6 |
| 5. g7 | Кр f7 |

и затѣмъ беретъ пѣшку — ничья.

или:

| Бѣлые. | Черные. |
|---|---|
| 1. . . . | Кр b3 |
| 2. Кр b1 | Кр c3 |
| 3. Кр c1 | Кр d3 |
| 4. Кр d1 | Кр e3 |

5. Кр e1 и т. д. ничья.

При ходѣ же бѣлыхъ, пѣшка проходитъ безпрепятственно:

| Бѣлые. | Черные. |
|---|---|
| 1. g4 | Кр b4 |
| 2. g5 | Кр c5 |
| 3. g6 | Кр d6 |
| 4. g7 | Кр e7 |

5. g8 Ферзь — и матъ не позже 9-го хода.

Можно наглядно показать, когда пѣшка проходитъ безъ помощи короля и когда король противника ее догоняетъ.

Если король (діагр. № 43) стоитъ въ квадратѣ или при своемъ ходѣ вступаетъ въ него, то онъ догонитъ пѣшку. Если же при ходѣ бѣлыхъ (въ данномъ случаѣ) пѣшка вступаетъ въ квадратъ раньше чернаго короля, то она проходитъ (по діагонали квадрата столько же клѣтокъ какъ по сторонѣ его).

Данное положеніе не измѣнится, если пѣшка поставлена на g3.

Въ положеніи:

Б. Кр c1 и п g2.
Ч. Кр b3,

бѣлые при своемъ ходѣ проводятъ пѣшку въ ферзя.

| | |
|---|---|
| 1. Кр d2 | Кр c4 |
| 2. Кр e3 | Кр d5 |
| 3. Кр f4 | Кр e6 |
| 4. Кр g5 | Кр f7 |
| 5. Кр h6 | Кр g8 |
| 6. g4 | Кр h8 |
| 7. g5 | Кр g8 |

8. Кр g6 и т. д.

При проводѣ коневой пѣшки должно избѣгать слѣдующаго патоваго положенія, напр.:

Б. Кр f7; п g6.
Ч. Кр h8—черному патъ.

Въ игрѣ часто бываетъ, что изъ пройденной пѣшки необходимо сдѣлать коня. Діагр. № 44.

№ 44.

№ 45.

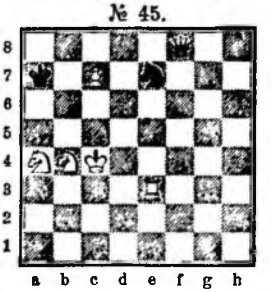

Если бѣлые проведутъ пѣшку f7 (д. № 44) въ ферзя, ладью или слона, то имъ матъ на h7 (при ладьѣ и на g7 и h3). Проведя же пѣшку въ коня, бѣлые тотчасъ даютъ шахъ королю и вмѣстѣ съ тѣмъ атакуютъ ферзя; черный король долженъ отойти, ферзь берется бѣлымъ конемъ и игра ничья.

Въ положеніи діагр. № 45 бѣлые ходомъ Л : e7, выигрываютъ коня, потому что послѣ Ф : e7 послѣдуетъ п c8 К+ и затѣмъ слѣдующимъ ходомъ берется ферзь. Бѣлый остается съ тремя конями и долженъ выиграть.

Въ тѣхъ случаяхъ, когда при проводѣ пѣшки въ ферзя противнику патъ, а коня недостаточно для выигрыша, то приходится дѣлать изъ пѣшки ладью или слона.

Положеніе: бѣл. Кр h1, Л g7, п a3, f4.

Черн. Кр g3, Л c5, п a5, a4, g5, h5, h3.

| | |
|---|---|
| 1. Л : g5+ | Л : g5 |
| 2. f4 : g5 | h2 |
| 3. g6 | Кр h3 |
| 4. g7 | h4 |
| 5. g8 С! | Кр g3 |
| 6. С e6 | h3 |

(6. . Кр f4, 7. С d7).

Слонъ возьметъ a4 и отойдетъ; затѣмъ двинется пѣшка на a4; бѣлые возьмутъ всѣ черныя пѣшки и проведутъ пѣшку a въ ферзя.

Конь на g8 не выигрываетъ:

| | |
|---|---|
| Напр. 5. g8 К | Кр g3 |
| 6. К f6 | Кр f2 |
| 7. К e4+ | Кр e2 |
| 8. К c3+ | Кр d2 |
| 9. К : a4 | Кр c2! |
| 10. К c5 (b6) | a4 и т. д. |

Если бы стояли вмѣсто пп. a3, a4 и a5 2 пѣшки: на d6 (бѣлая) и d7 (черная), то только конь выигрываетъ.

| | |
|---|---|
| 5. g7—g8 К! | Кр g4 |
| 6. К f6+ | Кр f5 |
| 7. К e8 | Кр e6 |
| 8. Кр : h2 | Кр f7 |
| 9. К c7 и т. д. | |

Если бы стояли вмѣсто пп. a3, a4, и a5 двѣ пѣшки: на a6 бѣлая и на a7 черная, то ничья.

Положеніе: бѣл. Кр a1, Л f8, К d5, п c2, f5.

Черн. Кр a3, Л h4, К g3, п b5, c3, d7.

| | |
|---|---|
| 1. Л a8+ | Л a4 |
| 2. Л : a4+ | b5 : a4 |
| 3. f6 | К e4 |
| 4. f7 | К d6 |
| 5. f7—f8 Л | (если |

f8Ф или f8С, то патъ, конь же не выигрываетъ). Затѣмъ ладья идетъ на f3 и легко выигрываетъ.

Послѣ 5. f7—f8 К послѣдуетъ:

| | |
|---|---|
| 5. . . . | К e4 |
| 6. К : d7 | К c5 |
| 7. К b6 | К b3+ |
| 8. Кр b1 | К d2+ |
| 9. Кр c1 | К e4 и |

т. д. и бѣлые едва-ли могутъ выиграть.

## G.

## О рокировкѣ.

Рокировкой (Rochade отъ арабскаго Rukh, баснословное крылатое существо, птица Рукъ; отсюда rocca, roq, roche) называется соединеніе двухъ ходовъ въ одинъ, а именно: прыжокъ короля съ ходомъ ладьи.

Одинъ разъ въ каждой партіи, каждый изъ двухъ королей, если онъ и ладья еще не двигались съ мѣста и рядъ полей между ними свободенъ отъ фигуръ, имѣетъ право «*рокировать*».

№ 46.
Положеніе до рокировки.

№ 47.
Положеніе послѣ рокировки.

Рокировка производится слѣдующимъ образомъ: одна изъ ладей (съ своего мѣста) ставится рядомъ съ королемъ, для бѣлыхъ на f1 или d1 (ферзева ладья), для черныхъ на f8 или d8, а король ставится съ другой стороны возлѣ ладьи (перескакиваетъ черезъ ладью). Если бѣлый король рокируетъ съ ладьей h1, то становится на g1; если онъ рокируетъ съ ладьей a1, то становится на c1; черный король подобно тому становится или на g8, или на c8.

На діаграммахъ № 46 и 47 показано положеніе королей и ладей до и послѣ рокировки (не обращая вниманія на положеніе остальныхъ шашекъ на доскѣ, лишь бы между королемъ и ладьей не стояло фигуръ).

Рокировка служитъ обыкновенно двумъ цѣлямъ:

1) поставить короля въ болѣе безопасное мѣсто и

2) чтобы ввести ладью въ игру.

*Рокировка не дозволяется:*

1) Если король находится подъ шахомъ.

2) Если король послѣ рокировки попадаетъ подъ шахъ.

3) Если король, рокируя, проходитъ черезъ атакованное поле.

Ладья черезъ атакованное поле при рокировкѣ можетъ переходить, а равно въ моментъ рокировки она можетъ находиться подъ ударомъ. Діагр. № 48 и 49.

№ 48.

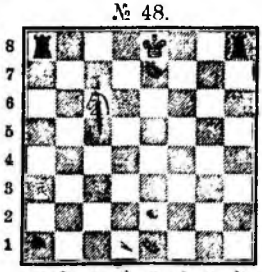

Рокировка невозможна.

№ 49.

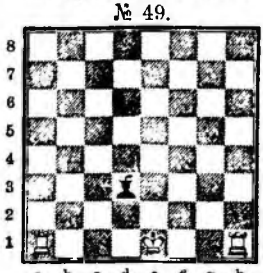

Рокировка возможна только въ сторону ферзя.

Шахъ посредствомъ рокировки допускается дѣлать. Бываютъ случаи, когда только посредствомъ рокировки можно дать матъ въ одинъ ходъ.

Рокировка съ королевской ладьей (рокировка въ сторону короля) называется *короткою*, а рокировка съ ферзевой ладьей (въ сторону ферзя) называется *длинною*.

№ 50.

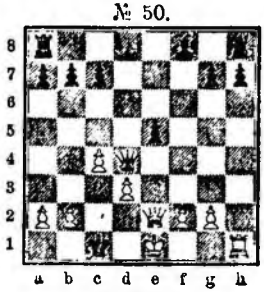

1. 0—0 матъ.

№ 51.

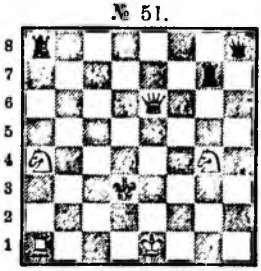

0—0—0 матъ.

№ 52.

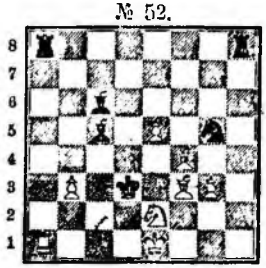

0—0—0 матъ.

Въ алгебраической нотаціи короткая рокировка обозначается знакомъ 0—0, а длинная—знакомъ 0—0—0.

Въ описательной нотаціи у французовъ словомъ *roque*, а

по англійски словомъ *castles* (т. е. рокируетъ) *).

## О шахѣ.

Когда игрокъ какой-нибудь шашкой атакуетъ короля противника (грозитъ его взять на слѣдующемъ ходѣ) онъ вслухъ объявляетъ «шахъ»! Противникъ слѣдующимъ же ходомъ долженъ защищать своего короля; если шахъ сдѣланъ, но не объявленъ, то тѣмъ не менѣе король долженъ защищаться.

Король можетъ быть защищенъ отъ шаха тремя способами:

1) Взятіемъ атакующей шашки самимъ королемъ (если она незащищена и находится въ районѣ короля) или другой шашкой.

2) Можно прервать линію атакующей шашки, поставивъ свою шашку между нею и королемъ; это называется закрыться отъ шаха и возможно при шахахъ ферзя, ладьи и слона; отъ шаха коня или пѣшки, очевидно, нельзя закрыться.

3) Выйти изъ-подъ шаха королемъ.

Въ положеніи діагр. № 53 черный король находится подъ шахомъ и можетъ отъ него избавиться любымъ изъ трехъ способовъ, а именно:

1) черные могутъ взять ладью конемъ f4;

2) закрыться конемъ, вставшимъ на e6 и, наконецъ,

3) уйти королемъ на d8, f8, d7, f7, d6 и f6; на e8 и e6 король не можетъ становиться, такъ какъ на этихъ поляхъ онъ остался бы подъ ударомъ бѣлой ладьи.

Открытымъ шахомъ или шахомъ *«на вскрышку»*, называется шахъ, дѣлаемый фигурой вслѣдствіе того, что закрывающая ее (маскирующая ея дѣйствіе) шашка своимъ ходомъ освобождаетъ ей линію, по которой она бьетъ по направленію короля противника.

Открытаго шаха конемъ или пѣшкой, очевидно, не можетъ быть.

№ 53.

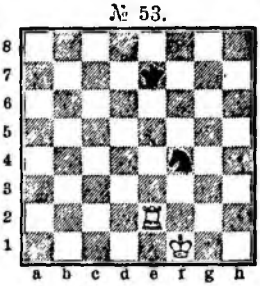

№ 54.

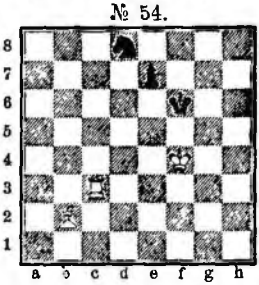

Въ положеніи діаграммы № 54 бѣлые могутъ дать открытый шахъ слономъ b2, отведя маскирующую его ладью c3, на любое поле; вставши на c6, она сама тоже дастъ шахъ и тогда получается *двойной шахъ*.

№ 55.

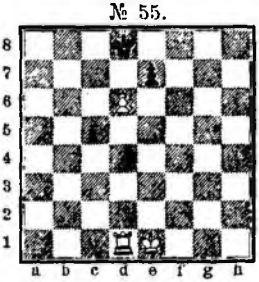

Отъ шаха ладьей на c6 черные могли бы закрыться конемъ на e6 или пѣшкой на e6 или, еще проще, могли бы взять ладью конемъ на c6; отъ шаха слономъ черные могли бы закрыться двойнымъ ходомъ пѣшки e (e7 — e5), но одновременно отъ обоихъ шаховъ король можетъ спастись только своимъ ходомъ на f7; если бы черный конь стоялъ не на d8, а на f7, то двойной шахъ ходомъ ладьи на c6 былъ бы вмѣстѣ съ тѣмъ и матомъ.

Итакъ двойнымъ шахомъ называется открытый шахъ, при которомъ открывающая шашка сама дѣлаетъ шахъ. На діагр. № 55 показанъ другой примѣръ двойного шаха, а именно: пѣшка d6 беретъ пѣшку e7 и даетъ шахъ и въ то же время открываетъ шахъ ладьи d1.

*Вѣчнымъ шахомъ* называется шахъ, который по желанію игрока можетъ вѣчно (безконечно «échec perpetuel») повторяться, въ виду того, что окончательно укрыться отъ него король противника не имѣетъ возможности; одинъ изъ королей на каждомъ ходѣ получаетъ шахъ, но не можетъ быть заматованъ, а потому игра—ничья. Діагр. №№ 56—61. Часто одна изъ сторонъ должна прибѣгнуть къ этому средству (если оно возможно) для избѣжанія проигрыша. Подобно вѣчному шаху, повтореніе трижды одного и того же хода или ряда ходовъ съ обѣихъ сторонъ—тоже приведетъ къ ничьей (по новѣйшему правилу).

№ 56.

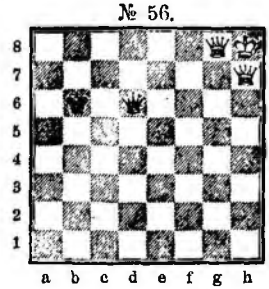

У бѣлыхъ лишній ферзь; несмотря на то, черные при

*) Эта такъ называемая ограниченная рокировка, называется такъ въ отличіе отъ итальянской рокировки, въ которой ладья можетъ становиться на любое поле между линіей *d* и угловымъ полемъ *h* въ короткой, или между линіей *f* и угловымъ полемъ *a* въ длинной рокировкѣ. Король становится по другую сторону ладьи, на любое поле.

своемъ ходѣ могутъ сдѣлать ничью посредствомъ вѣчнаго шаха на поляхъ f6, d8 и h4.

№ 57.

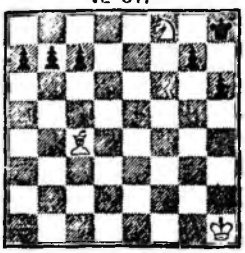

Бѣлые даютъ вѣчный шахъ конемъ на g6 и f8.

№ 58.

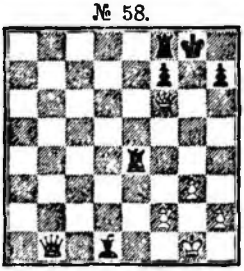

Если бѣлые не будутъ шаховать, то черные сдѣлаютъ матъ открытымъ шахомъ, вставъ слономъ на f3. Бѣлые даютъ вѣчный шахъ ферземъ на поляхъ g5 и f6.

№ 59.

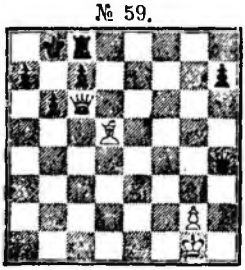

Черные вынуждены воспользоваться возможностью сдѣлать вѣчный шахъ ферземъ на поляхъ e1 и h4, иначе имъ матъ на b7 или a8.

Діагр. № 60. Бѣлые даютъ вѣчный шахъ ферземъ на f8 и f7.

№ 60.

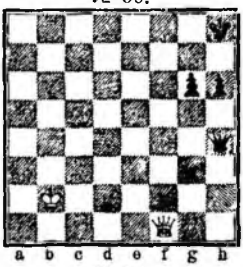

№ 61.

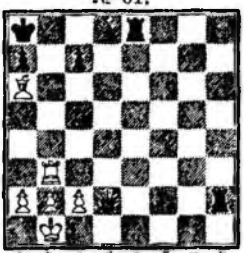

Вѣчный шахъ слономъ на b7 и a6 (открывая черезъ ходъ шахъ ладьи). Черные грозятъ матомъ въ одинъ ходъ: Ф d1 или e1, или Л e1.

---

## О патѣ.

При разсмотрѣніи ходовъ шашекъ мы уже познакомились съ простѣйшими случаями пата (при одинокомъ королѣ съ одной стороны). Патомъ называется такое положеніе игры, въ которомъ одинъ изъ королей и *всѣ шашки*, находящіяся при немъ, не имѣютъ хода, хотя король не находится подъ шахомъ. На діагр. №№ 62—67 изображено нѣсколько патовыхъ положеній.

№ 62.

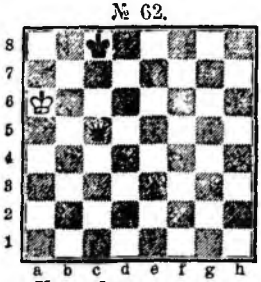

Ходъ бѣлыхъ—матъ.

Иногда, чтобы избѣжать проигрыша, можно себѣ устроить матъ, напр. діагр. № 66.

№ 63.

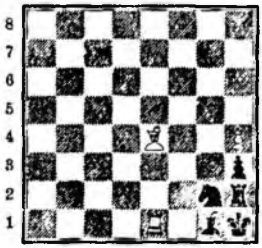

Ходъ черныхъ—матъ.

№ 64.

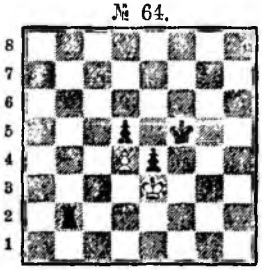

Ходъ бѣлыхъ—матъ.

№ 65.

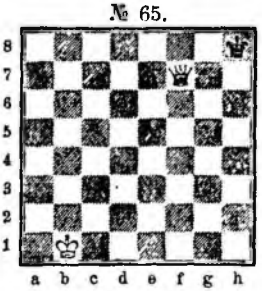

Ходъ черныхъ—матъ.

№ 66.

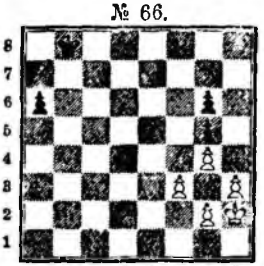

120324

Діагр. № 66.

*Бѣлые начинаютъ:* 1. f3—f4, Кр c7! (Если a6 — a5, то 2. h3—h4 и одна изъ бѣлыхъ пѣшекъ пройдетъ въ ферзя); 2. f4 : g5, a5; 3. Кр g3, a4; 4. Кр h4, a3; 5. g3, a2; 6. *патъ*.

№ 67.

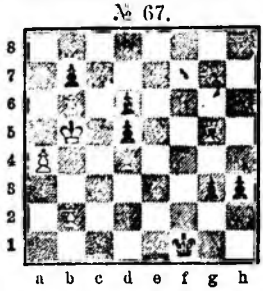

Подобный же патъ возможенъ въ положеніи діагр. № 67, несмотря на то, что черныя пѣшки g3 и h3 неудержимо проходятъ въ ферзя. А именно: 1. С d2, g2 или h2; 2. С a5, g1 или h1 Ф; 3. b4, ∞; 4. *патъ*.

## О матѣ.

Матъ можетъ быть сдѣланъ, какъ мы видѣли, всякой шашкой кромѣ короля (ходомъ короля возможно открыть фигурой матъ на вскрышку, подобно шаху на вскрышку). Только при очень плохой игрѣ со стороны проигравшаго возможенъ матъ черезъ нѣсколько ходовъ отъ начала партіи. Кратчайшій матъ получается при самой плохой игрѣ, игрѣ, какъ говорится, «на заказъ».

№ 68.

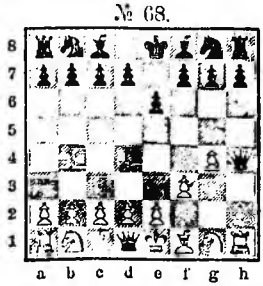

Бѣлый король не имѣетъ средствъ къ защитѣ.

Послѣ ходовъ: 1. g2—g4, e7—e6 (или e7—e5); 2. f2—f3? (или f4) получается бѣлымъ матъ на второмъ ходѣ, а именно: ферземъ на h4. Этотъ матъ прозванъ «дурацкимъ» (Narrenmat). Діагр. № 68.

Послѣ ходовъ: 1. e2—e4, e7—e5; 2. С f1—c4, С f8—c5; 3. Ф d1—h5 (или Ф f3), К b8—c6, получается матъ на 4-мъ ходѣ посредствомъ 4. Ф : f7×. Діагр. № 69.

Черный король не можетъ взять бѣлаго ферзя, потому что онъ защищенъ слономъ c4.

Такой матъ называется «*пастушескимъ*» (Schäfermat), такъ какъ для полученія его требуется самая идиллическая простота со стороны черныхъ.

№ 69.

Послѣ ходовъ: 1. e2—e4, e7—e5; 2. К g1—f3, d7—d6 (для защиты пѣшки e5, которую бѣлые угрожаютъ взять конемъ); 3. С f1—c4 (нападая на пѣшку f7), С c8—g4 (связывая коня f3, т. е. конь не можетъ уйти безъ потери ферзя); 4. К b1—c3, К b8—c6; 5. 0—0, К c6—d4? (съ угрозой взять конемъ коня f3 съ шахомъ, заставляя взять его пѣшкой g2, вслѣдствіе чего разстраивается позиція бѣлаго короля); 6. К f3 : e5, С g4 : d1? (если черные берутъ коня d6 : e5, то бѣлые ферземъ берутъ слона), получается матъ на 8-мъ ходѣ, а именно: 7. С c4 : f7+, Кр e8—e7 (единственный ходъ); 8. К c3—d5×. Діагр. № 70.

Въ положеніи діагр. № 71 бѣлые даютъ матъ въ два хода: 1. Ф f7+, Ф : f7; 2. e6 : f7×.

№ 70.

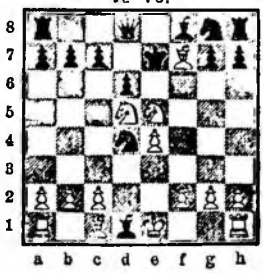

№ 71.

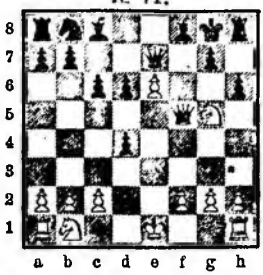

Этотъ матъ получился послѣ ходовъ: 1. e2—e4, e7—e5; 2. d2—d4, e5 : d4: 3. С f1—c4, К g8—f6; 4. К g1—f3, c7—c6, 5. e4 — e5, К f6 — g4; 6. С c4 : f7+, Кр e8 : f7; 7. К f3 — g5+, Кр f7 — g8; 8. Ф d1 : g4, d7—d6; 9. e5—e6, Ф d8—e7; 10. Ф g4—f5, h7—h6? (гораздо лучше было g7—g6).

Ходъ бѣлыхъ.

№ 72.

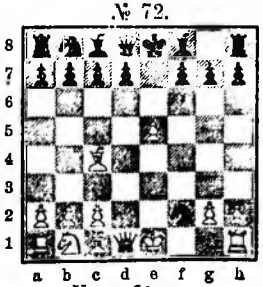

Ходъ бѣлыхъ.

Черный конь атакуетъ одновременно ферзя d1 и ладью h1; конь ничѣмъ не защищенъ, а потому король e1 можетъ его взять; но тогда черные дадутъ шахъ ферземъ на h4 и затѣмъ возьмутъ слона c4. Бѣлые вмѣсто того, чтобы

№ 95.
Матъ въ 2 хода.

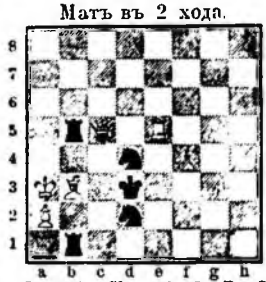

1. Ф c3+, Кр : c3; 2. Л e3×.

№ 96.
Матъ въ 2 хода.

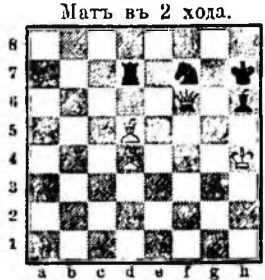

1. Ф g6+, Кр : g6; 2. С e4×.

№ 97.
Матъ въ 3 хода.

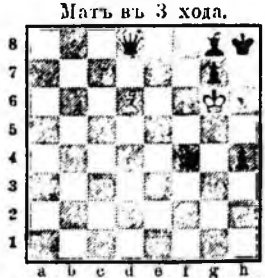

1. Ф h6+, gh; 2. С e5+ и 3. С : f6×.

№ 98.
Матъ въ 3 хода.

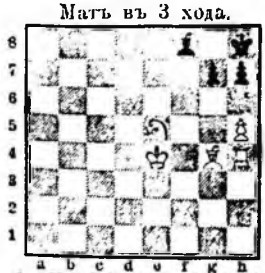

1. К g6+, hg; 2. hg+, Кр g8; 3. С e6×.

№ 99. Матъ въ 3 хода.

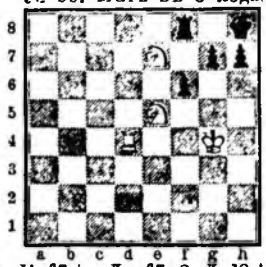

1. К f7+, Л : f7; 2. Л d8+ и 3. Л : f8×.

№ 100. Матъ въ 3 хода.

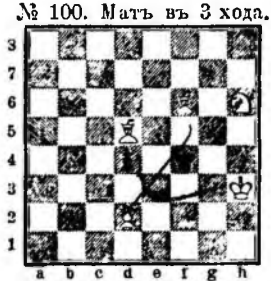

1. С h1, d3; 2. Кр g2, Кр e4; 3. Кр g3×. *)

№ 101. Матъ въ 4 хода.

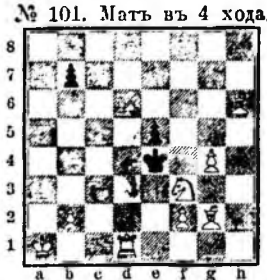

1. С h6—c1, b7∞; 2. Л d2, b∞; 3. b3 (b4), Кр f4; 4. Л d4×.

№ 102. Матъ въ 5 ходовъ.

1. С d6+ и 2. Ф a3 и т. д.

*) Матъ на вскрышку ходомъ короля.

№ 103.
Матъ въ 6 ходовъ.

1. К e3; 2. К g4; 3. К f6, gf; 4. Кр f7 и т. д.

№ 104.
Матъ въ 7 ходовъ.

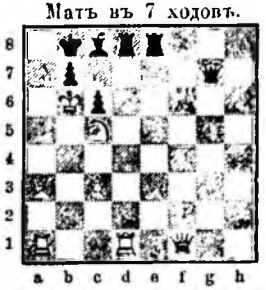

1. К d7+, Л : d7; 2. С d6+, Л : d6; 3. Л a8+, Кр : a8; 4. Л a1+; 5. Л a8+; 6. Ф a1+ и 7. Ф a7×.

№ 105.
Матъ въ 4 хода.

1. К e7++, Кр h8; 2. Ф g8+, Л : g8; 3. К : g6+, hg; 4. Л h4×.

## О двойныхъ ударахъ.

Двойнымъ ударомъ называется одновременное нападеніе фигуры на двѣ шашки противника.

Нападеніе пѣшки на двѣ фигуры называется *вилкой*.

На діагр. №№ 106—111 показано нѣсколько примѣровъ двойныхъ ударовъ.

№ 106.

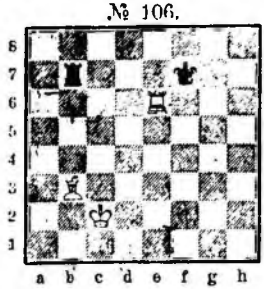

Бѣлые при своемъ ходѣ ладьей e6 на b6 дѣлаютъ двойной ударъ: слономъ шахъ и въ то же время ладьей атакуютъ ладью b7, которую могутъ взять на слѣдующемъ ходу. При ходѣ черныхъ 1. . . . Л : b3 и выигрываютъ фигуру, потому что послѣ 2. Кр : b3. ладья e6 лишена защиты и черный король ее беретъ.

№ 107.

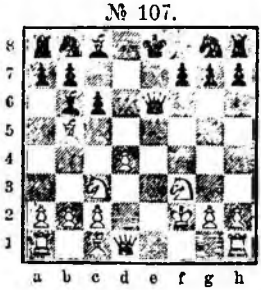

Ходъ Л h1 — e1 атакуетъ ферзя. Ферзь не можетъ сойти съ линіи e, не открывъ своего короля, а потому онъ пропадаетъ.

№ 108.

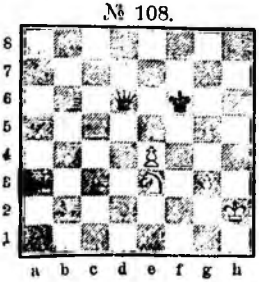

Діагр. № 108. 1. e4—e5+ (вилка); чѣмъ бы черные ни взяли эту пѣшку, королемъ или ферземъ, послѣдуетъ 2. К g4 или К c4 шахъ королю и атака на ферзя, т. е. двойной ударъ коня; 2. . . . Кр ∞; 3. конь беретъ ферзя и затѣмъ бѣлые выигрываютъ посредствомъ пѣшки g3.

№ 109.

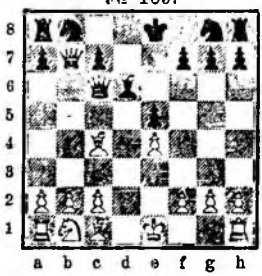

1. С b5; двойной ударъ на ферзя c6 и короля e8. Ферзь теряется за слона.

№ 110.

1. С b5 + и въ то же время слонъ нападаетъ на ферзя. 1. . . Ф : b5; 2. К : c7 + и нападаетъ на ферзя, котораго конь беретъ на слѣдующемъ ходѣ.

№ 111.

Діагр. № 111. 1. e4—e5 — вилка: конь f6 или слонъ d6 будучи атакованы одновременно пѣшкой, защищенной конемъ f3, долженъ пропасть за пѣшку.

---

## Повтореніе правилъ о ходахъ шашекъ съ вопросами и отвѣтами.

Положеніе діагр. № 112, взятое изъ нѣмецкаго учебника Неймана, можетъ служить повтореніемъ основныхъ правилъ игры, изложенныхъ выше.

№ 112.

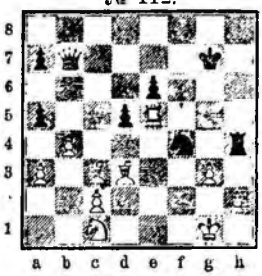

**Вопросы:**

1. Какія шашки могутъ брать бѣлые?
2. Какія шашки могутъ брать черные?
3. Какими ходами могутъ дѣлать шахъ бѣлые?
4. Какими ходами могутъ дѣлать шахъ черные?
5. Какими ходами могутъ дѣлать открытый шахъ бѣлые?
6. Какими ходами могутъ дѣлать двойной шахъ бѣлые?
7. Какія шашки бѣлыхъ защищены?
8. Какія шашки черныхъ защищены?
9. Какія фигуры черныхъ атакованы вилкой?
10. Какія бѣлыя пѣшки проходныя?
11. Какія черныя пѣшки проходныя?
12. На какой линіи находятся черныя сдвоенныя пѣшки?

Отвѣтивъ сперва самъ на эти вопросы, учащійся можетъ провѣрить свои отвѣты.

**Отвѣты:**

1. Пѣшка b4 можетъ брать пѣшку a5; ладья e5 можетъ брать пѣшку d5 и e6; пѣшка g3 можетъ брать коня f4 или ладью h4.
2. Пѣшка a5 можетъ взять пѣшку b4; ее же можетъ взять ферзь b7. Конь f4 можетъ взять слона d3 и ладья h4—пѣшку h2.
3. Простой шахъ, и въ данномъ случаѣ открытый, бѣлые могутъ сдѣлать, двигая ладью съ e5 на e4, e3, e2, e1, e6, d5, f5 или h5; двойной шахъ бѣлые даютъ ладьей на g5.
4. Черные могутъ движеніемъ ферзя съ b7 на b6 дать шахъ. Кромѣ того конемъ на e2 или h3.
5. См. отв. 3.
6. См. отв. 3.
7. Всѣ атакованныя и Л e5 и и g3.
8. К f4 и пѣшки a7, d5 и c6.
9. Конь f4 и ладья h4.
10. Пѣшки g3 и h2.
11. Пѣшка e6.
12. На линіи a.

## Понятіе объ абсолютной и относительной силѣ шашекъ.

Абсолютная сила шашки зависитъ только отъ обширности круга дѣйствія шашки на *свободной доскѣ*, то-есть отъ количества полей, на которыя она бьетъ. Ферзь, напр., имѣетъ самую большую абсолютную силу, потому что ему присвоена наибольшая свобода дѣйствія на доскѣ. Въ моментъ же мата самой сильной шашкой является та, которая дѣлаетъ матъ. Очевидно, что пѣшка, дѣлающая матъ, въ этотъ моментъ несравненно важнѣе ферзя, который находится гдѣ-нибудь въ бездѣйствіи. Король, слабѣйшая изъ фигуръ по кругу дѣйствія, слабъ еще тѣмъ, что болѣе долженъ заботиться о защитѣ, чѣмъ объ атакѣ; съ потерей короля (матомъ), значеніе всѣхъ прочихъ шашекъ уничтожается. Однакоже, во многихъ положеніяхъ игры, въ особенности при проводѣ пѣшекъ въ ферзя, къ концу партіи, а также при матованіи незначительнымъ числомъ фигуръ, король играетъ очень важную дѣятельную роль. Абсолютная сила шашекъ, т. е. сила независимая отъ даннаго положенія игры, выражается обыкновенно числомъ, принимая силу пѣшки за единицу. Примемъ слѣдующія числа для выраженія абсолютной силы шашекъ:

Пѣшка = 1.
Слонъ или конь = 3.
Ладья = 4½.
Ферзь = 9.

(Въ нѣкоторыхъ учебникахъ даются другія оцѣнки, напр.: п = 1, К или С = 3½, Л=5, Ф = 10).

А потому, принимая условія позиціи равными, можно, ничего не теряя, мѣнять слона на коня или обратно, ладью за слона или коня съ пѣшкой или двумя (причемъ важно положеніе пѣшекъ, такъ какъ бываютъ пѣшки болѣе или менѣе сильныя). Ферзя можно мѣнять за 2 ладьи или 3 легкихъ офицера (хотя чаще бываетъ, что 2 ладьи, а также 3 фигуры нѣсколько сильнѣе ферзя). Слона или коня обыкновенно можно отдать за три хорошія пѣшки.

Для начинающаго достаточно руководствоваться этой оцѣнкой при размѣнѣ шашекъ во время игры. Размѣномъ или мѣной называется взятіе съ доски обѣими сторонами приблизительно равнаго количества матеріальныхъ силъ.

При отдачѣ фигуры за пѣшки важно взвѣсить качество своихъ пѣшекъ, т. е. сильны ли онѣ или же подвергаются опасности быть потерянными; далеко ли отъ провода въ ферзя, соединены ли онѣ, проходныя ли и т. п.

Одна пѣшка противъ ладьи можетъ выиграть или сдѣлать ничью и наоборотъ нѣсколько пѣшекъ иногда проигрываютъ, если ладья и король успѣютъ ихъ всѣхъ забрать. Напр., въ положеніи діагр. № 113 черные выигрываютъ даже при ходѣ бѣлыхъ, а въ положеніи діагр. № 114 бѣлые при своемъ ходѣ могутъ сдѣлать только ничью.

№ 113.

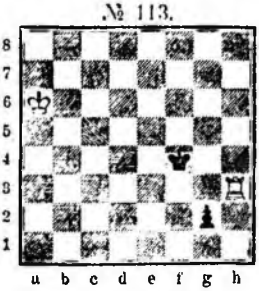

1. Л h4+, Кр f5!; если Кр g5 или g3, то ладья пойдетъ на h8 и послѣ 2. . . . . g2—g1Ф, дастъ шахъ на g8. 2. Л h5+, Кр g6; 3. Л h8, Кр g7! и черные должны выиграть, такъ какъ ферзь всегда выигрываетъ противъ ладьи, какъ увидимъ впослѣдствіи.

№ 114.

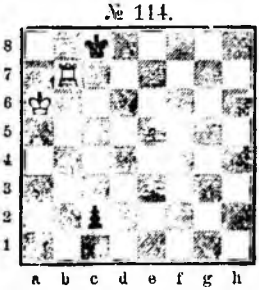

1. Л b7—b5, c2—c1Ф; 2. Л b5—c5+, Ф c1 : c5; 3. патъ.

Относительная сила шашки зависитъ отъ положенія игры. Очевидно, что шашка, дающая матъ, есть наисильнѣйшая въ данный моментъ. Впослѣдствіи начинающій игрокъ увидитъ, что вообще нужнѣйшая шашка въ опредѣленный моментъ игры есть сильнѣйшая (та шашка, которая выигрываетъ партію или спасаетъ ее отъ проигрыша). Въ партіи часто приходится жертвовать фигуру или даромъ, или за пѣшку, или

же сильнѣйшую (въ смыслѣ абсолютномъ), на слабѣйшую, для усиленія атаки или защиты. Пожертвованіе сильнѣйшей фигуры за слабѣйшую (напр., ладьи за слона или коня, или ферзя за ладью или другую фигуру, или ферзя за 2 фигуры) называется *жертвой качества;* если противъ воли игрока ему приходится отдавать шашку даромъ, или болѣе сильную шашку за болѣе слабую, то это уже простая потеря шашки или качества, но не жертва. Чтобы рѣшить вопросъ, кто (независимо отъ положенія игры) остался послѣ мѣны въ матеріальномъ выигрышѣ, надо сравнить числа, выражающія абсолютную силу взятыхъ шашекъ. Но окончательный перевѣсъ зависитъ еще отъ положенія игры. Такъ, напр.: 1) если бѣлая ладья=4½ отдается за коня=3, то бѣлые потеряли, а черные выиграли качество; 2) ферзь отдается за двѣ ладьи, т. е. 9 за 4½×2=9; приблизительно ничего не потеряно (приблизительно потому, что двѣ ладьи на практикѣ оказываются во многихъ случаяхъ нѣсколько сильнѣе ферзя); 3) ладья отдана за четыре пѣшки: въ началѣ партіи ладья сильнѣе, подъ конецъ же, когда пѣшки приближаются къ превращенію въ ферзя, перевѣсъ обыкновенно на сторонѣ пѣшекъ; 4) ферзь отдается съ выгодою за ладью и 2 легкихъ офицера, а также за 3 легкихъ офицера, т. е. 9 за 10½ или за 9 (на практикѣ три легкихъ офицера нѣсколько сильнѣе ферзя).

Ферзь, въ силу своей большой подвижности и способности наносить двойные удары, часто нѣсколько умѣряетъ перевѣсъ 2-хъ ладей или 3-хъ фигуръ.

Чтеніе партій и самостоятельный опытъ въ игрѣ лучше всего научатъ правильно оцѣнивать свои и чужія шашки въ любой моментъ игры.

Раньше ознакомленія начинающаго съ цѣлой партіей, отъ перваго до послѣдняго хода (не считая слабыхъ партій, показанныхъ выше), онъ можетъ познакомиться съ различными комбинаціями, часто встрѣчающимися въ игрѣ, изъ слѣдующихъ положеній, взятыхъ изъ игранныхъ партій:

№ 115.

Выигрышъ ладьи.

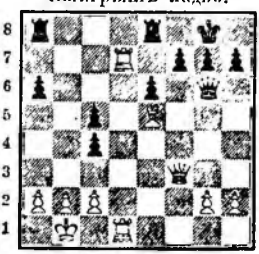

1. Ф : a8 и выигрываетъ ладью, такъ какъ на 1. . . . Л : a8, послѣдуетъ 2. Л d8+, Л : d8; 3. Л : d8.×

№ 116.

Выигрышъ пѣшки.

№ 117.

Выигрышъ ферзя за слона.

Діагр. № 116. 1. . . . С c5 : f2 +; 2. Кр : f2, К : e4+; 3. Кр ∞ и 4. . . . К или Ф : g5; черные выиграли 2 пѣшки; если же на второмъ ходу бѣлые не берутъ слона f2, то черные выигрываютъ одну пѣшку.

Діагр. № 117. 1. . . . С b4; 2. Ф : b4, К : c2+ : 3. Кр×, К : b4.

№ 118.

Выигрышъ фигуры.

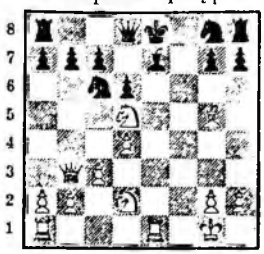

1. К : e7, К : e7; 2. Л : e7+, К : c7; 3. Л e1 и выигрываетъ коня e7.

№ 119.

Выигрышъ ферзя.

1. С f1, Ф : h1; 2. С b5+ и 3. Ф : h1.

№ 120.

Выигрышъ ладьи.

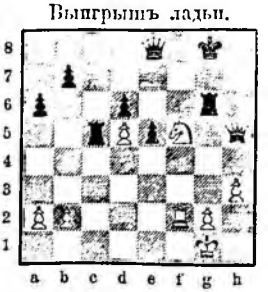

1. К f5 : d6 и черный ферзь долженъ оставить ладью g6 безъ защиты.

№ 121.

Выигрышъ ладьи.

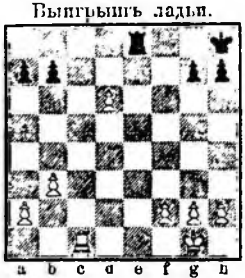

1. d6—d7, Л d8; 2. Л c8 и т. д.

№ 122.

Выигрышъ фигуры.

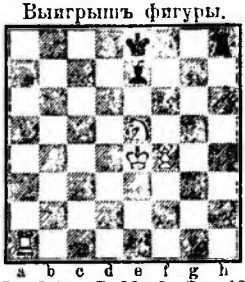

1. Л a8+, С d8; 2. Л : d8+, Кр : d8; 3. К f7+ и затѣмъ беретъ ладью.

№ 123.

Выигрышъ слона.

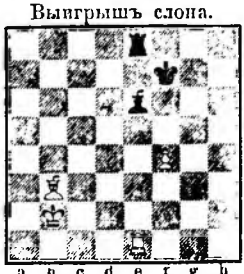

1. Л : e6, Л : e6; 2. f5.

№ 124.

Выигрышъ ферзя.

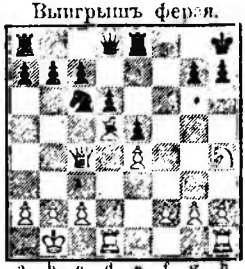

1. К g6+, hg; 2. Л d3 и затѣмъ Л h3.

№ 125.

Выигрышъ ферзя.

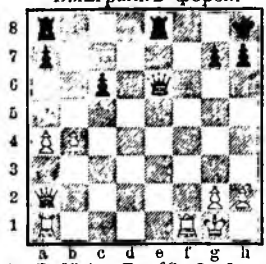

1. Л f8+, Л : f8; 2. Ф : e6.

№ 126.

Выигрышъ ферзя.

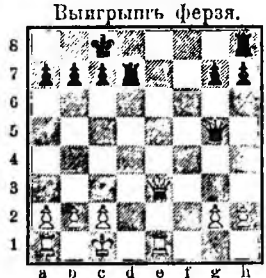

1. . . . Л c8; 2. ∞ ферзь берется или матъ на e1.

№ 127.

Выигрышъ слона.

1. Л : e4+ и если Ф : e4, то 2. Л e1.

№ 128.

Жертва ферзя для вѣчнаго шаха.

Діагр. № 128. 1. Л e8+, К : e8; 2. Ф h7+, Кр : h7; 3. К f8+, Кр h8; 4. К g6+ вѣчный шахъ на f8 и g6 конемъ.

№ 129.

Проводъ пѣшки посредствомъ маскировки.

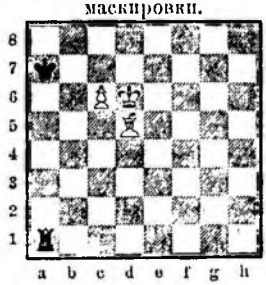

1. c7, Л c1; 2. С c6 и пѣшка проходитъ.

№ 130.

Выигрышъ ферзя двойнымъ ударомъ.

1. b6, h3; 2. b7, h2; 3. b8Ф, h1Ф; 4. Ф g8+ и 5. Ф h8+ и выигрываютъ ферзя.

№ 131.

Жертва пѣшки для провода другой въ ферзя.

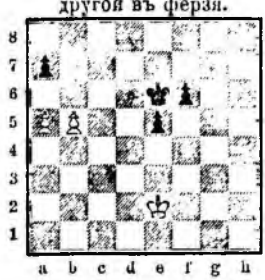

1. b5—b6, a7 : b6; 2. a5—a6 и проходитъ въ ферзя. Если 2. a5 : b6, то король догоняетъ пѣшку.

№ 132.

Жертва ладьи для провода пѣшки.

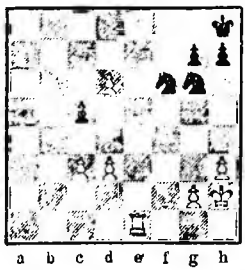

1. Л e1—e8+, К : e8; 2. d6—d7 и въ слѣдующій ходъ d7—d8 Ф или d7 : e8 Ф+

№ 133.

Жертва качества.

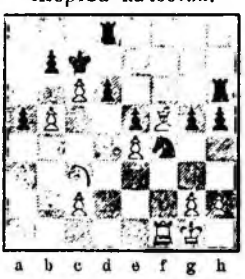

1. Л : f1, gf или ef; 2. К d5+, Кр b8; 3. c7+ и выигрываетъ.

№ 134.

Ходъ бѣлыхъ—ничья.

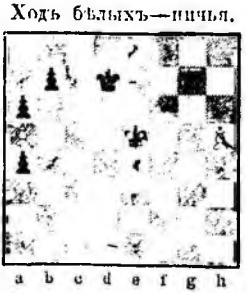

1. Кр d4! если бѣлые пойдутъ пѣшкой впередъ, т. е. 1. h5—h6, то послѣдуетъ a4—a3; 2. h7, a2; 3. h8Ф, a1Ф+ и выигрываютъ ферзя и партію.

1. . . . Кр e6; если a4—a3, то послѣдуетъ 2. Кр c3, a2; 3. Кр b2, a1 Ф+; 4. Кр : a1, Кр e6; 5. Кр b2, Кр f6; 6. Кр c3, Кр g5; 7. Кр c4, Кр : h5; 8. Кр c5, Кр g6; 9. Кр b6, Кр f6; 10. Кр : b7, Кр e7; 11. Кр : a6, Кр d7; 12. Кр b7, Кр d8; 13. a6 и проходитъ въ ферзя.

2. Кр c4, Кр f6: 3. Кр b4, Кр g5; 4. Кр : a4, Кр : h5; 5. Кр b4, Кр g5; если b7—b5, то 6. ab (на проходѣ и бѣлые выигрываютъ); 6. Кр c5, Кр f5; 7. Кр b6, Кр e5; 8. Кр : b7, Кр d5; 9. Кр : a6, Кр c6; 10. Кр a7, Кр c7; если 10. . . . Кр b5, то 11. a6, Кр c6; 12. Кр b8. Кр b6; 13. a7 и проходитъ въ ферзя.

11. a6, Кр c8; если 11. Кра8, то Кр c8; 12. a6, Кр c7 и т. д.; если 11. Кр a6, то Кр c6 (если же 11. . . . Кр c6, то 12. Кр b8 и пѣшка проходитъ); 12. Кр b6, Кр b8; 13. a7+ Кр a8 ничья; или черные берутъ пѣшку, или патъ.

---

## Законы игры.

(Кодексъ, принятый знатоками для серьезной игры).

§ 1. Шахматная доска до начала игры ставится бѣлымъ угловымъ полемъ по правую руку отъ играющихъ. Если до 4-го двойного хода (бѣлыхъ и черныхъ) одинъ изъ партнеровъ замѣтитъ, что доска стоитъ невѣрно, или какую-нибудь неправильность въ разстановкѣ шашекъ, то онъ имѣетъ право требовать, чтобы партія началась снова; послѣ четвертаго хода съ обѣихъ сторонъ для этого необходимо согласіе противника.

§ 2. Передъ началомъ игры рѣшается жребіемъ, кому играть бѣлыми. Бѣлые начинаютъ всегда партію. Въ послѣдующихъ партіяхъ играютъ бѣлыми и черными попеременно, независимо отъ результата игры. Начинается партія (безъ дачи впередъ ходовъ) всегда однимъ ходомъ; отъ условія между партнерами зависитъ удержать во все время сеанса одинъ цвѣтъ шашекъ, а только начинать поочередно. Право перваго хода называется *выступкой*.

§ 3. Если игрокъ дотронется до своей шашки, то онъ обязанъ ею ходить. Это правило выражается по французски такъ: «pièce touchée — pièce jouée» и по нѣмецки: «gerührt—geführt» т. е. тронуто—схожено. Дотрагиваться безъ такого послѣдствія можно только, сказавъ предварительно: «поправляю» (j'adoube).—Если тронутой шашкой по правиламъ игры ходить нельзя или тронутой шашки противника по правиламъ нельзя взять, то долженъ ходить король, причемъ однако недопускается рокировка; если король не можетъ ходить не подвергаясь шаху, то прикосновеніе къ шашкамъ остается безъ послѣдствій. При дотрагиваніи нѣсколькихъ шашекъ, противникъ можетъ заставить ходить любой изъ нихъ, по своему выбору или, если тронутая была его шашка, онъ можетъ требовать, чтобы она была взята; если по правиламъ игры шашка не можетъ быть взята, то ходитъ король и т. д., какъ объяснено выше. Требовать такого штрафа игрокъ можетъ только, пока онъ самъ еще не прикасался къ шашкамъ послѣ прикосновенія противника.

§ 4. Если дѣлается ходъ несогласно основнымъ правиламъ о ходахъ или, если дѣлается ходъ шашкой противника, то послѣдній имѣетъ право: 1) требовать, чтобы такой незаконный ходъ оставался дѣйствительнымъ, или 2) чтобы противникъ ходилъ королемъ, или, наконецъ, 3) позволить отставить ходъ.

§ 5. Только нападеніе шашкой на короля сопровождается возгласомъ «шахъ»; нападеніе на ферзя и всѣ прочія шашки не сопровождается предостереженіями. Впрочемъ нѣтъ необходимости вслухъ объявлять шахъ; только игра не можетъ продолжаться до тѣхъ

поръ, пока король остается подъ шахомъ.

§ 6. Выигрываетъ партію тотъ, кто сдѣлалъ матъ королю противника, независимо отъ того, остается ли на доскѣ заматованный король одинъ (roi dépouillé) или съ другими своими шашками; если игрокъ сдается раньше мата, то это значитъ, что онъ сознаетъ, что рано или поздно ему матъ неизбѣженъ, а потому въ такомъ случаѣ онъ считается проигравшимъ, хотя бы онъ потомъ и доказалъ, что ошибся въ своемъ предположеніи, т. е. что при правильномъ продолженіи онъ не проигралъ бы партіи.

§ 7. Каждый игрокъ во всякомъ положеніи игры имѣетъ право требовать, чтобы партія была окончена въ теченіе 50-ти ходовъ; въ противномъ случаѣ онъ вправѣ прекратить игру, объявивъ ее ничьей. При этомъ, однако, послѣ каждаго измѣненія въ составѣ шашекъ, т. е. послѣ каждой мѣны, каждаго взятія шашки и каждаго провода пѣшки, счетъ 50-ти ходовъ начинается снова. Считать ходы обязанъ тотъ, кто этого потребуетъ. Послѣ троекратнаго повторенія съ обѣихъ сторонъ однихъ и тѣхъ же ходовъ, или рядовъ ходовъ, каждый изъ противниковъ вправѣ признать игру ничьей.

§ 8. Допускается только ограниченная рокировка при извѣстныхъ условіяхъ (см. ст. «о рокировкѣ»); при рокировкѣ безразлично, дотронется ли игрокъ сперва до короля или до ладьи.

§ 9. Пѣшки берутся на проходѣ (en passant), но необязательно и лишь тотчасъ же при отвѣтномъ ходѣ.

§ 10. Каждая пѣшка, дошедшая до перваго ряда полей противнаго лагеря, должна тотчасъ же превратиться въ любую фигуру, независимо отъ того, какія и сколько фигуръ еще на доскѣ; такимъ образомъ теоретически допускается съ каждой стороны сверхкомплектныхъ: 8 ферзей, ладей, слоновъ или коней. Безъ превращенія въ фигуру проведенная пѣшка оставаться не можетъ.

§ 11. Эти законы и правила соблюдаются также и въ игрѣ съ дачей впередъ. При дачѣ ладьи допускается прыжокъ короля черезъ одно поле по краю, по направленію къ углу съ котораго снята ладья. Если до начала партіи съ дачей впередъ одной или нѣсколькихъ шашекъ не состоялось особаго соглашенія между партнерами, то выступка (бѣлые) принадлежитъ дающему впередъ. При дачѣ впередъ двухъ и болѣе ходовъ, выставляемыя шашки не могутъ переступать середину доски.

---

**Перечисленіе знаковъ, употребительныхъ въ алгебраической нотаціи.**

+ = шахъ!
++ = двойной шахъ.
× или ‡ = матъ.
0 — 0 = короткая рокировка.
0 — 0 — 0 = длинная рокировка.
: или × = беретъ.
! = самый сильный ходъ въ положеніи.
? = слабый ходъ.
?? = большой промахъ.
!! = самый сильный и притомъ блестящій и трудный ходъ.
±̄ = бѣлые выигрываютъ.
∓̄ = черные выигрываютъ.
± = игра бѣлыхъ лучше.
∓ = игра черныхъ лучше.
— = игра равна.
∞ любой ходъ (ad libitum).

---

**Примѣры коротенькихъ партій.**

№ 1.

| | | |
|---|---|---|
| 1. | e2—e4 | e7—e5 |
| 2. | Ф d1—h5 | Кр e8—e7?? |
| 3. | Ф h5 : e5× | |

№ 2.

| | | |
|---|---|---|
| 1. | e2—e4 | e7—e5 |
| 2. | К b1—c3 | g7—g6 |
| 3. | К c3—d5 | К g8—e7?? |
| 4. | К d5—f6× | |

№ 3.

| | | |
|---|---|---|
| 1. | e2—e4 | g7—g6 |
| 2. | К b1—c3 | К g8—f6 |
| 3. | К c3—d5 | К f6 : e4 |
| 4. | Ф d1—e2 | К e4—d6 |
| 5. | К d5—f6× | |

№ 4.

| | | |
|---|---|---|
| 1. | f2—f4 | e7—e6 |
| 2. | d2—d4 | К g8—f6 |
| 3. | h2—h3? | К f6—e4 |
| 4. | К b1—c3?? | Ф d8—h4+ |
| 5. | g2—g3 | Ф h4 : g3× |

№ 5.

| | | |
|---|---|---|
| 1. | e2—e4 | e7—e5 |
| 2. | С f1—c4 | Ф d8—g5 |
| 3. | Ф d1—f3 | К b8—c6?? |
| 4. | Ф f3 : f7+ | Кр e8—d8 |
| 5. | Ф f7 : f8× | |

№ 6.

| | | |
|---|---|---|
| 1. | e2—e4 | e7—e5 |
| 2. | С f1—c4 | С f8—c5 |
| 3. | Ф d1—f3 | К g8—h6? |
| 4. | d2—d4 | С c5 : d4 |
| 5. | С c1 : h6 | g7 : h6 |
| 6. | Ф f3 : f7× | |

№ 7.

| | | |
|---|---|---|
| 1. | e2—e4 | c7—c5 |
| 2. | К b1—c3 | b7—b6 |
| 3. | К c3—b5? | С c8—b7 |
| 4. | Ф d1—h5? | g7—g6? |
| 5. | Ф h5—e5 | f7—f6?? |
| 6. | К b5—d6× | |

№ 8.

| | | |
|---|---|---|
| 1. | e2—e4 | b7—b6 |
| 2. | С f1—c4 | С c8—b7 |
| 3. | Ф d1—f3 | К g8—f6 |
| 4. | К g1—h3 | С b7 : e4 |
| 5. | К h3—g5 | С e4 : f3?? |
| 6. | С c4 : f7× | |

№ 9.

| | | |
|---|---|---|
| 1. | e2—e4 | e7—c5 |
| 2. | К g1—f3 | К b8—c6 |
| 3. | d2—d4 | c5 : d4 |
| 4. | К f3 : d4 | e7—e5? |
| 5. | К d4—f5 | К g8—e7?? |
| 6. | К f5—d6× | |

№ 10.

| | | |
|---|---|---|
| 1. | e2—e4 | e7—e5 |
| 2. | К g1—f3 | К g8—f6 |
| 3. | К f3 : e5 | К f6 : e4 |
| 4. | С f1—c4 | С f8—c5? |
| 5. | К e5 : f7? | Ф d8—h4 |
| 6. | 0—0 | С c5 : f2+ |
| 7. | Кр g1—h1? | К e4—g3× |

№ 11.

| | | |
|---|---|---|
| 1. | e2—e4 | b7—b6 |
| 2. | d2—d4 | С c8—b7 |
| 3. | С f1—d3 | f7—f5? |

4. e4 : f5 С b7 : g2
5. Ф d1—h5+ g7—g6
6. f5 : g6 К g8—f6?
7. g6 : h7+ К f6 : h5
8. С d3—g6×

№ 12.

1. d2—d4 d7—d5
2. e2—e4 К g8—f6
3. e4—e5 К f6—d7
4. С f1—d3 f7—f6??
5. Ф d1—h5+ g7—g6
6. Ф h5 : g6+ h7 : g6
7. С d3 : g6×

№ 13.

1. e2—e4 e7—e5
2. К g1—f3 К b8—c6
3. С f1—c4 С f8—c5
4. c2—c3 К g8—f6
5. d2—d4 С c5—b6?
6. d4 : e5 К f6 : e4?
7. Ф d1—d5 К e4 : f2
8. Ф d5 : f7×

№ 14.

1. e2—e4 e7—e5
2. К g1—f3 Ф d8—f6
3. С f1—c4 Ф f6—g6
4. 0—0 Ф g6 : e4?
5. С c4 : f7+ Кр e8—d8
6. К f3 : e5 Ф e4 : e5?
7. Л f1—e1 Ф e5—f6?
8. Л e1—e8×

№ 15.

Макензи.

1. e2—e4 e7—e5
2. С f1—c4 К g8—f6
3. d2—d4 c7—c6
4. d4 : e5 К f6 : e4
5. К g1—e2 К e4 : f2?
6. 0—0 К f2 : d1
7. С c4 : f7+ Кр e8—e7
8. С c1—g5×

№ 16.

1. e2—e4 e7—e5
2. f2—f4 e5 : f4
3. К g1—f3 g7—g5
4. С f1—c4 f7—f6??
5. К f3 : g5 f6 : g5
6. Ф d1—h5+ Кр e8—e7
7. Ф h5—f7+ Кр e7—d6
8. Ф f7—d5+ Кр d6—e7
9. Ф d5—e5×

№ 17.

Аполинарій.

1. e2—e4 e7—e5
2. К g1—f3 К g8—f6
3. С f1—c4 К f6 : e4
4. К b1—c3 К e4 : c3
5. d2 : c3 d7—d6?
6. К f3 : e5 Ф d8—h4
7. С c4 : f7+ Кр e8—e7
8. Ф d1—d4 Ф h4 : d4?
9. С c1—g5×

№ 18.

Шницлеръ.

1. e2—e4 c7—c5
2. К g1—f3 К b8—c6
3. С f1—c4 d7—d6
4. К b1—c3 С c8—g4
5. С c4 : f7+ Кр e8 : f7
6. К f3—g5+ Кр f7—f6
7. Ф d1 : g4 g7—g6
8. Ф g4—f4+ Кр f6—g7
9. К g5—e6×

№ 19.

Играна по перепискѣ.

Б. Н. Янковичъ.

1. e2—e4 e7—e5
2. К g1—e2 С f8—c5
3. f2—f4 Ф d8—f6
4. c2—c3 К b8—c6
5. g2—g3 К g8—h6
6. С f1—g2 К h6—g4
7. Л h1—f1 К g4 : h2
8. f4 : e5 Ф f6 : f1+
9. С g2 : f1 К h2—f3×

№ 20.

1. e2—e4 e7—e5
2. С f1—c4 С f8—c5
3. К g1—f3 К b8—c6
4. d2—d3 К g8—e7?
5. К f3—g5 0—0
6. Ф d1—h5 h7—h6
7. К g5 : f7 Ф d8—e8
8. К f7—h6 ++ Кр g8—h8
9. К h6—f7+ Кр h8—g8
10. Ф h5—h8×

№ 21.

1. e2—e4 e7—e5
2. f2—f4 d7—d5
3. e4 : d5 Ф d8 : d5?
4. К b1—c3 Ф d5—e6
5. К g1—f3 e5 : f4+
6. Кр g1—f2 С f8—c5+
7. d2—d4 С c5—b6
8. С f1—b5+ Кр e8—d8
9. Л h1—e1 Ф e6—f6?
10. Л e1—e8×

№ 22.

1. e2—e4 c7—c5
2. К g1—f3 d7—d6
3. К b1—c3 e7—e5
4. С f1—c4 К b8—c6
5. d2—d3 К g8—e7
6. С c1—g5? С c8—g4
7. К c3—d5 К c6—d4
8. К f3 : e5 С g4 : d1??
9. К d5—f6+ g7 : f6
10. С c4 : f7×

№ 23.

Цукертортъ.

1. e2—e4 e7—e5
2. С f1—c4 К g8—f6
3. К g1—f3 К f6 : e4
4. К f3 : e5 d7—d5
5. С c4—b3 Ф d8—g5
6. 0—0? Ф g5 : e5
7. d2—d3 С f8—d6
8. g2—g3 К e4—g5
9. Л f1—e1? К g5—f3+
10. Кр d1—f1 С c8—h3×

№ 24.

1. e2—e4 e7—e5
2. К g1—f3 d7—d6
3. С f1—c4 С c8—g4
4. h2—h3 С g4 : f3
5. Ф d1 : f3 Ф d8—f6
6. Ф f3—b3 b7—b6
7. К b1—c3 К g8—e7
8. К c3—b5 К b8—a6
9. Ф b3—a4 К a6—c5
10. К b5 : d6 ++ Кр e8—d8
11. Ф a4—e8×

№ 25.

1. e2—e4 e7—e5
2. d2—d4 e5 : d4
3. С f1—c4 С f8—c5
4. С c4 : f7+ Кр e8—f8
5. С f7—b3 К g8—f6
6. e4—e5 Ф d8—e7
7. Ф d1—e2 К f6—e8
8. К g1—f3 d7—d6
9. С c1—g5 Ф e7—d7
10. e5—e6 Ф d7—c6
11. e6—e7×

№ 26.

1. e2—e4 e7—e5
2. С f1—c4 К g8—f6
3. d2—d4 e5 : d4
4. e4—e5 К f6—e4
5. С c4 : f7+ Кр e8 : f7
6. Ф d1—f3+ К e4—f6
7. e5 : f6 g7 : f6
8. К g1—e2 С f8—e7
9. Ф f3—h5+ Кр f7—f8
10. С c1—h6+ Кр f8—g8
11. Ф h5—d5×

№ 27.

1. e2—e4 e7—e5
2. d2—d4 c7—c5
3. d4 : c5 С f8 : c5
4. К g1—f3 К g8—f6
5. С f1—c4 0—0
6. К f3 : e5 К f6 : e4

7. Ф d1—d5 К e4 : f2
8. К e5 : f7 Ф d8—h4
9. К f7—h6++ Кр g8—h8
10. Ф d5—g8+ Л f8 : g8
11. К h6—f7×

№ 28.

1. e2—e4 e7—e5
2. К g1—f3 Ф d8—f6
3. С f1—c4 Ф f6—g6
4. 0—0 Ф g6 : e4
5. С c4 : f7+ Кр e8—e7
6. Л f1—e1 Ф e4—f4
7. Л e1 : e5+ Кр e7 : f7
8. d2—d4 Ф f4—f6
9. К f3—g5+ Кр f7—g6
10. Ф d1—d3+ Кр g6—h5
11. g2—g4+ Кр h5 : g4
12. Ф d3—h3×

№ 29.

**Чарликъ.**

1. e2—e4 e7—e5
2. d2—d4 e5 : d4
3. К g1—f3 С f8—b4+
4. c2—c3 d4 : c3
5. b2 : c3 С b4—c5
6. С f1—c4 d7—d5?
7. С c4 : d5 Ф d8—f6?
8. С c1—g5 Ф f6—b6
9. С d5 : f7+ Кр e8—f8?
10. Ф d1—d8+ Кр f8 : f7
11. К f3—e5+ Кр f7—e6
12. Ф d8—d5×

№ 30.

**Цукертортъ.**

1. e2—e4 e7—e5
2. С f1—c4 С f8—c5
3. b2—b4 С c5 : b4
4. f2—f4 e5 : f4
5. К g1—f3 g7—g5
6. С c1—b2 f7—f6
7. К f3 : g5 f6 : g5
8. Ф d1—h5+ Кр e8—e7
9. Ф h5—f7+ Кр e7—d6
10. e4—e5+ Кр d6—c6
11. Ф f7—d5+ Кр c6—b6
12. Ф d5—b5×

№ 31.

**Розенталь.**

1. e2—e4 e7—e6
2. d2—d4 d7—d5
3. К b1—c3 С f8—b4
4. e4 : d5 e6 : d5
5. К g1—f3 К g8—f6
6. С f1—d3 С c8—e6
7. 0—0 С b4 : c3
8. b2 : c3 h7—h6
9. С c1—a3 c7—c6
10. Л f1—e1 К b8—d7
11. Л e1 : e6+ f7 : e6
12. С d3—g6×

№ 32.

**Морфи.**

1. e2—e4 e7—e5
2. f2—f4 e5 : f4
3. К g1—f3 g7—g5
4. С f1—c4 g5—g4
5. d2—d4 g4 : f3
6. Ф d1 : f3 С f8—h6
7. 0—0 К g8—e7
8. С c1 : f4 С h6 : f4
9. С c4 : f7+ Кр e8 : f7
10. Ф f3 : f4+ Кр f7—g7
11. Ф f4—f6+ Кр g7—g8
12. Ф f6—f7×

№ 33.

**Сегэнъ.**

1. c2—c4 e7—e5
2. К g1—f3 d7—d6
3. С f1—c4 f7—f5
4. d2—d4 К g8—f6
5. К b1—c3 e5 : d4
6. Ф d1 : d4 С c8—d7
7. К f3—g5 К b8—c6
8. С c4—f7+ Кр e8—e7
9. Ф d4 : f6+ Кр e7 : f6
10. К c3—d5+ Кр f6—e5
11. К g5—f3+ Кр e5 : e4
12. К d5—c3×

№ 34.

1. e2—e4 e7—e5
2. f2—f4 e5 : f4
3. К g1—f3 g7—g5
4. С f1—c4 g5—g4
5. К b1—c3 g4 : f3
6. 0—0 f3 : g2
7. Л f1 : f4 f7—f6
8. Ф d1—h5+ Кр e8—e7
9. Ф h5—f7+ Кр e7—d6
10. e4—e5+ Кр d6 : e5
11. Л f4—e4+ Кр e5—d6
12. Ф f7—d5×

№ 35.

**Моріанъ.**

1. e2—e4 e7—e5
2. f2—f4 e5 : f4
3. С f1—c4 Ф d8—h4+
4. Кр e1—f1 b7—b5
5. С c4—d5 К b8—c6
6. К g1—f3 Ф h4—h5
7. d2—d4 К g8—f6
8. С d5—b3 С c8—a6
9. Ф d1—e2 К c6 : d4
10. К f3 : d4 b5—b4
11. Ф e2 : a6 Ф h5—d1+
12. Кр f1—f2 К f6—g4×

№ 36.

**Играна по перепискѣ.**

| Кардиффъ. | Бристоль. |
|---|---|
| 1. e2—e4 | e7—e5 |
| 2. f2—f4 | d7—d5 |
| 3. e4 : d5 | e5—e4 |
| 4. С f1—b5+ | c7—c6 |
| 5. d5 : c6 | b7 : c6 |
| 6. С b5—a4 | Ф d8—d4 |
| 7. c2—c3 | Ф d4—d6 |
| 8. К g1—e2 | С c8—g4 |
| 9. 0—0 | Ф d6—d3 |
| 10. Л f1—e1 | С f8—c5+ |
| 11. Кр g1—f1 | Ф d3—f3+ |
| 12. g2 : f3 | С g4—h3× |

№ 37.

1. e2—e4 e7—e5
2. d2—d4 d7—d5
3. Ф d1—h5 d5 : e4
4. d4 : e5 Ф d8—d5
5. К b1—d2 С f8—b4
6. К g1—e2 С b4 : d2+
7. С c1 : d2 К g8—f6
8. Ф h5—g5 К f6—g4
9. 0—0—0 К g4 : f2
10. К e2—c3 Ф d5—c6
11. Ф g5—d8+ Кр e8 : d8
12. С e2—g5++ Кр d8—c8
13. Л d1—d8×

№ 38.

**Маршаллъ.**

1. e2—e4 e7—e5
2. f2—f4 e5 : f4
3. С f1—c4 d7—d5
4. С c4 : d5 Ф d8—h4+
5. Кр e1—f1 g7—g5
6. d2—d3 К g8—f6
7. С d5—b3 С f8—g7
8. К g1—f3 С c8—g4
9. К f3 : h4 С g4 : d1
10. К h4—f5 0—0
11. h2—h4 h7—h6
12. h4 : g5 h6 : g5
13. К f5—e7×

№ 39.

**Гунсбергъ.**

1. e2—e4 e7—e5
2. К g1—f3 d7—d6
3. С f1—c4 К b8—c6
4. c2—c3 С c8—g4
5. d2—d4 e5 : d4
6. Ф d1—b3 Ф d8—d7
7. С c4 : f7+ Ф d7 : f7
8. Ф b3 : b7 Кр e8—d7
9. Ф b7 : a8 С g4 : f3
10. g2 : f3 Ф f7 : f3
11. Л h1—f1 d4—d3
12. Ф a8 : c6+ Кр d7 : c6
13. ∞ Ф f3—e2×

№ 40.

Шаллоппъ.

1. e2—e4 d7—d5
2. e4 : d5 К g8—f6
3. c2—c4 c7—c6
4. Ф d1—a4 С c8—d7
5. d5 : c6 К b8 : c6
6. Ф a4—b3 К c6—d4
7. Ф b3—c3 e7—e5
8. f2—f4 С f8—b4
9. Ф c3—d3 С d7—f5
10. Ф d3—g3 К f6—e4
11. Ф g3 : g7 К d4—c2+
12. Кр e1—e2 Ф d8—d3+
13. Кр e2 : d3 К e4—g3×

№ 41.

Блэкъ.

1. c2—c4 e7—e5
2. f2—f4 e5 : f4
3. С f1—c4 d7—d5
4. С c4 : d5 Ф d8—h4+
5. Кр e1—f1 g7—g5
6. g2—g3 f4 : g3
7. Кр f1—g2 С f8—d6
8. h2—h3 К g8—e7
9. К g1—f3 Ф h4—h5
10. К b1—c3 К e7—g6
11. d2—d4 С d6—f4
12. К c3—e2 Ф h5 : f3+
13. Кр g2 : f3 К g6 : h4×

№ 42.

1. e2—e4 e7—e5
2. f2—f4 e5 : f4
3. К g1—f3 g7—g5
4. С f1—c4 g5—g4
5. К f3—e5 С f8—g7
6. К e5 : f7 Ф d8—h4+
7. Кр e1—f1 d7—d5
8. С c4 : d5 С g7—d4
9. Ф d1—e1 g4—g3
10. h2—h3 f4—f3
11. К f7 : h8 С c8 : h3
12. Л h1 : h3 Ф h4 : h3
13. g2 : h3 g3—g2×

№ 43.

1. d2—d3 К g8—f6
2. e2—e4 К b8—c6
3 f2—f4 e7—e5
4. f4 : e5 К c6 : e5
5. К b1—c3 К f6—g4
6. d3—d4 Ф d8—h4+
7. g2—g3 Ф h4—f6
8. К g1—h3 К e5—f3+
9. Кр e1—e2 К f3 : d4+
10. Кр e2—d3 К g4—e5+
11. Кр d3 : d4 С f8—c5+
12. Кр d4 : c5 Ф f6—b6+
13. Кр c5—d5 Ф b6—d6×

№ 44.

Спенсеръ.

1. e2—e4 e7—e5
2. f2—f4 e5 : f4
3. К g1—f3 g7—g5
4. С f1—c4 g5—g4
5. С c4 : f7+ Кр e8 : f7
6. К f3—e5+ Кр f7—e6
7. Ф d1 : g4+ Кр e6 : e5
8. d2—d4+ Кр e5 : d4
9. b2—b4 С f8 : b4+
10. c2—c3+ С b4 : c3+
11. К b1 : c3 Кр d4 : c3
12. С c1—b2+ Кр c3 : b2
13. Ф g4—e2+ Кр b2 : a1
14. 0—0×

№ 45.

1. e2—e4 c7—c5
2. d2—d4 c5 : d4
3. Ф d1 : d4 К b8—c6
4. Ф d4—d1 e7—e5
5. С f1—c4 К g8—f6
6. К g1—f3 Ф d8—a5+
7. С c1—d2 Ф a5—b6
8. С d2—c3 С f8—c5
9. 0—0 0—0
10. К f3 : e5 К f6 : e4
11. Ф d1—f3 К e4 : c3
12. С c4 : f7+ Кр g8—h8
13. К e5—g6+ h7 : g6
14. Ф f3—h3×

№ 46.

1. e2—e4 e7—e5
2. К g1—f3 К b8—c6
3. С f1—c4 С f8—c5
4. c2—c3 Ф d8—e7
5. 0—0 d7—d6
6. d2—d4 С c5—b6
7. С c1—g5 f7—f6
8. С g5—h4 g7—g5
9. К f3 : g5 f6 : g5
10. Ф d1—h5+ Кр e8—d7
11. С h4 : g5 Ф e7—g7
12. С c4—e6+ Кр d7 : e6
13. Ф h5—e8+ Ф d7—e7
14. d4—d5×

№ 47.

Кн. Дадіанъ Мингрельскій.

1. e2—e4 e7—e5
2. К g1—f3 К g8—f6
3. С f1—c4 К f6 : e4
4. К b1—c3 К f4 : c3
5. d2 : c3 f7—f6
6. 0—0 d7—d6
7. К f3—h4 g7—g6
8. f2—f4 f6—f5
9. К h4—f3 Ф d8—f6
10. f4 : e5 d6 : e5
11. С c1—g5 Ф f6—b6+
12. Кр g1—h1 Ф b6—d6
13. К f3 : e5 Ф d6 : d1
14. С c4—f7×

№ 48.

Старбукъ.

1. e2—e4 e7—e5
2. К g1—f3 d7—d6
3. d2—d4 С c8—g4
4. d4 : e5 С g4 : f3
5. Ф d1 : f3 d6 : e5
6. С f1—c4 К g8—f6
7. Ф f3—b3 Ф d8—e7
8. К b1—c3 b7—b6
9. С c1—g5 К b8—d7
10. К c3—d5 К d7—c5
11. Ф b3—b5+ Ф e7—d7
12. С g5 : f6 Ф d7 : b5
13. С c4 : b5+ К c5—d7
14. К d5 : c7×

№ 49.

Мэзенъ.

1. d2—d4 d7—d5
2. С c1—f4 c7—c5
3. С f4 : b8 Л a8 : b8
4. d4 : c5 Ф d8—a5+
5. К b1—c3 e7—e6
6. e2—e4 С f8 : c5
7. e4 : d5 К g8—f6
8. С f1—b5+ Кр e8—e7
9. К g1—f3 К f6 : d5
10. Ф d1—d2 К d5 : c3?
11. Ф d2—g5+ f7—f6
12. Ф g5 : c5+ Кр e7—d8
13. Ф c5—d6+ С c8—d7
14. Ф d6 : d7×

№ 50.

Фрицъ.

1. e2—e4 e7—e5
2. К g1—f3 К b8—c6
3. d2—d4 К c6 : d4
4. К f3 : e5 К d4—c6
5. С f1—c4 f7—f6
6. Ф d1—h5+ g7—g6
7. К e5 : g6 К e6—g7
8. С c4—f7+ Кр e8 : f7
9. К g6—e5++ Кр f7—e6
10. Ф h5—f7+ Кр e6—d6
11. К e5—c4+ Кр d6—c5
12. Ф f7—d5+ Кр. c5—b4
13. a2—a3+ Кр b4—a4
14. b2—b3×

№ 51.

Бутъ.

1. e2—e4 e7—e5
2. К g1—f3 К b8—c6
3. С f1—c4 К g8—f6
4. К f3—g5 d7—d5

5. e4 : d5 К f6 : d5
6. К g5 : f7 Кр e8 : f7
7. Ф d1—f3+ Кр f7—e6
8. К b1—c3 e5—e4
9. Ф f3 : e4+ К c6—e5
10. С c4 : d5+ Кр e6—f6
11. d2—d4 К e5—g6
12. Ф e4—f3+ Кр f6—e7
13. Ф f3—f7+ Кр e7—d6
14. К c3—b5×

№ 52.

**Греко.**

1. c2—c4 e7—c5
2. f2—f4 e5 : f4
3. К g1—f3 g7—g5
4. С f1—c4 g5—g4
5. К f3—e5 Ф d8—h4+
6. Кр e1—f1 К g8—f6
7. С c4 : f7+ Кр e8—d8
8. d2—d4 К f6 : e4
9. Ф d1—e2 К e4—g3+
10. h2 : g3 Ф h4 : h1+
11. Кр f1—f2 f4 : g3+
12. Кр f2 : g3 Ф h1 : c1
13. К e5—c6+ К b8 : c6
14. Ф e2 : e8×

№ 53.

**Блэкбернъ.**

1. e2—e4 e7—e5
2. К g1—f3 К b8—c6
3. С f1—c4 С f8—c5
4. С c4 : f7+ Кр e8 : f7
5. К f3 : e5+ К c6 : e5
6. Ф d1—h5+ g7—g6
7. Ф h5 : e5 d7—d6
8. Ф e5 : h8 Ф d8—h4
9. 0—0 К g8—f6
10. c2—c3? К f6—g4
11. h2—h3 С c5 : f2+
12. Кр g1—h1 С c8—f5
13. Ф h8 : a8 Ф h4 : h3+
14. g2 : h3 С f5 : e4×

№ 54.

**Блэдовъ.**

1. e2—e4 e7—e5
2. К g1—f3 К b8—c6
3. С f1—c4 С f8—c5
4. c2—c3 С c5—b6
5. d2—d4 Ф d8—e7
6. d4—d5 К c6—d8
7. С c4—e2 d7—d6
8. h2—h3 f7—f5
9. С c1—g5 К g8—f6
10. К b1—d2 0—0
11. К f3—h4 f5 : e4
12. К c3 : e4 К f6 : e4
13. С g5 : e7 С b6 : f2+
14. Кр e1—f1 К e4—g3×

№ 55.

**Макензи.**

1. e2—e4 e7—e5
2. f2—f4 e5 : f4
3. К g1—f3 g7—g5
4. d2—d4 g5—g4
5. К f3—e5 Ф d8—h4+
6. Кр c1—d2 Ф h4—f2+
7. Кр d2—c3 К b8—c6
8. a2—a3 d7—d6
9. К e5 : c6 b7 : c6
10. С f1—d3 Л a8—b8
11. Л h1—f1 Ф f2 : d4+
12. Кр c3 : d4 С f8—g7+
13. e4—e5 С g7 : e5+
14. Кр d4—e4 f7—f5×

№ 56.

**Блэкмаръ.**

1. d2—d4 d7—d5
2. e2—e4 d5 : e4
3. f2—f3 e4 : f3
4. К g1 : f3 e7—e6
5. С f1—d3 К g8—f6
6. c2—c3 С f8—e7
7. 0—0 К b8—c6
8. К b1—d2 h7—h6
9. К d2—e4 0—0
10. К f3—g5 h6 : g5
11. К e4 : g5 С c8—d7
12. Л f1 : f6 С e7 : f6
13. Ф d1—h5 Л f8—e8
14. С d3—h7+ Кр ∞
15. Ф, К : f7×

№ 57.

**Ричардсонъ.**

1. e2—e4 e7—e5
2. С f1—c4 К g8—f6
3. К g1—f3 К f6 : e4
4. К b1—c3 К e4 : f2?
5. Кр e1 : f2 С f8—c5+
6. d2—d4 e5 : d4
7. Л h1—e1+ Кр e8—f8
8. К c3—e4 С c5—b6
9. Ф d1—d3 d7—d5
10. Ф d3—a3+ Кр f8—g8
11. С c4 : d5 Ф d8 : d5
12. К e4—f6+ g7 : f6
13. Ф a3—f8+ Кр g8 : f8
14. С c1—h6+ Кр f8—g8
15. Л e1—e8×

№ 58.

**Орсини.**

1. f2—f4 d7—d5
2. К g1—f3 К g8—f6
3. e2—e3 e7—e6
4. b2—b3 С f8—e7
5. С c1—b2 К f6—h5?
6. С f1—e2 С e7—h4+
7. g2—g3 С h4—e7
8. К f3—e5 К h5—f6
9. С e2—h5 0—0
10. g3—g4 g7—g6?
11. Л h1—g1 g6 : h5?
12. g4 : h5+ Кр g8—h8
13. Ф d1—g4! К f6 : g4
14. К e5 : f7+ Кр h8—g8
15. К f7—h6×

№ 59.

**Стейницъ.**

1. e2—e4 e7—e5
2. К g1—f3 К g8—f6
3. d2—d4 e5 : d4
4. e4—e5 К f6—d5
5. Ф d1 : d4 c7—c6
6. С f1—c4 Ф d8—b6
7. Ф d4—c4 С f8—c5
8. 0—0 К d5—e7
9. К f3—g5 Ф b6—c7
10. К g5 : f7 Л h8—f8
11. К f7—d6+ Кр e8—d8
12. Ф e4—h4 g7—g6
13. Ф h4 : e7+ Кр d8 : e7
14. С c1—g5+ Л f8—f6
15. e5 : f6+ Кр e7 : d6
16. С g5—f4×

№ 60.

**Кизерицкій.**

1. e2—e4 e7—e5
2. f2—f4 e5 : f4
3. К g1—f3 g7—g5
4. С f1—c4 g5—g4
5. 0—0 g4 : f3
6. Ф d1 : f3 Ф d8—e7
7. d2—d4 К b8—c6
8. Ф f3 : f4 С f8—h6
9. Ф f4 : c7 С h6 : c1
10. С c4 : f7+ Ф e7 : f7
11. Л f1 : f7 Кр e8 : f7
12. К b1—c3 С c1 : b2
13. Л a1—f1+ Кр f7—e8
14. d4—d5 К c6—d4
15. d5—d6 С b2 : c3
16. Ф c7—d8+ Кр e8 : d8
17. Л f1—f8×

---

## О дебютахъ.

### Общія понятія о дебютѣ (началѣ), серединѣ и концѣ партіи.

Дебютомъ въ шахматной игрѣ называется начало партіи или первые ходы, служащіе для развитія игры.

Теорія дебютовъ разсматриваетъ всевозможные на-

чальные ходы; доказывая слабость однихъ и преимущество другихъ, она научаетъ правильно развивать игру, т. е. располагать шашки наивыгоднѣйшимъ образомъ, какъ для атаки, такъ и для защиты.

Каждый потерянный ходъ (темпъ) влечетъ за собой ухудшеніе позиціи; надо избѣгать ходить однѣми и тѣми же фигурами взадъ и впередъ, или атаковать непріятеля недостаточными силами: противникъ легко можетъ помѣняться фигурами и атакующій останется лишь съ тѣми, которыя еще не выведены, да зачастую и не успѣваютъ во время войти въ дѣйствіе. Съ каждымъ ходомъ въ началѣ партіи слѣдуетъ стараться ввести въ игру новую фигуру, заботясь при этомъ, чтобы она, по возможности не подвергалась опасности отъ нападеній непріятельскихъ шашекъ; фигуры должны стоять спокойно, защищать другъ друга а при атакѣ должно направлять свои удары на слабые пункты непріятельской позиціи.

Только ошибочная игра противника допускаетъ выигрышъ безъ развитія (ввода въ дѣйствіе) всѣхъ фигуръ. Въ дебютѣ дороже всего быстрое развитіе силъ; какъ бы много лишнихъ пѣшекъ ни было у игрока, какъ бы хорошо онѣ ни стояли, онѣ не дождутся до пѣшечнаго окончанія, если фигуры не выведены.

Развивая быстро свои фигуры, при медленномъ развитіи со стороны противника, часто можно жертвовать фигуры за пѣшки, съ цѣлью разстроить позицію короля, т. е. обнажить его или выгнать шахами на середину доски и заматовать, или двойными ударами, т. е. одновременными нападеніями на короля и фигуры, съ лихвой вернуть пожертвованное.

Когда партія достаточно развита, и для анализа является уже слишкомъ большое количество и разнообразіе комбинацій, тогда наступаетъ середина партіи.

Теорія дебютовъ научаетъ правильно развивать игру и наилучшимъ образомъ пользоваться ошибками противника въ началѣ партіи. Отъ 10-ти до 12-ти ходовъ обыкновенно достаточно для полнаго развитія партіи.

Хорошо играть въ серединѣ партіи зависитъ уже отъ комбинаціонной способности каждаго игрока и отъ знанія игры, которое пріобрѣтается изученіемъ партій сильныхъ игроковъ. Концомъ партіи въ обширномъ смыслѣ является всякое положеніе, изъ котораго вынуждается (форсируется) доказаннымъ образомъ выигрышъ или ничья; въ тѣсномъ же смыслѣ концомъ партіи называются только такія положенія игры, гдѣ уже не много шашекъ; окончанія, болѣе или менѣе часто повторяющіяся на практикѣ (въ игранныхъ партіяхъ) и разобранныя теоріей; такіе концы называются также правильными окончаніями.

Въ приготовительномъ отдѣлѣ уже было показано, какъ и въ какихъ случаяхъ достигается матъ различными фигурами въ самыхъ простыхъ окончаніяхъ.

Итакъ, разборъ дебютовъ научаетъ правильно развивать игру. Дебютъ есть фундаментъ партіи; безъ хорошаго дебюта немыслима и хорошая партія.

Партіи знакомятъ съ комбинаціями середины игры, а теорія концовъ научаетъ правильно доводить партію до конца въ извѣстныхъ, часто встрѣчающихся на практикѣ, положеніяхъ. Слѣдуетъ различать матовыя окончанія отъ пѣшечныхъ. Въ первыхъ показанъ способъ достиженія мата изъ положенія, гдѣ онъ форсируется въ опредѣленное число ходовъ; во вторыхъ анализъ доводится до такого положенія игры, гдѣ уже выигрышъ или розыгрышъ очевиденъ: здѣсь часто рѣшаетъ партію правильное веденіе пѣшекъ.

Значеніе пѣшекъ въ игрѣ тѣмъ больше, чѣмъ меньше остается на доскѣ фигуръ и чѣмъ ближе пѣшки доходятъ къ послѣднему ряду, угрожая превратиться въ ферзя или любую фигуру.

Нельзя точно опредѣлить, послѣ котораго именно хода кончается дебютъ и начинается середина партіи. Разборъ нѣкоторыхъ варіантовъ доведенъ теоретиками до 30-хъ ходовъ и далѣе, но рѣдко случается, чтобы разобранные ими ходы были обязательны и необходимы, а потому польза такихъ анализовъ, въ особенности для начинающихъ, невелика, и только опытные игроки, способные критически отнестись къ анализу, могутъ извлечь изъ него нѣкоторую пользу.

Для того, чтобы скорѣе научиться играть въ шахматы, насколько, конечно, это позволяютъ условія, въ которыхъ находится каждый любитель, необходимо познакомиться съ наиболѣе употребительными и лучшими начальными ходами партіи (дебютами), а равно и съ окончаніями (концами) игръ, наичаще встрѣчающимися въ живой партіи. Что касается воззрѣнія, что занятія теоріей вредятъ оригинальности игры, то достаточно вспомнить, что вторичное открытіе уже извѣстныхъ истинъ въ любой области знаній хотя и очень интересно и поучительно, но способно отнять слишкомъ много времени. Сколько партій игрокъ натуральной школы долженъ проиграть маломальски знакомому съ теоріей, чтобы не впадать въ тѣ же ошибки, въ которыя впадали до него безчисленные шахматные игроки отъ конца XV вѣка (эры современной шахматной игры) до настоящаго времени!

Въ игрѣ же между собой, «натуралисты» по цѣлымъ годамъ повторяютъ тѣ же ошибки, даже не замѣчая ихъ.

Итакъ, читателю извѣстно, что шашки, передъ началомъ партіи, располагаются на доскѣ, какъ показано на діаграммѣ.

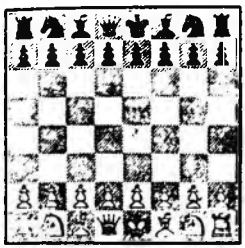

Не трудно видѣть, что бѣлымъ (имѣющимъ право перваго хода) представляется выборъ изъ 20-ти ходовъ: 16 различныхъ ходовъ пѣшками и 4 хода конями.

Спрашивается, какой ходъ наилучшій?

Наилучшимъ ходомъ слѣдуетъ считать тотъ, который позволяетъ быстрѣе всего развить свою игру, т. е. вывести фигуры; такимъ ходомъ является движеніе королевской пѣшки e2 на e4, открывающее выходъ ферзю и королевскому слону: первый ходъ d2—d4 тоже открываетъ выходъ ферзю и ферзеву слону, но онъ порождаетъ менѣе оживленную игру по той причинѣ, что во-первыхъ королевскій слонъ скорѣе способствуетъ атакамъ на короля противника, т. е. непосредственно на самый слабый пунктъ непріятельской позиціи, f7, до рокировки, и на самый слабый пунктъ ея, h7, послѣ рокировки въ короткую сторону; во-вторыхъ, короткую рокировку скорѣе подготовить, чѣмъ длинную, а потому, развивая сперва королевскій флангъ, можно разсчитывать скорѣе ввести въ игру одну изъ своихъ ладей (т. е. ладью h1). Движеніе центральныхъ пѣшекъ на два хода въ началѣ игры даетъ просторъ своимъ фигурамъ и препятствуетъ вторженію непріятельскихъ въ свой лагерь. Вотъ почему чаще всего начинаютъ партію ходомъ 1. e2—e4 и почему дебюты съ этимъ началомъ болѣе всего разбираются въ руководствахъ.

Но такъ какъ ходъ 1. e2—e4 не обезпечиваетъ выигрыша партіи, а многіе другіе первые ходы не обусловливаютъ проигрыша, то и эти другіе первые ходы нельзя осуждать и слѣдуетъ ихъ признать равносильными. Вся разница только въ томъ, что послѣ хода 1. e2—e4 есть больше шансовъ къ быстрому развитію игры.

Какіе же остальные ходы, кромѣ 1. e2—e4, слѣдуетъ признать хорошими?

Теорія и практика признаютъ таковыми слѣдующіе:

1) 1. d2—d4; 2) 1. c2—c4; 3) 1. c2—c3; 4) 1. f2—f4; 5) 1. f2—f3; 6) 1. b2—b3; 7) 1. g2—g3; 8) 1. a2—a3; 9) 1. h2—h3; 10) 1. d2—d3; 11) 1. e2—e3; 12) 1. K g1—f3 и 13) K b1—c3.

Слѣдовательно, допускается 12 различныхъ ходовъ пѣшками и 2 хода конями.

Изъ всѣхъ перечисленныхъ 14 первыхъ ходовъ слѣдующіе получили право гражданства у хорошихъ игроковъ:

1) 1. e2—e4 дебютъ королевской пѣшки.
2) 1. e2—e3 дебютъ Вантъ—Крюйса.
3) 1. d2—d4 дебютъ ферзевой пѣшки.
4) 1. d2—d3 (рѣдко встрѣчается).
5) 1. c2—c4 Англійская партія.
6) 1. f2—f4 дебютъ Берда.
7) 1. c2—c3 (рѣдко встрѣчается).
8) 1. g2—g3 } дебютъ фланговой пѣшки
9) 1. b2—b3 } (Fianchetto) въ первой рукѣ.
10) 1. a2—a3 дебютъ Андерсена.
11) 1. K g1—f3 дебютъ Цукерторта.
12) 1. K b1—c3 (рѣдко встрѣчается).

Остальные 6 ходовъ, а именно: 1) 1. a2—a4; 2) 1. b2—b4; 3) 1. g2—g4; 4) 1. h2—h4; 5) 1. K b1—a3 и 6) 1. K g1—h3 слѣдуетъ признать плохими.

Ходы a2—a4 и h2—h4 освобождаютъ ладью, но замедляютъ развитіе остальныхъ фигуръ. Ладьи однѣ въ началѣ игры ничего не могутъ сдѣлать; онѣ только подвергаются атакамъ непріятельскихъ шашекъ. Кромѣ того, выдвинувъ ладейную пѣшку на два хода, бываетъ опасно рокировать въ эту сторону. Ходы b2—b4 и g2—g4 тоже замедляютъ развитіе фигуръ: пѣшки эти подвергаются нападенію противника и рокировка въ сторону выдвинутой пѣшки становится опасной.

1. K b1—a3 вызываетъ ходъ 1. . . . e7—e5, послѣ котораго черные грозятъ взять коня слономъ и сдвоить пѣшки на крайней линіи (что было бы невыгодно для бѣлыхъ). Отступая конемъ бѣлые теряютъ два хода (темпа); двигаясь же впередъ, конь снова будетъ атакованъ пѣшками и принужденъ къ отступленію. Въ результатѣ черные разовьютъ свою игру и стѣснятъ игру бѣлыхъ. То же самое можно сказать про ходъ 1. K g1—h3: черные сыграютъ 1. . . . d7—d5 и получится положеніе, подобное предыдущему.

---

## Объ открытыхъ и замкнутыхъ партіяхъ.

Теорія различаетъ партіи открытыя и замкнутыя. Первыя отличаются бо́льшей свободой передвиженія фигуръ и вслѣдствіе того болѣе оживленными атаками и контръатаками; большею частью такія партіи получаются изъ дебюта королевскихъ пѣшекъ, т. е. послѣ ходовъ 1. e2—e4, e7—e5; этими ходами ферзямъ и королевскимъ слонамъ открываются линіи, и пѣшки, занимая середину доски, даютъ болѣе простора своимъ фигурамъ, стѣсняя въ то же время движенія непріятельскихъ; движеніе впослѣдствіи пѣшекъ d на d4 и d5 открываютъ діа-

гопали для ферзевыхъ слоновъ и вскорѣ всѣ фигуры вводятся въ игру; но такъ какъ за исключеніемъ права 1-го хода бѣлыхъ (выступки) у бѣлыхъ и у черныхъ всѣ шансы равны при подобныхъ начальныхъ ходахъ, то и всякій другой первый ходъ, съ соотвѣтствующимъ продолженіемъ, одинаково хорошъ.

Если дебютъ королевскихъ пѣшекъ называется правильнымъ, а всѣ остальные (даже съ первымъ ходомъ бѣлыхъ 1. e2—e4 при другихъ отвѣтахъ черныхъ) дебютами неправильными, то этимъ только отличаютъ болѣе разобранные дебюты отъ менѣе разобранныхъ; въ королевскомъ дебютѣ или дебютѣ королевскихъ пѣшекъ (правильныхъ) борьба завязывается съ самыхъ начальныхъ ходовъ, а потому малѣйшая ошибка ведетъ уже къ проигрышу: поэтому такія партіи съ самаго начала представляютъ болѣе интереса и болѣе доступны точному анализу; оттого-то почти всѣ руководства сперва разбираютъ дебюты королевскихъ пѣшекъ, а затѣмъ уже переходятъ къ остальнымъ.

Замкнутыми или спертыми партіями называются такія, въ которыхъ медленно развиваются силы; фигуры рѣдко выходятъ въ началѣ партіи за середину доски; пѣшки часто образуютъ пѣшечныя цѣпи и, стѣсняя кругъ дѣйствія собственныхъ фигуръ, въ то же время долго не допускаютъ проникнуть въ свою игру чужія фигуры; спертая партія можетъ, при дальнѣйшемъ развитіи, внезапно принять характеръ открытой, точно такъ же, какъ партія открытая вначалѣ, можетъ впослѣдствіи принять характеръ замкнутой; въ спертой партіи иногда обоюдныя пѣшечныя цѣпи такъ замыкаютъ игру, что только при помощи жертвы фигуры за пѣшки можно проложить дорогу для атаки непріятельской позиціи.

## О гамбитахъ.

Всякій дебютъ, въ которомъ вначалѣ партіи жертвуется пѣшка или фигура, называется гамбитомъ (dare il gambetto, дать подножку).

Гамбитомъ же въ тѣсномъ смыслѣ называется только пожертвованіе пѣшки вначалѣ игры. Цѣль гамбита есть болѣе быстрое развитіе своей игры; сбивая королевскую или ферзеву пѣшку противника въ сторону посредствомъ жертвы слоновой пѣшки, игрокъ скорѣе можетъ занять пѣшками центръ доски; противникъ, беря пѣшку и защищая ее, нѣсколько отстаетъ въ развитіи игры и чтобы не проиграть партію, долженъ энергично защищать пріобрѣтенный матеріальный перевѣсъ или же своевременно обратно жертвовать пѣшку, для скорѣйшаго развитія фигуръ. Гамбиты раздѣляются на принятые и отказанные, смотря по тому, берется ли предложенная пѣшка, или нѣтъ. Отказанные гамбиты часто принимаютъ характеръ спертыхъ партій.

Гамбитомъ во второй рукѣ, называется гамбитъ, предложенный черными, а контръгамбитомъ называется гамбитъ противъ гамбита, иногда раньше принятія, иногда же послѣ принятія гамбита, даннаго первымъ игрокомъ.

Въ виду сказаннаго, я считаю цѣлесообразнымъ дѣлать различіе между открытыми дебютами и открытыми партіями съ одной и замкнутыми дебютами и партіями съ другой стороны. Всѣ дебюты можно раздѣлить на 3 группы: 1) открытые, 2) гамбиты и 3) замкнутые.

Послѣ 1. e2 — e4 чернымъ представляется также выборъ изъ 20-ти ходовъ. Изъ нихъ 6 ходовъ забраковываются сами собой, на основаніи вышесказаннаго, а именно: 1) . . . a7—a5, 2) . . . h7—h5, 3) . . . b7—b5, 4) . . . g7—g5, 5) . . . К b8—a6 и 6) К g8—h6. Изъ прочихъ ходовъ хуже всѣхъ 1) . . . К g8—f6, такъ какъ конь подвергается тотчасъ нападенію пѣшки e4—e5 и долженъ отступить назадъ, причемъ теряется два темпа. При движеніи же коня впередъ на e4 или d5, бѣлые снова атакуютъ его пѣшками и развиваютъ свою игру, въ то время какъ черный конь безполезно будетъ ходить по доскѣ.

Итакъ, чернымъ остается выборъ изъ 13-ти первыхъ отвѣтныхъ ходовъ.

Ходы 1) . . . a7—a6 и 1) . . . h7—h6 замедляютъ развитіе фигуръ; 1) . . . f7—f6 встрѣчается въ одной партіи Барнеса (черные) съ Морфи (бѣлые).

Болѣе употребительны слѣдующіе:

1) 1. e2—e4, e7—e5.

Королевскій дебютъ (debut royal, которымъ преимущественно занимается теорія).

2) 1. e2—e4, e7—e6.

Французская партія или нормальный дебютъ.

3) 1. e2—e4, c7—c5.

Сициліанская партія.

4) 1. e2—e4, c7—c6.

Дебютъ Каро-Каннъ.

5) 1. e2—e4, d7—d6.

(Рѣдко встрѣчается).

6) 1. e2—e4, b7—b6.

Фіанкетто ди Донна.

7) 1. e2—e4, g7—g6.

Фіанкетто дель Ре.

8) 1. e2—e4, К b8—c6.

Дебютъ Фишера.

9) 1. e2—e4, d7—d5.

Дебютъ ферзевой пѣшки противъ королевской.

Дебютъ королевскихъ пѣшекъ: 1. e2—e4, e7—e5, имѣетъ слѣдующія главныя подраздѣленія:

1) Дебютъ королевскаго слона: 2. С f1—c4.

2) Дебютъ королевскаго коня: 2. К g1 — f3 (или 2. К g1—e2).

Кромѣ нѣсколькихъ неправильныхъ защитъ послѣ 2. К g1—f3, какъ то f7—f6, С d6 или С c5, Ф f6, d7 — d5 и

f7—f5 у черныхъ три главныхъ защиты:

a) 2. . . . d7—d6, b) 2. . . . К g8—f6 и c) К b8—c6.

Первая называется французской защитой или защитой Филидора; вторая русской защитой или защитой Петрова, а третья — итальянской; последняя лучше всѣхъ и распадается на нѣсколько дебютовъ съ отдѣльными названіями: c) 2. К g1—f3, К b8—c6.

**Защита двумя конями:** 3. С f1—c4, К g8—f6.

**Итальянская партія:** 3. . . , С f8—c5.

**Венгерская партія:** 3. . . , С f8—e7.

**Гамбитъ Эванса:** 3. . . , С f8—c5; 4. b2—b4.

**Испанская партія или дебютъ Лопеца** 3. С f1—b5.

**Англійская партія (дебютъ Понціани или атака Стаунтона):** 3. c2—c3.

---

**Шотландскій гамбитъ:** 3. d2—d4.

**Гамбитъ Гёринга:** 3. . . , e5 : d4; 4. c2—c3.

---

**Центральный гамбитъ.** 2. d2—d4, съ подраздѣленіемъ:

**Сѣверный гамбитъ:** 2 . . . , e5 : d4; 3. c2—c3, d4 : c3; 4. С f1—c4, c3 : b2; 5. С c1 : b2.

---

**Дебютъ 3-хъ и 4-хъ коней:** 1. e2—e4, e7—e5; 2. К g1—f3, К b8—c6 (или К g8—f6) 3. К b1—c3 (дебютъ 3-хъ коней; послѣ 3. . . . К g8—f6 дебютъ 4-хъ коней.

Порядокъ ходовъ здѣсь можетъ измѣняться.

---

**Вѣнская партія:** 1. e2—e4; e7—e5; 2. К b1—c3.

Здѣсь возможны гамбиты:

**Гамбитъ Стейница:** 1. e2—e4, e7 — e5; 2. К b1 — c3, К b8 — c6; 3. f2 — f4, e5 : f4; 4. d2—d4, Ф h4+; 5. Кр e1—e2.

**Гамбитъ Пирса:** 3. . . . e5 : f4; 4. К g1—f3, g7—g5; 5. d2—d4.

---

**Королевскій гамбитъ:** 1. e2—e4, e7—e5; 2. f2—f4.

Если черные на второмъ ходѣ не берутъ e5 : f4, то получится отказанный или непринятый королевскій гамбитъ; одинъ изъ варіантовъ его называется контръ-гамбитъ Фалькбсера: 1. e2—e4, e7 — e5; 2. f2 — f4, d7 — d5; 3. e4 : d5, e5 — e4. Послѣ 2. . . . e5 : f4 получаются:

A) Гамбитъ коня или B) гамбитъ слона, смотря по тому, играютъ ли бѣлые 3. К g1—f3 или 3. С f1—c4.

A) **Гамбитъ королевскаго коня.** Кромѣ нѣкоторыхъ неправильныхъ защитъ, главные варіанты слѣдующіе:

**Гамбитъ Кённингэма:** 1. e2—e4, e7—e5; 2. f2—f4, e5 : f4; 3. К g1—f3, С f8—e7; 4. С f1—c4, С e7—h4+.

**Гамбитъ Алгайера:** 1. e2—e4, e7—e5; 2. f2—f4, e5 : f4; 3. К g1—f3, g7—g5; 4. h2—h4. g5—g4; 5. К f3—g5, h7—h6; 6. К g5 : f7 и разновидность его:

**Гамбитъ Гампе-Алгайера:** тѣ же ходы, но послѣ вторыхъ ходовъ 2 К b1—c3 и К b8—c6.

**Гамбитъ Кизерицкаго,** если на 5-мъ ходу конь идетъ съ f3 на e5.

**Гамбитъ Греко и Филидора:** 1. e2—e4, e7—e5; 2. f2—f4, e5 : f4; 3. К g1—f3, g7—g5; 4. С f1—c4. С f8—g7.

**Гамбитъ Сальвіо:** 4. С f1—c4, g5—g4; 5. К f3—e5.

**Гамбитъ Лолли:** 4. . . . . 5. С c4 : f7+.

**Гамбитъ Муціо:** 4. . . . . 5. К c3, d4 или 0—0.

**Гамбитъ Розентретера:** 1. e2—e4, e7—e5; 2. f2—f4. e5 : f4; 3. К g1—f3, g7—g5; 4. d2—d4.

**Гамбитъ Кунзде:** 3. . . . g7—g5; 4. К b1—c3.

B) **Гамбитъ слона:** 3. С f1 — c4.

Въ неправильныхъ дебютахъ существуютъ еще:

1) **гамбитъ Блэкмара:** 1. d2—d4, d7—d5; 2. e2—e4.

2) **гамбитъ Стаунтона или де-Ривьера:** 1. d2—d4, f7—f5; 2. e2—e4.

3) **гамбитъ Фрома:** 1. f2—f4, e7—e5.

Во французской партіи получается гамбитъ послѣ: 1. e2—e4, e7—e6; 2. d2—d4, d7—d5; 3. С e3.

Остальные дебюты уже перечислены, а съ послѣдними особыя названія варіантами читатель ознакомится по партіямъ.

Существуетъ еще одинъ неправильный гамбитъ: 1. e2—e4, f7—f5; 2. e4 : f5, Кр e8—f7; 3. Ф d1—h5+, g7—g6; 4. f5 : g6+, Кр f7—g7 и т. д.

# ОТДѢЛЪ ВТОРОЙ.

(Курсъ дебютовъ, поясненный на игранныхъ партіяхъ).

## А.

## Открытыя игры.

*Дебютъ королевскихъ пѣшекъ.*

I. Дебютъ королевскаго слона.

1. e2—e4 e7—e5; 2. C f1—c4. Первая защита: 2. . . . C f8—c5.

Классическая атака: 3. c2—c3.

Партія № 1, (Изъ руководства Филидора).

| | Бѣлые. | Черные. |
|---|---|---|
| 1. | e2—e4 | e7—e5 |

Этимъ движеніемъ королевской пѣшки на два хода чаще всего начинается партія; имъ открываются діагонали для ферзя и для королевскаго слона.

| | | |
|---|---|---|
| 2. | C f1—c4 | C f8—c5 |

Послѣ движенія королевскихъ пѣшекъ на два хода c4 есть лучшее поле въ началѣ партіи для бѣлаго королевскаго слона; съ него онъ атакуетъ слабый пунктъ f7 и не можетъ быть тотчасъ атакованъ черными пѣшками безъ потери ихъ; то же самое можно сказать про поле c5 относительно черныхъ.

| | | |
|---|---|---|
| 3. | c2—c3 | . . . |

Ходъ приготовительный, имѣющій цѣлью двинуть пѣшку d на два хода, для образованія пѣшечнаго центра; двѣ пѣшки, стоящія въ центрѣ отымаютъ 4 поля у непріятельскихъ фигуръ и въ то же время даютъ просторъ своимъ фигурамъ.

| | | |
|---|---|---|
| 3. | . . . | K g8—f6 |

Конь атакуетъ пѣшку e4 и подготовляетъ рокировку въ короткую сторону.

| | | |
|---|---|---|
| 4. | d2—d4 | e5 : d4 |
| 5. | c3 : d4 | C c5—b6 |

Черный слонъ атакованъ и отступаетъ, оставаясь на той же діагонали, продолжая угрожать посредственно пункту f2. Въ данномъ положеніи черным слѣдовало однако сдѣлать слономъ шахъ на b4. Тогда бѣлые должны закрыться слономъ c1—d2, чтобы послѣ мѣны слоновъ брать конемъ на d2, защищая имъ пѣшку e4, а затѣмъ черные разбиваютъ бѣлый пѣшечный центръ ходомъ d7 — d5!

Если бы бѣлые сыграли 5. e4—e5, атакуя коня, то правильный ходъ черныхъ былъ 5. . . . d7 — d5! атакуя въ свою очередь слона c4.

| | | |
|---|---|---|
| 6. | K b1—c3 | . . . |

Этимъ ходомъ защищается пѣшка e4 и останавливается движеніе пѣшки d7—d5.

| | | |
|---|---|---|
| 6. | . . | 0—0 |
| 7. | K g1—e2 | . . . |

По теоріи Филидора кони въ началѣ партіи не должны становиться передъ своими пѣшками, чтобы не мѣшать ихъ движенію впередъ; мы увидимъ впослѣдствіи, что это правило непримѣнимо ко всѣмъ началамъ игръ.

| | | |
|---|---|---|
| 7. | . . . | c7—c6 |

Чтобы потомъ ходомъ d7 — d5 оттѣснить бѣлаго слона и разбить у бѣлыхъ центральныя пѣшки, промѣнявъ пѣшку d на бѣлую пѣшку e4. При ходѣ бѣлыхъ 7. e4—e5 послѣдовало бы 7. . . . d7 — d5.

| | | |
|---|---|---|
| 8. | C c4—d3 | . . |

Если бы слонъ остался на c4, бѣлые, послѣ d7 — d5, принуждены были бы мѣняться пѣшками и изолировать пѣшку d4; изолированную же пѣшку бываетъ трудно защищать.

| | | |
|---|---|---|
| 8. | . . . | d7—d5 |

Ходъ весьма важный во многихъ положеніяхъ, въ началѣ партіи: онъ освобождаетъ ферзева слона c8 и препятствуетъ движенію впередъ пѣшки d4; если на c4 или e4 находится бѣлая фигура, то послѣдняя часто бываетъ принуждена отступать, теряя при этомъ темпъ.

| | | |
|---|---|---|
| 9. | e4—e5 | . . . |

Если нельзя удержать пѣшекъ на d4 и e4, подкрѣпляя ихъ фланговыми (слоновыми), то лучше всего бываетъ продвигать ихъ впередъ. Въ данномъ случаѣ послѣ 9. f2 — f3 послѣдовало бы 9. . . . d5 : e4 и если 10. f3 : e4, то пѣшка d4 пропала. Двигая пѣшку на e5 съ атакой на фигуру выигрывается темпъ.

| | | |
|---|---|---|
| 9. | . . . | K f6—e8 |

Конь отступаетъ и даетъ возможность двинуть пѣшку f для открытія линіи ладьѣ f8.

| | | |
|---|---|---|
| 10. | C c1—e3! | . . . |

Этотъ ходъ предупреждаетъ разбитіе бѣлаго центра посредствомъ хода c6 — c5; теперь пунктъ c5 дважды атакованъ бѣлыми и двинутая на него черная пѣшка пропала бы даромъ.

| | | |
|---|---|---|
| 10. | . . . | f7—f6 |

Черные снова пытаются разбить пѣшечный центръ и въ то же время хотятъ открыть линію f для своей ладьи.

| | | |
|---|---|---|
| 11. | Ф d1—d2 | . . . |

Чтобы, послѣ предстоящей мѣны пѣшекъ и черныхъ слоновъ, брать на e3 ферземъ и приберечь такимъ образомъ пѣшку f2 для движенія ея на f4.—Двигая же тотчасъ f2—f4 на защиту e5, бѣлые послѣ f6:e5, принуждены были бы брать пѣшкой f4, что открывало вполнѣ линію f для ладьи f8, причемъ пѣшка d4 оставалась бы отсталой.

| | | |
|---|---|---|
| 11. | . . . | f6 : e5 |
| 12. | d4 : e5 | . . . |

Теперь у бѣлыхъ образовалась сильная проходная пѣшка; этого не могло произойти, если бы черный слонъ сдѣлалъ шахъ на b4, вмѣсто отступленія на b6.

Положеніе послѣ 12-го хода бѣлыхъ.

Черные.

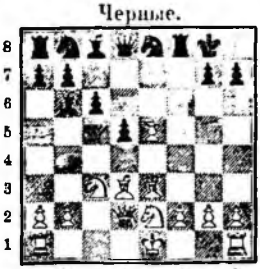

Бѣлые.

| | | |
|---|---|---|
| 12. | . . . | C c8—e6 |

Здѣсь ходъ 12. . . . d5—d4 (вилка)—былъ бы ошибкой: 12. . . . d5—d4?; 13. K e2 : d4, C b6 : d4; 14. C e3 : d4 и бѣлые выиграли пѣшку, такъ какъ на 14. . . . Ф d8 : d4?? черные теряютъ ферзя послѣ 15. C d3 : h7+.

| | | |
|---|---|---|
| 13. | K e2—f4 | . . . |

Бѣлые атакуютъ слона.

13. . . . Ф d8—e7

Черные защищаютъ слона.

14. С e3 : b6 a7 : b6

Сдвоенныя пѣшки, соединенныя съ другими, не составляютъ невыгоды.

15. 0 — 0 . . .

Было бы опасно рокировать въ другую сторону, въ виду открытой линіи a.

15. . . . К b8—d7
16. К f4 : e6 Ф e7 : e6
17. f2—f4 К e8—c7

Теперь всѣ фигуры съ обѣихъ сторонъ выведены и дебютъ (т. е. начало партіи, въ которомъ обѣ стороны стараются наивыгоднѣйшимъ для себя образомъ расположить всѣ свои силы для дальнѣйшихъ операцій) законченъ и партія вступаетъ во 2-ую стадію „середину партіи". Обѣ стороны обезопасили на ближайшее будущее своихъ королей и соединили ладьи; партія могла бы считаться равной, если бы черные не допустили образованія сильной проходной пѣшки в бѣлымъ. Дальнѣйшій планъ игры опредѣлился.

Бѣлые всѣми силами должны стараться воспользоваться своимъ преимуществомъ для провода пѣшки въ ферзя, если имъ не удастся раньше штурмъ на позицію непріятельскаго короля, вслѣдствіе слабой игры противника.

Черные, выискивая случай для контръ-атаки, должны всѣми силами препятствовать дальнѣйшему движенію бѣлыхъ пѣшекъ.

Бѣлые имѣютъ шансы къ побѣдѣ, тогда какъ черные могутъ довольствоваться достиженіемъ ничьей.

Черные.

a b c d e f g h

Бѣлые.

18. Л a1—e1 . . .

Желая двигать пѣшку f4—f5, предварительно необходимо защитить пѣшку e5.

18. . . . g7—g6

Препятствуя движенію f4—f5, послѣ котораго пѣшка e5 угрожаетъ проникнуть на e6.

19. h2—h3 . . .

Подготовляя движеніе пѣшки g2—g4 и далѣе f4—f5.

19. . . . d5—d4

Очищая коню c7 поле d5 съ нападеніемъ на коня c3, но въ то же время черные даютъ ходъ бѣлому коню на поле e4.

20. К c3—e4 h7—h6

Препятствуя ходу К e4—g5. Послѣ 20. . . . Л a8 : a2? могло послѣдовать; 21. К f3—g5, Ф e6—d5 (или Ф b3; иначе С c4+ и беретъ ладью a2); 22. Ф d2—e2 (угрожая ходомъ С c4 выиграть ферзя) b6—b5; 23. К g5 : h7! и если 23. . . . Кр g8 : h7, то 24. Ф e2—h5+, 25. Ф g6 : + и 26. Ф h7×. Если же черные возьмутъ 20. . . . Ф : a2, то послѣ 21. Ф d2—e2 и 22. К e4—g5 бѣлые легко сосредоточатъ рѣшительную атаку на позицію рокировки черныхъ.

21. b2—b3 . . .

Защищая ферземъ пѣшку a2.

21. . . . b6—b5

Препятствуетъ ходу С d3—c4.

22. g2—g4 . . .

Бѣлые преслѣдуютъ свой планъ, объясненный выше.

22. . . . К c7—d5
23. К e4—g3

Бѣлые, чтобы двигать f4—f5, должны снова защищать пѣшку e5, открывая линію ладьи e1.

23. . . . К d5—e3

Черные напали конемъ на ладью f1 и въ то же время замаскировали линію ладьи e1. Если теперь 24. f4—f5, то Ф. беретъ незащищенную пѣшку e5 и нападаетъ на коня g3.

24. Л e1 : e3! . . .

Бѣлые, жертвуя качество, преслѣдуютъ планъ двинуться далѣе своими сильными пѣшками.

24. . . . d4 : e3
25. Ф d2 : e3 Л a8 : a2
26. Л f1—e1

Чтобы двинуть f4—f5, необходимо сперва защитить вторично пѣшку e5, дважды атакованную.

26. . . . Ф e6 : b3
27. Ф e3—e4 . . .

Съ угрозой мата въ 2 хода.

27. . . . Ф b3—c6
28. f4—f5 g6 : f5
29. g4 : f5

Теперь у бѣлыхъ двѣ соединенныя проходныя пѣшки; передъ этимъ преимуществомъ потеря качества ничтожна. У черныхъ хотя даже три соединенныхъ проходныхъ пѣшки, но двѣ бѣлыя пѣшки на три хода (темпа) впереди двухъ черныхъ; пѣшка b7 разумѣется только статистка.

29. . . . Ф e6—d5

Черные принуждены предложить мѣну ферзей, иначе бѣлыя пѣшки двинутся тотчасъ далѣе.

30. Ф e4 : d5+! . . .

Положеніе послѣ 29-го хода бѣлыхъ.

Черные.

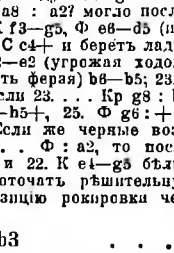

a b c d e f g h

Бѣлые.

Ошибочно было бы 30. Ф e4—g4+, Кр g8—h8; тогда черные угрожаютъ матомъ на g2; шахомъ ферзя на c5 или d4; ходомъ Ф d2 съ угрозой мата на h2 и вдобавокъ еще ходомъ ладьей на g8. Бѣлые попали бы въ страшную атаку и проиграли бы партію; всѣ старанія, которыхъ имъ стоили двѣ проходныя пѣшки, пропали бы даромъ.

Мѣняться ферзями во что бы то ни стало—нелѣпо и можетъ стоить партіи; мѣняться же ими, если получается какая-нибудь выгода или спасается этимъ партія своя отъ погибели—необходимо!

Все это сказано съ тѣмъ, чтобы начинающіе не повторяли старинной пѣсни слабыхъ игроковъ о томъ, какъ неблагородно мѣняться ферзями и дѣлать игру „менѣе интересной", какъ многіе выражаются.

30. . . . c6 : d5
31. С d3 : b5 К d7—b6
32. f5—f6 Л a2—b2
33. С b5—d3 Кр g8—f7

Черные очищаютъ поле g8 для ладьи и стараются королемъ содѣйствовать остановкѣ бѣлыхъ пѣшекъ.

Партія приближается къ пѣшечному концу, т. е. къ третьей стадіи игры, когда, вслѣдствіе размѣна нѣсколькихъ фигуръ, стремительныя атаки обыкновенно прекращаются и короли принимаютъ болѣе дѣятельное участіе въ игрѣ, главная цѣль которой тогда состоитъ въ проводѣ пѣшекъ.

34. С d3—f5 . . .

Ясно, что послѣ 34. e5—e6 +? черные берутъ пѣшку f6 королемъ; если тогда 35. e6—e7, то Л f8—e8 и ходъ слона на g6 невозможенъ по причинѣ Кр f8 : g6.

34. . . . К b6—c4
35. К g3—h5 . . .

Конь защищаетъ пѣшку f6, чтобы имѣть возможность подвинуть e5—e6.

35. . . . Л f8—g8+
36. С f5—g4! К c4—d2
37. e5—e6+ Кр f7—g6
38. f6—f7 Л g8—f8
39. К h5—f4+ Кр g6—g7
40. С g4—h5

Пѣшка e6 проходитъ въ ферзя и выигрываетъ партію.

Положеніе послѣ 40-го хода бѣлыхъ.

Черные.

Бѣлые.

Эта партія заимствована изъ „Analyse du jeu des échecs" Филидора и служитъ примѣромъ дебюта королевскаго слона (1. e2—e4, e7—e5; 2. С. f1—c4). Въ этой партіи Филидоръ преднамѣренно заставляетъ черныхъ не всегда дѣлать лучшіе ходы, чтобы рельефнѣе показать, какую роль могутъ играть пѣшки въ теченіе всей партіи при искусномъ веденіи ихъ, въ томъ случаѣ, если противникъ допуститъ сначала образовать и прочно защитить пѣшечный центръ, а потомъ получить сильныя проходныя пѣшки.

## № 2.

### Играна по перепискѣ въ 1842 г.

| Норфолькъ. | Нью-Іоркъ. |
|---|---|
| 1. e2—e4 | e7—e5 |
| 2. С f1—c4 | С f8—c5 |
| 3. c2—c3 | Ф d8—g5 |

Черные нападаютъ на пѣшку g2.

4. Ф d1—f3 . . .

Если 4. g2 — g3, то Ф f6, задерживая снова ходъ d2—d4.

На 4. Кр f1, черные отвѣтили бы Ф e7; 5. d4, С b6; 6. К f3, d6.

4. . . . Ф g5—g6
5. К g1—e2 d7—d6
6. d2—d4 С c5—b6

На 6. . . . С g4: могло послѣдовать: 7. С : f7+, Ф : f7; 8. Ф : g4.

7. 0—0 . .

Здѣсь лучше было h2—h3 и затѣмъ К g3.

7. . . . К g8—f6
8. d4 : e5 d6 : e5
9. К e2—g3 С c8—g4
10. Ф f3—d3 К b8—d7
11. b2—b4 К f6—h5
12. С c1—e3 0—0—0
13. К g3 : h5 С g4 : h5
14. К b1—d2 К d7—f6
15. Ф d3—c2 . . .

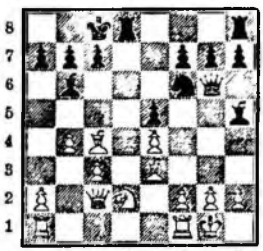

Бѣлый ферзь оттѣсненъ отъ королевскаго фланга и черные начинаютъ рѣшительную атаку на позицію короля.

15. . . . Л d8 : d2!
16. Ф c2 : d2 К f6 : e4
17. Ф d2—c1 С h5—f3
18. g2—g3 h7—h5

На 18. . . Ф g4 (чтобы пойти на h3 съ угрозой мата на g2) бѣлые отошли бы ладьей f1, чтобы поставить туда слона c4.

19. С c4—d5 h5—h4
20. С d5 : e4 Ф g6 : e4
21. С e3 : b6 Ф e4—g4
22. Ф c1—e3 . . .

Черные грозили Ф h3.

22. . . . a7 : b6
23. Л f1—b1 e5—e4
24. Ф e3—e1 . . .

Чтобы на Ф h3, отвѣтить Ф f1.

24. . . . f7—f5
25. Л b1—b2 f5—f4
26. Л a1—b1 Ф g4—h3
27. Ф e1—f1 Ф h3 : h2+!
28. Кр g1 : h2 h4 : g3++
29. Кр h2—g1 Л h8—h1×.

Атака 3. Ф d1 — h5.

## № 3.

### Примѣрная партія изъ «Treatise» Льюиса.

1. e2—e4 e7—e5
2. С f1—c4 С f8—c5
3. Ф d1—h5 . . .

Этотъ ходъ, равно и 3. Ф g4, 3. Ф f3 или 3. Ф e2 преждевременъ и легко можетъ быть отраженъ противникомъ.

3 . . . Ф d8—e7

Также хорошо 3. . . . Ф f6; 4. К f3, d6; и если 5. К g5?, Ф : f2+; 6. Кр d1, g6; 7. С : f7+, Кр e7; 8. Ф e2, Ф : e2+; 9. Кр : e2, С g4+; 10. Кр e1, К f6; и игра черныхъ лучше.

4. К g1—f3 d7—d6?

Лучше 4. . . . К c6! и если 5. К g5, то 5. . . С : f2+; 6. Кр f1 (если 6. Кр : f2, то Ф c5+, 7. Кр e1, Ф : c4; 8. b3, К f6), К h6.

5. К f3—g5 К g8—f6
6. С c4 : f7+ . . .

Лучше 6. Ф : f7+, Ф : f7; 7. С : f7+, Кр e7; 8. С c4, h6; игра равна; если 7. К : f7?, то Л f8.

6. . . . Кр e8—d8
7. Ф h5—h4 Л h8—f8
8. С f7—c4 . .

Черные грозили прогнать коня (h6) и выиграть слона f7.

8. . . . К f6 : e4?

Здѣсь слѣдовало идти конемъ на g4!, послѣ чего черные должны были выиграть.

9. d2—d4! . . .

При всякомъ другомъ ходѣ бѣлые проигрываютъ: черные грозили С : f2+ выиграть ферзя.

9. . . . К e4 : f2
10. d4 : c5 К f2 : h1
11. К b1—c3! Ф e7—f6!
12. С c1—e3 Кр d8—d7
13. С c4—e6+ Кр d7—e8
14. К c3—d5 Ф f6—f1+
15. Кр e1—d2 Ф f1 : g2+
16. Кр d2—c3 Ф g2—e2
17. К d5 : c7+ Кр e8—d8
18. К g5—f7++ Кр d8 : c7
19. c5 : d6+ Кр c7—c6
20. Ф h4—a4+ Ф e2—b5
21. Ф a4—e4+ Ф b5—d5
22. Ф e4 : d5×.

Атака 3. Ф d1—e2.

## № 4.

### Лопецъ.

1. e2—e4 e7—e5

2. С f1—c4 С f8—c5
3. Ф d1—e2 . . .

Этотъ ходъ лучше чѣмъ Ф h5, Ф g4 или Ф f3 и въ связи съ f4 составляетъ „гамбитъ Лопеца". Послѣ Ф e2, бѣлые угрожаютъ С : f7+, Кр : f7; Ф c4+ и Ф : c5.

3. . . . c7—c6

Черные могутъ также посредствомъ 3. . . . Ф e7: 4. f4, К f6; 5. К f3, d6: 6. К c3, c6: 7. d3, С g4 получить равную партію.

4. f2—f4 . . .

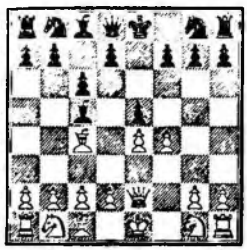

Теперь бѣлымъ невыгодно играть. 4. С : f7+, Кр : f7; 5. Ф c4+, d5; 6. Ф : c5.

4. . . . С c5 : g1?

Невыгодно также чернымъ брать e5 : f4; напр. 5. К f3, К f6; 6. e5. К h5; 7. К c3, Ф e7; 8. К e4, 0—0; 9. d4, С b6; 10. К fg5, g6: 11. g4, fg; 12. hg, С : d4: 13. Л : h5, gh; 14. Ф : h5 и выигрываютъ.

5. Л h1 : g1 e5 : f4
6. d2—d4 Ф d8—h4+

Если 6. . . . g7—g5; то 7. g3, fg; 8. Л : g3, h6; 9. К c3, c6; 10. e5, угрожая конемъ c3 попасть черезъ e4 на d6.

7. g2—g3 f4 : g3
8. Л g1 : g3 К g8—f6
9. С c1—g5 Ф h4—h5
10. Ф e2—g2 h7—h6
11. С c4—e2 Ф h5—g6
12. С g5—d2 Ф g6—h7

Очевидно, что на Ф : e4? послѣд. Л e3.

13. e4—e5 Ф h7 : c2
14. g5 : f6 Ф c2 : b2
15. f6 : g7 Л h8—g8
16. Ф g2—e4+ Кр e8—d8
17. Ф e4—h4+ Кр d8—c7
18. С d2—f4+

и выигрываютъ; можетъ послѣдовать: 18. . . . Кр b6; 19. Л b3+ или 18. . . . d6; 19. Ф e7+, С d7 (К d7; 20. С : d6+ и Л b3+); 20. Ф : d6+, Кр d8 (Кр b6; Ф c5 или c7×); 21. Ф f8+, С e8; 22. Ф : g8 и т. д.

## № 5.

| Бѣлые. | Черные. |
|---|---|
| 1. e2—e4 | e7—e5 |
| 2. С f1—c4 | С f8—c5 |
| 3. Ф d1—e2 | К b8—c6 |

Это защита Дюбуа.

4. c2—c3 . . .

Если 4. С : f7+ то Кр : f7; 5. Ф c4+, d7—d5; 6. ed, С : f2+; 7. Кр : f2, К a5: 8. Ф d3, e4; 9. Ф : e4, К f6; 10. Ф d4, К c6;

4. . . . К g8—f6
5. f2—f4 С c5 : g1
6. Л h1 : g1 0—0
7. d2—d3 d7—d5
8. С c4 : d5 К f6 : d5
9. e4 : d5 e5 : f4
10. С c1 : f4 Л f8—e8
11. С f4—e3 К c6—e5
12. h2—h3 С c8—f5
13. d3—d4 С f5—d3

и черные выигрываютъ; они угрожаютъ ходомъ К c4 выиграть слона e3.

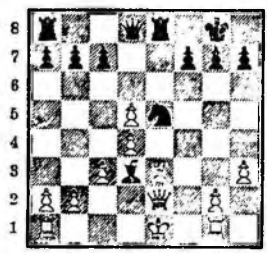

Атака 3. b2—b4.

## № 6.

| Мак. Доннель. | Боденъ. |
|---|---|
| 1. e2—e4 | e7—e5 |
| 2. С f1—c4 | С f8—c5 |
| 3. b2—b4 | . . . |

Ходъ 3. d2—d4?, составляетъ гамбитъ Льюнса. Чернымъ лучше всего взять пѣшку слономъ 3. . . . С : d4 (можно и e5 : d4; 4. С : f7+, Кр : f7; 5. Ф h5+, g6; 6. Ф : c5; 7. К c6: и у черныхъ хорошая игра); 4. К f3, Ф f6 (или 4. К c6; 5. c3, С b6; 6. К g5, К h6; 7. Ф h5, Ф f6+); 5. К : d4, ed; 6. 0—0, К c6; 7. f4, d6; 8. С b5, С d7, ∓.

3. . . . С c5 : b4
4. c2—c3 С b4—c5
5. d2—d4 e5 : d4
6. c3 : d4 . . .

Теперь бѣлые установили свои пѣшки въ центрѣ, заставивъ черныхъ потерять темпъ, т. е. въ данномъ случаѣ сдѣлать лишній ходъ слономъ. Пѣшка e4 не атакована конемъ, какъ въ 1-й партіи, который вслѣдствіе пожертвованія пѣшки не успѣлъ еще выйти. Бѣлымъ однако лучше было играть 6. К g1—f3, стараясь свести игру къ гамбиту Эванса. (см. дальше).

6. . . . С c5—b4+!

Это гораздо лучше, чѣмъ отступленіе на b6, при которомъ за пѣшку бѣлые имѣли бы прочный пѣшечный центръ.

7. Кр e1—f1 . . .

Бѣлые рѣшаются терять рокировку, чтобы не мѣняться фигурами, что ослабило бы ихъ атаку и оставило бы черныхъ съ лишней пѣшкой въ спокойномъ положеніи. Бѣлые хотятъ впослѣдствіи воспользоваться открытой діагональю c1—a3 для слона и кромѣ того угрожаютъ ходомъ ферзя на b3 одновременно напасть на слона b4 и вторично на пѣшку f7; кромѣ того они могутъ играть С : f7+, Кр : f7; Ф b3+ и возвращаютъ фигуру.

7. . . С b4—a5

Лучше было 7. . . . Ф e7; для защиты слона b4 и пѣшки f7.

8. Ф d1—h5 . . .

Двойной ударъ, угрожающій матомъ въ одинъ ходъ и вмѣстѣ съ тѣмъ атакующій слона a5. Бѣлымъ лучше было воспользоваться случаемъ уравнять игру посредствомъ 8. С : f7+, Кр : f7; 9. Ф h5+, g6; 10. Ф : a5.

8. . . . d7—d5!

Единственный ходъ, спасающій фигуру.

9. С c4 : d5 Ф d8—e7
10. С c1—a3 . . .

Бѣлые возвратили пожертвованную въ началѣ гамбитную пѣшку, но партія ихъ хуже, по причинѣ дурного положенія короля.

10. . . . К g8—f6!

Отступая ферземъ, черные теряли темпъ.

11. С c4 : f7+ . . .

Брать ферзя бѣлымъ невыгодно: 11. С : e7, К : h5 и слонъ долженъ терять темпъ; но бѣлые сыграли еще слабѣе.

11. . . . Ф e7 : f7
12. Ф h5 : a5 К b8 - c6!

Черные выводятъ коня съ темпомъ (заставляя отступать бѣлаго ферзя, т. е. терять темпъ); вмѣстѣ съ тѣмъ бѣлымъ невозможно защитить обѣ центральныя пѣшки, атакованныя конями.

13. Ф a5—a4 . . .

Связывая коня c6.

13. . . . К f6 : e4
14. К g1—f3 С c8—d7!

Выводя слона, угрожая отвести коня c6 съ нападеніемъ на ферзя и подготовляя длинную рокировку. У бѣлыхъ изолированная пѣшка d4, а потому чернымъ выгодно поставить ладью на d8 (послѣ 0—0—0).

15. К b1—d2 К e4 : d2+
16. К f3 : d2 0—0—0

Теперь у черныхъ превосходное положеніе; игра же бѣлыхъ стра-

даетъ отъ плохого положенія главныхъ фигуръ и слабой пѣшки d4, которая обречена на погибель. Дебютные ходы окончены и начинается середина партіи. У черныхъ нѣтъ проходныхъ пѣшекъ; есть лишь перевѣсъ пѣшекъ на ферзевомъ флангѣ. Послѣ завоеванія d4 у нихъ однако предвидится образованіе проходной пѣшки c. Игра черныхъ однако настолько сильнѣе игры бѣлыхъ, что въ подобномъ положеніи имъ слѣдуетъ играть не на пѣшечный конецъ, а на атаку непріятельской позиціи короля; если бы имъ неудалось заматовать короля или завоевать матеріальный перевѣсъ, то побѣда на пѣшкахъ для нихъ все-таки обезпечена.

17. Л a1—b1? Ф f7—d5
18. К d2—f3 . . .

На защиту пѣшки d4.

18. . . . С d7—f5!
19. Л b1—d1 . . .

17-ый ходъ бѣлыхъ оказался теперь потерей темпа.

19. . . . Л h8—c8

Ладья занимаетъ открытую линію.

20. С a3—c5 . . .

Попытка вызвать ходъ b7—b6 и послѣ Ф a6+ пріобрѣсти нѣкоторую атаку.

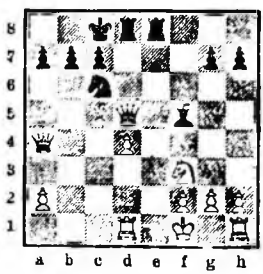

20. . . . Ф d5 : f3!!

Красивая и совершенно правильная жертва.

21. g2 : f3 С f5—h3+
22. Кр f1—g1 Л e8—e6

Угрожая матомъ въ одинъ ходъ.

23. Ф a4—c2 . . .

Единственная защита отъ угрожающаго мата! Послѣ Л g6+ бѣлые возьмутъ ладью ферземъ.

23. . . . Л d8 : d4!

Еще жертва ладьи!

24. С c5 : d4 . . .

Послѣ 24. Л : d4, Л e6—e1×.

24 . . . К c6 : d4

И черные выигрываютъ. Какъ бы бѣлые ни играли, они не могутъ защититься отъ двойной угрозы ладьи g6, e1 и тройного удара коня c2, e2 и f3×.

У бѣлыхъ ферзь и ладья за коня, слона и пѣшку. При обыкновенныхъ условіяхъ, этого перевѣса было бы слишкомъ достаточно для выигрыша. Но положеніе бѣлаго короля и отрицательное значеніе ладьи h1 и пѣшекъ f2 и h2, оправдываютъ разсчетъ черныхъ.

## № 7.

**Партія играна неглядя на доску одновременно съ 7-ю другими въ Лондонѣ 1858 г.**

| | Морфи. | Фриманъ. |
|---|---|---|
| 1. | e2—e4 | e7—e5 |
| 2. | С f1—c4 | С f8—c5 |
| 3. | b2—b4 | С c5—b6 |
| 4. | К g1—f3 | d7—d6 |
| 5. | d2—d4 | e5 : d4 |
| 6. | К f3 : d4 | К g8—f6 |
| 7. | К b1—c3 | 0—0 |
| 8. | 0—0 | К f6 : e4 |
| 9. | К c3 : e4 | d6—d5 |
| 10. | С c1—g5 | Ф d8—e8 |
| 11. | С c4 : d5 | c7—c6 |
| 12. | Л f1—e1 | . . . |

Бѣлые грозятъ К f6+ и выигр. ферзя.

12. . . . Ф e8—d7
13. К e4—f6+ g7 : f6
14. С g5 : f6 Ф d7—d6

Если 14. . . . Ф : d5, то 15. Л e5 и выигрыв.; если 14. . . . cd, то 15. Л e5, h6; 16. Ф h5 (или 16. Л g5+, Кр h7; 17. Ф d3+ и выигрыв.), Кр h7; 18. К f5 и выигрыв., если 16. . . . hg, то 17. Ф h5.

15. К d4—e6 . .

15. . . . С c8 : e6
16. Ф d1—h5 С b6 : f2+
17. Кр g1—h1 . . .

Если 17. Кр : f2, то Ф f4+ и Ф : f6.

17. . . . Ф d6—f4
18. Л e1 : e6 К b8—d7
19. С f6—b2 . . .

Угрожая матомъ: 20. Л g6+ и т. д.

19. . . . С f2—d4
20. g2—g3 К d7—f6

На Ф f2 послѣдовало бы Ф g4+.

21. g3 : f4 К f6 : h5
22. С b2 : d4 К h5 : f4
23. Л a1—g1+ К f4—g6
24. Л g1 : g6+ h7 : g6
25. Л e6 : g6+ Кр g8—h7
26. Л g6—g7+ Кр h7—h6
27. С d5—e4 f7—f5
28. С e4—d3 b7—b6
29. Л g7—g3 Л f8—f7
30. С d4—c5 Л a8—e8
31. С e5—f4+ Кр h6—h7
32. Л g3—g5 Л e8—e1+
33. Кр h1—g2 Л f7—g7
34. С d3 : f5+ Кр h7—h8
35. h2—h4 Л g7 : g5+
36. С f4 : g5 Л e1—e8
37. Кр g2—f3 Сдался.

**Вторая защита. 2. . . . f7—f5 (гамбитъ во второй рукѣ).**

## № 8.

| | | Полеріо. |
|---|---|---|
| 1. | e2—e4 | e7—e5 |
| 2. | С f1—c4 | f7—f5 |

Этотъ ходъ нехорошъ: его дѣлаютъ обыкновенно только противъ слабыхъ игроковъ; бѣлые могутъ играть 3. d2 — d3, d2 — d4, или К f3, и слонъ c4 препятствуетъ рокировкѣ черныхъ. Неопытные же игроки обыкновенно соблазняются брать пѣшку f5 или коня g8, лишая черныхъ рокировки, но давая имъ сильную атаку.

3. С c4 : g8? Л h8 : g8

На 3. e4 : f5? лучшій отвѣтъ К g8—f6 и затѣмъ d7—d5.

4. Ф d1—h5+ . . .

Бѣлые могутъ брать сперва пѣшку f5; это продолженіе встрѣчается въ партіи № 10. Бѣлые своего дѣйствующаго слона c4, помѣняли на невыведенного коня g8; это уже была ошибка; теперь же они погнались за выигрышемъ пѣшки и подвергаютъ своего ферзя нападеніямъ черныхъ фигуръ: черезъ это они теряютъ время и неуспѣваютъ удовлетворительно развить свою игру.

4. . . . g7—g6
5. Ф h5 : h7 Л g8—g7
6. Ф h7—h8 Ф d8—g5

Черные нападаютъ на пѣшку g2 и препятствуютъ ходу d4.

7. Ф h8—h3 f5 : e4
8. К b1—c3 Ф g5—f5

Черные защищаютъ пѣшку e4, атакованную конемъ; если бѣлые помѣняются ферзями, то черные послѣ g6 : f5 получатъ сильныя центральныя пѣшки и откроютъ себѣ линію g для ладьи.

9. Ф h3—e3 . .

На 9. g2 — g4, послѣд. Ф e6:

и если 10. К : e4, то d7—d5, и выигрыв. пѣшку g4.

9. . . . Л g7—f7
10. К g1—h3 . . .

Черные грозили 10. . . . С h6: и если 11. Ф : h6, то Ф : f2+ и Ф f1×.

Если 10. К : e4, то d7—d5, и послѣ 11. К g3, Ф : e2; 12. Ф : e5+?, Л e7 и выигрыв. Если же 10. Ф : e4, то черные выиграли бы посредств. 10. . . . Ф : f2+; 11. Кр d1, Ф f1+ и т. д.

10. . . . d7—d5
11. К c3 : d5 К b8—c6
12. d2—d3 . . .

Не лучше 12. c3; тогда С e6: 13. К b4; С : b4; и у черныхъ превосходная партія.

12. . . . К c6—d4
13. Кр e1—d2 e4 : d3
14. c2 : d3 С c8—e6
15. К d5—c3 Л a8—d8
16. Л h1—e1 С f8—h6

Черные жертвуютъ слона, чтобы отвлечь ферзя отъ защиты пѣшки d3.

17. Ф e3 : h6 и черные даютъ матъ въ 4 хода.

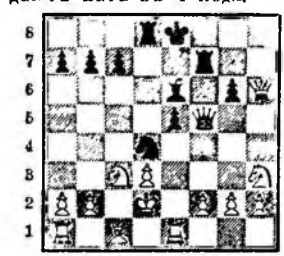

## № 9.

### Леонардо да Кутри.

9 ходовъ, какъ въ предыдущей партіи.

10. К c3 : e4 d7—d5
11. К e4—g5 С f8—h6
12. h2—h4 Ф f5 : c2
13. f2—f4 Л f7—e7
14. f4 : e5 d5—d4
15. Ф e3 : d4 К b8—c6
16. Ф d4—c3 . . .

16. . . . К c6 : e5!
17. Ф c3 : e2 К e5—d3++
18. Кр ∞ Л e7—e1×.

## № 10.

| | Полеріо. | |
|---|---|---|
| 1. | e2—e4 | e7—e5 |
| 2. | С f1—c4 | f7—f5 |
| 3. | С c4 : g8 | Л h8 : g8 |
| 4. | e4 : f5 | d7—d5 |

Черные освобождаютъ выходъ слону c8 и укрѣпляются пѣшками въ центрѣ; шахъ ферземъ на h5 не опасенъ, какъ покажутъ послѣдствія.

5. Ф d1—h5+ g7—g6
6. f5 : g6 Л g8 : g6

Если 6. Ф : h7, то Л g7 и затѣмъ С : f5.

7. Ф h5 : h7 . . .

Если 7. Ф : e5+? то Л e6 и ферзь потерянъ.

7. . . . Ф d8—f6
8. Ф h7 : c7 . . .

Теперь у бѣлыхъ три лишнихъ пѣшки, но ферзь ихъ удалился изъ игры, а всѣ прочія фигуры остались на мѣстахъ.

8. . . . К b8—c6

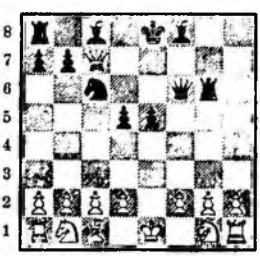

9. Ф c7—h7 Л g7 : g2

Черные грозятъ матомъ въ 2 хода: Ф : f2+ и Ф f1×.

10. Ф h7—h5+ Кр e8—d8
11. Ф h5—e2 . . .

Послѣ 11. Ф f3?, черные выигрываютъ посредств. Л : g1+; Кр e2, К d4+.

11. . . . К c6—d4

Необходимо защищать пѣшку f2: если Ф e3, то К : c2+.

12. Ф e2—f1 К d4 : c2+
13. Кр e1—d1 Л g2 : f2

и черные выигрываютъ.

## № 11.

| | Зёренсенъ. | Фромъ. |
|---|---|---|
| 1. | e2—e4 | e7—e5 |
| 2. | С f1—c4 | f7—f5 |
| 3. | d2—d3 | К g8—f6 |
| 4. | К g1—f3 | c7—c6 |
| 5. | К b1—c3 | С f8—b4 |
| 6. | С c1—g5 | h7—h6 |
| 7. | С g5 : f6 | Ф d8 : f6 |
| 8. | 0—0 | d7—d6 |
| 9. | К c3—e2 | g7—g5 |

Рискованный ходъ; черная игра недостаточно развита, чтобы предпринять атаку.

10. c2—c3 С b4—a5
11. d3—d4 e5 : d4
12. e4 : f5 d6—d5
13. С c4 : d5! c6 : d5
14. Ф d1—a4+ К b8—c6
15. К e2 : d4 С a5—b6
16. Л a1—e1+ Кр e8—f8
17. Ф a4—a3+ Кр f8—f7
18. К d4 : c6 b7 : c6
19. К f3—e5+ Кр f7—g7
20. К e5—g4 и выигрываютъ.

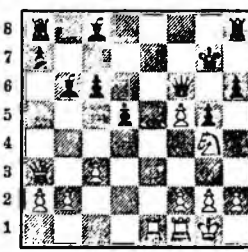

Если 20. . . . Ф f8, то 21. Л e7+ и Ф d5.

## № 12.

| | Hewitt. | Стейницъ. |
|---|---|---|
| 1. | e2—e4 | e7—e5 |
| 2. | С f1—c4 | f7—f5 |
| 3. | d2—d3 | К g8—f6 |
| 4. | К g1—e2 | . . . |

Сильнѣе 4. К f3.

4. . . . С f8—c5
5. c2—c3 К b8—c6
6. d3—d4 e5 : d4
7. К e2 : d4 f5 : e4
8. С c1—f4 d7—d5
9. С c4—b5 С c5 : d4
10. Ф d1 : d4 0—0
11. С b5 : c6 b7 : c6
12. Ф d4—a4 С c8—d7
13. С f4—g5 Ф d8—e8
14. Ф a4—b3 К f6—g4
15. С g5—h4 e4—e3
16. 0—0 Ф e8—h5
17. С h4—g3 e3—e2
18. Л f1—e1 Л f8 : f2!
19. К b1—d2 . . .

Если 19. С : f2, то Ф : h2×.

19. . . . Л a8—f8
20. c3—c4 Л f2 : g2+!
21. Кр g1 : g2 . . .

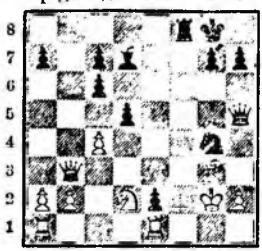

21. . . . Ф h5—h3+!
22. Кр g2 : h3 . . .

Если 22. Кр g1, то Л f2 и выигрыш.

22. . . . К g4—e3+
23. Кр h3—h4 К c3—g2+
24. Кр h4—g5 Л f8—f5+
25. Кр g5—g4 h4—h5+
26. Кр g4—h3 Л f5—f2×.

**Третья защита. 2. . . . c7—c6.**

№ 13.

| **Графъ Брюль.** | **Филидоръ.** |
|---|---|
| 1. e2—e4 | e7—e5 |
| 2. С f1—c4 | c7—c6 |

Съ цѣлью, двинувъ d7—d5, образовать пѣшечный центръ.

3. Ф d1—e2! . . .

Теперь, послѣ d7—d5; e4 : d5, бѣлые выиграютъ пѣшку e5.

3. . . . d7—d6
4. c2—c3 . . .

Лучше 4. К c3, или f2—f4.

4. . . . f7—f5
5. d2—d3 К g8—f6
6. e4 : f5 С c8 : f5
7. d3—d4 e5—e4!
8. С c4—g5 d6—d5
9. С c4—b3 С f8—d6
10. К b1—d2 К b8—d7
11. h2—h3 h7—h6
12. С g5—e3 Ф d8—e7
13. f2—f4? . . .

Этимъ ходомъ бѣлые даютъ черным проходную пѣшку.

13. . . . h6—h5
14. c3—c4 a7—a6
15. c4 : d5 c6 : d5
16. Ф e2—f2 . . .

Чтобы дать выходъ коню g1.

16. . . . 0—0
17. К g1—e2 b7—b5
18. 0—0 К d7—b6
19. К e2—g3 g7—g6
20. Л a1—c1 К b6—c4
21. К g3 : f5 g6 : f5
22. Ф f2—g3+ Ф e7—g7
23. Ф g3 : g7+ Кр g8 : g7
24. С b3 : c4 b5 : c4
25. g2—g3 Л a8—b8
26. b2—b3 С d6—a3
27. Л c1—c2 c4 : b3
28. a2 : b3 Л f8—c8
29. Л c2 : c8 Л b8 : c8
30. Л f1—a1 С a3—b4
31. Л a1 : a6 Л c8—c3
32. Кр g1—f2 Л c3—d3
33. Л a6—a2 С b4 : d2
34. Л a2 : d2 Л d3 : b3
35. Л d2—c2 h5—h4!

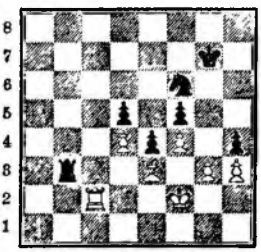

Черные жертвуютъ пѣшку, чтобы сдвоить бѣлыя пѣшки на линіи h и изолировать пѣшку f4.

36. Л c2—c7+ Кр g7—g6
37. g3 : h4 К f6—h5
38. Л e7—d7 К h5 : f4
39. С e3 : f4 Л b3—f3+
40. Кр f2—g2 Л f3 : f4

Теперь черные имѣютъ двѣ соединенныя проходныя пѣшки и должны выиграть партію.

41. Л d7 : d5 Л f4—f3
42. Л d5—d8 Л f3—d3
43. d4—d5 f5—f4
44. d5—d6 Л d3—d2+
45. Кр g2—f1 Кр g6—f7
46. h4—h5 e4—e3
47. h5—h6 f4—f3

и черные выигрываютъ.

Бѣлымъ грозитъ матъ въ одинъ ходъ; если Кр e1 или g1, то f2+, Л d1 и затѣмъ f1 ферзь.

На 48. Л d7+ послѣдуетъ Кр f6! и бѣлые не могутъ препятствовать проводу пѣшки f въ ферзя.

**Четвертая (берлинская) защита. 2. . . . К g3—f6.**

№ 14.

| **Морфи.** | **Барнесъ.** |
|---|---|
| 1. e2—e4 | e7—e5 |
| 2. С f1—c4 | К g8—f6 |
| 3. К g1—f3 | К f6 : e4 |
| 4. К b1—c3 | . . . |

Этотъ любимый ходъ Кизерицкаго и Морфи, изобрѣтенный Боденомъ, даетъ атаку бѣлымъ, но недостаточную, чтобы уравновѣсить потерю пѣшки; черным надо однако защищаться очень осторожно.

4. . . . К e4 : c3

Отступленіе коня на f6 было бы потерей времени; черные здѣсь могутъ играть также 4. . . К c6 или d7 — d5.

5. d2 : c3

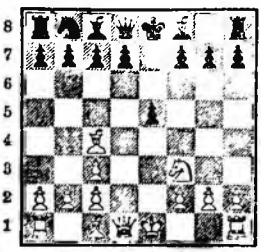

5. . . . f7—f6!

Этимъ ходомъ черные удерживаютъ лишнюю пѣшку. Было бы ошибочно играть 5. . . . d7—d5; тогда 6. К g5!, С e6; 7. С : e6, fe; 8. Ф f3 (угрожая матомъ на f7 и пѣшкѣ b7), 8. . . . Ф d7; 9. Ф : b7, и если Ф c6 (чтобы спасти ладью), то 10. Ф e8+, Кр e7; 11. Ф e6+ и 12. К f7×.

Черные могутъ играть также 5. . . . c7—c6; 6. К : e5. d7—d5; 7. 0—0, С f8—d6; 8. С c4—d3, 0—0; съ хорошей партіей.

6. 0—0 К b8—c6

Если 6. . . . d7 — d6; 7. К h4, g6; 8. f4, f5; 9. К : f5, С : f5; 10. fe!, то de; 11. С : f7+, Кр : f7; 12. Ф : d8, С c5+ и выигрыв., напр.: 13. Кр h1, Л : d8; 14. g4, Л d1 и черные выигрыв.

Хорошо также 6. . . . Ф e7; 7. К h4, g6; 8. Кр h1, c6.

7. К f3—h4 Ф d8—e7
8. К h4—f5 Ф e7—c5
9. С c4—b3 d7—d5
10. С c1—e3 Ф c5—a5
11. К f5—h4 С c8—e6
12. Ф d1—h5+ . . .

Единственный ходъ для поддержанія атаки.

12. . . . g7—g6
13. К h4 : g6 С e6—f7
14. Ф h5—h4 С f7 : g6
15. Ф h4 : f6 Л h8—g8
16. Л a1—d1 С f8—e7?

Слѣдовало сперва ходомъ 16. С f7, недопустить ферзя на e6.

17. Ф f6—e6 С g6—f7
18. Ф e6—h3 К c6—d8?

Слѣдовало играть 18. . . . Л a8—d8

Теперь атака бѣлыхъ, слабая сначала, становится неотразимой.

19. f2—f4 e5—e4

20. Л d1 : d5! С f7 : d5

Немного лучше было 20. ... Ф : d5.

21. Ф h3—h5+ Кр e8—f8!
22. С b3 : d5 Л g8—g7
23. b2—b4 Ф a5—a6
24. f4—f5 К d8—f7
25. f5—f6 С e7 f6
26. b4—b5 Ф a6—d6
27. С d5 : f7 b7—b6

Бѣлые грозили выиграть ферзя ходомъ 28. С e3—c5.

28. С e3—h6 Кр f8—e7
29. С h6 : g7 С f6 : g7
30. С f7—b3 Л a8—f8
31. Л f1—f7+ Л f8 : f7
32. Ф h5 : f7+ Кр e7—d8
33. Ф f7 : g7 Ф d6—d1+
34. Кр g1—f2 Ф d1—d2+
35. Кр f2—g3 e4—e3
36. Ф g7—f6+ Кр d8—c8
37. С b3—e6+ Кр c8—b7
38. Ф f6—f3+ и бѣл. выигр.

## № 15.

| Союзники. | Чигоринъ. |
|---|---|
| 1. e2—e4 | e7—e5 |
| 2. С f1—c4 | К g8—f6 |
| 3. К g1—f3 | К f6 : e4 |
| 4. К b1—c3 | К e4 : c3 |
| 5. d2 : c3 | f7—f6 |

Если 5. ... d6, то кромѣ 6. К g5 можно также играть и 6. К : e5, Ф e7; 7. С : f7+, Кр d8; 8. 0—0 и т. д. съ сильной атакой; если 6. ... de, то 7. С : f7+ и выигрыв. ферзя.

6. 0—0 . . .

Если теперь 6. К : e5, то Ф e7 и бѣлые теряютъ коня.

6. . . . d7—d6
7. К f3—h4 g7—g6
8. f2—f4 Ф d8—e7
9. f4 : e5 . . .

Если 9. f4—f5, то Ф g7!

9. . . . d6 : e5
10. Ф d1—e2 (см. діагр.) . . .
10. . . . С f8—g7!
11. С c1—e3 С c8—e6
12. К h4—f3 К b8—d7

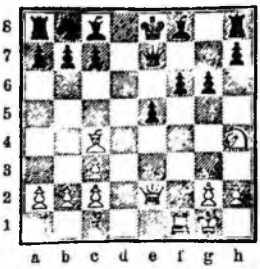

13. Л a1—d1 К d7—b6
14. С e3 : b6 a7 : b6
15. С c4 : e6 . . .

Если 15. К d4, то С f7! (черные теряли ферзя если бы брали слона и коня); 16. С : f7+, Ф : f7; 17. К f3; Ф e6! и т. д.

15. . . . Ф e7 . e6
16. К f3—d4 Ф e6—d5!

Если бѣлые отводятъ коня кромѣ b3, то Ф c5+; на 16. ... Ф e7; бѣлые ходомъ 17. Ф c4! получали превосходство положенія.

17. Кр g1—h1 0—0
18. К d4—b5 Ф d5—c6
19. a2—a3 f6—f5
20. c3—c4 c5—e4
21. c2—c3 f5—f4
22. Л d1—d5 f4—f3

23. g2 : f3 . . .

Если 23. Ф : e4, то fg+; 24. Кр : g2 (24 Ф : g2, Ф : c4); Л : f1; 25. Кр : f1, Л f8+; 26. Кр g2, Ф f6 и выигр.

23. . . . e4 : f3
24. Ф e2—d3 Л a8—c8
25. К b5—d4 С g7 : d4
26. c3 : d4 Ф c6—e6
27. Л d5—g5 . . .

Черные угрожали 27. . . . Ф h3.

27. . . . Ф e6—e2
28. Ф d3 : e2 f3 : e2
29. Л f1—e1 Л f8—f4
30. c4—c5 Л f4 : d4
31. c5 : b6 c7 : b6
32. Кр h1—g2 Кр g8—g7
33. Л g5—g3 Л e8—e5
34. Кр g2—f2 Л d4—f4+
35. Л g3—f3 . . .

Если 35. Кр g2, то h5; 36. Л d3 h4, угрожая Л g5+.

35. . . . Л f4 : f3+
36. Кр f2 : f3 Кр g7—f6
37. Л e1 : e2 Л c5 : e2
38. Кр f3 : e2 Кр f6—e5

Сдались.

## № 16

| Сирэкли. | Гаррвицъ. |
|---|---|
| 1. e2—e4 | e7—e5 |
| 2. С f1—c4 | К g8—f6 |
| 3. f2—f4 | . . . |

Гамбитъ Греко.

3. . . . К f6 : e4

Здѣсь черные могутъ ходомъ 3. ... e5 : f4! свести игру къ варианту гамбита слона (1. e4, e5; 2. f4, e4; 3. С c4, К f6).

4. d2—d3 Ф d8—h4+
5. g2—g3 К e4 : g3
6. К g1—f3 Ф h4—h5
7. Л h1—g1 К g3—f5
8. Л g1—g5 Ф h5—h3
9. С c4 : f7+ Кр e8 : f7
10. Л g5—h5! Ф h3 : h5?

Лучше было: 10. Ф g2; 11. Л : f5+, Кр e8; 12. Л : e5+, С e7; 13. Ф e2, Ф : e2+; 14. Кр : e2.

Въ партіи Рихгеръ—Гармонистъ было продолженіе: 12. Л g5, Ф h3; 13. Л : e5+, Кр d8; 14. f5, h6; 15. Ф e2, С d6; 16. Л e4, К c6; 17. К c3, b6; 18. С c3, С b7; 19. 0—0—0, К c6—e7; 20. К b5!, С : e4; 21. de, С c5; 22. С : c5, bc; 23. К e5, d6; 24. Ф d2, К c8; 25. К f7+, Кр d7; 26. К : h8 и бѣлые выигрываютъ.

11. К f3 : e5+ Кр f7—g8
12. Ф d1 : h5 g7—g6
13. Ф h5—f3 c7—c6
14. c2—c3 d7—d6
15. К e5—g4 С f8—g7
16. К b1—a3 Кр g8—f7
17. С c1—d2 Л h8—c8+
18. Кр e1—d1? К b8—a6
19. Кр d1—c2 h7—h5
20. К g4—e3 К a6—b4+!
21. Кр c2—b3 . . .

Если 21. cb, то К d1+.

21. . . . К b4 : d3

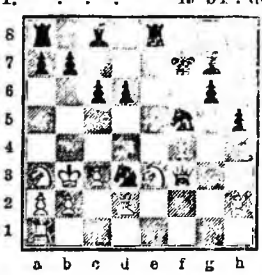

22. К e3 : f5? . . .

Слѣдовало играть К a3—c2.

22. . . . К d3—c5+
23. Кр b3—c2 С c8 : f5+
24. К c2—d1 С f5—g4

и черные выигрываютъ.

№ 17.

Играна по перепискѣ въ 1839 г.

| Познань. | Берлинъ. |
|---|---|
| 1. e2—e4 | e7 e5 |
| 2. С f1—c4 | К g8—f6! |
| 3. К g1—f3 | . . . |

Здѣсь ходами 3. d2—d3, С f8—c5! 4 К g1—f3, d7—d6 или 4. . . . К b8—c6 игра сводится къ итальянской партіи (см. далѣе).

3. . . . К f6 : e4

Послѣ 3. К b8—c6 получается положеніе защиты двумя конями, изъ котораго уже бѣлые по желанію, могутъ перейти къ итальянской партіи.

4. К f3 : e5 . . .

Или 4. К e3 (см. выше).

Лучше сперва d3, а потомъ К : e5

4. . . . d7—d5
5. С c4—b3 Ф d8—g5!

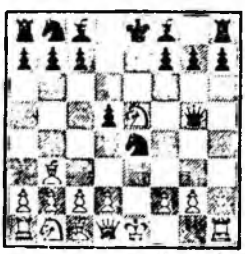

6. К e5 : f7 . . .

На Ф e2, послѣдов. бы 6. . . . Ф : g2, или Ф : e5, въ пользу черныхъ. Если 6. 0—0, то 6. . . . Ф : e5; 7. d3, К : f2 (или С d6); 8. Л e1, К : d1; 9. Л : e5+, С e6; 10. С : d5, К d7; 11. Л e1, С c5+; 12. Кр f1, 0—0; 13. С : b7, Л b8, и черные выигрыв.

6. . . . Ф g5 : g2

Плохо было бы 6. . . . Кр : f7, по причинѣ 7. d2—d3, Ф : g2; 8. С : d5+ и 9. С : e4.

7. Л h1—f1 К b8—c6!
8. c2—c3 . . .

Если бѣлые допустятъ коня на d4, то они должны проиграть въ нѣсколько ходовъ; черные грозятъ С h3, К d4, К f3+, С g4, и т. д.

8. . . . К e4—c5

Угрожая 9. . . . К d3+ и 10. Ф e4×

9. d2—d4 Ф g2—c4+
10. Ф d1—e2 Ф e4 : e2+
11. Кр e1 : e2 К c5 : b3
12. К f7 : h8 К b3 : a1
13. Л f1—g1 С c8—f5
14. К b1—d2 0—0—0
15. К d2—f3 Л d8—e8+
16. С c1—e3 К a1—c2
17. К h8—f7 К c2 : e3
18. f2 : e3 g7—g6
19. h2—h4 Л e8—e7
20. К f7—e5 К c6 : e5
21. К f3 : e5 С f8—g7

и черные выигрываютъ.

## II. ДЕБЮТЪ КОРОЛЕВСКАГО КОНЯ.

1. e2—e4, e7—e5; 2. К g1—f3.

Первая защита: 2. . . . f7—f6; 3. К f3 : e5 (Гамбитъ Даміано).

№ 18.

1. e2—e4 e7—e5
2. К g1—f3 f7—f6?

Этотъ ходъ часто дѣлается неопытными игроками. Послѣ него бѣлые могутъ получить хорошую партію сыгравъ 3. С f1—c4 (развивая игру и препятствуя рокировкѣ черныхъ); а также жертвовать коня:

3. К f3 : e5! . . .

Это пожертвованіе совершенно правильно; оно составляетъ такъ называемый „гамбитъ Даміано". Гамбитомъ называется вообще пожертвованіе пѣшки въ началѣ игры, иногда же, какъ здѣсь, такъ называется пожертвованіе фигуры.

3. . . . f6 : e5

Лучше 3. . . . Ф d8—e7 (см. слѣд. п.).

4. Ф d1—h5+ Кр e8—e7

Если 4. . . . g7—g6, то 5. Ф : e5+ и выигрываетъ ладью h8.

5. Ф h5 : e5+ Кр e7—f7
6. С f1—c4+ d7—d5!

Черные защищаютъ пунктъ f5; если 6. . . . Кр g6; то 7. Ф f5+, Кр h6; 8. d4+ на вскрышку слономъ c1; 8. . . . g7—g5; 9. h2—h4, Кр g7; 10. Ф f7+, Кр h6; 11. hg++ и мать. Если 9. . . . d5; то 10. Ф f7, С b4+; 11. Кр f1 и бѣлые выигрываютъ.

Положеніе послѣ 10-го хода бѣлыхъ.

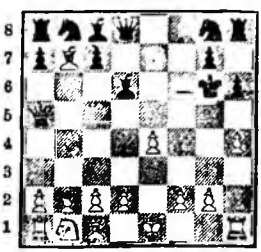

7. С c4 : d5+ Кр f7—g6
8. h2—h4 h7—h6
9. С d5 : b7 С f8—d6

Если 9. . . . С : b7, то 10. Ф f5×

10. Ф d5—a5 и бѣл. выигр.

Они возвращаютъ пожертвованную фигуру съ выигрышемъ 4-хъ пѣшекъ.

№ 19.

1. e2—e4 e4—e5
2. К g1—f3 f7—f6
3. К f3 : e5 Ф d8—e7!
4. К e5—f3 . . .

Ошибочно было бы здѣсь Ф h5+; тогда 4. . . . g6; и если 5. К : g6, то Ф : e4+ и затѣмъ Ф : g6.

4. . . . d7—d5
5. d2—d3 d5 : e4
6. d3 : e4 Ф e7 : e4+
7. С f1—e2 С c8—f5?

Послѣ ходовъ К c6, 0—0, С d7 и на К c3, Ф f5; затѣмъ 0—0—0, игра бѣлыхъ только немного лучше.

8. 0—0! Ф e4 : c2
9. Ф d1—e1! . . .

Бѣлые угрожаютъ 10. С b5++ и матъ на e8 (11. Ф e8×).

9. . . . С f8—c7!

Если 9. . . . Ф e4, то 10. С d3 и выигрыв. фигуру.

10. К b1—c3 . . .

Бѣлые грозятъ 11. К d4 выиграть ферзя.

10. . . . К b8—c6
11. С e2—b5 0—0—0
12. Ф e1—c3 . . .

Бѣлые грозятъ снова завоевать ферзя ходомъ К e4 и имѣютъ выигрышное положеніе.

Если вмѣсто 4. . . . d7—d5, черные тотчасъ же берутъ пѣшку 4. . . . Ф : e4+, то 5. С e2, затѣмъ 0—0 и черный ферзь будетъ атакованъ бѣлыми фигурами и оттѣсненъ съ потерей ходовъ.

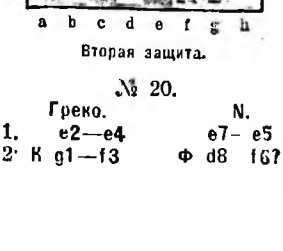

Вторая защита.

№ 20.

| Греко. | N. |
|---|---|
| 1. e2—e4 | e7—e5 |
| 2. К g1—f3 | Ф d8—f6? |

Ходъ 2. ... Ф d8—e7, также нехорошъ тѣмъ, что запираетъ слона f8. Бѣлые отвѣтятъ 3. К c3 и получатъ лучшую партію.

Въ началѣ партіи вообще слѣдуетъ избѣгать выводить ферзя слишкомъ рано, такъ какъ онъ легко подвергается нападенію фигуръ противника и долженъ отступать, что сопряжено съ потерей темпа.

3. С f1—c4 . . .

Здѣсь лучшая атака, по мнѣнію извѣстнаго русскаго теоретика К. Яниша, есть 3. К b1—c3, напр.: 3. К b1—c3!, c7—c6; 4. d2—d4, e5 : d4; 5. e4—e5, Ф f6—g6; 6. Ф d1 : d4, d7—d6; 7. С f1—e2 и бѣлые имѣютъ рѣшительное превосходство положенія.

3. . . . Ф f6—g6?

Этотъ ходъ сдѣланъ съ цѣлью выиграть пѣшку; при другихъ ходахъ бѣлые продолжаютъ развивать свою игру ходами К c3, 0—0 и т. д. Если черные играютъ 3. ... С f8—c5, то 4. c3, К c6; 5. d4, ed; 6. e5, Ф g6; (если 5. ... К : e5, то 6. Ф e2 и выигрыв. фигуры); 7. cd, Ф : g2; 8. Л g1, С b4+; 9. К c3, Ф h3; 10. С : f7+ и выигрыв.; если 10. ... Кр : f7, то 11. К g5+.

4. 0—0 Ф g6 : e4?
5. С c4 : f7+ Кр e8—e7

Если 5. ... Кр d8; 6. К : e5 и бѣлые имѣютъ выигрышное положеніе: на 6. ... Ф : e5, очевидно послѣдуетъ 7. Л f1—e1. Если 5. ... Кр : f7, то 6. К g5+ и затѣмъ беретъ ферзя.

6. Л f1—e1 Ф e4—f4
7. Л e1 : e5+ Кр e7 : f7
8. d2—d4 Ф f4—f6
9. К f3—g5+ Кр f7—g6
10. Ф d1—d3+ Кр g6—h5
11. g2—g4+ и затѣмъ матъ.

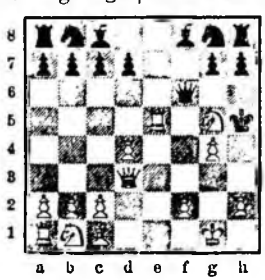

Третья защита.

№ 21.

**Лолли.** **Х.**

1. e2—e4 e7—e5
2. К g1—f3 С f8—d6

Этотъ ходъ плохъ тѣмъ, что запираетъ пѣшку d7 и выходъ слону c8.

3. С f1—c4 . . .

Можно также прямо 3. d2—d4.

3 . . . К g8—f6

Если 3. ... c7—c6: 4. d4, С e7; 5. de, С : e5; 6. К : e5, Ф a5+; 7. К c3, Ф : e5; 8. 0—0; игра бѣлыхъ гораздо лучше; вмѣсто 5. de, можно продолжать атаку посредствомъ 5. К g5: тогда 5. ... К h6 (или d5; 6. Ф f3, f6; 7. ed, fg; 8. d6 и выигрыв.): 6. de, С : e5; 7. Ф h5, Ф f6 (7. ... d5; 8. ed, cd; 9. К f3); 8. К : f7, въ пользу бѣлыхъ.

4. d2—d4 К b8—c6

Если 4. ... ed, то 5. e5, С b4+; 6. c3, dc; 7. bc съ лучшей партіей. Если 4. ... К : e4, то 5. de, С c5: 6. Ф d5, С : f2+; 7. Кр e2, 0—0; 8. Ф : e4 и бѣлые выигрываютъ.

5. d4 : e5 С d6 : e5
6. К f3—g5 0—0
7. f2—f4 С e5—d4
8. e4—e5 Ф d8—e7
9. Кр e1—f1 К f6—e8
10. Ф d1—h5 h7—h6
11. h2—h4 d7—d5
12. С c4 : d5 С c8—f5
13. К b1—a3 К c6—b4
14. К g5—f3 К b4 : d5
15. К f3 : d4 С f5—g6
16. Ф h5—f3 и бѣлые, имѣя лишнюю пѣшку, должны выиграть.

Четвертая защита.

№ 22.

**Лолли.** **Х.**

1. e2—e4 e7—e5
2. К g1—f3 С f8—c5

Этимъ ходомъ отдается пѣшка e5 въ надеждѣ на контръ-атаку.

3. К f3 : e5 Ф d8—e7
4. d2—d4 С c5—d6

Если 4. ... С b6; то 5. С c4, К f6: 6. С : f7+, Кр f8; 7. С b3, К : e4; 8. 0—0±.

5. f2—f4 f7—f6
6. К e5—c4 Ф e7 : e4+
7. Кр e1—f2 С d6 : f4

Если 7. ... К c6; то 8. С d3, Ф : d4+; 9. С e3, въ пользу бѣлыхъ.

8. К b1—c3 Ф e4—f5
9. С f1—d3 Ф f5—g5
10. Л h1—e1+ К g8—e7
11. Кр f2—g1 К b8—c6
12. С c1 : f4 Ф g5 : f4
13. Ф g1—h5+ Кр e8—d8
14. Л e1—e4 Ф f4—g5
15. Ф h5 : g5 f6 : g5
16. d4—d5 К c6—b4
17. К c4—e5 и бѣл. выигр.

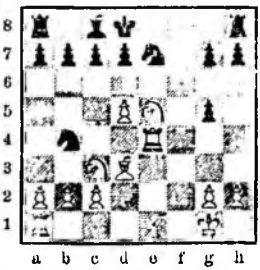

Пятая защита.

№ 23.

**Морфи.** **Л. Паульсенъ.**

Оба играли неглядя на доску.

1. e2—e4 e7—e5
2. К g1—f3 d7—d5

Этотъ ходъ лучше разсмотрѣнныхъ до сихъ поръ, но онъ также не въ состояніи вполнѣ уравнять игру.

3. e4 : d5! . . .

Не такъ хорошо 3. К : e5, de (или 3. ... С d6; 4. d4, de; 5. С c4, С : e5; 6. Ф h5, Ф e7; 7. de±; если 3. ... Ф e7, то 4. d4, f6; 5. К c3! fe; 6. К : d5, Ф d6 (f7); 7. de, Ф : e5; 8. С d3, С d6; 9. f4±); 4. d4, С e6; 5. С c4, С : c4; 6. К : e4, f5; 7. 0—0, К f6; игра почти равна.

3. . . . e5—e4

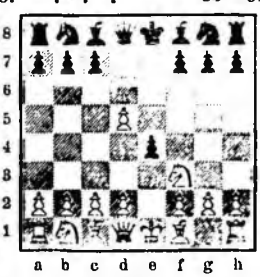

Если 3. ... Ф : d5, то 4. К c3, Ф e6 (4. ... Ф a5; 5. С c4, К c6; 6. 0—0, С d6; 7. Л e1); 5. С b5+ (чтобы послѣ 5. ... c6; перевести слона черезъ a4 на b3), С d7; 6. 0—0, a6 [если черные возьмутъ слона 6. ... С : b5, то 7. К : b5, С d6; 8. Л e1, f6 (бѣлые грозили К : e5 и на С : e5; К e7+); 9. d4, a6; 10. de, fe; 11. К : e5 и у бѣлыхъ выигрышное положеніе; черные не могутъ брать ни одного изъ коней безъ потери фора]; 7. С : d7+, К : d7; 8. d4, 0—0—0; 9. Л fe1± (если 3. ... С d6, то 4. d4,

e4: 5. К e5, К f6; 6. С c4, 0—0; 7. 0—0; игра бѣлыхъ лучше.

4. Ф d1—e2 f7—f5

Если 4. ... Ф e7 [4. ... С c7; 5. Ф : e4, К f6; 6. С b5+, С d7 (6. ... c6; 7. dc!); 7. Ф e2. К : d5; 8. С : d7+, Ф : d7; 9. d4, 0—0; 10. 0—0, К c6; 11. c4±;] 5. К d4, К f6; 6. К c3, Ф e5; 7. К f3, Ф e7; 8. К g5, С f5; 9. Ф b5+±.

5. d2—d3 С f8—b4+

Чтобы не пустить коня на c3.

6. c2—c3 С b4—e7
7. d3 : e4 f5 : e4
8. Ф e2 : e4 К g8—f6
9. С f1—b5+ С c8—d7

Если 9. ... c6, то 10. dc! и послѣ 10. ... К : e4; 11. cb+ и беретъ ладью, дѣлая изъ пѣшки ферзя.

10. Ф e4—e2 К f6 : d5
11. С b5—c4 c7—c6
12. 0—0 С d7—g4
13. К b1—d2 К b8—d7
14. 0—0 К d7—b6
15. Л f1—e1 С g4 : f3
16. К d2 : f3 К b6 : c4
17. Ф e2 : c4 Ф d8—c7
18. С g5 : e7 К d5 : e7
19. Л e1 : e7+ Ф c7 : e7

Если 19 . . Кр : e7, то 20. Л a1—e1+ и К g5, съ неотразимой атакой.

20. Л a1—e1 Ф e7 : e1+
21. К f3 : e1 0—0—0
22. Ф c4—g4+ Л d8—d7
23. К e1—d3 h7—h5
24. Ф g4—c6 Л h8—h6
25. Ф g6—e4 Л h6—d6
26. К d3—c1 Л d6—d1
27. g2—g3 Кр c8—d8
28. Ф e4—e5 Л d7—e7
29. Ф e5—b8+ Кр d8—d7
30. Ф b8 : b7+ Кр d7—d6
31. Ф b7—b8+ Кр d6—d7
32. Ф b8 : a7+ Кр d4—d6
33. Ф a4—b8+ Кр d6—d7
34. Кр g1—g2 Л d1 : e1
35. a3—a4 Л e1—a1
36. Ф b8—b7+ Кр d7—d6
37. Ф b7—b4+ Кр d6—d7
38. a4—a5 g7—g6
39. a5—a6 g6—g5
40. Ф b4—b7+ Кр d7—d6
41. Ф b7—b8+ Кр d6—e6
42. b2—b4 g5—g4
43. c3—c4 Кр e6—f7
44. Ф b8—b7 Кр f7—f8
45. h2—h3 Л e7—e1
46. h3 : g4 h5 : g4
47. Ф b7—c8+ Кр f8—e7
48. Ф c8 : g4 Л e1—g1+
49. Кр g2—f3 Л a1 : a6
50. Ф g4—g7+ Кр e7—e6
51. Ф g7—c7 Л g1—a1
52. Кр f3—g4 Л a1—a4
53. Кр g4—g5 Л a4—a2
54. f2—f4 Сдался.

Шестая защита.

## ГАМБИТЪ ВО ВТОРОЙ РУКѢ ВЪ ДЕБЮТѢ КОРОЛЕВСКАГО КОНЯ.

### № 24.

Льюисъ. N.

1. e2—e4 e7—e5
2. К g1—f3 f7—f5
3. С f1—c4 . . .

Этотъ ходъ недуренъ, но сильнѣе всего 3. К f3 : e5.

3. . . . К b8—c6
4. С c4 : g8 . . .

Здѣсь этотъ ходъ не плохъ, какъ безъ ходовъ К f3 и К c6 (см. партіи №№ 8—10.

4. . . . Л h8 : g8
5. d2—d4 . . .

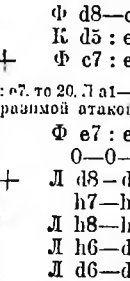

5. . . . К c6 : d4?

Слѣдовало играть: 5. ... f5 : e4; тогда послѣ 6. К : e5, g6 (Ф h4: 7. g3, Ф h3), или 6. ... К : e5; 7. de, fe; 8. Ф h5+, g6; 9. Ф : h7, Л g7; 10. Ф h4, С c6, и у черныхъ за пѣшку превосходно развитая игра.

6. К f3 : d4 e5 : d4
7. Ф d1 : d4 f5 : e4?

Здѣсь чернымъ слѣдовало играть c7—c6 и если 8. Ф e5+, Ф e7; 9. Ф : f5, d5! съ отличной игрой.

8. Ф d4—d5! Л g8—h8
9. Ф d5—h5+ g7—g6
10. Ф h5—e5+ Кр e8—f7
11. 0—0 . . .

Очевидно, что послѣ 11. Ф : h8, С b4+ и ферзь пропалъ.

11. . . . С f8—g7
12. Ф e5—d5+ Кр f7—e8
13. f2—f3 e4 : f3
14. Л f1—e1+ Кр e8—f8
15. Ф d5 : f3+ Кр f8—g8
16. С c1—g5! . . .

16. . . . Ф d8—f8!

Если беретъ слона, то матъ въ 2 хода.

17. Ф f3—d5+ Ф f8—f7
18. Л e1—e8+ С g7—f8
19. С g5—h6 ∞
20. Л e8 : f8×.

### № 25.

Рубенъ. Зёренсенъ.

1. e2—e4 e7—e5
2. К g1—f3 f7—f5
3. К f3 : e5 . . .

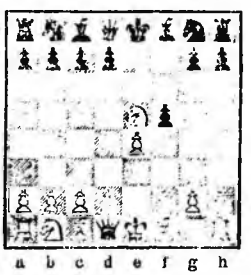

3. . . . К b8—c6

Ходъ Меллера, дающій сильную контръ-атаку при малѣйшей ошибкѣ бѣлыхъ; при совершенно же правильной игрѣ, бѣлые получаютъ лучшую партію.

Въ партіяхъ старой берлинской школы игроковъ, часто встрѣчался ходъ 3. ... Ф d8—f6; или 3. ... Ф e7; 4. Ф h5+, g6; 5. К : g6, Ф : e4+; 6. С e2, К f6; 7. Ф h3, hg; 8. Ф : h8, Ф : g2; 9. Л f1, въ пользу бѣлыхъ.

Послѣ 3. ... Ф f6 можетъ быть: 4. d4, d6; 5. К c4, fe; 6. К c3!, c6 (если 6. ... С f5, то 7. g4, С g6; 8. С g2, К c6; 9. d5!, К e5; 10. К : e5, Ф : e5; 11. 0—0±); 7. К : e4, Ф e6; угрожая вилкой съ ходомъ d6—d5; 8. Ф e2, d5; 9. К e4—d6+!, Кр d7 [Кр d8; 10. К : b7+, Кр c7; 11. Ф : e6, С : e6; 12. К c4—a5, К d7; 13. С f4+, Кр b6; 14. К c5, К : c5; 15. dc+, К : a5; 16. С c7+, Кр b4; 17. a3+, Кр : c5; 18. b4+, Кр d4; 19. 0—0—0+, Кр e4 (если Кр c3, то матъ въ 2 хода); 20. С d3+ и выигрываютъ. Если 16. ... Кр a4, то 17. a3, d4!, единственный ходъ, спасающій отъ мата; 18. b3+, С : b3; 19. cb+, Кр : b5; 20. Кр d2! и выигрываютъ]; 10. К d6—f7 и бѣлые выигрываютъ.

4. К e5 : c6 . . .

Наилучшій ходъ здѣсь 4. d2—d4!

Послѣ 4. ... К : e5; 5. de, черный конь не можетъ идти на f6, бѣлые же послѣ С c4 и 0—0 получаютъ хорошую партію и мѣшаютъ рокировкѣ черныхъ. Если 4. ... fe, то 5. К : c6, dc, или bc; 6. Ф h5+ и у бѣлыхъ атака; черные не могутъ закрыться g6.

Чернымъ лучше играть 4. ... К f6 или Ф h4.

4. . . . d7 : c6
5. d2—d4! Ф d8—h4!
6. e4—e5 С c8—e6
7. c2—c3 0—0—0
8. С f1—d3 c6—c5
9. С c1—e3 c5—c4
10. С d3—c2 g7—g5
11. К b1—d2 f5—f4
12. К d2—f3 Ф h4—h5
13. С e3—d2 g5—g4
14. К f3—g1 С e6—d5
15. f2—f3 Ф h5—h4+
16. Кр e1—f1 К g8—h6
17. С c2—e4 g4—g3

18. h2—h3 . . .

Необходимо: черные грозили Ф : h2. Если 18. Ф e1 (чтобы послѣ 18. ... Ф : h2; 19. Л : h2, gh, играть 20. Ф h4, то черные могутъ предварительно сыграть С e7.

18. . . . С d5 : e4
19. f3 : e4 Л h8—g8

Угрожая f4—f5, gf, g2+ и т. д.

20. Ф d1—e2 К h6—g4
21. Ф e2 : c4 К g4—h2+
22. Кр f1—e1 f4—f3
23. К g1 : f3 К h2 : f3+
24. Кр e1—d1 К f3 : d2
25. Ф c4—e6+ Кр c8—b8
26. Ф e6 : g8 К d2 : e4
27. Л h1—e1 Ф h4—f4
28. Кр d1—c2 Ф f4—f2+
29. Кр c2—b3 К e4—d2+
30. Кр b3—a4 Л d8 : d4+
31. b2—b4! см. діагр. . . .

Если беретъ ладью, то въ 3 хода матъ.

31. . . . b7—b5+
32. Кр a4—a3 . . .

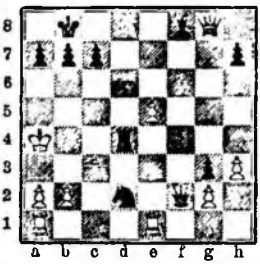

Если 32. Кр : b5, Л : b4+, и затѣмъ Ф b6+ и Ф b4×.

32. . . . К d2—c4+

и черные выигрываютъ.

№ 26.

Играна на Нью-Іоркск. турнирѣ 1889 г.

| Мартинецъ. | Поллонъ. |
|---|---|
| 1. e2—e4 | e7—e5 |
| 2. К g1—f3 | f7—f5 |
| 3. d2—d4 | . . . |

И этотъ ходъ недуренъ; сильнѣе 3. К f3 : e5.

3. . . . f5 : e4
4. К f3 : e5 К g8—f6
5. К e5—g4 d7—d5

Здѣсь можно было также: 5. ... С f8—e7.

6. К g4 : f6+ Ф d8 : f6
7. Ф d1—h5+ Ф f6—f7
8. Ф h5 : f7+ Кр e8 : f7
9. С c1—f4 c7—c6
10. К b1—d2 С c8—f5
11. 0—0—0 К b8—d7
12. С f1—e2 c6—c5?

Преждевременная атака.

13. С f4—e3 Л a8—c8
14. К d2—f1! . . .

Чтобы, послѣ мѣны на d4, занять позицію на e3.

14. . . . c5 : d4
15. С e3 : d4 С f8—c5
16. К f1—e3 С f5—e6
17. С d4 : c5 К d7 : c5

Если 17. ... Л : c5, то 18. b2—b4.

18. К e3 : d5 К c5—a4
19. К d5—f4 С e6 : a2?

см. діагр.

Послѣ этого хода бѣлые получаютъ неотразимую атаку.

20. Л d1—d7+ Кр f7—f6
21. К f4—h5+ Кр f6—g6
22. Л h1—d1 Л c8—c6
23. Л d7 : g7+ Кр g6—h6
24. g2—g4 Л c6—g6

Необходимо: грозило g4—g5×.

25. h2—h4! Л g6 : g7
26. Л d1—d6+ Л g7—g6
27. g4—g5×

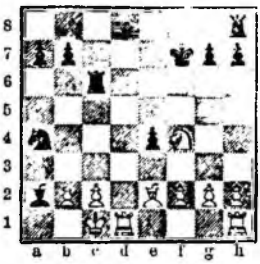

Седьмая защита.

## ЗАЩИТА ФИЛИДОРА.

1. e2—e4, e7—e5; 2. К g1—f3, d7—d6.

№ 27.

Игру конемъ (2. К g1—f3) Филидоръ считалъ слабѣе игры слономъ (2. С f1—c4), такъ какъ, становясь передъ пѣшкой f2, конь стѣсняетъ ея движеніе. Защиту 2. ... d7—d6 въ связи съ ходомъ 3. ... f7—f5 (контръ гамбитомъ). Филидоръ считалъ самымъ сильнымъ продолженіемъ для черныхъ.

Играна по консультаціи въ Лондонѣ въ 1858 г.

| Стаунтонъ и Оуэнъ. | Морфи и Барнесъ. |
|---|---|
| 1. e2—e4 | e7—e5 |
| 2. К g1—f3 | d7—d6 |
| 3. d2—d4 | f7—f5 |
| 4. d4 : e5 | f5 : e4 |
| 5. К f3—g5 | d6—d5 |
| 6. e5—e6! | К g8—h6 |
| 7. К b1—c3! | . . . |

Берлинскій игрокъ Майетъ менѣе сильно игралъ здѣсь: 7. f2—f3, на что лучшій отвѣтъ былъ бы 7. ... e4—e3! (Б. Зуле); тогда 8. С : e3, С e7; 9. h4! и т. д. Черные со временемъ завоюютъ пѣшку e6 и получатъ по крайней мѣрѣ равную партію.

7. . . . c7—c6
8. К g5 : e4! d5 : e4
9. Ф d1—h5+ g7—g6
10. Ф h5—e5 Л h8—g8

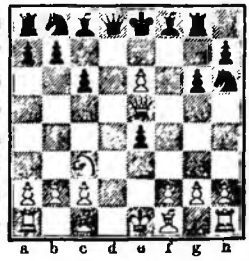

11. С c1 : h6 . . .

Здѣсь слѣдовало играть: 11. С c1—g5; если 11. ... Ф d6, то 12. Л d1!, Ф : e6 (Ф : e5?; 13. Л d8×); 13. С c4 и выигрыш; если С f8—d6, то 12. 0—0—0! и выигрыв., если 11. ... К g4, то 12. Ф f4. Если 11. ... С g7, то 12. e7! Ф b6; 13. 0—0—0, С : e5; 14. Л d8+, Кр f7; 16. С : e6+, Кр : e6; 17. Л : g8 и выигрыв. Лучше всего для черныхъ 13. ... С d7!

11. . . . С f8 : h6
12. Л a1—d1 Ф d8—g5

Черные могли продолжать: Ф e7; 13. С c4 (13. К : e4, С : e6; 14. Л d6, С : a2; 15. К f6+, Кр f8; 16. Ф : e7+, Кр : e7; 17. К : g8, С : g8∓), С g7; 14. Ф : e4, С : c3+; 15. bc, a5 (15. ... b5; 16. С b3, a5; 17. a4, ba; 18. С c4 и бѣлые за пожертвованную фигуру пріобрѣтаютъ сильную атаку); 16. 0—0, К a6; 17. a4, К c5; 18. Ф e3, Л f8; 19. Л fe1, Л f6, и т. д.

13. Ф e5—c7? . . .

Лучше было 13. Ф : e4, сохраняя атаку и 2 пѣшки за фигуру. При ходѣ въ партіи, ферзь завоевываетъ ладью a8, но надолго удаляется изъ игры.

13. . . . С e8 : e6
14. Ф c7 : b7 e4—e3!

Морфи указываетъ, что послѣ 14. К : e4, Ф e7; 15. Л d8+, Ф : d8; 16. К d6+, Ф : d6; 17. Ф : d6, Кр f7; черные получили бы перевѣсъ трехъ фигуръ противъ ферзя.

15. f2—f3? Ф g5—e7 ;

Лучше было 15. fe, Ф : e3+ 16. С c2, Ф b6; 17. Ф : h7 (ладью брать нельзя).

16. Ф b7 : a8 Кр e8—f7
17. К c3—e4 С h6—f4
18. С f1—e2 Кр f7—g7

Если черные играютъ здѣсь тотчасъ Ф e7, то послѣдовало бы: 19. g3, К a6; 20. Л d7+, С : d7; 21. С c4+ или 20. Л d7+, Ф : d7; 21. Ф : g8+ и 22. К f6+.

19. 0—0 Ф e7—c7
20. К e4—c5 С f4 : h2+
21. Кр g1—h1 С c6—c8
22. Л d1—d4 С h2—g3
23. Л d4—e4 Кр g7—h8
24. Л f1—d1 Ф c7—g7
25. Л e4—h4 С g3 : h4
26. Ф a8 : b8 С c8—a6

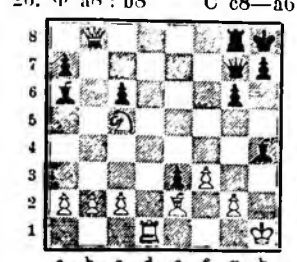

27. Ф b8—h2 . . .

Бѣлые могли сдѣлать ничью, если бы они вмѣсто этого сыграли 27. Ф b8—f4.

27. . . . С a6 : e2
28. Л d1—d7 Ф g7—h6
29. К c5—e4 С e2—c4
30. К e4—f6 e3—e2
31. Л d7—e7 Ф h6—c1+
32. Ф h2—g1 Ф c1 : g1+
33. Кр h1 : g1 e2—e1 Ф+
34. Л e7 : e1 С h4 : e1

Сдались.

## № 28.

**Атвудъ. Уильсонъ.**

до 12-го хода какъ предыд. п.

12. Л a1—d1 Ф d8—e7
13. С f1—c4 С h6—g7
14. Ф e5 : e4! Л g8—f8?

Правильное продолженіе было: 14. ... С : c3+; 15. bc, b5; 16. С b3, a5; 17. a4, ba; 18. С c4, С b7; =

15. К c3—b5! . . .

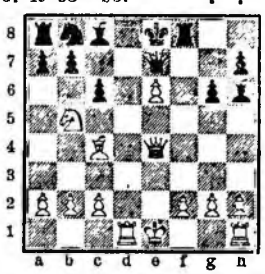

15. . . . c6 : b5
16. С c4 : b5+ К b8—c6
17. С b5 : c6+ b7 : c6
18. Ф e4 : c6+ С c8—d7
19. Ф c6 : a8+ Ф e7—d8
20. e6 : d7+ Кр e8—c7
21. Ф a8—e4+ и выигрыв.

## № 29.

**Баркесъ. Морфи.**

1. e2—e4 e7—e5
2. К g1—f3 d7—d6
3. d2—d4! f7—f5
4. d4 . e5 f5 : e4
5. К f3—g5 d6—d5
6. e5—e6 С f8—c5?
7. К g5—f7? . . .

Лучше 7. К : e4, С e7! (7. ... de; 8. Ф h5+ и Ф : c5).

7. . . . Ф d8—f6
8. С c1—c3 d5—d4

Еще лучше 8. ... С : e6; 9. К : h8, С : e3 и Ф : b2.

9. С e3—g5 . . .

Лучше было 9. Ф h5.

9. . . . Ф f6—f5
10. К f7 : h8 Ф f5 : g5
11. С f1—c4 К b8—c6
12. К h8—f7 Ф g5 : g2
13. Л h1—f1 К g8—f6
14. f2—f3? . . .

Промахъ, дозволяющій чернымъ блистательно окончить партію.

14. . . . К c6—b4
15. К b1—a3 С c8 : e6
16. С c4 : e6 К b4—d3+
17. Ф d1 : d3 . . .

Необходимо: послѣ c2 : d3, черные даютъ мать въ 2 хода.

17. . . . e4 : d3
18. 0—0—0 С c5 : a3
19. С e6—b3 d3—d2+
20. Кр c1—b1 С a3—c5
21. К f7—e5 Кр e8—f8
22. К e5—d3 Л a8—e8
23. К d3 : c5 Ф g2 : f1!
24. К c5—e6+ Л e8 : e6

Сдался.

## № 30.

Играна на Лейпцигскомъ турнирѣ 1877 г.

**Гёрингъ. Шаллоппъ.**

До 7-го хода, какъ предыдущая партія.

Одинъ изъ позднѣйшихъ примѣровъ удачнаго примѣненія контръ-гамбита Филидора въ новѣйшей практикѣ маэстро.

7. К g5 : e4 С c5—e7!
8. Ф d1—h5+ g7—g6
9. Ф h5—e5 К g8—f6

Нехорошо 9. ... С f6; 10. К : f6+, Ф : f6 (К f6?, 11. С g5, 0—0; 12. e6—e7 и выигр.), 11. Ф : d5.

10. К e4—g5 0—0
11. К b1—c3 С e7—d6

Сильнѣе К b8—c6.

12. Ф e5—e2 Ф d8—e7
13. С c1—d2 Л f8—e8
14. 0—0—0 С c8 : e6
15. Л d1—e1 С e6—g4?

Слѣдовало С f7 съ равной партіей.

16. Ф e2—b5?? . .

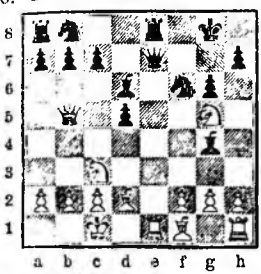

Послѣ 16. К c3 : d5 бѣлые сохранили превосходство. Теперь черные объявили матъ въ 4 хода: 16. ... Ф : e1+; 17. ... С f4+; 18. ... Л e1+, и 19. Л : d1+.

## № 31.

**Гольдсмитъ. Эслингъ.**

Цо 7-го хода, какъ предыдущая партія.

7. К b1—c3! Ф d8—f6

Если 7. ... e3; 8. С : c3, С : e3; 9 К f7, С : f2+; 10. Кр : f2, Ф f6+; 11. Ф f3. Ф d4+; 12. Кр e1=. Если 7. ... c6; 8. К f7, Ф b6; 9. Ф d2!. С : e6; 10. К : h8, К d7; 11. К a4, Ф c7; 12. К : c5, К : c5; 13. Ф d4=.

8. С f1—b5+ . . .

Также хорошо: 8. К g : e4, de; 9. Ф h5+ и 10. Ф : c5.

8. . . . c7—c6
9. 0—0 С c8 : e6

Если 9. ... c5; 10. К : e4!; немного лучше 9. ... К e7.

10. С b5—c4! e4—e3
11. К c3—e4 d5 : e4
12. К g5 : e6 e3 : f2+
13. Кр g1—h1 С c5—b6
14. С c1—g5 Ф f6—g6
15. Л f1 : f2 К b8—d7
16. Ф d1 : d7+! Кр e8 : d7
17. Л a1—d1+ и выигрыв.

## № 32.

**Бёрдъ. Морфи.**

1. e2—e4 e7—e5
2. К g1—f3 d7—d6
3. d2—d4 f7—f5?
4. К b1—c3 f5 : e4
5. К e3 : e4 . .

Еще лучше 5. К : e5!, de; 6. Ф h5+, Кр d7!; 7. de, g6; 8. Ф g4+, Кр e8; 9. Ф : e4.

5. . . . d6—d5
6. К e4—g3 . . .

И здѣсь правильный ходъ: 6. К : e5!, напр : 6. ... de; 7. Ф h5+, g6; 8. К : g6, К f6; 9. Ф e5+, Кр f7; 10. С c4+, Кр g7!; 11. К : h8 (или 11. К h4. С d6; 12. Ф g5+, Кр f8; 13. Ф h6+, Кр e8; 14. К g6, hg; 15. Ф : h8+=), Кр : h8; 12. С g5, С g7; 13. С : f6, С : f6; 14. Ф : e4, К c6; 15. 0—0—0.

6. . . . e5—e4!
7. К f3—e5 К g8—f6

Теперь партія черныхъ уже сильнѣе.

8. С c1—g5 С f8—d6
9. К g3—h5? . . .

Преждевременная атака.

9. . . . 0—0!
10. Ф d1—d2 . . .

Мѣна: 10. С : f6 (10. К : f6 ?, gf), 10. ... gf; 11. К g4, f5, послужила бы только въ пользу черныхъ.

10. . . . Ф d8—e8!
11. g2—g4 . . .

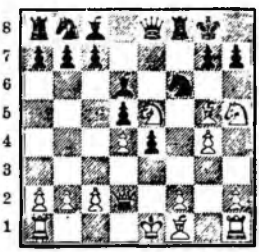

Ошибочный ходъ, проигрывающій пѣшку, но трудно указать, какъ избѣгнуть этой потери. Если пойдетъ конь h5, то пропадаетъ пѣшка d4, послѣ мѣны на e5; если же бѣлые пожертвуютъ коня на g7, то можетъ послѣдовать: 10. К h5 : g7, Кр : g7; 11. С h6+. Кр h8; 12. Ф g5 (или 12. С : f8, Ф : f8 и черные имѣютъ лишнюю фигуру), Ф e7, въ пользу черныхъ.

11. . . . К f6 : g4!
12. К e5 : g4 Ф e8 : h5
13. К g4—e5 К b8—c6
14. С f1—e2 Ф h5—h3
15. К e5 : c6 b7 : c6
16. С g5—e3 Л a8—b8!
17. 0—0—0 см. діагр. . . .

У бѣлыхъ теперь пѣшкой меньше, зато у черныхъ сдвоенныя пѣшки *c* и изолированная пѣшка *a*; правда у нихъ ладья занимаетъ открытую линію *b*. Однако, пока черный ферзь отрѣзанъ отъ ферзева фланга, большой бѣды отъ этого, какъ будто, не предвидится.

17. . . . Л f8—f2!!

Ясно, что этотъ блестящій ходъ съ его послѣдствіями находится въ органической связи со всей предыдущей игрой, начиная отъ 9-го хода бѣлыхъ, и за нѣсколько ходовъ предусмотрѣнъ Морфи.

18. С e3 : f2 . . .

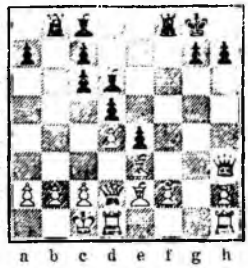

Не брать ладьи потерявши вторую пѣшку, при проходной e4, равносильно проигрышу.

18. . . . Ф h3—a3!!

Вотъ для чего надо было выйти конемъ на c6 и заставить открыть линію *b* (вслѣдствіе угрозы выиграть пѣшку на e5); затѣмъ занять эту линію ладьей и пожертвовавши другую ладью на f2, открыть путь ферзю. Бѣлымъ же кромѣ длинной рокировки ничего не оставалось дѣлать. Ходъ 18. .. С a3, былъ бы гораздо слабѣе по причинѣ 19. Ф e3.

19. c2—c3! . . .

Если 19. ba, то С a3×.

19. . . . Ф a3 : a2
20. b2—b4 . . .

Если 20. Ф c2, то 20. .. С f4+; 21. Л d2, e3 и т. д.

20. . . . Ф a2—a1+
21. Кр c1—c2 Ф a1—a4+
22. Кр c2—b2 . . .

22. Кр c1 или b1, неизмѣняетъ продолженія.

22. . . . С d6 : b4
23. c3 : b4 Л b8 : b4+
24. Ф d2 : b4 . . .

Вынуждено! Если 24. Кр c1 (c3, Ф b3×) матъ въ 2 хода.

24. . . . Ф a4 : b4+
25. Кр b2—c2 . . .

Немного лучше было 25. Кр a2 но и тогда черные должны выиграть, вслѣдствіе большаго перевѣса въ пѣшкахъ

25. . . . e4—e3!
26. С f2 : e3 С c8—f5+
27. Л d1—d3! . . .

Если 27. С d3, то Ф c4+ и слонъ потерянъ.

27. . . . Ф b4—c4+
28. Кр c2—d2 Ф c4—a2+
29. Кр d2—d1 . .

На 29. Кр e1, послѣдуетъ 29. ... С : d3; 30. С : d3, Ф a1+ и беретъ ладью h1.

29. . . . Ф a2—b1+

и черные выигрываютъ.

Если 30. С c1, то С : d3 и если 31. С : d3, то Ф : d3+ и затѣмъ Ф f3, или e4+ и беретъ ладью.

## № 33.

| Морфи. | Герцогъ Брауншвейгскій и графъ Изуаръ. |
|---|---|
| 1. e2—e4 | e7—e5 |
| 2. К g1—f3 | d7—d6 |
| 3. d2—d4 | С c8—g4? |

Лучше 3. ... e5 : d4.

| | |
|---|---|
| 4. d4 : e5 | С g4 : f3 |

Если 4. ... de, то 6. Ф : d8+, Кр : d8; 7. К : e5.

| | |
|---|---|
| 5. Ф d1 : f3 | . . . |

Также хорошо 5. g2 : f3, de; 6. Ф : d8+, Кр : d8; 7. f4.

| | |
|---|---|
| 5. . . . | d6 : e5 |
| 6. С f1—c4 | К g8—f6 |

Черные должны защищаться отъ мата ферземъ на f7; если Ф e7. Ф d7 или Ф f6 или f6, во всѣхъ случаяхъ 7. Ф b3 съ сильной атакой

| | |
|---|---|
| 7. Ф f3—b3! | . . . |

Угрожая 8. С : f7+, Кр ∝; 9. Ф c6 . , и въ то же время нападая на пѣшку b7.

| | |
|---|---|
| 7. . . . | Ф d8—e7 |

Послѣ 7. ... Ф d7; 8 Ф : b7, Ф c6?; 9. С b5 и черные теряютъ ферзя.

| | |
|---|---|
| 8. К b1—c3! | . . . |

Это лучше, чѣмъ брать пѣшку b7; тогда послѣ 8. ... Ф b4+ черные мѣняются ферзями и отдѣлываются отъ атаки потерей одной пѣшки.

| | |
|---|---|
| 8. . . . | c7—c6 |

Черные защищаютъ b7 ферземъ и недопускаютъ коня на d5 и b5.

| | |
|---|---|
| 9. С c1—g5 | b7—b5? |

Черные не ожидали слѣдующаго пожертвованія; имъ слѣдовало играть h7—h6 и послѣ С g5 : f6, брать g7 : f6. Во всякомъ случаѣ у нихъ игра хуже, потому что они отстали въ развитіи королевскаго фланга.

| | |
|---|---|
| 10. К c3 : b5! | c6 : b5 |
| 11. С c4 : b5+ | К b8—d7 |
| 12. 0—0—0 | Л a8—d8 |

Необходимо еще разъ защитить коня d7, такъ какъ конь f6 связанъ слономъ, т. е. не можетъ уйти съ f6 безъ потери ферзя.

Если черные теперь предложили бы мѣну ферзей, напр.: 12. ... Ф e6, то 13. С : g5 и если Ф : b3, то С : d7×.

| | |
|---|---|
| 13. Л d1 : d7! | Л d8 : d7 |
| 14. Л h1—d1 | Ф e7—e6 |

Черные предлагаютъ мѣну ферзей и освобождаютъ коня f6 и слона f8; но это уже не можетъ спасти партію.

| | |
|---|---|
| 15. С b5 : d7+ | К f6 : d7 |
| 16. Ф b3—b8+! | К d7 : b8 |
| 17. Л d1—d8×. | |

Эта партія служитъ примѣромъ, какъ послѣ ошибочной защиты въ началѣ партіи, у противника получается атака уже въ дебютѣ, и вслѣдствіе быстраго развитія фигуръ съ нападеніемъ на непріятельскую позицію короля, форсированно приводитъ къ выигрышу.

## № 34.

**Б. Морфи. Боше (Baucher).** Играна въ Парижѣ 1858 г. не смотря на доску одновременно съ 7-ю другими партіями. (М. выигр. 6 п., ничьихъ 2).

| | |
|---|---|
| 1. e2—e4 | e7—e5 |
| 2. К g1—f3 | d7—d6 |
| 3. d2—d4! | e5 : d4! |
| 4. Ф d1 : d4 | . . . |

Стейницъ и Л. Паульсенъ предпочитали брать конемъ (f3 : d4), Морфи въ данномъ положеніи всегда бралъ пѣшку d4 ферземъ.

| | |
|---|---|
| 4. . . . | К b8—c6 |
| 5. С f1—b5! | С c8—d7 |
| 6. С b5 : c6 | С d7 : c6 |
| 7. С c1—g5 | f7—f6 |

Лучше 7. ... К g8—f6.

| | |
|---|---|
| 8. С g5—h4 | К g8—h6 |
| 9. К b1—c3 | С f8—e7 |
| 10. 0—0 | 0—0 |

Обѣ стороны вполнѣ развили свои силы; у бѣлыхъ игра свободнѣе.

| | |
|---|---|
| 11. Ф d4—c4+ | К g8—h8 |
| 12. К f3—d4 | Ф d8—d7 |
| 13. Л a1—d1 | Л f8—f7? |
| 14. f2—f4 | a7—a5? |
| 15. f4—f5 | Л f7—f8 |

Черные сдѣлали нѣсколько безполезныхъ ходовъ, чѣмъ дали Морфи возможность начать сильную атаку.

| | |
|---|---|
| 16. К d4—e6 | Л f8—g8 |
| 17. a2—a4 | К h6—g4 |
| 18. Ф c4—e2 | К g4—e5 |
| 19. С h4—g3 | Ф d7—c8 |

Чтобы дать мѣсто слону на d7; конь e6 совершенно стѣснилъ игру черныхъ.

| | |
|---|---|
| 20. С g3 : e5 | d6 : e5 |
| 21. Л f1—f3 | С c6—d7? |

Лучше было С e8; послѣ С d7 черные теряютъ фигуру.

| | |
|---|---|
| 22. Л f3—h3 | h7—h6 |

Бѣлые угрожали матомъ въ 2 хода съ пожертвованіемъ ладьи. На Л e8 было бы Ф h5, h6 К : g7 и т. д.

| | |
|---|---|
| 23. Ф e2—d2! | . . . |

Двойной ударъ на пѣшку h6 и слона d7.

| | |
|---|---|
| 23. . . . | Кр h8—h7 |
| 24. Ф d2 : d7 | С e7—d6 |
| 25. Л h3 : h6+ | Кр h7 : h6 |
| 26. Л d1—d3 | . . . |

Черные не могутъ брать ферзя по причинѣ 27. Л h3 .

| | |
|---|---|
| 26. . . . | Кр h6—h5 |
| 27. Ф d7—f7+ | и матъ на |

второмъ ходѣ.

## № 35.

**Морфи. Гаррвицъ.**

До 9-го хода, какъ предыдущая партія.

| | |
|---|---|
| 9. К b1—c3 | Ф d8—d7 |
| 10. 0—0 | С f8—e7 |
| 11. Л a1—d1 | 0—0 |
| 12. Ф d4—c4+ | . . |

Атака началась, и въ рукахъ Морфи она почти всегда приводила къ быстрому разгрому противника, позиція котораго въ настоящей партіи сравнительно очень сносная.

| | |
|---|---|
| 12. . . . | Л f8—f7 |

Съ намѣреніемъ дать дорогу другой ладьѣ и впослѣдствіи, двинувъ предварительно пѣшку g7—g5, занять ладьей линію g; положеніе ладьи на f7 здѣсь не особенно опасно, въ виду отсутствія бѣлаго королевскаго слона.

| | |
|---|---|
| 13. К f3—d4 | . . . |

Конь освобождаетъ путь пѣшкѣ f2, подкрѣпленной ладьей f1, и грозитъ при случаѣ пойти на e6 или f5.

| | |
|---|---|
| 13. . . . | К h6—g4 |

Конь плохо стоялъ на h6, а потому стремится занять лучшую позицію.

| | |
|---|---|
| 14. h2—h3 | К g4—e5 |
| 15. Ф c4—e2 | g7—g5 |
| 16. С h4—g3 | Л f7—g7 |

17. К d4—f5 Л g7—g6
18. f2—f4 g5 : f4
19. Л f1 : f4 Кр g8—h8
20. Л f4—h4 С e7—f8

Чтобы помѣшать ходу 21. Ф h5; тогда бы ладья пропала; кромѣ того бѣлые угрожали прямо Л : h7+ и Ф h5+.

21. С g3 : e5 f6 : e5
22. Л d1—f1 Ф d7—e6
23. К c3—b5 Ф e6—g8
24. Л f1—f2! . . .

Если 24. К : c7, то 24. ... Л c8; 25. К b5 (25. К d5, С : d5; 26. ed, Ф : d5 и пѣшка отыграна), 25. ... С : b5; 26. Ф : b5, Л : g2+ и т. д.

24. . . . a7—a6
25. К b5 : c7 Л a8—c8
26. К c7—d5 С c6 : d5
27. e4 : d5 Л c8—c7

На 27. ... Ф : d5, послѣдуетъ 28. Л : h7+, Кр : h7; 29. Ф h5+, С h6; 30. К : h6, Л : h6; 31. Ф f5+ и беретъ ладью c8.

28. c2—c4 С f8—e7
29. Л h4—h5 Ф g8—e8
30. c4—c5! Л c7 : c5

Если 30. ... dc, то 31. Ф : e5+ и беретъ ладью c7; если же черные вовсе не возьмутъ пѣшки, а сыграютъ напримѣръ, Л d7, то послѣдовало бы 31. cd, С : d6; 32. К : d6, Л : d6; 33. Л : e5 въ пользу бѣлыхъ.

31. Л h5 : h7+! Кр h8 : h7
32. Ф e2—h5+ Кр h4—g8
33. К f5 : e7+ Кр g8—g7
34. К e7—f5+ Кр g7—g8
35. К f5 : d6 Сдался.

## № 36.

**Блекбернъ. Л. Паульсенъ.**

Играна на Вѣнскомъ турнирѣ въ 1873 г.

1. e2—e4 e7—e5
2. К g1—f3 d7—d6
3. d2—d4 К b8—d7
4. С f1—c4 К d7—b6
5. С c4—b3 e5 : d4
6. Ф d1 : d4 С c8—e6
7. К b1—c3 К g8—e7
8. С c1—f4 К e7—g6
9. С f4—g3 Ф d8—d7
10. Л a1—d1 С e6 : b3
11. a2 : b3 f7—f6
12. Ф d4—d2 С f8—e7
13. К f3—d4 0—0
14. К d4—f5 . . .

Теперь у бѣлыхъ лучшая партія.

14. . . . Л f8—f7?

Лучше Л a8—e8 и С d8.

15. Ф d2—e2 Л a8—e8
16. Ф e2—g4 С e7—f8
17. 0—0 Кр g8—h8
18. Ф g4—h5 К g6—e5
19. f2—f4 g7—g6?
20. Ф h5—h3 К e5—c6
21. К f5—h6 Л f7—e7
22. f4—f5 g6—g5
23. К h6—g4 С f8—g7

Немного лучше было Л e7—f7, чтобы имѣть возможность послѣ e4—e5 играть f6 : e5.

24. e4—e5! К c6 : e5
25. С g3 : e5 Л e7 : e5

Если f6 : e5?, то f5—f6—вилка.

26. К g4 : e5 Л e8 : e5
27. Л d1—e1 С g7—f8
28. Л e1 : e5 d6 : e5
29. Л f1—d1 С f8—d6
30. Ф h3—f3 Ф d7—c8
31. К c3—e4 С d6—e7
32. g2—g4 Ф c8—e8
33 Ф f3—c3 c7—c6
34. Ф c3—d3 Ф e8—b8
35. c2—c4 Кр h8—g7
36. h2—h4! h7—h6

Послѣ g5 : h4; 37. Ф h3 и т. д.

37. h4 : g5 h6 : g5
38. Кр g1—g2 Ф b8—e8
39. Л d1—h1 Ф e8—g8
40. Ф d3—h3 К b6—d7

41. К e4 : g5! . . .

Бѣлые угрожаютъ матомъ въ одинъ ходъ.

41. . . . f6 : g5

Если 41. ... Кр f8, то 42. К e6+, Кр e8; 43. Ф h5+, Ф f7; 44. К c7+, Кр f8; 45. Ф h8+, Ф g8; 46. К e6+, Кр f7; 47. Ф h5+ и Ф : g6×.

42. Ф h3—h6+ Кр g7—f7
43. Ф h6—e6+ Кр f7—f8
44. Ф e6 : d7 и выигрываютъ.

Восьмая защита.

## ЗАЩИТА ПЕТРОВА ИЛИ РУССКАЯ ПАРТІЯ.

**1. e2—e4, e7—e5; 2. К g1—f3, К g8—f6.**

## № 37.

**Шифферсъ. X.**

1. e2—e4 e7—e5
2. К g1—f3 К g8—f6

Этотъ ходъ встрѣчается уже у старинныхъ теоретиковъ. Всѣ они считали его значительно слабѣе другихъ защитъ въ дебютѣ королевскаго коня. Онъ рѣдко практиковался до начала нашего столѣтія. Только А. Д. Петровъ своими партіями и К. Янишъ своими анализами доказали, что этимъ ходомъ, при правильномъ продолженіи, черные могутъ уравнять игру. Отсюда произошло названіе дебюта.

Въ новѣйшее время русская защита все чаще и чаще встрѣчается въ партіяхъ сильныхъ игроковъ.

3. К f3 : e5 . . .

Этотъ ходъ вообще почитается лучшимъ продолженіемъ. Бѣлые могутъ также играть 3. d2—d4 (см. п. № 45) или ходомъ 3. С f1—c4 свести игру на варіанты дебюта слона.

3. . . . К f6 : e4?

Ошибочный ходъ, проигрывающій партію, какъ показали уже Дамиано и Лопецъ, но не вполнѣ доказательными варіантами.

4. Ф d1—e2! Ф d8—e7
5. Ф e2 : e4 d7—d6
6. d2—d4 f7—f6

Если черные берутъ коня (d6 : e5), то бѣлые, выигрывая пѣшку (d4 : e5), получаютъ выигрышное положеніе.

7. f2—f4 . . .

Здѣсь, какъ показалъ Чигоринъ къ выигрышу бѣлыхъ ведетъ атак: съ ходомъ 7. К b1—c3, а именно 7. К b1—c3, d6 : e5!; 8. К c3—d5, Ф e7—d6; 9. d4 : e5, f6 : e5; 10. С c1—f4, c7—c6 (если 10. ... К c6 или 10. ... С e6, то 11. 0—0—0); 11. 0—0—0, c6 : d5; 12. Л d1 : d5, Ф d6—g6; 13. Л d5 : e5+, Кр e8—d8; 14. Ф e4—d5+, С c8—d6 (или 14. ... С d6; 15. Л g5; или 14. ... К d7; 15. С g5+, Кр c7; 16. Л e6 и выигрываютъ ферзя); 15. Ф d5 : b7, С d7—c6; 16. Л e5—d5+, С c6 : d5 (или 16. ... К d7; 17. Л : d7+, Кр e8; 18. С b5!, С : b7; 19. Л : b7+, Кр d8; 20 Л d1+ и выигр.); 17. Ф c7+, Кр e8; 18. С b5+, К c6; 19. Л e1+, С e4; 20. С : c6+, Ф : c6; 21. Ф : c6+ и выигрываютъ.

7. . . . К b8—d7!
8. С f1—e2! . . .

Этотъ ходъ еще сильнѣе, чѣмъ 8. К b1—c3, показанный до сихъ поръ во всѣхъ руководствахъ и ведущій также къ выигрышу, напр.: 8. К b1—c3, f6 : e5!; 9. К c3—d5, К d7—f6!; 10. С f1—b5+. Выгодно также для бѣлыхъ: 10. К : e7, К : e4; 11. К d5 и т. д.), c7—c6; 11. К d5 : f6+, g7 : f6; 12. С b5 : c6+, b7 : c6; 13. Ф e4 : c6+, Кр f7; 14. Ф c6—d5+! чтобы загнать короля на линію *g* и такимъ образомъ закрыть линію для его ладьи или послѣ С e6 закрыть ферзю линію *e*. Бѣлые должны выиграть. *)

| | | |
|---|---|---|
| 8. | . . . | f6 : e5 |
| 9. | f4 : e5 | d6 : e5 |
| 10. | 0—0 | e5 : d4? |

У бѣлыхъ уже выигрышное положеніе; этотъ ходъ ускоряетъ только развязку.

Лучшій ходъ здѣсь 10. ... К d7—f6. Тогда Ф e4—h4 и бѣлые должны выиграть имѣя атаку при гораздо лучше развитой игрѣ. Ошибочно однако было бы на 10. К f6 отвѣчать 11. Ф : e5; тогда 11. ... Ф : e5; 12. de, С c5+; 13. Кр h1, К f6—e4 и ничья, какъ не трудно убѣдиться.

11. С e2—h5+ Кр e8—d8!

Если g7—g6, то 12. С : g6+, h7 : g6; 13. Ф : g6+, Кр d8; 14. С g5 и выигрываютъ.

| | | |
|---|---|---|
| 12. | С c1—g5 | К d7—f6 |
| 13. | Л f1 : f6 | g7 : f6 |

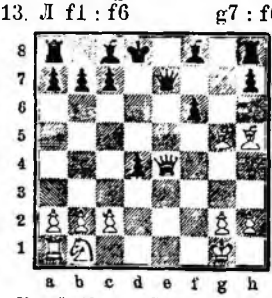

Послѣ 13. ... Ф : e4 послѣдуетъ 14. Л d6+ и матъ.

| | | |
|---|---|---|
| 14. | С g5 : f6 | Ф e7 : f6 |
| 15. | Ф e4—e8× | . . . |

## № 38.

**Андерсенъ. Колишъ.**

Играна въ Парижѣ въ 1860 г.

| | | |
|---|---|---|
| 1. | e2—e4 | e7—e5 |
| 2. | К g1—f3 | К g8—f6 |
| 3. | К f3 : e5 | Ф d8—e7? |
| 4. | К e5—f3 | Ф e7 : e4+? |

Это хуже, чѣмъ 4. ... К f6 : e4, потому, что ферзь подвергается атакамъ бѣлыхъ фигуръ.

| | | |
|---|---|---|
| 5. | С f1—e2 | С f8—c5 |
| 6. | 0—0 | 0—0 |
| 7. | d2—d4 | С c5—b6 |
| 8. | c2—c4 | c7—c6 |
| 9. | К b1—c3 | Ф e4—e7 |
| 10. | С c1—g5 | h7—h6 |
| 11. | С g5—h4 | g7—g5 |
| 12. | С h4—g3 | d7—d5 |

У бѣлыхъ всѣ фигуры въ игрѣ, у черныхъ конь b8 и ладья a8 еще въ бездѣйствіи; кромѣ того позиція ихъ рокировки слаба.

| | | |
|---|---|---|
| 13. | К f3—e5 | К b8—d7 |
| 14. | c4 : d5 | К f6 : d5 |
| 15. | К c3 : d5 | c6 : d5 |
| 16. | f2—f4 | . . . |

Этотъ ходъ, столь важный послѣ короткой рокировки, встрѣчался намъ уже въ нѣсколькихъ партіяхъ (напр. Морфи-Боше).

| | | |
|---|---|---|
| 16. | . . . | g5 : f4 |
| 17. | К e5 : d7 | f4 : g3 |
| 18. | К d7—f6+ | Кр g8—g7 |

Если 18. К : f8, то Ф h4 и на 19. h3, С : h3 и черные выигрываютъ.

| | | |
|---|---|---|
| 19. | Ф d1—d3 | Л f8—h8 |

На защиту мата.

| | | |
|---|---|---|
| 20. | С e2—h5 | . . . |

Нападаетъ на f7 и открываетъ линію e для ладьи.

| | | |
|---|---|---|
| 20. | . . . | С c8—e6 |

Если g3 : h2+, то Кр h1.

| | | |
|---|---|---|
| 21. | Ф d3 : g3+ | Кр g7—f8 |
| 22. | Ф g3—e5 | Ф e7—c7 |
| 23. | Ф e5—e3 | Ф c7—d6 |
| 24. | Л f1—f4 | Л a8—c8 |
| 25. | Л a1—f1 | Л c8—c7 |

На защиту слабой пѣшки f7.

| | | |
|---|---|---|
| 26. | Ф e3—g3 | Л c7—c4 |
| 27. | К f6—h7+ | Кр f8—e8 |

Если 27. ... Л : h7, то Л : f7+ и выигрываютъ ферзя.

| | | |
|---|---|---|
| 28. | Ф g3—g7 | Л h8 : h7 |
| 29. | Ф g7 : h7 | Л c4 : d4 |
| 30. | С h5 : f7+ | С e6 : f7 |
| 31. | Ф h7 : f7+ | Кр e8—d8 |
| 32. | Ф f7—g8+ | Кр d8—c7 |
| 33. | Л f4—f7+ | Кр c7—c6 |
| 34. | Ф g8—e8+ | Кр c6—c5 |
| 35. | Кр g1—h1 | Л d4—h4 |
| 36. | Л f1—c1+ | Л h4—c4 |
| 37. | b2—b4+ | Кр c5 : b4 |
| 38. | Л c1—b1+ | Кр b4—a3 |

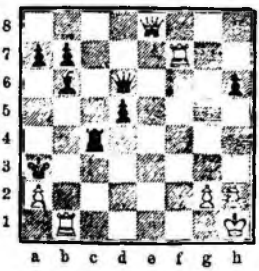

Бѣлые даютъ матъ не позднѣе 8-го хода: 39. Л f3+, Кр : a2; 40. Ф e2+, Кр : b1; 41. Л b3+, Кр c1; 42. Ф b2+; 43. Л d3+; 44. Ф d2+; 45. Л f8+ и 46. Ф, Л f2×, или 42. Ф e1+; 43. Ф b1+; 44. Л d3+; 45. Ф d1+; 46. Л f3×.

## № 39.

## ГАМБИТЪ КОХРЭНА ВЪ РУССКОЙ ЗАЩИТѢ.

**Графъ Вицтумъ. Минквицъ.**

| | | |
|---|---|---|
| 1. | e2—e4 | e7—e5 |
| 2. | К g1—f3 | К g8—f6 |
| 3. | К f3 : e5 | d7—d6! |
| 4. | К e5 : f7? | . . . |

Эта жертва неправильна; бѣлые пріобрѣтаютъ даже 3 пѣшки за коня, но атака ихъ скоро съ выгодою для черныхъ отбивается; англійскій игрокъ Кохрэнъ (Kochrane) охотно игралъ такъ съ слабѣйшими игроками.

| | | |
|---|---|---|
| 4. | . . . | Кр e8 : f7 |
| 5. | С f1—c4+ | d6—d5! |

Ходомъ 5. ... С c8—e6 черные тоже могутъ достаточно защититься; но отдача третьей пѣшки даетъ имъ сильную атаку.

| | | |
|---|---|---|
| 6. | e4 : d5 | . . . |

Послѣ 6. С b3, С g4! (Госсипъ) 7. f2—f3, С g4—e6.

| | | |
|---|---|---|
| 6. | . . . | С f8—d6 |
| 7. | d2—d3 | Л h8—e8+ |
| 8. | С c1—e3 | С c8—g4 |
| 9. | Ф d1—d2 | К b8—d7 |
| 10. | 0—0 | К d7—e5 |
| 11. | К b1—c3 | К e5—f3+! |
| 12. | g2 : f3 | С g4 : f3 |
| 13. | К c3—e4 | Л e8 : e4 |

Еще проще было 13. ... К : e4 и на 14. de, С : h2+, Ф h4+ и Ф h1×.

| | | |
|---|---|---|
| 14. | d3 : e4 | К f6—g4 |
| 15. | С e3—f4 | . . . |

Черные грозили матомъ на h2 см. диагр.

| | | |
|---|---|---|
| 15. | . . . | Ф d8—g5!! |
| 16. | e4—e5 | С d6 : e5 |
| 17. | d5—d6+ | Кр f7—f8 |
| 18. | d6 : c7 | С e5 : f4 |

*) Въ одной партіи Кизерицкаго (черные) было продолженіе: 14. Ф : a8?, С b7; 15. Ф : a7, ed+; 16. Кр f2!, Л g8; 17. Л g1. Ф e4; 18. g3 (если 18. С d2, то Л : g2+; 19. Л : g2, Ф : g2+; 20. Кр e1, Ф g1+; 21. Кр e2, d3+ и выигрыв. ферзя), Ф : c2+; 19. Кр f1, Ф d1+; 20. Кр f2, Ф f8+; 21. Кр e1, С g7; 22. Ф : d4, Л e8+; 23. Кр. d2, Л e2+; 24. Кр d1, Л f2+; 25. Кр e1, Ф e2×.

19. Ф d2—b4+ Кр f8—e8
20. Ф b4—b5+ С f3—c6
и черные выигрываютъ.

## № 40.

**Рига.** **Орелъ.**

Играна по перепискѣ въ 1896—1897 гг.

1. e2—e4 e7—e5
2. К g1—f3 К g8—f6
3. К f3 : e5 d7—d6
4. К e5—f3! К f6 : e4
5. d2—d4 d6—d5
6. С f1—d3 С f8—e7
7. 0—0 К b8—c6
8. c2—c4 С c8—g4
9. К b1—c3 К e4—f6

Нельзя брать d4; тогда черные теряютъ фигуру.

10. c4 : d5 К f6 : d5
11. С d3—e4! С g4—e6
12. Ф d1—d3 . . .

Если 12. Ф b3, то К b4; здѣсь возможно a3, С c2 и Ф d3.

12. . . . a7—a6

Слѣдовало играть 12. . . . К c6—b4; 13. Ф e2 (13. Ф b5+, c6; 14. Ф : b7, Л b8; 15. Ф : a7, Л a8, ничья), c7—c6; 14. a2—a3, К b4—a6 и т. д.

13. a2—a3 С e7—f6?
14. Л f1—e1 К c6—e7
15. К f3—g5 g7—g6
16. К g5 : e6 f7 : e6
17. К c3 : d5 К e7 : d5
18. С e4—f3 Кр e8—f7
19. С f3—g4 Л h8—e8
20. Ф d3—h3 Кр f7—g7
21. С c1—h6+ Кр g7—h8
22. Л a1—d1 c7—c6
23. Л e1 : e6 Л e8 : e6
24. С g4 : e6 К d5—c7
25. С e6—b3 Ф d8—e7
26. Ф h3—d3 К c7—b5
27. С h6—e3 Л a8—d8
28. Ф d3—c4 Ф e7—d7

Если 28. . . . К : d4, то 29. Л : d4, Л : d4; 30. Ф : d4! см. діагр.

29. d4—d5 . . .
29. . . . С f6 : b2?

Слѣдовало сперва брать d5 съ размѣномъ ладей и ферзей.

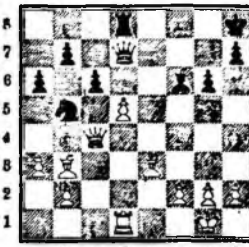

30. Ф c4—e2 С b2—f6
31. d5 : c6 Ф d7 : c6
32. Л d1 : d8+ С f6 : d8
33. a3—a4 К b5—c7
34. С e3—d4+ С d8—f6
35. С d4—b2! . . .

Черные сдались. Они не могутъ предупредить двойную угрозу Ф c4 и Ф e7.

## № 41.

Игр. въ Петерб. 15-го іюля 1878 г.

**Е. Шмидтъ.** **Э. Шифферсъ.**

Первые 7 ходовъ, какъ въ предыдущей партіи.

8. Л f1—e1 К e4—f6

Здѣсь хорошо также К d6.

9. c2—c4 С c8—g4
10. С c1—e3 0—0
11. К b1—d2 С e7—b4!
12. Л e1—e2 С b4 : d2
13. Ф d1 : d2 К f6—e4
14. Ф d2—e1 С g4 : f3
15. g2 : f3 К e4—g5
16. Кр g1—g2 d5 : c4
17. С d3 : c4 К c6 : d4
18. Л a1—d1 К g5 : f3
19. Ф e1—c3 . . .

Если Ф b4, то К h4+; 20. Кр f1! (если 20. Кр h1, то Ф f6; или 20. Кр h3, Ф c8+; 21. Кр : h4, К f5+), Ф d8—c8!; 21. Л : d4, c7—c5.

19. . . . К d4 : e2
20. Л d1 : d8 К e2 : c3
21. Л d8 : f8+ Л a8 : f8
и выигрываютъ.

## № 42.

Играна въ 1875 г. въ СПБ. (Матчъ. Шум. 2 В. 5)

**С. Винаверъ.** **И. С. Шумовъ.**

Первые 6 ходовъ, какъ въ предыдущей партіи.

7. 0—0 0—0
8. c2—c4 К e4—f6!
9. К b1—c3 d5 : c4
10. С d3 : c4 К b8—c6
11. d4—d5 К c6—a5
12. С c4—d3 b7—b6
13. a2—a3 С c8—g4
14. b2—b4 С g4 : f3
15. g2 : f3 К a5—b7
16. Кр g1—h1 Ф d8—d7
17. Л f1—g1 Л a8—d8
18. С c1—b2! К f6—h5
19. f3—f4 Ф d7—h3
20. К c3—e4 Л d8 : d5?

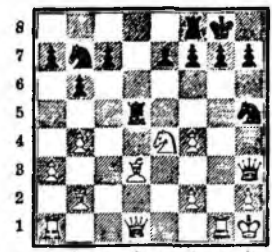

21. Ф d1 : h5! Л d5 : h5
22. Л g1 : g7+ Кр g8—h8
23. Л g7 : f7+ Кр h8—g8

Если 23. . . . С f6, то 24. С : f6+, Кр g8; 25. Л g7+, Кр h8; 26. Л g2+! Л f8 : f6; 27. К : f6, Ф f3; 28. Кр g1! и выигрыв.

24. Л f7—g7+ Кр g8—h8
25. Л g7 : e7+ Кр h8—g8
26. Л a1—g1+ и въ два хода матъ.

## № 43.

Играна на Петерб. турнирѣ 1895—96 гг.

**Ласкеръ.** **Пильсбери.**
Бѣлые. Черные.

1. e2—e4 e7—e5
2. К g1—f3 К g8—f6
3. К f3 : e5 d7—d6
4. К e5—f3 К f6 : e4
5. d2—d4 d6—d5
6. С f1—d3 С f8—e7
7. 0—0 К b8—c6
8. Л f1—e1 С c8—g4
9. c2—c3 . . .

Сильнѣе 9. c2—c4 съ послѣдующимъ К c3.

9. . . . f7—f5
10. Ф d1—b3 . . .

Сильнѣе 10. c3—c4.

10. . . . 0—0
11. С c1—f4 . . .

Послѣ 11. Ф : b7, Л b8; 12. Ф : c6, Л b6; 13. Ф a4, С : f3 и т. д. черные пріобрѣтаютъ неотразимую атаку.

11. . . . С g4 : f3
12. g2 : f3 К e4—g5
13. Кр g1—g2 Ф d8—d7

14. Ф b3—c2 К g5—e6
15. С f4—c1 С e7—d6
16. К b1—d2 . . .

На 16. С:f5, послѣдуетъ Л:f5.

16. . . . Л a8—e8
17. К d2—f1? К e6 : d4!
18. Ф c2—d1 Л e8 : e1
19. Ф d1 : e1 . . .

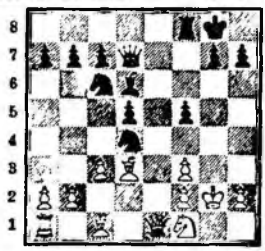

19. . . . К d4 : f3!
20. Кр g2 : f3 f5—f4
21. Ф e1—d1 К c6—e5+
22. Кр f3—e2 Ф d7—g4+
23. Кр e2—d2 Ф g4 : d1+
24. Кр d2 : d1 К e5 : d3
25. Кр d1—e2 К d3—e5
26. f2—f3 Л f8—e8
27. b2—b3 К e5—g4+
28. Кр e2—d2 К g4—e3
29. С c1—b2 К e3—g2
30. h2—h3 С d6—c5
31. К f1—h2 С c5—f2
32. c3—c4 d5 : c4
33. b3 : c4 h7—h5

Сдался.

## № 44.

Играна на Вѣнскомъ турнирѣ 1898 г.

**Д-ръ Таррашъ.** Бѣлые. **Марко.** Черные.

Цо 5-го хода, какъ предыдущая партія.

5. d2—d4 С f8—e7
6. С f1—d3 . . .

Это сильнѣе, чѣмъ 6. d4—d5. Необходимо препятствовать ходу С g4, послѣ котораго игра уравнивается.

6. . . . К e4—f6
7. 0—0 0—0
8. h2—h3! . . .

Бѣлые не допускаютъ хода С g4; они уже имѣютъ большой перевѣсъ въ положеніи и вскорѣ приступаютъ къ рѣшительной атакѣ на позицію короля.

8. . . . С c8—e6
9. c2—c4! c7—c6
10. К f3—g5! К b8—a6
11. К b1—c3 К a6—c7
12. f2—f4 h7—h6
13. К g5—f3 Ф d8—c8
14. Ф d1—c2 Л a8—b8
15. f4—f5 С e6—d7
16. С c1—f4 b7—b5
17. b2—b3 c6—c5
18. d4—d5! b5—b4
19. К c3—e2 a7—a5
20. g2—g4! К f6—h7
21. h3—h4 Ф c8—d8
22. С f4—g3 a5—a4
23. Кр g1—h1 Л b8—a8
24. Л a1—e1 К c7—e8
25. К e2—f4 С e7—f6
26. К f4—e6! . . .

26. . . . a4 : b3
27. a2 : b3 Ф d8—b6

Брать коня e6 еще хуже, послѣ 27. ... fe; 28. fe и т. д.

28. К e6 : f8 Кр g8 : f8
29. g4—g5! h6 : g5
30. h4 : g5 К h7 : g5
31. Ф c2—h2! Кр f8—g8
32. К f3 : g5 С f6 : g5
33. f5—f6 g7—g6
34. С d3 : g6 Сдался.

## № 45.

Играна въ 1837 г. по консультаціи противъ 3 союзниковъ.

**А. Д. Петровъ.** **Союзники.**

1. e2—e4 e7—e5
2. К g1—f3 К g8—f6
3. d2—d4 К f6 : e4
4. С f1—d3 d7—d5
5. К f3 : e5 С f8—d6
6. 0—0 0—0
7. c2—c4 f7—f5
8. f2—f4 c7—c6
9. С e1—e3 С c8—e6
10. c4 : d5 c6 : d5
11. К b1—c3 К b8—c6
12. Л a1—c1 Л f8—f6?

Эта необдуманная контръ-атака погубила игру союзниковъ. Въ партіяхъ, гдѣ положеніе обѣихъ сторонъ почти тождественно, кто первый переходитъ быстро въ наступленіе, тотъ обыкновенно проигрываетъ; но наблюдайте какъ несходно воспользовался ошибкою г. Петровъ! (Яншъ). Безъ сомнѣнія, ходъ 12. Л f8—f6 безцѣленъ и ухудшаетъ положеніе черныхъ, но не настолько, чтобы бѣлые могли форсировать выигрышъ. Черные проиграли такъ быстро, вслѣдствіе послѣдующихъ слабыхъ ходовъ (Чигоринъ).

13. С d3 : e4 f5 : e4
14. К c3—b5 К c6—e7?

Очень слабый ходъ, еще болѣе стѣсняющій игру. У черныхъ партія не такъ плоха, какъ полагалъ г. Яншъ. Слѣдовало играть: 14. ... a7—a6; 15. К b5 : d6, Ф d8 : d6; 16. g2—g4, Л a8—f8; 17. f4—f5, С e6—c8; 18. С e3—f4, Ф d6—b4 и т. д. (Чигоринъ).

15. К b5 : d6 Ф d8 : d6
16. g2—g4 g7—g6?

Кажется у черныхъ небыло, лучшаго хода (Яншъ).

По нашему мнѣнію это слабый ходъ, ускоряющій проигрышъ партіи. Было лучше: 16. ... Л a8—c8; 17. f4—f5, Л c8 : c1; 18. С e3 : c1 (или Ф c1 :), С e6—c8 и у бѣлыхъ не настолько сильна игра, какъ при ходѣ въ партіи (16. ... g7—g6?) (Ч.).

17. f4—f5!? . . .

Это пожертвованіе выше всѣхъ похвалъ!, (Я.) (!) (Ч.).

17. . . . g6 : f5
18. С e3—g5 Л f6—f8
19. С g5—h6 . . .

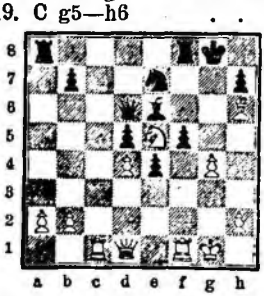

19. . . . Л f8—c8

Лучше было оставить ладью подъ ударомъ и подвинуть пѣшку f5—f4.

20. Ф d1—d2! . . .

Послѣ этого удара игра черныхъ проиграна. Но такъ какъ положеніе представляетъ большой интересъ, то мы приведемъ здѣсь, въ двухъ варіантахъ, еще двѣ защиты, возможныя для черныхъ въ этомъ положеніи, сверхъ той, которую они избрали въ дѣйствительности.

Первая защита: 20. ... К e7—g6; 21. Л c1 : c8, Л a8 : c8; 22. g4 : f5, К g6 : e5; 23. Ф d2—g5+, К e5—g6; 24. f5 : g6, Ф d6—d7; 25. Л f1—f7, Л c8—c1+; 26. Кр g1—f2, Л c1—c2+; 27. Кр f2—e3 и выигрываютъ.

Вторая защита:

20. . . . Л c8 : c1
21. Ф d2—g5+ К e7—g6
22. К e5 : g6 Л c1—c7

Это лучшій ходъ. Если 22. ... Л c1:f1+; 23. Кр g1:f1 и если затѣмъ 23. ... Ф d6—d8, то 24. К g6—e7+, Кр g8—f7; 25. Ф g5—h5+ и выигрываютъ ферзя. Но если 23. ... Кр g8—f7; 24. К g6—e5+, Кр f7—e8; 25. Ф g5—f6 и матъ неизбѣженъ.

23. К g6—e7++Кр g8—f7
24. g4 : f5 . . .

Черные, подъ угрозой мата, не могутъ также взять пѣшку f5 безъ потери фигуры. Если отступать королемъ, то 25. f5 : e6, Ф d6 : e6; 26. Л f1—f8+ и бѣлые имѣютъ лишнюю фигуру. Если 24 ... Л c7 : e7; то 25. f5 : e6+ и матъ въ слѣдующій ходъ. Итакъ имъ остается играть:

24. . . . Ф d6 : e7
25. f5 : e6+ Кр f7 : e6
26. Ф f5—g4+ Кр c6—d6
27. С h6—f4+ Кр d6—c6
28. Л f1—c1+ Кр c6—b5
29. Л c1 : c7 и выигрываютъ (Янишъ).

20. . . . Ф d6—d8

Союзники остановились на этомъ ходѣ, ибо онъ давалъ нѣкоторые шансы на ничью въ случаѣ: 21. Ф d2—g5+, К e7—g6; 22. g4 : f5, Ф d8 : g5; 23. С h6 : g5, К g6 : e5; 24. d4 : e5, Кр g8—f7.

21. Л c1 : c8 Л a8 : c8
22. g4 : f5 К e7 : f5

Ходъ 22. ... С e6 : f5 былъ бы не лучше, по причинѣ 23. Ф d2—g5+, Л f1 : f5 и выигрываютъ фигуру.

23. Ф d2—g2+ Кр g8—h8

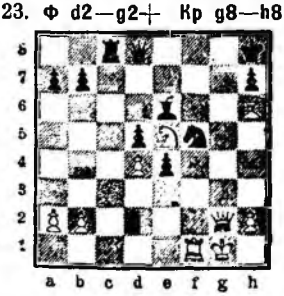

24. Л f1 : f5 Ф d8—g8
25. Л f5—f6 С e6—h3
26. Ф g2—g3 Ф g8 : g3+
27. h2 : g3 . . .

Союзники сдались.

---

**ИТАЛЬЯНСКАЯ ЗАЩИТА ВЪ ДЕБЮТѢ КОРОЛЕВСКАГО КОНЯ:**

**1. e2—e4, e7—e5; 2. К g1—f3, К b8—c6.**

**Защита двумя конями.**

3. С f1—c4 К g8—f6

У бѣлыхъ два главныхъ продолженія: 1) 4. К f3—g5 и 2) 4. d2—d4.

При другихъ ходахъ, какъ то: 4. d2—d3, 4. К b1—c3, 4. 0—0, 4. Ф d1—e2, игра сводится къ итальянской партіи или къ дебюту 4-хъ коней.

## № 46.

**Барменъ. Рурортъ.**

**Играна по перепискѣ въ 1865 г.**

1. e2—e4 e7—e5
2. К g1—f3 К b8—c6

Эта, такъ называемая итальянская, защита признается всѣми теоретиками и сильными игроками за наилучшую. По теоріи Лопеца, которой долгое время держался и Филидоръ, оба хода: 2. К g1—f3 и 2. ... К b8—c6, ошибочны, такъ какъ они загораживаютъ ходъ пѣшкамъ f2 и c7.—Лопецъ кромѣ того полагалъ, что бѣлые съ ходомъ 3. С f1—b5 получаютъ рѣшительное превосходство (см. защиту Филидора и Испанскую партію).

3. С f1—c4 . . .

Стремленіе быстро развить фигуры королевскаго фланга и создать атаку на пунктъ f7 соединенными ихъ силами составляетъ характерную особенность игры итальянской школы, въ противуположность медленной пѣшечной игрѣ школы Филидора (французской).

3. . . . К g8—f6

Это положеніе черезъ перестановку ходовъ можно получить изъ дебюта слона и изъ русской партіи.

Теперь получилась защита двумя конями. Ходъ 3. ... С f8—c5 привелъ бы къ итальянской партіи.

4. К f3—g5 d7—d5!

Относительно хода 4. ... К f6 : e4? см. партію № 51.

5. e4 : d5! К f6 : d5?

Здѣсь правильный отвѣтъ 5. ... К c6—a5!, дающій чернымъ за пѣшку болѣе свободную игру и атаку.

6. К g5 : f7! . . .

Эта жертва коня была уже давно извѣстна и называлась Fegatello (приманка, ловушка). Извѣстный нѣмецкій теоретикъ, Рудольфъ Бильгеръ, спеціально занялся разборомъ варіантовъ защиты двухъ коней въ монографіи „Das Zweispringerspiel im Nachzuge" (дебютъ двухъ коней во второй рукѣ), изданной имъ въ 1839 году.—Съ тѣхъ поръ жертва 6. К g5 : f7 считалась правильной. Въ новѣйшее время стали возникать сомнѣнія на счетъ этого, и Стейницъ указываетъ на новыя продолженія въ старыхъ варіантахъ, въ пользу черныхъ. Фонъ-Барделебенъ и другіе теоретики не раздѣляютъ его мнѣнія и, съ своей стороны, указываютъ на возможность бѣлыхъ играть сильнѣе, чѣмъ показано у Стейница. Господствующее до сихъ поръ мнѣніе, что бѣлые всегда могутъ получить за коня, по крайней мѣрѣ, три пѣшки и атаку, разборъ Стейница не поколебалъ и потому ходъ 5. ... К f6 : d5 не практикуется сильными игроками. Стейницъ вмѣсто 6. К g5 : f7 рекомендуетъ продолженіе 6. d2—d4, встрѣчающееся еще у Лолли.

Если на 4. d2—d4 послѣдуетъ e5 : d4, то можетъ быть: 5. К f3—g5, d7—d5; 6. e4 : d5, К f6 : d5; 7. 0—0! и если 7. ... С c8—e6, то 8. Л f1—e1, угрожая Л : e6+, затѣмъ К : e6 и С : d5 или же К : f7 и Ф f3+ и Л : e6 или С : d5.

6. . . . Кр e8 : f7
7. Ф d1—f3+ Кр f7—e6

Необходимо; иначе бѣлые возвратятъ фигуру съ лучшей партіей и лишней пѣшкой.

8. К b1—c3 К c6—b4

Стейницъ основываетъ свое мнѣніе о неправильности жертвы на 6-мъ ходѣ, именно на варіантахъ съ этой защитой, считавшейся Бильгеромъ слабѣе, чѣмъ 8. ... К c6—e7 (см. партію № 47).

9. Ф f3—e4! c7—c6

Здѣсь ходомъ 9. ... b7—b5! черные могутъ выиграть темпъ для защиты коня d5, такъ какъ послѣ взятія пѣшки b5, черные, ходомъ c7—c6, заставляютъ отступать фигуру. Тогда напр.: 9. ... b7—b5; 10. С c4—b3, c7—c5!; 11. К c3 : b5! (если 11. d2—d3, то 11. ... С b7; 12. f4, c4; 13. d3 : c4, К : c3; 14. Ф : e5+, Кр d7; 15. b2 : c3, С : g2; 16. Ф d4+, Кр c7; 17. Ф : d8+, Л : d8; 18. Л g1, bc; 19. Л : g2, cb; 20. c3 : b4, С : b4+; 21. Кр f1, С c3), С c8—a6; 12. a2—a4, Л a8—c8, 13. d2—d3! (а не 13. К : a7? какъ играетъ Стейницъ; тогда 13. ... Л a8;

или c5—c4 и черные выигрыв.), С f8—e7; 14. 0—0, c5—c4; 15. С b3 : c4, К b4 : c2; 16. С c1—f4 или 16. ... c4; 14. dc, К f6; 15. c5+, К b4—d5; 16. Ф e2, С : c5; 17. 0—0 съ сильной атакой.

10. a2—a3 Ф d8—a5!

Если 10. ... b7—b5, то 11. С c4—b3, если же К a6, то 11. d2—d4, Ф d6; 12. С f4, b5; 13. С : e5, Ф d7; 14. С : g7+, Кр f7; 15. С : h8, bc; 16. Ф : h7 + и выигрываютъ.

11. d2—d4 Кр e6—d7
12. d4 : e5 С f8—d6
13. 0—0 . . .

Очевидно, что послѣ 13. e5 : d6? будетъ Л h8—e8.

13. . . . Л h8—e8
14. Ф e4—f5+ Кр d7—d8
15. С c1—g5+ С d6—e7
16. e5—e6 Ф a5—c5
17. К c3 : d5 К b4 : d5
18. С c4 : d5 c6 : d5
19. Л a1—d1 Кр d8—c7
20. Л d1 : d5 Ф c5—c4
21. С g5 : e7 b7—b6
22. Ф f5—e5+ Кр c7—b7
23. Л d5—d7+ Кр b7—a6
24. b2—b4 Ф c4—c6
25. c2—c4 Ф c6 : c4
26. Л d7—c7 Ф c4 : e6

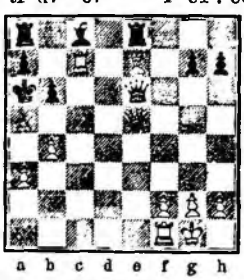

Бѣлые даютъ матъ въ 4 хода.

## № 47.

### ПАРТІЯ ИЗЪ РУКОВ. АЛЛГАЙЕРА.

Первые 7 ходовъ, какъ въ предыдущей партіи.

8. К b1—c3 К c6—e7
9. d2—d4 c7—c6!
10. С c1—g5 h7—h6!
11. С g5 : e7 С f8 : e7
12. 0—0—0 Л h8—f8
13. Ф f3—e4 С e7—g5+

Этотъ ходъ съ продолженіемъ, отъ незнанія этой партіи, впослѣдствіи былъ вновь открытъ К. Шмидтомъ въ Дрезденѣ и разобранъ имъ и Розенталемъ, и какъ новинка, помѣщенъ въ „Handbuch" въ 1880 г. Объ этомъ курiозѣ сообщаетъ Сальвіоли (Teoria e Pratica 1886 г.).

14. Кр c1—b1 Л f8—f4!
15. Ф e4 : e5+ Кр e6—f7
16. К c3 : d5 c6 : d5
17. С c4 : d5+ Кр f7—f8
18. С d5—b3! . . .

Здѣсь Шмидтъ играетъ слабѣе 18. С d5—e4; тогда послѣ 18. ... Л : f2; 19. С f3, Ф f6; 20. Ф c5+, Ф e7; 21. Ф c3, С f5 черные имѣютъ выигранную партію. Ходъ въ партіи 18. С b3 можно бы предложить какъ поправку новыхъ открытій, сдѣланныхъ 40 лѣтъ спустя послѣ того, какъ эта партія была играна въ Вѣнѣ и помѣщена Аллгайеромъ въ руководствѣ.

18. . . . Л f4—f5!

Если 18. ... Л : f2?, то 19. Ф c5+, Ф e7 (С e7; 20 Ф c4 и выигрыв.); 20. Ф d5, Л f7?; 21. Л d1—e1, Ф e7—c7; 22. Л h1—f1, С c8—e6; 23. Ф d5—e4 и Ф h7 въ пользу бѣлыхъ.

19. Ф e5—e4? . . .

Лучше было 19. Ф e2!, угрожая пойти на c4 или h5, но и тогда послѣ Ф c7 бѣлымъ трудно выиграть, хотя у нихъ 3 пѣшки за слона. Эта партія доказываетъ, что анализъ Бильгера варіантовъ „Fegatello" не можетъ считаться окончательнымъ.

19. . . . Ф d8—c7
20. Ф e4—d3 h6—h5
21. h2—h4? . . .

Бѣлые даютъ черным время подготовить сильную атаку.

21. . . . С g5—e7!
22. f2—f3 a7—a5

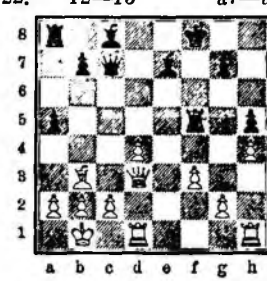

23. a2—a4 . . .

Послѣ 23. g2—g4 могло произойти слѣдующее интересное продолженіе: 23. ... a5—a4; 24. С c4 (если 24. g4 : f5?, то a4 : b3; 25. c2 : b3, Ф a5 и выигрыв.), b7—b5; 25. С c4 : b5, Л f5 : b5; 26. Ф d3 : b5, Л a8—b8 (еще сильнѣе a4—a3); 27. Ф : a4 (Ф : h5, Л : b2+!; 28. Кр : b2, С a3+!; 29. Кр : a3, Ф c3+; 30. Кр : a4, С d7+; 31. Ф b5, Ф c4+; 32. Кр a3. Ф : b5 и выигрыв.), С d7; 28. Ф a6, Ф c3; 29. b3, С b5; 30. Ф a7, Л c8; 31. Л c1, Л c7; 32. Ф a8+, Л c8; 33. Ф a7 ничья.

23. . . . b7—b5!
24. g2—g4 . . .

Если 24. a4 : b5, то 24. ... a5—a4; 25. С b3—a2, a4—a3; 26. b2—b3, С e7—b4; 27. g2—g4, Л f5 : b5 съ выигрышнымъ положеніемъ. Если 28. Ф : b5?, то Ф c3 и выигрыв.

24. . . . b5 : a4
25. С b3 : a4! Л f5—f6
26. Л h1—e1 Л a8—b8
27. g4—g5? . . .

Игра бѣлыхъ уже плоха; если 27. Л e1—e5, то Ф c7—b7; 28. Л e5—b5! Л f6—b6, 29. c2—c4, С c8—d7 и т. д.

27. . . . Л f6—b6
28. b2—b3 g7—g6
29. d4—d5 С c8—f5
30. Л e1 : e7 . . .

Необходимо; послѣ 30. Ф e2 послѣдовало бы Л : b3+; С : b3, Л : b3+ и выигрыв.

30. . . . Ф c7 : e7
31. Ф d3—c3 Кр f8—g8
32. Кр b1—b2 Л b8—c8
33. С a4—c6 Ф e7—d6
34. Л d1—e1 a5—a4
35. Ф c3—a5 a4—a3+
36. Ф a5 : a3 Л b6 : c6
37. d5 : c6 Ф d6 : c6
38. c2—c4 Л c8—a8
39. Ф a3—e7 Ф c6—a6
40. Ф e7—e2 Ф a6—a3+
41. Кр b2—c3 Ф a3—a5+
42. Кр c3—b2 Ф a5—b4
43. Л e1—a1 . . .

Если 43. Ф e3, то Ф a3+; 44. Кр c3, Ф a5+; 45. Кр b2, Ф a2+; 46. Кр c3, Л b8 и выигрыв.

43. . . . Л a8—b8
44. Ф e2—e3 Ф b4 : c4
45. Л a1—c1 Ф c4 : h4

и черные выигрываютъ.

## № 48.

| М. и N. | Л. Паульсенъ. |
|---|---|
| 1. e2—e4 | e7—e5 |
| 2. К g1—f3 | К b8—c6 |
| 3. С f1—c4 | К g8—f6 |
| 4. К f3—g5 | d7—d5! |
| 5. e4 : d5 | К c6—a5! |

Вся сила дебюта черныхъ заключается въ этомъ ходѣ; черные заставляютъ отступать слона и коня, и за пѣшку, такимъ образомъ, получаютъ быстрое развитіе и атаку.

6. С c4—b5+! . . .

Единственный ходъ, чтобы сохранить лишнюю пѣшку. Морфи игралъ здѣсь обыкновенно 6. d2—d3 (см. партіи № 61 и 62).

6. . . . c7—c6!

Слабѣе 6. ... С c8—d7, послѣ чего бѣлые, посредствомъ 7. Ф e2!, С d6; 8. К c3 и т. д., получаютъ хорошую партію.

7. d5 : c6 b7 : c6
8. Ф d1—f3? . .

На 6. С b5-a4 можетъ послѣдовать 8. ... h7—h6; 9. К g5—f3, e5—e4; 10. Ф d1—e2, С c8—e6; 11. К f3—e5, Ф d8—d4; 12. С a4 : c6+, К a5 : c6; 13. К e5 : c6, Ф d4—c5; 14. Ф e2—a6, С e6—c8; 15. b2—b4, Ф c5 : c2; 16. Ф a6—b5; 17. Ф c2 : c1+; 18. Кр e1—e2, Ф c1 : h1; или 18. Ф e2—b5, С f8—c5; 14. Ф b5 : c6+, Кр e8—e7; 15. Ф c6—b7+, Кр e7—d6; 16. f2—f4, e4 : f3; 17. К e5 : f3, Ф d4—f2+; 18. Кр e1—d1, Ф f2 : g2; 19. Л h1—e1, С e6—g4; 20. Ф b7—a6+, Кр d6—c7; 21. Ф a6—a5+, Кр c7—b8; 22. Ф a5—b5+, С c5—b6; 23. Ф b5—e5+, Кр b8—b7; 24. Ф e5—e7+, Кр b7—c8 и черные выигрываютъ (см. партію № 50).

8. . . . Ф d8—b6

Хорошо также Ф e7 или С b7, или наконецъ: c6 : b5 (см. слѣд. партію).

9. С b5—a4 С c8—g4
10. Ф f3—e3 С f8—c5
11. Ф e3 : e5+ Кр e8—d7
12. 0—0 С c5 : f2+
13. Кр g1—h1 . . .

Послѣ 13. Л : f2, Л e8 и выигрываютъ.

13. . . . Л a8—e8
14. Ф e5—f4 С f2—c5
15. К g5 : f7 Л h8—f8
16. К f7—e5+ Кр d7—d8
17. К e5 : g4 К f6 : g4
18. Ф f4—g5+ С c5—e7
19. Л f1 : f8 . . .

Черные объявили матъ въ 5 ходовъ.

## № 49.

**Мортимеръ. С. Бонъ.**

До 8-го хода, какъ въ предыдущей партіи.

8. Ф d1—f3 c6 : b5
9. Ф f3 : a8 К a5—b7!
10. Ф a8 : a7 С f8—c5
11. Ф a7—a6 0—0
12. Ф a6 : b5 h7—h6
13. К g5—f3 e5—e4
14. К f3—g1 Ф d8—d4
15. Ф b5—e2 С c8—g4
16. Ф e2—e3 Ф d4—d5
17. Ф e3—g3 С c5 : f2+
18. Ф g3 : f2 e4—e3
19. Ф f2—g3 e3 : d2+
20. С c1 : d2 Л f8—e8+
21. Кр e1—f1 Ф d5—b5+
22. Ф g3—d3 Ф b5 : b2
23. Ф d3—c3 Ф b2—b5+
24. Ф c3—d3 Ф b5—e5
25. К b1—c3 К b7—c5
26. Ф d3—c4 К c5—e4
27. С d2—e1 Ф e5—f5+
28. К g1—f3 С g4 : f3

и черные выигрываютъ.

## № 50.

**Дюфрень. Ф. Д. Лаза.**

До 8-го хода, какъ двѣ предыдущія партіи.

8. С b5—a4? h7—h6
9. К g5—f3 e5—e4
10. Ф d1—e2 . . .

Если 10. К e5, то 10. ... Ф d4; 11. С : c6+, К : c6; 12. К : c6. Ф c5 и выигрываютъ коня.

10. . . . С c8—e6
11. К f3—e5 Ф d8—d4
12. С a4 : c6+ К a5 : c6
13. Ф e2—b5! С f8—c5

Если С d7, то 14. К : c6 и Ф e5+.

14. Ф b5 : c6+ . . .

Если 14. 0—0, то Ф : e5; 15. Ф : c6+, Кр e7 въ пользу черныхъ.

14. . . . Кр e8—e7
15. Ф c6—b7+ Кр e7—d6
16. f2—f4 . . .

Лучше 16. К : f7+, С : f7; 17. 0—0, сохраняя 3 пѣшки за фигуру.

16. . . . Ф d4—f2+?

Слѣдовало играть 16. ... e4 : f3.

17. Кр e1—d1 Ф f2 : f4
18. Ф b7—c6+ Кр d6 : e5
19. d2—d4+ и бѣлые выигрываютъ.

## № 51.

**ИЗЪ РУКОВОДСТВА ЛЬЮНСА.**

| | X. | У. |
|---|---|---|
| 1. | e2—e4 | e7—e5 |
| 2. | К g1—f3 | К b8—c6 |
| 3. | С f1—c4 | К g8—f6 |
| 4. | К f3—g5 | К f6 : e4? см. діагр. |

Этотъ ходъ хорошъ только при неправильномъ продолженіи атаки со стороны бѣлыхъ.

5. К g5 : f7? . . .

Если 5. К g5 : e4, то d7—d5 и черные отыгрываютъ фигуру. Правильный отвѣтъ бѣлыхъ есть 5. С c4 : +f7, Кр e8—e7; 6. d2—d4! [ходъ Стаунтона, послѣ котораго у черныхъ нѣтъ достаточной защиты. Прежде считали 6. d2—d3 достаточнымъ для выигрыша, но Цукертортъ показалъ несостоятельность этого хода, а именно: 6. d2—d3, К e4—f6! (К : g5?, С : g5+ и т. д.); 7. С c4—b3 (необходимо, чтобы не потерять фигуры послѣ h7—h6), d7—d5; 8. f2—f4. С c8—g4; 9. Ф d1—d2, Кр e7—d7!; 10. К g5—f7, Ф d8—e8; 11. К f7 : h8, e5 : f4+; 12. Кр e1—f1, К c6—d4; 13. К b1—c3, С f8—c5 и бѣлые не имѣютъ достаточной защиты, напр.: 14. Ф d2—e1, Ф e8—h5; 15. С c1 : f4, Л a8—e8; 16. Ф e1—d2, С g4—e2+; 17. К c3 : e2, Л e8 : e2 и черные выигрываютъ], h7—h6 (если e5 : d4, то 7. Ф e2 и выигрыв.; если 6. ... К : d4, то 7. c3, К c6; 8. С d5 и выигрыв.; если 6. ... К f6, то 7. d4 : e5, К : e5; 8. Ф e2 и выигрыв. и наконецъ, если 6. ... d6; 7. С d5, К f6; 8. К f7, Ф d7; 9. С g5 и выигрыв.); 7. К : e4, Кр : f7; 8. d5, К e7; 9. Ф h5+, g6; 10. Ф : e5, С g7; 11. Ф f4+, Кр g8; 12. К c3 и т. д. Если 6. ... d7—d5, то 7. d4 : e5 и т. д.

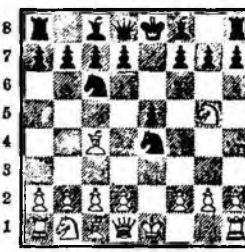

5. . . . Ф d8—h4
6. Л h1—f1 . . .

Какъ бы бѣлые ни играли, черные всегда останутся въ выигрышѣ, напр.: 6. Ф e2! [если 6. 0—0, то С f8—c5! (если 6. g2—g3, К : g3; 7. f2 : g3, Ф e4+; 8. Ф e2, Ф : h1+; 9. Ф f1, Ф : f1+; 10. Кр : f1, К c6—a5; 11. К : e5, К : c4 и d7—d5); 7. К f7 : h8, К e4 : f2; 8. С c4—f7+, Кр e8—e7; 9. Л f1 : f2, Ф h4 : f2+; 10. Кр g1—h1, d7—d5; 11. h2—h3, С c8—f5 и выигрыв.], К d4; 7. Ф f1 (7. g3, К : e2; 8. g3 : h4, К d4!; 9. К : h8, К : c2+; 10. Кр e2, К : a1), К : c2+; 8. Кр d1, К : a1; 9. К : h8, К : f2+; 10. Кр e2, Ф : c4+; 11. Кр : f2, Ф : f1+; 12. Л : f1, d7—d5; 13. Кр e2, С e6; 14. Кр d1, С g4+; 15. Кр e1, К c2+ и черные выигрываютъ.

6. . . . d7—d5
7. С c4 : d5 С c8—g4
8. g2—g3 Ф h4—h5
9. f2—f3 Ф h5 : h2
10. c2—c3! . . .

Чтобы не допустить коня на d4, напр.: 10. f3 : g4?, Ф : g3+ и К d4×.

10. . . . Ф h2 : g3+
11. Кр e1—e2 Ф g3—h2+
12. Кр e2—e3 Ф h2—f4+
13. Кр e3—d3 К e4—g3

14. Кр d3—c2 К g3 : f1
15. К f7 : h8 С g4 - f5+
16. d2—d3 Ф f4—h2+
17. Кр c2—b3 . . .

Послѣ К d2 или С d2 послѣдуетъ К e3+.

17. . . . К c6—a5+
18. Кр b3—a4 0—0—0
19. С d5—e4 С f5 : e4
20. f3 : e4 Ф h2—f2
21. Кр a4 : a5 Ф f2—b6+
22. Кр a5—a4 Л d8—d4+

и мать въ два хода.

## № 52.

**Э. Шифферсъ и А. Черневскій. М. Чигоринъ и И. Мясниковъ.**

1. e2—e4 e7—e5
2. К g1—f3 К b8—c6
3. С f1—c4 К g8—f6
4. К f3—g5 d7—d5
5. e4 : d5 К c6—a5!
6. С c4—b5+ c7—c6
7. d5 : c6 b7 : c6
8. С b5—e2! h7—h6
9. К g5—f3 . . .

Касательно нововведенія Стейница: 9. К g5—h3 (см. партію № 60).

9. . . . e5—e4
10. К f3—e5 Ф d8—c7!

Хорошо и 10. ... С f8—d6.

10. ... С d6 ведетъ обыкновенно къ перестановкѣ ходовъ. Продолженіе Стейница: 10. ... С f8—d6; 11. f2—f4!, g7—g5; 12. d2—d4, g5 : f4; 13. С c1 : f4, Ф d8—b6, еще мало изслѣдовано; во всякомъ случаѣ оно рискованно, вслѣдствіе разбросанности черныхъ пашекъ и опаснаго положенія чернаго короля. Бѣлые могутъ продолжать 14. 0—0, или сперва защитить пѣшку ходомъ 14. b2—b3. Старинная атака здѣсь 10. ... Ф d8—d4 (см. партіи №№ 58 и 59).

11. f2—f4! . . .

Слабѣе 11. d2—d4 или 11. К e5—g4 (см. партіи №№ 55 и 56).

11. . . . С f8—d6
12. d2—d4 0—0!
13. 0—0 c6—c5
14. c2—c3 Л a8—b8!

Сильный ходъ, задерживающій развитіе бѣлыхъ.

15. b2—b4 . . .

Бѣлые жертвуютъ пѣшку, съ цѣлью получить двѣ проходныя пѣшки; однако, эта жертва не удовлетворяетъ своему назначенію и черные имѣютъ возможность разстроить пѣшки бѣлыхъ (Чигоринъ).

15. . . . c5 : b4
16. c3—c4 b4—b3!
17. С c1—b2 Л f8—d8!
18. К b1—d2 С d6—c5

Значительно сильнѣе было прежде b3 : a2, Л : a2, а затѣмъ С c5; если 20. dc, то e3 и черные получили бы очень сильную игру. Съ ходомъ же въ партіи черные только уравновѣшиваютъ игру.

19. К d2 : b3 К a5 : b3
20. a2 : b3 Ф c7—b6
21. Кр g1—h1 С c5 : d4
22. С b2 : d4 Л d8 : d4
23. Ф d1—c1 С c8—b7?

Слѣдовало играть Ф c5.

24. c4—c5 Ф b6—e6
25. c5—c6 С b7—c8
26. Л a1 : a7 Ф e6—e8
27. c6—c7 Л b8—b6
28. Л f1—d1? Л d4 : d1+
29. Ф e1 : d1 Кр g8—h7
30. С e2—c4 Ф e8—e7
31. К e5 : f7 . . .

На 31. Ф d8, черные играютъ Л d6; 32. К c6!, Ф d7! и черные выигрываютъ коня.

31. . . . Л b6—c6!

Единственный ходъ, заставляющій бѣлыхъ весьма осторожно вести атаку; какъ атаки, такъ и защиты представляютъ въ концѣ партіи немалый интересъ; ходъ 31. ... К g4 былъ слабѣе.

32. Ф d1—d8! Ф e7 : f7
33. Ф d8 : c8 К f6—d5

Черные сыграли на выигрышъ пѣшки c7; но имъ вмѣсто этого слѣдовало играть 34. ... Ф d5!, и ничью, кажется, они имѣли возможность сдѣлать; напр.: 34. h3, Ф c5; 35. Ф b7, Л d6; 36. Л a1, Л c6. (Ч.)

34. Л a7—a8! . . .
34. . . . Ф f7 : f4

Если Л : c7, то 35. Ф h8+, Кр h7—g6; 36. Л a6+, Кр f5; 37. g3 и черные должны проиграть; бѣлые угрожаютъ 38. Ф h7+, Кр g4; 39. С e2+, Кр h3; 40. Ф : h6+.

35. Ф c8—g8+ Кр h7—g6
36. Л a8—a1 К d5 : c7
37. Л a1—f1 Ф f4—e5
38. Ф g8—f7+ Кр g6—g5?

При ходѣ Кр h7, партія была бы, по всей вѣроятности, ничья.

39. h2—h4+ Кр g5 : h4
40. Л f1—f5 Ф e5—a1+
41. Кр h1—h2 Черные сдались.

## № 53.

**Эйленбургъ. Лейпцигъ.**

Играна по перепискѣ.

Первые 14 ходовъ, какъ въ предыдущей партіи.

15. b2—b3! К a5—c6
16. К e5 : c6 Ф c7 : c6
17. С e2—c4 } Л f8—d8
18. С c4—e2 } С d6—c7!
19. С c1—b2 . . .

Если 19. Кр h1, то С a6.

19. . . . К f6—d5
20. Ф d1—c1 Ф c6—g6!
21. Кр g1—h1 e4—e3
22. С e2—f3 e3—e2!
23. Л f1—f2 Л d8—e8
24. С f3 : e2 К d5 : f4
25. Ф c1—f1 К f4 : e2
26. Л f2 : e2 С c8—a6!
27. c3—c4 Ф g6—d6
28. g2—g3 c5 : d4
29. К b1—d2 Л e8 : e2!
30. Ф f1 : e2 С a6—b7+
31. Кр h1—g1 . . .

Если 31. К f3, то d3; 32. Ф f1, Л e

31. . . . С c7—b6
32. Ф e2—g4 Ф d6—c6
33. Кр g1—f2 . . .

Черные объявили мать не позже 10-ти ходовъ.

Главный варіантъ:

33. . . . d4—d3+
34. Кр f2—e1 Л b8—e8+
35. Кр e1—d1! Ф c6—h1+
36. К d2—f1 Ф h1 : f1+
37. Кр d1—d2 С b6—a5+
38. b3—b4 С a5 : b4+
39. С b2—c3 Ф f1—f2+
40. Кр d2 : d3 Л e8—d8+
41. Ф g4—d4 Л d8 : d4+
42. С c3 : d4 Ф f2—d2×

## № 54.

**П. Арнольдъ. М. Чигоринъ.**

Оба играли не глядя на доску.

Первые 14 ходовъ, какъ въ предыдущихъ двухъ партіяхъ.

15. К b1—a3 c5 : d4
16. К a3—b5 Л b8 : b5!

Эта жертва качества, во всякомъ случаѣ, даетъ черным сильную атаку.

17. С e2 : b5 Ф c7—b6
18. a2—a4 d4—d3+
19. Кр g1—h1 a7—a6
20. К e5—c4 К a5 : c4
21. С b5 : c4 С c8—g4!

Ходъ усиливающій положеніе черныхъ центральныхъ пѣшекъ.

22. a4—a5 Ф b6—a7
23. Ф d1—a4 . . .

Лучше было 23. Ф d1—e1, чтобы не слишкомъ удаляться отъ защиты позиціи короля.

23. . . . С g4—e2
24. Л f1—e1 К f6—g4

Съ угрозой спертаго мата въ 4 хода.

25. h2—h3 Ф a7—f2
26. С c1—d2 С d6—c5

26. . . . Ф g3; 27. h3 : g4, Ф h4+; 28. Кр h1—g1, С c5+; 29. С e3, С : e3× было короче, но не такъ красиво.

27. С c4 : f7+ Л f8 : f7

Если Кр h8, то 28. С e6.

28. Ф a4—e8+ Кр g8—h7
29. Ф e8 : f7 . . .

Черные даютъ матъ въ 3 хода съ пожертвованіемъ ферзя.

## № 55.

**Шовальтеръ. Чигоринъ.**

1. e2—e4 e7—e5
2. К g1—f3 К b8—c6
3. С f1—c4 К g8—f6
4. К f3—g5 d7—d5
5. e4 : d5 К c6—a5
6. С c4—b5+ c7—c6
7. d5 : c6 b7 : c6
8. С b5—e2 h7—h6
9. К g5—f3 e5—e4
10. К f3—e5 Ф d8—c7
11. d2—d4? e4 : d3!

Черные могли свести игру къ обыкновенному варіанту, сыгравъ 11. . . . С f8—d6.

12. К e5 : d3 С f8—d6
13. f2—f4 0—0
14. 0—0 С c8—f5
15. К b1—c3 Л a8—d8
16. Ф d1—e1 Л f8—e8
17. Ф e1—g3 . . .

Ферзь тщетно ищетъ спокойной стоянки.

17. . . . К a5—c4!

Чтобы вызвать b2—b3 и недопустить С c1—d2.

18. b2—b3 К f6—d5
19. К c3 : d5 c6 : d5
20. С e2—g4 С f5 : d3
21. Ф f3 : d3 К c4—e3
22. С c1 : e3 Л e8 : e3
23. Ф d3—d2 . . .

Если 23. Ф : e3, то С c5.

23. . . . С d6 : f4
24. Ф d2—f2 С f4 : h2+
25. Кр g1—h1 d5—d4!
26. Л a1—d1 С h2—g3
27. Ф f2—d2 Ф c7—e7
28. С g4—h3 С g3—c7!
29. Ф d2—f2 . . .

Черные грозили ходомъ Ф e5 встать на матъ.

29. . . . Л d8—d5!
30. Л d1—d3 Л d5—h5
31. Кр h1—g1! С c7—g3
32. Ф f2—d2 Л e3—e2
33. Ф d2—d1 С g3—c7

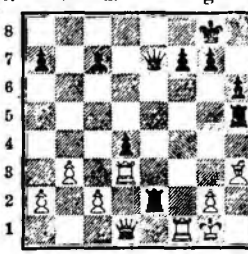

Всѣ эти маневры слономъ были необходимы. Если бы теперь бѣлые сыграли 34. С g4, то послѣдующими ходами черные привели бы партію къ тому же положенію, только король бѣлыхъ стоялъ бы на h1, а не на g1. Угроза была бы Ф e7—e5, или g7—g5. Напр.: 34. С h3—g4, С c7—h2+; 35. Кр g1—h1, С h2—g3+; 36. С g4—h3, С g3—c7 и т. д. Если же бѣлые сыграли бы на 36-мъ ходѣ 36. Кр h1—g1, то Ф e7—h4; 37. С g4—h3, Л e3 : g2+ и матъ въ нѣсколько ходовъ (Чигоринъ).

34. Л d3—f3 Ф e7—e5
35. Л f3—f4 Ф e5—e3+
36. Л f4—f2 Л e2 : f2
37. Л f1 : f2 . . .

Если 37. Ф : h5, то бѣлымъ матъ въ 3 хода.

37. . . . С c7—g3
38. Ф d1—e2 С g3 : f2+
39. Ф e2 : f2 Ф e3 : f2+
40. Кр g1 : f2 Л h5—c5

и черные выигрываютъ.

## № 56.

**Бёрдъ. Чигоринъ.**

Первые 10 ходовъ, какъ въ предыдущей партіи.

11. К e5—g4 С c8 : g4
12. С e2 : g4 С f8—d6
13. h2—h3 0—0
14. К b1—c3 К a5—c4
15. b2—b3 К c4—e5
16. С c1—b2 Л f8—c8
17. 0—0 . . .

Если бы бѣлые не пожелали сдвоить пѣшки, сыгравъ 17. С g4—e2, то послѣдовало бы: К e5—f3+ и если 18. g2 : f3, то e4 : f3; 19. 0—0, f3 : e2; 20. К c3 : e2, К f6—e4 и затѣмъ К e4—g5 и Ф c7—d7.

17. . . . К e5 : g4
18. h3 : g4 Ф c7—d7
19. Ф d1—e2 К f6 : g4
20. g2—g3 Ф d7—f5
21. Кр g1—g2 Л e8—e6
22. Л a1—e1 Л a8—e8
23. Л f1—h1 h6—h5!

Черные могли бы выиграть качество, играя 23. ... Ф f5—f3+, но послѣ 24. Ф e2 : f3 (Кр g2—g1, С d6 : g3!), e4 : f3+; 25. Кр g2 : f3, Л e6 : e1; 26. Л h1 : e1, Л e8 : e1, Кр f3 : g4, игра надолго продлилась бы. Теперь, защитивъ коня, черные угрожаютъ Ф f5—f3+.

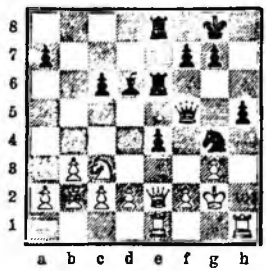

24. Л e1—f1 Ф f5—g6
25. К c3—d1 . . .

Черные угрожали 25. ... e4—e3, 26. d2 : e3, К g4 : e3.

25. . . . e4—e3!
26. С b2—d4 . . .

На 26. d2 : e3, послѣдовало бы 26. ... К g4 : e3+; 27. К d1 : e3, Л e6 : e3 и бѣлые теряютъ ферзя за ладью (28. Ф e2 : h5, Л e3 : g3+ и матъ въ слѣдующій ходъ).

26. . . . К g4 : f2
27. Л f1 : f2 Ф g6 : g3+
28. Кр g2—f1 e3 : f2
29. К d1—e3 . . .

Если 29. Ф e2 : f2, то Л e6—e1+.

29. . . . c6—c5
30. С d4—c3 Л c6 : e3
31. d2 : e3 Л e8 : e3
32. Ф e2—d1 h5—h4
33. С e3—d2 h4—h3

Бѣлые сдались.

## № 57.

**М. Чигоринъ. Е. Шмидтъ.**

Первые 10 ходовъ, какъ въ предыдущей партіи.

11. f2—f4 С f8—d6
12. d2—d4 e4 : d3?

Это продолженіе даетъ меньше атаки, чѣмъ 12. ... 0—0. Черные должны сосредоточить атаку съ помощью пѣшки e4.

13. С e2 : d3! . . .

Лучше, чѣмъ К e5 : d3; при ходѣ въ партіи бѣлые, не подвергаясь атакѣ, въ свою очередь, получаютъ ее, если черные пожелаютъ возвратить пѣшку, взявъ слономъ коня e5; тогда слоны бѣлыхъ пріобрѣтаютъ большое значеніе при атакѣ на позицію рокировки.

13. . . . 0—0

На 13. ... С d6 : e5 слѣдуетъ 14. Ф d1—e2!

14. 0—0 С d6 : e5
15. f4 : e5 Ф c7 : e5
16. С c1—d2 . . .

Весьма трудно пріискать для черныхъ совершенно правильный отвѣтъ; ходъ въ партіи, какъ указываетъ продолженіе ея, не хорошъ. Е. А. Шмидтъ, для наслѣдованія этого положенія, попробовалъ въ легкихъ партіяхъ и другіе ходы: С c8—g4, К a5—c4 и К a5—b7, которые также не дали удовлетворительнаго результата.

16. . . . К f6—g4
17. Л f1—f4! Ф e5—c5+
18. Кр g1—h1 Ф c5—h5

Если 18. ... К g4—f2+, то Л f4 : f2 и бѣлые получаютъ двѣ фигуры за ладью.

19. Ф d1—g1 . . .

Если h2—h3, то К g4—f2+, выигрыв. ферзя.

19. . . . К g4—f6
20. К b1—c3 К a5—b7
21. Л f4 : f6! g7 : f6
22. К c3—e4 Ф h5—h4

При всякой другой защитѣ пѣшки f6 послѣдовало бы С d2—c3.

23. g2—g3 Ф h4—h3
24. К e4 : f6+ Кр g8—g7

На 24. Кр g8—h8 слѣд. 25. С d2—c3 и очевидно легко выигрыв.

25. Ф g1—d4 . . .

Угрожая матомъ въ 2 хода (25. ... c6—c5; 26. К g7—e8++).

25. . . . Л f8—g8
26. К f6—d7+ f7—f6
27. Ф d4 : f6×.

## № 58.

**Гиршфельдъ. Колишъ.**

Первые 9 ходовъ, какъ въ предыдущей партіи.

10. К f3—e5 Ф d8—d4
11. f2—f4! С f8—c5
12. Л h1—f1! Ф d4—d6
13. c2—c3 К a5—b7

Грозила вилка (b2—b4)

14. Ф d1—a4 К b7—d8
15. b2—b4 С c5—b6
16. К b1—a3 С c8—e6
17. К a3—c4 С e6 : c4
18. С e2 : c4 0—0
19. С c1—a3 К f6—d5
20. b4—b5 c6—c5
21. g2—g3 Кр g8—h7
22. 0—0—0 f7—f5
23. Ф a4—b3 К d5—f6
24. d2—d4 Ф d6—c7
25. С c4—e6 g7—g6
26. g3—g4 К d8 : e6
27. Ф b3 : e6 f5 : g4
28. f4—f5! g6—g5
29. d4 : c5 Л a8—e8
30. Л d1—d7! К f6 : d7!

Если 30. ... Ф : d7, то 31. К : d7, Л : e6; 32. К : f8+ и 33. К : e6.

31. Ф e6—g6+ Кр h7—b8
32. Ф g6 : h6+ Кр h8—g8
33. Ф h6 : g5+ Кр g8—h7
34. Ф g5—h5+ Кр h7—g7
35. Ф h5 : g4+ Кр g7—f6
36. Ф g4—g6+ Кр f6 : e5
37. Ф g6—g7+ Л f8—f6

Бѣлые даютъ матъ въ 6 ходовъ: 38. Ф g3+, Кр d5; 39. c4+, Кр : c4; 40. Ф b3+, Кр d4; 41. Л d1+, Кр e5; 42. Л d5+, Кр f4; 43. Ф g3×.

## № 59.

**Шницлеръ. Кокелькорнъ.**

Играна по перепискѣ въ 1863 г.

Первые 10 ходовъ, какъ въ предыдущей партіи.

11. К e5—g4 С c8 : g4
12. С e2 : g4 К a5—c4

Здѣсь e4—e3 кажется на первый взглядъ сильной атакой. Черные не могутъ удержать пѣшку, которую они выигрываютъ, напр.: 12. ... e3; 13. С f3, e3 : f2+; 14. Кр f1, угрожая c2—c3 и т. д. Еще слабѣе 12. ... С f8—c5; тогда 13. 0—0, e3; 14. С f3, e3 : f2+; 15. Кр h1, 0—0—0; 16. c2—c3 въ пользу бѣлыхъ.

13. 0—0 С f8—d6

Если черные возьмутъ пѣшку b2 конемъ c4, то послѣдуетъ: 14. С : b2, Ф : b2; 15. К c3 и игра бѣлыхъ сильнѣе. Продолженіе 13. c2—c3, Ф d4—b6; 14. С g4—e2, К c4 : b2; 15. С c1 : b2, Ф b6 : b2; 16. Ф d1—b3, Ф b2 : b3; 17. a2 : b3 въ пользу бѣлыхъ; ихъ пѣшечное положеніе гораздо лучше. Если 13. c2—c3, Ф d4—b6 и теперь Ф e2 или Ф b3, то К c4—e5; у бѣлыхъ крайне стѣсненное положеніе на ферзевомъ флангѣ.

14. c2—c3 Ф d4—b6
15. С g4—e2 К c4 : b2
16. Ф d1—b3 К b2—d3
17. С e2 : d3 e4 : d3
18. Л f1—e1+ Кр e8—d8
19. Ф b3—c4 Кр d8—c7
20. С c1—a3 c6—c5
21. Ф c4 : f7+ К f6—d7
22. c3—c4 Л h8—f8
23. Ф f7—d5 К d7—f6
24. Ф d5 : d3 К f6—g4
25. f2—f4 Л a8—d8

Если 25. ... С d6 : f4, то 26. Л e1—e7+, а если 25. ... Л f8 : f4, то 26. К b1—c3 въ пользу бѣлыхъ.

26. К b1—c3 С d6—e5
27. Ф d3—g3 С e5—d4+
28. Кр g1—f1 Ф b6—g6!
29. К c3—b5+ Кр c7—c8
30. К b5 : d4 Л d8 : d4
31. С a3 : c5 Л f8 : f4+
32. Кр f1—g1 Л d4 : c4
33. Л a1—b1 К g4—e5
34. Ф g3 : g6 К e5 : g6
35. С c5 : a7 Л c4—c2
36. Л e1—c1 Л f4—c4
37. Л c1 : c2 Л c4 : c2
38. Л b1—b8+ Кр c8—d7
39. Л b8—b7+ Кр d7—e6
40. Л b7 : g7 К g6—e5
41. С a7—e3 Кр e6—f6
42. Л g7—a7 Сдался.

## № 60.

**Стейницъ. Чигоринъ.**

Играна по телеграфу между Нью-Іоркомъ и Петербургомъ въ 1890—1891 гг.

1. e2—e4 e7—e5
2. К g1—f3 К b8—c6
3. С f1—c4 К g8—f6
4. К f3—g5 d7—d5
5. e4 : d5 К c6—a5
6. С c4—b5+ c7—c6
7. d5 : c6 b7 : c6
8. С b5—e2 h7—h6
9. К g5—h3 . . .

Съ этого положенія началась игра; Стейницъ рекомендуетъ ходъ 9. К g5—h3 въ своемъ „Modern Chess Instructor".

9. . . . С f8—c5

Брать коня h3 слономъ не даетъ чернымъ существенной выгоды.

10. d2—d3 0—0
11. К b1—c3 . . .

Если 11. c3, то К b7!; и если 12. b4, то С : b4; 13. cb, Ф d4; если 12. К g1, то 12. ... Ф b6; 13. d4, ed; 14. b4, С d6; 15. Ф : d4, Ф : d4; 16. cd, С : b4+ и черные возвратили пѣшку съ лучшимъ положеніемъ.

11. . . . К f6—d5
12. К c3—a4 С c5—d6
13. К h3—g1! f7—f5
14. c2—c3 С c8—d7!

Цѣль этого хода задержать коня на g1. Если 15. К f3, e4; 16. К d4, c5; 17. de!, cd; 18. ed, Ф e8, или Л e8, угрожая С b5.

15. d3—d4 e5—e4
16. c3—c4 К d5—e7!

Конь можетъ понадобиться на f5 или g6; на f6 же онъ совершенно безполезенъ.

14. К a4—c3 . . .

Немного лучше 17. b2—b3; хуже 17. К c5, С : c5; 18. dc, К b7; 19. Ф d4, f4; 20. b4, a5; 21. a3, К f5 и ab или К h4—у бѣлыхъ плохая партія.

17. . . . С d7—e6
18. b2—b3 С d6—b4

Если всѣ выдвинутыя шашки поставить на ихъ первоначальныя мѣста, и затѣмъ кратчайшимъ путемъ возстановить діаграмму, то мы увидимъ, что бѣлые сдѣлали 5 ходовъ, а черные—цѣлыхъ 11, а именно:

| Бѣлые. | Черные. |
|---|---|
| 1. c2—c4 | e7—e5 |
| 2. d2—d4 | e5—e4 |
| 3. b2—b3 | К b8—c6 |
| 4. К b1—c3 | f7—f5 |
| 5. С f1—e2 | h7—h6 |
| 6. | С f8—b4 |
| 7. | К g8—e7 |
| 8. шесть потерянныхъ темпа за лишнюю пѣшку! | К c6—a5 |
| 9. | c7—c6 |
| 10. | С c8—c6 |
| 11. | 0—0 |
| 19. С c1—b2 | f5—f4 |
| 20. Ф d1—c2 | . . . |

Если 20. a3, то С : c3+; 21. С : c3, К f5; 22. С g4, Л b8!; а послѣ 20. Кр f1, e3! и на 21. fe или К f3; 21. ... К f5.

20. . . . Ф d8 : d4
21. Кр e1—f1 f4—f3!
22. g2 : f3 . . .

Если 22. К : e4, то fe+; 23. Ф : e2, Ф b6!; и если 24. К f6+, Кр f7, оставаясь съ лишней фигурой.

22. . . . e4 : f3
23. С e2 : f3 . . .

Если 23. К : f3, то С h3+; 24. Кр e1, Л : f3; 25. С : f3, Л e8!; 26. С e2 (черные грозили К d5), К g6; теперь бѣлымъ представляется только два продолженія: 27. Ф d2, Л : e2+ и 27. Л d1, Ф f6; въ обоихъ случаяхъ черные получаютъ перевѣсъ.

23. . . . С e6—f5
24. К c3—e4 . . .

Если 24. Л d1, Ф h4; 25. К e4 (или 25. Ф e2, К g6 и проч.), Л ad8 и черные имѣютъ выигрышное положеніе.

24. . . . С f5 : e4
25. Ф c2—e2 . . .

Если 25. С : e4, то Л : f2+; 26. Ф : f2, Ф : e4; 27. К f3, Л f8; 28. Кр g2, К g6!; 29. Л he1!, С : e1; 30. Л : e1, К h4+; 31. Ф : h4, Ф : f3+; 32. Кр g1, Л f4 и бѣлые теряютъ ферзя или получаютъ матъ.

25. . . . С e4 : f3
26. Ф e2—e6+ Кр g8—h7!
27. С b2 : d4 С f3 : h1
28. Ф e6—h3! К e7—f5
29. С d4—e5 Л a8—e8
30. С e5—f4 К f5—d4!

Сильнѣе чѣмъ 30. ... Л e4.

31. Ф h3—d3+ С h1—e4
32. Ф d3 : d4 Л f8 : f4
33. f2—f3 Л e8—f8
34. Ф d4 : a7 c6—c5!

Теперь ферзь отрѣзанъ и черный конь вступаетъ въ игру.

35. Ф a7—c7 К a5—c6
36. a2—a3 . . .

Если 36. Л d1, то К—d4; 37. Л : d4, cd и т. д.

36. . . . Л f4 : f3+!

37. К g1 : f3 Л f8 : f3+
38. Кр f1—g1! . . .

Если 38. Кр e2, то матъ въ 2 хода.

38. . . . С b4—d2

Бѣлые сдались.

Въ этомъ положеніи черные грозили выиграть ферзя послѣ 39. ..., С e3+; 40. Кр g2, Л f7+; бѣлые могли бы спасти ферзя, сыгравъ 39. Ф b6, но тогда 40. Л f5+ и матъ не позднѣе 6-го хода. На h4, послѣдовало бы К d4, и черные выигрываютъ ферзя или даютъ матъ въ нѣсколько ходовъ. Оставалась одна защита: 39. Ф g3, которая привела бы къ интересному финалу: 39. Ф g3, С e3+; 40. Кр g2, Л f5+; 41. Кр h3, Л h5+; 42. Кр g4 (Ф h4, С f5+; 43. Кр g3, Л : Ф; 44. Кр : Л, С f2×); 42. ... К e5+; 43. Кр : h5, g7—g5!; 44. Ф : e3, С g6× (или 44. Ф : e5, С f3×, или 44. Ф : g5, hg и въ слѣдующій ходъ матъ). Рѣдкое въ практической партіи матовое положеніе: за исключеніемъ пѣшки c5, всѣ шашки черныхъ необходимы.

## № 61.

Бёрдъ. Боденъ.

1. e2—e4 e7—e5
2. К g1—f3 К b8—c6
3. С f1—c4 К g8—f6
4. К f3—g5 d7—d5
5. e4 : d5 К c6—a5
6. d2—d3 h7—h6
7. К e5—f3 e5—e4
8. Ф d1—e2 К a5 : c4
9. d3 : c4 С f8—c5!
10. h2—h3 . . .

Этотъ ходъ служитъ для очищенія поля h2 для коня.

Янковичъ играетъ здѣсь 10. К f3—d2; тогда 10. ... 0—0; 11. К d2—b3, С c8—g4; 12. Ф e2—f1, С c5—b4+! единственный ходъ для поддержанія атаки черныхъ.

10. . . . 0—0
11. К f3—d2? . . .

Правильный ходъ 11. К h2.

11. . . . Л f8—e8
12. К d2—b3 . . .

Если 12. 0—0?, то также

12. . . . e4—e3!
13. С c1 : e3 С c5 : e3
14. f2 : e3 К f6—e4
15. 0—0 . . .

Черные угрожали Ф h4+.

15. . . . К e4—g3
16. Ф e2—f3 К g3 : f1
17. e3—e4 Ф d8—g5
18. Кр g1 : f1 f7—f5
19. К b1—c3 f5 : e4
20. К c3 : e4 Ф g5—e5
21. К e4—f2 Л e8—f8
22. Ф f3—e2 Ф e5—h2
23. Ф e2—e4 С c8 : h3

и черные выигрываютъ.

## № 62.

Х. Б. Зуле.

Первые 10 ходовъ, какъ въ предыдущей партіи.

11. К f3—h2 b7—b5!

Ходъ, впервые сдѣланный Зуле.

12. К b1—c3 . . .

Если 12. c4 : b5, то К f6 : d5 и затѣмъ f7—f5 съ лучшей игрой, а если 12. b2—b3, то b5 : c4; 13. b3 : c4, С c8—a6; 14. К b1—c3, c7—c6 въ пользу черныхъ.

12. . . . b5 : c4
13. Ф e2 : c4 Ф d8—d6
14. К c3—a4 С c5—b6
15. К a4 : b6 a7 : b6
16. Ф c4—c6 Ф d6 : d5
17. Ф c6 : c7 . . .

Лучше было мѣняться ферзями.

17. . . . С c8—a6
18. Ф c7 : b6 Л f8—d8
19. С c1—f4 e4—e3

Бѣлые сдаются.

### Атака 4. d2—d4.

## № 63.

С. А. Э. Ш.

1. e2—e4 e7—e5
2. К g1—f3 К b8—c6
3. С f1—c4 К g8—f6
4. d2—d4 e5 : d4
5. К f3—g5? К c6—e5
6. С c4—b3 h7—h6
7. f2—f4 h6 : g5
8. f4 : e5 К f6 : e4
9. 0—0 d7—d5

Нехорошо также 9. С : f7+, Кр : f7; 10. Ф f3+, Кр g8!; 11. Ф : e4, d5 и т. д.

10. e5 : d6 К e4 : d6
11. Ф d1 : d4 С c8—f5
12. Ф d4—e5+ Ф d8—e7
13. Л f1 : f5? К d6 : f5
14. Ф e5 : f5 Ф e7—e1+
15. Ф f5—f1 С f8—c5+

И матъ въ 2 хода.

## № 64.

Х. Э. Ш.

4 хода, какъ въ предыдущей партіи.

5. К f3—g5 d7—d5
6. e4 : d5 К c6—a5

Можно повидимому также брать 6. ... К : d5, если 7. К : f7?, то Ф e7+; 8. Ф e2, Ф : e2+; 9. Кр : e2, Кр : f7; 10. С : d5+, С e6 и у черныхъ хорошая партія.

Стейницъ однако указываетъ на варіантъ: 6. ... К : d5; 7. 0—0!, С e6; 8. Л e1 (угрожая Л : e6+ и затѣмъ К : e6 и С : d5), Ф d7; 9. К : f7, Кр : f7; 10. Ф f3+ и вслѣдъ затѣмъ 11. Л : e6 и бѣлые выигрываютъ.

7. Ф d1 : d4 К a5 : c4
8. Ф d4 : c4 Ф d8 : d5
9. Ф c4 : c7? Ф d5 : g2

М. Ланге даетъ С d6.

10. Ф c7 : f7+ Кр e8—d8
11. Л h1—f1 С f8—b4+
12. c2—c3 Л h8—e8+
13. С c1—e3 Л e8 : e3+
14. f2 : e3 Ф g2 : g5
15. c3 : b4 Ф g5 : e3+
16. Кр e1—d1 С c8—g4+
17. Кр d1—c2 Л a8—c8+
18. К b1—c3 Ф e3—e2+
19. Кр c2—b3 С g4—e6+

и черные выигрываютъ.

### № 65.

**П. Морфи. Домингецъ.**

1. e2—e4 e7—e5
2. К g1—f3 К b8—c6
3. С f1—c4 К g8—f6
4. d2—d4 e5 : d4!

На 4. ... К f6 : e4, послѣдуетъ 5. d4 : e5 съ угрозой Ф d5.

5. 0—0 С f8—c5

Здѣсь можно также 5. ... К : e4 (см. партіи № 66—68).

6. e4—e5 К f6—e4?

Послѣ этого хода игра черныхъ проиграна; единственно вѣрный отвѣтъ 6. ... d7—d5.

7. С c4—d5! f7—f5

Вынужденный ходъ.

8. e5 : f6 К e4 : f6
9. С c1—g5! . . .

Сильнѣе, чѣмъ Л e1+.

9. . . . С c5—e7

Темпъ потерянъ и пѣшка d4 слаба

10. С g5 : f6 С e7 : f6

Если 10. ... g7 : f6, то 11. К g5 К e5; 12. Ф h5+, К g6; 13. С f7+ и Ф h6×.

11. Л f1—e1+ К c6—e7
12. К f3—e5 С f6 : e5
13. Ф d1—h5+ g7—g6
14. Ф h5 : e5 Л h8—f8
15. К b1—d2 c7—c6

Немного лучше d7—d6.

16. К d2—c4 . . .

Угрожая матомъ въ одинъ ходъ

16. . . . d7—d6
17. К c4 : d6+ Кр e8—d7
18. С d5—e6+ Кр d7—c7
19. К d6 : c8+ и 20. Ф×.

### № 66.

**Везель. Крефельдъ.**

Играна по перепискѣ.

4 хода, какъ въ предыдущей партіи.

5. 0—0 К f6 : e4
6. Л f1—e1 d7—d5
7. С c4 : d5 Ф d8 : d5
8. К b1—c3 Ф d5—h5

Лучшимъ отступленіемъ ферзя Стейницъ считаетъ Ф d8 съ продолженіемъ: 9. Л : e4+, С e7; 10. К : d4, f5; 11. Л f4, 0—0; 12. К : c6, Ф : d1+; 13. К : d1, b7 : c6 и т. д. Однако положеніе пѣшекъ у бѣлыхъ лучше.

9. К c3 : e4 С c8—e6
10. С c1—g5! h7—h6?

Лучше 10. ... С f8—b4.

11. С g5—f6 Ф h5—a5
12. К f3 : d4 К c6 : d4
13. Ф d1 : d4 g7 : f6?
14. К e4 : f6+ Кр e8—e7
15. К f6—d5+ К e7—d7
16. К d5—b6++ Кр d7—e7
17. К b6 : a8 Л h8—g8
18. Л a1—d1 С f8—g7
19. Ф d4—d7+ Кр e7—f6
20. Л e1 : e6+ f7 : e6
21. К a8 : c7 Ф a5—e5
22. Кр g1—f1 Кр f6—g6
23. Л d1—e1 Ф e5 : b2
24. Ф d7—d3+ Кр g6—f7
25. Л e1 : e6 С g7—f6
26. Ф d3—d7+ Кр f7—g6
27. К c7—d5 Л g8—f8
28. К d5—f4+ Сдались.

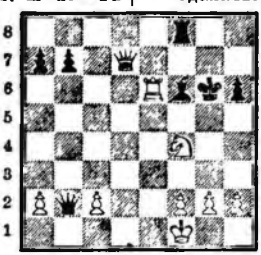

### № 67.

**Чигоринъ. Алапинъ.**

Первые 7 ходовъ, какъ въ предыдущей партіи.

8. К b1—c3 Ф d5—c4
9. Л e1 : e4+ . . .

Можно также играть: 9. К : e4, С e6; 10. С g5, С e7; 11. С : e7, Кр : e7; 12. b3, Ф d5; 13. Ф c1 и у бѣлыхъ превосходство положенія.

9. . . . С c8—e6
10. С c1—g5 С f8—c5
11. К f3—d2 Ф c4—a6
12. К d2—b3! С c5—b6

Если 12. ... d4 : c3, то 13. К b3 : c5.

13. К c3—d5 0—0

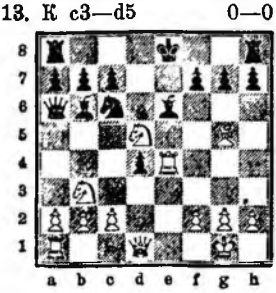

Положеніе послѣ 13-го хода бѣлыхъ.

14. К d5—f6+ g7 : f6
15. С g5 : f6 С e6—f5
16. Ф d1—h5 и бѣлые выигрываютъ.

Въ одной партіи кн. А. Дадіанъ Мингрельскаго было: 13. ... h6; 14. К c5, Ф b5; 15. Л : e6+, Кр f8; 16. К d7+, Кр g8; 17. Ф—g4, h5; 18. К f6+, g7 : f6; 19. С h6+, h5 : g4; 20. К : f6×.

### № 68.

**Шифферсъ. Чигоринъ.**

Первые 7 ходовъ, какъ въ предыдущей партіи.

8. К b1—c3 Ф d5—d8
9. Л e1 : e4+ С c8—e6?

Гораздо лучше 9. ... С f8—e7.

10. К f3 : d4 К c6 : d4
11. Л e4 : d4 Ф d8—c8
12. С c1—g5 f7—f6?

Слѣдовало играть 12. ... С e7.

13. Ф d1—e2 . . .

Здѣсь бѣлые могли тотчасъ форсированно выиграть слѣдующимъ образомъ: 13. С : f6!, g7 : f6; 14. Ф h5+, С f7!; 15. Л a1—e1+, С e7; 16. Ф h6, Ф f5!; 17. К c3—b5 (не Л d4—e4, въ виду 0—0—0), Ф : b5; 18. Ф : f6, 0—0; 19. Л g4+, С g6; 20. Л : g6+, h7 : g6; 21. Ф : g6+, Кр h8; 22. Л : e7 и выигрываютъ.

13. . . . С f8—c5?

Промахъ, тотчасъ проигрывающій партію. Слѣдовало играть 13. ... Кр f7; 14. Л a1—e1, С d6 (если f6 : g5?, то 15. Л d8 и выигрыв.).

14. Ф e2—b5+ c7—c6
15. Ф b5 : c5 f6 : g5
16. Л a1—e1 b7—b6
17. Ф c5—e5 . . .

Рѣшительнѣе 17. Ф f5.

17. . . . Кр e8—f7
18. К c3—e4 Ф c8—g8
19. К e4 : g5+ Кр f7—g6
20. К g5 : e6 Сдался.

## Атака 4. 0—0.

### № 69.

**И. Гунсбергъ. М. Чигоринъ.**

1. e2—e4 e7—e5
2. К g1—f3 К b8—c6
3. С f1—c4 К g8—f6
4. 0—0 К f6 : e4!

Можно также 4. ... С f8—c5.

5. d2—d4 d7—d5

Партіи съ ходомъ e5 : d4 мы уже видѣли.

6. С c4—b5 С c8—d7
7. С b5 : c6 b7 : c6
8. К f3 : e5 С f8—d6

Обыкновенно играютъ 8. ... С e7.

9. f2—f3 С d6 : e5
10. d4 : e5 . . .

Бѣлые не достигнуть никакого преимущества, продолжая 10. f3 : e4, С e5—f6; 11. e4—e5, С f6—e7; центральныя пѣшки могутъ быть впослѣдствіи разбиты ходами c6—c5 и f7—f6.

10. . . . К e4—c5
11. b2—b3 К c5—e6
12. f3—f4 f7—f5
13. С c1—a3 Ф d8—h4
14. К b1—d2 . . .

Если 14. Ф d2, то d4; 15. c3, c5.

14. . . . h7—h5

Брать пѣшку f4 было бы невыгодно въ виду слѣдующаго продолженія: 14. ... К : f4; 15. e6! (всякій другой ходъ ни къ чему не повелъ бы), К : e6; 16. Л : f5 и чернымъ весьма опасно рокировать въ сторону ферзя: если же 15. ... С : e6, то 16. g3, К h3+; 17. Кр g2, Ф g4; 18. Ф e1, Кр f7; 19. К f3. На 15. ... У d7 : e6 бѣлые могутъ также продолжать 16. Ф d1—e1!

15. g2—g3 Ф h4—g4

Безполезно 15. ... Ф h3; тогда 16. К f3.

16. Кр g1—g2 . . .

Если 16. Ф : g4, то послѣ h5 : g4 черные для атаки могутъ воспользоваться открытой линіей *h*.

16. . . . c6—c5
17. h2—h3 Ф g4—g6
18. Кр g2—h2 0—0—0
19. h3—h4 С d7—c6
20. К d2—f3 С c6—b7
21. Ф d1—d2 d5—d4
22. К f3—e1 Ф g6—e8
23. К e1—d3 . . .

Бѣлые не могутъ играть на выигрышъ пѣшки: 23. Ф a5—тогда послѣдуетъ: 23. ... Ф c6; 24. Ф : a7, d3, и если 25. c2 : d3, то Л : d3 и у черныхъ сильная атака.

23. . . . Ф e8—c6
24. Л f1—f2 Л d8—g8

Съ цѣлью заставить бѣлыхъ снять атаку на пѣшку *c*, такъ какъ черные угрожаютъ g7—g5, а затѣмъ, пожертвовавъ коня, ходомъ h5—h4 рѣшить партію. Имѣлась въ виду и другая цѣль—перевести коня черезъ d8—f7—h6 на g4.

25. Л a1—f1 Л h8—h6
26. Ф d2—a5 Ф c6—b6
27. Ф a5—e1 . . .

Послѣ мѣны ферзей, положеніе черныхъ было бы несомнѣнно лучше: ихъ конь могъ быть переведенъ на g4, пѣшки на ферзевомъ флангѣ были бы очень сильны, и кромѣ того открылась бы линія *a*.

27. . . . Л h6—g6
28. c2—c4 Л g6—g4
29. С a3—c1 Ф b6—c6
30. Л f1—g1 Л g8—h8
31. Л f2—b2? . . .

Ходъ ускоряющій развязку.

31. . . . Ф c6—f3!
32. К d3—f2 . . .

Если 32. Ф e2, Л : g3; 33. Ф : f3, Л : f3; 34. К e1, Л c3; 35. С d2, С e4!; 36. С : c3, d4 : c3, затѣмъ К d4 или Л d8, смотря по ходу бѣлыхъ и пѣшка *c* будетъ стоить бѣлымъ фигуры.

32. . . . g7—g5!
33. К f2 : g4 . . .

Если 33. f4 : g5, то f5—f4!; 34. К : g4, h5 : g4; 35. Ф f1, Л : h4+; 36. g3 : h4, g3+; 37. Кр h3, К : g5+ и 38. ... Ф h5×.

33. . . . h5 : g4
34. Ф e1—f1 . . .

Черные угрожали Л : h4+ и Ф h3×.

34. . . . Л h8 : h4+

Черные могли также продолжать: 34. ... g5 : h4; 35. Ф : f3, h4 : g3+; 36. Кр : g3, Л h3+; 37. Кр f2, Л : f3+; 38. Кр e1, К : f4 и, съ помощью двухъ проходныхъ пѣшекъ, выиграть партію.

35. g3 : h4 g4—g3+
36. Л g1 : g3 Ф f3 : f1
37. Л g3—g1 Ф f1—f3
38. f4 : g5 К e6—f4
39. С c1 : f4 Ф f3 : f4+
40. Кр h2—h3 С b7—f3
41. Л b2—f2 С f3—g4+
42. Кр h3—g2 Ф f4—e4+
43. Кр g2—h2 Ф e4—e3
44. Л g1—g2 d4—d3

Сильнѣе, чѣмъ 44. ... Ф h3+; 45. Кр g1, Ф : h4; тогда 46. g6, Ф g5; 47. g7, Ф : g7 и 48. Л : f5.

45. g5—g6 Ф e3 : e5+
46. Л g2—g3 Ф e5—d4
47. Л f2—d2 Ф d4—f6
48. Л g3 : d3 Ф f6 : h4+
49. Кр h2—g1 Ф h4—g5
50. Л d2—g2 Ф g5 : g6
51. Кр g1—f2 Ф g6—f6
52. Л d3—d5 Ф f6—h4+
53. Кр f2—g1 f5—f4!
54. Л d5—d2 Ф h4—e1+
55. Кр g1—h2 С g4—f3

Сдался.

## Атака 4. К b1—c3.

### № 70.

| Сеймуръ. | Стейницъ. |
|---|---|
| 1. e2—e4 | e7—e5 |
| 2. К g1—f3 | К b8—c6 |
| 3. С f1—c4 | К g8—f6 |
| 4. К b1—c3? | К f6 : e4! |
| 5. К c3 : e4 | . . . |

Не лучше 5. С : f7+, Кр : f7; 6. К : e4, d5; 7. К g3!, С d6 затѣмъ Л f8. Нехорошо также 5. 0—0, К : c3; 6. d2 : c3, f6!; 7. К f3—h4, Ф e7!.

5. . . . d7—d5
6. С c4—b5 . . .

Если 6. С d3, то d5 : e4; 7. С : e4, С d6; 8. 0—0, f5 и игра черныхъ лучше.

6. . . . d5 : e4
7. К f3 : e5 Ф d8—d5
8. С b5 : c6+ b7 : c6
9. К e5—g4 С c8—a6
10. К g4—e3 Ф d5—d4
11. f2—f3 С f8—c5
12. f3 : e4 0—0
13. d2—d3 f7—f5
14. Ф d1—f3 Л a8—e8
15. К e3 : f5 . . .

15. . . . Л f8 : f5!
16. Ф f3 : f5 С c5—b4+
17. Кр e1—d1 . . .

Если 17. c3, то Ф : d3.

17. . . . С a6 : d3!
18. Ф f5—g5 С d3 : c2++

19. Кр d1 : c2 Ф d4 : e4+
20. Кр c2—b3 Л e8—b8
21. a2—a3 С b4—d2+
22. Кр b3—a2 Ф e4—c4+
23. Кр a2—b1 Ф c4—d3+
24. Кр b1—a2 Ф d3—b3+

и черные выигрываютъ.

## ИТАЛЬЯНСКАЯ ПАРТІЯ.

**1. e2—e4, e7—e5; 2. К g1—f3, К b8—c6; 3. С f1—c4, С f8—c5.**

Эти три хода образуютъ итальянскую партію, названную такъ потому, что этотъ варіантъ преимущественно разбирается и рекомендуется въ старыхъ итальянскихъ руководствахъ.

У бѣлыхъ 4 главныхъ продолженія:

I. 4. c2—c3 Giuoco piano.
II. 4. 0—0 Атака Ланге.
III. 4. d2—d3 Giuoco pianissimo.
IV. 4. b2—b4 Гамбитъ Эванса.

Самый интересный варіантъ итальянской партіи есть гамбитъ Эванса; его мы будемъ разбирать особо.

### I.

### Giuoco piano.

### № 71.

| Греко. | Х. |
|---|---|
| 1. e2—e4 | e7—e5 |
| 1. К g1—f3 | К b8—c6 |
| 3. С f1—c4 | С f8—c5 |
| 4. c2—c3 | . . . |

Бѣлые стремятся образовать пѣшечный центръ, подобно тому, какъ въ классической атакѣ дебюта слона, гдѣ c2—c3 дѣлается ходомъ раньше. Это продолженіе атаки составляетъ „Giuoco piano", что значитъ тихая игра, въ отличіе отъ гамбитовъ, въ которыхъ чаще съ самаго начала завязывается сильная атака.

4. . . . К g8—f6

Лучшій ходъ черныхъ; они подготовляютъ рокировку и нападаютъ на пѣшку e4. Можно также 4. ... d7—d6; или 4. ... Ф d8—e7.

5. d2—d4 e5 : d4

Если 5. ... С c5—b6?, то 6. d4 : e5, К f6 : e4?; 7. Ф d1—d5 и выигрываютъ фигуру.

6. c3 : d4! . . .

Слабѣе 6. e4—e5; тогда d7—d5; или 6. К f6—e4.

6. . . . С c5—b4+!

Слабо было бы 6. ... С c5—b6; тогда 7. d4—d5 и бѣлые имѣютъ сильную атаку; послѣ 7. ... К c6—a5; 8. С c4—d3 они угрожаютъ ходомъ b2—b4 выиграть коня. Черные должны терять время на защиту коня (c7—c5), который надолго удалился изъ игры.

7. К b1—c3? . . .

Слабый ходъ, представляющій ловушку. Правильный ходъ здѣсь 7. С c1—d2 (см. п. № 73).

7. . . . К f6 : e4!
8. 0—0 К e4 : c3?

Черные гонятся за выигрышемъ второй пѣшки, черезъ что теряютъ время въ развитіи игры и даютъ бѣлымъ возможность сформировать рѣшительную атаку.

Слѣдовало играть: 8. ... С b4 : c3; 9. b2 : c3, d7—d5; тогда у бѣлыхъ слабая пѣшка c3 и черные, имѣя лишнюю пѣшку, съ нападеніемъ на слона c4 (выигрышемъ темпа) продолжаютъ развивать свою игру. Если бы черные послѣ 8. ... С b4 : c3; 9. b2 : c3, взяли пѣшку c3 конемъ, то потеряли бы его послѣ 10. Ф d1—e1+. Стейницъ пытался удержать атаку послѣ 8. ... С : c3; 9. bc, d5; ходомъ 10. С a3, но безуспѣшно.

9. b2 : c3 С b4 : c3
10. Ф d1—b3! . . .

Послѣ этого двойного удара бѣлые получаютъ неотразимую атаку, какъ бы черные ни играли.

Положеніе партіи послѣ 10-го хода бѣлыхъ.

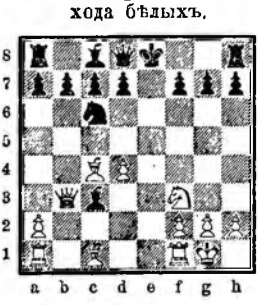

У бѣлыхъ уже послѣ 10-го хода игра вполнѣ развита и атака ихъ фигуръ сосредоточена на королѣ противника. Черные имѣютъ 2 лишнихъ пѣшки, но вслѣдствіе потери темповъ слономъ и конемъ игра ихъ совершенно отстала въ развитіи. Выигрышъ бѣлыхъ въ данномъ положеніи не подлежитъ сомнѣнію.

10. . . . С c3 : a1
11. С c4 : f7+ Кр e8—f8!

Если 11. ... Кр e7, то 12. С g5+.

12. С c1—g5 К c6—e7

На 12. ... К : d4, послѣдуетъ 13. Ф a3+ и выигрыв. ферзя.

13. К f3—e5! . . .

Или 13. Л e1 и бѣлые выигрываютъ; но ходъ въ партіи сильнѣе.

13. . . . С a1 : d4

Если 13. ... d7—d5, то 14. Ф f3 С f5; 15. С e6, g6; 16. С h6+, Кр e8 17. С f7×.

14. С f7—g6! d7—d5

Единственный ходъ защищающій отъ грозящаго мата на f7.

15. Ф b3—f3+ С c8—f5

Теперь видно почему бѣлые отступили слономъ на g6, а не на h5

16. С g6 : f5 С d4 : e5
17. С f5—e6+ С e5—f6
18. С g5 : f6 g7 : f6

Если 18. ... Кр e8, то 19. С : g7 бѣлые, нападая на ладью, вмѣст съ тѣмъ угрожаютъ матомъ на f7

19. Ф f3 : f6+ Кр f8—e8
20. Ф f6—f7×.

### № 72.

(См. предыд. діагр.).

| Греко. | Х. |
|---|---|
| Первые 9 ходовъ и 10 ходо бѣлыхъ тѣ же, какъ въ предыдущей партіи. | |
| 10. . . . | С c3 : d4 |
| 11. С c4 : f7+ | Кр e8—f8 |
| 12. С c1—g5 | С d4—f6 |
| 13. Л a1—e1 | К c6—e7 |

Бѣлые угрожали ход. 14. Л e8+ выиграть ферзя. На 13. ... С f6—e7 послѣдовало бы 14. Л e1 : e7, К c6 : e7 15. Л f1—e1 и бѣлые выигрываютъ

14. С f7—h5 . . .

14. . . . d7—d5!

Если 14. ... К e7—g6, то 15. К f3—e5, К g6 : e5 (15. ... d7—d5 16. С : g6 и т. д.); 16. Л e1 : e5, g7—g6 17. С g5—h6+, С f6—g7; 18. Л e5—f5+ g6 : f5; 19. Ф b3—f7×.

15. Л e1 : c7! Ф d8 : e7

Если 15. ... Кр f8 : e7, то бѣлые выигрываютъ съ ходомъ 16. Л f1—e1+, С c8—e6; 17. С h5—g4 и т. д., или 16. Л f1—e1+, Кр d6 17. С f4+ и выигрыв. или же 15. ... С f6 : e7; 16. С g5 : e7+, Л e1.

16. Л f1—e1 С c8—e6
17. К f3—d4 С f6 : g5

18. К d4 : e6+ Кр f8—g8
19. Ф b3 : d5 c7—c6
20. Ф d5—b3 Ф e7—f6
21. К e6—d8+ Кр g8—f8
22. Л a1—e8×.

## № 73.

**Z.** **Андерсенъ.**

1. e2—e4 e7—e5
2. К g1—f3 К b8—c6
3. С f1—c4 С f8—c5
4. c2—c3 К g8—f6!
5. d2—d4 e5 : d4
6. c3 : d4! С c5—b4+!
7. С c1—d2! С b4 : d2+!

Если 7. ... К : e4, то 8. С : b4, К : b4; 9. С : f7+, Кр : f7; 10. Ф b3+, d5; 11. К e5+, Кр f6!; 12. Ф : b4, c5; 13. Ф a4, Ф e8; 14. Ф d1 и т. д. въ пользу бѣлыхъ; если cd, то f4 и т. д.

8. К b1 : d2 d7—d5

Послѣ 8. ... К : e4, бѣлые получаютъ сильную атаку съ ходомъ 9. d4—d5 (атака Стиля).

9. e4 : d5 К f6 : d5
10. Ф d1—b3! К c6—e7!

Если 10. ... К c6—a5?, то 11. Ф b8—a4+, c7—c6; 12. С c4 : d5, Ф d8 : d5; 13. Л a1—c1, b7—b6; 14. b2—b4 и бѣлые выигрываютъ пѣшку c6.

Если же 10. ... С c8—e6?, то 11. Ф b3 : b7, К c6—a5; 12. Ф b7—b5+ и тоже выигрыв. пѣшку.

Слабѣе 0—0, см. партію № 6.

11. 0—0 0—0

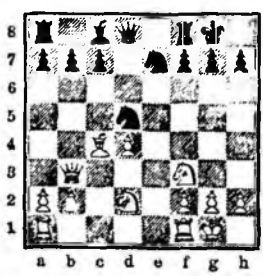

12. Л f1—e1! a7—a5

Въ партіи Шифферсъ-Гармонистъ было: 12. ... c7—c6; 13. a2—a4, Ф d8—c7 (лучше 13. ... Ф b6; 14. a5!); 14. Л a1—c1, К d5—f4; 15. К f3—g5, К e7—g6; 16. Л e1—e8!? (сильнѣе 16. К : f7, Л : f7; 17. Л e8+ и т. д.), Л f8 : e8; 17. С c4 : f7+, Кр g8—h8 (Кр f8; К : h7+); 18. С f7 : e8, К f4—e2+; 19. Кр g1—h1, К e2 : c1; 20. К g5—f7+, Кр h8—g8; 21. К f7—h6+, Кр g8—f8; 22. Ф b3—g8+, Кр f8—e7; 23. С e8 : g6, b7 : g6!; 24. Ф f7 : g7+, Кр e7—d8!; 25. Ф g7—f8+, Кр d8—d7; 26. К d2—e4!, Ф c7—d8; 27. Ф f8—d6+, Кр d7—e8; 28. К e4—f6+ и выигрываютъ.

13. a2—a4 h7—h6
14. К d2—e4 К d5—f4
15. К f3—c5 С c8—e6

Братъ ферземъ d4 очевидно нельзя по причинѣ 16. К e5 : f7.

16. Л a1—d1 С e6 : c4
17. Ф b3 : c4 Л a8—a6
18. Л e1—e3 К e7—f5
19. Л e3—f3 Ф d8—h4
20. К e4—c5 . . .

Спокойнѣе было 20. К e4—g3.

20. . . . Л a6—d6
21. g2—g3 К f4—h3+
22. Кр g1—g2 Ф h4—h5
23. g3—g4! Л d6—g6!
24. К e5 : g6 Ф h4 : g4+
25. Л f3—g3 К f5 : g3
26. К g6—e7+ Кр g8—h8
27. f2—f3 К h3—f4+
28. Кр g2—f2 К g3—h1+
29. Л d1 : h1 Ф g4—g2+
30. Кр f2—e3 Л f8—e8
31. Кр e3 : f4 . . .

Если 31. Ф : f7, то Л : e7+ и затѣмъ Ф e2+.

31. . . . Ф g2—g5+
32. Кр f4—e4 Л e8 : e7+
33. Кр e4—d3 Л e7—e3+
34. Кр d3—c2 Ф g5—g2+
35. Кр c2—b1 Ф g2 : h1+
36. Кр b1—a2 Ф h1 : f3

и черные выигрываютъ.

## № 74.

**Г. Р. Нейманъ.** **фонъ Гурецкій-Корницъ.**

1. e2—e4 e7—e5
2. К g1—f3 К b8—c6
3. С f1—c4 С f8—c5
4. c2—c3 К g8—f6
5. d2—d4 e5 : d4
6. 0—0 К f6 : e4
7. c3 : d4 С c5—e7?

При 7. ... С c5—b6, бѣлые получаютъ лучшую партію посредствомъ: 8. Л f1—e1, 0—0!; 9. Л e1 : e4. d7—d5; 10. С c4 : d5, Ф d8 : d5; 11. К b1—c3, Ф d5—d8; 12. d4—d5, С c8—f5; 13. Л e4—f4 (партія по перепискѣ между городами Ломматцъ и Ваущенъ). Правильный ходъ здѣсь былъ 7. ... d7—d5! напр. 8. С c4—b5, С c5—b6; 9. К f3—e5, С c8—d7; 10. К e5 : d7; Ф d8 : d7; 11. f2—f3, К e4—d6; 12. Л f1—e1+, Кр e8—f8; игра черныхъ хороша и у нихъ лишняя пѣшка; или 8. d4 : c5, d5 : c4; 9. Ф d1—e2, Ф d8—e7; 10. Л f1—e1, К e4 : c5; 11. Ф e2 : c4, С c8—e6 игра черныхъ недурна (Нейманъ и Зуле).

8. d4—d5 К c6—b8!
9. Л f1—e1 К e4—d6

Если К f6, то d5—d6, c7 : d6; 11. С c1—g5, 0—0; Л : e7, Ф d8 : e7, К b1—c3 съ превосходной атакой. Если f7—f5, то К b1—c3, d7—d6; 11. К c3 : e4, f5 : e4; 12. С c4—b5+, С c8—d7; 13. С b5 : d7+. Ф d8 : d7; 14. К f3—d4 или 10. ... К e4 : c3; 11. b2 : c3, h7—h6; 12. d5—d6, c7 : d6; 13. Ф d1 : d6, Кр e8—f8; 14. Ф d6—g6, Ф d8—e8; 15. Ф g6 : f5+ или наконецъ 11. .. Кр e8—f8; 12. d5—d6, c7 : d6; 13. Ф d1—d5, Ф d8—e8; 14. С c1—g5 въ пользу бѣлыхъ.

10. С c4—b3 0—0
11. К b1—c3 К d6—e8
12. d5—d6 c7 : d6

Послѣ 12. ... К e8 : d6 рѣшаетъ партію 13. Л e1 : e7, Ф d8 : e7; 14. С c1—g5, Ф e7—e8; 15. Ф d1—d3 и 16. Л a1—e1. На 12. ... С e7 : d6 послѣдуетъ 13. С c1—g5, К e8—f6; 14. К c3—d5, c7—c6; 15. К d5 : f6+, gf; 16. Ф : d6, fg; 17. Л e7 или 14. ... К c6; 15. К d4, С e5; 16. К f5, d6; 17. Л : e5, К : g7.

13. Л e1 : e7 Ф d8 : e7
14. С c1—g5 К e8—f6
15. К c3—d5 Ф e7—d8
16. Ф d1—d4 К b8—c6
17. Ф d4—h4 Сдался.

## № 75.

**Гофманъ.** **А. Д. Петровъ.**

1. e2—e4 e7—e5
2. К g1—f3 К b8—c6
3. С f1—c4 С f8—c5
4. c2—c3 К g8—f6
5. d2—d4 e5 : d4
6. e4—e5? К f6—e4?
7. С c4—d5! . . .

Этимъ ходомъ бѣлые заставляютъ противника отдать коня за три пѣшки при мало развитой игрѣ.

7. . . . К e4 : f2
8. Кр e1 : f2 d4 : c3+
9. Кр f2—g3! . . .

Вообще опасно выдвигать впередъ короля въ началѣ игры; въ данномъ же случаѣ король стоитъ безопаснѣе на g3, чѣмъ на e1 или f1, гдѣ онъ еще запираетъ ладью h1.

9. . . . c3 : b2
10. С c1 : b2 К c6—e7
11. К f3—g5? . . .

Здѣсь слѣдовало играть 11. Ф d1—c2 нападая на слона c5 или 11. С d5—e4, или, наконецъ, h2—h3, чтобы увести короля на h2.

11. . . . К e7 : d5
12. К g5 : f7 . . .

Если бѣлые берутъ ферземъ коня d5, то Ф : g5+ и черные, отыгравъ фигуру, выигрываютъ легко. Дѣлая ходъ 11. К f3—g5, бѣлые имѣли въ виду пожертвовать коня за пѣшку f7, и если Кр : f7, то они очевидно берутъ коня съ шахомъ и затѣмъ слона c5.

12. . . . 0—0!!

Неожиданный, геніальный ходъ!

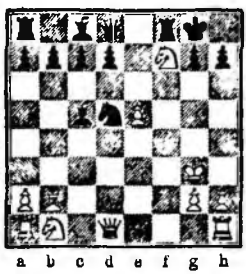

12. К f7 : d8 . . .

Если 12. Ф d1 : d5, то 12. ... Л f8 : f7; 13. e5—e6! (если 13. Ф : e5, то Ф g5+ и выигрыв.); 13. ... С c5—d6+; 14. Ф d5 : d6!, Ф d8—g5+; 15. Кр g3—h3, c7 : d6 и выигрыв.

12. . . . С c5—f2+
13. Кр g3—h3 . . .

Если 13. Кр g4, то 13. ... Л f4+; 14. Кр h5 (Кр g5, h6+; Кр g6 К e7+ и Л h4×), Л h4+; 15. Кр g5, h6+ и 16. ... К e7×.

13. . . . d7—d6+
14. e5—e6 . . .

Если 14. g2—g4 или Ф d1—g4, то К f4×.

14. . . . К d5—f4+
15. Кр h3—g4 К f4 : e6
16. К d8 : e6 . . .

Дольше всего черные могли держаться, отдавая 2 фигуры, напр.: 16. К f7, Л : f7! (иначе король переступитъ черезъ линію f); 17. С b2—f6, Л : f6; 18. g2—g3!, К e6—d4+; 19. Кр g4—g5!, Л f5+; 20. Кр h4, Л f4+; 21. Ф g4 (Кр h5, g6+, Кр g5, К e6+, Кр h6, Л h4+ и С e3×), Л : g4+; 22. Кр h3, Л : g3+; 23. Кр h4, К f5+; 24. Кр h5, g7—g6×.

16. . . . С c8 : e6+
17. Кр ∞ Л f8—f5+
18. Кр g4 h7—h5+
19. Кр h3 Л f5—f3×.

№ 76.

Вѣнск. турн. 1898 г.

Стейницъ. Шифферсъ.

| Бѣлые. | Черные. |
|---|---|
| 1. e2—e4 | e7—e5 |
| 2. К g1—f3 | К b8—c6 |
| 3. С f1—c4 | С f8—c5 |
| 4. c2—c3 | К g8—f6 |
| 5. d2—d4 | e5 : d4 |
| 6. e4—e5 | d7—d5! |
| 7. С c4—b5 | К f6—e4 |
| 8. c3 : d4 | С c5—b6 |
| 9. К b1—c3 | 0—0 |
| 10. С c1—e3 | f7—f6 |

Здѣсь можно также играть 10. ... f7—f5.

| | |
|---|---|
| 11. e5 : f6 | К e4 : c3 |
| 12. b2 : c3 | Ф d8 : f6 |
| 13. Ф d1—b3 | К c6—e7 |
| 14. 0—0 | h7—h6 |

Необходимо въ виду угрозы С g5.

| | |
|---|---|
| 15. К f3—e5 | c7—c6 |
| 16. С b5—e2 | . . . |

Гораздо лучше было 16. С d3, дававшее бѣлымъ равную партію.

| | |
|---|---|
| 16. . . . | К e7—f5 |
| 17. К e5—g4 | Ф f6—e6! |

Лучшій ходъ.

| | |
|---|---|
| 18. Л a1—e1 | С b6—c7 |
| 19. С e2—d3 | К f5 : e3 |

Плохо было бы 19. ... К : d4; 20. С : d4, Ф : g4; 21. Л e7 и т. д.

| | |
|---|---|
| 20. К g4 : e3 | Ф e6—d6 |
| 21. g2—g3 | С c8—h3 |
| 22. К e3—g2 | b7—b5 |

Препятствуя c3—c4.

| | |
|---|---|
| 23. Л e1—e3 | Л a8—e8 |
| 24. Л f1—e1 | Л e8 : e3 |
| 25. Л e1 : e3 | Ф d6—f6 |
| 26. Ф b3—c2 | g7—g5! |
| 27. Ф c2—e2 | С h3—g4! |
| 28. Ф e2—e1 | b5—b4! |

Ходъ выигрывающій партію. На c3 : b4 послѣдуетъ С b6 и С : d4.

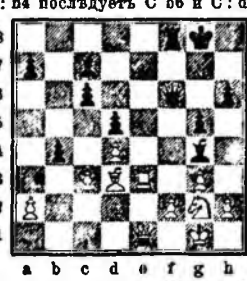

| | |
|---|---|
| 29. С d3—e2 | С g4—f5 |
| 30. Л e3—f3 | g5—g4 |
| 31. Л f3 : f5 | . . . |

Послѣдняя попытка.

| | |
|---|---|
| 31. . . . | Ф f6 : f5 |
| 32. К g2—e3 | Ф f5—e4 |
| 33. К e3 : g4 | b4 : c3 |
| 34. К g4—e3 | Ф e4 : d4 |
| 35. Ф e1—b1 | Ф d4—e4 |
| 36. С e2—d3 | Ф e4—f3 |
| 37. Ф b1—c2 | С c7—b6 |
| 38. К e3—f5 | С b6 : f2+ |
| 39. Ф c2 : f2 | Ф f3 : d3 |
| 40. g3—g4 | Ф d3—d1+ |

Сдался.

№ 77.

| П. Морфи. | А. де-Ривьеръ |
|---|---|
| 1. e2—e4 | e7—e5 |
| 2. К g1—f3 | К b8—c6 |
| 3. С f1—c4 | С f8—c5 |
| 4. c2—c3 | Ф d8—e7 |
| 5. d2—d4 | С c5—b6 |
| 6. 0—0 | d7—d6 |
| 7. h2—h3 | К g8—f6 |
| 8. Л f1—e1 | h7—h6 |
| 9. a2—a4 | a7—a5 |
| 10. К b1—a3 | К c6—d8 |

Слѣдовало рокировать.

| | |
|---|---|
| 11. К a3—c2 | С c8—e6 |
| 12. К c2—e3 | С e6 : c4 |
| 13. К e3 : c4 | К f6—d7 |
| 14. К c4—e3 | g7—g6 |
| 15. К e3—d5 | Ф e7—e6 |
| 16. С c1 : h6 | f7—f6! |
| 17. С h6—g7 | Л h8—h5 |
| 18. g2—g4 | Л h5 : h3 |
| 19. К d5 : f6+ | К d7 : f6 |
| 20. К f3—g5 | Ф e6—d7 |

Слѣдовало играть 20. ... Ф : g4+; 21. Ф : g4, К : g4; 22. К : h3, Кр f7; 23. f3, Кр : g7; 24. fg, ed и вѣроятно ничья.

| | |
|---|---|
| 21. С g7 : f6 | Л h3—h4 |
| 22 f2—f3 | e5 : d4 |
| 23. c3 : d4 | Л h4—h6 |
| 24. Кр g1—g2 | К d8—f7 |
| 25. Л e1—h1 | К f7 : g5 |
| 26. Л h1 : h6 | К g5—h7 |
| 27. Ф d1—h1 | К h7 : f6 |
| 28. Л h6—h8+ | Кр e8—e7 |
| 29. Л h8 : a8 | С b6 : d4 |
| 30. Ф h1—h6 | Ф d7—c6 |
| 31. Л a1—c1 | Ф c6—b6 |
| 32. Л c1 : c7+ | Кр e7—e6 |
| 33. Л a8—e8+ | К f6 : e8 |
| 34. Ф h6 : g6+ и 35. Ф f5×. | |

## II. Атака М. Ланге.

№ 78.

| В. Кнорре. | М. Чигоринъ. |
|---|---|
| 1. e2—e4 | e7—e5 |
| 2. К f1—f3 | К b8—c6 |
| 3. С f1—c4 | С f8—c5 |
| 4. 0—0 | К g8—f6 |

Черные могутъ играть здѣсь также 4. ... d7—d6.

5. d2—d3 d7—d6
6. С c1—g5? . . .

Этотъ ходъ хорошъ послѣ рокировки черныхъ; тогда, послѣ вторичнаго нападенія на К f6, бѣлые часто заставляютъ при мѣнѣ на f6 взять пѣшкой g7 и, такимъ образомъ, открыть своего короля; если послѣ своей рокировки черные погонятъ слона пѣшками g и h (h6 и g5), то они только откроютъ своего короля и способствуютъ этимъ атакамъ бѣлыхъ. Теперь же (до рокировки черныхъ) ходомъ С c1—g5 бѣлые способствуютъ лишь развитію игры черныхъ, теряя время ходами слона.

6. . . . h7—h6!
7. С g5—h4 g7—g5

Если бѣлые берутъ коня f6, то черные берутъ его ферземъ, получая лучшую партію, вслѣдствіе потери хода бѣлыми.

8. С h4—g3 h6—h5!

Черные грозятъ запереть слона g3 ходомъ h5—h4.

9. К f3 : g5 h5—h4!

Въ партіи Дюбуа — Стейницъ (Лонд. турн. 1862 г.) было продолженіе: 9. h2—h4!, С g4; 10. c3, Ф d7; 11. d4, ed; 12. e5, de; 13. С : e5, К : e5; 14. К : e5, Ф f5; 15. К : g4, hg; 16. С d3, Ф d5; 17. b4, 0—0—0!; 18. c4, Ф c6; 19. bc, Л : h4; 20. f3, Л dh8; 21. fg, Ф e8; 22. Ф e1, Ф e3+; 23. Ф : e3, de; 24. g3, Л h1+; 25. Кр g2, Л h8—h2+; 26. Кр f3, Л : f1+; 27. С : f1, Л f2+ и черные выигрываютъ.

10. К g5 : f7 h4 : g3!

Правильная жертва ферзя какъ видно изъ продолженія.

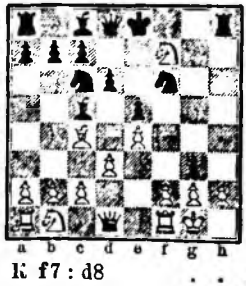

11. К f7 : d8 . . .

Если бы бѣлые взяли конемъ ладью h8, то черные выигрываютъ послѣ 11. ... Ф d8—e7; 12. К h8—f7 (черные ходомъ Ф h7 угрожали матомъ на h2 и въ то же время нападали на коня h8); 12. ... d6—d5; 13. e4 : d5, Ф e7 : f7 и если 14. d5 : c6, то Ф f7—h7; 15. h2—h3, К f6—g4 и выигрываютъ.

11. . . . С c8—g4!
12. Ф d1—d2 . . .

Если бѣлые жертвуютъ въ свою очередь ферзя за слона (12. Ф d1 : g4), то послѣдуетъ: 12. ... К f6 : g4; 13. К d8 : c6, g3 : f2+; 14. Л f1 : f2 (Кр h1, Л h2×), С c5 : f2+; 15. Кр g1—f1, b7 : c6; 16. h2—h3, С f2—d4!; 17. c2—c3, К g4—e3+; 18. ... К c4 и черные, оставаясь съ лишней ладьей, должны выиграть.

12. . . . К c6—d4!
13. К b1—c3 . . .

Бѣлые защитились отъ шаха конемъ на e2; но какъ бы они ни играли, имъ не было спасенія; партія ихъ проигралась маневромъ С c1—g5, h4.

13. . . . К d4—f3+
14. g2 : f3 . . .

Если 16. Кр g1—h1, то Л h8 : h2×.

14. . . . С g4 : f3

Черные угрожаютъ g3 : h2×; бѣлые могутъ только отдалить матъ на 5 ходовъ, а именно:

15. С c4—f7+ Кр e8 : d8
16. С f7—h5 Л h8 : h5
17. Ф d2—h6 Л h5 : h6
18. h2—h3 (или h4) Л h6 : h3 (или h4)
19. ∞ Л h1×.

## № 79.

### Играна по перепискѣ въ 1876 году.

| | А. Губертъ. | И. Бергеръ. |
|---|---|---|
| 1. | e2—e4 | e7—e5 |
| 2. | К g1—f3 | К b8—c6 |
| 3. | С f1—c4 | С f8—c5 |
| 4. | 0—0 | К g8—f6 |
| 5. | d2—d4 | e5 : d4! |

Нехорошо 5. ... К c6 : d4?; тогда 6. К f3 : e5, К d4—e6 (если 6. ... 0—0, то 7. С c1—e3, К d4—e6; 8. С c4 : e6, С c5 : e3; 9. С e6 : f7+, Кр g8—h8; 10. С c4—b3, С e3—b6; 11. К e5—f7+ въ пользу бѣлыхъ); 7. С c4 : e6, f7 : e6!; 8. К e5—d3, С c5—b6 (если 8. ... Ф d8—e7, то 9. С c1—g5, e6—e5; 10. К b1—c3, c7—c6; 11. С g5 : f6, g7 : f6; 12. Ф d1—h5+, Кр e8—d8; 13. К d3 : c5, Ф e7 : c5; 14. Л a1—d1 и т. д. игра бѣлыхъ лучше); 9. e4—e5, К f6—d5; 10. Ф d1—h5+, g7—g6; 11. Ф h5—h6, Ф d8—e7; 12. С c1—g5, Ф e7—f7; 13. К b1—d2, d7—d6; 14. К d2—e4. Игра бѣлыхъ лучше (Ланге).

6. e4—e5 d7—d5!

Это положеніе можетъ получиться черезъ перестановку ходовъ изъ а) шотландскаго гамбита (1. e4, e5; 2. К f3, К c6; 3. d4, ed; 4. С c4, С c5; 5. 0—0, К f6; 6. e5, d5); b) изъ защиты 2-хъ коней (1. e4, e5; 2. К f3, К c6; 3. С c4, К f6; 4. d4, ed; 5. 0—0, С c5; 6. c5, d5); c) изъ русской партіи (1. e4, e5; 2. К f3, К f6; 3. С c4, К c6 и т. д.; d) изъ дебюта слона (1. e4, e5; 2. С c4, К f6), и т. д., а также изъ центральнаго гамбита (1. e4, e5; 2. d4, ed; 3. К f3, К c6 и т. д.).

Если К f6—e4, то 7. Л f1—e1, а если К f6—g4, то 7. h2—h3, К g4 : e5; 8. К f3 : e5, К c6 : e5; 9. Л f1—e1 и бѣлые выигрываютъ.

7. e5 : f6 . . .

Если бѣлые сыграютъ 7. С c4—b5, то можетъ послѣдовать: К f6—e4; 8. К f3 : d4, 0—0; 9. С b5 : c6 [если 9. К d4 : c6, то 9. ... bc; 10. С b5 : c6, С c8—a6!; 11. С c6 : a8 (12. ... Ф : d5; 13. С : f1; 12. Ф : e4, С a6; 13. К c3!, Л b8; 14. Ф g4, f5!), С : f1; 12. Кр : f1 (если Ф : f1, то С : f2+ и затѣмъ Ф h4!), Ф h4; 13. Ф f3, Л : a8; 13. С e3, С : e3, и Ф : h2 въ пользу черныхъ]; 9. ... b7 : c6; 10. К d4 : c6, Ф d8—d7!; 11. К c6—d4!, f7 : f6!; 12. e5—e6 [если 12. e4, то С a6!; 13. Л e1 (если fg, то 13. ... Л : f2) К : f2; 14. Кр : f2, Л : f6+ и выигрыв.]; 12. ... Ф d7—a4; 13. c2—c3!, Ф a4 : d1; 14. Л f1 : d1, Л f8—e8; 15. С c1—e3, С c8 : e6; 16. К b1—d2, С e6—d7, игра равна (Бергеръ).

7. . . . d5 : c4
8. Л f1—e1+ . . .

Если 8. f6 : g7, то Л g8; 9. С c1—g5, С c5—e7 (если Л e1+, С e7); 10. С g5 : e7, Кр e8 : e7; 11. Л f1—e1+, С c8—e6; 12. К f3—g5, Л g8 : g7; 13. Ф d1—h5, Ф d8—d5; игра черныхъ лучше.

8. . . . С c8—e6!

Если 8. ... Кр f8, то 9. fg+, Кр : g7; 10. К e5 (или К g5), К : e5; 11. Л : e5, С e7; 12. Ф h5, h6; 13. Л d5, С d6; 14. С f4, Ф f6; 15. С : d6, cd; 16. К d2±.

9. К f3—g5 Ф d8—d5
10. С b1—c3 Ф d5—f5

11. g2—g4 . . .

Или 11. К c3—e4, С c5—b6! [Если 11. ... С d6, то 12. g4, Ф g6 (Ф d5; 13. К : e6, fe; 14. fg, Л g8; 15. К f6+);

13. f4, 0—0; [13. ... 0—0—0; 14. К : d6+, Л : d6 (14. ... cd; 15. f5, С : f5; 16. gf, Ф : f6; 17. Ф g4 и т. д.); 15. f5, С : f5; 16. gf, Ф : f5; 17. Л f1 и т. д.]; 14. К : d6, cd; 15. f5, С : f5; 16. gf, Ф : f6; 17. Ф g4, d5; 18. К : h7, Кр : h7; 19. С g5, Ф d6; 20. f6, К e5 (если 20. ... Кр g8, то 21. С h4, g6; 22. Ф g5, Кр h7; 23. С g3, Ф d7; 24. Ф h4+ и 25. Ф h6); 21. Ф h5+, Кр g8; 22. fg, Кр : g7; 23. Л : e5 и выигрыш.]] 12. g2—g4, Ф f5—g6; 13. f2—f4, 0—0—0; 14. f4—f5, С e6 : f5; 15. g4 : f5, Ф g6 : f5; 16. f6 : g7 (если 16. К : f7, то Ф g6+; 17. К g5, gf; 18. К : h8, Л : h8; 19. Ф g4+, Кр b8; 20. Л e6, h6; игра черныхъ лучше. Если 16. Л f1, то Ф d5; 17. Ф g4+, Кр b8; 18. Ф f5, d3+; 19. Кр h1, Ф : Ф; 20. Л : Ф, gf; 21. К : f7, Л h8—g8; 22. С f4, К d4 и игра черныхъ лучше). 16. ... Л h8—g8; 17. Л e1—f1, Ф f5—d5; 18. Ф d1—g4+, Кр c8—b8; 19. Л f1—f5 (на К f6 послѣдуетъ d3+; 20. Л f2, Ф e5; 21. К e4, С : f2+; 22. Кр : f2, Ф : h2+ и т. д.); 19. ... d4—d3+; 20. Кр g1—h1, К c6—e5; 21. Ф g4—f4, f7—f6; 22. Л f5 : f6, К e5—g6; 23. Ф f4—f5, d3 : c2; 24. С c1—d2, С b6—d4; 25. Ф f5 : d5, Л d8 : d5; 26. К g5 : h7, Л g8 : g7!; 27. Л a1—c1, С d4 : f6; 28. К h7 : f6 и у бѣлыхъ небольшое преимущество. (хуже 11. ... 0—0—0; вслѣдствіе 12. g2—g4, Ф f5—e5; 13. К g5—f3, Ф e5—d5; 14. f6 : g7, Л h8—g8; 15. К e4—f6, Ф d5—d6; 16. К f6 : g8, Л d8 : g8; 17. К f3—g5 въ пользу бѣлыхъ).

11. . . . Ф f5—g6
12. К g5 : e6 . . .

Если 12. К d5, 0—0—0; 13. К f4, Ф : f6; 14. К g5—e4, Ф e5! (или 14. ... Ф e7; 15. К : e6, fe; 16. С g5); 15. К e4—g5, Ф d6; 16. К : e6, fe; 17. К f7, Ф d5; 18. К : d8, Л : d8; 19. Ф e2, d3∓.

12. . . . f7 : e6
13. Л e1 : e6+ Кр e8—f7?

Сильнѣе, Кр e8—d7; 14. К c3—d5, Л h8—e8! [если Л a8—e8?, то 15. К d5—f4, Ф g6—f7; 16. f6 : g7!, Ф f7 : g7 (16. ... Л hg8; 17. Л : Л, Л : Л; 18. К h5!); 17. К f4—h5, Ф g7—f7; 18. Л e6—f6, Ф f7—e7; 19. С c1—g5, угрожая Л f6—f5; а если 19. ... Л h8—g8, то 20. Л f6—g6]; 15. К d5—f4, Ф g6—f7; 16. Л e6 : e8, Л a8 : e8; 17. f6 : g7, Ф f7 : g7; 18. К f4—h5! (ходъ Чигорина) съ продолженіемъ: 1) 18. ... Ф g7—f7; 19. g4—g5, Л e8—g8; (хуже 19. ... Кр d7—c8; тогда 20. К h5—f6 и 21. Ф d1—g4+); 20. Ф d1—g4+, Кр d7—d8; 21. С c1—f4, игра бѣлыхъ невидимому недурна (но еще мало изслѣдована). 2) 18. ... Ф g7—g6; 19. g4—g5, Л e8—f8; 20. Ф d1—g4+. Ф g6—e6, (хуже 20. ... Ф e6—f5; 21. Ф g4 : f5+, Л f8 : f5; 22. К h5—g3); 21. Ф g4 : e6+, Кр d7 : e6; 22. С c1—d2, затѣмъ Кр g1—g2 и f2—f4. Если же 22. ... d1—d3, то 23. К h5—f4+ (Чигоринъ).

Плохо было бы вмѣсто 18. К f4—h5! играть 18. Ф d1—f3, тогда Л e8—e1+; 19. Кр g1—g2, Ф g7—f7 (угрожая С e5—d6); или 18. ... К e5; 19. Ф f3—d5+, С c5—d6; 20. h2—h3, c7—c6 и черные должны выиграть.

Если послѣ 13. ... Кр e8—d7 бѣлые сыграютъ 14. Ф d1—f3? то послѣдуетъ: d4 : c3!; если 14. f6 : g7, то Ф g6 : e6; 15. g7 : h8, Л a8 : h8; если 14. f2—f4, то Ф g6 : c2; 15. Ф : Ф, d4—d3+; 16. С e3, d3 : c2; 17. С : С, Кр : Л.

14. К c3—d5 С c5—d6
15. f2—f4 h7—h5
16. f4—f5 Ф g6 : g4+
17. Ф d1 : g4 h5 : g4
18. f6 : g7 Л h8—h3!

Если 18. ... Кр f7 : g7, то 19. Л g6+, Кр f7; 20. Л f6+, Кр e8; 21. С g5 и т. д.; если 18. ... Л h8—e8, то 19. Л f6+, Кр : g7; 20. Л g6+, Кр h7; 21. Л h6+, и т. д. Наконецъ, если 18. ... Л h7, то 19. Л f6+, Кр : g7; 20. Л g6+, Кр f8; 21. С g5 и т. д.

19. С c1—h6 К c6—e5
20. Л e6—f6+ Кр f7—g8
21. К d5 : c7 К e5—f3+
22. Кр g1—f1 Л a8—d8
23. К c7—e6 . . .

Если К c7—d5, то С d6—c5!; 24. Л f6—e6, Л h3 : h2; 25. К d5—f6+, Кр g8—f7; 26. g7—g8 Ф+ (если 26. К e8, то Л : h6; 27. Л : h6, Л : e8; 28. Л h8, Л g8; 29. f6, С d6 и выигрываютъ), Л d8 : g8; 27. К f6 : g8, Л h2—h1+; 28. Кр f1—f2, Л h1 : a1 и выигрываютъ.

23. . . . С d6—e7
24. Л f6—g6 К f3—e5
25. К e6 : d8? . . .

Лучше было 25. Л a1—e1, К e5 : g6; К e6 : d8.

25. . . . К e5 : g6
26. К d8—e6 Л h3 : h6
27. f5 : g6 Л h6 : h2
28. Кр f1—g1! Л h2—e2
29. К e6 : d4 С e7—c5
30. Л a1—d1 . . .

Если 30. c2—c3, то Л : b2; если Кр f1 или h1, то g4—g3.

31. . . . g4—g3

и черные выигрываютъ.

## № 80.

Играна въ Буда-Пештѣ въ 1896 г. въ матчѣ на 1 и 2 призы.

**Чигоринъ. Харузекъ.**

До 11-го хода какъ предыдущая партія.

11. К c3—e4 С c5—b6
12. К e4—g3 Ф f5—g6

Здѣсь возможна атака Абельса: 12. fg, Л g8; 13. g4, Ф g6; 14. К : e6, fe; 15. С g5. Въ одной партіи, (Цемшъ бѣлые), было продолженіе: 15. ... h6; 16. Ф f3, Л : g7; 17. К f6+, Кр f7; 18. К h5+ (еще сильнѣе С h4!), Кр g8; 19. К : g7, Кр : g7; 20. С d2!, Л f8; 21. Ф e4, e5; 22. Ф : g6+, Кр : g6; 23. Л e4, d5; 24. С e3, dc; 25. Л : c4, К d4; 26. Кр g2!, c5; 27. Л c1, a5; 28. Л : c2!, К : c2; 29. Л : c2 и бѣлые выиграли.

Если 12. ... Ф : f6, то 13. К h5, Ф g6; 14. К : e6, fe; 15. Л : e6+ и т. д.

13. К g5 : e6 f7 : e6
14. Л e1 : e6+ Кр e8—d7

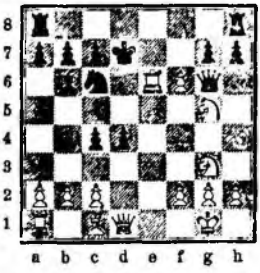

На 14. ... Кр f7, могло послѣдовать 15. К h5 или 15. fg.

15. К g3—h5! Л h8—e8
16. К h5—f4! Ф g6—f7
17. Ф d1—f3! Л a8—d8

Если 17. ... Л : e6, то 18. Ф d5+, Кр e8; 19. К : e6, gf; 20. С h6 и 21. Л e1.

18. С c1—d2 g7 : f6
19. Л a1—e1 Л e8 : e6

Слѣдовало играть 19. ... К e5.

20. К f4 : e6 Л d8—e8

Если 20. ... Л g8, то 21. Ф d5+, Кр c8; 22. К : c7 и т. д.

21. К e6—g5! Л e8 : e1+
22. С d2 : e1 Ф f7—e7
23. Ф f3—f5+ Кр d7—d8

На 23. ... Кр e8, послѣдовало бы 24. К e4.

24. С e1—d2! Ф e7—e2
25. Ф f5 : f6+ К c6—e7

Если 25. ... Ф e7, то 26. К : h7.

26. h2—h4! d4—d3
27. К g5—f7+ Кр d8—c8
28. Ф f6—h8+ Кр c8—d7
29. Ф h8—d8+ Кр d7—e6

На 29. .. Кр c6 рѣшаетъ 30. Ф c8+.

30. К f7—g5+ Кр e6—f5
31. Ф d8—f8+ Сдался.

Послѣ 31. ... Кр g4; 32. Ф f4+ Кр h5; выигрываетъ 33. К e4! и т. д.

## № 81.

**Зюссманъ. Э. Ш.**

1. e2—e4 e7—e5
2. К g1—f3 К b8—c6

3. С f1—c4 С f8—c5
4 0—0 d7—d6
5. d2—d3 К g8—f6
6. К b1—c3 С c8—g4
7. С c1—g5 К c6—d4
8. К c3—d5 К d4 : f3+
9. g2 : f3 С g4—h3
10. К d5 : f6+ g7 : f6
11. С g5—h4 f6—f5!
12. С h4 : d8? . . .

Если 12. С h4—g3, то С h3 : f1 и затѣмъ f5—f4 съ выигрышемъ ладьи.

Черные даютъ матъ въ 4 хода.

№ 82.

М. Ланге. П. Гиршфельдъ.

1. e2—e4 e7—e5
2. К g1—f3 К b8—c6
3. С f1—c4 С f8—c5
4. 0—0 d7→d6
5. c2—c3 С c5—b6
6. d2—d4 С c8—g4

Положеніе партіи послѣ 6-го хода черныхъ.

7. С c1—e3? . . .

Здѣсь бѣлые должны были играть 7. С c4—b5; чернымъ остается только выборъ между Кр e8—f8 и С g4—d7. Если 7. ... С g4—d7, то 8. d4 : e5, d6 : e5! (если 8. ... К c6 : e5, то 9. К f3 : e5, С d7 : b5; 10. Ф d1—d5 и бѣлые завоевываютъ пѣшку; то же было бы послѣ 9. ... d6 : e5; 10. Ф d1—d5); 9. С b5 : c6, С d7 : c6; 10. К f3 : e5, Ф d8 : d1; 11. Л f1 : d1, С c6 : e4; 12. Л e1 и у бѣлыхъ превосходная партія (Нейманъ и Зуле).

7. . . . Ф d8—f6
8. d4—d5 К c6—e7
9. С e3 : b6 a7 : b6
10. К b1—d2 К e7—g6
11. h2—h3 С g4—d7
12. Кр g1—h2 К g6—f4
13. К f3—g1 h7—h5!
14. g2—g3 К f4—g6
15. К g1—e2 К g8—h6
16. f2—f4 h5—h4!
17. f4—f5 h4 : g3+
18. К e2 : g3 К g6—f4
19. К g3—h5 Ф f6—h4
20. К h5 : f4 К h6—g4+

и черные выигрываютъ.

№ 83.

И. Шумовъ. И. Колишъ.

Играна въ Петербургѣ въ 1862 г.

1. e2—e4 e7—e5
2. К g1—f3 К b8—c6
3. С f1—c4 С f8—c5
4. 0—0 К g8—f6
5. d2—d4 С c5 : d4
6. К f3 : d4 К c6 : d4!

Лучше, чѣмъ e5 : d4; тогда: 7. e4—e5, d7—d5; 8. e5 : f6, d5 : c4; 9. f6 : g7, Л h8—g8; 10. Ф d1—h5, Ф d8—f6; 11. Л f1—e1+, С c8—e6; 12. С c1—g5, Ф f6—g6; 13. Ф h5 : g6, h7 : g6; 14. С g5—f6, Кр e8—d7; 15. К b1—a3, Л a8—e8; 16. Л a1—d1, С e6—f5; 17. Л e1 : e8, Л g8 : e8; 18. С f6 : d4, К c6 : d4; 19. Л d1 : d4+, Кр d7—c8; 20. g2—g4 ±.

7. f2—f4 . . .

Въ одной партіи было продолженіе: 7. С g5, h6; 8. С h4, g5? (К e6!); 9. f4!, gf; 10. Л : f4!, ef; 11. Ф : d4, 0—0; 12. С : f6, Ф e8; 13. С h8 и въ слѣд. ходъ матъ.

7. . . . d7—d6!

Если 7. ... К d4—c6, то 8. С c4 : f7+, Кр e8 : f7; 9. f4 : e5, К c6 : e5; 10. Ф d1—d5+, и т. д.; а если 7. К d4—e6, то 8. f4 : e5, К f6—g8!; 9. Л f1 : f7, Кр e8 : f7; 10. С c4 : e6+, Кр f7 : e6; 11. Ф d1—d5+, Кр e6—e7; 12. С c1—g5+, К g8—f6; 13. К b1—c3, въ пользу бѣлыхъ.

8. f4 : e5 d6 : e5
9. С c1—g5 Ф d8—e7!

Хуже 9. ... С c8—e6; тогда можетъ быть: 10. К b1—a3, Ф d8—e7; 11. c2—c3, С e6 : c4; 12. К a3 : c4, К d4—e6; 13. С g5 : f6, g7 : f6; 14. Ф d1—a4+ и т. д.

10. b2—b4 С c8—e6
11. С g5 : f6 g7 : f6
12. С c4 : e6 f7 : e6
13. Ф d1—h5+ Ф e7—f7
14. Ф h5—h4 0—0—0
15. К b1—a3 f6—f5
16. Ф h4—f2 Ф f7—h5
17. Л a1—e1! f5—f4
18. c2—c3 К d4—c6
19. b4—b5 К c6—b8
20. Ф f2 : a7 b7—b6
21. Ф a7—a4 Л h8—g8
22. Л e1—d1 Л g8 : g2+!
23. Кр g1 : g2 Ф h5—e2+
24. Кр g2—h1 Л d8—d2!

и черные выигрываютъ.

## III. GIUOCO PIANISSIMO.

№ 84.

Вѣнск. турн. 1882 г.

Мэзенъ. Винаверъ.

1. e2—e4 e7—e5
2. К g1—f3 К b8—c6
3. С f1—c4 С f8—c5
4. d2—d3 d7—d6
5. С c1—e3 С c5—b6!

Стейницъ предпочитаетъ 5. ... С c5 : e3; но сдвоенныя пѣшки въ центрѣ при открытой линіи f скорѣе выгода для бѣлыхъ.

6. К b1—d2 . . .

Для перевода черезъ f1 на e3 или g3; ходы впервые сдѣланные Блекберномъ.

6. . . . h7—h6

Потеря темпа; лучше было вывести фигуру.

7. К d2—f1 К g8—f6
8. h2—h3 К c6—e7
9. К f1—g3 c7—c6
10. С c4—b3 . . .

Чтобы на d7—d5 можно было брать конемъ e5.

10. . . . С b6 : e3?

Послѣ отступленія слона на b6, этотъ ходъ, кромѣ позиціонныхъ выгодъ, даетъ бѣлымъ еще темпъ.

11. f2 : e3 Ф d8—b6?

Лучше Ф c7, чтобы имѣть возможность потомъ играть b7—b5.

12. Ф d1—d2 a7—a5
13. c2—c3 a5—a4
14. С b3—d1 С c8—e6
15. 0—0 Ф b6—c7
16. К f3—h4 b7—b5
17. С d1—c2 c6—c5
18. К g3—f5 С e6 : f5
19. К h4 : f5 К e7 : f5
20. Л f1 : f5! . . .

Чтобы не терять открытой линіи.

20. . . . К f6—d7
21. Л a1—f1 f7—f6
22. С c2—d1 a4—a3
23. С d1—h5+ Кр e8—e7
24. b2—b3 Л h8—f8
25. Л f5—f3 К d7—b6
26. Л f3—g3 Кр e7—d8
27. С h5—g4 Ф c7—e7

Препятствуя С e6 и давая мѣсто королю.

28. С g4—e2 . . .

Подготовляя d3—d4.

28. . . . Кр d8—c7
29. d3—d4 c5—c4
30. Л f1—b1! . . .

Теперь линія b откроется для ладьи и бѣлые пріобрѣтутъ сильную атаку.

30. . . . g7—g5?

Лучше Л f8—b8.

31. b3 : c4 b5 : c4
32. Л b1—b4 Ф e7—e6

Немного лучше Ф h7.

33. d4—d5 Ф e6—c8
34. С e2 : c4 К b6—a4
35. С c4—b5 К a4—c5
36. Ф d2—e2 . . .

Бѣлые переводятъ ферзя на королевскій флангъ.

36. . . . f6—f5
37. e4 : f5 e5—e4
38. С b5—c6 Л a8—b8
39. Ф e2—h5 Л f8—f6

40. Л g3 : g5!! . . .

Сыграно геніально.

40. . . . h6 : g5
41. Ф h5—h7+ К c5—d7!
42. С c6 : d7 Ф c8—g8

На 42. ... Ф : d7 послѣдуетъ Л c4+, Кр d8, Ф h8+ и бѣлые выигрываютъ.

43. Л b4—b7+!! . . .

Опять геніально.

43. . . . Кр c7 : b7!
44. С d7—c8++Кр b7—a8

На 44. Кр : c8 пропадаетъ еще ладья.

45. Ф h7 : g8 Л f6 : f5
46. Ф g8—d8 Л f5 : d5
47. Ф d8—d7 Л b8—b1+
48. Кр g1—h2 Л d5—d2
49. Ф d7—c6+ Кр a8—b8
50. Ф c6 : e4 Л b1—b2
51. С c8—e6

и выигрываютъ, сохраняя лишняго слона послѣ Л : g2+, Ф : g2 и т. д.

## № 85.

### СПБ. 1876 г.

| Алапинъ. | Шифферсъ. |
|---|---|
| 1. e2—e4 | e7—e5 |
| 2. К g1—f3 | К b8—c6 |
| 3. С f1—c4 | С f8—c5 |
| 4. d2—d3 | d7—d6 |
| 5. 0—0 | К g8—f6 |
| 6. К b1—c3 | С c8—g4 |
| 7. h2—h3 | С g4—h5 |
| 8. С c1—e3 | С c5—b6 |
| 9. a2—a4? | 0—0 |
| 10. Ф d1—d2 | С h5 : f3 |
| 11. g2 : f3 | К c6—e7 |
| 12. Кр g1—h2 | К e7—g6 |
| 13. С e3—g5 | . . . |

Правильный ходъ былъ 13. f3—f4.

13. . . . h7—h6!
14. С g5 : h6 К g6—h4!

При 14. ... g7 : h6? черные рискуютъ проиграть партію, а именно: 15. Ф d2 : h6, d6—d5; 16. e4 : d5 и затѣмъ d5—d6 и т. д.

15. Кр h2—g3? . . .

Лучше было Ф d2—c1.

15. . . . К f6—h5+
16. Кр g3—g4 К h4—g6
17. Ф d2—g5 . . .

Если 17. С g5, то Ф d7+.

17. . . . К h5—f6+
18. Кр g4—g3 Кр g8—h7!
19. С h6 : g7 К h7 : g7
20. Кр g3—h2 Л f8—h8
21. f3—f4 Л h8—h5
22. Ф g5—g2 e5 : f4
23. К c3—e2 Ф d8—d7
24. К e2 : f4 К f6—g4+

Бѣлые сдались.

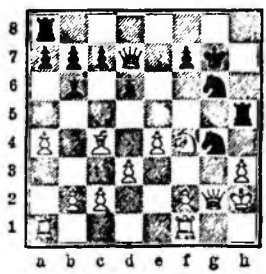

## № 86.

| Таррашъ. | Таубенгаузъ. |
|---|---|
| 1. e2—e4 | e7—e5 |
| 2. К g1—f3 | К b8—c6 |
| 3. С f1—c4 | С f8—c5 |
| 4. d2—d3 | К f8—f6 |
| 5. c2—c3 | d7—d6 |
| 6. С c1—e3 | С c5—b6 |
| 7. К b1—d2 | С c8—e6 |
| 8. С c4—b5 | . . . |

Во избѣжаніе мѣны. Слонъ стремится черезъ a4 на c2.

8. . . . 0—0
9. Ф d1—e2 К c6—e7
10. d3—d4 К e7—g6
11. 0—0 К f6—h5
12. g2—g3 . . .

Препятствуя К f4. Ошибочно было бы К : e5, въ виду К f4 и de.

12. . . . С e6—g4
13. h2—h3! . . .

Весьма красивая комбинація.

13. . . . С g4 : h3
14. К f3—g5 С h3 : f1

Лучше было 14. К hf4; 15. gf, С : f1; 16. Ф h5, h6; 17. Л : f1, ef; 18. К d3, fe; 19. fe, но и тогда у бѣлыхъ очень сильная атака.

15. Ф e2 : h5 h7—h6
16. К d2 . f1 h6 : g5
17. С e3 : g5 . . .

Теперь атака неотразима.

17. . . . К g6—e7
18. К f1—e3 e5 : d4

Не лучше было 18. . . . c6, съ продолженіемъ: 19. С c4, Ф d7; 20. К g4, d5; 21. К f6+, gf; 22. С : f6 К g6; 23. Ф h6; или 19. К f5, f6; 20. С c4+, d5; 21. ed, cd; 22. С : d5+, К : d5; 23. К h6+, gh; 24. Ф g6+, Кр h8; 25. Ф : h6+, Кр g8; 26. Ф g6+, Кр h8; 27. Кр g2 и Л h1×.

19. К e3—d5 f7—f6
20. С b5—c4 Сдался

## ВЕНГЕРСКАЯ ПАРТІЯ.

1. e2—e4, e7—e5; 2. К g1—f3, К b8—c6; 3. С f1—c4, С f8—e7.

Этотъ ходъ сдѣланъ былъ для разнообразія въ слѣдующей партіи по перепискѣ; и теперь онъ нарѣдка встрѣчается въ практикѣ и дѣлается главнымъ образомъ для избѣжанія гамбита Эванса (1. e4, e5; 2. К f3, К c6; 3. С c4, С c5; 4. b4).

## № 87.

| Парижъ. | Пештъ. |
|---|---|
| 4. 0—0 | . . . |

Сильнѣе тотчасъ d2—d4.

4. . . . К g8—f6
5. d2—d4 d7—d6
6. d4—d5 К c6—b8
7. С c4—d3 0—0
8. h2—h3 . . .

Лишній ходъ, вмѣсто котораго слѣдовало играть c4 и затѣмъ К c3.

8. . . . c7—c6
9. c2—c4 c6 : d5
10. c4 : d5 К f6—e8
11. Ф d1—c2 . . .

Препятствуя ходу f7—f5.

11. . . . g7—g6
12. К f3—h2 К e8—g7
13. f2—f4? f7—f5
14 f4 : e5 Ф d8—b6+
15. Кр g1—h1 К g7—h5

16. Л f1—f3 f5 : e4
17. С d3 : e4 Л f8 : f3
18. g2 : f3 С c8 : h3
19. К h2—g4 К h5—g3+
20. Кр h1—h2 С h3 : g4
21. f3 : g4 . . .

Если 21. Кр : g3, то Ф g1+ и на 22. Ф g2, С h4+ и т. д.

21. . . . К g3 : e4
22. Ф c2 : e4 К b8—d7
23. b2—b3 Ф b6—f2+
24. Ф e4—g2 Ф f2—e1
25. С c1—b2 С e7—g5
26. К b1—d2 С g5—f4+
27. Кр h2—h3 Ф e1—e3+
28. К d2—f3 С f4 : e5
29. С b2 : e5 К d7 : e5
30. Л a1—e1 Ф c3 : f3+
31. Ф g2 : f3 К e5 : f3
32. Л e1—e7 Л a8—f8
33. Л e7 : b7 Л f8—f7
34. Л b7—b8+ Кр g8—g7
35. a2—a4 Кр g7—f6
36. a4—a5 Кр f6—e5
37. a5—a6 Кр e5 : d5
38. h3—b4 К f3—e5

и выигрываютъ.

Слѣдуетъ замѣтить, что бѣлые проиграли эту партію вслѣдствіе того, что они отстали въ развитіи ферзева фланга (ходы: h3, К h2, f4).

№ 88.

Зуле. Майетъ.

Три хода какъ въ предыдущей партіи.

4. d2—d4 d7—d6!
5. d4—d5 К c6—b8
6. С c4—d3 К b8—d7
7. С c1—e3 c7—c5
8. c2—c4 К d7—b6
9. h2—h3 К g8—f6
10. 0—0? С c8—d7
11. К f3—d2? g7—g5!
12. a2—a4 a7—a5

Если 12. С : g5, то Л g8 съ сильной атакой, угрожая пожертвованіемъ на h3.

13. К b1—c3 Л a8—a6
14. К d2—b3 Ф d8—c8!
15. f2—f3 К f6—h5
16. g2—g4 К h5—f4
17. С e3 : f4 g5 : f4
18. Кр g1—g2 h7—h5
19. К c3—b5 f7—f6
20. Л f1—h1 Кр e8—f7
21. С d3—e2 К b6—a8
22. Ф d1—d2 b7—b6
23. Л a1—g1 К a8—c7
24. К b3—c1 Л a6—a8
25. Кр g2—f1 К c7 : b5
26. c4 : b5! Ф c8—g8
27. К c1—d3 Ф g8—h7
28. К d3—f2 Л a8—g8
29. Ф d2—e1 Ф h7—h6
30. С e2—d3 Л h8—h7
31 Кр f1—e2 Ф h6—g6
32. Кр e2—d2 С e7—f8
33. Кр d2—c3 С f8—h6
34. Кр c3—c4! С h6—g5?

Невидно, какъ бѣлые выиграли бы послѣ 34. . . . h5—h4.

35. h3—h4 С g5—h6
36. С d3—f1 Л g8—h8
37. С f1—h3 Кр f7—e7
38. Ф e1—f1 Л h8—g8?
39. g4 : h5 С d7 : h3
40. Ф f1 : h3! Ф g6—f7
41. Ф h3—f5 С h6—f8
42. Л g1 : g8 Ф f7 : g8
43. К f2—g4 Ф g8—f7
44. Ф f5—c8 Л h7 : h5
45. Ф c8—c7+ Кр e7—e8
46. Ф c7—b8+ Кр e8—e7
47. Ф b8 : b6 f6—f5
48. Ф b6—c7+ Кр e7—e8
49. Ф c7 : f7+ и выигрываютъ.

---

## IV. ГАМБИТЪ ЭВАНСА.

Такъ называется варіантъ итальянской партіи, въ которомъ бѣлые жертвуютъ пѣшку b на 4-мъ ходу, а именно: 1. e2—e4, e7—e5; 2. К g1—f3, К b8—c6; 3. С f1—c4, С f8—c5; 4. b2—b4.

Этотъ гамбитъ названъ по имени сильнаго англійскаго игрока, капитана Эванса (родился въ Мильтонѣ, въ Пемброкшайрѣ (Англія) въ 1796 г., умеръ въ 1872 г.), который его изобрѣлъ въ 1829 г.—Дебютъ этотъ крайне интересенъ; онъ порождаетъ весьма оживленныя аттаки и контръ-аттаки и имъ охотно играли де-ла Бурдоннэ, Андерсенъ, Морфи и др. Болѣе всего потрудились надъ его теоріей Андерсенъ, Л. Паульсенъ, Б. Зуле, Г. Р. Нейманъ, И. Цукертортъ, а въ новѣйшее время В. Стейницъ, И. Бергеръ и въ особенности М. И. Чигоринъ.

Пѣшка b жертвуется здѣсь, чтобы выиграть темпъ для образованія пѣшечнаго центра. Кромѣ того послѣ b2—b4 открывается діагональ c1—a3 для слона, который во многихъ варіантахъ занимаетъ сильную аттакующую позицію на b2 или a3; въ нѣкоторыхъ варіантахъ, послѣ взятія пѣшки b4, открытая линія b съ выгодою занимается ладьей.

Правильна ли жертва пѣшки въ данномъ случаѣ, это вопросъ еще не рѣшенный; во всякомъ случаѣ аттака настолько сильна и разнообразна, что въ практической партіи смѣло можно рисковать этой жертвой. Статистика скорѣе говоритъ въ пользу бѣлыхъ; тѣмъ не менѣе, въ виду необходимости знанія множества варіантовъ для успѣшнаго проведенія, какъ аттаки, такъ и защиты, этотъ интересный гамбитъ въ серьезной практикѣ мастро послѣднее время сталъ встрѣчаться гораздо рѣже прежняго; если, изрѣдка, кто-нибудь и предлагаетъ этотъ гамбитъ, то чаще всего черные отклоняютъ его, отступая слономъ на b6, что даетъ болѣе легкую защиту и равную партію.—Рѣже встрѣчается контръ-гамбитъ 4. . . . d7—d5.—Итакъ, смотря по тому, берутъ ли черные пѣшку b4 или нѣтъ, получается гамбитъ Эванса принятый или отказанный.

### Принятый гамбитъ Эванса.

1. e2—e4, e7—e5; 2. К g1—f3, К b8—c6; 3. С f1—c4, С f8—c5; 4. b2—b4, С c5 : b4.

Черные могутъ брать пѣшку конемъ: 4. ... К c6 : b4; тогда послѣ 5. c2—c3, К b4—c6, получается то же положеніе, какъ послѣ 4. ... С c5 : b4; 5. c2—c3, С b4—c5. Нехорошо для бѣлыхъ послѣ 4. ... К : b4: играть 5. К : e5?, по причинѣ, 5. ... Ф f6; если теперь 6. d2—d4, то 6. ... С : d4!; и на 7. Ф : d4, К : c2+ и выигрываютъ ферзя.

5. c2—c3 . . .

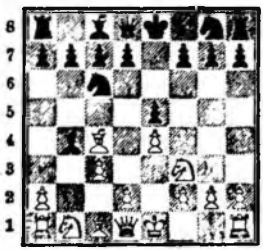

Бѣлые, аттакуя слона и заставляя его терять ходъ, выигрываютъ темпъ для образованія пѣшечнаго центра, что и составляетъ основную мысль этого дебюта.

Черные имѣютъ 5 полей для отступленія слона; или же они могутъ попытаться дать контръ-гамбитъ ходами: 5. ... b7—b5, или 5. ... f7—f5. Всѣ эти варіанты разсмотримъ по порядку.

A. 5. . . С b4—f8;
B. 5. . . . С b4—e7;
C. 5. . . . С b4—d6;
D. 5. . . . С b4—a5;
E. 5. . . . С b4—c5;
F. 5. . . . b7—b5;
G. 5. . . . f7—f5;

### A.

5. . . . С b4—f8

Это отступленіе дѣлается съ цѣлью, чтобы послѣ g7—g6, перевести слона на g7; черные теряютъ слишкомъ много времени, такъ что, при правильной аттакѣ, должны проиграть. Этотъ ходъ встрѣтился всего нѣсколько разъ въ практикѣ сильныхъ игроковъ и оказался не въ пользу черныхъ, какъ видно изъ слѣдующихъ партій.

### № 89.

| Андерсенъ. | | X. |
|---|---|---|
| 1. | e2—e4 | e7—e5 |
| 2. К | g1—f3 | К b8—c6 |
| 3. С | f1—c4 | С f8—c5 |
| 4. | b2—b4 | С c5 : b4 |
| 5. | c2—c3 | С b4—f8 |
| 6. | d2—d4 | e5 : d4 |

Если 6. ... Ф e7, или Ф f6, то 7. 0—0, d6; 8. Ф b3!±.

| | | |
|---|---|---|
| 7. | 0—0 | К c6—a5 |
| 8. С | c4 : f7+ | Кр e8 : f7 |
| 9. К | f3—e5+ | Кр f7—e7 |
| 10. | c3 : d4 | Ф d8—e8 |
| 11. Ф | d1—a4 | b7—b6 |
| 12. К | b1—c3 | c7—c6 |
| 13. С | c1—g5+ | К g8—f6 |
| 14. | f2—f4 | d7—d6 |
| 15. | d4—d5! | . . . |

и бѣлые выиграли.

### № 90.

Играна на Вѣнскомъ турнирѣ 1882 г.

Чигоринъ. Стейницъ.

Первые 5 ходовъ, какъ въ предыдущей партіи.

| | | |
|---|---|---|
| 6. | d2—d4 | Ф d8—e7 |
| 7. | 0—0! | d7—d6 |
| 8. Ф | d1—b3! | g7—g6 |
| 9. | d4 : e5 | d6 : e5 |

Если 9. . . К : e5, то 10. К : e5, de; 11 f4.

10. Л f1—d1 . . .

Цукертортъ предпочитаетъ 10. К b1—d2.

Нехорошо было бы 10. С a3; послѣ 10. ... Ф f6; 11. С : f8, Кр : f8; черный король нашелъ бы удобное убѣжище на g7.

| | | |
|---|---|---|
| 10. | . . . | С f8—h6 |
| 11. К | b1—d2 | Ф e7—f6 |

Если 11. ... К f6?, то 12. С a3, Ф d7; 13. К f1 и выигрыв.

| | | |
|---|---|---|
| 12. С | c1—a3 | К g8—e7 |
| 13. С | c4—d5 | 0—0? |

Лучше было 13. ... К d8!

| | | |
|---|---|---|
| 14. С | d5 : c6 | b7 : c6 |
| 15. Ф | b3—b4 | c6—c5 |

Лучше было 15. Л fe8, и потомъ С g4 (если 16, К c4, то предварительно С f4).

| | | |
|---|---|---|
| 16. Ф | b4 : c5 | К e7—c6 |
| 17. К | d2—c4 | Л f8—e8 |
| 18. К | c4—d6! | см. діагр. |

Сильный ходъ, окончательно разстраивающій положеніе черныхъ.

| | | |
|---|---|---|
| 18. | . . . | c7 : d6 |
| 19. Ф | c5 : c6 | С c8—g4 |
| 20. Л | d1 : d6 | Ф f6—g7 |

20. ... Ф f4, нельзя по причинѣ 21. С c1.

| | | |
|---|---|---|
| 21. Л | a1—d1 | С h6—g5? |

Цукертортъ указываетъ на 21. ... С : f3, съ продолженіемъ: 22. Ф : a8, Л : a8; 23. Л d8+, Ф f8!; 24. С : f8, С : d1; 25. Л : a8, С : f8; 26. Л : a7, С c2; черные остаются съ двумя слонами противъ ладьи и проходныхъ пѣшекъ a и c.

| | | |
|---|---|---|
| 22. К | f3 : g5 | С g4 : d1 |
| 23. Л | d6 : d1 | Л a8—e8 |
| 24. Ф | c6—a4 | Ф g7—f6 |
| 25. К | g5—f3 | Ф f6—e6 |
| 26. Л | d1—d5 | Ф e6—b6 |
| 27. С | a3—b4 | Л e8—e6 |

Черные не могутъ защитить пѣшку e5; на f6, послѣдуетъ Л d6.

| | | |
|---|---|---|
| 28. К | f3 : e5 | Л c8—e8 |
| 29. Л | d5—d6! | Ф b6—b8 |
| 30. К | e5—d7 | Ф b8—d8 |

Если 30. ... Л : e4, то 31. К f6+ и 32. К : e4.

| | | |
|---|---|---|
| 31. | e4—e5 | a7—a5 |
| 32. С | b4—a3 | Л e6 : d6 |
| 33. С | a3 : d6 | Л e8—e6 |
| 34. | h2—h3 | Ф d8—g5 |
| 35. | f2—f4 | Ф g5—g3 |
| 36. К | d7—c5 | Л e6 : d6 |
| 37. | e5 : d6 | Ф g3—e3+ |
| 38. Кр | g1—h2 | Ф e3 : c5 |
| 39. Ф | a4—e8+ | Кр g8—g7 |
| 40. Ф | e8—e5+ | Ф c5 : e5 |
| 41. | f4 : e5 | Сдался. |

### B.

5. c2—c3 С b4—e7

Послѣ этого хода бѣлые сохраняютъ преимущество положенія.

### № 91.

| Тэлоръ. | | X. |
|---|---|---|
| 5. | c2—c3 | С b4—e7 |
| 6. | d2—d4 | e5 : d4 |
| 7. | c3 : d4 | d7—d6 |

Если 7. ... С b4+, то 8. Кр f1!, К f6; 9. a3, С a5; 10. d5, К e7; 11. e5±.

| | | |
|---|---|---|
| 8. | 0—0 | . . . |

Еще сильнѣе 8. Ф b3.

| | | |
|---|---|---|
| 8. | . . . | С c8—g4 |

9. С c1—b2 С e7—f6
10. Л f1—e1 К g8—e7
11. К b1—a3 0—0
12. К a3—c2 К e7—g6
13. К c2—e3 . . .

Можно было тоже играть h3.

13. . . . С g4 : f3
14. g2 : f3 К g6—f4
15. Кр g1—h1 С f6—h4
16. К e3—f5 К f4—h3
17. Л e1—e2 К h3 : f2+

Если 17. ... С : f2, то 18. Ф f1 и бѣлые выигрываютъ фигуру.

18. Л e2 : f2 С h4 : f2
19. Ф d1—d2 С f2—h4
20. Л a1—g1 Ф d8—f6
21. d4—d5 К c6—e5
22. f3—f4 g7—g6
23. f4 : e5 d6 e5
24. Ф d2—h6 С h4—f2
25. Л g1—g2 С f2—c5
26. С b2—c1 Л f8—e8
27. С c1—g5 Ф f6—h8
28. d5—d6 С c5 : d6
29. С g5—d8 Л e8—e6

Если 29. ... С f8, то 30. Л : g6+, hg; 31. Ф : g6+, Ф g7; 32. С : f7+ и выигрываютъ.

30. С c4 : e6 f7 : e6
31. Л g2 : g6+ h7 : g6
32. Ф h6 : g6+ Кр e8—f8
33. С d8—f6 и выигрываютъ.

## № 92.

Играна въ 1836 г.

де-ла Бурдонэ. Бонкуръ и Мурé.

До 6-го хода, какъ предыдущая партія.

6. Ф d1—b3 К g8—h6
7. d2—d4 К c6—a5
8. Ф b3—a4 К a5 : c4
9. Ф a4 : c4 e5 : d4
10. С c1 : h6 g7 : h6
11. c3 : d4 d7—d6
12. 0—0 Л h8—g8
13. К g1—h1 Ф d8—d7
14. К b1—c3 c7—c6
15. d4—d5 Л g8 : g2
16. Л f1—g1 Л g2 : f2
17. Л g1—g3 c6—c5
18. e4—e5 b7—b6
19. К c3—e4 и бѣлые должны выиграть.

## № 93.

Шлиперъ. Зуле.

5. c2—c3 С b4—e7
6. d2—d4 e5 : d4

Здѣсь лучше: 6. ... К a5; 7. К : e5, К : c4; 8. К : c4, d5; 9. ed, Ф : d5; 10. К e3, Ф a5, или Ф d8=.

7. Ф d1—b3 К c6—a5

Можно было и 7. 0—0, К h6; 8. cd, 0—0; 9. С : h6, gh; 10. К c3, d6; 11. К d5=.

8. С c4 : f7+ Кр e8—f8
9. Ф b3—a4 Кр f8 : f7
10. Ф a4 : a5 d7—d6

Если 10. ... dc, то 11. К e5+ съ сильной аттакой.

11. c3 : d4 g7—g6
12. К f3—g5+ Кр f7—g7
13. Ф a5—d5 К g8—h6
14. 0—0 Л h8—e8
15. f2—f4 c7—c6
16. Ф d5—b3 Ф d8—b6
17. Ф b3—d3? . . .

Рѣшительная ошибка; слѣдовало мѣняться ферзями и бѣлые сохраняли лучшую партію.

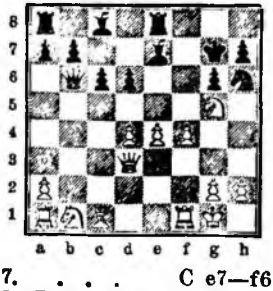

17. . . . С e7—f6
18. С c1—e3 К h6—g4
19. К g5—f3 Л e8 : e4!
20. Л f1—e1 . . .

Очевидно послѣ 20. Ф : e4, С f5; ферзь потерянъ.

20. . . . С c8—f5
21. Ф d3—d2 Л e4 : e3
22. Л e1 : e3 К g4 : e3
23. Ф d2 : e3 С f5 : b1

и черные выигрываютъ.

С.

5. . . . С b4—d6

## № 94.

Берлинъ 1860 г.

Б. Зуле. Майетъ.

1. e2—e4 e7—e5
2. К g1—f3 К b8—c6
3. С f1—c4 С f8—c5
4. b2—b4 С c5 : b4
5. c2—c3 С b4—d6
6. 0—0 Ф d8—f6

Кизерицкій часто игралъ здѣсь 6. ... Ф e7 (если 6. d4, ed; 7. cd, С b4+; 8. Кр f1 и т. д., если К f6, то 7. К g5, 0—0; 8. f4 и т. д. Макъ-Донель противъ Лабурдонэ игралъ: 6. ... h6; 7. 0—0, g5); съ продолженіемъ: 7. d4, К f6; 8. К g5, 0—0, 9. f4, ef (9. ... ed; 10. cd!, К : d4; 11. e5, съ сильной аттакой); 10. e5, С : e5; 11. de, К : e5 (или 11. ... Ф c5+; 12. К h1!, К : e5; 13. С e2!, К g6! (h6, С a3!)=; 14. К h3, d6; 15. К : f4, С e6; 16. Ф d4, Ф : d4; 17. cd, Л fe8; 18. К c3, c6; 19. С a3, Л ad8=); 12. С b3, h6; 13. К h3, g5; у черныхъ 4 пѣшки за легкаго офицера. Бѣлымъ однако (какъ указали Зуле и Нейманъ) слѣдуетъ играть не 12. С b3, а 12. Л f1 : f4. Тогда у черныхъ только 3 пѣшки за фигуру.

Вмѣсто 8. К g5, бѣлые могутъ продолжать 8. Л e1, и затѣмъ перевести коня b1—d2—f1—g3 съ угрозой пойти на f5; это продолженіе лучше всего опровергаетъ защиту 5. ... С d6.

7. d2—d4 h7—h6
8. К b1—a3 a7—a6
9. К a3—c2 g7—g5
10. К c2—e3 К g8—e7
11. К e3—g4 Ф f6—g7
12. d4 : e5 С d6 : e5
13. К g4 : e5 К c6 : e5
14. К f3 : e5 Ф g7 : e5
15. С c1—e3 Ф e5 : e4
16. С e3—d4 0—0
17. Л f1—e1 Ф e4—c6
18. Л e1 : e7 Ф c6 : c4
19. Ф d1—h5 Ф c4—c6
20. Л a1—e1 d7—d5

см. діагр.

21. Л e1—e6 Ф c6 : e6
22. Л e7 : c6 С c8 : e6

23. Ф h5 : h6 f7—f6
24. Ф h6—g6+ и бѣлые выигрываютъ.

№ 95.

| | Х. | У. |
|---|---|---|
| 5. | c2—c3 | С b4—d6 |
| 6. | d2—d4 | К g8—f6 |

Если 6. ... ed, то 7. Ф b3!, К a5; 8. С : f7+, Кр f8; 9. Ф a4, Кр : f7; 10. Ф : a5, dc; 11. К : c3 съ хорошей аттакой.

| | | |
|---|---|---|
| 7. | 0—0 | h7—h6 |

Если 7. ... К : e4?, то 8. de, С : e5 (К : e5; 9. Л e1); 9. К : e5, К : e5; 10. Ф d5 и т. д.

| | | |
|---|---|---|
| 8. | К f3 : e5 | К c6 : e5 |
| 9. | d4 : e5 | С d6 : e5 |
| 10. | f2—f4 | С e5—d6 |
| 11. | e4—e5 | С d6—c5+ |
| 12. | Кр g1—h1 | d7—d5 |
| 13. | e5 : f6 | d5 : c4 |
| 14. | Л f1—e1+ | С c8—e6 |
| 15. | f6 : g7 | Л h8—g8 |

16. Ф d1—h5 и выигрываютъ.

D.

5. . . . С b4—a5

Это отступленіе, равно какъ и 5. ... С c5, можетъ привести на 8-мъ ходу, къ положенію такъ называемаго нормальнаго продолженія гамбита Эванса; это положеніе можетъ получиться при отступленіи слона *на a5*, напр. слѣдующимъ образомъ: 5. c3, С a5; 6. 0—0, d7—d6; 7. d2—d4, e5 : d4; 8. c3 : d4, С a5—b6.

Разборомъ многочисленныхъ аттакъ и защитъ нормальнаго продолженія гамбита Эванса мы займемся впослѣдствіи; теперь же остановимся на другихъ комбинаціяхъ, получающихся послѣ 5-го хода черныхъ С b4—a5.

Послѣ 5. ... С a5, бѣлые могутъ продолжать аттаку посредствомъ 6. d2—d4, или 6. 0—0. Во времена Андерсена и Морфи первому способу аттаки отдавали предпочтеніе; въ новѣйшее время 6. 0—0 почитается многими сильнѣйшимъ продолженіемъ.

Слабѣе 6. С c1—a3 и 6. Ф d1—b3.

Продолженіе 6. d2—d4.

| | | |
|---|---|---|
| 6. | . . . | e5 : d4 |

Или 6. .. d7—d6, (см. защиту Алапина).

| | | |
|---|---|---|
| 7. | 0—0 | . . . |

Теперь черные могутъ продолжать: 7. ... К g8—f6?, 7. ... d7—d6, 7. ... С a5—b6, 7. ... d4—d3, 7. ... С a5 : c3 и 7. ... d4 : c3.

Ходъ 7. ... d4 : c3 образуетъ такъ называемую *компрометированную* защиту въ гамбитѣ Эванса (сравни компрометированную защиту въ Шотландскомъ гамбитѣ).—Послѣ ходовъ 7. ... d7—d6 и 7. ... С a5—b6: игра можетъ свестись къ нормальному продолженію. Если послѣ 7. ... d7—d6, бѣлые вмѣсто 8. c3 : d4, сыграютъ 8. Ф d1—b3, то получится атака Уоллера (Waller).

№ 96.

| | Leow. | Гиршфельдъ. |
|---|---|---|
| 1. | e2—e4 | e7—e5 |
| 2. | К g1—f3 | К b8—c6 |
| 3. | С f1—c4 | С f8—c5 |
| 4. | b2—b4 | С c5 : b4 |
| 5. | c2—c3 | С b4—a5 |
| 6. | С c1—a3 | d7—d6 |
| 7. | d2—d4 | К g8—f6 |
| 8. | d4 : e5 | К f6 : e4 |
| 9. | Ф d1—d5 | С c8—e6 |
| 10. | Ф d5 : e4 | d6—d5 |
| 11. | С c4 : d5 | Ф d8 : d5 |
| 12. | Ф e4—e2 | 0—0—0 |
| 13. | 0—0 | С e6—g4 |
| 14. | С a3—b2 | С g4 : f3 |
| 15. | Ф e2 : f3 | Ф d5 : f3 |
| 16. | g2 : f3 | К c6 : e5 |
| 17. | К b1—a3 | Л d8—d6 |
| 18. | Л a1—d1 | Л h8—d8 |
| 19. | Л d1 : d6 | Л d8 : d6 |
| 20. | c3—c4 | Л d6—g6+ |
| 21. | Кр g1—h1 | К e5 : f3 |

и черные выигрываютъ.

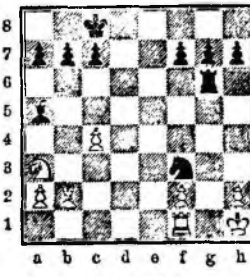

№ 97

| | Б. Зуле. | Никетъ. |
|---|---|---|
| 1. | e2—e4 | e7—e5 |
| 2. | К g1—f3 | К b8—c6 |
| 3. | С f1—c4 | С f8—c5 |
| 4. | b2—b4 | С c5 : b4 |
| 5. | c2—c3 | С b4—a5 |
| 6. | d2—d4 | e5 : d4 |
| 7. | 0—0 | К g8—f6? |
| 8. | С c1—a3! | d7—d6 |

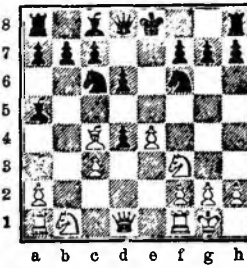

Если 8. ... К c6 - e7, то 9. e5, или 9. К g5. Если 8. ... К : e4, то 9. Ф b3!, К d6 (или 9. ... d5; 10. С : d5, К d6; 11. С : f7+, Кр f8; 12. cd и т. д.; или 9. ... К g5; 10. С : f7+, К : f7; 11. Л e1+ и выигрыв., или 9. ... d6: 10. С : f7+, Кр f8: 11. Л e1, Ф f6; 12. С h5, g6; 13. Л : e4, gh: 14. С c1±); 10. С : f7+, Кр f8, 11. Л e1, К e7; 12. К e5±.

| | | |
|---|---|---|
| 9. | e4—e5 | d6 : e5 |

Или 9. ... d5; см. п. № 100.

Если 9. ... К : e5, то 10. К : e5, de;

11. Ф b3, Ф d7; 12. Л e1, e4; 13. К d2, С : c3; 14. К : e4, С : e1; 15. К : f6+, gf; 16. Л : e1+, Кр d8; 17. Ф f3, f5; 18. Ф f4, f6; 19. Ф h6 и выигрываютъ.

9. ... К e4; см. № № 101.

10. Ф d1—b3 С c8—e6
11. С c4 : e6 f7 : e6
12. Ф b3 : e6+ К c6—e7
13. К f3 : e5 Л h8—f8
14. Л f1—d1 К f6—d5
15. С a3 : e7 К d5 : e7
16. Л d1 : d4 Сдался.

## № 98.

**Б. Зуле. Ленцъ.**

До 10-го хода, какъ предыдущая партія.

10. Ф d1—b3 Ф d8—d7
11. К f3—g5 Ф d7—g4
12. С c4 : f7+ Кр e8—d8
13. К g5—e6+ С c8 : e6
14. С f7 : e6 Ф g4—e4
15. К b1—d2 Ф e4—d3
16. Ф b3 : b7 Л a8—b8
17. Ф b7 : c6 Ф d3 : d2
18. Л a1—b1 и бѣлые выигрываютъ.

Если 18. ... Л : b1, то 19. Ф a8+ и 20. Ф : b8×; если 18. ... С b6, то 19. Л b5 и 20. Л d5+.

## № 99.

**А де-Ривьеръ. Журну.**

До 11-го хода, какъ предыдущая партія.

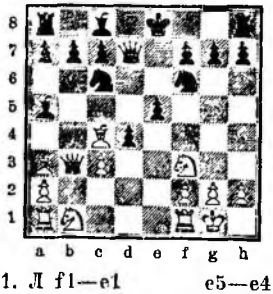

11. Л f1—e1 e5—e4
12. К b1—d2 С a5 : c3
13. К d2 : e4 С c3 : e1
14. Л a1 : e1 Кр e8—d8
15. К e4—g5 К c6—a5
16. К f3—e5 К a5 : b3
17. К e5 : f7+ Ф d7 : f7
18. К g5 : f7+ Кр d8—d7
19. С c4—b5+ c7—c6
20. Л e5—e7×.

## № 100.

Лондонъ 1859 г. Одна изъ 8 одновременныхъ партій не смотря на доску.

**П. Морфи. Гринуэ.**

До 9-го хода, какъ предыдущая партія.

9. e4—e5 d6—d5
10. С c4—b5 К f6—e4

Теперь получилось положеніе сходное съ положеніемъ варіанта итальянской партіи, съ тою разницею, что черные потеряли темпы (d7—d6—d5) и бѣлые заняли важную позицію слономъ на a3.

11. c3 : d4 С c8—d7

Или 11. ... С b6; 12. Ф b3, a6; 13. С a4, С e6; 14. Л c1, Ф d7; 15. Л : c6, bc; 16. Ф c2±; на 12. ... К g5 можетъ послѣдовать 13. Л d1, К : f3+; 14. Ф : f3 и затѣмъ Ф g3.

12. Ф d1—b3 a7—a6
13. С b5—d3 С d7—c8
14. Л f1—c1 С a5—b6
15. Л c1 : c6 b7 : c6
16. Ф b3—c2 С c8—b7
17. К b1—d2 К e4 : d2
18. Ф c2 : d2 h7—h6
19. Л a1—e1 С b7—c8
20. Ф d2—c3 Л a8—b8

21. Ф c3 : c6+? . . .

Сыграно поспѣшно! Посредствомъ 21. e6! бѣлые выигрывали, напр.: 21. ... С : e6; 22. Л : e6+, fe; 23. К e5 и чернымъ нѣтъ спасенія.

21. . . . Ф d8—d7
22. Ф c6—c2 Ф d7—e6
23. К f3—h4 g7—g6
24. Ф c2—c3 Кр e8—d8
25. Л e1—c1 Л h8—e8
26. К h4—f3 С c8—b7
27. h2—h3 Л b8—c8
28. Ф c3—d2 Л c8—b8

Признана за ничью.

## № 101.

**Б. Зуле. Кроненбергъ.**

До 9-го хода, какъ предыдущая партія.

9. e4—e5 К f6—e4

Или 9. ... К g8; 10. ed, cd; 11. К или п : d4.

10. Ф d1—c2 К e4 : c3
11. e5 : d6 c7 : d6
12. Л f1—e1+ Кр e8—f8
13. К f3—g5 С a5—b4

Брать коня g5 очевидно нельзя, вслѣдствіе С : d6+ и т. д.

14. К g5 : f7 Ф d8—f6
15. К b1 : c3 С b4 : a3
16. К c3—e4 Ф f6—h4
17. К f7 : h8 С c8—f5
18. К h8—f7 Л a8—e8
19. К e4 : d6 Л e8 : e1 +
20. Л a1 : e1 С a3 : d6
21. К f7 : d6 С f5—d7
22. Ф c2—f5+ и выигрываютъ.

Если 22. ... С : f5, то Л e8×.

Еще сильнѣе 10. e5 : d6!, напр.:

*a)* 10. ... cd; 11. Л e1, d5; 12. К : d4, dc; 13. Л : e4+, С e6; 14. Ф a4, Ф d7; 15. К : c6, Ф : c6; 16. Л : e6+, fe; 17. Ф : a5. Или 15. ... bc; 16. Л d4, Ф c7; 17. С d6, Ф b6; 18. К a3, С : c3; Л b1. Или 12. ... С e6; 13. С b5, Ф b6; 14. Л : e4, de; 15. К : c6, Ф : b5; 16. Ф d6, С d8; 17. К : d8, Ф d7; 18. Ф : d7+, С : d7; 19. К : b7 и т. д. Если 16. ... Ф g5, то 17. К d2 и т. д. Или 13. ... Ф f6; 14. Л : e4, de; 15. К : c6, С d7; 16. К : a5, С : b5; 17. К : b7. Или 13. ... С : c3; 14. К : c6, Ф b6; 15. К d4+, Кр d8; 16. К : c3, К : c3; 17. Ф d3. Или 13. ... С b6; 14. К : c6, С : f2+; 15. Кр h1, bc; 16. С : c6+, С d7; 17. Ф : d5. Если 14. ... Ф h4, то 15. Л : e4, Ф : e4; 16. К a5+. Если 11. ... 0—0, то 12. Л : e4, d5. 13. Л h4, dc; 14. С : f8 и т. д.

*b)* 10. ... К : d6; 11. Л e1+, К e7; 12. К g5, 0—0; 13. К : f7 и если 13. ... Л : f7, то 14. С : f7+, К : f7; 15. Л : e7 (14. ... Кр : f7; 15. Ф h5+, Кр g8; 16. Ф : a5), а если 13. ... К : f7, то 14. С : e7. Или 11. ... С e6; 12. С : e6, fe; 13. Л : e6+, Кр d7; 14. Ф b3, dc; 15. К e5+, К : e5; 16. Л : e5, Л e8; 17. С : d6, cd; 18. Ф b5+. Или 11. ... Кр f8; 12. К : d4, К : d4; 13. Ф : d4, С b6; 14. Ф e5, h5; 15. К d2, Кр g8; 16. С : d6, cd; 17. Ф d5 и т. д.

*c)* 10. ... К : c3; 11. Л e1+, С e6; 12. С : e6, fe (12. ... К : d4; 13. d7+); 13. Л : e6 +, Кр d7; 14. Ф b3, Л e8; 15. dc, Ф : c7 (если 15. ... С : c7, то 16. Л : e8, Ф : e8; 17. К : c3, dc; 18. Л d1+ ±); 16. К : c3, Л : e6; 17. К b5 (не лучше 16. ... С : c3, Ф d5+). Или 11. ... Кр d7; 12. Ф : d4, К : d4. Бѣлые даютъ матъ въ 6 ходовъ. Если 12. ... Ф f6, то 13. Л e7+, Ф : e7; 14. de+, К : d4, то матъ въ 2 хода. Если 13. ... К : e7, то 14. К e5+, Кр e8; 15. С : f7+, Ф : f7; 16. d7+, С : d7; 17. Ф : d7+ и К : f7.

## № 102.

**Б. Зуле. Д-ръ А. Ланге.**

До 9-го хода, какъ предыдущая партія.

9. e4—e5 К f6—g4
10. e5 : d6 c7 : d6

11. Л f1—e1+! К g4—e5
12. К f3 : e5 d6 : e5
13. К b1—d2 С a5 : c3
14. К d2—e4 . . .

Андерсенъ считалъ здѣсь 14. Ф h5 еще сильнѣе; онъ даетъ однако варіанть, въ которомъ черные, по его мнѣнію, могутъ достигнуть ничьей, а именно: 14. Ф h5, Ф f6!; 15. К e4 Ф g6; 16. Ф f3, С e6; 17. С b5, С : e1!; 18. С : c6+, bc; 19. К f6+, Ф : f6; 20. Ф : c6+, С d7; 21. Ф : a8+, Ф d8; 22. Ф d5, С e6! и т. д.

14. . . . С c3 : e1
15. Ф d1—h5 g7—g6
16. Ф h5—f3 f7—f5?
17. К e4—d6+ Кр e8—d7
18. Ф f3—d5 С e1 : f2+
19. Кр g1 : f2 Ф d8—h4+
20. Кр f2—g1 и выигрыв.

Если 20. . . . К e7, то С b5+, а если Кр c7, то матъ въ 4 хода.

## № 103.

**Стейницъ. NN.**

(Безъ Л a1).

7 ходовъ, какъ въ предыдущей партіи.

8. С c1—a3 С a5—b6
9. Ф d1—b3 d7—d5
10. e4 : d5 К c6—a5
11. Л f1—e1+ С c8—e6
12. d5 : e6! К a5 : b3

бѣлые даютъ матъ въ 6 ходовъ.

## № 104.

**Б. Зуле. X.**

До 8-го хода, какъ предыдущая партія.

8. С c1—a3 d7—d5
9. e4 : d5 К f6 : d5
10. Ф d1—b3 С c8—e6
11. Ф b3 : b7 К d5—e7
12. С c4—b5 С e6—d7
13. С b5 : c6 С d7 : c6
14. Ф b7—a6 С c6 : f3
15. Л f1—e1 c7—c5
16. С a3 : c5 0—0
17. С c5 : e7 Ф d8—d5
18. g2 : f3 Ф d5 : f3
19. К b1—d2 Ф f3—g4+
20. Кр g1—h1 d4 : c3
21. Л e1—g1 Ф g4—f5
22. Л g1 : g7+ и выигрыв.

### Аттака Уоллера.

1. e2—e4, e7—e5; 2. К g1—f3, К b8—c6; 3. С f1—c4, С f8—c5; 4. b2—b4, С c5 : b4; 5. c2—c3, С b4—a5: 6. d2—d4, e5 : d4; 7. 0—0, d7—d6; 8. Ф d1—b3.

Черные могутъ защищаться 8. . . . Ф d8—e7, или 8. . . . Ф d8—f6!.

## № 105.

Играна по перепискѣ въ 1884 г.

**М. Чигоринъ. Д-ръ Д. Леви.**

8. Ф d1—b3 Ф d8—e7

Если 8. . . . Ф d7, то 9. e5 (или 9. cd, К d8; 10. e5, a6; 11. ed), de (9. . . . К d8; 10. ed и т. д.); 10. К : e5, К : e5; 11. Л e1, f6; 12. С : g8, dc; 13. С : h7, c2; 14. Л : e5+, fe; 15. С g6+±. Или 8. . . . С e6: 9. С : e6, fe; 10. cd, Ф d7; 11. d5, К d8; 12. de, К : e6; 13. Ф : b7±.

9. e4—e5! . . .

Если 9. cd, то С b6, или С d7; 10. С b2!

9. . . . d6 : e5

Если 9. . . . К : e5, то 10. К : e5, Ф : e5; 11. С : f7+, Кр f8; 12. cd, Ф f6! (если черные берутъ d4 они теряютъ фигуру послѣ С h5 и Ф b5); 13. С : g8, Л : g8; 14. С b2±.

10. Л f1—e1 С c8—d7

Если 10. . . . dc, то 11. К : c3, С : c3: 12. С a3, К a5; 13. Ф b5+, c6; 14. Ф : e5±. Если 10. . . . С b6, то 11. С a3!, Ф f6; 12. К : e5 (въ одной партіи Шифферса съ Алапиномъ было: 12. К d2, К g8—e7; 13. К e4, Ф g6; 14. С : e7, Кр : e7; 15. Ф a3+, Кр d8; 16. К eg5, С c6; 17. С : e6, fe; 18. К : e5, К : e5; 19. Л : e5, Л e8; 20. Л ae1, Кр d7; 21. cd±), К : e5; 13. С : f7+, Кр d8; 14. Ф d5+, С d7; 15. Л : e5, c6!; 16. Л e8+, Кр c7; 17. Ф d6+, Ф : d6; 18. С : d6+, Кр : d6; 19. Л : a8, С e6!; 20. С : e6, Кр : e6; 21. a4±.

11. С c4—d5 . . .

Ходъ Ланге; это сильнѣе чѣмъ 11. С a3, Ф f6; 12. К : e5, 0—0—0.

11. . . . 0—0—0!
12. С d5 : c6 b7 : c6

Если 12. . . . С : c6, то 13. Л : e5, Ф f6; 14. С g5, Ф g6; 15. С : d8 С : f3; 16. Л g5.

13. С c1—g5 К g8—f6

Если 12. . . . f6, то также 14. Л : e5.

14. Л e1 : e5 . . .

Нехорошо было 14. Ф a4, Ф c5! (14. . . . С b6; 15. cd); 15. Л : e5, К d5; 16. С : d8, Л : d8 и черные выиграютъ еще пѣшку съ лучшей партіей.

14. . . . С d7—e6
15. Ф b3—a4 С a5—b6
16. Ф a4—a6+ Кр c8—b8
17. К f3 : d4 . . .

Слабѣе 17. cd, или 17. a4?; тогда dc; 18. К : c3, Ф b4!; угрожая С c4.

17. . . . Ф e7—d6
18. К b1—d2 . .

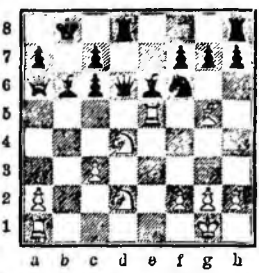

18. . . . С e6—d5!

Интересное продолженіе было бы при ходѣ 18. . . . К g4!, а именно: 19. К e4, Ф d7; 20. Л a5!, С d5; 21. Л b1 (угрожая Ф : a7+), Кр a8; 22. К c5!, Ф c8; 23. Л : b6 и даютъ матъ черезъ нѣсколько ходовъ.

19. К d2—c4 Ф d6—c5
20. К c4 : b6 c7 : b6

Если 20. . . . Ф : b6, то бѣлые отступаютъ ферземъ на d3.

21. Л a1—b1 . .

Если 21. Л e1, то 21. . . . К f6—d7!; 22. С : d8, К : e5; 23. С : b6, Ф : b6; 24. Ф : b6+, ab; 25. Л : e5, Кр c7 и партія черныхъ лучше.

21. . . . Л d8—d7

Если 21. . . . Ф : c3, то 22. С : f6 и Л e7.

22. Л b1—e1 Л h8—d8

Если теперь 22. . . . Ф : c3, то 23. С : f6, gf; 24. Л e8+, Л : e8 (24. . . . Л d8; 25. Л e7); 25. Л : e8+, Кр c7; 26. К b5+, cb; 27. Л c8+.

23. Л e1—e3 h7—h6

На 23. . . . К g4, послѣдовало бы 24. С g5—e7!

24. С g5 : f6 g7 : f6
25. Л e5—e8 С d5—e6
26. Л e8 : d8+ Л d7 d8
27. Ф a6—d3 Л d8—d6
28. h2—h3 f6—f5

Если 28. . . . С : a2, то 29. Ф a6, С e6; 30. Л g3, Л d8; 31. К : e6, fe; 32. Л g7.

29. Л e3—g3 h6—h5
30. h3—h4 . . .

Бѣлые имѣли ничью въ рукахъ: 30. Ф a6, Л d8; 31. Ф d3, Л d6! (Кр c7?; 32. К : e6+).

30. . . . b6—b5?

Чтобы препятствовать ходу Ф a6. Если 30. ... Кр b7, то 31. К : e6. Лучше было 30. ... Ф c4; 31. Ф f3, съ большими шансами на ничью.

31. Л g3—g5 Ф c5—e5
32. Ф d3—f3 Ф e5—e4?

Если 32. ... Ф e1+; 33. Кр h2, Ф e5+; 34. g3, то С d5; 35. Л : f5, Ф e1; 36. Л : d5, Л : d5 (36. ... cd; 37. Ф f4, Кр b7!; ничья); 37. К : c6+, Кр c7; 38. Ф : d5, Ф : f2+; 39. Ф g2, Ф : g2+; 40. Кр : g2, Кр: c6; 41. g4 и выигрываютъ.

33. Ф f3 : e4 f5 : e4
34. К d4 : e6 Л d6 : e6
35. Л g5 : h5 Кр b8—c7
36. Л h5—f5 Кр c7—d6

Если 36. ... Л e7, то 37. Л f6!, c5; 38. h5 и черные теряютъ пѣшку f7.

37. Л f5 : f7 e4—e3
38. f2 : e3 Л e6 : e3
39. h4—h5 Л e3 : c3
40. h5—h6 Л c3—e3
41. h6—h7 Л e3—e1+
42. Кр g1—h2 Л e1—e8
43. g2—g4 Кр d6—e6
44. Л f7—g7 Черные сдались.

Защита 8. ... Ф d8—f6.

№ 106.

Играна въ 1858 г.

| П. Морфи. | Киппингъ. |
|---|---|
| 1. e2—e4 | e7—e5 |
| 2. К g1—f3 | К b8—c6 |
| 3. С f1—c4 | С f8—c5 |
| 4. b2—b4 | С c5 : b4 |
| 5. c2—c3 | С b4—a5 |
| 6. d2—d4 | e5 : d4 |
| 7. 0—0 | d7—d6 |
| 8. Ф d1—b3 | Ф d8—f6 |
| 9. e4—e5 | d6 : e5 |
| 10. Л f1—e1 | . . . |

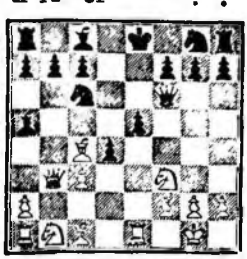

10. . . . С a5—b6

Лучше 10. ... С c8—d7. Нейманъ и Зуле полагали, что послѣ этого хода черные, въ концѣ концовъ, должны получить преимущество. Бергеръ, однако, даетъ слѣдующее продолженіе: 10. ... С d7; 11. С g5! (11. К : e5, К : e5; 12. С : f7+, Ф : f7; 13. Л : e5+, К e7; 14. С a3, 0—0; 15. Л : e7, Ф : b3; 16. ab, Л fe8; 17. cd, С b6=); 11. ... Ф f5!; 12. Ф : b7, Л c8 [Л b8; 13. Л : e5+, Ф : e5; 14. С : f7+, Кр : f7; 15. К : e5+, Кр e6!; 16. Ф a6!, Кр : e5; 17. К d2, Кр f5! (Кр e6; 18. Ф c4+, Кр f5; 19. h4±; если 17. ... С : c3, то 18. f4+, Кр d6; 19. К e4+, Кр d5; 20. К : c3+, dc; 21. Л d1+ и т. д.); 18. f4, К f6!; 19. Ф d3+, Кр e6; 20. Л e1+, Кр f7; 21. Ф c4+, Кр g6; 22. К f3±]; 13. С d5, Л b8; 14. Л : e5+, Ф : e5; 15. С : f7+, Кр f8 [Кр : f7; 16. К : e5+, Кр e6!; 17. Ф a6! (Ф : c6+?, С : c6; 18. К : c6, Л f8!); 17. ... Кр : e5; 18. К d2]; 16. Ф : b8+, К : b8; 17. К : e4, dc; 18. С b3, К e7; 19. К e5—c4±.

11. С c1—g5 Ф f6—f5
12. К f3 : e5 К c6 : e5
13. f2—f4 d4 : c3+
14. Кр g1—h1 С b6—d4
15. К b1 : c3 Кр e8—f8
16. Л a1—d1 К e5 : c4

Если 16. ... c5; 17. Л : d4.

17. Ф b3 : c4 С c8—e6
18. Ф c4 : d4 f7—f6
19. К c3—e4 b7—b6
20. К e4—g3 Ф f5—c5
21. Ф d4 : c5+ b6 : c5
22. Л e1 : e6 f6 : g5
23. f4 : g5 g7—g6
24. h2—h4 Кр f8—f7
25. Л e6—e5 h7—h6
26. К g3—e4 h6 : g5
27. К e4 : g5+ Кр f7—f6
28. Л e5—e6+ Кр f6—f5
29. Л d1—d5+ Кр f5—g4
30. Л e6—e4+ Сдался.

№ 107.

Одесса 1880 г.

| Гоняевъ. | Х. |
|---|---|

До 10-го хода, какъ предыдущая партія.

10. Л f1—e1 К g8—h6
11. С c1—g5 Ф f6—f5

12. Ф b3—a3! . . .

Ходъ Стейница.

Если 12. С d5?, то 0—0; 13. С : c6, bc; 14. Л : e5, Ф d3 и т. д. А если 11. С a3, то С d7; 12. К d2, 0—0—0; 13. К e4, Ф g6; 14. К c5, С b6; 15. К : d7, Л : d7; 16. Л : e5, dc; 17. Л e2, К f5; 18. Л ae1, Л hd8; 19. С b5, К d4=.

12. . . . f7—f6

Если 12. ... К g8, то 13. С b5, f6; 14. С : c6+, bc; 15. Ф : a5 и бѣлые выиграли фигуру (если 12. ... e4, то 13. С d3).

13. С c4—b5 e5—e4
14. К f3 : d4 Ф f5 : g5

Если 14. ... Ф d5, то 15. С : h3, gh; 16. Ф : a5.

15. Л e1 : e4+ Кр e8—f7

Если 15. ... Кр d8, то мать въ 2 хода.

16. С b5—c4+ Кр f7—g6
17. К d4—f3 Ф g5—h5
18. К f3—h4+ и 19. Ф a3—c1× или выигрышъ ферзя.

№ 108.

Парижск-турн. 1867 г.

| Г. Нейманъ. | С. Лойдъ. |
|---|---|
| 1. e2—e4 | e7—e5 |
| 2. К g1—f3 | К b8—c6 |
| 3. С f1—c4 | С f8—c5 |
| 4. b2—b4 | С c5 : b4 |
| 5. c2—c3 | С b4—a5 |
| 6. d2—d4 | e5 : d4 |
| 7. 0—0 | К g8—e7? |
| 8. c3 : d4! | . . . |

Или 8. К g5, d5 (8. ... К e5; 9. С : f7+, К : f7; 10. К : f7, Кр : f7; 11. Ф h5+, g6; 12. Ф : a5, d6; 13. С g5=); 9. ed, К e5 (9. ... К : d5; 10. К : f7, Кр : f7; 11. Ф h5+, Кр e6; 12. Л e1+); 10. Л e1 (по мнѣнію Андерсена 10. С b3 сильнѣе) ... f6; 11. С a3, dc; 12. Ф a4+, c6; 13. dc, bc; 14. К f7, Ф b6; 15. К : e5, c2; 16. К : c6, С : e1; 17. К : e7+, С d7; 18. Ф : c2, Л d8; 19. К c8, С : c8; 20. Ф : c3±. Слѣдуетъ играть: 10. ... К : c4; 11. Ф a4+, c6; 12. Ф : c4, Ф : d5; 13. Ф : d5, ed; 14. С a3, С d8; 15. cd, h6; 16. К f3, С e6; 17. К c3, 0—0=.

8. . . . d7—d5
9. e4 : d5 К e7 : d5
10. С c1—a3! С c8—e6
11. К b1—d2 С a5 : d2
12. Ф d1 : d2 Ф d8—f6
13. С c4—b5 К d5—e7
14. d4—d5! 0—0—0
15. С a3 : e7 К c6 : e7
16. Ф d2—a5 Л d8 : d5
17. Ф a5 : a7 Л d5 : b5
18. Ф a7—a8+ Кр c8—d7

19. Ф a8 : h8 С e6—g4
20. Л a1—d1+ К e7—d5
21. Л f1—e1 С g4 : f3
22. Ф h8—e8+ Кр d7—d6
23. Ф e8 : b5 и выигрываютъ.

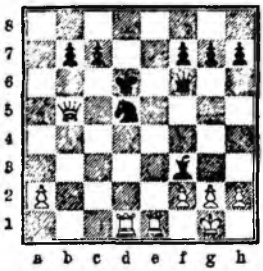

## № 109.

**Андерсенъ. Дюфренъ.**

До 7-го хода, какъ предыдущая партія.

7. 0—0 d4—d3
8. Ф d1—b3! . . .

Если 8. К g5, К h6!

8. . . . Ф d8—f6

Если 8. ... Ф e7, то 9. e5, К : e5; 10. К d2, угрожая С a3 и Л e1.

9. e4—e5 . . .

Хорошо также 9. Л f1—e1.

9. . . . Ф f6—g6!
10. Л f1—e1! . . .

Очень важный ходъ, задерживающій движеніе пѣшки d7. На 10. ... С b6, послѣдовало бы 11. Ф d1, К h6; 12. С : d3, Ф h5; 13. К d2, съ сильной аттакой.

10. . . . К g8—e7
11. С c1—a3 b7—b5?
12. Ф b3 : b5 Л a8—b8
13. Ф b5—a4 С a5—b6

Бѣлые грозили ходомъ С : e7, лишить черныхъ рокировки.

14. К b1—d2 С c8—b7

Здѣсь лучше 14. ... 0—0.

15. К d2—e4! Ф g6—f5

Если 15. ... 0—0, то 16. С : d3, Кр h8; 17. К c5, f5; 18. К : d7, К d4; 19. cd, С : f3; 20. g3 и игра бѣлыхъ лучше.

16. С c4 : d3 Ф f5—h5
17. К e4—f6+! g7 : f6
18. e5 : f6 Л h8—g8
19. Л a1—d1!! . . .

Геніальный ходъ! см. діагр.

19. . . . Ф h5 : f3?

Слѣдовало играть 19. ... Л : g2+; 20. Кр : g2, К e5; что при правильномъ продолженіи съ обѣихъ сторонъ вело къ ничьей.

20. Л e1 : e7+ К c6 : e7

Если 20. ... Кр d8, то 21. Л : d7+; Кр c8 (Кр e8; 22. Л e7+, Кр d8; 23. С e2+ и выигрываютъ ферзя). 22. Л d8+, Кр : d8 (Л : d8, g1, а если К : d8, то 23. Ф d7+, Кр : d7; 24. С f5++ и 25. С d7×); 23. С e2+ и завоевываетъ ферзя.

21. Ф a4 : d7+!! Кр e8 : d7
22. С d3—f5++Кр d7—e8

Если 22. ... Кр c6, то 23. С d7×.

23. С f5—d7+ Кр e8—f8
24. С a3 : e7×.

Это одна изъ „безсмертныхъ" партій Андерсена.

## № 110.

Играна по перепискѣ.

**Hogstrom. Hyelstrom.**

До 7-го хода, какъ предыдущая партія.

7. 0—0 С a5 : c3
8. К b1 : c3 d4 : c3
9. Ф d1—b3 К c6—a5

Если 9. ... Ф f6, то 10. e5, Ф g6; если 10. ... К : e5, то 11. К : e5; Ф : e5; 12. С : f7 +, Кр f8; 13. С a3+±.

10. С c4 : f7+ Кр c8—f8
11. Ф b3 : c3 Кр f8 : f7
12. К f3—g5+ Кр f7—f8

Если 12. ... Кр e8, то 13. Ф : g7, Ф f6; 14. С b2, Ф : g7; 15. С : g7, h6; 16. С : h8 и выигрываютъ.

13. e4—e5 h7—h6
14. f2—f4 b7—b6!
15. С c1—b2! С c8—a6!
16. К g5—f7 Ф d8—e7
17. С b2—a3 Кр f8 : f7
18. С a3 : e7 К g8 : e7
19. f4—f5! С a6 : f1
20. Л a1 : f1 К a5—c6
21. f5—f6 g7 : f6
22. Ф c3—c4+ Кр f7—e8
23. e5 : f6 К e7—g6
24. Л f1—e1+ Кр e8—d8
25. Ф c4—f7 К c6—e5
26. Ф f7—g7 Л h8—e8
27. f6—f7 К e5 : f7
28. Ф g7—f6+ К g6—e7
29. Ф f6 : f7 и выигрываютъ.

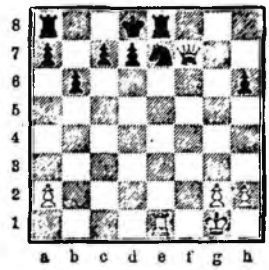

## КОМПРОМЕТИРОВАННАЯ ЗАЩИТА ВЪ ГАМБИТѢ ЭВАНСА.

1. e2—e4, e7—e5; 2. К g1—f3, К b8—c6; 3. С f1—c4, С f8—c5; 4. b2—b4, С c5 : b4; 5. c2—c3, С b4—a5; 6. d2—d4, e5 : d4; 7. 0—0, d4 : c3; 8. Ф d1—b3, Ф d8—f6!; 9. e4—e5!, Ф f6—g6; 10. К b1 : c3, К g8—e7.

Бѣлые могутъ продолжать аттаку посредствомъ 11. К c3—e2 (аттака Андерсена), или 11. С c1—a3! Эта аттака нынѣ признается сильнѣе. Окончательно вопросъ еще не рѣшенъ относительно компрометированной защиты, но, повидимому, при осторожной игрѣ, черные постепенно могутъ избавиться отъ аттаки, оставаясь съ лишней пѣшкой.

Аттаки и контръ-аттаки въ этомъ варіантѣ гамбита Эванса, отличаются необыкновенной живостью и остротой, такъ, что анализъ этихъ положеній чрезвычайно труденъ.

## № 111.

Лондонъ 1871 г.

**А. Андерсенъ. Цукертортъ.**

1. e2—e4 e7—e5
2. К g1—f3 К b8—c6
3. С f1—c4 С f8—c5
4. b2—b4 С c5 : b4
5. c2—c3 С b4—a5
6. d2—d4 e5 : d4
7. 0—0 d4 : c3
8. Ф d1—b3 Ф d8—f6
9. e4—e5 Ф f6—g6
10. К b1 : c3 К g8—e7!
11. К c3—e2 b7—b5!

Если 11. ... 0—0, то 12. С d3, Ф e6 (Ф g4; 13. К f4, d6!; 14. h3, Ф d7; 15. e6!±); 13. С : h7+, Кр h8; 14. Ф a4, d6; 15. К f4, Ф d7; 16. e6±. Розенталь даетъ 11. ... h7—h6.

12. С c4—d3 . . .

Если 12. С : b5, то Л b8; 13. Ф a4, a6; 14. С : c6, К : c6; 15. К f4!, Ф f5; 16. К d5!, Л b5; 17. Л d1, С b7 (0—0; 18. К d4!); 18. С a3 и затѣмъ К e3. Если 0—0, то 19. К d4.

12. . . . Ф g6—e6

13. Ф b3—b2 . . .

Если Ф : b5, то Ф d3.

13. . . . К e7—g6!

14. К e2—f4! Ф e6—e7

15. К f4—d5 . . .

Слабѣе 15. e6, К : f4; 16. Ф : g7, Л f8; 17. С : f4, fe; 18. Ф g1, a6!∓.

15. . . . Ф e7—c5?

Слѣдовало 15. ... Ф e6!

16. С d3—e4 0—0

17. С c1—e3 Ф c5—c4

18. Ф b2—b1 С a5—c3

19. Л f1—c1 b5—b4

20. К d5 : c7 Л a8—b8

21. К f3—d2 Ф c4—e2

22. С e4—f3 Ф e2 : e3

23. f2 : e3 С c3 : d2

24. К c7—d5! . . .

Лучше чѣмъ Л d1, С : e3+; 25. Кр h1, С d4; 26. С : c6, С : a1; 27. С : d7, С : e5; 28. С : c8, Л f : c8∓.

24. . . . С d2 : c1

25. Ф b1 : c1 К c6 : e5

26. С f3—e2 С c8—b7

27. Ф c1—d2 a7—a5

28. Л a1—f1 Л b8—c8

29. К d5—f4 Л c8—c3

30. К f4 : g6 К e5 : g6

31. Ф d2 : d7 Л c3 : e3

32. С e2—c4 К g6—e5

33. С c4 : f7+ К e5 : f7

34. Ф d7 : b7 Л e3—a3

35. Л f1—f2 b4—b3

36. Ф b7—d5 . . .

Нѣрная ничья была послѣ 36. Л : f7, Л : f7; 37. Ф c8+, Л f8; 38. Ф e6+, Л f7! и т. д.

36. . . . b3 : a2

37. Л f2 : a2 Л a3 : a2

38. Ф d5 : a2 Л f8—e8

39. Ф a2 : a5 g7—g5

40. h2—h3 Л e8—e5

41. Ф a5—c7 Кр g8—g7

42. Кр g1—h2 h7—h6

43. Кр h2—g3 h6—h5

44. h3—h4 Л e5—e3+

45. Кр g3—f2 Л e3—e5

46. h4 : g5 Л e5 : g5

47. g2—g3 Кр g7—g6

48. Ф c7—c2+ Кр g6—g7

49. Ф c2—c3+ Кр g7—g6

50. Ф c3—d3+ Кр g6—g7

51. Кр f2—g2 К f7—e5?

52. Ф d3—d4 Кр g7—h6

53. Ф d4—f4 К e5—g6

54. Ф f4—d2 h5—h4

55. g3—g4 К g6—e5

56. Кр g2—h3 Кр h6—g6

57. Ф d2—d6+ Кр g6—f7?

Слѣдовало Кр g7!

58. Кр h3 : h4 Л g5 : g4+

59. Кр h4—h5 и выигрываютъ.

## № 112.

**А. Андерсенъ. Э. Шаллоппъ.**

До 14-го хода, какъ предыдущая партія.

14. К e2—f4! К g6 : f4!

15. С c1 : f4 a7—a6!

Если 15. ... h6, то 16. Л ac1, Л b8; 17. С b1, С b7; 18. Л fd1 (или 17. ... 0—0; 18. К h4, Ф g4; 19. g3, К e7; 20. Ф a3, К c6; 21. К f5±, если 17. ... С b6; 18. Л fd1, К c6—e7; 19. К d4, Ф g4; 20. С g3, 0—0; 21. h3, Ф g5; 22. Ф c2, g6; 23. Кр h2±), 0—0; 19. Ф c2, f5; 20. ef, Л : f6; 21. Ф h7+, Кр f7; 22. С g5, Л : f3; 23. С g6+, Кр f8; 24. gf, К e5; 25. С e7+, Кр : e7; 26. Ф : g7+, К f7; 27. С : f7 и выигрыв. Если 15. ... Ф g4, то 16. Ф c1!, С b7; 17. h3, Ф e6; 18. С : b5, 0—0; 19. Л d1, С b6; 20. a4, a6; 21. С d3, h6; 22. Л a3, К e7; 23. С b1, К d5; 24. Ф c2, Ф g6; 25. Ф b2, Ф e6; 26. С c1, a5; 27. Ф c2, Ф g6; 28. Ф e2, Ф e6; 29. Ф e4, f5; 30. ef, Ф : e4!; 31. С : e4, К c3; 32. С : b7, К : d1; 33. fg, Кр : g7; 34. С : a8, Л : a8; 35. Л d3, К : f2; 36. Л : d7+, Кр g6; 37. Кр h2∓.

16. Л a1—c1! . . .

Если 16. К g5, то Ф e7; 17. e6, f6!; 18. К : h7!, d6; 19. Ф c1, С b7; 20. С g6+, Кр d8; 21. К g5, Кр c8!; 22. К f7, Л h4 и игра черныхъ лучше.

16. . . . h7—h6

Послѣ 16. ... С b7; 17. Л fd1, С b6!; 18. С e4!, К a5; 19. К g5, Ф e7; 20. С : b7, К : b7; 21. Ф e2, игра бѣлыхъ лучше.

17. С d3—e4 С c8—b7

18. Ф b2—a3 С a5—b6

19. С f4—e3 К c6—a5

20. С e4 : b7 К a5 : b7

21. К f3—d4! С b6 : d4!

22. С e3 : d4 c7—c6

23. f2—f4 g7—g6

24. Л f1—f3 a6—a5

25. Л c1—f1 b5—b4

26. Ф a3—b2 c6—c5

27. С d4—e3 c5—c4

28. Ф b2—d4 К b7—d8

29. f4—f5 g6 : f5

30. Л f3 : f5 К d8—c6

31. Ф d4—e4 d7—d5

32. Ф e4—h4 Ф e6—e7

33. Ф h4—f2 d5—d4

34. Л f5 : f7 Ф e7 : e5

35. С e3—f4 Ф e5—d5

36. С f4—g3 Ф d5—e6

37. Л f7—f6 и выигрываютъ.

## № 113.

**Бреславль 1877 г.**

**Андерсенъ. Риманъ.**

До 13-го хода, какъ предыдущая партія.

13. Ф b3—b1 . . .

Ходъ Блекберна.

13. . . . К e7—g6

14. С c1—b2! С c8—b7

15. a2—a4 b5—b4

Лучше было 15. ... ba.

16. К e2—g3 0—0—0

17. Л f1—e1 К g6—f4

18. С d3—e4 h7—h6

19. h2—h3 . . .

Чтобы не допустить Ф g4.

19. . . . Л h8—g8

Слѣдовало g6.

20. К g3—f5 g7—g6

21. К f3—d4 К c6 : d4

22. К f5 : d4 Ф e6—a6

23. К d4—b3 К f4—e6

24. Л e1—c1 d7—d5

Лучше было 24. ... С : e4; 25. Ф : c4, c6.

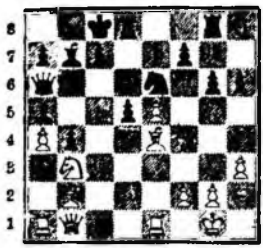

25. e5 : d6 Л d8 : d6
26. С b2—e5 Л d6—d7
27. С e4 : b7+ Кр c8 : b7
28. Ф b1—e4+ Кр b7—b8
29. Л c1—c6! С a5—b6
30. a4—a5 Ф a6—d3
31. Ф e4 : b4! Сдался.

## № 114.

### С.-Петербургъ 1875 г.

**С. Винаверъ. М. Чигоринъ.**

До 11-го хода, какъ предыдущая партія.

11. С c1—a3 b7—b5
12. К c3 : b5 Л a8—b8
13. С a3 : e7 Кр e8 : e7

Блекбернъ даетъ 13. Ф a4, a6; 14. К d6+, cd; 15. ed, К f5; 16. Л e1+, С : e1; 17. Л : e1+, Кр f8 (К d8; 18. К e5); 18. Ф : c6 и выигрыш.

Если 13. ... К : e7, то 14. К d6+ и 15. Ф : b8.

14. Ф b3—e3 С a5—b6
15. Ф e3—a3+ Кр e7—d8
16. Л f1—e1 С c8—b7
17. Л a1—d1 Ф g6—c2?

Лучшій ходъ былъ 17. ... Л e8.

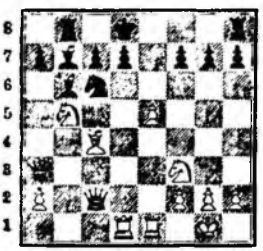

18. e5—e6! К c6—e5!

Если 18. ... Ф : c4, то 19. К g5!, fe; 20. К f7+ и 21. К d6+. На 18. ... fe, послѣдуетъ: 19. С : e6, К e5; 20. К d4! Если же 18. ... С : f2+; 19. Кр h1, С : e1, то 20. Л : d7+ и матъ въ 3 хода.

19. К f3—d4!! К e5 : c4

Если 19. ... Ф : c4, то 20. e7+, Кр e8 (20. ... Кр c8; 21. Л : e5, Л e8; 22. К f5!); 21. К f5!, Ф g4; 22. К d6+, cd; 23. К : d6+, Кр : e7; 24. К : b7+ и выигрыш.

20. К d4 : c2 К c4 : a3
21. Л d1 : d7+ Кр d8—c8
22. К c2 : a3 f7 : e6
23. Л d7 : g7 a7—a6
24. К b5 : c7 Л h8—f8
25. Л e1—c1! С b6 : f2+
26. Кр g1—h1 С f2—e3
27. К c7 : e6+ С e3 : c1
28. Л g7—c7×.

## № 115.

**Гиршфельдъ. Цукерторть.**

До 11-го хода, какъ предыдущая партія.

11. С c1—a3 0—0
12. Л a1—d1 b7—b5!
13. С c4—d3! Ф g6—g4!

Если 13. ... Ф e6, то 14. С : h7+, Кр h8; 15. К d5!, b4; 16. С c1, К : d5; 17. Л : d5, К e7; 18. К g5!, Ф : d5; 19. Ф h3 и выигрыш.

14. h2—h3 Ф g4—e6

Если 14. ... Ф h5, то 15. К e4.

15. С d3 : h7+ Кр g8—h8!
16. К c3—d5 b5—b4
17. С a3—c1 К e7 : d5
18. Л d1 : d5 К c6—e7
19. С h7—e4 . . .

Послѣ того какъ черные вызвали ходъ h3, бѣлые не могутъ продолжать аттаку ходомъ К g5, такъ какъ ферзь ихъ уже не можетъ пойти на h3.

19. . . . С c8—b7

Въ другой партіи Цукерторть игралъ противъ Гиршфельда: 19. ... К : d5 и проигралъ: 20. С : d5, Ф g6 (Ф b6; 21. С e3!); 21. С : a8, С a6; 22. С d5, С : f1; 23. Кр : f1 и выигрыш. Безполезно 21. ... c6; 22. Л c1, С a6; 23. Ф a4.

20. Л f1—d1 . . .

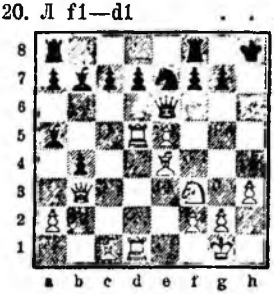

Лучше чѣмъ 20. К g5, С : d5!; 21. Ф d1, С : e4+; послѣ 21. Ф g3, черные получатъ тоже преимущество: 21. ... Ф h6; 22. С : d5 (22. К : f7+, Л : f7; 23. С : h6, С : e4), К : d5; 23. К : f7+, Л : f7; 24. С : h6, gh; 25. Ф g6, Л af8; 26. Ф : h6+, Кр g8.

Въ одной партіи Гиршфельда съ Цукертортомъ было: 21. Ф d1, С : e4; 22. Ф h5+, Кр g8; 23. К : e6, fe; 24. Ф h4, С d3; 25. Ф : e7, С : f1; 26. Кр : f1, Л f7; 27. Ф g5, Л af8; 28. С e3, С b6; 29. С : b6, ab; 30. f3, c5; 31. Ф d2, Л c8 и черные выигрываютъ.

20. . . . К e7 : d5!

Если 20. ... С : d5, то 21. Л : d5, К : d5; 22. С : d5, Ф b6!; 23. С : a8, Л : a8; 24. Ф : f7, Ф c5; 25. С e3, Ф f8; 26. Ф g6, Ф e8; 27. Ф e4, Л b8; 28. К g5 и т. д.

21. К f3—g5 Ф e6 : e5
22. С e4 : d5 С b7 : d5
23. Л d1 : d5 Ф e5—e1+
24. Кр g1—h2 Ф e1 : c1
25. Ф b3—f3 g7—g6!

Если 25. ... Ф c2, то 26. К : f7+, Кр g8; 27. Л b5, Л : f7; 28. Ф : a8+, Л f8; 29. Ф d5+ ничья.

26. Ф f3—g4? . . .

Лучше было Л : a5; тогда ничья.

26. . . Кр h8—g7

Слѣдовало играть 26. ... С b6!

27. Ф g4—d4+ Кр g7—g8!
28. Ф d4—h4 Кр g8—g7
29. Ф h4—d4+ . . .

Ничья.

## № 116.

### Нью-Іоркъ 1879 г.

**Макензи и союзники. Дельмаръ и союзники.**

До 12-го хода, какъ предыдущая партія.

12. К c3—d5 К e7 : d5
13. С c4 : d5! . . .

Если 13. С : f8?, то К f4!; 14. К h4, Ф h5; 15. Ф g3, Кр : f8; 16. Ф : f4, К : e5∓.

13. . . . d7—d6
14. e5 : d6 c7 : d6
15. Л a1—d1 С a5—c7

Лучше 15. ... Л d8, такъ какъ слонъ на a5 мѣшаетъ ходу Л e1.

16. Л f1—e1 К c6—d8?

Гораздо лучше 16. ... Л b8.

17. Л e1—e7 К d8—e6
18. С d5 : e6 С c8 : e6
19. Ф b3 : b7 С c7—b6
20. С a3 : d6 С e6—h3

Лучше было 20. ... С : a2.

21. К f3—e5 С b6 : f2+
22. Кр g1 : f2 Ф g6—c2+
23. Кр f2—g3 Ф c2 : d1
24. Л d7 : f7 С b3—f5

Если 24. ... Л : f7, то матъ въ 3 хода.

25. Л f7 : g7+ Кр g8—h8

Бѣлые даютъ матъ въ 5 ходовъ.

№ 117.

**Блэкбёрнъ. Тэлоръ.**

До 11-го хода, какъ предыдущая партія.

11. С c1—a3 b7—b5
12. К c3 : b5 a7—a6
13. К b5—d6+ c7 : d6
14. e5 : d6 К e7—f5

Лучше 14. ... Л b8; 15. Ф e3, С b4; 16. de, Ф d6 и т. д.

15. Л f1—e1+ С a5 : e1?

Послѣ этого хода черные должны проиграть. Лучше Кр d8, напр.: 16. К e5, К : e5; 17. Л : e5, К : d6; 18. Л : a5, К : c4. Если 15. ... Кр f8, то 16. К e5, К : e5; 17. Л : e5 и выигрыв., напр.: 17. ... К : d6; 18. Л d1, С c7; 19. Ф f3 и т. д.

16. Л a1 : e1+ Кр e8—f8
17. Ф b3—b6 Л a8—b8
18. Ф b6 : c6! Ф g6—f6

Если 18. ... dc, то матъ въ 2 хода.

19. Ф c6—c7 Л b8—a8

Если 19. ... g6, то 20. Ф : b8, Кр g7; 21. С b2±.

20. С a3—b2! Сдался.

№ 118.

Бреславль 1875 г.

**Риманъ. Андерсенъ.**

До 11-го хода, какъ предыдущая партія.

11. С c1—a3 Л a8—b8
12. К c3—b5 a7—a6
13. К b5—d6+ c7 : d6
14. e5 : d6 К e7—f5
15. Л f1—e1+ Кр e8—f8

Если 15. ... С : e1, то 16. Л : e1+, Кр f8; 17. Ф b6, Ф f6; 18. С d5, Ф d8; 19. Ф c7!, и 20. С : c6.

16. К f3—e5 К c6 : e5
17. Л e1 : e5 b7—b5
18. С c4—d5 . . .

Лучше чѣмъ 18. С d3, С b7; 19. g3, К d4.

18. . . . f7—f6
19. Л e5—e7 . . .

Если 19. Ф c2, fe (или b4!); 20. Ф c7, b4; 21. Ф : b8, К : d6; 22. С b2, Кр e7; 23. С : e6, К f7; 24. Л e1, Кр d8 (К : e5; 24. Ф : e5+, Кр d8; 25. С f4!±); 25. С b7 и т. д.

19. . . . К f5 : e7
20. d6 : e7+ Кр f8—e8
21. С a3—d6 Л b8—b6
22. Л a1—c1 Л b6—c6!

Если беретъ слона 22. Л : d6, то пичья: 23. Л : c8+, Кр : e7; 24. Ф e3+ (24. Л : h8; Л : d5), Л e6; 25. Ф c5+. Если 25. С : e6, то С b6!; 26. Ф a3+, d6; 27. h3, Л : c8; 28. С : c8, Ф c2 и выигрываютъ.

23. С d5 : c6 d7 : c6
24. Ф b3—f3 С c8—b7
25. h2—h4 f6—f5
26. Л c1—d1 Ф g6—g4
27. Ф f3—d3 c6—c5
28. С d6—g3 Ф g4—d4
29. Ф d3—b3 c5—c4
30. Ф b3—f3 С b7 : f3
31. Л d1 : d4 Кр e8 : e7

Можно было 31. ... С e4.

32. g2 : f3 Л h8—d8
33. Л d4 : d8 Кр e7 : d8
34. h4—h5 Кр d8—d7
35. Кр g1—f1 Кр d7—e6
36. С g3—f4 С a5—c3
37. Кр f1—e2 b5—b4
38. Кр e2—d1 a6—a5
39. Кр d1—c2 a5—a4
40. С f4—e3 a4—a3
41. С e3—c5 Кр e6—d5
42. С c5—f8 g7—g6
43. h5—h6 С c3—e1
44. Кр c2—d1 b4—b3
45. С f8 : a3 b3 : a2
46. С a3—b2 С e1 : f2

Сдался.

№ 119.

2-ая партія матча. Лондонъ, 1872 г.

**Стейницъ. Цукерторть.**

До 9-го хода, какъ предыдущая партія.

9. С c1—g5 . . .

Атака Винавера.

9. . . . Ф f6—g6
10. К b1 : c3 С a5 : c3
11. Ф b3 : c3 К g8—f6

Лучше 11. ... f6 или К e7.

12. С c4—d3 0—0
13. Л a1—e1 b7—b5

Лучше 13. ... d6, или 13. ... d5 и если 14. ed, К : d5; 15. Ф c4 или b3, Ф d6.

14. e4—e5 К f6—d5
15. Ф c3—c2 Ф g6—h5
16. a2—a3 h7—h6
17. С g5—d2 К d5—e7
18. Л e1—e4 К e7—g6
19. Л f1—e1 С c8—b7
20. g2—g4 Ф h5—h3
21. Л e1—e3 f7—f5
22. e5 : f6 Л f8 : f6
23. С d3—f1 Ф h3 : f3
24. Ф c2—b3+ d7—d5
25. Л e3 : f3 Л f6 : f3
26. Ф b3 : f3 d5 : e4
27. Ф f3 : e4 К g6—e5
28. f2—f4 К e5—c4
29. Ф e4—e6+ Кр g8—h8
30. С d2—c3 К c6—e5

Если 30. ... Кр h7, то 31. С d3+ и матъ въ 2 хода.

31. С f1 : c4 Сдался.

Аттака 6. 0—0.

№ 120.

Б. Зуле. Вальдэстель.

1. e2—e4 e7—e5
2. К g1—f3 К b8—c6
3. С f1—c4 С f8—c5
4. b2—b4 С c5 : b4
5. c2—c3 С b4—a5
6. 0—0 К g8—f6
7. С c1—a3 d7—d6
8. d2—d4 0—0
9. d4 : e5 К f6 : e4
10. Ф d1—c2 К e4—c5!
11. С a3 : c5 d6 : c5
12. К b1—d2 Ф d8—e7
13. Л a1—e1 С c8—e6
14. С c4 : e6 f7 : e6
15. К d2—e4 h7—h6
16. К e4—g3 Л a8—d8
17. Л e1—e4 Л d8—d5
18. c3—c4 . . .

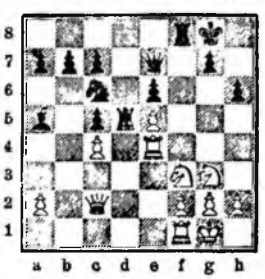

18. . . . Л f8 : f3?
19. c4 : d5 e6 : d5
20. Л e4—g4 Л f3—c3
21. Ф c2—f5 К c6 : e5
22. Ф f5—c8+ Ф e7—f8
23. Ф c8—e6+ К e5—f7
24. К g3—f5 g7—g5
25. f2—f4 Л c3—c4
26. f4 : g5 Л c4 : g4
27. К f5 : h6+ Кр g8—h8
28. К h6 : f7+ Кр h8—h7
29. Ф e6 : g4 Сдался.

№ 121.

Ноттингэмъ 1886 г.

Поллокъ. Шаллоппъ.

До 7-го хода, какъ предыдущая партія.

7. d2—d4 К f6 : e4?
8. Л f1—e1 . . .

Хорошо также 8. К f3 : e5, напр.: 8. К : e5, d5 (К : e5; 9. de, d5; 10. С : d5, С : c3; 11. К : c3, К : c3; 12. С : f7+, Кр : f7; 13. Ф f3+); 9. К : f7, Кр : f7; 10. Ф h5+, Кр e7; 11. С : d5, g6; 12. С a3+, К d6; 13. Ф g5+, Кр f8; 14. Ф h6+, Кр e8; 15. Ф g7, Л f8; 16. С : c6+, bc; 17. Л e1+ и матъ черезъ нѣсколько ходовъ.

8. . . . К e4—d6?

Лучше 8. . . . d5! и на 9. Л : e4, dc!

9. С c1—g5 К c6—e7

Если 9. . . . f6, то 10. de.

10. К f3 : e5 . . .

Плохо 10. Л : e5, по причинѣ 10. . . . f6.

10. . . . 0—0

Если 10. . . . f6, то 11. С : f6, gf; 12. Ф h5+, Кр f8; 13. К f7, Ф e8; черпымъ матъ въ 3 хода.

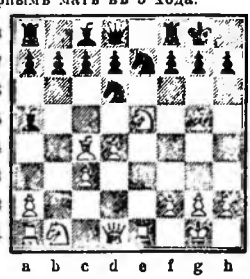

11. С g5 : e7 . . .

Гораздо рѣшительнѣе было 11. К : f7, Л : f7 (К : f7); 12. С : e7, Ф e8; 13. С : d6 и выигрыв.

11. . . . Ф d8 : e7
12. К e5 : f7 Ф e7 : e1+

Иначе теряется конь d6.

13. Ф d1 : e1 К d6 : c4
14. К f7—e5 Л f8—e8
15. Ф e1—f1 К c4 : e5
16. d4 : e5 Л e8 : e5
17. К b1—d2 b7—b5

17. . . . С : c3 стоитъ фигуры.

18. К d2—f3 Л e5—c5
19. Ф f1—d3 С c8—b7

Если 19. . . . С : c3, то 20. Ф e4.

20. Ф d3 : d7 С a5 : c3
21. Л a1—d1 С c3—f6
22. Л d1—e1 Кр g8—f8

Лучше было 22. . . h7—h6.

23. К f3—d4 С b7—d5!
24. Ф d7—f5 Л a8—c8
25. Л e1 : e8+ Кр f8 : e8
26. К d4—b3! С d5 : b3
27. Ф f5 : c5 С b3 : a2
28. Ф c5 : b5+ Кр e8—d8
29. Ф b5—d3+ и выигрыв. слона и партію.

№ 122.

Дюфрень. Андерсенъ.

До 7-го хода, какъ предыдущая партія.

7. d2—d4 0—0!
8. Ф d1—c2 Ф d8—e7!
9. d4 : e5 . . .

Или 9. С a3, d6; 10. de, К : e5; 11. К : e5, Ф : e5; 12. С d3, С b6=.

9. . . . К c6 : e5
10. К f3 : e5 Ф e7 : e5
11. С c4—d3 К f6—g4
12. g2—g3 С a5—b6
13. К b1—a3 d7—d5
14. С c1—f4 Ф e5—h5
15. h2—h4 h7—h6
16. Кр g1—g2 g7—g5
17. f2—f3 g5 : f4
18. f3 : g4 Ф h5 : g4
19. Л f1 : f4 Ф g4—h3+
20. Кр g2—f3 h6—h5
21. Л f4—f6 С c8—g4+
22. Кр f3—f4 c7—c6
23. e4—e5 С b6—c7
24. Л a1—e1 Л a8—e8
25. Ф c2—f2 Л e8 : e5
26. Л e1 : e5 Л f8—e8
27. Кр e4—g5 Л e8 : e5+
28. Кр g5—h6 Л e5—e6
29. Л f6 : e6 С g4 : e6
30. Ф f2—c5 С c7—f4+
31. g3 : f4 Ф h3 : d3
32. Ф c5—g1+ С e6—g4
33. Ф g1—b1 Ф d3 : b1
34. К a3 : b1 f7—f5

и выигрываютъ.

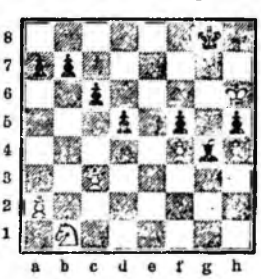

### Аттака Бергера.

1. e2—e4, e7—e5; 2. К g1—f3, К b8—c6; 3. С f1—c4, С f8—c5; 4. b2—b4, С c5 : b4; 5. c2—c3, С b4—a5; 6. 0—0, К g8—f6; 7. d2—d4, 0—0!; 8. К f3 : e5.

Преждевременна была бы аттака 7. К g5 (вмѣсто 7. d4), какъ видно изъ слѣдующихъ варіантовъ:

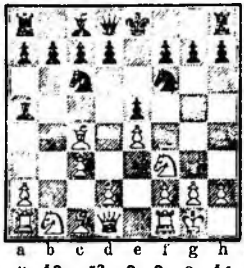

7. К f3—g5?, 0—0; 8. f4. d5! [если 8. ... h6?, то 9. К : f7, Л : f7; 10. С : f7+, Кр : f7; 11. fe, К : e5; 12. Ф h5+, Кр e6; 13. Ф f5+, Кр d6; 14. d4, К c6; 15. С a3+, С b4; 16. С : b4+, К : b4; 17. Ф e5+, Кр c6; 18. Ф c5×. Точно также негодится 8. ... ef; тогда 9. d4, h6 (или 9. ... К : e4; 10. К : f7, Л : f7; 11. С : f7+, Кр : f7; 12. Ф h5+, Кр f8; 13. С : f4, К f6; 14. С g5, Кр g8; 15. Ф h4±); 10. С : f4, hg; 11. С : g5, d6; 12. С : f6, gf; 13. Ф h5, Кр g7; 14. Л f3, К e7; 15. Л g3+, К g6; 16. С : f7, Л или Кр : f7; 17. Л : g6+±.

Лучше 8. ... d6; напр.: 9. d4, С b6!; 10. С e3, К g4; 11. Л e1, К : e3; 12. Л : e3, h6; 13. К f3, К a5; 14. К bd2, К : c4; 15. К : c4, ef∓].

9. e4 : d5, К : d5!; 10. С a3 (или 10. d4, h6; 11. Ф b3, hg; 12. С : d5, ef; 13. g3, К e7; 14. С c4, С h3; 15. Л f2, К g6; 16. Ф c2, Ф f6∓); 10. ... К : f4! (ходъ Бёрдетта); 11. Л : f4, Ф : g5; 12. Л f1, С b6+; 13. d4, К a5; 14. С : f8, К : c4; 15. С a3, С e6; или 15. С c5, С : c5; 16. dc, С e6; 17. Ф c1, Ф : c1; 18. Л : c1, Л d8∓.

### № 123.

Играна по перепискѣ.

| Apolda. | Jena. |
|---|---|
| 1. e2—e4 | e7—e5 |
| 2. К g1—f3 | К b8—c6 |
| 3. С f1—c4 | С f8—c5 |
| 4. b2—b4 | С c5 : b4 |
| 5. c2—c3 | С b4—a5 |
| 6. 0—0 | К g8—f6 |
| 7. d2—d4 | 0—0 |
| 8. К f3 : e5 | К f6 : e4! |
| 9. С c1—a3 | К c6 : e5 |
| 10. d4 : e5 | d7—d6 |
| 11. Ф d1—f3 | . . . |

Бергеръ въ своемъ анализѣ этого варіанта гамбита Эванса, помѣщ. въ Schztng'ѣ 1876 г., предлагалъ ходъ 9. С a3, но онъ не оцѣнилъ силу 11-го хода черныхъ.

11. . . . Ф d8—h4!
12. g2—g3 . . .

Лучше было 12. С d5, К c5; 13. ed, cd; 14. К d2 и т. д.

12. . . . К e4 : g3!

Еще сильнѣе чѣмъ 12. ... К g5.

13. С c4 : f7+ Кр g8—h8!

Очевидно, что послѣ 13. ... Л : f7; 14. Ф : f7+ и 15. fg+, бѣлые выиграли бы партію.

14. Ф f3 : g3 . . .

И послѣ 14. fg, С b6+; 15. Кр h1, Ф e7; черные угрожая С c8—d7—c6, также С e6, получили бы выигрышное положеніе.

14. . . . Ф h4 : g3+
15. f2 : g3 С c8—h3
16. Л f1—f4 С a5—b6+
17. Кр g1—h1 d6 : e5
18. Л f4—f3 Л a8—d8
19. С f7—d5 . . .

У бѣлыхъ нѣтъ лучшаго хода.

19. . . . Л f8 : f3
20. С d5 : f3 Л d8—d3
21. К b1—d2 Л d3 : d2
22. С f3—e4 Л d2—e2
23. С e4—f3 Л e2—e3
24. Л a1—d1 h7—h6
25. С f3—h5 Кр h8—h7
26. С h5—f7 Л e3—e2
27. С f7—d5 e5—e4

Сдались.

### № 124.

**Дельмаръ. Барнесъ.**

8 ходовъ, какъ въ предыдущей партіи.

9. К e5 : f7 . . .

Или 9. С d5, К : e5 (С : c3: К : f7, Л : f7; С : f7+, Кр : f7; К : c3 и форсъ на f3+); 10. С : e4, К g6 [10. ... К c6, 11. С a3, Л e8; 12. С c2, d5; 13. f4+]; 11. Ф h5, С b6; 12. С g5, Ф e8; 13. К d2. Ф e6; 14. f4. f5; 15. С d3, d5; 16. Л ae1, Ф d6; 17. Л f3=.

9. . . . Л f8 : f7
10. С c4 : f7+ Кр g8 : f7
11. d4—d5 К c6—e5

Или 11. ... К e7; 12. Ф a4!, С : c3!; 13. К : c3, К : c3; 14. Ф c4 [14. Ф b3!, К c3 : d5 (К e7 : d5; 15. С b2); 15. С g5 c6; 16. Л fe1, Кр g6!; 17. Ф g3 Кр f7; 18. Ф h4. h6; 19. С : e7, К : e7; 20. Л e3±], К e7 : d5; 15. С d2, b5; 16. Ф b3, Ф h4; 17. С : c3, Ф c4 =. Если 12. Ф h5+, Кр g8; 13. d6, cd.

Если 16. ... К e2+, 17. Кр h1, c6; 18. Ф f3+.

12. Ф d1—d4 С a5 : c3?

Здѣсь въ партіи Нэшъ—Ранкенъ было продолженіе: 12. ... Ф h4!; 13. Л fe1 (если 13. Ф : e5, то d6; 14. Ф f4+, Ф : f4; 15. С : f4, С : c3, 16. К : c3, К : c3; 17. Л fe1, К : d5∓), Кр g4; 14. Ф : e4, Ф : h2+; 15. Кр f1, К f6; 16. Ф f3, b6; 17. Кр e2. С b7; 18. С f4, Ф h4; 19. g3, Ф h3: 20. С : c7?, С : d5; 21. Ф f4, Л e8+; 22. Кр d2. Л : e1; 23. Кр : e1, С : c3+; 24. К : c3. Ф h1+; 25. Кр d2, Ф : a1 и выигрыв.

13. К b1 : c3 К e4 : c3
14. Ф d4 : e5 Ф d8—f6
15. Ф e5—h5+ Ф f6—g6

Если Кр g8, то 16. Ф e8+ и на Ф f8; 17. Ф e5.

16. Ф h5—f3+ Ф g6—f6
17. Ф f3 : f6+ g7 : f6
18. d5—d6! c7 : d6
19. С c1—b2 К c3—e2+
20. Кр g1—h1 d6—d5
21. Л a1—d1 d5—d4
22. Л f1—e1 К e2—f4
23. Л d1 : d4 К f4—g6
24. Л d4—d6 и выигрыв.

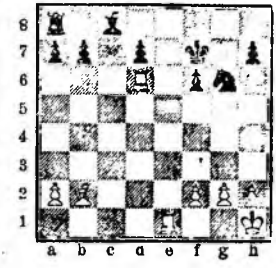

### № 125.

**Биръ. М.**

До 8-го хода, какъ предыдущая партія.

8. К f3 : e5 К c6 : e5?
9. d4 : e5 К f6 : e4
10. Ф d1—d5 С a5 : c3
11. К b1 : c3 К e4 : c3
12. Ф d5—f3! К c3—a4
13. Ф f3—g3 Кр g8—h8

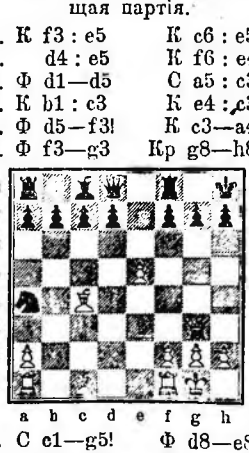

14. С c1—g5! Ф d8—e8
15. Л f1—e1 К a4—b6
16. С g5—f6! Л f8—g8

Если 16. ... gf; 17. ef и выигрыв.

17. С c4—d3 g7 : f6
18. e5 : f6 Л g8 : g3
19. Л e1 : e8+ Л g3—g8
20. Л a1—e1 и мать черезъ 2 хода.

### Аттака 8. d4 : e5.

### № 126.

| Чигоринъ. | Алапинъ. |
|---|---|
| 1. e2—e4 | e7—e5 |
| 2. К g1—f3 | К b8—c6 |
| 3. С f1—c4 | С f8—c5 |
| 4. b2—b4 | С c5 : b4 |
| 5. c2—c3 | С b4—a5 |
| 6. 0—0 | К g8—f6 |
| 7. d2—d4 | 0—0 |
| 8. d4 : e5 | К f6 : e4 |
| 9. С c4—d5 | . . . |

Этотъ ходъ подробно разобранъ Чигоринымъ.

Если 9. Ф d5, то 9. ... С : c3; 10. К : c3, К : c3; 11. Ф d3, d5!, или 9. ... К : c3; 10. К : c3, С : c3; 11. С a3, d6; 12. Л ad1, С e6; или 10. Ф d3, d5!

| | |
|---|---|
| 9. . . . | С a5 : c3 |
| 10. С d5 : e4 | С c3 : a1 |
| 11. С e4 : h7+ | Кр g8—h8 |

Если 11. ... Кр : h7, то 12. К g5+; Кр g6; 13. Ф d1—g4 (Ф d3+, f5; ef+, Кр : f6; К h7+ и т. д. ничья); 13. ... К c6 : e5 (13. ... f5; 14. ef Кр : f6; 15. К e4+, Кр f7; Чигоринъ полагаетъ, что въ этомъ положеніи бѣлые могутъ не довольствоваться ничьей; если 16. Ф h5+, g6; 17. Ф h7+, С g7 и если 18. К g5+, то Ф : g5!; 19. С : g5, Л h8 и черные выигрываютъ); 14. Ф g3, Кр f6 (14. ... Ф e7; 15. К e6+, Кр f5; 17. К : g7+, Кр e4; 18. Л d1, С d4; 19. К c3+ и матъ въ слѣдующій ходъ); 15. f4!, Кр e7 (15. ... К c6; 16. К h7+ и выигрыв.); 16. fe, угрожая К : f7 и въ то же время С a3+.

Лучше всего для черныхъ: 12. ... Кр g8; 13. Ф h5, Ф : g5.

| | |
|---|---|
| 12. К f3—g5 | g7—g6 |
| 13. Ф d1—g4 | С a1 : e5 |

Если 13. ... Кр g7, то 14. Ф h4 угрожая К e6+ и т. д.

| | |
|---|---|
| 14. Ф g4—h4 | Кр h8—g7 |
| 15. К g5—e6+ | f7 : e6 |

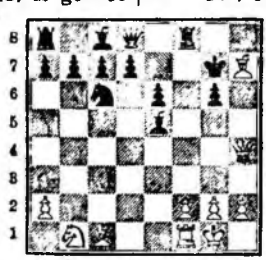

Бѣлые даютъ матъ не позднѣе 10-го хода.

| | |
|---|---|
| 16. Ф h4—h6+ | Кр g7—f7 |
| 17. С h7 : g6+ | Кр f7—e7 |
| 18. Ф h6—h4+ | Л f8—f6 |

Если 18. ... Кр d6, то 19. С a3+ и матъ въ 2 хода.

| | |
|---|---|
| 19. С c1—a3+! | d7—d6 |

Черные могли отдалить матъ на два хода, подставляя теперь коня и пѣшку c7.

| | |
|---|---|
| 20. Ф h4—h7+ | Кр e7—f8 |
| 21. Ф h7—h8+ | Кр f8—e7 |
| 22. Ф h8—g7+ | Л f6—f7 |
| 23. Ф g7 : f7× | |

### № 127.

Играна по перепискѣ въ 1886 г.

Кн. Н. Урусовъ. А. Марковъ.

До 9-го хода, какъ предыдущая партія.

| | |
|---|---|
| 9. С c4—d5 | К e4—c5! |
| 10. К f3—g5 | h7—h6 |
| 11. К g5 : f7 | Л f8 : f7 |
| 12. С c4 : f7+ | Кр g8 : f7 |
| 13. Ф d1—d5+ | К c5—e6 |
| 14. f2—f4 | С a5—b6+ |
| 15. Кр g1—h1 | К c6—e7 |
| 16. Ф d5—f3 | d7—d6 |

Если 16. ... g6, то 17. f5, gf; 18. Ф h5+, Кр g8; 19. С : h6.

| | |
|---|---|
| 17. f4—f5 | К e6—c5 |
| 18. Ф f3—h5+! | . . . |

Слабѣе 18. e6+, Кр g8; 19. f6, С : e6!; 20. fe и т. д.

| | |
|---|---|
| 18. . . . | Кр f7—g8 |
| 19. f5—f6 | К e7—f5! |

Если 19. ... de, то 20. f7+, Кр f8; 21. С : h6.

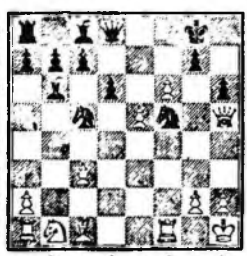

| | |
|---|---|
| 20. f6 : g7? | . . . |

Слѣдовало 20. С : h6!, К : h6; 21. fg, Ф e7! (21. ... Кр : g7; 22. Л f6); 22. Л f8+!, Кр : g7; 23. Л f6, К f7; 24. Ф g6+, Кр f8; 25. К d2, С e6; 26. Л af1 и бѣлые угрожая К b3, выигрыв. фигуру. Послѣ 20. С : h6, К e4; 21. f7+, Кр f8; 22. С : g7+, Кр : g7; 23. Ф g4+, К g5; 24. К d2, и у бѣлыхъ сильная аттака (если 24. ... К e3, то 25. Ф : g5+).

| | |
|---|---|
| 20. . . . | К c5—e4! |
| 21. g2—g4 | К e4—g3+ |
| 22. h2 : g3 | К f5 : g3+ |
| 23. Кр h1—g2 | К g3 : h5 |
| 24. Л f1—f8+ | Ф d8 : f8 |
| 25. g7 : f8 Ф+ | Кр g8 : f8 |
| 26. g4 : h5 | Кр f8—g7 |
| 27. e5 : d6 | . . . |

Лучше было 27. С f4, С g4; 28. К d2.

| | |
|---|---|
| 27. . . . | c7 : d6 |
| 28. К b1—a3 | С c8—g4 |
| 29. С c1—f4 | Л a8—e8 |
| 30. К a3—c4? | Л e8—e4 |
| 31. К c4 : b6 | Л e4 : f4 |
| 32. К b6—d5 | Л f4—f7 |
| 33. Кр g2—g3 | С g4 : h5 |
| 34. Л a1—e1 | Л f7—f3+ |
| 35. Кр g3—h4 | С h5—f7 |
| 36. Л e1—e7 | Кр g7—f8 |
| 37. Л e7 : b7 | С f7 : d5 |
| 38. Л b7 : a7 | Л f3 : c3 |
| 39. a2—a4 | С d5—e6 |
| 40. Кр h4—h5 | С e6—f7+ |
| 41. Кр h5—h4 | Кр f8—g7 |
| 42. a4—a5 | Кр g7—f6 |

Сдался.

### № 128.

Играна по перепискѣ въ 1886 г.

П. Арнольдъ. Н. Якубовичъ.

До 10-го хода, какъ предыдущая партія.

| | |
|---|---|
| 10. К f3—g5 | g7—g6 |
| 11. f2—f4 | d7—d6 |
| 12. f4—f5 | К c6 : e5 |
| 13. f5 : g6 | h7 : g6 |
| 14. Ф d1—d4 | С c8—g4 |
| 15. К g5 : f7 | К e5 : f7 |
| 16. Ф d4 : g4 | Кр g8—g7 |
| 17. С d5 : f7 | Л f8 : f7 |
| 18. С c1—h6+ | Кр g7 : h6 |
| 19. Л f1 : f7 | Ф d8—g5 |
| 20. Л f7—h7+ | Сдался. |

### № 129.

Играна по перепискѣ 1886 г.

А. Пассекъ. А. Марковъ.

До 10-го хода, какъ предыдущая партія.

| | |
|---|---|
| 10. К f3—g5 | К c6 : e5 |

см. слѣд. стран.

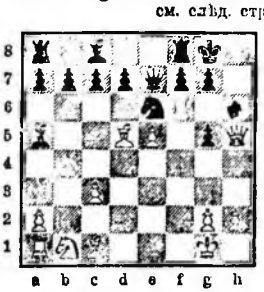

11. f2—f4 h7—h6
12. f4 : e5 h6 : g5
13. Ф d1—h5 К c5—e6
14. Л f1—f6? Ф d8—e7

см. діагр. на стран. 83.

Если 14. ... gf, то 15. С e4.

15. С c1—a3 d7—d6
16. С d5—e4 g7—g6
17. Ф h5—h6 Л f8—d8
18. К b1—d2 Ф e7—f8
19. Ф h6 : f8+

Лучше 19. Ф h3, К f4; 20. Ф f3!, К h5 и т. д.

19. . . . К e6 : f8
20. Л a1—f1 С c8—e6
21. e5 : d6 c7 : d6
22. С a3—b2 К f8—d7
23. Л f6—f3 g5—g4
24. Л f3—g3 d6—d5
25. С e4—b1 С a5—c7
26. К d2—b3 С c7 : g3
27. h2 : g3 Л a8—c8
28. К b3—d4 К d7—c5
29. Л f1—f4 С e6—d7
30. С b1—c2 Л d8—e8

Сдался.

## № 130.

Играна по перепискѣ.

Кн. Н. Урусовъ. I. Бергеръ.

До 11-го хода, какъ предыдущая партія.

11. f2—f4 c7—c6
12. f4 : e5 c6 : d5
13. Ф d1—h5 h7—h6
14. К g5—h7 Кр g8 : h7
15. Л f1—f6 К c5—e4

16. С c1 . h6 . . .

Если 16 Л : h6+, gh; 17. С : h6, то 17. . . . С a5—b6+ (Ф b6+; 18. С e3+); 18. Кр f1, Л h8! и выигрываютъ.

16. . . . К e4 : f6
17. e5 : f6 g7 · h6
18. Ф h5—f5+ Кр h7—h8
19. Ф f5—f4 С a5—b6+
20. Кр g1—h1 С b6—e3!
21. Ф f4 : e3 Ф d8 : f6
22. К b1—d2 d7—d6

и выигрываютъ.

## № 131.

Играна по перепискѣ въ 1884—1885 гг.

Чигоринъ. Шабельскій.

До 10-го хода, какъ предыдущая партія.

10. К f3—g5 К c5—e6
11. Ф d1—h5 К e6 : g5
12. С c1 : g5 Ф d8—e8
13. С g5—f6! К c6—e7

Если 13. ... gf, то 14. С e4 и выигрыв.

14. К b1—d2! d7—d6!

Если 14. ... gf, то 15. ef, К g6; 16. Ф h6; а если 14. ... К : d5; 15. Ф g5; если 14. ... С : c3, то 15. К e4, С : a1; 16. С : g7, Кр : g7; 17. К f6 и выигрыв.

15. e5 : d6 К e7 : d5
16. Ф h5 : d5 g7 : f6
17. Ф d5 : a5 c7 : d6
18. Л a1—e1 Ф e8—c6
19. c3—c4! . . .

Для предупрежденія d5.

19. . . . Ф c6—c5
20. Ф a5—c3 С c8—f5

21. К d2—b3 . . .

Сильнѣе, чѣмъ 21. Ф : f6, Л fe8! (21. . . С d3?, 22. Л e3!).

21. . . . Ф c5—b6
22. К b3—d4 С f5—g6
23. f2—f4 Л f8—e8
24. f4—f5 Л e8 : e1
25. Л f1 : e1 С g6 : f5

Если 25. С h5, то 26. h3 и g4

26. c4—c5 Ф b6 : c5
27. Ф c3 : c5 d6 : c5
28. К d4 : f5 h7—h5
29. Л e1—e7 Л a8—d8
30. Л e7 : b7 Л d8—d1+
31. Кр g1—f2 Л d1—d2+
32. Кр f2—f3 Л d2 : a2
33. Л b7—c7 a7—a5
34. Л c7 : c5 a5—a4
35. К f5—e3 a4—a3
36. Л c5—a5 Л a2—a1
37. К e3—c2 Л a1—c1
38. К c2 : a3 Кр g8—g7
39. Кр f3—f2 Кр g7—g6
40. Л a5—d5 Л c1—c3
41. К a3—b1 Л c3—c2+
42. К b1—d2 Сдался.

А. Н. Хардинъ доказалъ, что лучшая защита въ этомъ варіантѣ, т. е. послѣ 9. С c4—d5, К e4—c5; 10. К f3—g5—есть 10. . . . Ф d8—e7!, напр.: 11. Ф d1—c2, g7—g6; 12. f2—f4, С a5—b6; 13. Кр g1—h1, d7—d6; 14. f4—f5, К c6 : e5; 15. Ф c2—f2!, Ф e7—f6; 16. Ф f2—h4, h7—h5; 17. К b1—d2, С c8 : f5 и на 18. К d2—e4, К c5 : e4; 19. С d5 : e4, К e5—g4; 20. С e4 : f5, К g4—e3; 21. С c1 : e3, С b6 : e3 и т. д. въ пользу черныхъ.

Или 11. Ф d1—h5, h7—h6; 12. К g5—f3, d7—d6; 13. С c1—g5 (13. С : h6, К : e5), h6 : g5; 14. К f3 : g5, С c8—f5; 15. g2—g4, К c5—e4=, напр.: 16. С : e4, С : e4; 17. К : e4, К : e5; или 16. К g5 : e4, С : e4; 17. С : e4, g6; 18. Ф h6, Ф : e5.

Или 12. ... d7—d6; 13. e5 : d6!, Ф e7 : d6; 14. С c1—a3, С c8—g4; 15. С d5 : f7+, Л f8 : f7; 16. Ф h5 : g4, К c6—e5; 17. К f3 : e5, Ф d6 : e5 и т. д.

Или 14. Л f1—d1, С c8—e6; 15. С d5—b3, Ф d8—e7; 16. С c1—a3, С a5—b6 (или b7—b6); 17. К b1—d2, Л a8—d8; 18. Л d1—e1, Ф e7—d7; 19. С a3 : c5, С e6—g4; 20. Ф h5—d5, Ф d7 : d5; 21. С b3 : d5, С b6 : c5; 22. С d5 : c6, b7 : c6 и т. д.

## № 132.

Бэванъ. Тэлоръ.

До 9-го хода, какъ предыдущая партія.

9. С c4—d3 . . .

Ходъ Пирса.

9. . . . f7—f5?

Или 9. ... d5; 10. Ф c2, С f5!; 11. К d4, С g6!; 12. f4, Ф d7; 13. С e3, a6; 14. К : c6, bc; 15. c4, С b6; 16. c5, С a7; 17. С d4=.

10. e5 : f6 . .

Слѣдовало: 10. С : e4, fe; 11. Ф d5 +, Кр h8; 12. К g5, Ф e8; 13. Ф : e4, g6; 14. С a3=.

10. . . . К e4 : f6
11. С c1—a3 d7—d6
12. Ф d1—b3+ Кр g8—h8
13. К f3—g5 К c6—e5
14. С d3—c2 С a5—b6
15. К b1—d2 h7—h6
16. К g5—e4 К f6—g4
17. h2—h3 К g4 : f2!
18. К e4 : f2 Ф d8—h4
19. К d2—e4 С c8 : h3!

20. g2 : h3 Ф h4 : h3
21. С c2—d1 К e5—f3+
22. С d1 : f3 Л f8 : f3
23. Ф b3—d5 Л a8—f8
24. С a3—c1 Л f8—f5

и выигрываютъ.

№ 133.

Защита 6. ... d7—d6.

| Морфи. | Айэрсъ. |
|---|---|
| 1. e2—e4 | e7—e5 |
| 2. К g1—f3 | К b8—c6 |
| 3. С f1—c4 | С f8—c5 |
| 4. b2—b4 | С c5 : b4 |
| 5. c2—c3 | С b4—a5 |
| 6. d2—d4 | d7—d6 |
| 7. Ф b1—b3 | . . . |

Защита Алапина получается послѣ 7. 0—0, С c8—d7; или при продолженіи 6. 0—0, d7—d6; 7. d2—d4, С c8—d7; черезъ перестановку ходовъ.

7. . . . Ф d8—e7

Если 7. ... К : d4, то 8. К : d4, ed; 9. С : f7+, Кр f8; 10. С : g8, Л : g8; 11. 0—0, dc; 12. К : c3±. Если 12. ... С : c3, то 13. Ф : c3 и на 13. ... Ф f6; 14. e5, Ф : e5; 15. Ф : c7, Ф : a1; 16. Л e1, Ф f6; 17. С b2!, Ф g5 или Ф h4; 18. С a3! и бѣлые выигрываютъ.

8. d4—d5 К c6—d4
9. С c4—b5+ c7—c6
10. К f3 : d4 e5 : d4
11. d5 : c6 Ф e7 : e4+
12. Кр e1—d1 С c8—g4+
13. f2—f3 С g4 : f3+
14. g2 : f3 Ф e4 : f3+
15. Кр d1—c2 Ф f3—e4+
16. Кр c2—b2 С a5 : c3+
17. К b1 : c3 d4 : c3+
18. Ф b3 : c3 и выигрываютъ.

№ 134.

1-я партія 2-го матча въ Гаваннѣ 1892 г.

| Чигоринъ. | Стейницъ. |
|---|---|

До 6-го хода, какъ предыдущая партія.

6. 0—0 d7—d6
7. d2—d4 С c8—g4
8. С c4—b5 e5 : d4
9. c3 : d4 С g4—d7
10. С c1—b2 К c6—e7
11. С b5 : d7+ Ф d8 : d7
12. К b1—a3 К g8—h6
13. К a3—c4 С a5—b6
14. a2—a4 c7—c6
15. e4—e5 . . .

Можно было и 15. d5, 0—0; 16. К : b6, ab; 17. Ф d4, f6; 18. Ф : b6, cd; 19. ed (К : d5, Ф b3); но тогда атака бѣлыхъ ослабѣвала.

15. . . . d6—d5
16. К c4—d6+ Кр e8—f8
17. С b2—a3 Кр f8—g8
18. Л a1—b1 К h6—f5

Если 18. ... К c8; 19. a5, К : d6; 20. ed!, С : a5; 21. К e5, Ф c8; 22. Ф h5 и т. д.

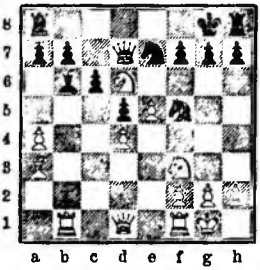

19. К d6 : f7! Кр g8 : f7
20. e5—e6+ Кр f7 : e6
21. К f3—e5 Ф d7—c8
22. Л f1—e1 Кр e6—f6
23. Ф d1—h5 g7—g6

Если 23. ... К g6, то 24. g4, угрожая 25. g5+.

24. С a3 : e7+ Кр f6 : e7

Если 24. ... К : e7, то 25. Ф h4+, g5; 26. К g4+, Кр f7; 27. Ф : g5 и выигрыш; если 27. ... Л e8, то матъ въ 2 хода.

25. К e5 : g6++ Кр e7—f6
26. К g6 : f8 С b6 : d4

Если 26. ... Ф : h8, то 27. Л e5, Ф c8; 28. g4. Если 26. ... Ф d7; 27. Л b3!, Л : h8; 28. Л f3, Л g8; 29. Л e5, Л g5; 30. Ф h6+, Л g6; 31. Л : f5+, Ф : f5; 32. Ф f8+.

27. Л b1—b3! Ф c8—d7
28. Л b3—f3 Л a8 : h8
29. g2—g4 Л h8—g8
30. Ф h5—h6+ Л g8—g6
31. Л f3 : f5+ Сдался.

№ 135.

15-я партія матча 1892 г.

| Чигоринъ. | Стейницъ. |
|---|---|

До 8-го хода, какъ предыдущая партія.

8. Ф d1—a4 e5 : d4

Если 8. ... С : f3, то 9. gf, ed; 10. С b5 (10. cd, Ф f6, угрожая ничьей), С b6; 11. cd, Кр f8!; 12. С e3, К ce7; 13. К c3, g6; 14. Кр h1, Кр g7; 15. Л g1 и т. д.

9. c3 : d4 a7—a6

Если теперь 9. ... С : f3, то 10. d5! (gf, Ф f6!) и на 10. ... С : e4; 11. de, С : c6; 12. Ф : a5 и если 12. ... Ф f6, то Ф : c7 и Л e1+±.

10. С c4—d5 С a5—b6
11. С d5 : c6+ b7 : c6
12. Ф a4 : c6+ С g4—d7
13. Ф c6—c3 К g8—e7
14. К b1—a3 0—0
15. К a3—c4 d6—d5
16. e4 : d5 К e7 : d5
17. Ф c3—c2 Ф d8—f6
18. С c1—g5 Ф f6—g6
19. Ф c2—d2 f7—f6
20. С g5—h4 С d7—g4
21. С h4—g3 Л a8—d8
22. Л f1—e1 Ф g6—h5
23. Ф d2—d3 С g4 : f3
24. g2 : f3 Кр g8—h8

Если К b4, то Ф b3.

25. a2—a3 С b6—a7

Черные могли выиграть пѣшку 25. ... К f4; 26. С : f4, Л : d1; 27. Ф c3, Л : f4; 28. К : b6 и т. д.

26. Л a1—b1 f6—f5
27. Л b1—b7 С a7 : d4
28. Ф d3 : d4 f5—f4
29. К c4—e5 f4 : g3
30. h2 : g3 К d5—f4
31. Ф d4—c3! К f4—d5
32. Ф c3—c5 Ф h5—f5
33. f3—f4 Ф f5—c8
34. Л b7—b3 К d5—b6
35. Л e1—c1 К b6—a8
36. Ф c5—c4 Ф c8—f5
37. g3—g4 Ф f5—f6

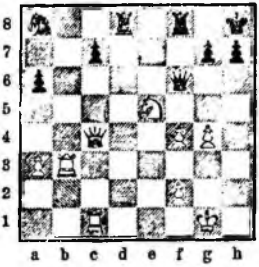

Если 37. ... Ф : f4, то 38. К g6+ и 39. Л h3+.

38. Кр g1—g2 . . .

Сильнѣе 38. g5.

38. . . К a8—b6
39. Ф c4—e4 К b6—d5

Если 39. ... Ф : f4, то 40. Ф : f4, Л : f4; 41. Л : c7, К d5; 42. Л d7 и выигрыш.

40. f4—f5 Ф f6—g5
41. Л e1—h1 Кр h8—g8
42. К e5—c6 Л d8—d6
43. Кр g2—g3 К d5—f6?

Слѣдовало 43. ... Ф d2; 44. Л d3, Ф c2.

44. Ф e4—c4+ Кр g8—h8

Если 44. ... К d5, то 45. Л d3, Л : f5; 46. К e7+, Ф : e7; 47. gf и выигрыв.

45. К c6—e5 К f6—d5
46. Л h1—h5 Ф g5—e7?
47. Ф c4 : d5! Сдался.

---

## ЗАЩИТА САНДЕРСА и АЛАПИНА.

1. e2—e4, e7—e5; 2. К g1—f3, К b8—c6; 3. С f1—c4, С f8—c5; 4. b2—b4, С c5 : b4; 5. c2—c3, С b4—a5; 6. 0—0, d7—d6; 7. d2—d4, С c8—d7.

Послѣ 7. d2—d4 игра можетъ свестись къ атакѣ Уоллера или къ нормальной позиціи: 1) 7. ... e5 : d4; 8. Ф d1—b3 и т. д. или 2) 7. ... e5 : d4; 8. c3 : d4, С a5—b6 и т. д. Въ новѣйшее время С. З. Алапинъ подробно разобралъ защиту 7. ... С c8—d7 (ходъ предложенный Сандерсомъ). Идея этой защиты сходна съ идеей защиты 7. ... С c8—g4 или 7. 0—0, Ф d8—f6 (защита Стейница). Послѣ взятія черными пѣшки d4, бѣлые получаютъ сильный пѣшечный центръ; кромѣ того конь имѣетъ выходъ на c3. Цѣль защиты Алапина, а равно и Стейница, состоитъ въ томъ, чтобы, производя давленіе на пункты d4 и c3, въ то же время не давать выйти бѣлому коню на c3. Повидимому при правильномъ веденіи атаки со стороны бѣлыхъ, черные, преслѣдуя свой планъ, рано или поздно должны возвратить гамбитную пѣшку. Но уравниваютъ ли они при этомъ игру, или же получаютъ какое-нибудь преимущество положенія, это вопросъ, который разрѣшится лишь со временемъ, когда защита эта будетъ достаточно разработана теоріей и практикой. Далѣе мы даемъ тѣ лучшія партіи на эту защиту, которыя намъ извѣстны.

### № 136.

М. С. Алапинъ.

8. К f3—g5 К g8—h6
9. f2—f4 e5 : d4
10. e4—e5 0—0
11. e5—e6 . . .

Въ другой партіи было: 11. С d3, g6; 12. f5, К : e5; 13. К : h7, Кр : h7; 14. Ф d2, К g8; 15. f6, К : d3; 16. Ф : d3, Л e8; 17. Ф g3, Л e5; 18. С g5, Л : g5; 19. Ф : g5, С b6; 20. Л f4, dc+; 21. Кр h1, К : f6; 22. Л : f6, Кр g7∓.

11 . . . С d7 : e6

Лучше чѣмъ 11. ... fe; тогда 12. Ф d3 и если К f5, то 13. К : e6, а на 12. ... g6; 13. Ф h3, Кр g7; 14. С : e6 съ отличной партіей.

12. С c4 : e6 f7 : e6
13. К g5 : e6 Ф d8—f6

Черные за качество имѣютъ 2 лишнихъ пѣшки и аттаку.

14. К e6 : f8 Л a8 : f8
15. c3 : d4 К c6 : d4
16. С c1—b2 С a5—b6
17. Кр g1—h1 К h6—f5
18. Ф d1—d3 . . .

Черные угрожали 18. ... К e3 и 18. ... К g3+; 19. hg, Ф h6+; 20. Кр g1. К f3×

18. . . . К d4—e2!!

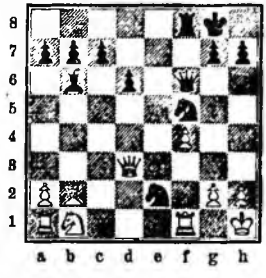

19. С b2 : f6 К f5—g3+
20. h2 : g3 . . .

Если 20. ... Ф : g3, то матъ въ 4 хода: 20. ... К : g3+; 21. hg, Л : f6; 22. Л f2, С : f2; 23. ∞, Л h6×.

20. . . . Л f8 : f6
21. Ф d3—d5+ Кр g8—f8
22. g3—g4 Л f6—h6+
23. Ф d5—h5 К e2—g3+
24. Кр h1—h2 К g3 : f1+
25. Кр h2—h3 Л h6 : h5+
26. g4 : h5 С b6—d4
27. К b1—c3 С d4 : c3
28. Л a1 : f1 b7—b5
29. Л f1—f3 b5—b4
30. Л f3—e3 a7—a5
31. Кр h3—g4 a5—a4
32. a2—a3 b4—b3
33. Л e3—d3 b3—b2
34. Л d3—d1 С c3—d2
35. Л d1—b1 С d2—c1

и выигрываютъ.

### № 137.

Оркардъ. Вурмъ.

Семь ходовъ, какъ въ предыдущей партіи.

8. Ф d1—b3 Ф d8—e7
9. d4 : e5 . . .

Если 9. Ф : b7?, то 9. ... Л b8 и 10. Л b6, заставляя жертвовать слона С : f7+, чтобы освободить ферзя.

9. . . . d6 : e5
10. С c1—a3 Ф e7—f6
11. Л f1—d1 С a5—b6

Слѣдовало 11. ... К h6 или 11. ... Л d8.

12. С c4 : f7+ Ф f6 : f7
13. Ф b3 : f7+ Кр e8 : f7
14. Л d1 : d7+ Кр f7—g6

Немного лучше Кр f6.

15. К b1—d2 К g8—f6
16. К f3—h4+ Кр g6—h5
17. Л d7 : g7 Кр h5 : h4

Если 17. ... Л ad8; 18. К d2—f3, К f6 : e4, то 19. g4+, Кр h6; 20. К f5×.

18. К d2—f3+ Кр h4—h5
19. Л g7—g5+ Кр h5—h6
20. С a3—c1! . . .

20. . . . Л a8—d8
21. Л g5—g8+ Кр h6—h5
22. g2—g4+ К f6 : g4
23. Л g8—g5+ Кр h5—h6
24. Л g5 : g4+ Кр h6—h5
25. Л g4—g5+ Кр h5—h6
26. К f3 : e5 Л d8—d1+
27. Кр g1—g2 К c6 : e5

Бѣлые угрожали матомъ въ одинъ ходъ.

28. Л g5 : e5+ Кр h6—g6
29. c3—c4 С b6—d4
30. Л e5—d5 Л h8—f8

На 30. ... С : a1, очевидно 31. Л d5 : d1.

31. Л d5—g5+ Кр g6—f7
32. Л g5—f5+ С d4—f6

Если 32. Кр e8, то 33. Л : f8+, Кр : f8; 34. С h6+.

33. Л f5 : f6+ Кр f7 : f6
34. С c1—b2+ Сдался.

### № 138.

NN. С. Алапинъ.

До 9-го хода, какъ предыдущая партія.

9. С c1—a3 К g8—h6
10. d4 : e5 К c6 : e5

11. К f3 : e5 Ф e7 : e5
12. Ф b3 : b7 . . .

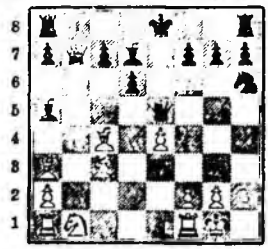

12. . . . К h6—g4
13. f2—f4 С a5—b6+
14. Кр g1—h1 Ф e5—h5
15. h2—h3 Ф h5—h4
16. Ф b7 : a8+ Кр e8—e7
17. Ф a8—d5 Ф h4—g3
18. Ф d5—g5+ f7—f6
19. Ф g5 : g7+ Кр e7—d8
20. Ф g7 : h8+ С d7—e8
21. Ф h8 : f6+ К g4 : f6
22. Л f1—f3 Ф g3—e1+
23. Л f3—f1 Ф e1 : e4
24. К b1—d2 Ф e4—e3
25. К d2—f3 К f6—h5
26. Л f1—e1 Ф e3 : f4
27. С c4—b3 К h5—g3+
28. Кр h1—h2 К g3—f1++
29. Кр h2—h1 Ф f4—h2+
30. К f3 : h2 К f1—g3×

## № 139.

**Винаверъ. Алапинъ.**

До 9-го хода, какъ предыдущая партія.

9. a2—a4 С a5—b6
10. d4 : e5 . . .

Можно было 10. a5, К : a5; если 10. ... С : a5, то 11. d5.

10. . . . d6 : e5

Если 10 ... К a5; 11. Ф a2, К : c4; 12. Ф : c4, de; 13. С a3 и если Ф f6; 14. a5, С : a5; 15. Ф c5.

11. a4—a5 К c6 : a5

Лучше 11. ... С : a5.

12. Л a1 : a5 С b6 : a5
13. С c1—a3 c7—c5
14. Ф b3 : b7 Л a8—c8 см. діагр.
15. С c4—b5 . . .

Еще сильнѣе 15. Л d1, К f6; 16. Л : d7!, Ф : d7; 17. С b5, или 15. ... Л c7; 16. Ф a8+, Ф d8 (16. ... Л c8; 17. Ф : a7; или 16. С c8; 17. С b5+, Кр f8; 18. К : e5); 17. С : f7+, Кр e7; 18. Ф d5, К f6; 19. С : c5+, Л : c5; 20. Ф : c5+, Кр : f7; 21. К : e5+, Кр e8; 22. К c6 и выигрыв. ферзя.

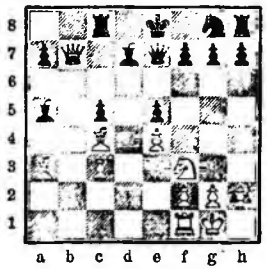

15. . . . Л c8—c7
16. Ф b7—b8+ Ф e7—d8
17. С b5 : d7+ Л c7 : d7
18. Ф b8 : e5+ Ф d8—e7
19. Ф e5 : g7 Ф e7—f6
20. Ф g7—g3 С a5—b6
21. К f3—e5 Л d7—d8
22. f2—f4 К g8—e7
23. К e5—g4 Ф f6—g7
24. e4—e5 h7—h5
25. К g4—f6+ Кр e8—f8
26. Ф g3—h3 К e7—d5
27. К f6 : d5 Л d8 : d5
28. c3—c4 Л d5—d8
29. К b1—c3 Ф g7—h7
30. f4—f5 Ф h7—g7
31. Ф h3—e3 Л h8—g8
32. g2—g3 h5—h4
33. С a3 : c5+ Кр f8—e8
34. К c3—e4 Кр e8—d7
35. С c5 : b6 Сдался.

## № 140.

**Играна по переписке.**

**Кн. Н. В. Урусовъ. А. И. Ромашкевичъ.**

До 13-го хода, какъ предыдущая партія.

13. С c1—a3 Ф e7—f6
14. Ф b3 : b7 Л a8—d8
15. Ф b7—d5 С a5—b6
16. К f3 : e5 К g8—e7
17. Ф d5 : f7+ Ф f6 : f7
18. С c4 : f7+ Кр e8—f8
19. Л f1—d1 c7—c6
20. С f7—b3 С d7—e8
21. Л d1 : d8 С b6 : d8
22. К b1—d2 С d8—c7
23. К d2—c4 С c7 : e5
24. К c4 : e5 h7—h5
25. f2—f4 Л h8—h6
26. С a3—c5 a7—a6
27. h2—h4 Л h6—f6
28. f4—f5 С e8—f7
29. С b3 : f7 Л f6 : f7
30. К e5 : c6 Кр f8—e8
31. К c6 : e7 a6—a5
32. Кр g1—f2 a5—a4
33. Кр f2—e3 Сдался.

## № 141.

**Л. Каннъ. С. Алапинъ.**

До 8-го хода, какъ предыдущая партія.

8. d4 : e5 d6 : e5
9. С c1—a3 Ф d8—f6
10. Ф d1—b3 К g8—e7
11. К b1—d2 С a5—b6
12. Л a1—d1 0—0
13. Ф b3—c2 Л f8—d8
14. С c4—e2 . . .

Лучше было 14. Л fe1, К g6; 15. С f1, С g4 (или 14. С : e7, Ф : e7 15. a4 и т. д.).

14. . . . К e7—g6
15. g2—g3 С d7—h3
16. Л f1—e1 К g6—f4!

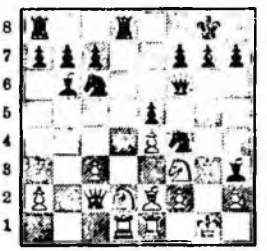

17. g3 : f4? . . .

Немного лучше 17. С f1.

17. . . . Ф f6—g6+
18. К f3—g5 e5 : f4
19. К d2—f3 h7—h6
20. Л d1 : d8+ Л a8 : d8
21. Л e1—d1 Л d8 : d1+
22. Ф c2 : d1 h6 : g5
23. Ф d1—d5 g5—g4
24. К f3—g5 g4—g3
25. К g5 : h3?? g3 : f2++
26. Кр g1—f1 Ф g6—g1+
27. К h3 : g1 f2 : g1Л×

---

### ЗАЩИТА СТЕЙНИЦА.

1. e2—e4, e7—e5; 2. К g1—f3, К b8—c6; 3. С f1—c4, С f8—c5; 4. b2—b4, С c5 : b4; 5. c2—c3, С b4—a5; 6. 0—0, Ф d8—f6.

## № 142.

Играна по телеграфу съ 11-го октября 1890 г. по 16-е апрѣля 1891 г. одновременно съ другой партіей (см. п. № 60).

**М. И. Чигоринъ. В. Стейницъ.**

1. e2—e4 e7—e5
2. К g1—f3 К b8—c6

3. С f1—c4 С f8—c5
4. b2—b4 С c5 : b4
5. c2—c3 С b4—a5
6. 0—0 Ф d8—f6
7. d2—d4 К g8—h6

Ходъ рекомендованный Стейницемъ въ его „The Modern Chess Instructor". 7. С b6 нѣсколько лучше.

8. С c1—g5 Ф f6—d6
9. d4—d5 К c6—d8

Стейницъ считаетъ это отступленіе не слабѣе, чѣмъ 9. ... К c6—e7.

10. Ф d1—a4 С a5—b6
11. К b1—a3 c7—c6

Стейницъ ждалъ отвѣта бѣлыхъ 12. Л a1—d1 съ продолженіемъ: 12. ... Ф g6?; 13. Ф b4?, d6? (Чигоринъ даетъ: 13. ... f6!); 14. С : d8, С c5; 15. Ф b2?, С g4 съ сильной аттакой. Вмѣсто 15. Ф b2, Чигоринъ даетъ 15. К : e5 въ пользу бѣлыхъ.

Въ одной консультаціонной партіи, Чигоринъ и Поксъ (бѣлые) противъ Стейница и Гавилана (черные) въ Гаваннѣ 1889 г. было продолженіе: 9. ... К e7; 10. Ф a4, С b6; 11. К a3, c6; 12. Л ad1, Ф b8; 13. С : e7, Кр : e7; 14. d6+, Кр f8; 15. Ф b4, f6; 16. С b3, К f7; 17. К h4, g6; 18. Кр h1, С d8; 19. f4, ef; 20. С : f7, Кр : f7; 21. e5!, fe; 22. Л : f4+. Кр g7; 23. К f5+, gf; 24. Л : f5, Л g8; 25. Л df1, b5; 26. Ф g4+ и мать въ 3 хода.

12. С c4—e2! С b6—c7
13. К a3—c4 Ф d6—f8

Если 13. ... Ф c5, то 14. d6 (14. ... С : d6?; 15. С e3), С b8 (или 14. ... b5; 15. dc, К b7; 16. Ф a3, bc; 17. Ф : c5, К : c5; 18. Л b1 и т. д.); 15. С e3, Ф b5; 16. Ф e2! Если же 13. ... Ф g6, то 14. С : d6 (лучше чѣмъ 14. Ф a3, f6; 15. d6, С b8; 16. С e3, b5 или К e6); 14. ... С : d8 (14. ... Кр : d8; 15. К c4 : e5, С : e5; 16. К : e5, Ф f6; 17. dc, Ф : e5; 18. cd, С d7; 19. Л ad1, Ф e7; 20 С b5 и т. д.); 15. К f : e5, Ф f6; 16. Ф a3, С e7; 17. d6, С f8; 18. К d3, b5; 19. e5 съ превосходной игрой.

14. d5—d6! . . .

Превосходный ходъ, совершенно стѣснившій игру черныхъ.

14. . . . С c7 : d6!

На 14. ... С b8, послѣдовало бы 15. С e7 (если 15. К b6?, то ab, 16. Ф : a8, Ф : d6 и т. д.), b5; 16. Ф a3 и выигрыв. Если 14. ... b5, то 15. dc, К b7!; 16. Ф a3, bc; 17. Ф : f8+, Л : f8; 18. Л ab1 и т. д.

15. К c4—b6 . . .

Стейницъ говоритъ, что послѣ 15. С : d8, онъ отвѣтилъ бы : 15. ... Кр : d8; 16. К b6, Л b8; 17. Ф : a7, С c7!; 18. Л ab1 (18. Л fd1, К g4; 19. Л ab1, Ф c5; 20. К : c8, b6!), Кр e7 и если 19. К : c8+ (19. К c4, d6!), Ф : c8; 20. Ф a3+, С d6 и т. д.

15. . . . Л a8—b8
16. Ф a4 : a7 К d8—e6

Лучше было 16. ... К g8.

17. С g5—c1! . . .

Рѣшительный ходъ! Чигоринъ показываетъ, что онъ могъ выиграть партію и иначе, напр.: 17. С : h6, gh; 18. Л fd1, С c7!; 19. К a8, Кр d8; 20. К : c7, Кр : c7; 21. К : e5, Ф c5 (необходимо по причинѣ Л ab1); 22. Ф : c5, К : c5; 23. К : f7, Л e8 (23. ... Л f8; 24. К d6); 24. e5, Л e7; 25. С h5, К e6; 26. К d6, К g7; 27. С g4 и у бѣлыхъ лишняя пѣшка.

Если 16. ... К g8 вмѣсто К e6, то 17. С c1 и Л fd1. Черные не могутъ идти С c7 по причинѣ К a8.

17. . . . К h6—g8
18. С c1—a3 c6—c5
19. Л a1—d1 К g8—f6

Если 19. ... С c7, то 20. С b5, К f6; 21. К d5, С d6 (21. ... К : d5; 22. ed, К f4 или d8; 23. С : c5 или d6 и т. д.); 22. К h4, К : d5; 23. Л : d5, С c7; 24. К f5, g6; 25. Л fd1, gf; 26. Л : d7, С : d7; 27. Л : d7, Ф h6; 28. С : c5, К : c5; 29. Ф : c5 и выигрываютъ.

20. С e2—c4 . . .

Слабѣе 20. С b5; Стейницъ даетъ продолженіе: 20. С b5. Ф e7; 21. К d5, К : d5; 22. ed, К g5! въ пользу черныхъ.

20. . . . С d6—c7

Если 20. ... К : e4, то 21. К : c8, Л : c8; 22. Ф : b7, Л c6; 23. К : e5 и т. д. (К : e5 сильнѣе чѣмъ С b5).

21. К b6—d5 . . .

Чигоринъ доказываетъ, что это сильнѣе чѣмъ 21. К : c8, Л : c8; 22. Ф : b7, Л b8! (22. ... Кр d8; 23. С : e6, fe; 24. К g5, Ф g8; 25. Ф a6, d6; 26. С : c5, К e8; 27. С : d6, С : d6; 28. Л : d6+, К : d6; 29. Ф : d6+, Кр e8; 30. Л d1 и т. д.); 23. Ф a7, Л c8!; 24. С : e6, fe; 25. С : c5, Ф g8; 26. С d6 (26. Ф b7, Кр f7), С : d6, 27. Л : d6.

21. . . . С c7—d6

Если 21. ... К : d5, то могло быть 22. ed, К d8; 23. С : c5, d6; 24. С b5+, С d7 (24. ... Кр e7; 25. С b6, и т. д.); 25. С : d7+, Кр : d7; 26. К : e5+, Кр c8 (если Кр e8, то Л fe1); 27. Ф a4, b5; 28. Ф a6+, К b7; 29. С b4 и выигрываютъ.

22. К f3—h4 . . .

Здѣсь выигрывало также 22. К : f6+, gf; 23. С : e6, fe; 24. С : c5 и т. д.

„Field" замѣчаетъ здѣсь: „The text move is artistic and pleases the gallery".

22. . . . К f6 : d5

Нельзя 22. ... К : e4, по причинѣ 23. К f5, Кр d8; 24. Ф b6+, К c7; 25. f3! Если 22. ... b5, то 23. К f5, К : d5; 24. Л : d5, Л b7; 25. Ф a6, С b8; 26. С : b5 (грозитъ 27. С : d7+ и т. д.), Л c7; 27. Ф : c8+, Л : c8; 28. Л : d7, Ф g8; 29. Л fd1, Кр f8; 30. Л d8+, Л : d8 (30. ... К : d8; 31. С : c5+ и мать въ слѣд. ходъ); 31. Л : d8+, К : d8; 32. С : c5+ и 33. С : d6×

23. К h4—f5 . . .

Можно было также: 23. ed, К f4; 24. С : c5, С : c5; 25. Ф : b8, Кр d8; 26. Ф : e5 и т. д.

23. . . . g7—g6
24. К f5 : d6+ . . .

Сильнѣе, чѣмъ 24. ed, К g7!

24. . . . Ф f8 : d6
25. С c4 : d5! Ф d6—c7
26. С d5 : e6 f7 : e6
27. С a3 : c5 Л b8—a8

Необходимо. Если 27. ... d5, то 28. ed, С d7; 29. de.

28. Ф a7 : a8 Ф c7 : c5
29. Ф a8—a4! . . .

Лучше чѣмъ 29. Ф b8.

29. . . . Кр e8—d8

Немного лучше рокировки.

30. Л d1—d2! . . .

Можно было и Ф b4.

30. . . . Кр d8—c7
31. Л f1—b1! . . .

Можно было и Л fd1.

31. . . . Л h8—d8
32. Л b1—b5! Ф c5—c6
33. Ф a4—b4 d7—d6
34. a2—a4 Ф c6—e8
35. Л b5—b6 . . .

Бѣлые могли выиграть и посредствомъ 35. Ф a5+, Кр b8; 36. Л : e5 и т. д.

35. . . . Ф e8—f8
36. Ф b4—a5 . . .

Стейницъ считаетъ сильнѣе 36. a5.

36. . . . d6—d5

Если 36. ... Кр b8, то 37. Л db2, угрожая 38. Л a6 и если 37. ... Ф f4, то 38. Л : b7+ и т. д.

37. e4 : d5! Кр c7—b8
38. d5—d6 Сдался.

Грозитъ матъ послѣ 39. Л : b7+. Если 38. ... Л d7, то пѣшка с непрерывно двигается впередъ до 6-й линіи.

## № 143.

Э. Шифферсъ. В. Юревичъ.

До 8-го хода, какъ предыдущая партія.

8. С c1—g5 Ф f6—g6
9. d4—d5 К c6—d8
10. С g5 : d8 Кр e8 : d8
11. К f3 : e5 Ф g6 : e4
12. Л f1—e1 Ф e4—h4

13. d5—d6 c7 : d6
14. Ф d1 : d6 С a5—c7?
15. Ф d6 : h6! Ф h4 : c4
16. Ф h6—h4+! и выигрыш.

## № 144.

**М. Чигоринъ. Зыбинъ и Отто.**

До 7-го хода, какъ предыдущая партія.

7. d2—d4 h7—h6
8. С c1—e3! С a5—b6
9. d4 : e5 Ф f6—g6!

Если 9. ... К : e5; 10. К : e5, Ф : e5; 11. С d4 и если 11. ... С : d4; 12. cd; Ф e7; 13. e5 и затѣмъ 14. Ф b3. Если 11. ... Ф g5, то 12. f4, Ф e7; 13. e5.

10. К b1—d2 К c6—a5
11. К f3—h4 Ф g6—h7

Если 11. ... Ф c6, то 12. С : f7+, Кр : f7; 12. Ф f3+, Кр e8 (13. ... Кр e7; 14. Ф f5 и выигрываютъ); 14. Ф h5+, Кр d8; 15. С g5+, hg; 16. Ф : h8, Ф e6; 17. К f5 и т. д.

12. К h4—f5 d7—d5

Если 12. ... С : e3; 13. fe, К : c4 14. К : c4, угрожая К d6+, cd; К : d6+ и т. д.

13. e5 : d6 С c8 : f5
14. С e3 : b6 c7 : b6
15. e4 : f5 Ф h7 : f5

Нѣсколько лучше 0—0—0.

16. Ф d1—e2+ Кр e8—f8

Если 16. ... Кр d7 (16. ... Кр d8; 17. Л e1); 17. С b5+, К c6; 18. К f3.

17. Л f1—e1 h6—h5
18. К d2—f3 Л h8—h6

Если 18. ... К : c4, то 19. Ф : c4, Ф c5; 20. К e5 и выигрыш.

19. Л a1—d1 К a5—c6
20. d6—d7 Сдались.

### Отступленіе слона на c5.

1. e2—e4, e7—e5; 2. К g1—f3, К b8—c6; 3. С f1—c4, С f8—c5; 4. b2—b4, С c5 : b4; 5. c2—c3, С b4—c5; 6. 0—0, d7—d6; 7. d2—d4, e5 : d4; 8. c3 : d4; С c5—b6.

Положеніе послѣ 8-го хода черныхъ (Такъ-называемая нормальная позиція въ гамбитѣ Эванса).

Къ этому положенію можно придти посредствомъ слѣдующихъ перестановокъ послѣ 4-го хода черныхъ.

| | 5. | 6. | 7. | 8. |
|---|---|---|---|---|
| 1) | c2—c3 | 0—0 | d2—d4 | c3 : d4 |
| | С b4—c5 | d7—d6 | e5 : d4 | С c5—b6 |
| 2) | . . . | 0—0 | d2—d4 | c3 : d4 |
| | . . . | С c5—b6 | e5 : d4 | d7—d6 |
| 3) | . . . | 0—0 | d2—d4 | c3 : d4 |
| | С b4—a5 | d7—d6 | e5 : d4 | С a5—b6 |
| 4) | . . . | . . . | d2—d4 | c3 : d4 |
| | . . . | С a5—b6 | e5 : d4 | d7—d6 |
| 5) | . . . | d2—d4 | 0—0 | c3 : d4 |
| | . . . | e5 : d4 | d7—d6 | С a5—b6 |
| 6) | . . . | . . . | . . . | c3 : d4 |
| | . . . | . . . | С a5—b6 | d7—d6 |

Въ нормальной позиціи бѣлые могутъ вести аттаку слѣдующимъ образомъ: 1) 9. Ф d1—b3; 2) 9. d4—d5; 3) 9. К b1—c3; 4) 9. С c1—b2; 5) 9. Л f1—e1; 6) 9. С c1—g5.

Если 9. Ф b3, то 9. ... Ф f6 или 9. ... К a5.

### Аттака 9. d4—d5.

## № 145.

**Играна по перепискѣ въ 1872—73 гг.**

| Дюссельдорфъ. | | Кобургъ. |
|---|---|---|
| 1. | e2—e4 | e7—e5 |
| 2. К | g1—f3 | К b8—c6 |
| 3. С | f1—c4 | С f8—c5 |
| 4. | b2—b4 | С c5 : b4 |
| 5. | c2—c3 | С b4—c5 |
| 6. | 0—0 | . . . |

Послѣ 6. d2—d4, e5 : d4; 7. 0—0, d6 (или С b6); 8. c3 : d4, игра приводится къ тому же варіанту; если же 6. d4, ed; 7. cd, то С b4+.

6. . . . d7—d6
7. d2—d4 e5 : d4

Черные, пожертвовавши пѣшку, могутъ уравнять игру: 7. ... С b6; 8. de, de; 9. Ф : d8+ (можно и Ф b3), К : d8; 10. К : e5 и т. д.

8. c3 : d4 С c5—b6
9. d4—d5 К c6—a5!

Всѣ остальныя отступленія коня слабы, см. п. №№ 155—157.

10. С c1—b2! К g8—e7

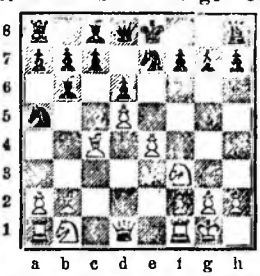

Насчетъ 10. ..К f6. см. п. №№ 152 и 153.

Этотъ ходъ введенъ здѣсь Л. Паульсеномъ.

11. С c4—d3! . .

Брать 11. С : g7, нельзя по причинѣ: 11. ... Л g8; 12. С d4!, К : c4; 13. Ф a4+, Ф d7; 14. Ф : c4, Л : g2+; 15, Кр h1! (15. Кр : g2, Ф g4+; 16 Кр h1, Ф : f3+; 17. Кр g1, С b3 и выигрыв.), Ф h3; 16. К bd2, К g6! (лучше чѣмъ С g4, Л g1, Л : g1+, К : g1, Ф h6, Ф d3); 17. Л g1, К h4; 18. С : b6, С g4; 19. Ф b3, 0—0—0; 20. Л ac1, Л : g1+; 21. Л : g1, К : f3 и черные выигрыв.; или 18. Ф f1, Л : g1+; 19. Ф : g1, К : f3, или 19. Ф c3, С : f3; 20. К : f3, Л : h2+.

11. . . . 0—0!

Если 11. ... К g6; 12. e5! (послѣ С : g7, Л g8; 13. С b6, С g4!)

12. К b1—c3 К e7—g6!

Если 12. ... c5, то 13. e5, К g6; 14. ed, Ф : d6; 15. К g5, Ф f4; 16. Ф h5, h6; 17. К : f7, Л : f7; 18. С : g6±; а если 12. ... f6, то 13. К e2, К g6; 14. К d4. Или 13. ... c5; 14. К f4 и К e6.

На ходъ 12. ... f5, послѣдуетъ 13. К g5, К : d5 (13. ... h6; 14. К e6, С : e6; 15. de, f4; 16. К d5); 14. К : h7, К : c3; 15. С : c3, Кр : h7; 16. Ф h5+, Кр g8; 17. ef±. Если 12. ... c6, то 13. Ф d2, f5; 14. Л ae1, fe; 15. К : e4, К : d5; 16. К eg5, h6 (17. ... С f5, С : g7±); 17. К e6, С : e6; 18. Л : e6. Ф d7 (Андерсенъ—Стейницъ). Андерсенъ игралъ 19. Л g6?; Розенталь даетъ 19. Л fe1, Л ae8; 20. Ф : h6 и выигрыв.

13. К c3—e2 . . .

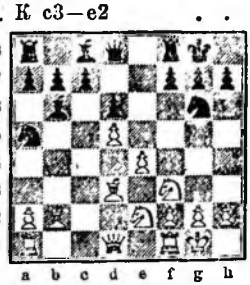

Не такъ сильно 13. К a4, c5; 14. К : b6, ab; 15. Ф c1. Или 13. . . . c5; 14. К : b6, ab; 15. Ф d2, f6; 16. Л ac1, С d7; 17. С a1, b5, 18 Ф b2, b4; 19. Л fe1, b5; 20. С f1; Ф e7; 21. g3, Л a7∓.

13. . . . c7—c5!

Если 13 . . . f6, то 14. К f3—d4, Л f7 (14. . . . c5; 15. К f5; если черные берутъ С : f5, то другой конь попадаетъ на e6, парализуя совершенно игру черныхъ); 15. Кр h1!, c5; 16. К e6, Ф e8; 17. f4, С : e6; 18. de, Л c7; 19. С c3, c4; С c2, Л d8; 20. f5, К e5; 21. К f4, К ac6; 23. К d5, Л cc8; 24. Л b1±.

14. Ф d1—d2! . . .

Хуже 14. Кр h1?, С c7; 15. Л c1 b5; 16. К e1, f5; 17. ef, С : f5∓.

14. . . . f7—f6!

Нехорошо 14. . . . f5; 15. ef, С : f5; 16. С : f5, Л : f5; 17. Л ac1, и К g3; нехорошо С g4 и С : f3.

Бѣлые послѣ 15. К g3, грозятъ на 15. . . . Л b8 или иначе, кромѣ f6, сыграть 16. С : g7, Кр : g7; 17. К h5+, Кр h8!; 18. Ф h6, Л g8; 19. К g5 и выигрыв.

15. Кр g1—h1 . . .

Если 15. К g3, то К e5; 16. К : e5, fe; 17. Кр h1, Ф h4∓.

Если 15. Л ac1, Л b8; 16. Кр h1 и т. д.

15. . . . С b6—c7

16. Л a1—c1 Л a8—b8!

17. К e2—g3 . . .

Или 17. К fg1, b5; 18. f4, c4; 19. С b1, b4; 20. С d4, c3; 21. Ф d1, С b6; 22. a3∓, или 21. . . . К c4; 22. С : a7, Л a8; 23. С d4, К d2; 24. Л f2, С b6; 25. f5, К e5; 26. Л f4, С a6; 27. С : e5, fe; 28. Л g4, С e3∓.

17. . . . b7—b5!

Или 17. . . . b6; 18. К f5, С : f5; 19. ef, К e5 (К e7, g4±); 20. К : e5, de; 21. С e4, c4; 22. Л c3, b5; 23. Ф e5, b4; 24. Л h3, Л f7; 25. Ф h5, h6; 26. Ф g6, Кр f8; 27. С c1, Ф d6; 28. f4, Кр e7; 29. fe, fe; 30. Ф : e6+, Ф : e6; 31. de, Л f8; 32. g4±.

18. К g3—f5 c5—c4!

Если 18. . . . b4, то 19. Л g1 см. слѣд. партію.

Если 18. . . . Л b7, то 19. g4. Если же 18. . . . С : f5, то 19. ef, К e5; 20. С : e5, fe; 21. К g5 и затѣмъ К e6.

19. С d3—e2 . . .

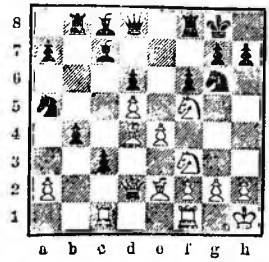

Лучше чѣмъ 19. С b1, что допускаетъ коня на c4.

19. . . . b5—b4

20. С b2—d4 c4—c3

см. діагр.

Сильнѣе 20. С : c4 (см. п. № 148).

21. Ф d2—d1 . . .

Хуже 21. Ф e3, С b6; 22. g4, К e5.

21. . . . С c7—b6

Здѣсь Бергеръ предлагаетъ 21. . . . К f4, въ пользу черныхъ: 22. g4, Ф e8; 23. С d3, К : d3; 24. Ф : d3, С : f5; 25. gf, Ф b5; 26. Ф e3, К c4; 27. Ф f4, К e5∓. Или 22. a3, Ф e8; 23. С d3, К b3; 24. Л b1, К : d3; 25. Ф : d3. С : f5; 26. ef, ba± (23. ab, С : f5; 24. Л : c3, С : e4; 25. Л : c7, Ф g6; 26. Л g1, Л : b4; 27 С : a7, К : d5∓.

22. a2—a3! . . .

Нехорошо 22. g4, по причинѣ 22. . . . К f4; 23. Л g1, К h3; 24. Л g3, К : f2+!

22. . . . b4 : a3

23. Л c1 : c3 С c8 : f5

24. e4 : f5 К g6—e7

Лучше было 24. . . . К e5.

25. Л c3 : a3 К e7 : f5

26. С d4 : b6 a7 : b6

Если 26. . . . Ф : b6, то то же продолженіе съ еще большей силой.

27. С e2—d3 К f5—h6

28. К f3—d4 Ф d8—c8

29. К d4—e6 Л f8—f7

30. Ф d1—b1 f6—f5

31. Л f1—c1 Ф c8—b7

32. Л a3—c3 Кр g8—h8

33. Ф b1—b5 Ф b7—a8

34. Л c3—c7 К a5—b7

35. Ф b5—b2 Л b8—g8

36. К e6 : g7 Л f7 : g7

37. Л c7 : g7 Л g8 : g7

38. Л c1—c7 Ф a8—f8

39. Л c7 : b7 Кр h8—g8

40. Л b7 : b6 Л g7—e7

41. h2—h3 Л e7—d7

42. Л b6—b8 Л d7—d8

43. Л b8—b7 Л d8—e8

44. С d3—b5 Л e8—b8

45. С b5—d7 Л b8 : b7

46. Ф b2 : b7 Ф f8—e7

47. С d7—e6+ Кр g8—f8

48. Ф b7 : e7+ Кр f8 : e7

49. f2—f4 Кр e7—f6

50. g2—g4 и бѣлые выигрываютъ.

## 146.

Андерсенъ. Цукертортъ.

До 18-го хода, какъ предыдущая партія.

18. К g3—f5 b5—b4?

19. Л f1—g1 С c7—b6

Чтобы послѣ К e5, имѣть возможность брать на e5 пѣшкой d6.

20. g2—g4 К g6—e5

21. С b2 : e5 d6 : e5

Если бы черные раньше не пошли С b6, то бѣлые могли бы брать Л : c5.

22. Л g1—g3 Л f8—f7

23. g4—g5 С c8 : f5

24. e4 : f5 Ф d8 : d5?

Положеніе черныхъ безъ того уже плохо; эта ошибка ускоряетъ проигрышъ.

25. g5 : f6 Л b8—d8

Очевидно нельзя Л : f6, по причинѣ С c4.

26. Л c1—g1 Кр g8—h8

На 26. . . . Ф : d3, бѣлые рѣшаютъ партію ходомъ 27. Ф h6.

27. f6 : g7+ Кр h8—g8

28. Ф d2—h6 Ф d5—d6

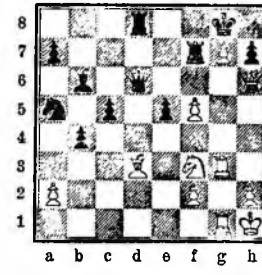

Бѣлые объявили матъ въ 5 ходовъ.

## № 147.

9-я партія матча. Лондонъ 1866 г.

Андерсенъ. Стейницъ.

До 19-го хода, какъ предыдущая партія.

19. Л f1—g1 С c8 : f5

20. e4 : f5 К g6—e5

21. С b2 : e5 f6 : e5

22. К f3—g5 Ф d8—d7

23. К g5—e6 Л f8—c8

24. g2—g4 b4—b3

25. g4—g5 b3 : a2

26. g5—g6! К a5—b3

Если 26. ... h6, то 27. f6! и если К b3, то 28. f7+, Кр h8; 29. Ф : h6+, gf; 30. g7×

27. g6 : h7+ Кр g8—h8
28. Ф d2—g5 С c7—d8

Если 28. К : c1, то f6.

29. К e6 : d8 К b3 : c1

Если 29. ... Л : d8, то 30. f6, Л b7; 31. fg+, Ф : g7; 32. Ф : d8+.

30. f5—f6 Л c8—c7
31. f6—f7 Ф d7 : f7
32. К d8 : f7+ Л c7 : f7
33. Л g1 : c1 Л f7 : f2
34. Ф g5—e7 Л b8—f8
35. Ф e7 : a7 Л f8—f7
36. Ф a7—b8+ Л f7—f8
37. Ф b8 : d6 e5—e4
38. С d3 : e4 c5—c4
39. Ф d6—e5 c4—c3
40. Л c1—g1 Л f2—f7
41. Ф e5 : c3 Л f7—f6
42. d5—d6 Сдался.

## № 148.

Играна по перепискѣ.

**Луисвилль. Чикаго.**

Первые 17 ходовъ, какъ въ предыдущей партіи.

18. К g3—f5 c5—c4
19. С d3—e2 b5—b4
20. С e2 : c4! К a5 : c4
21. Л c1 : c4 С c8—a6
22. Л c4 : c7 Ф d8 : c7
23. Л f1—c1 Ф c7—d7
24. К f3—d4 К g6—e7
25. К f5 : g7 Ф d7—g4

Если Кр : g7, то 26. К e6+ и Ф h6.

26. К g7—f5 К e7 : f5
27. К d4 : f5 Ф g4 : e4?

Бѣлые даютъ матъ въ 4 хода.

## № 149.

Играна по перепискѣ.

**Кн. Н. В. Урусовъ. Н. В. Калинскій.**

До 23-го хода, какъ предыдущая партія.

23. Л f1—c1 Ф c7—d8
24. К f3—d4 Л b8—c8
25. К d4—e6 Л c8 : c1+
26. С b2 : c1 Ф d8—b6
27. К f5 : g7! Ф b6—b5
28. h2—h3 Ф b5—f1+
29. Кр h1—h2 К g6—h4
30. Кр h2—g3! К h4 : g2
31. К g7—f5 К g2—e1

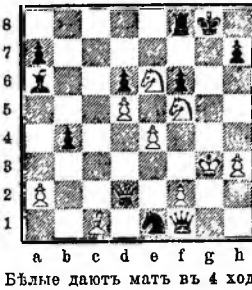

Бѣлые даютъ матъ въ 4 хода.

## № 150.

**Бёрдъ. Гофферъ.**

14 ходовъ, какъ въ партіи № 145 (Дюссельд.—Кобургъ).

15. Л a1—c1 Л a8—b8
16. К e2—f4? К g6—e5
17. К f3 : e5 . . .

Если 17. С : e5, fe; 18. К h5, С g4 и т. д.

17. . . . f6 : e5
18. К f4—h5 Ф d8—h4
19. К h5—g3 Л f8—f6
20. К g3—f5 С c8 : f5
21. e4 : f5 c5—c4
22. С d3—b1 Л b8—f8

Если 22. ... Л h6, то 23. h3, Ф g3; 24. Л c3!

22. С b2—c3 . . .

Если 23. Л c3, то Ф d4.

23. . . . Л f6—h6
24. h2—h3 Ф h4—g3
25. С c3 : a5 Л h6 : h3
26. Л f1—e1 Л h3—h2!
27. С b1—e4 Ф g3—h4!
28. Кр g1—f1 Л h2—h1+
29. Кр f1—e2 Ф h4 : e4+
30. Кр e2—d1 Л h1 : e1+
31. Ф d2 : e1 Ф e4 : d5+
32. С a5—d2 С b6—a5

Сдался.

## № 151.

Играна по перепискѣ въ 1870 г.

**Шаллоппъ. Минквицъ.**

1. e2—e4 e7—e5
2. К g1—f3 К b8—c6
3. С f1—c4 С f8—c5
4. b2—b4 С c5 : b4
5. c2—c3 С b4—c5
6. 0—0 d7—d6
7. d2—d4 e5 : d4
8. c3 : d4 С c5—b6
9. d4—d5 К c6—a5!
10. С c1—b2 К g8—e7!
11. С c4—d3! 0—0
12. К b1—c3 К e7—g6!
13. К c3—e2 c7—c5!
14. Ф d1—d2 f7—f6!
15. Кр g1—h1 С b6—c7
16. Л a1—c1 a7—a6

Здѣсь, какъ мы видѣли, лучшій ходъ 16. ... Л b8.

17. К f3—g1 b7—b5
18. f2—f4 С c7—b6
19. К e2—g3 Л a8—a7
20. К g1—e2 Л a7—c7

Лучше c5—c4.

21. f4—f5 К g6—e5
22. К e2—f4 К a5—c4

Лучше c4 или К : d3.

23. С d3 : c4 К e5 : c4

24. Л c1 : c4! b5 : c4
25. С b2—c3! Л c7—b7
26. h2—h4 Ф d8—e8
27. К f4—e6 Л f8—f7
28. К g3—h5 С b6—d8
29. Ф d2—f4 С c8 : e6!
30. d5 e6

Если 30. fe, то Л f8; 31. К g3, g6; 32. Ф : d6, С c7; 33. Ф : a6. Л b6; 34. Ф a7, Ф e7; 35. С a5, f5!;

36. Кр g1?, Л fb8; 37. С : b6, Л : b6 въ пользу черныхъ.

30. . . . Л f7—f8
31. Ф f4—f3 Л b7—b5
32. Л f1—d1 Ф e8—e7
33. Ф f3—g3 Л b5—b6!
34. С c3—a5 Л b6—b7

Если 34. ... Л c6, то 35. С : d8, Л : d8; 36. e5!, Кр h8!; 37. ef, gf; 38. Ф c3, Л f8; 39. g4, Кр g8; 40. К f4 и выигрываютъ.

35. С a5—d2 Кр g8—h8
36. К b5—f4 Ф e7—c7
37. К f4—g6+! h7 : g6!

Если Кр g8; 38. К : f8, Кр : f8; 39. С f4, С e7; 40. h5 и выигрыв.

38. f5 : g6 . . .

38. . . . Л f8—e8

Если 38. ... Кр g8, то 39. Ф g4' Л e8; 40. С f4. Л b6 (c3; 41. Ф h5, c2; 42. Л : d6, c1Ф+; 43. С : c1, Л b1; 44. e5!, Л : c1+; 45. Кр h2, fe; 46. e7 и выигрываютъ); 41. Ф h5, Л : e6; 42. Ф h7+, Кр f8; 43. h5, Л : e4; 44. h6, Л : f4; 45. Л c1, Л h4+; 46. Кр g1, Л : h6; 47. Ф g8+, Кр : g8; 48. Л e8

39. С d2—f4 c4—c3!
40. Ф g3—g4 . . .

Лучше было Ф : c3!

40. . . . Кр h8—g8
41. Ф g4—h5 . . .

Нельзя 41. Л : d6, Ф : d6; 42. С : d6, c2; 43. С f4, С c7 и выигрыв.

41. . . . Л e8 : c6
42. Ф h5—h7+ Кр g8—f8
43. Ф h7—h8+ Кр f8—e7
44. Ф h8 : g7+ Кр e7—e8
45. Ф g7—h8+ Кр e8—d7
46. g6—g7 c3—c2
47. Л d1—c1 Л e6—e8
48. Ф h8 : e8+ Кр d7 : e8
49. g7—g8Ф+ Кр e8—d7
50. h4—h5 Л b7—b1!
51. h5—h6 Ф c7—a5
52. Ф g8—g4+ Кр d7—c6
53. Ф g4—c2 f6—f5
54. Ф c2 : c2 Л b1 : c1+
55. Ф c2 : c1 f5 : e4
56. Ф c1—a1 . . .

Сильнѣе 56. Ф d1 или 56. g4.

56. . . . c5—c4!
57. g2—g4 Ф a5—a3
58. Ф a1—f1 Ф a3—c3
59. g4—g5 d6—d5
60. Кр h1—h2? . . .

60. h7 выигрывало легко.

60. . . . e4—e3!
61. g5—g6 Ф c3—f6
62. g6—g7 e3—e2
63. Ф f1—f2 e2—e1Ф
64. Ф f2 : e1 Ф f6 : f4+
65. Кр h2—g2 Ф f4—g4+

Ничья.

## № 152.

**Андерсенъ. X.**

До 10-го хода, какъ предыдущая партія.

10. С c1—b2 К g8—f6
11. С c4—d3 С c8—g4
12. К b1—c3 c7—c6
13. К c3—e2 0—0
14. Ф d1—d2 Л a8—c8
15. Ф d2—g5 С g4 : f3
16. g2 : f3 c6 : d5
17. Кр g1—h1 К a5—c4
18. Л f1—g1 К f6—e8

Бѣлые объявили матъ въ 5 ходовъ.

## № 153.

**Андерсенъ. X.**

До 14-го хода, какъ предыдущая партія.

14. Ф d1—d2 К f6—d7
15. Ф d2—f4 С g4—h5
16. К e2—g3 С h5—g6
17. Л a1—d1 c6 : d5
18. e4 : d5 К d7—c5
19. К g3—f5 К c5 : d3

Бѣлые даютъ матъ въ 4 хода.

## № 154.

**Гринъ. Цитогорскій.**

До 9-го хода, какъ предыдущая партія.

9. d4—d5 К c6—a5
10. e4—e5 . . .

Эта аттака здѣсь слабѣе, чѣмъ послѣ 9. . . К c6—e7.

10. . . . К g8—e7

Если 10. ... К : c4, то 11. Ф a4+, С d7; 12. Ф : c4, К e7; 13. e6, fe; 14. de, С c6; 15. К g5, 0—0; 16. Ф c2, К g6; 17. h4, Ф f6; 18. С b2, Ф f4 (18. h5, Ф : a1).

11. e5—e6 0—0
12. К f3—g5 К a5 : c4
13. Ф d1—h5 h7—h6
14. К g5 : f7 Ф d8—e8
15. К f7 : h6+ g7 : h6
16. Ф h5—g4+ Ф e8—g6
17. Ф g4 : c4 . . .

17. . . . С c8 : e6
18. d5 : e6 Л f8 : f2
19. Л f1 : f2 Л a8—f8
20. С c1—f4 d6—d5
21. Ф c4—b4 Ф g6—f6
22. К b1—c3 a7—a5
23. Ф b4—a4 Ф f6 : f4
24. Ф a4 : f4 Л f8 : f4
25. Л a1—f1 С b6 : f2+
26. Л f1 : f2 Л f4 : f2
27. Кр g1 : f2 Кр g8—g7
28. Кр f2—e3 Кр g7—f6
29. Кр e3—d4 Кр f6 : e6

30. Кр d4—c5 b7—b6+
31. Кр c5—b5 Кр e6—e5
32. h2—h3 Кр e5—d4
33. К c3—a4 Кр d4—d3
34. g2—g4 Кр d3—c2
35. h3—h4 d5—d4
36. g4—g5 h6 : g5
37. h4—h5 d4—d3
38. Кр b5—c4 d3—d2
39. К a4—c3 b6—b5+
40. Кр c4—d4 b5—b4
41. h5—h6 b4 : c3
42. h6—h7 d2—d1Ф+
и выигрываютъ.

Отступленіе 9. ... К e7.

№ 155.

Зуле. Гиллебрандъ.

До 9-го хода, какъ предыдущая партія.

9. d4—d5 К c6—e7
10. e4—e5 К e7—g6

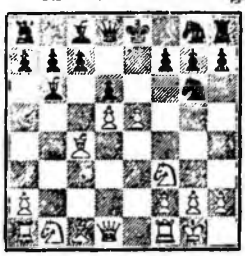

Если 10. ... de, то 11. К : e5, К f6; 12. С b5+, c6; 13. dc, 0—0; 14. С a3, С : f2+; 15. Кр h1, Ф b6; 16. С : e7±. Стейницъ игралъ: 10. ... К h6; 11. К c3, 0—0; 12. С : h6, gh; 13. К e4 (Андорсенъ игралъ противъ Винавера: 13. Ф d2, Кр g7; 14. Л ae1, de; 15. Л : e5 и т. д.), de; 14. К f6+ (или К : e5, К f5; 15. К g4, Кр h8; 16. Л b1, Ф h4; 17. Л : b6, ab; 18. Ф a1+, f6; 19. К g : f6, К g7; 20. g3, Ф h3; 21. Л e1, Ф f5; 22. g4, Ф f4; 23. К h5, Ф : g4+; 24. К eg3, Л g8; 25. Л e7± Нейманъ), Кр h8; 15 К : e5, К g6; 16. К : g6+, hg; 17. К e4, f5, 18. Ф d2, Кр h7; 19. К c3, Ф f6; 20. Л fe1, С d7; 21. d6, Л ae8; 22. dc, С c6; 23. К d5, С : d5; 24. Ф : d5, С : c7; 25. Ф : b7, Ф g7=.

Если 10. ... С g4, то 11. Ф a4+, С d7; 12. Ф b3, К g6; 13. К c3!, К : e5; 14. К : e5, de; 15. d6, cd; 16. С : f7+, Кр f8; 17. С : g8, Л : g8; 18. С a3, С c6; 19. Л ad1, С c7; 20. Л fe1, Ф g5; 21. К e4, С : e4; 22. Л : e4, Л d8; 23. f4, Ф g6; 24. Ф : b7, С b6+; 25. Кр h1, Ф f7; 26. Ф c6, С c7; 27. fe± Зуле—Гиллебрандъ.

11. e5—e6 f7 : e6
12. d5 : e6 К g8—e7
13. К f3—g5 0—0
14. К b1—c3! К g6—e5
15. С c4—b3 c7—c6
16. К c3—a4 d6—d5

Если 16. ... С e7, то пѣшка f двигается впередъ. Если 16. .. h6, то 17. К : b6±.

17. К a4 : b6 Ф d8 : b6
18. С c1—a3 К e5—g6
19. С b3—c2 Л f8—f6
20. С a3 : e7 К g6 : e7
21. Ф d1—h5 С c8 : e6
22. Ф h5 : h7+ Кр g8—f8
23. Ф h7—h8+ К e7—g8
24. К g5—h7+ Кр f8—f7
25. К h7 : f6 g7 : f6
26. Л a1—b1 и выигрываютъ.

Отступленіе 9. ... К e5?

№ 156.

Морфи. Лёвенталь.

До 9-го хода, какъ предыдущая партія.

9. d4—d5 К c6—e5?
10. К f3 : e5 d6 : e5
11. С c1—b2 . . .

Еще сильнѣе С a3.

11. . . . Ф d8—e7
12. С c4—b5+ С c8—d7
13. С b5 : d7+ Кр e8 : d7
14. Ф d1—g4+ f7—f5
15. Ф g4 : f5+ Кр d7—e8
16. С b2 : e5 К g8—h6
17. Ф f5—f4 Кр e8—d7
18. К b1—d2 Л a8—e8
19. К d2—c4 С b6—c5
20. Л a1—d1 С c5—d6
21. С e5 : d6 c7 : d6
22. Л d1—b1 b7—b6
23. Л f1—c1 . .

Угрожая Л : b6, ab; К : b6+ и Л c8×

23. . . . Ф e7—f6
24. Ф f4—e3 К h6—g4
25. К c4 : b6+! a7 : b6
26. Л e1—c7+! Кр d7—d8

Если 26. ... Кр : c7, то мать въ 3 хода.

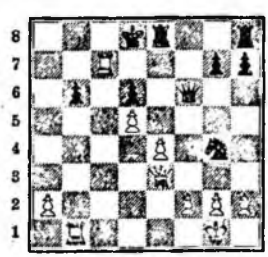

27. Ф e3 : b6 Ф f6 : f2+
28. Ф b6 : f2 К g4 : f2
29. Л c7—a7 К f2—h3+
30. g2 : h3 Кр d8—c8
31. Кр g1—f2 и выигрыв.

№ 157.

Нейманъ. Бар. д'Андрё.

До 9-го хода, какъ предыдущая партія.

9. d4—d5 К c6—e5
10. К f3 : e5 d6 : e5
11. С c1—a3 Ф d8—f6

Если 11. ... К e7, то 12. К d2, 0—0; 13. К f3, а если 11. ... С d4, то 12. К d2, С : a1; 13. Ф : a1 и выигрыв. (f6, f4 и т. д.).

12. К b1—c3 К g8—h6
13. С c4—e2 g7—g5
14. Л a1—c1 g5—g4

Если 14. ... С d7, то 15. К b5, С : b5; 16. С : b5+, Кр d8; 17. d6, e6!; 18. С e2±.

15. К c3—b5 Ф f6—d8
16. Ф d1—d2 и выигрыв.

Аттака 9. К b1—c3.

№ 158.

Морфи. Стэнли.

1. e2—e4 e7—e5
2. К g1—f3 К b8—c6
3. С f1—c4 С f8—c5
4. b2—b4 С c5 : b4
5. c2—c3 С b4—c5
6. 0—0 d7—d6
7. d2—d4 e5 : d4
8. c3 : d4 С c5—b6
9. К b1—c3 . . .

Эта любимая аттака Морфи, повидимому еще сильнѣе, чѣмъ 9. d4—d5.

9. . . . К g8—f6?
10. e4—e5! d6 : e5
11. С c1—a3! С b6 : d4
12. Ф d1—b3 С c8—e6

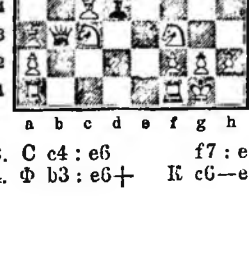

13. С c4 : e6 f7 : e6
14. Ф b3 : e6+ К c6—e7

15. К f3 : d4 e5 : d4
16. Л f1—e1 К f6—g8
17. К c3—d5 Ф d8—d7
18. С a3 : e7 Ф d7 : e6
19. Л e1 : e6 Кр e8—d7
20. Л a1—e1 Л a8—e8
21. Л e6—e4 c7—c6
22. Л e4 : d4 c6 : d5
23. Л d4 : d5+ Кр d7—c6
24. Л d5—d6+ Кр c6—c7
25. Л e1—c1+ Кр c7—b8
26. С e7—h4 К g8—h6
27. С h4—g3 Кр b8—a8
28. h2—h3 К h6—f5
29. Л d6—d7 g7—g6
30. Л c1—c7 К f5 : g3
31. f2 : g3 Л e8—b8
32. Л d7 : h7 Л h8 : h7
33. Л c7 : h7 a7—a5
34. h3—h4 Л b8—g8
35. g3—g4 b7—b5
36. h4—h5 a5—a4
37. h5—h6 b5—b4
38. Л h7—g7 Л g8—h8
39. h6—h7 b4—b3
40. Л g7—g8+ Кр a8—b7
41. Л g3 : h8 Сдался.

## № 159.

**Морфи. Гэмптонъ.**

До 11-го хода, какъ предыдущая партія.

11. С c1—a3 С c8—g4
12. Ф d1—b3 С g4—h5
13. d4 : e5 К f6—g4
14. Л a1—d1 Ф d8—c8
15. e5—e6 f7—f6
16. Ф b3—b5 С h5—g6
17. С c4—d5 и выигрыв.

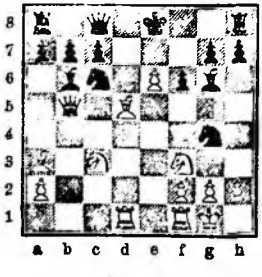

## № 160.

**S. Angas. Humble.**

До 11-го хода, какъ предыдущая партія.

11. С c1—a3 К c6 : d4
12. К f3 : e5 С c8—e6
13. Л f1—e1 c7—c5
14. Ф d1—a4+ К f6—d7
15. К e5 : f7! Кр e8 : f7
16. Л e1 : e6 К d4 : e6
17. Л a1—d1 Ф d8—e8
18. Л d1 : d7+ Кр f7—f8
19. К c3—d5 К e6—d4
20. К d5—e3 К d4—e6
21. С a3—b2 Л h8—g8
22. К e3—f5 Ф e8—g6
23. С b2—e5! и выигрываютъ.

## № 161.

**Гаррвицъ. NN.**

До 9-го хода, какъ предыдущая партія.

9. К b1—c3 К g8—e7?
10. К f3—g5 d6—d5

Если 10. ... 0—0, то 11. Ф h5, h6; 12. К : f7, Л : f7; 13. С : f7+, Кр h8 (немного лучше Кр h7; если Кр f8, то С b3 и т. д.); 14. С : h6 и выигрываютъ.

11. К c3 : d5 С b6 : d4
12. К g5 : f7 Ф d8—d7!
13. К f7 : h8 С d4 : a1
14. Ф d1—h5+ g7—g6
15. Ф h5 : h7 К c6—d8
16. К d5—f6+! С a1 : f6
17. С c4—f7+ К d8 : f7
18. Ф h7 : f7+ Кр e8—d8

Бѣлые даютъ матъ въ 7 ходовъ.

## № 162.

**П. Морфи. А. де-Ривьеръ.**

До 9-го хода, какъ предыдущая партія.

9. К b1—c3 Ф d8—f6?
10. К c3—d5 Ф f6—g6
11. К d5—f4 Ф g6—f6
12. e4—e5 d6 : e5
13. d4 : e5 Ф f6—f5
14. e5—e6! f7—f6

Если 14. ... fe, то 15. К : e6, С : e6; 16. С : e6, Ф f6; 17. Ф d7+, Кр f8; 18. С b2, Ф g6 (18. ... Ф e7; 19. С a3); 19. К h4 и выигрываютъ.

15. К f3—h4 Ф f5—c5
16. С c1—e3! . . .

16. . . . Ф c5—g5

Если 16. ... Ф : c4, то 17. Ф h5+, Кр d8; 18. Л ad1+, К d4; 19. К g6.

17. К h4—f3 Ф g5—a5
18. С e3 : b6 Ф a5 : b6

Немного лучше 18. ... ab; 19, К d5, b5; 20. С : b5 (20. ... Ф : b5; 21. К : c7+).

19. К f4—d5 Ф b6—a5
20. К f3—d2 К c6—d4

Бѣлые угрожали 21. К b3, Ф a3; 22. К : c7+.

21. К d2—b3 К d4 : b3
22. a2 : b3 Ф a5—c5
23. Ф d1—h5+ Кр e8—d8

Если 23. ... g6, то 24. К : f6+.

24. Л a1—d1 Сдался.

## № 163.

**Клеменцъ. Эйзеншмидтъ.**

До 9-го хода, какъ предыдущая партія.

9. К b1—c3 С c8—d7?
10. e4—e5 d6 : e5
11. Л f1—e1 К g8—e7
12. К f3—g5 С d7—e6
13. С c4 : e6 f7 : e6
14. К g5 : e6 Ф d8—d6
15. К e6 : g7+ Кр e8—f8
16. Ф d1—g4 С b6 : d4
17. К c3—e4 Ф d6—b4
18. К g5—e6+ Кр f8—e8
19. К e4—f6+ Кр e8—f7
20. К e6—g5+ Кр f7—f8

Если 20. ... Кр : f6, то 21. Ф e6+ и т. д.

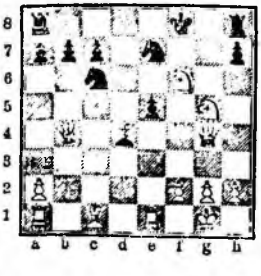

21. С c1—a3! Ф b4 : a3
22. Ф g4—e6 К c6—d8

Если 22. ... Кр g7, то 23. К h5+ и 24. Ф×

23. Ф e6—f7+ К d8 : f7
24. К g5—e6×

## № 164.

Колишъ. Шаллоппъ.

1. e2—e4 e7—e5
2. К g1—f3 К b8—c6
3. С f1—c4 С f8—c5
4. b2—b4 С c5 : b4
5. c2—c3 С b4—c5
6. 0—0 d7—d6
7. d2—d4 e5 : d4
8. c3 : d4 С c5—b6
9. К b1—c3 С c8—g4
10. Ф d1—a4 . . .

Аттака Фразера. Если 10. Ф b3, то К a5; 11. С : f7+, Кр f8; 12. Ф c2, Кр : f7; 13. e5, К f6! и черные сохраняютъ лишнюю пѣшку съ лучшимъ положеніемъ.

10. . . . С g4—d7!

Если 10. ... С : f3, то 11. d5, Ф f6 12. dc, 0—0—0; 13. К d5, Ф g6 14. cb+±. Или 11. ... С g4!; 12. dc bc; 13. e5, g5 (13. Ф : c8+, С d7; 14. Ф d5, С e6), de!; (С d7; 14. С : f7+, Кр : f7; 15. Ф f4+, Кр e8; 16. ed±; если С e6, то 14. С : e6, fe; 15. Ф : c6+, Кр f7; 16. К e4±); 14. Ф : c6+, С d7; 15. Ф d5, С e6; 16. Ф : e5, С d4 (Ф d4 или Ф f6; 17. Ф b5+ и потомъ Ф b3±); 17. С b5+, Кр f8; 18. С a3+, К e7; 19. Ф e4, С : c3; 20 Л ad1, Ф c8; 21. С d7, С : d7; 22. Ф : e7+, Кр g8; 23. Л : d7±.

Если 10. ... Кр f8, то 11. К g5 (или 11. d5, К d4; 12. К : d4, С : d4; 13. С b2, К f6; 14. С b3 и т. д.; если 11. ... К e5, то 12. К : e5, de; 13. С a3+, К e7; 14. Кр h1 и т. д.; если 11. ... К e7, то 12. С e2, С : f3; 13. С : f3, К g6; 14. Кр h1±), К h6; 12. d5, К e5; 13. Кр h1, С d4; 14. Ф b3, Ф f6; 15. f4, К : c4; 16. Ф : c4, С : c3; 17. e5, С : e5; 18. fe, Ф : e5; 19. С f4, Ф e7; 20. К e6+, С : e6!; 21. de, f6; 22. Л f3, К g8; 23. Л b3, b6; 24. Л c3, Л e8; 25. Л e1, Ф d8; 26. Ф : c7, Ф : c7; 27. Л : c7, К e7; 28. С : d6±.

11. Ф a4—b3 К c6—a5
12. С c4 : f7+ Кр e8—f8
13. Ф b3—d5 . . .

Здѣсь 13. Ф c2 составляетъ аттаку Мортимера.

13. . . . К g8—f6
14. Ф d5—g5 Кр f8 : f7
15. e4—e5 h7—h6!

Можно и 15. ... К g4; 16. Ф f4+, Кр g8; 17. К g5, К h6; 18. e6, С e8; 19. К d5, К c6; 20. Л e1, К e7; 21. К f7, К : d5; 22. Ф f3, К : f7; 23. Ф : d5, Ф f6; 24. Ф : b7, Л d8; 25. e7, С : d4; 26. С b2!, С : b2; 27. edФ, Ф : d8; 28. Ф : b2, К e5; 29. Л ab1, К d7; 30. Л e3, С f7; 31. Л g3, g6±. Или 15. ... Л e8; 16. ef, Ф : f6; 17. Ф h5+, Кр g8; 18. К g5, С f5; 19. С e3, c6±.

16. Ф g5—f4 g7—g5
17. Ф f4 : f6+ Ф d8 : f6
18. e5 : f6 . . .

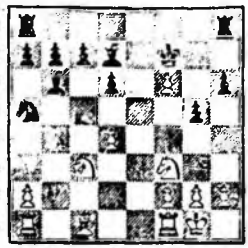

18. . . . Кр f7 : f6?

Слѣдовало играть 18. ... g4; 19. К f3×, С : d4 и черные выигрываютъ.

19. К c3—d5+ Кр f6—g6
20. h2—h4 g5—g4
21. h4—h5+ Кр g6—f7
22. К d5 : b6 a7 : b6
23. К f3—h4 К a5—b3
24. Л a1—b1 К b3 : d4
25. К h4—g6 Л h8—g8
26. Л f1—e1 К d4—f5
27. С c1 : h6 С d7—c6
28. Л b1—b4 К f5 : h6
29. Л b4—f4+ Кр f7—g7
30. Л e1—e7+ К h6—f7
31. Л e7 : f7+ Кр g7—h6
32. К g6—e7 Л g8—e8
33. Л f4—f6+ К h6—g5
34. Л f6—g6+ Кр g5—h4
35. К e7—f5+ Кр h4 : h5
36. Л f7—g7 и выигрыв.

## № 165.

Колишъ. Гиршфельдъ.

До 13-го хода, какъ предыдущая партія.

13. Ф b3—c2 Кр f8 : f7
14. e4—e5 h7—h6
15. d4—d5 С d7—g4?
16. e5—e6+ С g4 : e6
17. d5 : e6+ Кр f7 : e6
18. Ф c2—g6+ Ф d8—f6
19. Л f1—e1+ Кр e6—d7
20. Ф g6—g4+ Кр d7—d8
21. К c3—d5 Ф f6—f7

Если 21. ... Ф f8, то также 22. С g5+, hg; 23. К : g5.

22. С c1—g5+ h6 : g5
23. К f3 : g5 Ф f7—h5

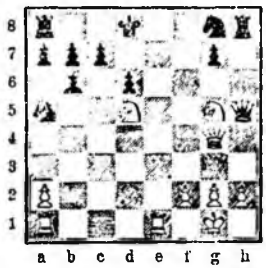

Бѣлые даютъ матъ въ 5 ходовъ.

## № 166.

Дублинъ. Лондонъ.

До 15-го хода, какъ предыдущая партія.

15. d4—d5 К g8—f6
16. e5—e6+ Кр f7—g8!
17. e6 : d7 Ф d8 : d7
18. h2—h3 Л a8—e8

Розенталь игралъ противъ Мортимера 18. ... g5; 19. Л e1, Кр g7; 20. Л e6, К c4; 21. Ф f5, Л h18; 22. К : g5, С d4; 23. К e2, С : a1; 24. К f4, hg; 25. Ф : g5+, Кр h7!; 26. К g6, и бѣлые выигрываютъ.

19. К f3—h4 g7—g5
20. К h4—g6 Л h8—h7
21. Кр g1—h1 К a5—c4
22. f2—f4 К c4—e3
23. С c1 : e3 Л e8 : e3
24. Л a1—e1 . . .

Нельзя было 24. fg, hg; 25. Л : f6 Л : h3+. При 24. f5 черн.—С d4.

24. . . . Ф d7—e8
25. Л e1 : e3 Ф e8 : e3
26. Кр h1—h2 h6—h5
27. g2—g3! h5—h4
28. g3 : h4 g5 : h4
29. К c3—e2 К f6—e4
30. Л f1—g1 Кр g8—f7
31. Л g1—g2 Кр f7—e8
32. Ф c2—a4+ Кр e8—d8
33. К g6—f8 К e4—d2

угрожая матомъ въ 3 хода.

34. Ф a4—d1 К d2—f3+
35. Кр h2—h1 К f3—e1

и выигрываютъ, такъ какъ на 36. Ф : e1, послѣдуетъ Ф : h3+, 37. Л h2, Ф f3+; 38. Л g2, h3.

## № 167.

Гиршфельдъ. Колишъ.

До 14-го хода, какъ предыдущая партія.

14. e4—e5 g7—g6?
15. e5—e6+ С d7 : e6
16. К f3—g5+ Кр f7—f6
17. d4—d5 С e6—f5
18. К c3—e4+ С f5 : e4

Бѣлые даютъ матъ въ нѣсколько ходовъ.

## № 168.

Колишъ. Гиршфельдъ.

До 14-го хода, какъ предыдущая партія.

14. e4—e5 Кр f7—f8

Или 14. ... К e7; 15. e6+, Кр : e6!; 16. К g5+, Кр f6; 17. Л e1, d5 (К f5; 18. К d5+, Кр g6; 19. К f4+, Кр f6!; 20. К e6 и т. д.; если 17. ... h6, то 18. К e6+, Кр g6; 19. К : d6+, К f5; 20. К f7±); 18. Л : e7, Кр : e7!; 19. К : d5+, Кр f8!; 20. С a3+, c5; 21. С : c5+, С : c5; 22. Ф : c5+, Кр g8; 23. К e7+ и выигрываютъ.

15. Л f1—e1 Ф d8—c8

Лучше К c6; 16. С g5, Ф e8!; 17. e6, Ф g6! (если 17. ... С c8, то 18. Ф f5+, К f6; 19. С : f6+); 18. Ф : g6, hg; 19. ed; К f6∓.

16. d4—d5 С d7—f5
17. Ф c2—d2 К g8—h6
18. Ф d2—f4 К h6—g4
19. e5—e6 С b6 : f2+
20. Кр g1—h1 С f2 : e1
21. Ф f4 : f5+ К g4—f6
22. К c3—e4 Кр f8—e7
23. С c1—g5 Ф c8—f8!
24. Л a1 : e1 Л a8—e8
25. Л e1—c1 Кр e7—d8
26. К f3—e5! . . .

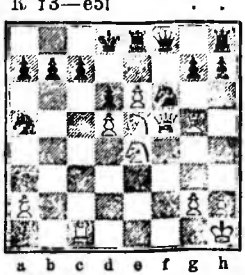

26. . . . d6 : e5
27. d5—d6 К a5—c6!
28. Л c1 : c6 b7 : c6
29. К e4 : f6 g7 : f6
30. С g5 : f6+ Кр d8—c8
31. e6—e7+ и выигрыв.

## № 169.

Коцъ. X.

До 9-го хода, какъ предыдущая партія.

9. К b1—c3 С c8—g4
10. С c4—b5 С g4—d7
11. e4—e5 d6 : e5
12. d4 : e5? К g8—e7

Слѣд. играть 12. d5.

13. С c1—g5 0—0?

Слѣдовало играть 13. ... h6; 14. С h4, g5!; 15. К e4, С f5 и т. д.

14. К c3—d5 Ф d8—e8
15. К d5—f6+! g7 : f6
16. С g5 : f6 К c6 : e5
17. К f3 : e5 С d7 : b5
18. Ф d1—h5 С b5—d3
19. Ф h5—h6 К e7—f5

Бѣлые даютъ матъ въ 2 хода.

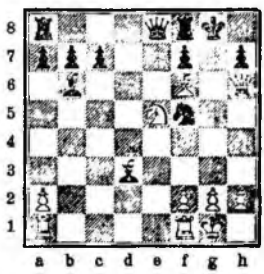

## № 170.

Морфи. Шультенъ.

До 10-го хода, какъ предыдущая партія.

10. С c4—b5 С g4 : f3
11. g2 : f3 Кр e8—f8!

Грозило d5.

12. С c1—e3 К c6—e7
13. Кр g1—h1 c7—c6
14. С b5—a4 d6—d5
15. Л a1—b1 Л a8—b8?
16. Ф d1—d3 С b6—c7
17. Л f1—g1 К e7—g6
18. e4—e5 Ф d8—h4?

Слѣдовало 18. ... К g8—e7.

19. С e3—g5 Ф h4—h3
20. К c3—e2 f7—f6?

21. К e2—f4 К g6 : f4
22. С g5 : f4 g7—g5
23. Ф d3—a3+ Кр f8—e8
24. Л b1 : b7! Л b8 : b7
25. С a4 : c6+ Кр e8—f7
26. С c6 : d5+ Кр f7—g6
27. Ф a3—f8 Ф h3—d7
28. С d5 : b7 С c7—d8
29. e5 : f6 С d8 : f6
30. С b7—e4+ Кр g6—h5
31. С f4—e3 h7—h6
32. Л g1—g3 С f6—g7
33. Ф f8—f7+ и выигрыв.

## № 171.

П. Морфи. А. де-Ривьеръ

До 10-го хода, какъ предыдущая партія.

10. С c4—b5 Кр e8—f8
11. С c1—e3 К c6—e7
12. h2—h3 С g4—h5
13. С b5—d3 f7—f6
14. a2—a4 c7—c6
15. Ф d1—b3 С h5—f7
16. Ф b3—a3! С b6—a5
17. К c3—e2 К e7—c8
18. Л a1—b1 b7—b6
19. С d3—a6 К g8—e7

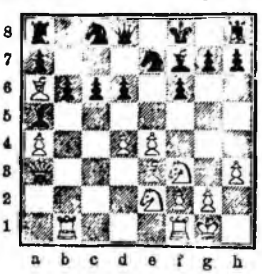

20. e4—e5! С f7—d5
21. К e2—f4 f6 : e5
22. d4 : e5 d6 : e5
23. К f4 : d5 c6 : d5

Если 23. ... Ф : d5, то 24. Л fd1 и 25. Л d8+ и т. д.

24. К f3 : e5 Ф d8—d6
25. Ф a3—b2 К e7—f5
26. С e3—f4 Ф d6—e7

Если 26. ... К e7, то 27. g4.

27. К e5—e6 Ф e7—e4
28. С a6—b7 Ф e4 : f4
29. С b7 : a8 Ф f4 : a4
30. Л b1—a1 Ф a4—e4
31. Ф b2—a3+ Кр f8—f7
32. К e6 : a5 b6 : a5
33. Л f1—e1 Ф e4—b4
34. С a8 : d5+ Кр f7—g6
35. Л e1—e6+ Кр g6—g5
36. Ф a3—c1+ Ф b4—f4
37. h3—h4+! К f5 : h4
38. Л e6—e5+ К h4—f5
39. Л e5 : f5+ Кр g5 : f5
40. С d5—e6+ Сдался.

Если 40. . . Кр e5, то 41. Л : a5+.

## № 172.

### Играна по телеграфу въ 1886—87 гг.

**Петербургъ. Лондонъ.**

До 11-го хода, какъ предыдущая партія.

11. С c1—e3 К g8—e7

Этотъ ходъ встрѣтился въ партіи по консультаціи Стейница и Цукертерта (бѣлые) противъ Блэкберна и Вёрда (черные). Андерсенъ, считая ходъ 11. С e3 слабымъ, предлагалъ: 11. ... С : f3; 12. gf, К c6—e7 и т. д. Этотъ варіантъ даетъ интересную, но очень сложную игру.

12. a2—a4 . .

Стейницъ и Цукертортъ играли 12. Кр h1; ходъ безполезный, если черные не берутъ С : f3; ходъ a4 имѣетъ двойную цѣль: во-первыхъ, онъ мѣшаетъ играть d6—d5, послѣ чего на e4—e5, открывается поле f3 для чернаго коня; во-вторыхъ, послѣ 12. ... a6; 13. С c4, К a5; бѣлые могутъ отступать словомъ на a2.

12. . . . a7—a5
13. С b5—c4 . . .

Угрожая С : f7, Кр : f7, К g5+.

13. . . . Ф d8—c8
14. Л a1—c1 К e6—b4
15. d4—d5! Ф c8—d8

Не лучше 15. ... С : f3 или С : e3; у бѣлыхъ всегда сохраняется аттака.

16. С e3 : b6 c7 : b6
17. h2—h3 С g4 : f3
18. Ф d1 : f3 Л a8—c8
19. К c3—b5 Л c8—c5
20. e4—e5! К e7—c8
21. Л f1—e1 h7—h5
22. e5 : d6 К c8 : d6
23. К b5 : d6 Ф d8 : d6
24. Л e1—e6 Ф d6—d7
25. d5—d6 Л c5 : c4
26. Л e1 : e4 Ф d7 : e6
27. Ф f3 : b7 g7—g6
28. Л e4—e8+ Кр f8—g7
29. d6—d7 К b4—c6!

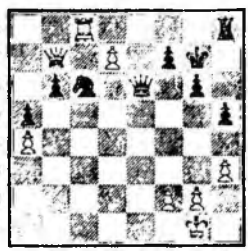

Если 29. .. Ф e1+, то 30. Кр h2. Ф : f2; 31. Ф c7, К c6; 32. Ф : c6. Ф f4+; 33. Кр g1!. Ф e3+; 34. Кр h1, Ф e1+; 35. Кр h2, Ф e5+; 36. g3, Ф e2+; 37. Ф g2 и выигрываютъ.

30. Ф b7 : c6 . . .

Вынужденный ходъ; на 30. Л : c6 послѣдовало бы Ф e1+; 31. Кр h2. Ф e5+; ничья, потому что послѣ 32. g3? послѣдовало бы: 32. ... h1!; 33. Л c8, hg+, fg (Кр g2, Ф f5), Ф e2+; 35. Ф g2?, Л : h3+ и Ф h5×.

30. . . . Ф e6 : c6
31. Л c8 : c6 Л h8—d8
32. Л c6—d6! Кр g7—f8
33. Кр g1—f1 Кр f8—e7
34. Л c6 : b6 Л d8 : d7
35. Л b6—b5 Л d7—a7
36. g2—g4! h5 : g4
37. h3 : g4 f7—f6
38. Кр f1—g2 Л a7—a6
39. Кр g2—g3 Л a6—a7
40. Кр g3—f4 Л a7—a6
41. f2—f3 . . .

Партія здѣсь была прекращена въ виду выигрыша Петербургомъ другой партіи и сдачи Лондономъ матча, такъ какъ больше ничьей отъ этой партіи онъ не могъ ожидать. Впослѣдствіи Чигоринъ доказалъ, что бѣлые въ этомъ положеніи должны выиграть.

### Аттака Гёринга.

1. e2—e4 e7—e5
2. К g1—f3 К b8—c6
3. С f1—c4 С f8—c5
4. b2—b4 С c5 : b4
5. c2—c3 С b4—c5
6. 0—0 d7—d6
7. d2—d4 e5 : d4
8. c3 : d4 С c5—b6
9. К b1—c3 К c6—a5
10. С c1—g5 . . .

Лондонскій турниръ 1883 г.

## № 173.

**Чигоринъ. Стейницъ.**

1. e2—e4 e7—e5
2. К g1—f3 К b8—c6
3. С f1—c4 С f8—c5
4. b2—b4 С c5 : b4
5. c2—c3 С b4—c5
6. 0—0 d7—d6
7. d2—d4 e5 : d4

Алапинъ, чтобы избѣгнуть аттаки Гёринга, игралъ иногда 6. ... С b6; 7. d4, ed; 8. cd, К a5. Въ одной партіи Э. Шиффересъ—С. Алапинъ было: 9. К e5, К : c4; 10. К : c4, d5; 11. ed, К e7; 12. К c3, К : d5; 13. Л e1+, С e6; 14. К : d5, Ф : d5; 15. Ф a1+, Ф d7; 16. К : b6, cb; 17. Ф b4 (еще лучше Ф a3), a5?; 18. Ф a3, b5; 19. Ф g3, f6; 20. С a3, Кр f7; 21. d5?, Ф : d5; 22. Л ad1, Ф : a2. Бѣлые даютъ матъ въ 3 хода.

8. c3 : d4 С c5—b6
9. К b1—c3 К c6—a5!
10. С c1—g5 f7—f6
11. С g5—f4! . . .

Этотъ ходъ сильнѣе, чѣмъ 11. С h4; онъ аттакуетъ пунктъ d6; этотъ ходъ введенъ Биромъ и разобранъ Чигоринымъ. Стейницъ предпочитаетъ С e3. Послѣ 11. С h4 можетъ быть между прочимъ: 11. ... К : c4; 12. Ф a4+, Ф d7; 13. Ф : c4, Ф f7; 14. К d5!, К h6!; 15. e5, 0—0; 16. ef, С e6! (16. ... gf: 17. С : f6, С e6; 18. К g5±); 17. К e7+, Ф : e7!; 18. fe, С : c4; 19. ef Ф+, Л : f8; игра приблизительно равна. Или 11. К d5!, С e6; 15. Ф a4+, С f7; 16. Ф c2 (16. Ф a3, Л c8; 17. Л fe1, К h6!), c6; 17. К : b6, ab: и если С g3, то d5; 19. e5, К e7 и т. д.

Въ одной партіи изъ „Stratégie" находимъ слѣдующее продолженіе: 11. С f4, c6; 12. С d3, К e7; 13. e5, de; 14. de, 0—0; 15. ef, Л : f6; 16. С g5, Л d6; 17. К e5, С f5; 18. С : f5!, Л : d1; 19. С e6+, Кр f8; 20. Л a1 : d1 и выигрываютъ.

11. . . . К a5 : c4
12. Ф d1—a4+ Ф d8—d7

Въ одной партіи Чигоринъ—Поллокъ (Нью-Іоркъ 1889 г.) было продолженіе: 12. ... Кр f7; 13. Ф : c4+, С e6; 14. d5, С d7; 15. К e2, Ф e8; 16. a4, К e7; 17. С e3, К g6; 18. С : b6, cb; 19. Ф b4, Ф e7; 20. К g3, Л hc8; 21. К d4, Л c5; 22. f4, Л ac8; 23. Ф d2, Л c4; 24. К e6, К h4; 25. Ф d1, С : e6; 26. de+, Кр g8; 27. Ф g4, К g6; 28. К f5, Ф c7; 29. e7, Кр f7; 30. Л ad1, Ф c5+; 31. Кр h1, Л c6; 32. e5!, fe; 33. К : d6+, Л : d6; 34. fe+, Л f6; 35. e8 Ф+, Кр : e8; 36. Ф d7+, Кр f8; 37. ef и выигрыш.

13. Ф a4 : c4 Ф d7—f7
14. К c3—d5! g7—g5?

Если 14. ... С e6, то 15. Ф a4+, С d7; 16. Ф a3 (или еще сильнѣе Ф c2), Л c8; 17. Л fe1 (или 17. К : b6,

ab; 18. Ф a7), К e7; 18. К : b6, ab; 19. e5, fe; 20. С g5+.

15. С f4—g3 С c8—e6

Если 15. ... h5, то 16. К : b6, ab; 17. Ф : f7+, Кр : f7; 18. Л c1, c6!

16 Ф c4—a4+ С e6—d7
17. Ф a4—a3 Л a8—c8
18. Л f1—e1 g5—g4
19. К d5 : b6 a7 : b6
20. К f3—d2 С d7—e6
21. f2—f4! g4 : f3
22. К d2 : f3 К g8—e7
23. c4—c5! . . .

Этотъ ходъ окончательно разстраиваетъ положеніе черныхъ.

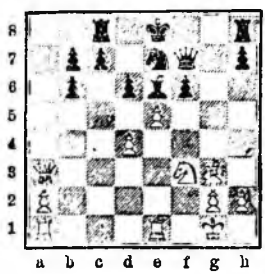

23. . . . f6 : e5

Лучше de и затѣмъ f5.

24. d4 : e5 d6—d5
25. Л e1—f1 К e7—f5?

Слѣдовало К c6 и затѣмъ Ф e7.

26. К f3—d4 Ф f7—g6
27. К d4 : f5 С e6 : f5
28. С g3—h4 c7—c5
29. Л f1—f3 Кр e8—d7
30. Л a1—f1 Л h8—f8
31. Л f3—g3 Ф g6—h6

Стейницъ полагаетъ, что послѣ 31. ... Ф e6; 32. Ф a1+!, Кр c7; 33. Л g7+, Кр b8; 34. С e7, Л fd8, онъ имѣлъ шансы на ничью.

32. С h4—f6 С f5—c6
33. Ф a3—a7! . . .

Простоявъ въ теченіе 15 ходовъ, ферзь дѣлаетъ рѣшительный ходъ.

33. . . . Кр d7—c7
34. Л g3—b3 Кр c7—d7
35. Ф a7 : b6 Л c8—c6
36. Ф b6 : b7+ Л c6—c7
37. Ф b7—b5+ Л c7—c6
38. Ф b5—b7+ Л c6—c7
39. Ф b7—a6! Сдался.

## № 174.

Э. Шифферсъ. Бар. Э. Нольде.

До 11-го хода, какъ предыдущая партія.

11. С g5—h4 К g8—h6?
12. e4—e5 g7—g5?
13. К f3 : g5! С c8—g4
14. e5 : f6! С g4 : d1
15. Л f1—e1+ Кр e8—d7
16. С c4—e6+ Кр d7—c6
17. d4—d5+ К c6—c5
18. К g5—c4+ К c5—c4
19. Л c1 : d1 С b6—d4
20. Л a1—b1! С d4 : c3
21. Л d1—c1 Л h8—g8

Чтобы на С g3+ отвѣтить Л : g3.

Бѣлые даютъ матъ въ 6 ходовъ.

## № 175.

Играна по перепискѣ въ 1884 г.

М. Чигоринъ. Гр. Г. Дорроръ.
СПБургъ. Харьковъ.

До 14-го хода, какъ партія № 173.

14. К c3—d5 С c8—e6
15. Ф c4—a4+ С e6—d7
16. Ф a4—c2! . . .

Этотъ ходъ сдѣланъ здѣсь въ первый разъ.

16. . . . Л a8—c8

Если 16. ... С c6, то 17. К e3 и потомъ a4, или 17. К : b6, ab; 18. d5.

17. a2—a4 С b6—a5

Если 17. ... a5, то 18. К : b6, cb; 19. Ф b2 и выигрываютъ пѣшку b6 или d6.

18 Л f1—b1! . . .

Если 18. Л ab1, то С b6!

18. . . . К g8—e7

Если 18. ... С c6, то 19. К e3, угрожая d5 (19. ... d5; 20. ed, С : d5; 21. К : d5, Ф : d5; 22. Л b5).

19 К d5 : e7 Ф f7 : e7
20. Л b1 : b7 0—0
21. Л b7 : a7 С a5—b6
22. Л a7—a6 Л c8—a8
23. a4—a5! Л a8 : a6
24. Ф c2—c4+ Кр g8—h8
25. Ф c4 : a6 С b6 : a5
26. Ф a6 : a5 Ф e7 : e4
27. Ф a5 : c7 Ф e4 : f4
28. Ф c7 : d7 Л f8—g8
29. Ф d7—a7 Сдался.

## № 176.

Играна по перепискѣ.

Э. Шифферсъ. Калинскій.

До 11-го хода, какъ предыдущая партія.

11. С g5—f4 К g8—e7
12. h2—h3! К a5 : c4
13. Ф d1—a4+ c7—c6
14. Ф a4 : c4 d6—d5
15. e4 : d5 . . .

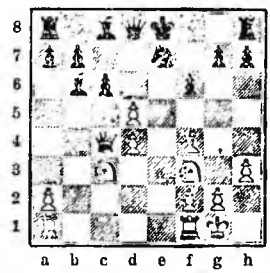

15. . . . c6 : d5

Если 15. ... К : d5, то 16. Л fe1+, Кр f7; 17. К e4, С c7; 18. С : c7, Ф : c7; 19. К e4—g5+!, fe; 20. К : g5+, Кр f8 (А, В); 21. Л e5, Ф d8; 22. Ф c5+, Кр g8; 23. Л ae1 и выигрыв., если 23. ... С d7, то Л : d5 и т. д.

А) 20. ... Кр f6; 21. Л e5, Л d8; 22. Л ae1, h6 (или 22. ... С f5; 23. g4, Кр : g5; 24. Л : f5+, Кр g6; 25. Ф : d5 и выигр. или 21. ... Ф d8; 22. Ф d3, Л e8; 23. Ф f3+, Кр g6; 24 Ф f7+, Кр h6; 25. К e6! и выигрыв.); 23. Л e6+, С : e6; 24. Л : e6+, Кр : g5; 25. Ф d3, К f6; 26. h4+, Кр : h4; 27. Ф g6, Л : d4; 28. g3+, Кр h3; 29. Ф f5+, Л g4; 30. Л : f6, g6; 31. Л : g6 и выигрываютъ.

В) 20. ... Кр g6; 21. Л e5, Л d8 (21. ... h6; 22. Ф d3+, Кр f6; 23. Ф f3+, Кр g6; 24. Ф e4+, Кр f6; 25. Л ae1, hg; 26. Л e6+, Кр f7; 27. Ф g6+ и Л e8×); 22. Ф d3+, Кр f6; 23. Л ae1, h6 (g6; Ф f3+, Л e7+ и т. д.); 24. Л e6+, С : e6; 25. Л : e6+, Кр : g5; 26. Ф g6+ и Ф g4×.

16. Ф c4—b3 0—0
17. Л f1—e1 С b6—a5
18. Л e1—c2 Кр g8—h8
19. Л a1—c1 С a5 : c3
20. Л c1 : c3 b7—b6
21. Л c3—c7 К e7—g6
22. С f4—h2 С c8—a6
23. Л e2—e6 Л a8—c8
24. Л c7 : a7 Л c8—c1+
25. Л e6—e1 Л c1 : e1+
26. К f3 : e1 Ф d8—c8

27. К e1—f3 Ф e8—e2
28. С h2—d6 С a6—c4
29. Ф b3 : b6 Л f8—g8
30. Ф b6—b1 С c4—d3
31. Ф b1—e1 Ф e2—b2
32. Ф e1—d2 Ф b2—b1+
33. Кр g1—h2 h7—h6
34. Ф d2—e3 Ф b1—b6
35. Ф e3 : d3 Ф b6 : a7
36. Ф d3 : g6 Ф a7 : a2

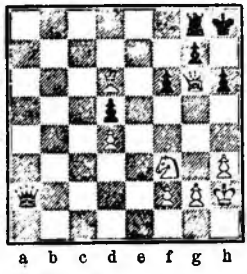

37. К f3—e5 . . .

Еще сильнѣе и красивѣе 37. К g5! fg; 38. С e5.

37. . . . Л g8—c8
38. К e5—f7+ Сдался.

## № 177.

### Играна по перепискѣ въ 1884 г.

**М. Чигоринъ. Кн. Н. В. Урусовъ.**

До 10-го хода, какъ предыдущая партія.

10. С c1—g5 К g8—e7
11. К c3—d5 f7—f6

11. С c4 : f7+ ведетъ къ ничьей: 11. ... Кр : f7; 12. К d5, Л e8! 13. С : e7, Л : e7; 14. К g5+, Кр g8; 15. Ф h5, h6; 16. Ф g6, hg; 17. К f6+ и К h7+ и т. д.; если К : g5, то С e6!, К : e6, Ф e8 и выигрыв.

Если 11. К d5, К : c4; 12. С : e7, Ф d7; 13. С : f6, 0—0!; 14. Ф c1, Ф g4; 15. К e7+, Кр h8; 16. Ф h6 и выигрываютъ.

12. С g5 : f6 g7 : f6
13. К d5 : f6+ Кр e8—f8
14. К f3—g5 К e7—g8!

Ходъ Бергера. Если 14. ... К : c4, то бѣлые имѣютъ ничью въ рукахъ; если же 15. Ф h5, Кр g7 (К g6; Ф h6+ и Ф g7×); 16. Ф f7+, Кр h6; 17. К g4+, то С : g4!; 18. Ф f6+, Кр h5; 19. К f7, К e7—g8!; 20. Ф : h8, Ф f6!; 21. Ф : h7+, К h6; обыкновенное продолженіе: 22. f3 съ отступленіемъ слона или С : d4+ или Ф : d4+, Кр h1, и бѣлые выигрывали; слѣдуетъ однако, какъ показалъ Чигоринъ, играть 22. ... С : f3!; 23. g4+, Кр h4; 24. Л : f3, Ф : d4+; 25. Кр g2, Ф b2+ и т. д. Если 23. Л : f3, то Ф : d4+ ∓. Если 22. К : h6, Ф : h6; 23. Ф f7+, Ф g6; 24. Ф : c4, С f3; 25. g3, С : e4∓.

15. К g5 : h7+ . . .

Слабѣе 15. К f6 : h7,+ Кр g7; 16. Ф h5, Ф e7; 17. С : g8, Л : g8; а также 15. С : g8, Ф : f6; 16. К : h7+, Л : h7; 17. С : h7, Ф f7! ∓ или 17. ... Кр g7; 18. Ф h5, С e6 и Л h8.

15. . . . Кр h8—g7

Или 15. ... Л : h7; 16. К : h7+, Кр g7; 17. С : g8 и т. д.

16. С c4 : g8! Л h8 : h7

Если 16. ... Л : g8, то 17. Ф h5 и выигрываютъ. На 17. ... С : d4 послѣдовало бы 18. Ф g5+, Кр h8 (18. ... Кр f7; 19. Ф d5+); 19. Ф h6. Или 17. ... Л h8; 18. Ф g5+, Кр f7; 19. Ф h6, угрожая К g5+ и т. д. Или 17. ... К e6; 18. e5, de (грозило К g5); 19. de∞.

17. К f6 : h7 Ф d8—h4

Если 17. ... Кр : g8, то 18. Ф h5, С : d4 (18. ... Ф e7; 19. Ф g6+, ∞; 20. К f6); 19. Л ad1, С g7; 21. Л d3 и выигрываютъ.

18. Ф d1—f3! Кр g7 : g8
19. К h7—f6+ Кр g8—g7

Если 19. ... Кр h8, то 20. К d5 и т. д.

20. К f6—h5+ Кр g7—g6!

Если 20. ... Кр h6, то 21. Ф f8+, Кр : h5; 22. Ф h8+, Кр g5; 23. f4+ и выигрываютъ ферзи.

21. К h5—f4+ Кр g6—h7
22. К f4—d5! . . .

Необходимо помѣшать слона, иначе у черныхъ получится аттака на d4 и послѣ С g4, на позицію короля.

22. . . . С c8—e6

Если 22. ... С : d4, то 23. Ф f7+, С g7; 24. К : c7, Л b8; 25. К e8, Ф h6; 26. Ф c7, К c6; 27. Л ac1 и т. д.

23. К d5 : b6 a7 : b6
24. d4—d5 С e6—g8
25. Л a1—c1 Ф h4—e7

Если 25. ... c5, то 26. e5!, de; 27. Ф f5+, Кр g7; 28. Ф : e5+, Кр h7; 29. Л c3 и выигрываютъ.

26. Ф f3—h3+ Кр h7—g7

27. Ф h3—c3+ или 27. Л c3 и выигрываютъ.

### Аттака 9. Л f1—e1.

**Варіантъ Цукерторта.**

9. Л f1—e1 К g8—f6!
10. e4—e5 d6 : e5
11. С c1—a3 К e6 : d4
12. Л e1 : e5+ . . .

12. К : e5, К e6; 13. Ф a4+, С d7, 14. С : e6, fe; 15. К : d7, Ф : d7; 16. Л : e6+, Кр d8 (15. Ф c4, c5; 16. С : c5, Л c8).

12. . . . С c8—e6
13. К f3—g5 Ф d8—d7
14. Ф d1—e1 0—0—0
15. К g5 : e6 f7 : e6
16. Л e5 : e6 К d4—c2
— +

### Аттака 9. С c1—g5.

9. С c1—g5 f7—f6 (или К ge7)
10. С g5—h4 К g8—e7
11. К b1—c3 К e6—a5
12. С c4—d3 К e7—g6
13. С h4—g3 0—0
+

Эта аттака, однако, легко можетъ свестись къ аттакѣ Геринга.

### Аттака 9. С c1—b2.

## № 178.

| Гота. | Кобургъ. |
|---|---|
| 1. e2—e4 | e7—e5 |
| 2. К g1—f3 | К b8—c6 |
| 3. С f1—c4 | С f8—c5 |
| 4. b2—b4 | С c5 : b4 |
| 5. c2—c3 | С b4—c5 |
| 6. 0—0 | d7—d6 |
| 7. d2—d4 | e5 : d4 |
| 8. c3 : d4 | С c5—b6 |
| 9. С c1—b2 | К c6—a5! |

Если 9. ... С g4, то 10. d5!, К e5; 11. С b5+, Кр f8; 12. К d2 (10. Ф b3?, К a5; 11. С : f7+, Кр f8; 12. Ф d5, К f6; 13. Ф g5, С : f3; 14. e5, Кр : f7; 15. gf, Л e8!; 16. ef, Ф : f6∓).

10. С c4—d3 . . .

Лучше 10. d4—d5, сводя игру къ нормальной аттакѣ.

10. . . . С c8—g4
11. К b1—d2 Ф d8—d7
12. Ф d1—c2 К g8—e7
13. d4—d5 С g4 : f3
14. К d2 : f3 h7—h6
15. К f3—d4 0—0—0
16. С b2—c3 Л d8—e8
17. Л f1—c1 Кр c8—b8
18. Л a1—b1 Л e8—c8

19. К d4—c2 К e7—g6
20. С c3 : g7? Л h8—g8
21. С g7—f6 h6—h5
22. h2—h3 К g6—e5
23. К e2—f4 c7—c6
24. d5 : c6 Л c8 : c6
25. Ф c2—e2 Ф d7—c8
26. Л c1 : c6 К a5 : c6
27. Л b1—c1 С b6—d4
28. Кр g1—f1 Ф c8—f8
29. К f4 : h5 Ф f8—h6
30. Л c1—b1 К c6—b4!
31. С f6 : e5 d6 : e5
32. С d3—c4 Л g8—c8
33. К h5—g3 . . .

Лучше 33. g4!

33. . . . Ф h6—f4
34. Л b1 : b4 . . .

Здѣсь 34. . . . Ф c1+ и 35. . . Л : c4 выигрывало. Вмѣсто того черные сыграли Ф : e1 ; и С c3 и проиграли послѣ нѣсколькихъ слабыхъ ходовъ.

## № 179.

**Кейманъ. Х.**

До 9-го хода, какъ предыдущая партія.

9. С c1—b2 К g8—e7
10. К f3—g5 d6—d5
11. e4 : d5 К e6—a5!
12. d5—d6 К a5 : c4
13. d6 : e7 Ф d8—d5
14. К b1—c3 К c4 : b2!

Если 14. . . . Ф : g5, то 15. Ф a4 + , c6; 16. Ф : c4, С h3; 17. g3, С : f1; 18. Кр : f1, Кр : e7; 19. С a3+ и выигрываютъ.

15. К c3 : d5 К b2 : d1
16. Л a1 : d1 С c8—e6
17. К d5 : b6 a7 : b6
18. d4—d5 С e6—f5
19. Л f1—e1 f7—f6
20. К g5—e6 С f5 : e6
21. d5 : e6 и бѣлые выигрываютъ.

## № 180.

Играна по перепискѣ.

**Нэшъ. Брауэръ.**

До 9-го хода, какъ предыдущая партія.

9. С c1—b2 С c8—g4
10. h2—h3 . . .

Лучше 10. С b5.

10. . . . С g4 : f3
11. Ф d1 : f3 Ф d8—f6
12. Ф f3—b3 К c6 : d4?
13. Ф b3—d3 0—0—0.
14. Кр g1—h1 c7—c5
15. К b1—c3 К g8—e7
16. К c3—b5 К e7—c6
17. Л a1—c1 Кр c8—b8
18. f2—f4 Л h8—e8
19. a2—a4 a7—a6
20. К b5 : d4 К c6 : d4

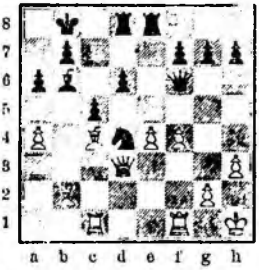

21. С c4 : a6! Ф f6—e7
22. С b2 : d4 b7 : a6
23. a4—a5 С b6—a7
24. Л c1—b1+ Кр b8—a8
25. С d4—f6 Ф e7—e6
26. Ф d3 : a6 Ф e6—d7
27. С f6 : d8 Л e8 : d8
28. Л f1—d1 и выигрываютъ.

## № 181.

Играна по перепискѣ.

**Уэкфильдъ. Гёддерсфильдъ.**

До 9-го хода, какъ предыдущая партія.

9. С c1—b2 f7—f6
10. e4—e5 d6—d5

Если 10. . . . de, то 11. С : g8!, Л : g8; 12. Ф b3, Л f8; 13. de, fe; 14. К : e5, К : e5; 15. С : e5± или 10. . . . fe; 11. de, de; 12. Ф b3, К h6 (если 12. . . . К a5, то 13. Ф b5+); 13. К : e5, К a5; 14. С : f7+, Кр e7; 15. Ф c3, К : f7; 16. К : f7, Кр : f7; 17. Ф : g7+, Кр e6; 18. Л e1+=.

11. e5 : f6 К g8 : f6
12. Л f1—e1+ К c6—e7
13. С b2—a3 К f6—g8
14. К f3—e5 С c8—e6

Если 14. . . . g6, то 15. Ф f3, С f5; 16. С b5+, Кр f8; 17. g4 съ сильной аттакой.

15. Ф d1—h5+ g7—g6
16. К e5 : g6 С e6—f7
17. Ф h5—e5 h7 : g6
18. Ф e5 : h8 Кр e8—d7
19. С c4—d3 c7—c5
20. d4 : c5 С b6—a5
21. К b1—c3 К e7—c6
22. Ф h8—h3+ Кр d7—c7
23. К c3—b5+ Кр c7—b8
24. Л a1—b1 С a5—c7
25. К b5—d6! С c7 : d6
26. Л b1 : b7+!! и выигрываютъ.

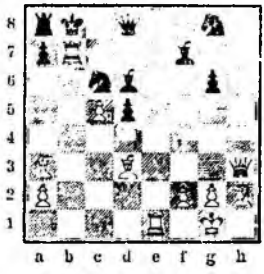

## № 182.

**Дюфрень. Гаррвицъ.**

До 9-го хода, какъ предыдущая партія.

9. С c1—b2 К g8—f6
10. Ф d1—c2 0—0
11. e4—e5 d6 : e5

Если 11. . . . К e8, то 12. К bd2, d5, 13. С d3, h6; 14. С a3, К e7; 15. К b3, c6; 16. К h4, К c7; 17. f4 . .

12. d4 : e5 К f6—d5
13. Л f1—d1 С c8—e6
14. С c4 : d5 С e6 : d5
15. К b1—c3 К c6—e7

Если 15. . . . К b4, то 16. Ф a4

16. К f3—g5 К e7—g6
17. К g5 : h7 . . .

Если 17. К : d5, то Ф : g5 .

17. . . . Кр g8 : h7
18. К c3 : d5 Ф d8—g5
19. Л d1—d3 c7—c6
20. Л d3—h3+ Кр h7—g8
21. Л h3—g3 Ф g5—h4

Лучше 21. . . . Ф h5. см. діагр. на слѣд. стран.

22. К d5—f6+ g7 : f6
23. Л g3 : g6+ f7 : g6

Если 23. . . . Кр h8, то Л g3 и Л h3.

24. Ф c2 : g6+ Кр g8—h8

| | | |
|---|---|---|
| 25. | e5 : f6 | Л f8—f7! |
| 26. | Ф g6 : f7 | Л a8—g8 |
| 27. | Кр g1—h1! | Ф h4—g4 |
| 28. | Л a1—g1 | С b6 : f2 |
| 29. | Ф f7—e8! | Кр h8—h7 |
| 30. | f6—f7 и выигрываютъ. | |

Защита 6. . . . К f6?

№ 183.

| Морфи. | | Лихтенгейнъ. |
|---|---|---|
| 1. | e2—e4 | e7—e5 |
| 2. | К g1—f3 | К b8—c6 |
| 3. | С f1—c4 | С f8—c5 |
| 4. | b2—b4 | С c5 : b4 |
| 5. | c2—c3 | С b4—c5 |
| 6. | 0—0 | К g8—f6? |
| 7. | d2—d4 | e5 : d4 |
| 8. | c3 : d4 | С c5—b6 |
| 9. | e4—e5 | d7—d5! |

Если 9. . . . К e4 (К g8; 10. d5; или 9. К g4; 10. h3, К h6; 11. d5. К e7; 12. d6, cd; 13. ed, К g6; 14. Л e1+, Кр f8; 15. С g5, f6; 16. С : h6 и 17. Ф d5); 10. С d5, f5; 11. Л e1; или 10. d5, К a5; 11. С d3, К c5; 12. С g5 и т. д.

| | | |
|---|---|---|
| 10. | e5 : f6 | d5 : c4 |

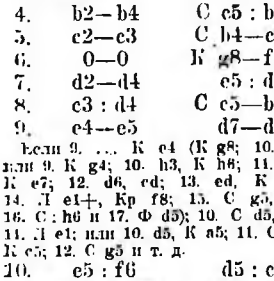

| | | |
|---|---|---|
| 11. | f6 : g7 | . . . |

Еще сильнѣе 11. Л e1+, Кр f8; 12. С a3+, Кр g8; 13. d5, К a5; 14. С e7, Ф d7; 15. fg+, Кр : g7; 16. Ф d2 и выигрыв. напр.: h6; 17. С f6+, Кр : f6; 18. Ф c3+, Кр g6; 19. К h4+, Кр g5; 20. Ф e5+, Кр : h4; 21. g3+, Кр g4; 22. h3+, Кр : h3; 23. Ф h5×. Или 16. . . . Ф g4; 17. Ф c3+, Кр g8; 18. Ф : h8+, Кр : h8; 19. С f6+ и 20. Л e8×.

| | | |
|---|---|---|
| 11. | . . . | Л h8—g8 |
| 12. | Л f1—e1+ | К c6—e7 |
| 13. | С c1—g5 | С c8—e6 |
| 14. | К b1—c3 | С b6—a5 |
| 15. | К c3—e4 | Л g8 : g7 |
| 16. | К e4—f6+ | Кр e8—f8 |
| 17. | Л e1—e5 | c7—c6 |
| 18. | С g5—h6 | К e7—f5 |
| 19. | Л e5 : e6 | f7 : e6 |
| 20. | К f3—g5 | Кр f8—e7 |
| 21. | С h6 : g7 | К f5 : g7 |
| 22. | Ф d1—f3 | Ф d8 : d4? |
| 23. | Л a1—d1 | С a5—d2 |
| 24. | К f6—g8+ | Л a8 : g8 |
| 25. | Ф f3—f7+ | Кр e7—d8 |
| 26. | К g5—f3 | и выигрыв. |

Аттака 7. c3 : d4?

№ 184.

| А. де-Ривьеръ. | | Бріенъ. |
|---|---|---|
| До 6-го хода, какъ предыдущая партія. | | |
| 6. | d2—d4 | e5 : d4 |
| 7. | c3 : d4? | . . . |

Этотъ ходъ оказывается невыгоднымъ для бѣлыхъ.

| | | |
|---|---|---|
| 7. | . . . | С c5 : b4+ |
| 8. | Кр e1—f1 | Ф d8—e7! |
| 9. | e4—e5 | d7—d6 |
| 10. | d4—d5 | К c6 : e5! |
| 11. | Ф d1—a4+ | С c8—d7 |
| 12. | Ф a4 : b4 | К e5 : f3 |
| 13. | g2 : f3 | С d7—h3+ |
| 14. | Кр f1—g1 | Ф e7—f6 |
| 15. | С c4—d3! | Кр e8—f8 |
| 16. | f3—f4 | Л a8—e8 |

Если беретъ ладью, то теряетъ ферзя.

| | | |
|---|---|---|
| 17. | f2—f3 | Ф f6—h4 |
| 18. | С c1—d2 | Ф h4—h5 |
| 19. | Кр g1—f2 | Ф h5—h4+ |
| 20. | Кр f2—g1 | Ф h4—h5 |
| 21. | К b1—c3? | Ф h5 : f3 |
| 22. | С d3—e4 | Ф f3—g4+ |
| 23. | Кр g1—f2 | Ф g4—h4+ |
| 24. | Кр f2—e3? | f7—f5 |

Слѣдов. Кр g1, Ф g1+; 25. Кр f2, Ф h4+; 26. К g1 и ничья.

| | | |
|---|---|---|
| 25. | Л a1—g1 | h7—h5! |
| 26. | Ф b4—d4 | К g8—f6 |

и выигрываютъ.

Прежнія защиты основаны были на стремленіи удержать гамбитную пѣшку. Въ нихъ всегда брали пѣшку d4 послѣ d2—d4. Въ новѣйшее время чаще стали основывать защиту на томъ, чтобы улучшить положеніе, давши возможность бѣлымъ послѣ нѣкотораго усилія отыграть гамбитную пѣшку. (Защита Сандерсъ-Алапина и защита Стейница). Въ самое послѣднее время, благодаря Ласкеру, все чаще и чаще играютъ старинную защиту, въ которой уже на 7-мъ ходу черные предоставляютъ бѣлымъ возможность отыграть гамбитную пѣшку, а именно:

| | | |
|---|---|---|
| 1. | e2—e4 | e7—e5 |
| 2. | К g1—f3 | К b8—c6 |
| 3. | С f1—c4 | С f8—c5 |
| 4. | b2—b4 | С c5 : b4 |
| 5. | c2—c3 | С b4—a5 (или c5) |
| 6. | 0—0 | d7—d6 |
| 7. | d2—d4 | С c5—b6 |

Затѣмъ

| | | |
|---|---|---|
| 8. | d4 : e5 | d6 : e5 |
| 9. | Ф d1 : d8+ | К c6 : d8 |
| 10. | К f3 : e5 | К g8—f6 |

Ходъ, рекомендованный Ласкеромъ; или же 10. . . . f7—f6; 11. К d3, С e6 и т. д.

Партія теоретически равная, хотя нѣкоторые игроки склонны предпочесть ту или другую игру; такъ Ласкеръ предпочитаетъ игру черныхъ. Чигоринъ, пытался продолжить аттаку ходомъ 8. a2—a4.

Даемъ нѣсколько партій съ этой аттакой.

№ 185.

Играна по телеграфу въ 1898 г.

| Петербургъ. | | Вѣна. |
|---|---|---|
| 1. | e2—e4 | e7—e5 |
| 2. | К g1—f3 | К b8—c6 |
| 3. | С f1—c4 | С f8—c5 |
| 4. | b2—b4 | С c5 : b4 |
| 5. | c2—c3 | С b4—a5 |
| 6. | 0—0 | d7—d6 |
| 7. | d2—d4 | С a5—b6 |
| 8. | a2—a4 | К g8—f6 |

Если 8. . . . С g4, то лучше всего 9. С b2! впослѣдствіи Л a3. Слабѣе 9. С b5.

| | | |
|---|---|---|
| 9. | С c4—b5 | a7—a6 |
| 10. | С b5 : c6+ | b7 : c6 |
| 11. | a4—a5 | С b6—a7 |
| 12. | Ф d1—a4 | . . . |

Здѣсь можетъ-быть лучше было 12. К b1—d2, e5 : d4 (12. . . . С g4; 13. Ф a4 и т. д.); 13. cd, 0—0; 14. Ф c2 и С b2 или Л a3.

| | | |
|---|---|---|
| 12. | . . . | e5 : d4 |
| 13. | c3 : d4 | С c8—d7 |

14. c4—e5 К f6—d5
15. С c1—a3 0—0
16. Ф a4—c4? . . .

Слѣдовало играть Ф c2.

16. . . . К d5—f4!
17. Кр g1—h1 . . . .

Бѣлые, очевидно, просмотрѣли (или не придавали ей значенія) жертву коня на g2. Посредствомъ 17. e5 : d6, С e6; 18. Ф : c6, С d5; 19. Ф : c7, С : f3; 20. Ф : d8, К e2+; 21. Кр h1, С : g2+; 22. Кр : g2, Л : d8; 23. К b1—d2 и т. д. бѣлые могли бы еще держаться. Бѣлые надѣялись на 17. ... c5?; 18. dc, С b5; 19. Ф : f4, С : f1; 20. cd съ выигрышнымъ положеніемъ.

17. . . . С d7—e6!
18. Ф c4—c1 К f4 : g2!

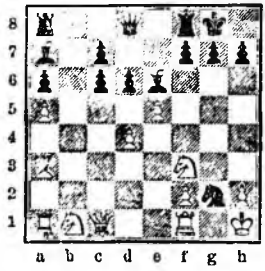

19. Кр h1 : g2 С e6—d5
20. Кр g2—g3 . . .

Посредствомъ 20. К b1—c3, Ф h4; 21. h3, С : f3+; 22. Кр : f3, Ф : h3+; 23. Кр e2, С : d4 и т. д., бѣлые также не могли спасти партію.

На 20. Ф f4 послѣдуетъ 20. ... С : d4; 21. Ф : d4, Ф g5+; 22. Кр h3, С : f3 и т. д. Сравнительно лучше было еще 20. С b2, Ф h4; 21. h3, f6; 22. ed, С : f3+ (иначе Л a3); 23. Кр : f3, Ф : h3+; 24. Кр e2, Л e8+; 25. Кр d2, cd; 26. Л a3 и т. д. Послѣ хода въ партіи позиція бѣлыхъ тотчасъ разрушается.

20. . . . f7—f5!

Смертельный ударъ.

21. К b1—d2 f5—f4+
22. Кр g3—g2 Ф d8—g5+
23. Кр g2—h1 Ф g5—h5
24. Ф c1—c3 С b7 : d4
25. Ф c3—d3 С d4 : a1
26. Л f1 : a1 Ф h5 : e5
27. Л a1—g1 Л a8—b8!
28. Л g1—g2 Ф e5—h5
29. Кр h1—g1 С d5 : f3
30. К d2 : f3 Ф h5—d5
31. Ф d3—c3 Л b8—b1+
32. К f3—e1 Ф d5—d4!
33. С a3—b2 c6—c5!

Сдался.

Въ одной партіи по перепискѣ (кн. Урусовъ—Хардинъ) было продолженіе:

До 12-го хода, какъ предыдущая партія.

12. Ф d1—a4 0--0
13. d4 : e5 d6 : e5
14. К f3 : e5 Ф d8—e8
15. Ф a4 : c6? . .

Лучше 15. С f4.

15. . . . Ф e8 : e5
16. Ф c6 : a8 К e5—g4
17. g2—g3 К g4 : h2

Бѣлые сдались.

Если 18. Кр : h2, то 18. ... Ф h5+; 19. Кр g1, С h3 и т. д. съ матомъ или выигрываютъ ферзя (Ф : f8 и т. д.). Или же 18. Ф : a7, К f3+ и 18. ... Ф : e4 и т. д.

## № 186.

Петербургъ 1897 г.

Чигоринъ. Ласкеръ.

До 8-го хода, какъ предыдущая партія.

8. a2—a4 e5 : d4
9. c3 : d4 С c8—g4
10. С c4—b5 . . .

Лучше С e3 или С b2.

10. . . . a7—a6!
11. С b5 : c6+ b7 : c6
12. a4—a5 С b6—a7
13. С c1—e3 К g8—e7
14. К b1—c3 0—0
15. Ф d1—c2 С g4 : f3
16. g2 : f3 f7—f5
17. f3—f4 f5 : e4
18. К c3 : e4 Ф d8—d7
19. К e4—g3 Кр g8—h8
20. Л a1—c1 Л a8—b8
21. Л f1—d1 Л b8—b5
22. Ф c2—c3? К e7—d5
23. Ф c3—d2 c6—c5
24. d4 : c5 К d5 : e3
25. Ф d2 : e3 . . .

Если 25. c6 или f6, то бѣлые теряютъ еще пѣшку.

25. . . . Ф d7—f7
26. f4—f5 С a7 : c5
27. Ф e3—e6 С c5 : f2+!
28. Кр g1—h1 С f2 : g3
29. Ф e6 : f7 Л f8 : f7
30. h2 : g3 Л b5 : f5
31. Л c1—c6 h7—h6
32. Л c6 : a6 Л f5—f1+
33. Л d1 : f1 Л f7 : f1+
34. Кр h1—g2 Л f1—c1
35. Л a6—a7 Кр h8—h7
36. Кр g2—f3 Кр h7—g6
37. a5—a6 Л c1—a1
38. Л a7—a8 Л a1—a4
39. a6—a7 Кр g6—g5
40. Л a8—g8 Л a4 : a7
41. Л g8 : g7+ Кр g5—f6
42. Л g7—h7 Кр f6—e5
43. Л h7 : h6 c7—c5
44. Л h6—h5+ Кр e5—d4
45. Л h5—h1 c5—c4
46. g3—g4 d6—d5
47. g4—g5 c4—c3
48. Кр f3—c2 Л a7—a2+
49. Кр e2—f3 c3—c2
50. g5—g6 Л a2—a6
51. Кр f3—e2 Кр d4—c3
52. Л h1—g1 d5—d4
53. g5—g7 d4—d3+
54. Кр e2—f3 d3—d2
55. g7—g8Ф d2—d1Ф+
56. Кр f3—e4

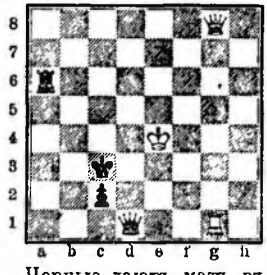

Черные даютъ матъ въ 8 ходовъ.

---

## ОТКАЗАННЫЙ ГАМБИТЪ ЭВАНСА.

## № 187.

Андерсенъ. Шаллоппъ.

1. e2—e4 e7—e5
2. К g1—f3 К b8—c6
3. С f1—c4 С f8—c5
4. b2—b4 С c5—b6

Здѣсь возможно 4. ... С e7; 5. b5, К a5; 6. К : e5, К : c4; 7. К : c4, d5!; 9. ed, Ф : d5; 9. К e3, Ф : b5; 10. К c3 Ф c6! и т. д.

5. a2—a4 a7—a6

Если 5. ... a5, то 6. b5, К d4; 7. К : d4 [7. К : e5?, Ф g5! и выигрываютъ; если же 7. ... Ф f6?, то 8. К f3, К : f3+ (К : c2+, Ф : c2, Ф : a1, С b2±); 9. Ф : f3 и у бѣлыхъ лишняя пѣшка], С : d4; 8. c3 или 7. ... ed±.

6. 0—0 d7—d6
7. a4—a5 С b6—a7
8. b4—b5 a6 : b5
9. С c4 : b5 С c8—d7
10. С b5 : c6 С d7 : c6
11. d2—d4 e5 : d4
12. С c1—b2 С c6 : e4

Лучше 12. ... К e7; 13. К d2, 0—0; 14. К : d4, С : d4; 15. С : d4, d5=.

13. Л f1—e1 d6—d5
14. К f3 : d4 К g8—e7
15. f2—f3 С e4—g6
16. Ф d1—e2 Ф d8—d7
17. К b1—d2 Кр e8—f8
18. К d2—b3! c7—c5
19. К d4—b5 С g6 : c2

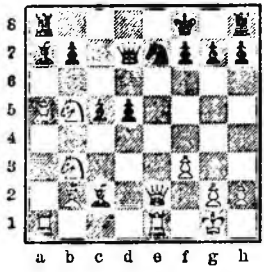

20. К b3—d4! С c2—g6
21. К b5 : a7 Л a8 : a7
22. К d4—b3 К e7—f5!
23. К b3 : c5 Ф d7—c6
24. С b2—a3 h7—h5!
25. Ф e2—c8+ Ф c6 : c8
26. К c5—d7++ Кр f8—g8
27. Л e1 : e8+ Кр g8—h7
28. К d7—f8+ Л h8 : f8
29. С a3 : f8 b7—b6
30. a5—a6 К f5—d4
31. Л d8—b8 и выигрываютъ.

## № 188.

### Петербургъ 1875 г.

**Винаверъ. Шумовъ.**

5 ходовъ, какъ въ предыдущей партіи.

6. a4—a5 С b6—a7
7. b4—b5 a6 : b5
8. С c4 : b5 К g8—e7
9. 0—0 d7—d6
10. d2—d4 0—0?

Ходъ, проигрывающій партію.

11. d4 : e5 К c6 : e5
12. К f3 : e5 d6 : e5
13. С c1—a3! c7—c6

Если 13. ... Ф : d1; 14. Л : d1, c5 въ пользу бѣлыхъ.

14. С b5—a4 Ф d8—e8
15. Ф d1—d6! К e7—g6
16. Ф d6—d2! К g6—e7
17. С a3—d6 f7—f6
18. Ф d2—b4 Кр g8—f7
19. С a4—b3+ С c8—e6
20. Ф b4 : b7 С e6 : b3

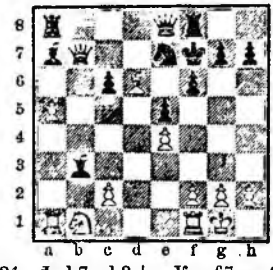

21. Ф b7 : b3+ Кр f7—g6
22. Ф b3—e6 Л f8—f7
23. С d6 : e5 h7—h6
24. К b1—d2 Кр g6—h7
25. С e5—f4 К e7—g6
26. Ф c6—f5 С a7—d4
27. Л a1—a3 Л f7—a7
28. К d2—f3 С d4—e5
29. С f4 : e5 Л a7 : a5

Если 29. ... fe, то 30. К h4 и Л g3.

30. Л a3 : a5 Л a8 : a5
31. Л f1—a1 Ф e8—d8
32. h2—h4 Л a5 : a1+
33. С e5 : a1 Ф d8—d1+
34. Кр g1—h2 Ф d1 : a1
35. h4—h5 Ф a1—a8
36. К f3—h4 Ф a8—b8+
37. g2—g3 Ф b8—e5

Бѣлые даютъ матъ въ 3 хода.

## № 189.

### Лондонскій турниръ 1883 г.

**Чигоринъ. Цукертортъ.**

1. e2—e4 e7—e5
2. К g1—f3 К b8—c6
3. С f1—c4 С f8—c5
4. b2—b4 С c5—b6
5. 0—0 d7—d6
6. a2—a4 a7—a6
7. c2—c3 С c8—g4
8. d2—d3 Ф d8—f6
9. С c1—e3 К g8—e7
10. К b1—d2 . . .

Если 10. С : b6?, cb; 11. К d2, К g6 и К f4. Если 12. g3, то h5! Если h3, то С d7, К f4 и g5.

10. . . . К e7—g6
11. С e3—g5 Ф f6 : g5
12. К f3 : g5 С g4 : d1
13. С c4 : f7+ Кр e8—e7 см. діагр.
14. С f7 : g6? . . .

Лучшій ходъ былъ 14. Л f : d1; тогда могло быть: 14. ... К f4. 15. С e4, К e2+; 16. Кр f1, К : c3; 17. Л dc1, С d1; 18. Л a3, b5 (18. ... К : a4; 19. Л : a4, b5; 20. С d5!, ba; 21. Л : c6); 19. С d5, К : d5; 20. Л : c6, К : b4; 21. Л : c7+, Кр f6; 22. К df3; если 22. ... С c5?, то 23. d4, c4; 24. Л f7+, Кр g6; 25. К h4+, Кр h5; 26. Л h3, Кр : g5; 27. Л g3+, Кр h5; 28. Л f : g7, Л ag8; 29. К f5!, Л : g7; 30. Л : g7 и 31. g4×

14. . . . С d1—e2
15. Л f1—e1 С e2 : d3
16. К g5 : h7 d6—d5!
17. h2—h4 . . .

Слѣдовало сперва 17. a5, С a7; 18. h4, d4; 19. Л ae1 и когда 19. ... dc?, то 20. Л : c3.

17. . . . d5—d4
18. a4—a5 d4 : c3!
19. a5 : b6 c3 : d2
20. Л e1—d1 c7 : b6
21. Л d1 : d2 Л h8—d8
22. Л d2—b2 b6—b5
23. Л a1—e1 Л d8—d4
24. Л e1—e3 Л d4 : b4
25. Л b2—d2 С d3—c4
26. Л e3—f3 К c6—d4
27. Л f3—g3 К d4—e2+
28. Л d2 : e2 С c4 : e2
29. С g6—f5 Л a8—g8
30. Л g3—g6 С e2—c4
31. Л g6—b6 Л g8—b8
32. К h7—g5 . . .

Если 32. Л g6, то С f7; 33. Л : g7, Л g8.

32. . . . a6—a5
33. Л b6—g6 a5—a4
34. Л g6 : g7+ Кр e7—d6
35. Л g7—d7+ Кр d6—c5
36. К g5—e6+ С c4 : e6
37. С f5 : e6 Л b4 : e4
38. h4—h5 Л b8—h8
39. g2—g4 a4—a3
40. Л d7—d2 b5—b4
41. f2—f3 Л e4—c4!
42. Л d2—d5+ Кр c5—c6
43. Л d5—a5 b7—b5
44. Л a5—a6+ Кр c6—b7
45. С e6 : c4 Кр b7 : a6
46. С c4—b3 Кр a6—b6
47. Кр g1—f2 Л h8—a8
48. С b3—a2 b4—b3
49. С a2 : b3 a3—a2
50. С b3 : a2 Л a8 : a2+
51. Кр f2—e3 Л a2—h2

Бѣлые сдались.

Продолженіе 5. c2 c3.

№ 190.

Играна на Брэдфордскомъ турнирѣ 1888 г.

**Поллокъ. Мэзенъ.**

1. e2—e4 e7—e5
2. К g1—f3 К b8—c6
3. С f1—c4 С f8—c5
4. b2—b4 С c5—b6
5. c2—c3 К g8—f6
6. d2—d3 d7—d6
7. С c1—g5 h7—h6
8. С g5—h4 g7—g5?
9. С h4—g3 К c6—e7
10. Ф d1—b3 0—0
11. К b1—d2 К e7—g6
12. h2—h4 g5—g4
13. h4—h5! К g6—f4!

Если gf, то 14. hg и выигрыв.

14. С g3 : f4 e5 : f4
15. К f3—h4 c7—c6
16. Ф b3—c2 d6—d5
17. С c4—b3 a7—a5
18. b4 : a5 С b6 : a5

19. 0—0—0? С c8—e6
20. d3—d4 Л a8—c8
21. e4—e5 К f6—h7

Плохо 21. ... К : h5, по причинѣ 22. К g6.

22. К h4—f5 . . .

Слѣдовало 22. К g6.

22. . . . Ф d8—g5
23. К f5—d6 c6—c5
24. К d6 : c8 Л f8 : c8
25. c3—c4 c5 : d4
26. С b3—a4 С a5 : d2 +
27. Кр c1 : d2 Л c8 : c4

и выигрываютъ.

№ 191.

Гастингскій турниръ 1895 г.

**Поллокъ. Ласкеръ.**

До 5-го хода, какъ предыдущая партія.

5. c2—c3 d7—d6
6. a2—a4 a7—a6
7. a4—a5 С b6—a7
8. b4—b5 a6 : b5
9. С c4 : b5 К g8—f6
10. a5—a6 0—0!

Плохо К : e4, по причинѣ Ф a4.

11. d2—d3 К c6—e7

Грозитъ 12. ... ba; 13. С : a6?, С : a6; 14. Л : a6, С : f2 + и т. д.

12. a6 : b7 С c8 : b7
13. К b1—a3 . . .

Грозило С : f2 +.

13. . . . d6—d5!
14. 0—0 К e7—g6!
15. e4 : d5 К f6 : d5
16. Ф d1—c1 Ф d8—f6

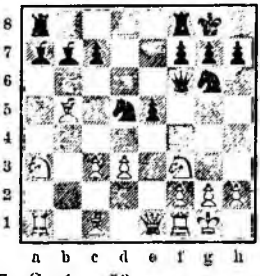

17. С c1—g5? . . .

Промахъ, ускоряющій проигрышъ. Если 17. К e2, то К df4; 18. С : f4, К : f4; 19. Ф : e5?, К h3+; 20. Кр h1, Ф : f3 и т. д.

17. . . . Ф f6—f5
18. К a3—c2? К d5 : c3
19. Л a1 : a7 С b7 : f3!
20. К c2—e3 Ф f5 : g5
21. Л a7 : a8 Л f8 : a8
22. Ф c1 : c3 К g6—f4

Сдался.

№ 192.

**Морель. Розенталь.**

До 5-го хода, какъ предыдущая партія.

5. b4—b5 К c6—a5
6. К f3 : e5 Ф d8—f6
7. С c4 : f7+! Кр e8—f8!
8. d2—d4 d7—d6
9. С f7 : g8! d6 : e5

10. С g8—d5! c7—c6!

Если 10. ... С : d4, то 11. f4! съ сильной аттакой.

11. С c1—a3+ Кр f8—e8
12. 0—0 c6 : d5
13. К b1—c3 Ф f6—g6!

Если 13. ... С : d4, то 14. К : d5, Ф f7; 15. С d6, К e4; 16. К c7+, Кр d8; 17. С : e5, К : e5; 18. Ф : d4+.

14. К c3 : d5 С c8—g4
15. Ф d1—d3! С b6 : d4
16. К d5—c7+ Кр e8—f7
17. c2—c3 С d4—b6
18. К c7 : a8 Л h8 : a8
19. Ф d3—d5+ Ф g6—e6
20. Ф d5 : e6+ Кр f7 : e6
21. Л f1—e1 К a5—c4
22. С a3—b4 Л a8—d8

и черные выигрываютъ.

№ 193.

**Безкровный. Морель.**

До 6-го хода, какъ предыдущая партія.

6. К f3 : e5 Ф d8—g5

Если 6. ... С d4?, то 7. К : f7?, Ф f6; 8. Ф e2, К : e4; 9. К : h8, С : a1; 10. Ф : e4, К e7; 11. c3, d5; 12. ed, С f5; 13. 0—0!

7. d2—d4 . . .

Если 7. К : f7, то Ф : g2 и 8. Ф : e4. Если 7. С : f7+, то Кр f8; 8. С : g8, Ф : e5; 9. С d5, c6; если 7. Ф f3, то Ф : e5; 8. Ф : f7+, Кр d8; 9. С b2?, Ф : e4+; 10. Кр d1, Ф e7; 11. С : g7, К : c4 и игра черныхъ лучше. Или 10. ... К : c4; 11. С : g7, Ф e7; 12. Ф : e7+, Кр : e7; 13. С : h8, d5; 14. f3=.

7. . . . Ф g5 : g2
8. С c4 : f7+ Кр e8—e7!
9. Л h1—f1 d7—d6
10. С f7 : g8 С c8—h3!
11. К b1—d2 d6 : e5
12. С c1—a3+! Кр e7—d7
13. Ф d1—h5 Л a8 : g8!
14. 0—0—0 Ф g2—g4
15. Ф h5—f7+ Кр d7—c8
16. Л f1—g1 Ф g4—e6
17. Ф f7—h5 g7—g5
18. Л g1—g3 g5—g4

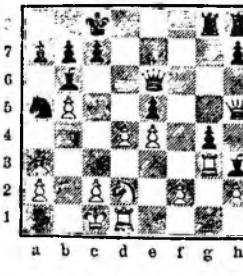

19. d4—d5 Ф e6—f6
20. d5—d6 Л g8—g5
21. d6—d7+ Кр e8—b8
22. Ф h5—e8+ Ф f6—d8
23. С a3—e7 Л h8 : e8
24. d7 : e8Ф Ф d8 : e8
25. С e7 : g5 Ф e8 : b5
26. К d2—c4 c7—c6
27. К c4 : b6 a7 : b6
28. f2—f4 К a5—c4
29. Л g3—b3 Ф b5—a4

и черные выигрываютъ.

## № 194.

**фонъ Гурецкій. Корницъ.** **Б. Зуле.**

До 6-го хода, какъ предыдущая партія.

6. К f3 : e5 К g8—h6
7. d2—d4 d7—d6
8. С c1 : h6 d6 : e5
9. С h6 : g7 Ф d8 : d4
10. Ф d1 : d4 С b6 : d4
11. С g7 : h8 С d4 : a1
12. С c4—d3 Кр e8—e7!
13. С h8—g7 С c8—e6
14. 0—0! . . .

Или 14. a4, Л g8; 15. С h6, Л : g2; 16. С d2, К e1=.

14. . . . Л a8—g8

15. С g7—h6? . . .

Слѣдовало играть 15. f2—f4.

15. . . . С e6—h3
16. К b1—d2 С a1—d4!
17. К d2—f3 Л g8 : g2+
18. Кр g1—h1 Л g2—g6

Сдался.

## № 195.

**В. Кнорре.** **Б. Зуле.**

До 11-го хода, какъ предыдущая партія.

11. c2—c3 Л h8—g8
12. С c4—d3 Л g8 : g7
13. c3 : d4 c5 : d4
14. Л h1—g1 c7—c5
15. К b1—d2 . . .

Лучше 15. bc.

15. . . . С c8—e6
16. Л a1—c1 e5—c4
17. С d3—b1 Л a8—d8
18. f2—f4 f7—f6
19. f4—f5 С e6—g8
20. Кр e1—f2 c4—c3
21. К d2—f3 К a5—c4
22. С b1—d3 К c4—b2
23. Кр f2—e2 Л g7—c7
24. С d3—b1 d4—d3+
25. Кр e2—f2 d3—d2

Сдался.

## № 196.

**В. Дайтонъ.** **Блэкъ.**

До 8-го хода, какъ предыдущая партія.

8. С c1 : h6 g7 : h6
9. С c4 : f7+ Кр e8—e7

Или 9. К : f7, Ф f6; 10. К : h8, К : c4; 11. c3 .

10. К b1—c3! d6 : e5
11. Ф d1—f3 c7—c6

Лучше 11. ... С : d4; 12. К d5+; Кр d6; 13. Ф a3+, С c5; 14. Ф : a5, c6; 15. Ф : d8+, Л : d8; 16. bc, bc; 17. К c3, С a6.

12. d4 : e5 С c8—g4

Если 12. ... Ф d4, то 13. К d5+, cd; 14. Ф f6 и матъ въ нѣсколько ходовъ.

13. Ф f3—f6+ Кр e7—d7
14. Л a1—d1+ С g4 : d1
15. Ф f6—d6+ Кр d7—c8
16. С f7—e6+ и выигрыв.

## № 197.

Играна на вѣнскомъ турнирѣ 1882 г.

**Цукертортъ.** **Чигоринъ.**

1. e2—e4 e7—e5
2. К g1—f3 К b8—c6
3. С f1—c4 С f8—c5
4. b2—b4 С c5—b6
5. b4—b5 К c6—a5
6. С c4—e2 d7—d6
7. d2—d3 К g8—e7
8. К b1—d2 0—0
9. К d2—f1 К e7—g6
10. h2—h3 a7—a6
11. b5 : a6 Л a8 : a6
12. g2—g4 К g6—h4
13. К f1—g3 К h4 : f3+
14. С e2 : f3 С b6—d4
15. Л a1—b1 К a5—c6
16. С c1—d2 . . .

Если 16. a3, то 16. ... Ф h4; 17. Л h2, g6; 18. Ф d2, С c5 и т. д.

16. . . . Л a6 : a2
17. g4—g5 f7—f6
18. c2—c3 . . .

Если 18. h4, то fg; 19. hg, Л : c2; 20. Ф : c2, Л : f3 и выигрываютъ 3 ю пѣшку.

18. . . . Л a2 : d2!
19. Ф d1 : d2 f6 : g5
20. К g3—f5 . . .

Хуже 20. cd, Л : f3; 21. de, К : e5, угрожая Л : g3.

20. . . . С d4—b6
21. С f3—g4 С c8 : f5
22. e4 : f5 g7—g6
23. Ф d2—a2+ Кр g8—g7
24. f5 : g6 С b6 : f2+
25. Кр e1—d1 h7 : g6
26. Л h1—f1 . . .

Если 26. Л : b7, то С b6 и черные возвращаютъ качество.

26. . . . С f2—b6
27. Л f1 : f8 Ф d8 : f8
28. Ф a2—c2 Ф f8—f4
29. Л b1—a1 С b6—a5
30. Л a1—a3 . . .

Бѣлые не могли защищать пѣшку королемъ: 30. Кр c2, С : c3 и если 31. Кр : c3, то Ф b4+ и выигрыв. фигуру.

30. . . . b7—b6
31. С g4—d7 К c6—e7
32. Кр d1—c2 К e7—d5
33. С d7—c6 К d5—e3+
34. Кр c2—b2 d6—d5

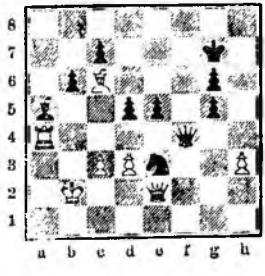

35. Л a3—a4 d5—d4
36. c3 : d4 e5 : d4
37. Ф e2—f3 . . .

Черные угрожали С c3+; Кр b1, Ф g3.

37. . . . Ф f4—h2+

Сдался. На 38. Кр a3, было бы С c3; 39. Л b4, С : b4+ и матъ черезъ нѣсколько ходовъ.

## № 198.

Играна по перепискѣ въ 1891 г.

**North of London. Glasgow.**

До 6-го хода, какъ предыдущая партія.

6. С c4—c2 d7—d5!
7. d2—d3 d5 : e4

Если 7. ed, то e4; 8. К g1, К f6. Если 7. К : e5, то С d4. Если 7. С b2, то de; 8. К : e5, С d1.

8. d3 : e4 Ф d8 : d1+
9. С e2 : d1 С c8—e6
10. С d1—c2 . . .

Брать пѣшку нельзя по причинѣ С d4.

10. . . . К g8—e7
11. К b1—d2 f7—f6
12. К d2—b3 c7—c6
13. С c1—d2 К a5—c4
14. a2—a4 c6 : b5
15. a4 : b5 Л a8—c8

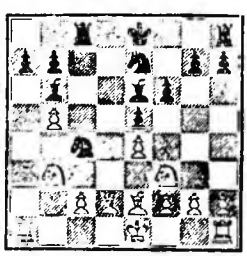

Черные выигрываютъ пѣшку.

16. К b3—a5 К c4 : a5
17. С d2 : a5 Л c8 : c2
18. С a5 : b6 a7 : b6
19. С e2—d3 Л c2—c5
20. Кр e1—e2 К e7—c8
21. К f3—d2 Кр e8—e7
22. f2—f3 К c8—d6
23. Л h1—b1 Л h8—c8
24. Л a1—a4 К d6—c4
25. К d2 : c4 С e6 : c4
26. С d3 : c4 Л c5 : c4
27. Л a4 : c4 Л c8 : c4
28. Л b1—b2 Кр e7—d6
29. Л b2—d2+ Кр d6—c5
30. Л d2—d7 Л c4—c2+
31. Кр e2—f1 Кр c5 : b5
32. Л d7 : g7? . . .

Слѣдовало брать b7.

32. . . . Кр b5—a6
33. Кр f1—e1 b6—b5
34. Кр e1—d1 Л c2—c8
35. Л g7 : h7 b5—b4
36. Л h7—d7 b7—b5

Лучше 36. ... b6.

37. Л d7—d2? . . .

Лучше было 37. Кр d2.

37. . . . b4—b3
38. Л d2—b2 Л c8—c3
39. Л b2—b1 . . .

Если 39. Кр d2, то b4.

39. . . . Кр a6—a5
40. Л b1—c1 Л c3—c4

Сдались.

---

## ЦЕНТРАЛЬНЫЙ КОНТРЪ-ГАМБИТЪ ВЪ ГАМБИТѢ ЭВАНСА.

1. e2—e4, e7—e5; 2. К g1—f3, К b8—c6; 3. С f1—c4, С f8—c5; 4. b2—b4, d7—d5.

## № 199.

**Морфи. Сальмонъ.**

5. e4 : d5 . . .

Хуже 5. С : d5, К : b4.

5. . . . К c6 : b4

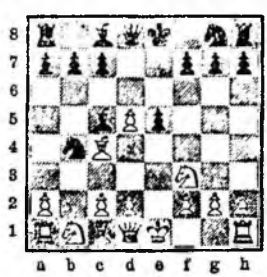

6. 0—0 . . .

Если 6. С a3, то Ф d8!; 7. К c3, К f6; 8. 0—0, К b : d5; 9. С : d5, С : a3; 10. К b5, Ф c5=.

Если 6. К f3 : e5, то Ф g5!; 7. Ф e2, К : c2+; 8. Кр d1, К d4!; 9. С b5+! (Это сильнѣе, чѣмъ 9. К f3+, Ф e7; 10. Ф : e7+, К : e7; 11. К : d4, С : d4; 12. К c3, С : f2; 13. Л f1, С g4+; 14. Кр c2, С f5+; 15. d3, С h4 или еще лучше 15. ... С c5); 9. ... c6 (9. ... Кр f8?; 10. К g6+ и 11. Ф e8×) (или 9. ... Кр e7?; 10. К c6++; Кр d6; 11. К : d4, С : d4; 12. С a3+ съ сильной аттакой); 10. dc, bc и бѣлые по меньшей мѣрѣ выигрываютъ пѣшку.

Если 6. ... К : d5, то 7. С b5+, c6 (Кр f8); 8. К : c6, Ф b6; (Ф f6; 9. К e5+ и d4; а если С : f2+; 9. Кр : f2, Ф b6+; 10. К d4++); 9. Ф e2+, Кр f8; 10. К b4, С e6; 11. К : d5, С : d5; 12. 0—0, Ф g6; 13. g3, Ф f6; 14. К c3, С f3; 15. Ф c4, b6; 16. К a4, Ф : a1; 17. К : c5, bc; 18. Ф : c5+, К ge7; 19. Л e1±.

6. . . . К g8—e7
7. К f3 : e5 0—0

Если 7. ... С d4, то 8. К : f7, Кр : f7; 9. c3, С f6; 10. d6+ и т. д.

8. d2—d4 С c5—d6
9. К b1—c3 С c8—f5
10. С c4—b3 a7—a5
11. a2—a3 a5—a4
12. К c3 : a4 К b4 : d5
13. c2—c4 Л a8 : a4!
14. c4 : d5 . . .

Если 14. С : a4, то 14. ... К c3. 15. Ф b3, К e2+; 16. Кр h1, К : d4 и т. д.

14. . . . Л a4—a5
15. Ф d1—f3 С f5—g6
16. Л f1—e1 С d6—b4?
17. Л e1—e2 К e7—f5
18. С c1—b2 Ф d8—a8!
19. g2—g3 Ф a8—a7
20. К e5 : g6 h7 : g6
21. Л e2—e5 С b4 : a3?

Слѣдовало играть 21. ... К : d4!

22. d5—d6! С a3—b4

Лучше было 22. ... К : d4; 23. С : f7+, Кр h8; 24. Ф f4, Л : e5; 25. С : d4, но и тогда бѣлые сохраняютъ превосходство положенія.

23. Л e5 : a5 С b4 : a5
24. Ф f3—d5 b7—b6
25. d6—d7 Ф a7—a8
26. Л a1—c1 Ф a8 : d5!
27. С b3 : d5 b6—b5
28. С d5—c6 К f5—d6
29. d4—d5 С a5—d2
30. Л c1—d1 С d2—g5
31. f2—f4 С g5—d8
32. Л d1—e1 f7—f5
33. С b2—a3 Кр g8—f7
34. С c6 : b5 Л f8—h8
35. С a3 : d6 c7 : d6
36. Л e1—e8 Л h8—f8
37. Кр g1—f2 и выигрываютъ.

## № 200.

Нюрнбергскій турниръ 1896 г.

До 6-го хода, какъ предыдущая партія.

**Шифферсъ. Пильсбери.**

6. 0—0 К g8—f6
7. К f3 : e5 К b4 : d5
8. d2—d4 С c5—d6

9. С c1—g5 c7—c6
10. К b1—d2 0—0
11. Ф d1—f3 h7—h6
12. С g5—h4 С c8—e6
13. Л a1—b1! Л a8—b8
14. К d2—e4 С d6—e7
15. К e4 : f6+ С e7 : f6
16. С h4—g3! Ф d8—c8
17. С c4—d3 К d5—e7
18. c2—c3 Л b8—a8
19. К e5—c4! С e6—d5
20. Ф f3—e2 b7—b5?

Немного лучше С : c4.

21. К c4—d6 Ф c8—e6
22. Ф e2—d2! a7—a5
23. Л f1—e1 Ф e6—d7
24. a2—a4! b5—b4

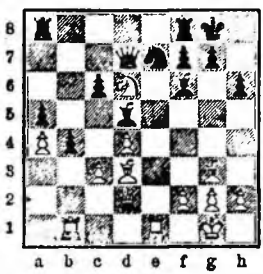

Если ba, то Л b7.

25. c3 : b4 a5 : b4

Если С : d4, то Л : e7, Ф : e7; К f5 и К : d4; коня d4 нельзя брать по причинѣ С h7+.

26. Л b1 : b4 Л a8—a7
27. Л e1—b1 С f6—g5
28. Ф d2—e2 f7—f5
29. С g3—e5 f5—f4
30. f2—f3 Ф d7—e6
31. Л b4—b8! Л a7—a8
32. Л b8 : f8+ Л a8 : f8
33. a4—a5 К e7—g6
34. Л b1—b7 К g6 : e5
35. d4 : e5 С g5—d8
36. a5—a6 c6—c5
37. С d3—c4 С d8—e7
38. С c4 : d5 Ф e6 : d5
39. Ф e2—c4 Ф d5 : c4
40. К d6 : c4 Л f8—a8
41. a6—a7 С e7—d8
42. e5—e6! Сдался.

## № 201.

| Дюфрень. | | Малькольмъ. |
|---|---|---|
| 1. | e2—e4 | e7—e5 |
| 2. К | g1—f3 | К b8—c6 |
| 3. С | f1—c4 | С f8—c5 |
| 4. | b2—b4 | d7—d5 |
| 5. | e4 : d5 | К c6 : b4 |
| 6. К | b1—c3 | С c8—g4 |
| 7. | 0—0 | К g8—e7! |
| 8. К | c3—e4 | С c5—d6 |
| 9. С | c4—b5+ | С g4—d7 |
| 10. С | b5 : d7+ | Ф d8 : d7 |
| 11. | c2—c4 | К b4—d3 |
| 12. Ф | d1—b3 | К d3 : c1 |
| 13. Л | a1 : c1 | b7—b6 |
| 14. | c4—c5 | f7—f5? |
| 15. | c5 : d6 | f5 : e4 |
| 16. К | f3—g5 | Ф d7 : d6 |
| 17. К | g5—e6 | Л a8—c8 |
| 18. Ф | b3—a4+ | Кр e8—f7 |
| 19. Ф | a4 : e4 | К e7 : d5 |
| 20. Ф | e4—f5+ | Кр f7—g8 |
| 21. | f2—f4 | Л c8—e8 |
| 22. К | e6—g5 | К d5—f6 |
| 23. | f4 : e5 | Л e8 : e5 |

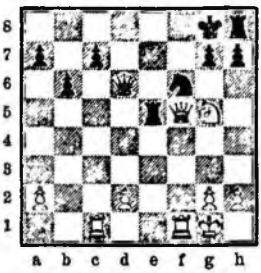

Если 23. ... Ф : e5, то 24. Ф : e5, Л : e5; 25. Л : c7, угрожая Л c8+, и выигрываютъ.

24. Ф f5—c8+ Л e5—e8
25. Ф c8 : c7 Ф d6—d4+
26. Кр g1—h1 Ф d4—d5
27. Л f1—f5 Ф d5 : a2
28. Л f5—e5 g7—g6
29. Л e5 : e8+ К f6 : e8
30. Ф c7—d7 и выигрываютъ.

## № 202.

| Б. Зуле. | | М. Ланге. |
|---|---|---|
| 1. | e2—e4 | e7—e5 |
| 2. К | g1—f3 | К b8—c6 |
| 3. С | f1—c4 | С f8—c5 |
| 4. | b2—b4 | d7—d5 |
| 5. | e4 : d5 | К c6 : b4 |
| 6. | c2—c3 | К b4 : d5 |
| 7. К | f3 : e5 | С c8—e6 |
| 8. | d2—d4? | . . . |

Слѣдовало 8. 0—0.

8. . . . К d5 : c3
9. К b1 : c3 Ф d8 : d4
10. 0—0 Ф d4 : e5
11. С c4 : e6 f7 : e6
12. С c1—b2 С c5—d6
13. Ф d1—a4+ Кр e8—f7
14. f2—f4 Ф e5—c5+
15. Кр g1—h1 К g8—f6
16. К c3—e4 К f6 : e4
17. Ф a4 : e4 Ф c5—f5
18. Ф e4—d4 Л h8—g8
19. Л f1—f3 Ф f5—d5
20. Ф d4—c3 Ничья.

Контръ-гамбитъ 4. ... b7—b5.

4. b2—b4 b7—b5
5. С c4 : f7+ Кр e8 : f7
6. b4 : c5 g7—g6
7. d2—d4 e5 : d4
8. К f3 : d4 . . .

Если 8. С b2, то К f6.

8. . . . Ф d8—f6
9. С c1—b2 Ф f6—e5
10. 0—0 К f8—f6

и т. д.

Или 5. С : b5, С : b4; 6. С : c6, dc; 7. c3, С d6; 8. d4, С a6; 9. de, С c5; 10. Ф : d8+, Л : d8.

У бѣлыхъ нѣкоторое преимущество.

Контръ-гамбитъ 5. ... f7—f5?

## № 203.

| Шаллоппъ. | | Кордель. |
|---|---|---|
| 1. | e2—e4 | e7—e5 |
| 2. К | g1—f3 | К b8—c6 |
| 3. С | f1—c4 | С f8—c5 |
| 4. | b2—b4 | С c5 : b4 |
| 5. | c2—c3 | f7—f5? |
| 6. | c3 : b4 | f5 : e4 |
| 7. | b4—b5! | К c6—a5 |

Если 7. ... e4, то 8. Ф : f3 и затѣмъ беретъ коня c6.

8. С c4 : g8 Л h8 : g8

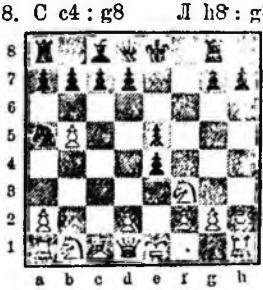

9. К f3 : e5 Ф d8—g5
10. d2—d4 Ф g5 : g2
11. Ф d1—h5+ g7—g6
12. Ф h5 : h7 Ф g2 : h1+
13. Кр e1—e2 Ф h1 : c1

Если 13. ... Л f8, то Ф : g6+ и т. д.

14. Ф h7 : g8+ Кр e8—e7
15. Ф g8—f7+ Кр e7—d6
16. К b1—d2 Ф c1—c2!
17. Л a1—c1 Ф c2—b2!
18. Ф f7—f6+ Кр d6—b5
19. Л c1—c5+ Кр d5 : d4
20. К e5—d3 или d7:×

## ДЕБЮТЪ РЮИ ЛОПЕЦА
### или
## ИСПАНСКАЯ ПАРТІЯ.

Послѣ ходовъ 1. e2—e4, e7—e5; 2. К g1—f3, знаменитый испанскій игрокъ и теоретикъ, Рюи-Лопецъ де-Сегура (спящ. города Сафра въ Эстремадурѣ), отдавалъ предпочтеніе защитѣ 2. ... d7—d6, передъ 2. ... К b8—c6, въ виду отвѣта 3. С f1—b5, который, по его мнѣнію, даетъ бѣлымъ преимущество; новѣйшая теорія и практика заставляютъ полагать, что черные различными защитами послѣ 3. С f1—b5, могутъ уравнять игру, тогда какъ защита 2. ... d7—d6, оказывается, какъ мы уже видѣли, не вполнѣ удовлетворительной.—Однако, продолженіе 3. С f1—b5 весьма часто примѣняется лучшими игроками, въ виду того, что оно безъ всякаго риска поддерживаетъ атаку дольше, чѣмъ другія продолженія.

1. e2—e4, e7—e5; 2. К g1—f3, К b8—c6; 3. С f1—b5.

Черные имѣютъ слѣдующія защиты:

I. 3. ... Ф d8—f6.
II. 3. ... С f8—d6.
III. 3. ... С f8—c5.
IV. 3. ... f7—f5.
V. 3. ... g7—g6.
VI. 3. ... d7—d6.
VII. 3. ... С f8—b4.
VIII. 3. ... f7—f6.
IX. 3. ... К c6—d4.
X. 3. ... К g8—e7.
XI. 3. ... К g8—f6.
XII. 3. ... a7—a6.

I.

3. . . . Ф d8—f6

Этотъ ходъ подвергаетъ ферзя аттакамъ бѣлыхъ фигуръ (К c3, 0—0, d3, и т. д.). Чтобы провести эту защиту, надо играть весьма предусмотрительно и осторожно. Бѣлымъ же играть гораздо легче и они при правильномъ продолженіи получатъ нѣсколько лучшую партію. Поэтому ходъ 3. ... Ф f6 избирается очень рѣдко.

### № 204.

Стаунтонъ. Горвицъ.

| Бѣлые. | Черные. |
|---|---|
| 1. e2—e4 | e7—e5 |
| 2. К g1—f3 | К b8—c6 |
| 3. С f1—b5 | Ф d8—f6 |
| 4. К b1—c3! | С f8—d6 |
| 5. К c3—d5 | Ф f6—g6 |
| 6. d2—d3 | К c6—e7 |

Невыгодно 6. ... Ф : g2; 7. Л g1, Ф h3; 8. Л : g7 и т. д.

| | |
|---|---|
| 7. К f3—h4 | Ф g6—e6 |
| 8. К d5—c3 | С d6—c5 |
| 9. С b5—c4 | Ф e6—f6 |
| 10. К h4—f3 | d7—d6 |
| 11. c2—c3 | К g8—h6 |
| 12. 0—0 | С c8—g4 |
| 13. К e3 : g4 | К h6 : g4 |
| 14. a2—a4 | a7—a5 |
| 15. С c1—d2 | Ф f6—g6 |
| 16. h2—h3 | К g4—f6 |
| 17. d3—d4 | e5 : d4 |
| 18. c3 : d4 | С c5—b6 |
| 19. c4—e5 | К f6—d7 |

Очевидно, нельзя 19. ... de, по причинѣ 20 К : e5.

| | |
|---|---|
| 20. Ф d1—e2 | d6—d5 |
| 21. С c4—d3 | Ф g6—h5 |
| 22. Кр g1—h2 | f7—f5 |

Грозило 23. g2—g4.

| | |
|---|---|
| 23. e5 : f6 | К d7 : f6 |
| 24. Л a1—e1 | К f6—g8 |
| 25. С d2—g5 | Ф h5—f7 |
| 26. К f3—e5 | Ф f7—e6 |
| 27. Ф e2—h5+ | Кр e8—f8 |

Если 27. ... g6, то К : g6.

| | |
|---|---|
| 28. К e5—g6+ | h7 : g6 |
| 29. Ф h5 : h8 | Ф e6—d6+ |
| 30. f2—f4 | Л a8—e8 |
| 31. Л e1—e2 | С b6 : d4 |
| 32. Л f1—e1 | Кр f8—f7 |
| 33. Ф h8—h7 | и бѣлые выигрываютъ. |

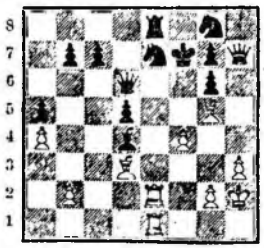

### № 205.

Играна на франкфуртскомъ турнирѣ 1887 г.

Таубенгаузъ. Л. Паульсенъ.

Первые 3 хода, какъ въ предыдущей партіи.

| | |
|---|---|
| 4. К b1—c3 | К g8—e7 |
| 5. d2—d3 | h7—h6 |
| 6. К c3—e2 | . . . |

Еще сильнѣе 6. 0—0.

| | |
|---|---|
| 6. . . . | a7—a6 |
| 7. С b5—a4 | g7—g5 |
| 8. С c1—e3 | К e7—g6 |
| 9. c2—c3 | К g6—f4 |
| 10. С e3 : f4 | e5 : f4 |

Лучше было 10. ... gf.

| | |
|---|---|
| 11. Ф d1—d2 | С f8—g7 |
| 12. d3—d4 | b7—b5 |
| 13. С a4—c2 | a6—a5 |
| 14. e4—e5 | Ф f6—e7 |
| 15. 0—0—0 | . . . |

На 15. g3 послѣдовало бы fg; 16. К : g3, d5.

| | |
|---|---|
| 15. . . . | a5—a4 |
| 16. g2—g3 | b5—b4 |

Послѣ 16. ... fg; 17. К : g3, бѣлый конь пріобрѣтаетъ рѣшающее значеніе.

| | |
|---|---|
| 17. g3 : f4 | g5—g4 |
| 18. К f3—e1 | С c8—b7 |

Если 18. ... a3, то 19. b3.

| | |
|---|---|
| 19. d4—d5 | b4 : c3 |
| 20. К e2 : c3 | К c6—b4 |
| 21. a2—a3 | К b4 : c2 |
| 22. К e1 : c2 | f7—f6 |
| 23. Л d1—e1 | f6 : e5 |
| 24. f4 : e5 | 0—0 |

Если 24. ... С : e5, то 25. Л : e5 и 26. Л e1.

| | |
|---|---|
| 25. Л h1—g1 | Ф e7—h4 |
| 26. Л e1—e4 | h6—h5 |
| 27. f2—f4! | С g7—h6 |
| 28. К c2—e1 | c7—c6 |
| 29. К e1—f3 | Ф h4—h3 |
| 30. К f3—g5 | Ф h3—h4 |
| 31. Кр c1—b1 | С h6 : g5 |

32. f4 : g5 Л f8—f2
33. Л e4—e2 Л f2 : e2
34. Ф d2 : e2 Ф h4 : g5

Черные отыграли пѣшку, но бѣлые имѣютъ рѣшительный перевѣсъ въ положеніи.

35. h2—h3 c6 : d5
36. h3 : g4 h5—h4
37. Л g1—d1 Л a8—e8
38. Л d1—e1 С b7—c6
39. К e3—d1 Кр g8—g7
40. К d1—f2 Ф g5—f4
41. К f2—d3 Ф f4—g3
42. Ф e2—d2! Кр g7—h7

На 42. ... Ф : g4?, бѣлые выигрываютъ посредствомъ 43. Ф f2 и 44. Л g1.

43. К d3—f4 Ф g3 : g4
44. Ф d2—d3+ Кр h7—h6
45. Ф d3—e3 Ф g4—g5
46. Ф e3—d4! Ф g5—g4

47. e5—e6! Ф g4—f5+

Если 47. ... de, то 48. Ф f6+ Кр h7; 49. Л e5 и выигрываютъ.

48. Кр b1—a1 d7—d6

На 48. ... de, послѣдовало бы 49. Л e5, Ф f6; 50. Л h5+, Кр g7; 51. Л h7+, или 49. ... Ф g4; 50. Л h5+, Ф : h5; 51. Ф f6+.

49. e6—e7! Л e8—g8
50. Л e1—h1 Ф f5—e5

Если 50. ... Ф g5, то 51. К e6, Ф : e7; 52. Л : h4+, Кр g7; 53. Ф g4+, Кр f7; 54. Л h7+.

51. Л h1 : h4+ Кр h6—g7
52. Ф d4—g1+ Кр g7—f7
53. Л h4—h7+ Л g8—g7
54. Ф g1—g6+ Сдался.

II.

3. . . С f8—d6

Слонъ на d6 стѣсняетъ пѣшку d7 и слона c8; недостатки этой защиты тѣ же, какъ въ варіантѣ 1. e4. e5; 2. К f3, С d6; бѣлые не должны безъ особой надобности брать коня c6 слономъ, потому что послѣ d7 : c6, черные освобождаютъ свою игру. Слѣдуетъ играть 4. 0—0, или 4. c2—c3 и если 4. ... К f6, то 5. d4. Послѣ a6, слѣдуетъ отступать слономъ и на ходъ К e7 играть c3, подготовляя d4. У бѣлыхъ всегда будетъ преимущество положенія. Для примѣра беремъ слѣдующій варіантъ „Handbuch'a".

4. c2—c3 a7—a6
5. С b5—a4 b7—b5
6. С a4—b3 . .

Мы согласны съ Барделебеномъ, что еще лучше отступить на c2.

6. . . . К g8—f6
7. 0—0 К f6 : e4
8. Л f1—e1 . . .

8. . . . К e4—f6

Если 8. ... f5, то 9. С d5, С b7; 10. d3. К f6; 11. К : e5, С : e5; 12. С : c6, С : c6; 13. Л : e5+, Кр f7; 14. Л : f5+.

9. d2—d4 e5—e4
10. С c1—g5 С d6—e7
11. С g5 : f6 С e7 : f6
12. Л e1 : e4+ К c6—e7
13. d4—d5 d7—d6
14. К f3—d4 С f6 : d4
15. Ф d1 : d4 0—0
16. К b1—d2 въ пользу бѣлыхъ.

№ 206.

| П. Гиршфельдъ. | Майетъ. |
|---|---|
| 1. e2—e4 | e7—e5 |
| 2. К g1—f3 | К b8—c6 |
| 3. С f1—b5 | С f8—d6 |
| 4. c2—c3 | a7—a6 |
| 5. С b5—a4 | h7—h6 |
| 6. 0—0 | К g8—e7 |
| 7. d2—d4 | К e7—g6 |
| 8. С c1—e3 | b7—b5 |
| 9. С a4—b3 | С c8—b7 |
| 10. d4 : e5 | К c6 : e5 |
| 11. К f3 : e5 | К g6 : e5 |
| 12. f2—f4 | К e5—c4 |
| 13. С b3 : c4 | b5 : c4 |
| 14. e4—e5 | С d6—e7 |
| 15. К b1—d2 | С b7—d5 |
| 16. Ф d1—g4 | 0—0 |
| 17. f4—f5 | С e7—g5 |
| 18. Л a1—e1 | Л a8—b8 |
| 19. f5—f6 | С d5—e6 |
| 20. Ф g4—g3 | С g5 : e3+ |
| 21. Л e1 : e3 | g7—g6 |
| 22. Ф g3—h4 | h6—h5 |

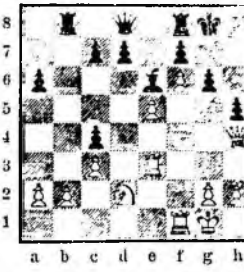

Лучше было 22. ... Кр h7 и на 23. К e4, Л h8.

23. К d2—e4 С e6—d5
24. Ф h4—f4 Кр g8—h7
25. К e4—g5+ Кр h7—h8
26. К g5—e6 и выигрываютъ.

III.

Защита 3. ... С f8—c5.

№ 207.

| Майетъ. | Андерсенъ. |
|---|---|
| 1. e2—e4 | e7—e5 |
| 2. К g1—f3 | К b8—c6 |
| 3. С f1—b5 | С f8—c5 |
| 4. c2—c3 | К g8—f6 |
| 5. С b5 : c6 | . . . |

Это плохо; гораздо лучше здѣсь 5. d4, ed; 6. e5, К e4; 7. 0—0 (если 7. Ф e2, то 7. ... d5; 8. ed, 0—0; 9. de, Ф d5; 10. С c4, Ф f5; 11. С d3, Л e8; 12. К bd2, Ф g6 и С f5), С c5—e7. (а не 7. ... 0—0; 8. ed, d5=) или 5. 0—0, 0—0; 6. d4 (5. ... К : e4; 6. Ф e2).

5. . . . d7 : c6
6. 0—0 . . .

Лучше 6. К : e5!, К : e4; 7. d4, С e7.

6. . . . С c8—g4
7. h2—h3 h7—h5?
8. h3 : g4 h5 : g4
9. К f3 : e5 g4—g3
10. d2—d4 К f6 : e4

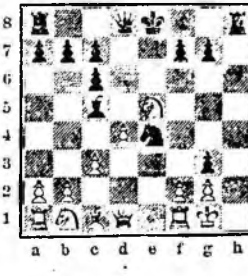

11. Ф d1—g4 . . .

Если 11. К f3, то 11. ... gf+; 12. Л : f2, Л h1+ и К f2+; лучше было 11. fg, К : g3; 12 Л e1!, Л h1+; 13. Кр f2, Ф h4; 14. Л : h1, К : h1++; 15. Кр g1, С d6; 16. С e3, Кр e7; 17. К f3±.

11. . . . С c5 : d4!
12. Ф g4 : e4 С d4 : f2+

Если 12. cd, то 12. ... gf+; 13. Л : f2, Л h4 и т. д.

13. Л f1 : f2 Ф d8—d1+
14. Л f2—f1 Л h8—h1+
15. Кр g1 : h1 Ф d1 : f1×

## № 208.

**П. Морфи. Шультенъ.**

До 4-го хода, какъ предыдущая партія.

4. c2—c3 К g8—e7
5. 0—0 0—0

Если 5. ... d5, то 6. К : e5, de; 7. К : f7, Кр : f7; 8. Ф h5+±.

6. d2—d4 e5 : d4
7. c3 : d4 С c5—b6
8. d4—d5 К c6—b8
9. d5—d6! c7 : d6
10. С c1—f4! С b6—c7
11. К b1—c3 a7—a6
12. С b5—c4 b7—b5
13. С c4—b3 С c8—b7
14. С f4 : d6 С c7 : d6
15. Ф d1 : d6 h7—h6?
16. Л a1—d1 К e7—c8
17. Ф d6—f4 К c8—b6
18. К f3—e5 Ф d8—f6

У черныхъ уже нѣтъ достаточной защиты.

19. Ф f4 : f6 g7 : f6
20. К e5—g4 Кр g8—g7

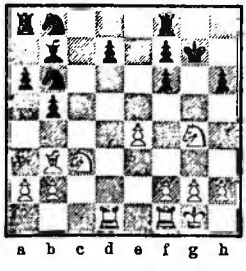

21. К g4 : f6 С b7—c6

Если Кр : f6, то 22. Л d6+ и 23. Л : b6.

22. e4—e5 a6—a5
23. Л d1—d3 Л f8—h8
24. К c3—d5 К b6—c4
25. С b3 : c4 b5 : c4
26. Л d3—g3+ Кр g7—f8
27. К d5—b6 Л a8—a7
28. Л f1—d1 С c6—b5
29. Л d1—d4 Л a7—c7
30. Л d4—g4 и выигрываютъ.

Грозитъ Л g8+, Л : g8, Л : g8+, Кр e7, Л e8×, если 30. ... Кр e7, то К d5+, Кр d8; Л g8+ и Л g8×.

## № 209.

**П. Морфи. Э. Морфи.**

До 4-го хода, какъ предыдущая партія.

4. c2—c3 Ф d8—e7

Если 4. ... a6, то 5. С a4, Ф e7; 6. 0—0, b5; 7. С b3, К f6; 8. d4, ed; 9. cd, С b6; 10. С d5, 0—0; 11. С g5±.

5. 0—0 К g8—f6
6. d2—d4 С c5—b6
7. С c1—g5 h7—h6
8. С g5 : f6 g7 : f6

Ясно, что послѣ 8. ... Ф : f6 черные теряютъ пѣшку e5.

9. d4—d5 К c6—d8
10. К f3—h4 . . .

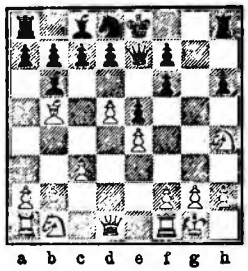

10. . . . c7—c6

Въ одной матчевой партіи Лёвенталя (бѣлые) съ Гаррвитцемъ было продолженіе: 10. ... Ф c5; 11. Ф f3, Ф : b5; 12. Ф : f6, Л g8; 13. К f5, С c5; 14. Ф : e5+, Кр f8; 15. Ф f6, Кр e8; 16. b2—b4, С f8; 17. a4, Ф d3; 18. Ф e5+, К e6; 19. de, de; 20. Ф d4 и бѣлые выиграли.

11. К h4—f5 Ф e7—c5?
12. b2—b4 Ф c5—f8
13. d5 : c6 d7 : c6
14. К f5—d6+ Кр e8—e7
15. Ф d1—d3! c6 : b5

Немного лучше было бы 15. ... С e6.

16. К d6 : c8+ Л a8 : c8
17. Л f1—d1 Ф f8—g7

Лучше было 17. ... С d4.

18. Ф d3—d7+ Кр e7—f8
19. Ф d7 : c8 и выигрываютъ.

## № 210.

**Г. Нильсенъ и В. Нильсенъ. А. Теркельсенъ и С. Зёренсенъ.**

1. e2—e4 e7—e5
2. К g1—f3 К b8—c6
3. С f1—b5 С f8—c5
4. c2—c3 f7—f5
5. С b5 : c6 d7 : c6
6. К f3 : e5 С c5—d6!
7. Ф d1—h5+ g7—g6
8. К e5 : g6 К g8—f6
9. Ф h5—h4 Л h8—g8
10. e4—e5 Л g8 : g6
11. e5 : f6 Л g6 : f6
12. 0—0 Ф d8—e7
13. f2—f4 . . .

На 13. d2—d4, послѣдуетъ 13. ... f5—f4.

13. . . . С c8—e6
14. b2—b4 . . .

Лучше 14. d2—d4, c6—c5; 15. С e3.

14. . . . 0—0—0
15. a2—a4 Ф e7—g7

Сильнѣе было Л g8, угрожая затѣмъ Л fg6.

16. Л f1—f3 Л f6—g6
17. Л f3—g3 С d6 : b4
18. Л g3 : g6 h7 : g6
19. Ф h4—f2 . . .

На 19. d2—d4 послѣдовало бы С b4 : c3 или Л : d4 и т. д.

19. . . . Л d8—d3!
20. Ф f2 : a7 С b4—d6
21. Ф a7—f2 g6—g5
22. Ф f2—e2 С d6—c5+
23. Кр g1—h1 Ф g7—d7
24. Ф e2—e5 Л d3—e3!
25. Ф e5—h8+ С e6—g8
26. Ф h8 : g8+ Л e3—e8

и выигрываютъ.

## IV.

### Защита 3. ... f7—f5

Эта защита, хотя и слабѣе другихъ, даетъ незначительное превосходство бѣлымъ только при постепенномъ правильномъ развитіи игры съ ихъ стороны.

## № 211.

**Шлёцеръ. Чигоринъ.**

1. e2—e4 e7—e5
2. К g1—f3 К b8—c6
3. С f1—b5 f7—f5
4. e4 : f5 С f8—c5

Или 4. ... e5—e4; 5. Ф e2, Ф e7; 6. С : c6, dc; 7. К d4, К h6 (лучше, чѣмъ 7. ... g6; 8. fg, С g7; 9. Ф c4, С d7; 10. Ф f7+, Ф : f7; 11. gf+, Кр : f7; 12. К e2±); 8. g4, g6!; 9. К c3,

g5; 10. gf, К : f5; 11. Ф h5+, Ф f7; 12. Ф : f7+, Кр : f7; 13. К : f5, С : f5=.

Если вмѣсто 4. e4 : f5, бѣлые продолжаютъ 4. Ф e2, то 4. ... fe (4. ... d6; 5. ef, С : f5; 6. d4=); 5. С : c6, dc; 6. Ф : e4, С d6; 7. К : e5, К f6; 8. Ф e2. 0—0; 9. d4 (9. Ф c4+, К d5; 10. d4, Ф h4; 11. К f3, Ф g4, или 11. ... Л : f3 и С h3); 9. ... Л fe8; 10. f4, c5; 11. С e3, К g4; 12. c3, cd; 13. cd, c5; 14. 0—0, К : e3; 15. Ф : e3, Ф b6; 16. Ф d2 (16. Ф d3, Ф : b2; 17. К c4, Ф : a1; 18. К : d6, Л e7); cd; 17. К c4, Ф b4; 18. К : d6, Ф : d6=. Если 19. f5, Ф e5; 20. Ф f2, Л f8 и теряютъ пѣшку f5; а если 19. Л d1, то С f5; 20. К a3, d3=.

5. С b5 : c6 d7 : c6
6. К f3 : e5 С c8 : f5
7. Ф d1—h5+? g7—g6
8. К e5 : g6 h7 : g6!
9. Ф h5 : h8 Ф d8—e7+
10. Кр e1—d1 . . .

Если 10. Кр f1, то С : c2; 11. Ф : g8+, Кр d7; 12. Ф c4, Л e8 и выигрываютъ.

10. . . . С c5 : f2!
11. Ф h8 : g8+ . . .

Если 11. h3, то 0—0—0 и затѣмъ Л e8.

11. . . . Кр e8—d7
12. Ф g8—e4 Л a8—e8

Сдался.

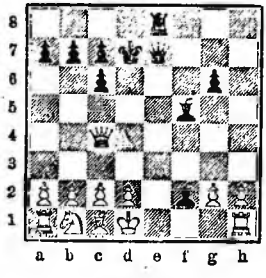

№ 212.

Вальбродтъ. Липке.

До 4-го хода, какъ предыдущая партія.

| Бѣлые. | Черные. |
|---|---|
| 4. Ф d1—e2 | f5 : e4 |
| 5. С b5 : c6 | d7 : c6 |
| 6. Ф e2 : e4 | С f8—d6 |
| 7. d2—d3 | К g8—f6 |

Если К : e5, то Ф e7.

| | |
|---|---|
| 8. Ф e4—e2 | 0—0 |
| 9. С c1—g5 | С c8—g4 |
| 10. К b1—d2 | Ф d8—d7 |
| 11. h2—h3 | С g4 : f3 |
| 12. К d2 : f3 | Л a8—e8 |
| 13. 0—0—0 | Ф d7—e6 |
| 14. Кр c1—b1 | К f6—d7 |
| 15. С g5—e3 | c6—c5 |

Лучше было h7—h6, чтобы не пустить коня на e4.

| | |
|---|---|
| 16. К f3—g5 | Ф e6—e7 |
| 17. К g5—e4 | b7—b5 |
| 18. g2—g4 | Л e8—b8 |
| 19. g4—g5 | Л b8—b6 |
| 20. Ф e2—g4 | Ф c7—f7 |
| 21. Л h1—g1 | Л b6—a6 |
| 22. b2—b3 | Л f8—b8 |
| 23. g5—g6 | h7 : g6 |
| 24. Ф g4 : g6 | Л b8—b6 |
| 25. Ф g6—g4 | С d6—f8 |
| 26. К e4—g5 | Ф f7—e7 |
| 27. Ф g4—f5 | g7—g6 |
| 28. Ф f5—e4 | Л b6—f6 |
| 29. c2—c4 | b5—b4 |
| 30. h3—h4 | Л f6—f5 |
| 31. Ф e4—b7 | Ф e7—d6 |
| 32. h4—h5 | Л a6—b6 |
| 33. Ф b7—h1! | Ф d6—e7 |
| 34. h5 : g6 | Л b6 : g6 |

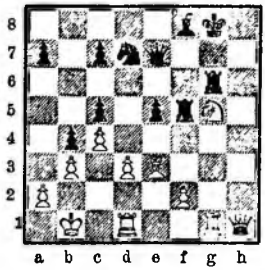

| | |
|---|---|
| 35. Ф h1—d5+ | Кр g8—h8 |
| 36. К g5—f7+ | Ф c7 : f7 |
| 37. Ф d5 : f7 | Л f5 : f7 |
| 38. Л g1 : g6 | С f8—d6 |
| 39. Л d1—h1+ | Л f7—h7 |
| 40. Л h1—g1 | Сдался. |

№ 213.

Берлинъ 1881 г.

Бергеръ. Риманъ.

До 4-го хода, какъ предыдущая партія.

4. К b1—c3 . . .

Ходъ рекомендованный Розенталемъ. Стейницъ рекомендуетъ 4. d4 и даетъ: 4. ... ed; 5. e5! (слабѣе 5. К : d4, К : d4; 6. Ф : d4, c6; 7. С d3, fe=); 5. ... С c5 (5. ... С b4+; 6. c3, dc; 7. 0—0, cb; 8. С : b2=); 6. 0—0, К g8—e7; 7. c3, dc; 8. Ф b3, cb; 9. С : b2, a6; 10. К g5, Л f8; 11. С c4+.

На 4. d4 черные должны отвѣчать: 4. ... fe!; 5. С : c6! (5. К : e5, К : e5; 6. de, c6!; 7. 0—0 (7. С e2, Ф a5+; 8. К c3, Ф : e5), cb; 8. К c3, d6!; 9. ed, Ф : d6; 10. Ф h5+ (10. К : b5, Ф c5!), g6; 11. Ф : b5+, С d7; 12. Ф : b7, Ф c6; 13. Ф : c6, С : c6; 14. Л fe1, 0—0—0 (15. С g5, Л e8) =). 5. ... bc; 6. К : e5, К f6; 7. 0—0, С b7; 8. К c3, d5; 9. f3, ef; 10. Ф : f3, С e7; 11. С g5, 0—0; если 11. Ф h3, то Ф c8; игра равна.

4. . . . К g8—f6

Если 4. ... d6, то 5. d4, fe; 5. К : e4, d5; 6. К c3 и т. д.

| | |
|---|---|
| 5. d2—d3 | С f8—c5 |
| 6. 0—0 | d7—d6 |
| 7. d3—d4 | e5 : d4 |
| 8. К f3 : d4 | С c5 : d4 |
| 9. Ф d1 : d4 | 0—0 |
| 10. С b5 : c6 | b7 : c6 |
| 11. С c1—g5 | h7—h6 |
| 12. С g5 : f6 | Ф d8 : f6 |
| 13. Ф d4—c4+ | С c8—e6 |
| 14. Ф c4 : c6 | f5 : e4 |
| 15. Ф c6 : e4 | Л a8—e8 |
| 16. Ф e4—d3 | Ф f6—f7 |
| 17. b2—b3 | С e6—f5 |
| 18 Ф d3—d2 | Ф f7—g6 |
| 19. Л a1—c1 | Л e8—e5 |
| 20. f2—f4 | Л e5—c5 |
| 21. К c3—d5 | Л f8—e8 |
| 22. c2—c4 | С f5—e4 |
| 23. Л c1—e1 | c7—c6 |
| 24. К d5—c3 | Л c5—h5 |
| 25. Л f1—f2 | d6—d5 |
| 26. Л f2—e2 | Л h5—f5 |
| 27. К c3 : e4 | d5 : e4 |
| 28. Л e2 : e4 | Л e8—f8 |
| 29. Ф d2—c3 | c6—c5 |
| 30. g2—g3 | Ф g6—g4 |
| 31. Ф e3—e2 | Ф g4—h3 |
| 32. Л e4—e6 | Кр g8—h7 |
| 33. Ф e2—d3 | Кр h7—h8 |
| 34. Ф d3—d7 | Ф h3—h5 |

35. Л e1—e5 и выигрываютъ.

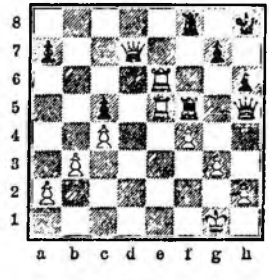

№ 214.

М. Ланге. Шлиманъ.

До 4-го хода, какъ предыдущая партія.

4. d2—d3! . . .

Это, а равно 4. 0—0—наилучшія продолженія, напр.: 4. 0—0, fe?

(если 4. ... К f6, то 5. d2—d3 и игра сводится къ варіанту партіи: 5. С : c6, e1; 6. С : f3, d6; 7. Л fe1. С e7; 8. d4. ed; 9. С g5 +).

4. . . . К g8—f6
5. 0—0 С f8—e5

Если 5. ... fe, то 6. de, К : e4; 7. Л e1 и т. д.; если 5. ... d6, то 6. ef. С : f5; 7. К e3, С e7; 8. d4, ed; 9. К : d4, С d7; 10. С e4 +.

Если 4. d2—d3, d7—d6, то 5. К e3. К f6 (5. ... f4; 6. d4); 6. С g5, С e7; 7. 0—0 +.

6. К b1—c3! d7—d6!
7. С c1—g5 h7—h6
8. С g5 : f6 Ф d8 : f6
9. К c3—d5 Ф f6—f7
10. b2—b4 С e5—b6
11. a2—a4 a7—a5

Или 11. ... a6; 12. С e1, С e6; 13. a5, С a7; 14. К : c7 + и выигрыв. пѣшку.

12. К f3—d2 f5—f4
13. К d5 : b6 c7 : b6
14. К d2—c4 Ф f7—g6
15. f2—f3 0—0
16. К c4 : b6 и бѣлые выиграли.

№ 215.

Играна по перепискѣ.

**Шифферсъ. Хардинъ.**

До 7-го хода, какъ предыдущая партія.

7. С c1—g5 0—0
8. С b5 : c6 b7 : c6

Лучше К d5 или С e4 + и К d5, но и тогда у черныхъ есть достаточная защита.

9. d3—d4 e5 : d4
10. К f3 : d4 Ф d8—d7
11. С g5 : f6 Л f8 : f6
12. e4 : f5 d6—d5
13. Л f1—e1 Ф d7—f7
14. Ф d1—d2 С c8 : f5
15. К d4 : f5 Л f6 : f5
16. Л e1—e2 Л a8—f8
17. Л a1—f1 Ф f7—h5
18. К c3—a4 С e5—d6
19. g2—g3 Ф h5—h3
20. f2—f4 g7—g5!
21. Л e2—g2 g5 : f4
22. g3 : f4 + Кр g8—h8
23. Л g2—f2 Ф h3—h4
24. Кр g1—h1 c6—c5
25. Ф d2—c3 + d5—d4
26. Ф c3—g3 Ф h4—h6

и черные выигрываютъ въ виду угрозы С : f4 и Ф e6 +.

## V.

Защита 3. ... g7—g6

№ 216.

Лондонскій турниръ 1883 г.

**Винаверъ. Стейницъ.**

1. e2—e4 e7—e5
2. К g1—f3 К b8—c5
3. С f1—b5 g7—g6
4. С b5 : c6 d7 : c6
5. d2—d3! С f8—g7
6. С c1—e3 Ф d8—e7
7. К b1—c3 С c8—e6
8. 0—0 . . .

Преждевременно: слѣдовало выждать рокировку противника, чтобы направить на нее аттаку пѣшками.

8. . . . h7—h6
9. К f3—d2 g6—g5
10. a2—a3 К g8—f6
11. f2—f3 К f6—d7
12. Ф d1—c1 h6—h5
13. Ф c1—f2 b7—b6
14. Л f1—c1 c6—c5
15. Л a1—b1 . . .

Подготовляя аттаку на случай 0—0—0.

15. . . . К d7—b8

Чтобы перевести коня черезъ c6 на d4.

16. К c3—d5 С e6 : d5!
17. e4 : d5 К b8—d7
18. c2—c4 f7—f6
19. d3—d4 . . .

Лучше было 19. b2—b4.

19. . . . c5 : d4
20. С e3 : d4 Ф e7—f7
21. С d4—e3 h5—h4!
22. К d2—e4 0—0
23. g2—g4? h4 : g3
24. h2 : g3 Ф f7—g6
25. Ф f2—g2? f6—f5!
26. К e4 : g5? f5—f4
27. g3 : f4 e5 : f4
28. С e3—f2 К d7—e5!

Угрожая Ф : g5 и К : f3 +.

29. С f2—h4 Л f8—f5
30. Кр g1—f1! С g7—f6
31. Ф g2—c2! . . .

31. . . . Л a8—e8!

Если С : g5, то Л : e5.

32. К g5—e6 К e5 : f3!
33. С h4 : f6 Ф g6—g1 +
34. Кр f1—e2 Ф g1—e3 +
35. Кр e2—f1 К f3—d2 +

и черные выигрываютъ.

№ 217.

Играна въ С.-Петерб. турнирѣ 1896 г.

**Чигоринъ. Пильсбери.**

1. e2—e4 e7—e5
2. К g1—f3 К b8—c6
3. С f1—b5 g7—g6
4. К b1—c3 . . .

Сильнѣе обычное продолженіе d2—d4, ed; 5. К : d4, С g7; 6. С e3 и т. д.

4. . . . С f8—g7
5. d2—d3 . . .

Бѣлые преслѣдуютъ планъ держать чернаго слона взаперти.

5. . . . К g8—e7
6. С c1—g5 f7—f6

Бѣлые грозили К d5.

7. С g5—e3 a7—a6
8. С b5—a4 b7—b5
9. С a4—b3 К c6—a5
10. Ф d1—d2 К a5 : b3
11. a2 : b3 С c8—b7
12. С e3—h6 0—0
13. h2—h4 d7—d6

На 13. ... d7—d5 бѣлые продолжали бы аттаку съ 14. h4—h5; на

g6—g5 они съ успѣхомъ могли бы жертвовать коня за три пѣшки: 15. С h6 : g7, Кр g8 : g7; 16. К f3 : g5, f6 : g5; 17. Ф d2 : g5+, Кр g7—f7; 18. Ф g5 : e5 и т. д.

14. 0—0—0 c7—c5
15. g2—g4 b5—b4
16. К c3—b1 a6—a5
17. Л d1—g1 a5—a4
18. b3 : a4 Л a8 : a4
19. Ф d2—e3 . . .

Въ „British Chess Magazine" даны къ этой партіи довольно подробныя примѣчанія съ многочисленными варіантами, принадлежащими Поллоку, который, очевидно, потратилъ не мало времени и труда на составленіе ихъ. Тѣмъ не менѣе, онъ не понялъ значенія и цѣли нѣкоторыхъ ходовъ въ этой партіи. Такъ, напр., Поллокъ полагаетъ, что ходъ 19. Ф d2—e3 сдѣланъ для того, чтобы дать мѣсто коню f3 для защиты коня b1, когда черные сыграютъ Л a4—a1, Ф d8—a5, Ф a5—a2 или Л a1 : b1+ и Л f8—a8. Это слишкомъ отдаленная опасность, грозившая бѣлымъ. Прямое назначеніе хода Ф d2—e3 другое; надо было защитить коня f3; въ противномъ случаѣ черные сыграли бы 19. ... f6—f5 и на 20. g4 : f5 отвѣтили бы К e7 : f5. Кромѣ того, имѣлось въ виду ферзя съ e3 перевести на g3 или h3, смотря по тому, какъ могла сложиться аттака.

Считая ходъ 19. Ф d2—e3 потерею темпа, Поллокъ указываетъ, какъ бѣлые могли выиграть партію; именно, продолжая 19. С h6 : g7, Кр : g7; 20. g4—g5 (?), Л a4—a1 (?); 21. h4—h5, Ф d8—a5 (?); 22. h5 : g6, Ф a5—a2 (?); 23. g5 : f6+, Л f8 : f6; 24. Ф d2—h6+, и бѣлые, конечно, должны выиграть. Дѣло въ томъ, однако, что на 20. g4—g5 я разсчитывалъ получить отвѣтъ f6—f5, послѣ котораго, полагаю, Пильсбери сумѣлъ бы одержать надо мной побѣду.

(М. Чигоринъ).

19. . . . К e7—c6
20. С h6 : g7 Кр g8 : g7
21. g4—g5 К c6—d4

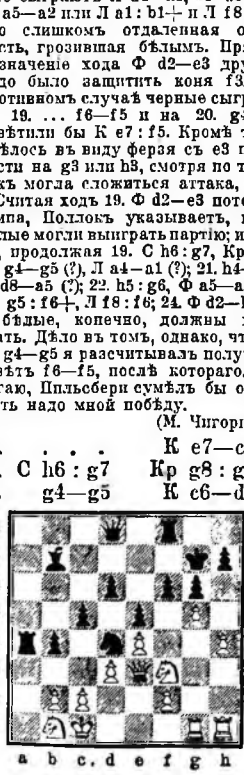

22. h4—h5 . . .

Поллокъ находитъ слѣдующую за этимъ ходомъ комбинацію съ жертвою ладьи крайне смѣлою и азартною. Позднѣе онъ указываетъ, какъ Пильсбери могъ выиграть партію.

22. . . . К d4 : f3
23. h5 : g6 . . .

Начало красивой, далеко разсчитанной аттаки, дѣлающей эту партію одной изъ лучшихъ всего турнира.

23. . . . К f3 : g1

На 23. ... К f3 : g5, бѣлые могли выиграть партію двоякимъ способомъ, первый: 24. Л g1 : g5, f6 : g5; 25. Л h1 : h7+, Кр g7—g8 (25. ... Кр g7 : g6; 26. Ф e3—h3. Или 25. ... Кр g7—f6; 26. Ф e3—f3+); 26. Ф e3—h3, угрожая Ф h3—e6+, также и Ф h3—h6. Второй: 24. Л h1 : h7+, К g5 : h7; 25. g6 : h7+, Кр g7—f7 (25. ... Кр g7—h8; 26. Ф e3—g3); 26. Ф e3—h6 и бѣлые выигрываютъ.

24. g5 : f6+ Кр g7 : f6

Ясно, что ни ферземъ ни ладьей нельзя брать f6 вслѣдствіе 25. Ф h6+ и т. д.

25. g6 : h7 . . .

Курьезно, что проходная пѣшка h7 уравновѣшиваетъ потерю двухъ фигуръ.

25. . . . Кр f6—e6

По сообщенію Поллока, Пильсбери и Стейницъ нашли, что черные, отступивъ королемъ на f7, должны были бы выиграть партію, именно слѣдующимъ образомъ: 25. ... Кр f6—f7; 26. Л h1 : g1, Ф d8—f6; 27. Ф e3—h3, С b7—c8; 28. Ф h3—h5+, Кр f7—e7; 29. Л g1—g8 (?), Ф f6—f4+; 30. Кр c1—d1, Л a4—a1; 31. Л g8 : f8, Л a1 : b1+; 32. Кр d1—e2, С c8—g4+ и т. д.; но если бы бѣлые на 29 ходѣ, вмѣсто Л g1—g8, предварительно сыграли бы 29. b2—b3, то по меньшей мѣрѣ они обезпечили бы себѣ ничью: 29. ... Л a4—a8!; 30. Л g1—g8, С c8—e6; 31. h7—h8 Ф,— у бѣлыхъ останется ферзь и пѣшка противъ двухъ ладей.

26. Л h1 : g1 Кр e6—d7

Грозило Ф h3+.

27. Ф e3—h3+ Кр d7—c6
28. Ф h3—e6 Л a4—a8

Предупрежденіе Л g8 и т. д.

29. Л g1—g7 Кр c6—b6
30. К b1—a3 . . .

Красивый ходъ.

30. . . . С b7—a6

Если 30. ... b4 : a3, то 31. Ф e6—b3+, Кр b6—a6!; 32. Ф b3 : b7+, Кр a6—a5; 33. b2—b4+, c5 : b4; 34. Ф b7—d5+, Кр a5—a6; 35. Ф d5—c4+, Кр a6—a5; 36. Л g7—b7, Ф d8—b6!; 37. Ф c4—d5+ и т. д.; бѣлые должны выиграть.

Этотъ варіантъ указанъ Поллокомъ. Можно было выиграть и другимъ способомъ.

Ходъ черныхъ 30. ... С b7—a6 Поллокъ считаетъ, однако, ошибкой. Онъ замѣчаетъ, что Пильсбери просмотрѣлъ ходъ 30. ... Л f8—f6, съ которымъ онъ могъ бы форсировать выигрышъ партіи, именно такимъ образомъ: 31. Ф e6—g8, Л f6—h6; 32. Ф g8—f7, С b7—c6; 33. К a3—c4+, Кр b6—a6, и черные, по его мнѣнію, должны выиграть. Поллокъ самъ не предусматриваетъ, что бѣлые, продолжая 34. Л g7—g8, Л h6 : h7; 35. Ф f7 : h7, Ф d8 : g8; 36. Ф h7—c7, обезпечиваютъ себѣ ничью, вынуждая черныхъ дѣлать себѣ вѣчный шахъ. *М. Ч.*

31. Л g7—d7 Ф d8 : d7

Вынужденная жертва ферзя.

32. Ф e6 : d7 Л a8—d8
33. Ф d7—g7 b4 : a3
34. b2 : a3 c5—c4
35. d3—d4! Л f8 : f2?

Это конечно ошибка. Черные проиграли бы и при ходѣ 35. ... c4—c3; тогда 36. d4 : e5, Л f8 : f2 (угрожая матомъ въ 2 хода); 37. Ф g7—g1, Л d8—f8; 38. h7—h8 и т. д. Въ „Deutsch. Wochenschach" указывается, что черные могли защищаться слѣдующимъ образомъ: 35. ... С a6—b7; 36. d4 : e5, С b7 : e4; далѣе за бѣлыхъ дается ходъ 37. e5 : d6; сыгравъ же 37. . e5—e6!, бѣлые выигрываютъ или ладьею, или слона, а затѣмъ имъ не трудно выиграть и партію. *М. Ч.*

36. h7—h8 Ф Л d8 : h8
37. Ф g7 : h8 Л f2—f1+
38. Кр c1—b2 e5 : d4
39. Ф h8 : d4+ Кр b6—c7
40. a3—a4 Л f1—f7
41. a4—a5! Кр c7—c8
42. Ф d4 : d6 Л f7—b7+
43. Кр b2—c3 С a6—b5
44. a5—a6 Л b7—c7
45. a6—a7 Сдался.

Черные теряютъ фигуру.

## VI.

### Защита 3. ... d7—d6.

Эта защита, которую Стейницъ считалъ за наилучшую, достаточна для уравненія игры, хотя нѣкоторое время бѣлые имѣютъ болѣе свободную игру. Во многихъ варіантахъ получаются положенія сходныя или тождественныя съ положеніями защиты Филидора: 1. e4, e5; 2. К f3, d6.

### № 218.

| Андерсенъ. | Зуле. |
|---|---|
| 1. e2—e4 | e7—e5 |
| 2. К g1—f3 | К b8—c6 |
| 3. С f1—b5 | d7—d6 |
| 4. С b5 : c6+ | . . . |

Стейницъ даетъ: 4. c2—c3, f5; 5. d4 (a), fe; 6. К : e5, de; 7. Ф h5+, Кр e7; 8. С g5+, К f6; 9. С : c6, bc; 10. de, Ф d5; 11. С h4, С a6 (если Кр e6, то 12. С : f6, gf; 13. Ф e8+ и по меньшей мѣрѣ ничья); 12. c4 (Ф g5, Кр e6; 13. ef, Ф : Ф; 14. С : Ф, gf+), Ф a5+; 13 b4 (К c3, Кр e6+), Ф : b4+; 14. К d2, Л d8; 15. ef+, Кр e6+. (b) 4. ... f5; 5. ef, С : f5; 6. d4, ed;

7. cd, С d7; 8. d5, К ce7; 9. С : d7 +, Ф : d7; 10. К c3, К f6; 11. С g5, 0—0—0=; если 11. К g5, то h6; 12. К e6, К : d5; 13. К : f8, Ф e7+ . .

4. . . . b7 : c6
5. d2—d4 . . .

Или 5. 0—0, f5 (лучше К f6); 6. d4, fe; 7. К : e5, de; 8. Ф h5+, g6; 9. Ф : e5+, Кр f7; 10. Ф : h8, Ф h4; 11. Ф e5, С d6; 12. g3, С : e5; 13. gh, С : d4; 14. К e3 ±.

5. . . . f7—f5

Если 5. ... ed, то 6. Ф : d1 и на c5; 7. Ф d3.

6. d4 : e5 f5 : e4
7. К f3—g5 d6—d5
8. e5—e6 К g8—h6
9. 0—0 Ф d8—f6
10. c2—c4 С c8 : e6
11. К b1—c3 Л a8—d8
12. Ф d1—a4 С e6—d7
13. c4 : d5 . . .

Сильнѣе 13. Ф a5.

13. . . . c6 : d5
14. Ф a4—a5 c7—c6
15. К g5 : e4 d5 : e4
16. С c1—g5 С f8—b4
17. Ф a5 : b4 Ф f6 : g5
18. К c3 : e4 c6—c5?

Слѣдовало 18. ... Ф e7; 19. К d6+, Кр f8; 20. Л fe1, С e6; 21. Л ad1, К f7; 22. Л : e6, Ф : e6; 23. К f5+, Кр g8∓; если 24. К—e7+, то Ф : e7, а если Л : d8+, то К : d8.

19. Ф b4—c4 Ф g5—e5

Лучше Ф e7.

20. Л f1—e1 Кр e8—f8
21. К e4 : c5 Ф e5—f6
22. Л a1—d1 С d7—c8
23. Ф c4—b4? . . .

Слѣдовало 23. К e4!

23. . . . Кр f8—g8?

Слѣдовало 23. ... Кр f7, но и тогда у бѣлыхъ преимущество послѣ 24. К e4, Л : d1; 25. Л : d1 и т. д.

24. К c5—e4 Ф f6—f8
25. Ф b4—c4+ К h6—f7
26. Л d1 : d8 Ф f8 : d8
27. К e4—d6 и выигрываютъ.

## № 219.

**Г. Р. Нейманъ. Андерсенъ.**

До 5-го хода, какъ предыдущая партія.

5. d2—d4 e5 : d4
6. К f3 : d4 c6—c5
7. К d4—f3 g7—g6
8. 0—0 С f8—g7
9. К b1—c3 К g8—e7
10. e4—e5 0—0

Если 10. ... de, то 11. Ф : d8+, Кр : d8; 12. Л d1+, Кр e8; 13. К b5, или 12. ... С d7; 13. К e4; на 10. ... С : e5 послѣдовало бы 11. К : e5, de; 12. Ф : d8+, Кр : d8; 13. С g5 и т. д.

11. С c1—g5 f7—f6
12. e5 : f6 С g7 : f6
13. С g5 : f6 Л f8 : f6
14. Л f1—e1 С c8—b7
15. К f3—g5 Ф d8—d7
16. К c3—e4 Л f6—f5
17. Ф d1—d3 Л a8—f8
18. Л a1—d1 К e7—d5
19. Ф d3—h3? К d5—f4
20. Ф h3—b3+ С b7—d5
21. c2—c4 . . .

21. . . . Л f5 : g5!
22. К e4 : g5 Ф d7—g4
23. Ф b3—g3 . . .

Если 23. g3, то 23. .. Ф : g5; 24. cd, К h3+.

23. . . . Ф g4 : d1
24. Л e1 : d1 К f4—e2+
25. Кр g1—h1 К e2 : g3+
26. f2 : g3 С d5 : c4
27. b2—b3 С c4—d5
28. К g5—h3 С d5—e4
29. Л d1—e1 d6—d5
30. Кр h1—g1 Л f8—f6
31. Л e1—c1 Л f6—c6
32. К h3—g5 С e4—d3
33. Кр g1—f2 c5—c4
34. Кр f2—e3 c4 : b3

Сдался.

## № 220.

Дрезденскій турниръ 1892 г.

**Таррашъ. Марко.**

До 4-го хода, какъ предыдущая партія.

4. d2—d4! С c8—d7!

Если 4. ... ed, то 5. К : d4, С d7; 6. К : c6, bc; 7. С d3, К f6; 8. К c3, С e7; 9. 0—0, 0—0; 10. h3.

5. К b1—c3 . . .

Если 5. 0—0, то С e7; если же 5. ... f5, то 6. de (хуже К : e5, К : e5; 7. de), fe; 7. e6, ef; 8. Л e1, С e7; 9. Ф : f3, К f6; 10. ed+, Ф : d7; 11. f4±.

5. . . . К g8—f6
6. 0—0 . . .

Или 6. h3, С e7; 7. d5, К b8; 8. С d3 и т. д.

6. . . . С f8—e7
7. Л f1—e1 . . .

Стейницъ даетъ: 7. С : c6, С : c6; 8. de, de (8. ... К : e4; 9. К : e4, С : e4; 10. ed, Ф : d6; 11. Ф : d6, cd, и пѣшка d слаба); 9. Ф : d8+, Л : d8; 10. К : e5, С : e4; 11. К : e4, К : e4; 12. Л fe1, К c5∓; если 12. ... 0—0, то К d3.

7. . . . 0—0?

Слѣдовало 7. ... ed; послѣ хода въ партіи черные должны проиграть.

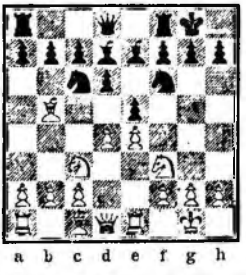

8. С b5 : c6 С d7 : c6
9. d4 : e5 d6 : e5
10. Ф d1 : d8 Л a8 : d8

Если 10. ... Л f : d8, то бѣлые также выигрываютъ.

11. К f3 : e5 С c6 : e4
12. К c3 : e4 К f6 : e4
13. К e5—d3 f7—f5
14. f2—f3 С e7—c5+
15. К d3 : c5! . . .

Если 15. Кр f1?, то 15. ... С b6; 16. fe (или К f4, К d2+), fe+; 17. К f4, g5; 18. Л : e4, gf; 19. Кр e2 (или 19. С : f4, Л d2; или 19. Л : f4, Л d1+; 20. Кр e2, Л : f4; 21. Кр : d1, Л f2), Л fe8; 20. Л : e8, Л : e8+. Если же черные сыграли бы 10. ... Л f8 : d8, то 15. Кр f1! въ пользу бѣлыхъ.

15. . . . К e4 : c5
16. С c1—g5 Л d8—d5
17. С g5—e7 . . .

Не сразу 17. c4 по причинѣ 17. ... Л d7; 18. С e7, К d3.

Черные сдались, такъ какъ на Л e8 или Л f7 они теряютъ качество послѣ 18. c4.

## № 221.

Вѣнскій турниръ 1898 г.

| Д-ръ Таррашъ. | Стейницъ. |
|---|---|
| 1. e2—e4 | e7—e5 |
| 2. К g1—f3 | К b8—c6 |
| 3. С f1—b5 | d7—d6 |
| 4. d2—d4 | С c8—d7 |
| 5. К b1—c3 | К g8—f6 |
| 6. 0—0 | С f8—e7 |
| 7. Л f1—e1 | c5 : d4 |
| 8. К f3 : d4 | 0—0 |
| 9. К d4 : c6 | b7 : c6 |
| 10. С b5—d3 | Л f8—e8 |
| 11. h2—h3 | . . . |

Выжидательный ходъ, чтобы послѣ С f8 связать коня слономъ.

11. . . . С e7—f8
12. С c1—g5! h7—h6
13. С g5—h4 Л a8—b8
14. Л a1—b1 g7—g5?
15. С h4—g3 g5—g4?
16. С g3—h4! h6—h5

Этимъ движеніемъ черные совершенно компрометируютъ положеніе своего короля.

17. h3 : g4 h5 : g4
18. f2—f4! С f8—e7

Этимъ вполнѣ сказывается непослѣдовательность защиты.

19. С h4—f2 a7—a5
20. e4—e5 d6 : e5
21. f4 : e5 К f6—h5

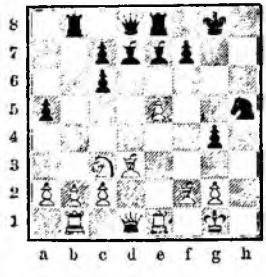

22. e5—e6! С d7 : e6
23. Л e1 : e6! f7 : e6
24. Ф d1 : g4+ К h5—g7
25. Ф g4—g6 Л b8—b4
26. Л b1—f1 Л b4—f4
27. Ф g6—h7+ Кр g8—f8
28. С d3—g6 Сдался.

Эта партія прекрасно играна Таррашемъ.

## VII.

### Защита 3. ... С f8—b4.

## № 222.

Вѣнскій турниръ 1898 г.

| Пильсбери. | Алапинъ. |
|---|---|
| 1. e2—e4 | e7—e5 |
| 2. К g1—f3 | К b8—c6 |
| 3. С f1—b5 | С f8—b4 |
| 4. c2—c3 | С b4—a5 |
| 5. С b5 : c6 | d7 : c6 |
| 6. К f3 : e5 | Ф d8—g5 |

Алапинъ полагаетъ, что этотъ ходъ достаточенъ для уравненія игры.

7. К e5—f3 . . .

Можно также 7. d4, Ф : g2; 8. Ф f3, Ф : f3; 9. К : f3, и черный слонъ надолго запертъ.

7. . . . Ф g5 : g2
8. Л h1—g1 Ф g2—h3
9. Л g1 : g7 К g8—e7

Если 9. ... С g4?, то 10. К g1!

10. Л g7—g3 . . .

Если 10. Л : f7, то 10 ... С g4 и Л f8.

10. . . . Ф h3—h5!
11. d2—d4 . . .

Бѣлые могли сдѣлать ничью ходами: 11. Л g5, Ф h3; 12. Л g3 и т. д. Если 12. Л : a5, то 12. ... С g4; 13. К g5!, Ф h4; 14. Ф b3, Ф : h2; 15. Ф : f7+, Кр d7; 16. f3, Л af8; 17. Ф c4, Л : f3; 18. Ф d4+, Кр e8!; 19. К : f3!, С : f3! и если 20. Ф : h8+!, то Кр f7! и выигрываютъ, или 20. Ф f2!, Ф h1+; 21. Ф f1, Ф h4+ ничья.

11. . . . С c8—g4?

Слѣдовало играть 11. ... Л g8 (12. Л : g8+, К : g8; 13. С f4, С g4; 14. К d2, 0—0—0; 15. Ф e2, Л e8; 16. 0—0—0, f5; 17. e5, К f6, угрожая К d5 и f5—f4.

12. h2—h3 С g4 : f3
13. Ф d1 : f3 Ф h5 : f3
14. Л g3 : f3 Л h8—g8
15. Кр e1—f1 c6—c5
16. d4 : c5 Л a8—d8
17. К b1—d2 c7—c6
18. Кр f1—e2 С a5—c7
19. К d2—f1 К e7—g6
20. С c1—g5 Л d8—d7
21. К f1—g3 С c7 : g3
22. f2 : g3 К g6—f8
23. С g5—f6 К f8—e6
24. b2—b4 Л g8—g6
25. Л a1—d1 Л d7 : d1
26. Кр e2 : d1 К e6—g5
27. С f6 : g5 Л g6 : g5
28. Кр d1—e2 Кр e8—e7
29. g3—g4 Л g5—g6
30. Л f3—d3 Л g6—h6
31. Кр e2—f2 Л h6—e6
32. Кр f2—e3 Л e6—f6
33. Л d3—d6! Л f6—f1
34. Л d6—h6 Л f1—a1
35. Л h6 : h7 Л a1 : a2
36. g4—g5 Л a2—g2
37. Кр e3—f4 Л g2—g1
38. h3—h4 Л g1—f1+
39. Кр f4—e5 Л f1—g1
40. Л h7—h8 Кр e7—d7
41. Л h8—b8 b7—b6
42. c5 : b6 a7 : b6
43. Л b8—b7+ Кр d7—e8
44. Л b7 : b6 Кр e8—d7
45. Л b6—b7+ Кр d7—e8
46. Кр e5—d6 Л g1—d1+
47. Кр d6 : c6 Сдался.

## № 223.

Вѣнскій турниръ 1898 г.

| Марко. | Алапинъ. |
|---|---|
| 1. e2—e4 | e7—e5 |
| 2. К g1—f3 | К b8—c6 |
| 3. С f1—b5 | С f8—b4 |
| 4. c2—c3 | С b4—a5 |
| 5. С b5 : c6 | d7 : c6 |
| 6. К f3 : e5 | Ф d8—e7 |
| 7. d2—d4 | f7—f6 |

Здѣсь хорошо 7. К c4, Ф : e4+; 8. К e3 и т. д.

8. К e5—c4 Ф e7 : e4+
9. Ф d1—e2 Ф e4 : e2+
10. Кр e1 : e2 С a5—b6
11. С c1—f4 К g8—e7
12. Л h1—e1 С c8—e6
13. К b1—d2 Кр e8—d7
14. С f4—e3 a7—a6
15. К c4 : b6+ c7 : b6
16. c3—c4 h6—h5
17. c4—c5 a6—a5
18. К d2—e4 К e7—d5
19. Кр e2—d2 b5—b4!

Черные угрожаютъ выиграть фигуру (f6—f5—f4).

20. К e4—d6 b7—b5
21. Л e1—e2 a5—a4!
22. a2—a3 b4 : a3
23. b2 : a3 b5—b4
24. К d6—c4 Л h8—b8
25. К c4—b6+ К d5 : b6
26. c5 : b6 С e6—c4
27. Л e2—e1 С c4—d5
28. a3 : b4 Л b8 : b6
29. Л a1—a3 Л b6 : b4
30. h2—h4 Л b4—b2+
31. Кр d2—c3 Л b2—b3+

32. Л a3 : b3 a4 : b3
33. g2—g3 h7—h5
34. Л e1—b1 Л a8—a2
35. Л b1—e1 Л a2—c2+
36. Кр c3—b4 Кр d7—e6
37. С c3—h6+ Кр e6—f7
38. С h6—e3 Кр f7—g6
39. Л e1—a1 b3—b2
Сдался.

## VIII.

### Защита 3. ... f7—f6.

Эта защита встрѣчается рѣдко; бѣлые сохраняютъ нѣкоторое преимущество, пока имъ удается удержать слономъ діагональ a2—g8, мѣшая черной рокировкѣ.

### Защита 4. ... f7—f6 въ связи съ 3. ... a7—a6.

### № 224.

**Ашаринъ. Шифферсъ.**

1. e2—e4 e7—e5
2. К g1—f3 К b8—c6
3. С f1—b5 a7—a6
4. С b5—a4 f7—f6
5. 0—0 К g8—e7
6. c2—c3 . . .

Если 6. d2—d4, то e5 : d4; 7. К : d4, К : d4; 8. Ф : d4, b5; 9. С b3, d7—d6.

6. . . . d7—d5
7. e4 : d5 К e7 : d5
8. Л f1—e1 b7—b5
9. С a4—b3 С f8—e7
10. d2—d4 e5 : d4
11. К f3 : d4 К c6 : d4
12. Ф d1 : d4 С c8—b7
13. С c1—f4 c7—c5
14. Ф d4—e4 c5—c4
15. С b3—c2 Ф d8—d7
16. К b1—a3 К d5 : f4
17. Ф e4 : f4 Л a8—c8!

Если 17. ... 0—0, то 18. Л d1, Ф e8; 19. Ф e7 и т. д.

18. С c2—f5 Ф d7—c7
19. Ф f4—g4! 0—0
20. Л e1—e3 . . .

Слѣдовало тотчасъ играть К a3—c2, d4.

20. . . . С e7—c5!
21. Л e3—h3? g7—g6
22. С f5—e6+ Кр g8—h8
23. Ф g4 : g6? . . .

Здѣсь лучше К c2.

23. . . . Л c8—e8
24. С e6—f5 Л e8—e7
25. Ф g6—h5 . . .

Немного лучше Ф g3.

25. . . . Ф c7—f4
26. Кр g1—h1 . . .

Черные даютъ матъ въ 6 ходовъ: 26. ... С : g2+; 27. Кр : g2, Ф : f2+; 28. Кр h1, Л e1+; 29. Л : e1, Ф : e1+; 30. Кр g2, Ф f2+; 31. Кр h1, Ф g1×.

## IX.

3. . . . К c6—d4.

Эта защита, при правильномъ продолженіи съ обѣихъ сторонъ, даетъ бѣлымъ небольшое преимущество положенія.

### № 225.

### Лондонскій турниръ 1883 г.

**Макензи. Бёрдъ.**

1. e2—e4 e7—e5
2. К g1—f3 К b8—c6
3. С f1—b5 К c6—d4
4. С b5—a4 . . .

Если 4. С b5—c4, то К : f3+; 5. Ф : f3, Ф f6 или К f6=; если 4. ... b5, то 5. С : f7+, Кр : f7; 6. К : d4, ed; 7. Ф h5+, Кр e7; 8. Ф e5+ и Ф d5+ и выигрыв. качество.

4. . . . С f8—c5
5. c2—c3 К d4 : f3+
6. Ф d1 : f3 К g8—e7
7. Ф f3—g3 0—0
8. Ф g3 : e5 d7—d5!
9. d2—d3 . . .

Лучше 9. 0—0, a5; 10. ed=.

Если 9. ed, то К e7—c6; 10. С : c6!, bc; 11. 0—0, Л e8; 12. Ф g3, С a6=.

9. . . . a7—a5!
10. 0—0 Л a8—a6
11. e4 : d5 Л a6—g6
12. Кр g1—h1 С c5—d6
13. Ф e5—e2 К e7 : d5
14. f2—f4 С c8—g4
15. Ф e2—f2 c7—c6
16. С a4—d1 С g4—f5
17. С d1—e2 Л f8—e8
18. Л f1—d1 Л g6—e6
19. С e2—f3 К d5 : f4
20. С c1 : f4 С d6 : f4
21. К b1—a3 Ф d8—g5
22. g2—g3 С f4—e3
23. Ф f2—g2 Ф g5—h6
24. g3—g4 С f5—g6
25. К a3—c2 С e3—a7
26. Ф g2—g3 . . .

Не лучше было: 26. g5, Ф h4; 27. Ф g4, Ф : g4; 28. С : g4, Л e5 и выигрыв. пѣшку (h4, С f2).

26. . . . С a7—b8
27. g4—g5 С b8 : g3
28. g5 : h6 С g3—h4
29. h6 : g7 Л e8—d8
30. К c2—d4 . . .

Если 30. С e4, то Л : e4, и черные получаютъ за ладью 2 фигуры и пѣшку.

30. . . . Л e6—f6
31. Кр h1—g2 Кр g8 : g7
32. К d4—b3 . . .

32. . . . Л f6—f5
33. d3—d4 Кр g7—h6
34. Л d1—d2 Л d8—g8
35. С f3—e4 Л f5—g5+
36. Кр g2—f3 f7—f5
37. С e4—c2 Л g8—e8!
38. К b3—c5 С g6—h5+
39. Кр f3—f4 Л g5—g4+
40. Кр f4 : f5 Л g4—g8
41. К c5—e6 С h5—g4+
42. Кр f5—e4 Л e8 : e6+
43. Кр e4—d3 b7—b5
44. c3—c4 С h4—g5
45. Л d2—g2 Л e6—e3+
Сдался.

### № 226.

### Играна на вѣнскомъ турнирѣ 1882 г.

**Андерсенъ. Бёрдъ.**

До 4-го хода, какъ предыдущая партія.

4. К f3 : d4! e5 : d4
5. d2—d3 . . .

Если 5. Ф h5, то К f6; 6. Ф e5+, Ф e7; 7. Ф : e7+, С : e7=.

5. . . . c7—c6

Плохо 5. ... С c5; тогда 6. Ф h5; 6. ... Ф e7; 7. С g5, С b4+ (Ф f8!); 8. c3, dc; 9. С : e7, cb+; 10. С : b4, ba Ф; 11. Ф c5, Ф : b1+; 12. Кр e2, Ф b2+; 13. Кр e3 и выигрываютъ; если 7. ... Ф e5, то 8. С c4, g6; 9. Ф h4, h6; 10. С d2, g5; 11. Ф g3, d6; 12. 0—0=. Дюфрень даетъ: 7. ... К f6; 8. С : f6, gf; 9. С c4, d6; 10. c3, dc; 11. К : c3, С e6; 12. С : e6, Ф : e6; 13. К d5, 0—0—0; 14. b4, С d4; 15. Л ac1=. Хорошо также 8. Ф h4.

М. Ланге даетъ слѣдующій любопытный варіантъ: 5. С c4, К f6; 6. e5, d5; 7. С b3, С g4; 8. f3, К e4; 9. 0—0 (если 9. fg, то Ф h4+; 10. g3. К : g3 и т. д.), d3; 10. fg, С c5+; 11. Кр h1; черные даютъ матъ не позднѣе 11-го хода, а именно: 11. ... К g3+; 12. hg, Ф g5; 13. Л f5 h5; 14. gh, Ф : f5; 15. g4, Ф f2; 16. g3, Ф : g3; 17. Ф f1, Ф : g4; 18. Ф : f7+, Кр : f7; 19. С : d5+, Кр e7; 20. С g2, Ф h4+; 21. С h3, Ф : h3×. Или 17. ... Ф h4+; 18. Ф : g4+ и т. д.

6. С b5—a4 К g8—f6
7. 0—0 . . .

7. e5 нельзя по причинѣ Ф a5+ и Ф : e5.

7. . . . d7—d5
8. e4 : d5 . . .

Если 8. e5, то К d7; 9. f4, К c5; 10. С b3, К : b3; ab, g6.

8. . . . К f6 : d5
9. c2—c3 С f8—d6
10. c3 : d4 Ф d8—h4
11. g2—g3 Ф h4—h3
12. Ф d1—e2+ Кр e8—d8
13. f2—f3 Л h8—e8
14. Ф e2—f2 С c8—f5
15. К b1—c3 К d5 : c3
16. b2 : c3 С f5 : d3
17. Л f1—e1 Л e8 : e1+
18. Ф f2 : e1 Кр d8—d7
19. d4—d5 . . .

19. . . . С d6—c5+

Здѣсь слѣдовало играть: 19. ... Л e8; 20. dc+, Кр c7; 21. С e3! (Ф : e8, Ф f1×), С c5; 22. С : c5, Л : e1+; 23. Л : e1, b5; 24. С b3, Кр : c6.

20. Кр g1—h1 b7—b5
21. С c1—f4! Ф h3—h5

Если 21. ... ba, то 22. Ф e5.

22. d5 : c6+ Кр d7 : c6
23. С a4—d1 Л a8—d8
24. a2—a4 Ф h5—d5
25. a4 : b5+ С d3 : b5
26. Кр h1—g2 g7—g5
27. С d1—c2 Кр c6—b6
28. c3—c4! Ф d5—d7
29. Ф e1—a5+ Кр b6—b7
30. С c2—e4+ С b5—c6
31. Ф a5—a6+ и матъ въ 2 хода.

## № 227.

### Играна на гамбургскомъ турнирѣ 1885 г.

| Макензи. | Бёрдъ. |
|---|---|
| 1. e2—e4 | e7—e5 |
| 2. К g1—f3 | К b8—c6 |
| 3. С f1—b5 | К c6—d4 |
| 4. К f3 : d4 | e5 : d4 |
| 5. 0—0 | h7—h5 |

Любимый ходъ Бёрда.

6. d2—d3 С f8—c5
7. К b1—d2 c7—c6
8. С b5—a4 . . .

На 8. С c4 Бёрдъ продолжаетъ: d5; 9. ed, cd; 10. С b5+, Кр f8.

8. . . . d7—d6
9. С a4—b3 С c8—g4
10. f2—f3 С g4—e6
11. Ф d1—e1 h5—h4
12. С b3 : e6 f7 : e6
13. h2—h3? С c5—b6
14. f3—f4 Ф d8—e7
15. К d2—f3 . . .

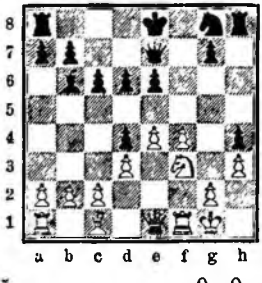

15. . . . 0—0—0?

Слѣдовало играть 15. ... d5.

16. a2—a4! c6—c5?

Лучше было 16. ... a6!

17. a4—a5 С b6—c7
18. b2—b4 d6—d5?
19. e4—e5 Л d8—d7
20. С c1—d2 . . .

Сильнѣе было bc и Ф f2.

20. . . . Кр c8—b8?

Слѣдовало двинуть b6!

21. Ф e1—f2 b7—b6
22. Л f1—b1 К g8—h6
23. b4 : c5 Ф e7 : c5
24. С d2—b4! Ф c5—c6
25. К f3 : d4 Ф c6—b7
26. К d4 : e6 К h6—f5
27. К e6 : c7 Кр b8 : c7
28. a5 : b6+ a7 : b6
29. С b4—c5 Л h8—h6
37. С c5 : b6+ Сдался.

## X.

### Защита 3. ... К g8—e7.

Эта старинная защита (также въ связи съ ходомъ 3. ... a6, а именно: 3. ... a6; 4. С a4, К g8—e7) нынѣ рѣдко избирается, такъ какъ при ней игра черныхъ медленно развивается. Послѣ 3. ... К g8—e7 черные имѣютъ въ виду продолжать или g7—g6 и С f8—g7, или К e7—g6 и С f8—e7 (если С : c6, то К e7 : c6). Самое сильное продолженіе бѣлыхъ есть 4. d4! слабѣе 4. c3 и 4. 0—0.

1. e2—e4, e7—e5; 2. К g1—f3, К b8—c6; 3. С f1—b5, К g8—e7.

## № 228.

### Вѣнскій турниръ 1873 г.

| Блэкбёрнъ. | Стейницъ |
|---|---|
| 4. d2—d4! | e5 : d4 |
| 5. К f3 : d4 | К c6 : d4 |

Если 5. ... g6, то 6. К : c6, dc (6. ... К : c6; 7. С : c6, dc; 8. Ф : d8+, Кр : d8; 9. К c3, С b4 (f6!=); 10. С g5+, Кр e8; 11. 0—0—0, С d7; 12. С f6!, Л g8; 13. e5±); 7. Ф : d8+, Кр : d8; 8. С c4, С e6; 9. С : e6, fe; 10. К c3± если 6. ... bc, то 7. Ф d4!

6. Ф d1 : d4 К e7—c6
7. Ф d4—d5! . . .

Хорошо также: 7. С : c6, bc (7. ... dc; 8. Ф : d8+, Кр : d8; 9. К c3, С b4; 10. С g5+, f6; 11. 0—0—0+±); 8. 0—0, d6; 9. К c3, Ф h4; 10. С e3, С d7; 11. Л ad1, Л g8; 12. f4, С e7; 13. e5=.

7. . . . С f8—e7
8. К b1—c3 С e7—f6

Стейницъ полагаетъ, что послѣ 8. ... 0—0 черные могутъ уравнять игру: 9. С d2, Ф e8 и затѣмъ d6.

9. С c1—d2 0—0
10. 0—0—0 a7—a6

Если 10. ... d6, то 11. С : c6, bc; 12. Ф : c6, С e6; 13. К d5, С : d5; 14. ed.

11. С b5—e2 d7—d6
12. f2—f4 g7—g6
13. Ф d5—d3 С f6—g7
14. h2—h4 h7—h5
15. g2—g4 h5 : g4
16. h4—h5 С c8—e6
17. h5 : g6 f7 : g6
18. e4—e5 Ф d8—e8

Если 18. ... С f5, то 19. Ф d5+ и С c4.

19. К c3—d5! Ф e8—f7

Если 19. ... С : d5, то 20. Ф : d5+, Ф f7; 21. С c4 и выигрыш качество.

20. К d5—f6+ С g7 : f6
21. e5 : f6 С e6—f5

Если 21. ... Ф : f6, то 22. С c3. Ф : f4+; 23. Кр b1, К e5; 24. С : e5 и Ф : g6+.

22. Ф d3—g3 Ф f7 : a2
23. С d2—c3 Кр g8—f7
24. Л h1—h7+ Кр f7—e8
25. С e2 : g4 С f5—e4
26. Ф g3—e3 d6—d5
27. Ф e3—c5 и выигрываютъ.

№ 229.

| Медли. | П. Морфи. |
|---|---|
| 1. e2—e4 | e7—e5 |
| 2. К g1—f3 | К b8—c6 |
| 3. С f1—b5 | К g8—e7 |
| 4. c2—c3 | . . . |

Стейницъ считаетъ это самой сильной аттакой и даетъ: 4. ... d5 5. К : e5, de; 6. Ф e2!, Ф d6; 7. К : c6, К : c6 (7. ... bc; 8. С c4, Ф e5; 9. 0—0 (или 9. d4 и затѣмъ f3±); 8. d4, С f5; 9. К d2, 0—0—0; 10. К c4 и т. д.; или 4. ... d6; 5. d4, С d7; 6. С c4, К a5; 7. С d3, К g6; 8. d5, b6; 9. b4, К b7; 10. С a6, Л b8; 11. a4 ±; если 11. ... c5, то 12. С e3 и затѣмъ К b1—d2.

4. . . . a7—a6
5. С b5—a4 b7—b5
6. С a4—b3 d7—d5
7. e4 : d5 К e7 : d5
8. d2—d4 e5 : d4
9. К f3 : d4 К c6 : d4
10. Ф d1 : d4 С c8—e6
11. 0—0 c7—c5
12. Ф d4—e5 c5—c4
13. С b3—c2? С f8—d6
14. Ф e5—d4? 0—0
15. Ф d4—e4 g7—g6
16. Ф e4—f3 Ф d8—h4
17. g2—g3 Ф h4—h3
18. С c2—e4 К d5—c7!

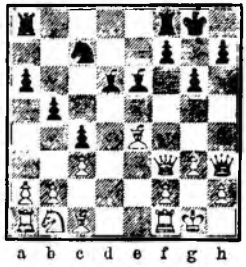

19. С c1—f4 . . .

Если 19. С : a8, то 19. ... Л : a8; 20. К d2, С d5; 21. К e4, С e7 и выигрываютъ.

19. . . . Л a8—d8
20. С f4 : d6 Л d8 : d6
21. Ф f3—f4 Л f8—d8
22. С e4—g2 Ф h3—h5
23. С g2—f3 Ф h5—c5
24. К b1—a3 К c7—d5
25. Ф f4—e5 f7—f6
26. Ф e5—e2 К d5 : c3
27. b2 : c3 Ф c5 : a3
28. Ф e2—e3 С e6—h3
29. Л f1—d1 Ф a3 : a2
30. Ф e3—e7 Ф a2—b2
31. Ф e7 : d8+ Л d6 : d8
32. Л d1 : d8+ Кр g8—g7
33. Л a1—e1 Ф b2 : c3
34. Л e1—e7+ Кр g7—h6
35. Л e7—c3 Ф c3—b2
36. Л d8—d1 c4—c3
37. Л e3—e1 c3—c2
38. Л d1—c1 b5—b4
39. С f3—e4 b4—b3

и черные выигрываютъ.

№ 230.

| Г. Р. Нейманъ. | Андерсенъ. |
|---|---|

До 4-го хода, какъ предыдущая партія.

4. 0—0 К e7—g6
5. d2—d4 e5 : d4
6. К f3 : d4 С f8—c5
7. К d4—e2? . . .

Сильнѣе 7. К f5.

7. . . . 0—0
8. Кр g1—h1 К c6—e5
9. К e2—g3 d7—d6
10. С b5—e2 Ф d8—h4
11. К b1—d2 . . .

Лучше 11. f2—f4: если 11. ... К g4; 12. С : g4 и 13. Ф d3±.

11. . . . f7—f5
12. e4 : f5 С c8 : f5
13. К g3 : f5 . . .

Лучше 13. К d2—f3.

13. . . . Л f8 : f5
14. К d2—f3 К e5 : f3
15. С e2 : f3 С c5 : f2
16. Ф d1—e2 С f2—g3
17. h2—h3 Л a8—f8
18. С c1—d2 c7—c6
19. С f3—g4 Л f5—f2
20. Л f1 : f2 Л f8 : f2
21. Ф e2—e6+ Кр g8—h8
22. Л a1—g1 . . .

Слѣдовало 22. С d2—e3.

22. . . . h7—h5
23. С g4—f5 . . .

Если 23. Ф : g6, то hg; 24. Ф e8+, Кр h7; 25. Ф e4+, g6∓.

Лучше всего было 23. С e3.

23. . . . К g6—f8
24. Ф e6—f7 . . .

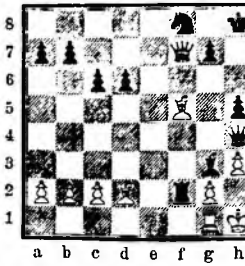

На 24. Ф c8, выигрывалъ ходъ Ф f6.

24. . . . Ф h4 : h3+
25. С f5 : h3 Л f2 : f7

Сдался.

## XI.

### Защита 3. ... К g8—f6.

№ 231.

| Г. Р. Нейманъ. | Андерсенъ. |
|---|---|
| 1. e2—e4 | e7—e5 |
| 2. К g1—f3 | К b8—c6 |
| 3. С f1—b5 | К g8—f6 |
| 4. d2—d3 | С f8—c5 |
| 5. c2—c3 | 0—0 |

Черные за пѣшку получаютъ сильную аттаку.

6. С b5 : c6 . . .

Спокойнѣе 6. 0—0, d5!; 7. Ф e2!

6. . . . b7 : c6
7. К f3 : e5 d7—d5!
8. 0—0 . . .

Майетъ противъ Андерсена игралъ въ одной партіи: 8. К : c6?; продолженіе было: 8. ... Ф e8; 9. К d4, de (еще сильнѣе было: 9. ... С : d4; 10. cd, de и т. д.); 10. С e3, С a6; 11. de, К : e4; 12. К d2, Л b8; 13. Ф c2, f5; 14. 0—0—0, К : d2; 15. С : d2, Ф f7; 16. Кр b1, С c4; 17. b4, a5; 18. К c6, ab; 19. К : b8, b3!; 20. ab, С : b3; 21. Ф b2, Л : b8; 22. Кр c1, Л a8; 23. С g5! (послѣ 23. С e3 бѣлые могли играть на ничью), Л a2; 24. Л d8+, С f8; 25. С e7, Л : b2; 26. С : f8, Л c2+; 27. Кр b1, h6, и черные выигрываютъ.

8. . . . d5 : e4
9. d3—d4 С c5—d6
10. К e5 : c6 Ф d8—e8
11. К c6—a5 Ф e8—b5
12. К a5—b3 С c8—g4

см. діагр. на стр. 119.

13. Ф d1—d2 С d6 : h2+
14. Кр g1 : h2 Ф b5 : f1
15. Ф d2—f4 С g4—f3
16. g2 : f3 Ф f1 : f2+
17. Кр h2—h1 e4 : f3
18. Ф f4—h2 Ф f2—e1+

Сдался.

№ 232.

| Союзники. | Чигоринъ (à l'aveugle). |
|---|---|
| 1. e2—e4 | e7—e5 |
| 2. К g1—f3 | К b8—c6 |
| 3. С f1—b5 | К g8—f6 |
| 4. d2—d3 | С f8—c5 |
| 5. c2—c3 | Ф d8—e7 |
| 6. С c1—g5 | 0—0 |
| 7. 0—0 | d7—d6 |
| 8. d3—d4 | С c5—b6 |
| 9. h2—h3 | К c6—d8 |
| 10. С b5—d3 | К d8—e6 |
| 11. d4—d5? | К e6 : g5 |
| 12. К f3 : g5 | К f6 : d5! |
| 13. К g5 : h7 | . . . |

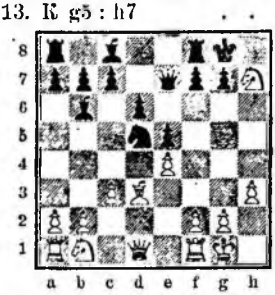

| | |
|---|---|
| 13. . . . | К d5—f4! |
| 14. К h7 : f8 | Ф e7—g5! |
| 15. Ф d1—f3 | С c8 : h3 |
| 16. Кр g1—h2? | . . . |

Если 16. g3, то К : d3; 17. Ф : d3, С : f1; 18. Кр : f1, Л : f8 и т. д.

| | |
|---|---|
| 16. . . . | С h3 : g2 |
| 17. Ф f3 : f4! | e5 : f4 |
| 18. К b1—d2 | f4—f3 |
| 19. К d2 : f3 | . . . |

Черные даютъ матъ въ 3 хода.

№ 233.

Играна на лондонскомъ турнирѣ 1862 г.

| Андерсенъ. | Л. Паульсенъ. |
|---|---|
| 1. e2—e4 | e7—e5 |
| 2. К g1—f3 | К b8—c6 |
| 3. С f1—b5 | К g8—f6 |
| 4. d2—d3 | d7—d6! |
| 5. С b5 : c6+ | b7 : c6 |
| 6. h2—h3 | . . . |

Чтобы мѣшать ходу К g4, послѣ С e3.

Если 4. Ф e2, то 4. ... a6! (хорошо также 4. ... С d6); 5. С a4, b5; 6. С b3, С c5; 7. С d5, К : d5; 8. ed, К b4=; или 6. ... С b7; 7. К c3 (7. К g5?, К d4); если 5. ... С c5, то 6. С : c6, dc; 7. К : e5, Ф d4; 8. К d3, С b6; 9. f3, С e6; 10. К f2!=

| | |
|---|---|
| 6. . . . | С f8—e7 |
| 7. К b1—c3 | 0—0 |
| 8. 0—0 | К f6—e8 |
| 9. d3—d4 | e5 : d4 |
| 10. К f3 : d4 | С c8—b7 |
| 11. С c1—e3 | d6—d5 |
| 12. К d4—f5 | С e7—f6 |
| 13. С e3—c5 | К e8—d6 |
| 14. Л f1—e1 | Л f8—e8 |
| 15. Ф d1—g4 | К d6 : f5 |
| 16. e4 : f5 | Ф d8—d7 |
| 17. Ф g4—f3 | a7—a5 |
| 18. К c3—e2 | a5—a4 |
| 19. c2—c3 | Л a8—a5? |
| 20. С c5—d4 | Ф d7—d6 |
| 21. К e2—g3 | С f6—e5 |
| 22. f5—f6 | Ф d6 : f6 |
| 23. Ф f3—h5 | g7—g5 |

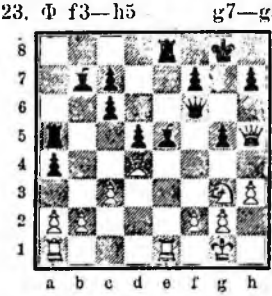

| | |
|---|---|
| 24. Ф h5—e2 | . . . |

Здѣсь бѣлые могли форсировать игру: 24. h4!, h6; 25. hg, hg; 26. Л : e5, Л : e5; 27. f4, Ф : f4; 28. Л f1, Ф : g3; 29. Ф : f7+, Кр h8; 30. С : e5+, Ф : e5, 31. Ф f8+, Кр h7; 32. Л f7+, Кр g6; 33. Ф g8+, Кр h5; 34. Ф h7+, Кр g4; 35. Ф h3×.

| | |
|---|---|
| 24. . . . | Ф f6—h8? |
| 25. С d4 : e5 | f7—f6 |
| 26. Ф e2—h5 | Л e8 : e5 |
| 27. Л e1 : e5 | f6 : e5 |
| 28. Ф h5—e8+ | Кр g8—g7 |
| 29. К g3—h5+ | и бѣлые выигрываютъ. |

№ 234.

14-я партія матча. Гаванна 1892 г.

| Стейницъ. | Чигоринъ. |
|---|---|
| 1. e2—e4 | e7—e5 |
| 2. К g1—f3 | К b8—c6 |
| 3. С f1—b5 | К g8—f6 |
| 4. d2—d3 | d7—d6 |
| 5. c2—c3 | g7—g6 |
| 6. К b1—d2 | С f8—g7! |
| 7. К d2—f1 | 0—0 |
| 8. С b5—a4 | d6—d5 |
| 9. Ф d1—e2 | Ф d8—d6 |
| 10. С a4—c2 | b7—b6 |
| 11. К f1—g3 | С c8—a6 |
| 12. 0—0 | d5 : e4 |
| 13. К g3 : e4 | К f6 : e4 |
| 14. Ф e2 : e4 | С a6—b7 |

Если 14. ... f5, то 15. Ф a4, С b7; 16. С b3+, Кр h8; 17. К g5.

| | |
|---|---|
| 15. Ф e4—h4! | К c6—e7 |
| 16. К f3—g5 | h7—h6 |
| 17. К g5—e4 | Ф d6—d7? |

Слѣдовало играть 17. ... С : e4; 18. de, g5 и затѣмъ К g6.

| | |
|---|---|
| 18. С e3 : h6 | . . . |

Слабѣе 18. К f6+, С : f6; 19. Ф : f6, Ф d5; 20. f3, К f5; 21. g4, Ф d6.

| | |
|---|---|
| 18. . . . | К e7—f5 |
| 19. Ф h4—h3! | . . . |

Нехорошо было 19. С : g7, К : h4; 20. К f6+, Кр : g7; 21. К : d7, Л fe8 и т. д.

| | |
|---|---|
| 19. . . . | С b7 : e4 |
| 20. d3 : e4 | С g7 : h6 |
| 21. Л a1—d1 | Ф d7—c8 |

Если Ф e7, то 22. ef, Ф g5; 23. fg, то партія черныхъ быстро разстраивается.

| | |
|---|---|
| 22. e4 : f5 | Кр g8—g7 |

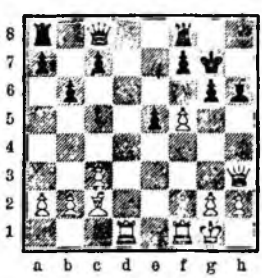

| | |
|---|---|
| 23. f5—f6+ | . . . |

Еще сильнѣе было 23. Л d7!, Л d8; 24. Л fd1, Л : d7; 25. Л : d7, Кр f6; 26. fg, fg; и матъ не позже 5 ходовъ: 27. Ф f3+, С f4 (27. ... Кр g5; 28. Ф g3+, Кр h5; 29. С : g6 ×; 28. Ф c6+, Кр g5; 29. Ф : g6+ и т. д.

| | |
|---|---|
| 23. . . . | Кр g7—h7 |
| 24. Л d1—d7 | Ф c8—e8 |
| 25. Ф h3—g4 | Кр h7—h8 |
| 26. С c2—e4 | Л a8—d8 |
| 27. Л d7—c7 | Ф e8—b5 |

Если 27. ... Ф a4, то 28. Ф h4, Кр h7; 29. С : g6+.

28. С e4 : g6 . . .

Еще лучше было 28. Ф h4, Кр h7; 29. Ф h5!

28. . . . e5—e4
29. С g6—f5 Ф b5 : b2
30. Ф g4—h5 Ф b2—d2
31. Л e7 : f7 Л f8 : f7
32. Ф h5 : f7 Ф d2 : f2+
33. Кр g1 : f2! Сдался.

### Защита Мортимера.

### № 235.

Играна на лондонскомъ турнирѣ 1886 г.

| Липшютцъ. | Шаллоппъ. |
|---|---|
| 1. e2—e4 | e7—e5 |
| 2. К g1—f3 | К b8—c6 |
| 3. С f1—b5 | К g8—f6 |
| 4. d2—d3 | К c6—e7 |
| 5. К b1—c3 | c7—c6 |

Если 5. К : e5, то c6 и на 6. С b5∞, Ф a5+ и 7. ... Ф : e5.

6. С b5—c4 К e7—g6
7. 0—0 d7—d5?

Преждевременно; Handbuch даетъ: 7. ... С e7; 8. d4!, ed; 9. Ф : d4, 0—0; 10. e5, К e8; 11. К e4, d5; 12. ed, К : d6=.

8. e4 : d5 c6 : d5
9. С c4—b5+ С c8—d7
10. Л f1—e1 С f8—b4
11. К f3 : e5 0—0
12. К e5 : d7 К f6 : d7
13. С c1—d2 К d7—b6
14. d3—d4 . . .

Грозило a6.

14. . . . С b4 : c3
15. С d2 : c3 a7—a6
16. С b5—d3 К b6—a4
17. Ф d1—h5! К a4 : c3
18. b2 : c3 Ф d8—d6
19. Л e1—e3 Л f8—e8
20. Л a1—e1 Л e8 : e3
21. Л e1 : e3 К g6—f8
22. c3—c4 d5 : c4
23. С d3 : e4 Ф d6—c7

Положеніе послѣ 28-го хода бѣлыхъ.

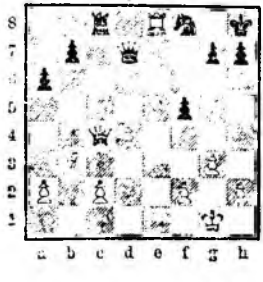

24. Ф h5—e2 Л a8—c8
25. С c4—b3 Кр g8—h8
26. g2—g3 f7—f5
27. Л e3—e8 Ф c7—d7?
28. Ф e2—c4! Сдался.

### № 236.

Берлинскій турниръ 1881 г.

| Цукертортъ. | Чигоринъ. |
|---|---|
| 1. e2—e4 | e7—e5 |
| 2. К g1—f3 | К b8—c6 |
| 3. С f1—b5 | К g8—f6 |
| 4. d2—d4 | e5 : d4 |

Черные могутъ также играть: 4. ... К : e4; 5. d5 (или 5. 0—0), К d6; 6. С : c6, dc (6. ... bc; 7. dc, e4; 8. К d4, dc; 9. К : c6, Ф d4=); 7. dc, f6=. Нехорошо 4. ... К : d4; 5. К : d4, ed; 6. e5!, c6; 7. 0—0, cb; 8. С g5!, С e7; 9. ef, С : f6; 10. Л e1+, Кр f8; 11. С : f6, Ф : f6; 12. c3, d5!; 13. cd, С e6; 14. К c3, a6; 15. Л e5, Л d8; 16. Ф b3, Ф e7; 17. Л ae1, g6 и т. д. Въ 3-й партіи матча Морфи съ Андерсеномъ было продолженіе: 17. Л ae1, g5?; 18. Ф d1, Ф f6; 19. Л e1—e3, Л hg8? (слѣдов. Кр g7); 20. Л : e6! и выигрыв.

5. 0—0 . . .

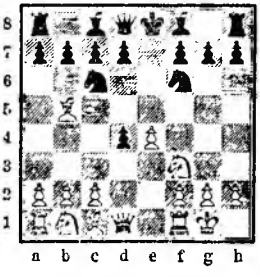

5. . . . С f8—e7!

Гибельно было бы 5. ... К : e4, какъ игралъ противъ Неймана Винаверъ въ Парижѣ 1867 г.; 6. Л e1, f5! (лучше, чѣмъ 6. ... d5; 7. К : d4, С d7; 8. С : c6, bc; 9. f3±; плохо также 6. ... Ф e7; 7. К g5, f5; 8. С : c6, dc; 9. f3); 7. К : d4, К : d4 или 7. ... С c5; 8. С : c6, dc; 9. Л : e4+, fe; 10. Ф h5+, g6; 11. Ф : c5); 8. Ф : d4, С e7 (или 8. ... Кр f7; 9. С c4+, Кр g6; 10. Л : e4, fe; 11. Ф : e4+, Кр f6; 12. Ф h4+±); 9. Ф : g7, С f6; 10. Ф h6, Ф e7; 11. К c3!, c6; 12. С f4, С : c3; 13. bc, d5! (13. ... c5; 14. f3, d5; 15. fe, de; 16. Л ad1); 14. С e2, С e6; 15. С h5+, Кр d7; 16. f3, К c5; 17. С e5, Л hg8; 18. С d4, b6; 19. С : c5, bc; 20. Л e5, Л f8; 21. Л ab1 и выигрываютъ.

6. e4—e5 К f6—e4
7. К f3 : d4 . . .

На 7. Л e1 послѣдовало бы: 7. ... К c5; 8. С : c6, dc; 9. К : d4, 0—0; 10. С c3, Л fe8; 11. К c3, К e6; 12. К f5, С f8=.

7. . . . 0—0
8. К d4—f5! . . .

Если 8. Л e1, то К : d4; 9. Ф : d4, d5; 10. ed, К : d6; 11. С d3, С f6; 12. Ф b4, Л e8 и т. д.

8. . . . d7—d5
9. К f5 : e7+ К c6 : e7
10. f2—f3 К e4—c5

Здѣсь черные могли также продолжать: 10. ... c6; 11. fe, Ф b6+; 12. Кр h1, Ф : b5; 13. К c3, Ф c5; 14. С g5, d4; 15. С : e7!, Ф : e7; 16. Ф : d4, Л fe8; 17. Ф f2, С g4=.

11. b2—b4 К c5—e6
12. f3—f4 f7—f5

Необходимо! иначе грозило: 12. ... К f5; 13. С d3, К d4; 14. c3, К c6; 15. b5, К e7; 16. g4 и т. д.

13. С b5—a4! c7—c6
14. С a4—b3 a7—a5!
15. b4 : a5 Ф d8 : a5
16. С c1—e3 К e6—c5
17. К b1—d2 b7—b6
18. c2—c4! С c8—e6
19. c4 : d5 c6 : d5?

Слѣдовало брать конемъ.

20. К d2—f3 Кр e8—h8
21. К f3—d4 С e6—g8
22. С e3—d2 Ф a5—a6
23. С d2—b4 Л f8—c8
24. С b3—c2 Ф a6—c4
25. a2—a3 . . .

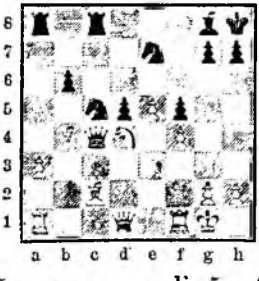

25. . . . К c5—e6

Если 25. ... g6, то 26. Л c1, Ф a6; 27. e6!, h6; 28. К : f5, К : f5; 29. С : f5, gf; 30. Ф d4+, Кр h7; 31. С c3 и выигрываютъ.

26. К d4 : f5 К e7 : f5
27. С c2 : f5 g7—g6
28. С f5—g4 Л c8—e8
29. Л a1—c1 Ф c4—a6
30. Ф d1—d2 Л a8—a7
31. С g4—f3 К e6—c5
32. С f3 : d5 Л a7—d7
33. e5—e6! К c5 : e6
34. Ф d2—c3+ К e6—g7
35. С d5—c6 и выигрываютъ.

## № 237.

Играна по перепискѣ въ 1893 г.

| Э. Шифферсъ. | Н. Хо—скій. |
|---|---|
| 1. e2—e4 | e7—e5 |
| 2. К g1—f3 | К b8—c6 |
| 3. С f1—b5 | К g8—f6 |
| 4. К b1—c3 | С f8—b4 |
| 5. К c3—d5 | К f6 : d5 |
| 6. e4 : d5 | К c6—d4 |

Лучшій ходъ здѣсь 6. ... e5—e4.

| | |
|---|---|
| 7. К f3 : d4 | e5 : d4 |
| 8. 0—0 | 0—0 |
| 9. Ф d1—g4 | c7—c5 |
| 10. d5—d6! | Ф d8—b6 |
| 11. d2—d3! | . . . |

| | |
|---|---|
| 11. . . . | Ф b6 : d6! |

Если 11. ... Ф : b5, то 12. С h6, g6 13. Ф g3, f6; 14. Ф d5+, Л f7; 15. Л ae1, С : e1; 16. Л : e1 и выигрыв. На 11. ... h5, послѣд. Ф g3, а на 11. ... f5, 12. С c4+.

| | |
|---|---|
| 12. С b5—c4 | Ф d6—f6 |
| 13. Ф g4—g3 | d7—d6 |
| 14. С c1—f4 | С c8—e6 |

Если 14. .. Л d8, то 15. С g5.

| | |
|---|---|
| 15. С f4 : d6 | Л f8—d8 |
| 16. С d6—e5 | Ф f6—h6 |
| 17. С c4 : e6 | f7 : e6 |
| 18. Л a1—d1 | Л d8—d5 |
| 19. f2—f4 | С b4—a5 |
| 20. Ф g3—f3 | Л a8—d8 |
| 21. Ф f3—e4 | a7—a6 |
| 22. Л f1—f3 | g7—g6 |
| 23. Л f3—h3 | Ф h6—f8 |
| 24. g2—g4 | Ф f8—f7 |
| 25. Л h3—g3 | Л d8—e8 |
| 26. h2—h4 | Кр g8—f8 |
| 27. Кр g1—g2 | Кр f8—e7 |
| 28. c2—c4 | d4 : c3 |
| 29. b2 : c3 | Кр e7—d8 |
| 30. c3—c4 | Л d5—d7 |
| 31. d3—d4 | Кр d8—c8 |
| 32. Л g3—b3 | Л e8—e7 |
| 33. Ф e4—c6+ | Кр c8—d8 |
| 34. Ф e6 : a6! | Сдался |

## № 238.

Играна по перепискѣ въ 1893 г.

| Кн. Н. В. У. | Р. К. Юлинъ. |
|---|---|
| 1. e2—e4 | e7—c5 |
| 2. К g1—f3 | К b8—c6 |
| 3. С f1—b5 | К g8—f6 |
| 4. К b1—c3 | С f8—b4 |

Если 4. ... a6, то 5. С a4 (5. С : c6, de; 6. К : e5, К : e4; 7. К : e4. Ф d4; 8. 0—0, Ф : e5; 9. d4, Ф f5!; 10. Л e1 (сильнѣе С g5), С e6; 11. К g5, 0—0—0; 12. К : e6, fe; 13. c3, e5=); 5. ... С c5; 6. К : e5, К : e5; 7. d4. С d6; 8. de (8. f4, К c6; 9. e5, С b4; 10. С : c6, dc; 11. ef, Ф : f6±); 8. ... С : e5; 9. К e2. c6; 10. f4, С b8!; 11. e5, К e4; 12. С e3, d5=; или 8. 0—0, 0—0; 9. f4, К c4; 10. e5, b5; 11. С b3, С b7; 12. a4, С b4).

| | |
|---|---|
| 5. К c3—d5 | С b4—e7 |
| 6. d2—d3 | К f6 : d5 |
| 7. e4 : d5 | К c6—d4 |
| 8. К f3 : d4 | e5 : d4 |
| 9. Ф d1—g4 | С e7- f6 |
| 10. d5—d6! | 0—0 |
| 11. 0—0 | c7 : d6 |
| 12. С b5—c4 | Ф d8—a5 |
| 13. a2—a3 | Ф a5—c5 |
| 14. b2—b4 | Ф c5—c6 |
| 15. b4—b5 | Ф c6—c5 |
| 16. a3—a4 | b7—b6 |
| 17. С c1—a3 | Ф c5—c7 |
| 18. Ф g4—g3 | С f6—e5 |
| 19. f2—f4 | С e5—f6 |
| 20. f4—f5 | С f6—e5 |
| 21. Ф g3—g4 | Кр g8—h8 |
| 22. Л f1—f3! | С c8—b7 |
| 23. Л f3—h3 | Ф c7—d8 |
| 24. С a3—c1! | g7—g6 |
| 25. Л h3 : h7+ | Кр h8 : h7 |

Бѣлые объявили матъ не позднѣе 10-го хода.

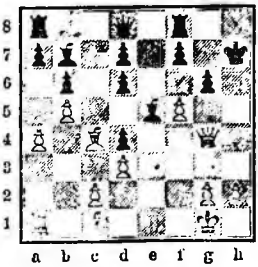

## № 239.

Парижскій турниръ 1867 г.

| Нейманъ. | Колишъ. |
|---|---|
| 1. e2—e4 | e7—c5 |
| 2. К g1—f3 | К b8—c6 |
| 3. С f1—b5 | К g8—f6 |
| 4. 0—0 | С f8—e7 |
| 5. К b1—c3! | d7—d6! |

Слабо: 5. ... К d4; 6. К : d4, ed; 7. e5!, dc; 8. ef, С : f6! (8. ... cb; 9. fe, ba Ф; 10. ed Ф+, Кр : d8; 11. d4, Ф : a2; 12. Ф g4. Л g8; 13. c4, c6; 14. С g5+, Кр c7; 15. Ф f4+, d6 (Кр b6, Ф : f7); 16. c5, Ф e6; 17. С c4, Ф d7; 18. Л fe1±); 9. Л e1+, С e7; 10. Ф e2!, c6!; 11. С d3, d5; 12. dc, С e6; 13. f4, 0—0; 14. f5, С c5+; 15. Кр h1, С d7; 16. Ф h5±.

Если 10. ... ed вмѣсто c6! [10. ... cb; 11. С : b2, f6 (11. ... Л g8; С e5 и С : c7); 12. Ф h5+, g6; 13. Ф h4, Кр f7; 14. С c4+, Кр g7 (d5; 13. С : d5+, Ф : d5; 16. Л : e7+ и т. д.); 15. Л e3, Л f8; 16. Л ae1, С c5; 17. Л e8±]; 11. С : d2, c6; 12. С a5, b6; 13. С b4±. Если 8. ... gf, то 9. dc. c6; 10. С d3, d5; 11. f4, f5; 12. Ф h5, Ф d7; 13. Л fe1, Кр d8; 14. Л e5±.

Неаполь противъ Милана игралъ: 10. ... c6!; 11. С d3, d5; 12. f4, g6!; 13. dc, С e6; 14. С e3, Ф d7; 15. С d1, Л g8; 16. a4±.

| | |
|---|---|
| 6. d2—d4 | e5 : d4 |
| 7. С b5 : c6+ | . . . |

Лучше бы 7. К : d4, С d7; 8. К : c6, bc; 9. С d3.

| | |
|---|---|
| 7. . . . | b7 : c6 |
| 8. К f3 : d4 | С c8—d7 |

Фромъ противъ Неймана (Парижъ 1867 г.) игралъ: 8. ... c5; 9. К c6, Ф d7; 10. К : e7, Ф : e7; 11. С g5, С b7; 12. К d5, С : d5; 13. ed, 0—0; 14. Л e1, Ф d8; 15. Ф f3, h6; 16. С : f6, Ф : f6; 17. Ф : f6, gf±.

| | |
|---|---|
| 9. Ф d1—d3 | 0—0 |
| 10. f2—f4 | Л a8—b8 |
| 11. b2—b3 | c6—c5 |
| 12. К d4—f3 | С d7—c6 |
| 13. Л f1—e1 | . . . |

Лучше 13. К d5.

| | |
|---|---|
| 13. . . . | Л f8—e8 |
| 14. К c3—d5 | К f6 : d5 |
| 15. e4 : d5 | С e7—f6 |
| 16. Л e1 : e8+ | С c6 : e8 |
| 17. Л a1—b1 | С e8—d7 |
| 18. С c1—d2 | Ф d8—c8! |
| 19. Л b1—c1 | С d7—f5 |
| 20. Ф d3—c4 | Ф c8—d7 |
| 21. c2—c3 | Л b8—e8 |
| 22. h2—h3 | Л e8 : e1+ |
| 23. К f3 : e1 | Ф d7—c8 |
| 24. g2—g4 | С f5—d7 |
| 25. a2—a4 | c7—c6 |
| 26. Кр g1—f1 | h7—h6 |
| 27. Ф c4—a6 | c6 : d5 |
| 28. Ф a6 : d6 | d5—d4 |
| 29. c3—c4 | С d7—c6 |
| 30. Ф d6 : c5 | Ф e8—e4 |
| 31. Ф c5—d6 | С f6—h4 |
| 32. Ф d6—b8+ | Кр g8—h7 |
| 33. Ф b8—c5 | Ф e4—h1+ |

34. Кр f1—e2 С c6—e4
35. Ф e5 : d4 f7—f5!

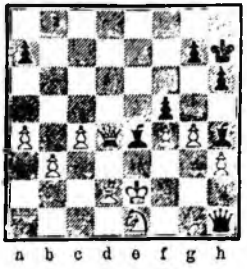

36. g4 : f5? . . .

Слѣдовало играть 36. Ф e3; игра должна была быть ничьей.

36. . . . Ф h1—h2+
37. Кр e2—d1 С h4 : e1
38. Кр d1 : e1 Ф h2—h1+
39. Кр e1—e2 Ф h1—f3+
40. Кр e2—e1 С e4—d3

и черные выигрываютъ.

## № 240.

### Вѣнскій турниръ 1898 г.

| Липке. | Яновскій. |
|---|---|
| 1. e2—e4 | e7—e5 |
| 2. К g1—f3 | К b8—c6 |
| 3. С f1—b5 | К g8—f6 |
| 4. 0—0 | К f6 : e4 |
| 5. Л f1—e1 | К e4—d6 |
| 6. К f3 : e5 | С f8—e7 |
| 7. С b5—d3 | 0—0 |
| 8. К b1—c3 | К c6 : e5 |
| 9. Л e1 : e5 | f7—f5 |

Черным слѣдовало позаботиться о развитіи ферзеваго фланга, напр.: b7—b6 и С b7 или предварительно еще С f6.

10. К c3—d5 С e7—f6
11. Л e5—e1 b7—b6
12. С d3—e2! c7—c6
13. К d5 : f6+ Ф d8 : f6
14. d2—d4 f5—f4

Слѣдовало продолжать К f7 и d7—d5.

15. С e2—d3 К d6—f7?
16. Л e1—e4! g7—g5
17. h2—h4! h7—h6
18. h4 : g5 h6 : g5
19. Ф d1—h5 Л f8—d8

Бѣлые грозили Л : f4. см. діагр.

20. С c1 : f4!! g5 : f4
21. Л a1—e1 Ф f6—h6
22. Ф h5—g4+ Ф h6—g5
23. Ф g4—f3 d7—d5

24. Л e4 : f4 К f7—h6
25. Л e1—e5 Ф g5—g7
26. Ф f3—h5 С c8—f5
27. С d3 : f5 Л d8—f8
28. Л f4—g4! К h6 : g4
29. С f5—e6+ Л f8—f7
30. Л e5—g5 Кр g8—f8
31. Л g5 : g7 Л f7 : g7
32. Ф h5—h8+ Сдался.

Липке всю партію провелъ образцово.

## № 241.

### Лондонскій турниръ 1883 г.

| Винаверъ. | Цукертортъ. |
|---|---|
| 1. e2—e4 | e7—e5 |
| 2. К g1—f3 | К b8—c6 |
| 3. С f1—b5 | К g8—f6 |
| 4. 0—0 | К f6 : e4 |
| 5. d2—d4 | a7—a6 |

Въ этомъ положеніи ходъ a7—a6 впервые встрѣчается въ партіи Морфи противъ Паульсена, игранной на турнирѣ въ Нью-Іоркѣ 1857 г. Продолженіе было 6. С d3, d5; 7. К : e5, К : d4; 8. Л e1, С e6.

Въ матчевой партіи противъ Розенталя Цукертортъ игралъ здѣсь также 6. С d3 съ продолженіемъ d5; 7. c4, С g4; 8. cd, Ф : d5; 9. Л e1, К f6; 10. К c3, Ф d7; 11. К : e5, К : e5 и т. д.

6. С b5 : c6 d7 : c6
7. Ф d1—e2 . . .

Стейницъ даетъ: 7. Л e1, К d6 (К f6; 8. К : e5, С e6; 9. Ф e2, С e7; 10. К c3±; если 10. . . . 0—0, то 11. К : f7, Л : f7; 12. Ф : e6, Ф : d4 и т. д.); 8. К : e5, С e7; 9. Ф e2, С e6; 10. c3, К f5; 11. К d2±.

7. . . . С c8—f5!

Если 7. . . . f5, то 8. Л fd1!, Ф f6!; 9. К : e5!, С e7; 10. f3, К d6; 11. Л e1 и если 11. . . . К f7, то 12. С f4! а если 11. . . . 0—0, то 12. К : c6, bc; 13. Ф : e7, Ф : d4+; 14. Ф e3!±.

Если же 8. . . . ed, то 9. С g5! (или К : d4, Ф e7), С e7; 10. Л : d4. К d6 [10. . . . С d7; 11. К c3!, С : g5 (11. . . . 0—0; 12. К : e4, fe; 13. К e5, С : g5; 14. Л : d7 и Ф c4+ и выигрыв. качество); 12. К : e4, fe; 13. Ф : e4+, Ф e7; 14. К : g5, Ф : e4; 15. Л : e4+, Кр f8; 16. Л ad1 или 16. Л f4+ и выигрыв.]; 11. К c3, h6; 12. С h4, g5; 13. Л ae1, gh (13. . . . Кр f8; 14. С g3, f4; 15. С : f4, gf; 16. Л : f4+, Кр e8; 17. К e5 и выигрыв., угрожая К g6 или Ф h5+); 14. К : h4, Л h7; 15. К g6!, Ф d7; 16. К e5, Ф e6; 17. Ф h5+, К f7; 18. Л d4—d2!, Ф f6; 19. К g6 и выигрыв.

8. g2—g4? . . .

Лучше 8. Л fd1, С e7!; 9. К : e5!, К f6 (угрожало g4); 10. c4, 0—0; 11. К c3±.

8. . . . С f5—g6
9. h2—h4 Ф d8—d7
10. К f3 : e5 Ф d7 : d4
11. К e5—f3 . . .

Гораздо лучше 11. К : g6, hg; 12. К c3, f5; 13. С g5!, С e7; 14. С : e7, Кр : e7; 15. Л ad1, Ф e5; 16. К : e4, fe; 17. Л fe1±.

11. . . . Ф d4—d7
12. К f3—g5 Ф d7—e7
13. Л f1—e1 0—0—0
14. К g5 : e4 Ф e7 : e4
15. К b1—c3 . . .

Если 15. Ф : e4, С : e4; 16. Л : e4, то Л d1+

15. . . . Ф e4 : e2
16. Л e1 : e2 h7—h5
17. g4—g5 С f8—d6
18. С c1—e3 Л h8—e8
19. Л a1—e1 Л e8—e7
20. Кр g1—g2 Л d8—e8
21. С e3—d4 С g6 : c2
22. Л e2 : e7 Л e8 : e7
23. Л e1 : e7 С d6 : e7
24. С d4 : g7 b7—b5
25. К c3—e2 С e7—d6
26. a2—a3 c6—c5
27. К e2—g3 С c2—g6
28. Кр g2—f3 Кр c8—d7
29. Кр f3—e3 Кр d7—e6
30. f2—f4 c5—c4
31. С g7—f6 . . .

Лучше С c3.

31. . . . a6—a5
32. К g3—e2 b5—b4
33. a3 : b4 a5 : b4
34. Кр e3—f3 Кр e6—d5

35. Кр f3—e3 c4—c3!
36. b2 : c3 b4—b3
37. Кр e3—d2 Кр d5—c4!
38. f4—f5 С g6 : f5
Сдался.

№ 242.

Нью-Іоркскій турниръ 1889 г.

| Бёрнъ. | Гунсбергъ. |
|---|---|
| 1. e2—e4 | e7—e5 |
| 2. К g1—f3 | К b8—c6 |
| 3. С f1—b5 | К g8—f6 |
| 4. 0—0 | К f6 : e4 |
| 5. d2—d4 | К e4—d6 |
| 6. d4 : e5 | . . . |

Стейницъ даетъ: 6. С : c6!, bc (можно и dc); 7. de, К b7; 8. С g5, С e7; 9. С : e7, Ф : e7; 10. Л fe1.

6. . . . К d6 : b5
7. a2—a4 К b5—d6

Барделебенъ предлагаетъ: 7. ... d6; 8. ab, К : e5; 9. К : e5, de; 10. Ф e2, С e7; или 10. ... С d6; 11. f4, 0—0; 12. fe, Ф e7; 13. С f4, Л e8; 14. Л e1, f6; 15. Ф c4, Ф f7=.

8. С c1—g5! . . .

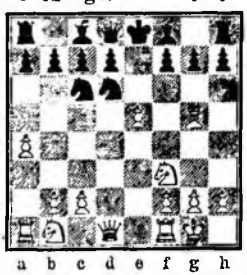

8. . . . f7—f6

Если 8. ... С e7, то 9. С : e7: Ф : e7; 10. ed, Ф : d6; 11. Л e1+, Кр f8; 12. Ф : d6+, cd; 13. К c3 и отыгрываютъ пѣшку съ хорошимъ положеніемъ.

9. e5 : d6 С f8 : d6

Невыгодно: 9. ... fg; 10. Л e1+, Кр f7: 11. Ф d5+, Кр g6; 12. dc, Ф f6; 13. К c3 и у бѣлыхъ за фигуру очень сильная аттака.

10. С g5—h4 0—0
11. К b1—c3 К c6—e5

Лучше 11. ... С e7 или g7—g5.

12. Л f1—e1 К e5—f7

Лучше было К : f3+.

13. Ф d1—d4 Л f8—e8?
14. Л e1 : e8+ Ф d8 : e8
15. Л a1—e1 К f7—e5
16. К f3—d2 a7—a6
17. f2—f4 Ф e8—f8
18. К d2—e4 . . .

Если 18. fe?, то С c5.

18. . . . К e5—f7
19. К c3—d5 Кр g8—h8
20. К e4 : d6 К f7 : d6
21. К d5 : c7 К d6—f5
22. Ф d4—f2 и выигрываютъ.

№ 243.

Лондонскій турниръ 1883 г.

| Чигоринъ. | Цукертортъ. |
|---|---|
| 1. e2—c4 | e7—e5 |
| 2. К g1—f3 | К b8—c6 |
| 3. С f1—b5 | К g8—f6 |
| 4. 0—0 | К f6 : e4 |
| 5. d2—d4 | С f8—e7 |
| 6. d4—d5 | К e4—d6! |
| 7. С b5 : c6 | . . . |

На 7. С a4 лучшій отвѣтъ: 7. ... e4!; 8. dc, ef; 9. cd+, С : d7; 10. С : d7+, Ф : d7= можно играть 7. dc, К : b5; 8. cd+, С : d7; 9. К : e5, К d6 и т. д.

Розанесъ продолжаетъ: 7. К c3: послѣ 7. ... e4!; 8. К d2, К d4; 9. С a4, 0—0; 10. К d : e4, К : e4; 11. К : e4, К f5; 12. С b3, d6; затѣмъ К h4 и К g6; игра равна.

7. . . . d7 : c6
8. d5 : c6 f7—f6!
9. c6 : b7 С c8 : b7
10. С c1—e3 0—0
11. К b1—d2 К d6—f7!
12. Ф d1—e2 f6—f5
13. К d2—b3 f5—f4
14. С e3—c5 e5—e4
15. К f3—d4 . . .

Если 15. Л fd1, то ef; 16. Ф : e7, Ф : e7; 17. С : e7, Л fe8.

15. . . . f4—f3!

16. Ф e2—b5 . . .

По мнѣнію Цукерторта было лучше 16. Ф c4: но и это плохо: 16. ... С d5. Если 16. gf, то С : c5; 17. К e6, Ф f6; 18. К : c5, Ф g6 ; 19. Кр h1, ef.

16. . . . Ф d8—c8
17. Л f1—d1 . . .

Если 17. С : e7, то Ф g4!; 18. g3, Ф h3.

17. . . . С b7—a6
18. Ф b5—a4 К f7—g5!

Если теперь 18. ... Ф g4, то 19. К : f3.

19. К d4 : f3 c4 : f3
20. Л d1—d7 f3 : g2!
21. Л d7 : e7 . . .

Если 21. С : e7, то К h3+; 22. Кр : g2, Ф b7+; 23. Кр : h3, Ф f3+; 24. Кр h4, Л f4+ и т. д.

21. . . . К g5—h3+
22. Кр g1 : g2 К h3—f4+
23. Кр g2—f3 Ф c8—h3+
24. Кр f3—e4 С a6—b7+
25. Кр e4—d4 К f4—e6+
26. Кр d4—c4 Л f8—f4+
27. Кр b3—d4 К e6 : c5
28. Кр c4 : c5 . . .

На 28. Л e8+, Кр f7!

28. . . . Ф h3—h5+
29. Кр c5—c4 Л f4 : d4+
Сдался.

№ 244.

Играна по перепискѣ въ 1877 г.

| Кёльнъ. | Кёнигсбергъ. |
|---|---|
| 1. e2—e4 | e7—e5 |
| 2. К g1—f3 | К b8—c6 |
| 3. С f1—b5 | К g8—f6 |
| 4. 0—0 | К f6 : e4 |
| 5. d2—d4 | С f8—e7 |
| 6. Ф d1—e2 | К e4—d6 |

Слабо 6. ... d5; тогда 7. К : e5, С d7; 8. С : c6, bc; 9. Л e1, К f6; 10. С g5±.

7. С b5 : c6 b7 : c6!

Можно и 7. ... dc; 8. de, К f5; 9. Л d1, С d7; 10. e6, fe; 11. К e5, С d6; 12. Ф h5+, g6; 13. К : g6, К g7; 14. Ф h6, К f5; 15. Ф h3, Л g8 и игра приблизительно равна; если 16. Ф : h7, то Кр f7.

8. d4 : e5! К d6—b7!

Хуже 8. ... К f5; тогда 9. Ф e4, g6; 10. К c3, 0—0; 11. С f4.

9. c2—c4 . . .

Ходъ рекомендованный Цукертортомъ; или 9. К c3, 0—0; 10. К d4; если 9. ... К c5, то 10. К d4, С a6?; 11. Ф g4, С f1; 12. Ф : g7, Л f8; 13. Кр : f1 и затѣмъ С h6.

9. . . . 0—0

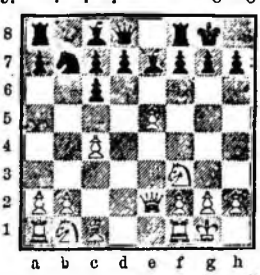

10. К b1—c3 f7—f5
11. К f3—d4 . . .

Въ партіи по перепискѣ Шницлеръ противъ Цукерторта (1868 г.) игралъ здѣсь: 11. e6, d6!; 12. К d4, Ф e8; 13. Ф f3, С f6!; 14. e7, Ф : e7; 15. К : c6, Ф f7; 16. К d5, К c5!; 17. К : f6+, Ф : f6; 18. С e3, К e4; 19. Ф e2, С d7; 20. К b4, f4!; 21. f3, К g5; 22. С f2, c6; 23. С e1?, Л ae8; 24. Ф f2, a5; 25. К c2, Ф g6; 26. Кр h1, С f5!; 27. К d4, С d3; 28. Л g1, c5; 29. К c6, С : c4; 30. С c3, С d5!; 31. К : a5, Ф h5; 32. Ф d2, К : f3! и выигрываютъ.

11. . . . Ф d8—e8
12. f2—f4 К b7—d8
13. b2—b3 Ф e8—g6
14. С c1—e3 С c8—b7
15. Л a1—d1 К d8—e6
16. К d4 : e6 Ф g6 : e6
17. Ф e2—f2 a7—a6
18. С e3—c5 Л f8—f7
19. Л f1—e1 Ф e6—g6
20. С c5 : e7 Л f7 : e7
21. c4—c5 Л a8—d8
22. Л e1—e3 d7—d5
23. К c3—e2 . . .

Лучше 20. e5 : d6.

23. . . . Л d8—f8
24. К e2—d4 Ф g6—e8
25. Ф f2—h4 g7—g6
26. Л e3—g3 Л e7—g7
27. Ф h4—h6 С b7—c8
28. Л d1—d3 a6—a5
29. h2—h4 С c8—d7
30. h4—h5 и бѣлые выигрываютъ.

## № 245.

**Бауеръ. Поргесъ.**

До 9-го хода, какъ предыдущая партія.

9. К f3—d4 0—0
10. Л f1—d1 Ф d8—e8
11. Л d1—e1 К b7—c5

Слѣдовало 11. ... С c5 и затѣмъ f6 или d6, смотря по обстоятельствамъ.

12. К d4—f5 К c5—e6
13. Ф e2—g4 f7—f6

Слѣдовало 13. ... Кр h8.

14. С c1—h6 Л f8—f7

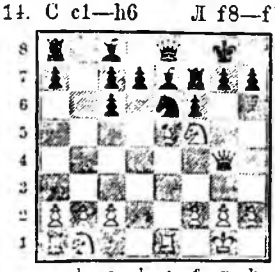

15. С h6 : g7! К e6 : g7
16. e5 : f6 d7—d5
17. К f5—h6+ Кр g8—f8

Если 17. ... Кр h8, то 18. К : f7+, потомъ Ф : g7+ и Л : e7.

18. f6 : g7+ Л f7 : g7
19. Ф g4—f4+ и выигрыв.

## № 246.

Вѣна 1898 г.

2-я партія матча на 1-й и 2-й призы.

**Пильсбери. Таррашъ.**

До 9-го хода, какъ предыдущая партія.

9. К b1—c3 0—0
10. Л f1—e1! . . .

Лучше, чѣмъ 10. К f3—d4, на что хорошимъ отвѣтомъ служитъ С c5, ходъ, введенный Ласкеромъ.

Теперь С c5 слабо, въ виду К e4, С e7 (С b6, С g5 съ убійственной аттакой.

10. . . . К b7—c5
11. К f3—d4 К c5—e6
12. С c1—e3 К e6 : d4
13. С e3 : d4 d7—d5
14. К c3—a4! . . .

Лучшій ходъ въ данномъ положеніи, впервые сдѣланный въ этой партіи. Бильгеръ совѣтуетъ e5 : d6, послѣ чего черные уравниваютъ игру.

14. . . . С e7—b4
15. c2—c3 С b4—a5
16. Ф e2—h5! С a5—b6
17. Л e1—e3 С c8—e6
18. Л e3—g3 Кр g8—h8
19. Л a1—d1 Ф d8—e7

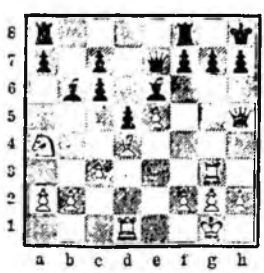

20. b2—b4 С b6 : d4
21. Л d1 : d4 f7—f6

Здѣсь слѣдовало играть 21. ... a7—a5. Угроза 22. Л h4 по такъ страшна, какъ она выглядитъ. Разумѣется, нельзя 22. ... h7—h6, по причинѣ 23. Ф : h6+, но 22. ... С f5!; если 23. Л g3—h3, то g7—g5! послѣ чего бѣлые вынуждены дѣлать ничью посредствомъ Ф : h7+ и т. д. А если 23. Ф : f5, Ф : h4; 24. Л h3, то 24. ... Ф e4!—На 22. К c5, можетъ послѣдовать ab; 23. Л h4, С f5!; 24. Л h3 (24. Ф : f5, Ф : h4; 25. Л h3, g7—g6!); g7—g5! и бѣлые должны довольствоваться ничьей. 25. Ф : h7+, С : h7; 26. Л : h7 и т. д. Если наконецъ 22. ... С f5; 23. Л g5, то С c2 (или Ф : e5).

22. К a4—c5 f6 : e5
23. Ф h5 : e5 Ф e7—f6
24. Ф e5 : f6! Л f8 : f6
25. Л g3—e3 С e6—g8
26. f2—f3 g7—g6
27. Л e3—e7 Л f6—f7
28. Л e7—e6 a7—a5
29. a2—a4! Кр h8—g7
30. Л e6 : c6 Л f7—e7
31. Кр g1—f2 a5 : b4
32. c3 : b4 С g8—f7
33. b4—b5 Л a8—b8
34. К c5—a6 Л b8—b7
35. К a6—b4 Л b7—a7
36. Л c6—a6 Л a7 : a6
37. К b4 : a6 Кр g7—f6
38. Л d4—d2 c7—c6
39. b5—b6 С f7—e6
40. К a6—c5 С e6—c8
41. a4—a5 Сдался.

## XII.

Защита 3. ... a7—a6.

## № 247.

Лондонскій турниръ 1883 г.

**Винаверъ. Энглишъ.**

1. e2—e4 e7—e5
2. К g1—f3 К b8—c6
3. С f1—b5 a7—a6
4. С b5 : c6 d7 : c6
5. 0—0 С c8—g4
6. h2—h3 . . .

Нехорошо 6. ... d3; тогда 6. ... Ф f6!

6. . . С g4 : f3

Можно было 6. ... h5; 7. d3 (7. hg?, hg; 8. К h2?, Ф h4), Ф f6 и т. д. Если 6. ... С h5, то 7. g4, С g6; 8. К : e5, f6; 9. К : g6, hg; 10. Ф f3, Ф d7; 11. Кр g2, С d6; 12. d3, К e7; 13. Л h1, g5; 14. К c3, К g6; 15. Кр f1 и у бѣлыхъ лишняя пѣшка.

7. Ф d1 : f3 Ф d8—d6

Макензи противъ Винавера игралъ 7. ... Ф d8—f6.

8. d2—d3 f7—f6
9. К b1—d2 0—0—0

10. К d2—c4 Ф d6—c6
11. Ф f3—g3 g7—g5
12. a2—a4 b7—b6

Лучше было 12. ... h5.

13. С c1—e3 К g8—e7
14. f2—f3 К e7—g6
15. Ф g3—e1 a6—a5?

Здѣсь лучше было h7—h5.

16. Ф e1—c3 С f8—b4
17. Ф c3—b3 Ф e6—e7
18. g2—g3 h7—h5
19. Кр g1—g2 h5—h4

Лучше сперва g4 а потомъ h4.

20. g3—g4 Л h8—e8
21. Кр g2—h2 К g6—f8
22. c2—c3 С b4—c5
23. Л a1—d1 К f8—e6
24. Ф b3—c2 С c5 : e3
25. К c4 : e3 Ф e7—c5
26. К e3—f5 Л d8—d7
27. Л d1—d2 Л e8—d8
28. Л f1—d1 К e6—f4
29. d3—d4 Ф c5—c4
30. d4—d5! c6 : d5
31. e4 : d5 Кр c8—b8

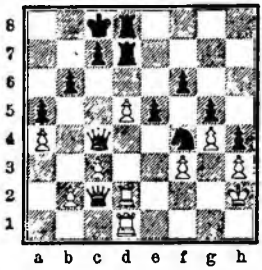

Если 31. ... К : d5, то 32. Ф e4, Ф : e4 (или 32. ... Ф c5; 33. c4!); 33. fe, К f4; 34. К e7+ и выигрыш качество.

32. Ф c2—e4 Ф c4 : e4
33. f3 : e4 Кр b8—b7
34. Л d2—f2! . . .

Бѣлые препятствуютъ переводу коня черезъ e6 на c5; если теперь 34. ... К e6, то 35. de!, Л : d1; 36. К g7 и затѣмъ e6—e7.

34. . . . c7—c6
35. c3—c4 c6—c5
36. К f5—e3 Л d8—e8

Бѣлые замѣчательно хорошо разыгрываютъ конецъ игры.

37. Л d1—a1 Л e8—f8
38. Л a1—a3 Л f8—c8
39. Л a3—b3 Л c8—f8
40. К e3—c2 Л f8—a8
41. Кр h2—g1 Л a8—e8
42. Кр g1—f1 . . .

Чтобы не пустить коня на e2.

42. . . . Л e8—a8
43. Л f2—f3 Л a8—e8
44. К c2—e3 Л e8—f8
45. К e3—f5 Л f8—e8
46. Л b3—b5 Кр b7—a7
47. b2—b4! a5 : b4
48. a4—a5 Л e8—b8
49. Л f3—b3! Л d7—c7
50. Л b3—b1! Л c7—d7
51. Л b1—a1 Л b8—b7
52. a5 : b6++ Кр a7—b8
53. Л a1—a6 Л d7—d8
54. Л b5 : c5 К f4 : h3
55. Л c5—a5 Кр b8—c8
56. c4—c5 b4—b3
57. c5—c6 b3—b2

Бѣлые даютъ матъ въ 2 хода.

## № 248.

### Лейпцигъ 1877 г.

| Андерсенъ. | Л. Паульсенъ. |
|---|---|
| 1. e2—e4 | e7—e5 |
| 2. К g1—f3 | К b8—c6 |
| 3. С f1—b5 | a7—a6 |
| 4. С b5—a4 | b7—b5? |

Если 4. ... С c5, то 5. c3, b5; 6. С b3, d6 (Ф e7; 7. a4 и т. д.); 7. d4, ed; 8. cd, С b6; 9. С d5, К ge7; 10. К c3, С g4; 11. С e3, С : f3; 12. gf±.

Если 4. ... С d6; 5. c3, h6; 6. 0—0, К ge7; 7. d4, К g6; 8. С e3, b5; 9. С b3, С b7; 10. de= (Гиршфельдъ).

Если 4. ... g6, то по Стейницу: 5. d4!, ed; 6. К : d4, С g7; 7. К : c6, bc; 8. 0—0, К e7; 9. c3, 0—0; 10. С e3±; если 10. ... f5, то 11. f3 и послѣ мѣны пѣшекъ и ладей все-таки игра бѣлыхъ лучше.

5. С a4—b3 С c8—b7
6. 0—0 . . .

Барделебенъ даетъ здѣсь: 6. d4, ed (6. ... d6; 7. d5, К e7; 8. a4±); 7. 0—0, С c5 (К f6; 8. e5, К e4; 9. c3 и если 7. ... С e7, то 9 c3±); 8. c3, Ф f6; 9. e5, К : e5; 10. К : e5, Ф : e5; 11. Л e1, С e4; 12. cd, С : d4; 13. К d2, f5; 14. К f3±. Стейницъ считаетъ ходъ 6. d4 слабымъ и даетъ варіантъ: 6. d4?, К : d4!; 7. К : d4 (7. К : e5, К : b3; 8. ab, Ф e7=), ed; 8. Ф : d4, c5; 9. Ф e5+, Ф e7; 10. Ф : e7+, Кр : e7=; онъ предпочитаетъ 6. 0—0.

Въ турнирной партіи Марко—Чигоринъ (Вѣна, 1898 г.), было продолженіе: 6. d4, К : d4; 7. С : f7+!, Кр : f7; 8. К : e5+, Кр e8; 9. Ф : d4, c5; 10. Ф c3, Ф e7; 11. 0—0, К f6; 12. К d2!, b4; 13. Ф g3, Ф e6; 14. К f3, С e7; 15. К g5, Ф g8; 16. e5, К b5; 17. Ф g4, g6; 18. Л e1, h6; 19. К ge4, Ф e6; 20 Ф : e6, de; 21. К b4 и бѣлые выиграли.

6. . . . g7—g6
7. d2—d3 С f8—g7
8. a2—a4 . . .

Стейницъ даетъ: 8. К g5, К h6; 9. c3, 0—0 (9. ... f6; 10. К h3 и т. д.); 10. f4±.

8. . . . К g8—e7
9. К b1—c3 К c6—d4
10. С b3—a2 b5—b4
11. К f3 : d4 e5 : d4
12. К c3—e2 d7—d5
13. f2—f3 0—0
14. Ф d1—e1 c7—c5
15. Ф e1—g3 c5—c4

Лучше 15. ... Ф d7; 16. С g5, Л ae8 и т. д.

16. С c1—g5 b4—b3?

Это открываетъ линію бѣлому слону.

17. c2 : b3 c4 : d3
18. К e2—f4 d5 : e4

Лучше 18. ... h6; 19. С : e7, Ф : e7

19. f3 : e4 С b7 : e4

Слѣдовало h6.

20. Ф g3—e1! f7—f5
21. b3—b4+ Л f8—f7
22. К f4—e6 Ф d8—d6
23. К e6 : g7 Кр g8 : g7

24. Ф e1 : e4! Л a8—f8

Если 24. ... fe, то 25. Л : f7+ и выигрыш.

25. Ф e4—h4 К e7—c6
26. Л f1—f3 h7—h5
27. С a2 : f7 Л f8 : f7
28. Л f3 : d3 Л f7—d7
29. Л a1—d1 Ф d6 : b4
30. С g5—f6+ и выигрываютъ.

## № 249.

### Изъ матча въ Брэдфордѣ.

| Макензи. | Блэкбёрнъ. |
|---|---|
| 1. e2—e4 | e7—e5 |
| 2. К g1—f3 | К b8—c6 |
| 3. С f1—b5 | a7—a6 |
| 4. С b5—a4 | d7—d6 |
| 5. c2—c3 | С c8—d7 |
| 6. 0—0 | g7—g6 |
| 7. d2—d4 | С f8—g7 |
| 8. С c1—e3 | К g8—e7 |
| 9. Ф d1—d2 | 0—0 |
| 10. С e3—h6 | С d7—g4 |
| 11. К b1—a3 | . . . |

Здѣсь лучше 11. С : g7, Кр : g7; 12. К e1.

11. . . . С g4 : f3
12. g2 : f3 d6—d5
13. Л a1—d1 e5 : d4
14. С h6 : g7 Кр g8 : g7
15. c3 : d4 f7—f5!

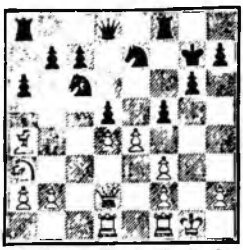

16. e4—e5 f5—f4
17. Кр g1—h1 Ф d8—c8
18. С a4 : c6 b7 : c6
19. Кр h1—g2? . . .

Лучше было Л f1—g1.

19. . . . К e7—f5!
20. Ф d2 : f4 Ф c8—d8

Угрожая К h4+

21. Кр g2—h1 К f5—h4
22. Ф f4—g4 h7—h5
23. Ф g4—g1 К h4 : f3
24. Ф g1—g3 Ф d8—d7
25. К a3—c2 h5—h4
26. Ф g3—g2 . . .

Единственный ходъ.

26. . . . Л f8—f4
27. К c2—e3 h4—h3
28. Ф g2—g3 Л a8—f8
29. Л d1—d3 c6—c5!
30. Л f1—c1 c5 : d4
31. e5—e6 Ф d7 : e6
32. Л c1 : c7+ Л f4—f7!

Если 32. Л f8—f7?, то 33. Ф : f4 и выигрыв.

33. К e3—f1 Ф e6—e2

и черные выигрываютъ.

## № 250.

Вѣнскій турниръ 1882 г.

**Блэкбёрнъ. Стейницъ.**

1. e2—e4 e7—e5
2. К g1—f3 К b8—c6
3. С f1—b5 a7—a6
4. С b5—a4 К g8—e7
5. d2—d4! . . .

Хорошее продолженіе для бѣлыхъ также 5. К e5, напр.: а) 5. ... g6; б. d4, ed; 7. К d5, С g7 (7. ... К : d5; 8. ed, К e7; 9. Ф d4+); 8. С g5, b5 (иначе С : c6); 9. К : d4, С : d4? (9. ... ba; 10. К : c6, dc; 11. С : e7, Ф d7; 12. К f6+, С : f6; 13. С : f6+); 10. Ф : d4, К : d4, бѣлые даютъ матъ въ 2 хода. b) 5. ... b5; 6. С b3, К g6 (6. ... g6; 7. К g5); 7. d4, ed; 8. К g5, С b4?; 9. 0—0, dc; 10. С : f7+ (или 10. К : f7, Ф e7; 11. Ф h5, Л f8; 12. С g5, Ф c5; 13. Ф : h7, К e5 (Л : f7?; 14. Ф g8+); 14. К : e5, К : e5; 15. К h1 и т. д.); Нехорошо было бы для бѣлыхъ играть послѣ 8. К g5, dc?; 9. С : f7+, Кр e7; 10. К e6?; тогда 10. ... de; 11. С g5+, Кр : f7; 12. С : d8, cb; 13. Ф f3+, Кр e8; 14. Л a—d1 (b1), К : d8∓. Стейницъ предпочитаетъ 5. c2—c3, С d7; 7. С e2 и т. д.

5. . . . e5 : d4
6. К f3 : d4 К c6 : d4
7. Ф d1 : d4 b7—b5

Не лучше 7. ... К c6; 8. С : c6! ±

8. С a4—b3 d7—d6

Съ угрозой c5 и c4.

9. c2—c3 c7—c5

Если 9. ... С e6, то 10. С c2, d5=.

10. Ф d4—d1 С c8—b7
11. 0—0! Ф d8—d7
12. Л f1—e1 c5—c4
13. С b3—c2 К e7—g6
14. К b1—d2 С f8—e7
15. К d2—f1 0—0
16. Ф d1—h5! Л a8—e8
17. К f1—g3 С e7—d8
18. К g3—f5 f7—f6?
19. a2—a4 d6—d5
20. С c1—e3 d5 : e4
21. Л f1—d1 Ф d7—c7
23. Ф h5—h3 Л e8—e5?

24. Л d1—d7! Ф c7 : d7
25. К f5—h6+ g7 : h6
26. Ф h3 : d7 С b7—d5
27. С e3 : h6 и выигрываютъ.

## № 251.

Матчевая; играна въ Лондонѣ.

**Макензи. Бёрнъ.**

До 9-го хода, какъ предыдущая партія.

9. c2—c3 С c8—e6
10. С c1—g5 c7—c5
11. Ф d4—e3 c5—c4
12. С b3—c2 f7—f6
13. С g5—f4 К e7—g6
14. С f4—g3 С f8—e7
15. f2—f4 С e6—f7
16. К b1—d2 0—0
17. К d2—f3 Л f8—e8
18. 0—0 Ф d8—c7
19. Ф e3—d2 Л a8—d8
20. Л a1—e1 С e7—f8
21. Кр g1—h1 К g6—e7

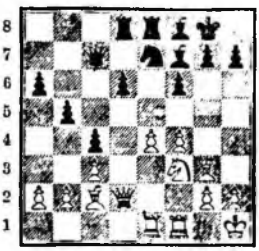

На 21. ... d5, могло быть: 22. e5 (угрожая e6 и f5); 22. ... fe; 23. fe, С e6; 24. К g5, С c5; 25. К : h7, Кр : h7; 26. Ф g5, С f7; 27. e6 или 27. Л : f7, Ф : f7; 28. Ф h5+ и 29. С : g6.

22. К f3—d4 К e7—c6
23. К d4—f5 К c6—e7
24. К f5—e3 Ф c7—c5
25. С g3—f2 Ф c5—c6
26. С c2—b1 Кр g8—h8
27. К e3—c2 Ф c6—c7
28. К c2—d4 К c7—c6
29. К d4—f3 С f7—g8
30. С f2—g3 Ф c7—b6
31. Ф d2—d1 Ф b6—a7
32. С g3—f2 Ф a7—c7
33. К f3—h4 С g8—e6

Слѣдовало играть 33. ... d5 и на 34. ed, Л : e1 и т. д.

34. Л e1—e3 d6—d5
35. e4 : d5 Л d8 : d5

Если 35. ... С : d5, то 36. Л : e8 и т. д.

36. Ф d1—e2 Ф c7—d7
37. Л f1—e1 Л d5—d2

Если 37. ... К d8, то 38. f5.

38. Ф e2—h5 g7—g5
39. С b1 : h7 Л d2 : f2
40. С h7—g6+ Кр h8—g8
41. С g6 : e8 Ф d7—d5
42. С e8—g6 С f8—g7
43. С g6—f7+ С e6 : f7
44. Л e3—e8+ С g7—f8

Если 44. ... С : e8, то 45. Л : e8+ и матъ въ 3 хода.

45. Л e8 : f8+ Кр g8 : f8
46. Ф h5—h8+ С f7—g8

Бѣлые даютъ матъ въ 3 хода двумя способами.

## № 252.

Матчевая партія; Лондонъ 1876 г.

**Стейницъ. Блэкбёрнъ.**

1. e2—e4 e7—e5
2. К g1—f3 К b8—c6
3. С f1—b5 a7—a6
4. С b5—a4 К g8—f6
5. d2—d3 d7—d6
6. c2—c3 С f8—e7?

Во 2-й матчевой партіи Гунсбергъ — Чигоринъ (Гаванна, 1889), было продолженіе: 6 ... g6; 7. К bd2, С g7; 8. К f1, 0—0; 9. h3, d5!; 10. Ф e2, b5; 11. С c2, d4!; 12. g4, Ф d6; 13. К f d2, С e6; 14. cd, К : d4; 15. К : d4; Ф : d4; 16. К f3, Ф b4+; 17. Кр f1, Ф d6; 18. b3, c5; 19. С b2, К d7; 20. К g5, К b8!; 21. К : e6, fe; 22. Кр g2, Л a7; 23. Л f1, Л af7; 24. f3. К c6; 25. Ф d2, Л f4; 26. Л ad1, Ф e7; 27. Ф e1, С f6; 28. Ф e2, С h4; 29. С b1, h5; 30. a3, hg: 31. hg, Ф g5; 32. Кр h3, Л f8—f7; 33. Л dc1, Ф h6; 34. Кр g2, Л h7; 35. Л h1. Л : f3!; 36. Ф : f3, Ф d2+; 37. Кр g1, С f2+; 38. Кр f1, К d4!; 39. С : d4, Ф : c1+; 40. Кр e2, Л : h1; 41. С : f2, Ф : b1; 42. g5, Ф f1+ и черные выигрываютъ.

7. h2—h3 0—0
8. Ф d1—e2 К f6—e8
9. g2—g4 b7—b5
10. С a4—c2 С c8—b7
11. К b1—d2 Ф d8—d7
12. К d2—f1 К c6—d8
13. К f1—e3 К d8—e6
14. К e3—f5 g7—g6

Лучше 14. ... С d8.

15. К f5 : e7+ Ф d7 : e7
16. С c1—e3 К e6—g7
17. 0—0—0 c7—c5

Гораздо лучше 17. ... f5; напр.: 18. К e1!, fe; 19. de, К f6; 20. Ф f1, затѣмъ f3 и h4.

18. d3—d4 c5 : d4
19. c3 : d4 c5—c4

Если 19. ... d5, то 20. e5 (ed, К f6), c4; 21. h4 и т. д.

20. d4—d5 К e8—c7
21. Ф e2—d2 a6—a5
22. С e3—d4 f7—f6
23. Ф d2—h6 b5—b4
24. g4—g5 f6—f5

Если 24. ... К g7—e8, то 25. h4, Ф g7; 26. Ф : g7+, К : g7 (26. ... Кр : g7; 27. h5 и т. д.); 27. gf, К h5; 28. К g5 (угрожая f7+), К : f6, 29. h5 съ сильнѣйшей аттакой; если 29. ... К : h5, то 30. Л : h5, затѣмъ Л g1 и выигрыв., а если 29. Кр g7, то hg, hg; 31. Л h7 и выигрыв.

25. С d4—f6 Ф e7—f7
26. e4 : f5 g6 : f5
27. g5—g6! . . .

см. діагр.

Бѣлые выигрыв. фигуру; если hg, то К g5.

27. . . . Ф f7 : g6
28. С f6 : g7 Ф g6 : h6+
29. С g7 : h6 Л f8—f6
30. Л h1—g1+ Л f6—g6
31. С c2 : f5 Кр g8—f7
32. С f5 : g6+ h7 : g6
33. К f3—g5+ Кр f7—g8
34. Л g1—e1 Сдался.

## № 253.

Лондонскій турниръ 1899 г.

**Ли. Ласкеръ.**

До 6-го хода, какъ предыдущая партія.

6. c2—c3 b7—b5
7. С a4—c2 . .

Лучше 7. С b3.

7. . . . g7—g6
8. a2—a4 С c8—b7!
9. К b1—d2 С f8—g7
10. К d2—f1 d6—d5
11. Ф d1—e2 0—0
12. К f1—g3 Ф d8—d6
13. 0—0 Л f8—e8
14. h2—h3 К c6—a5!
15. С c1—d2 . . .

Если b4, то К c6 и бѣлыя пѣшки ослаблены.

15. . . . c7—c5
16. Л f1—d1 . .

Если c4?, то de.

16. . . . Ф d6—c7
17. Ф e2—e1 c5—c4!
18. d3—d4? . . .

Немного лучше cd.

18. . . . К f6 : e4
19. К g3 : e4 d5 : e4
20. К f3 : e5 . . .

Или 20. С : e4, ed и потомъ f5.

20. . . . С g7 : e5
21. d4 : e5 Ф c7 : e5
22. С d2—e3 К a5—c6
23. b2—b3 К c6—a5!
24. b3—b4 К a5—c6
25. Л d1—d7? Л e8—e7
26. Л d7—d1? Л a8—d8
27. Л d1 : d8+ К c6 : d8
28. a4 : b5 a6 : b5
29. Ф e1—d2 К d8—e6
30. h3—h4? С b7—c6
31. Л a1—a6 Л e7—d7
32. Ф d2—e1 С c6—b7
33. Л a6—a5 f7—f5!
34. g2—g3? f5—f4
35. g3 : f4 К e6 : f4
36. С e3—d4 Ф e5—f5
37. Ф e1—e3 . . .

37. . . . Л d7 : d4!!
38. c3 : d4 Ф f5—g4+
39. Кр g1—f1 Ф g4—g2+
40. Кр f1—e1 Ф g2—g1+
41. Кр e1—d2 c4—c3+
42. Ф e3 : c3 Ф g1 : f2+
43. Кр d2—d1 e4—e3
44. С c2—b3+ Кр g8—g7
45. d4—d5+ Кр g7—h6
46. Ф c3—e1 С b7—c8!

Сдался.

## № 254.

2-я партія матча; Парижъ 1858 г.

**Андерсенъ. П. Морфи.**

1. e2—e4 e7—e5
2. К g1—f3 К b8—c6
3. С f1—b5 a7—a6
4. С b5—a4 К g8—f6!
5. d2—d3 С f8—c5

Если 5. ... b5, то 6. С b3, d5 (6. ..., С c5; 7. c3); 7. ed, К : d5; 8. 0—0, С e7; 9. Л e1, Ф d6 (9. ... С g4; 10. h3, С h5; 11. g4); 10. d4, ed. 11. К : d4, К : d4; 12. Ф : d4±.

6. c2—c3 b7—b5

Если 6. ... Ф e7, то 7. 0—0, 0—0; 8. d4, С b6; 9. С : c6, bc; 10. К : e5,

К : e4; 11. Л e1, d5; 12. К d2±, а если 6. ... d6, то 7. С : c6+, bc; 8. Ф a4, С d7; 9. d4, ed; 10. cd, С b6; 11. e5∓.

7. С a4—c2 . . .

Лучше чѣмъ 7. С b3, d5; 8. ed, К : d5; 9. К : e5, К : e5; 10. d4, С g4; 11. f3!, Ф h4+∓.

7. . . . d7—d5
8. e4 : d5 К f6 : d5
9. h2—h3 . . .

Стейницъ даетъ здѣсь: 9. 0—0, 0—0 [9. ... С g4: 10. h3, С : f3 (или 10. ... С h5; 11. g4, С g6; 12. Л e1±); 11. Ф : f3, 0—0; 12. К d2±]; 10. К : e5, К : e5; 11. d4, С d6; 12. de, С : e5; 13. С : h7+∓.

Въ партіи Энглишъ - Минквицъ (Гамбургъ 1885 г.) продолженіе было: 9. 0—0, С g4; 10. Л e1, 0—0; 11. h3, С : f3; 12. Ф : f3, К d5—e7; 13. С g5, Ф d6; 14. К d2, С b6; 15. К e4, Ф d7; 16. С : e7, К : e7; 17. К g5±. Если 9. К : e5, К : e5; 10. d4, С g4; 11. f3!, Ф h4+∓. Черные, однако, играютъ лучше 9. ... С : f2+; 10. Кр : f2, К : e5; 11. Л e1, Ф f6+∓.

9. . . . 0—0
10. 0—0 h7—h6
11. d3—d4 e5 : d4
12. c3 : d4 С c5—b6
13. К b1—c3 К d5—b4
14. С c2—b1 . . .

Лучше 14. С e3.

14. . . . С c8—e6

Брать пѣшку d4 невыгодно по причинѣ 15. С e4, a3 и т. д.

15. a2—a3 К b4—d5
16. К c3—e2 К d5—f6
17. С c1—e3 Л f8—e8
18. К e2—g3 С e6—c4
19. К g3—f5 . . .

Послѣ 19. Л e1, К : d4 и т. д. бѣлые теряютъ пѣшку и аттаку.

19. . . . С c4 : f1
20. Ф d1 : f1 К c6—e7
21. К f3—h4 К e7 : f5
22. К h4 : f5 Ф d8—d7
23. С e3 : h6 g7 : h6

24. Ф f1—c1 С b6 : d4

Здѣсь правильный ходъ былъ: 24. ... К h7; 25. Ф : h6, f6; 26. С a2+ (26. К h4, Л e1+; 27. Кр h2, Л : b1 и выигрыв.), Кр h8; 27. К h4, Л g8 и выигрыв.

25. Ф c1 : h6 Л e8—e1+
26. Кр g1—h2 К f6—e4
27. С b1 : e4 Л e1 : e4

Если 27. ... Л : a1, то 28. К : d4, угрожая С h7+ и выигрыв.

28. Ф h6—g5+ Кр g8—f8
29. Ф g5—h6+ Кр f8—e8
30. К f5 : d4 Ф d7—d6+

Очевидно, что послѣ Ф или Л : К, бѣлые выигрыв. ладью a8.

31. Ф h6 : d6 c7 : d6
32. Л a1—d1 Кр e8—f8
33. Л d1—d2 Л a8—e8
34. g2—g4 Л e8—e5
35. f2—f3 Л e4—e1
36. h3—h4 Л e5—d5
37. Кр h2—g3 a6—a5
38. h4—h5 Кр f8—g8
39. Кр g3—f2 Л e1—e8
40. Кр f2—g3 Л e8—e7
41. Кр g3—f4 Кр g8—h7
42. Кр f4—g3 Л e7—e3
43. Кр g3—f4 Л e3—e8
44. Кр f4—g3 Л e8—c3

Ничья.

## № 255.

### Нью-Іоркскій турниръ 1889 г.

| М. Вейсъ. | М. Поллокъ. |
|---|---|
| 1. e2—e4 | e7—e5 |
| 2. К g1—f3 | К b8—c6 |
| 3. С f1—b5 | a7—a6 |
| 4. С b5—a4 | К g8—f6 |
| 5. d2—d3 | b7—b5 |
| 6. С a4—b3 | С f8—c5 |
| 7. c2—c3 | d7—d5 |
| 8. e4 : d5 | К f6 : d5 |
| 9. Ф d1—e2 | . . . |

Стейницъ предпочитаетъ 9. 0—0 угрожая 10. К : e5, К : d4; 11. d4; но тогда естественно: 9. ... С g4.

9. . . . 0—0
10. Ф e2—e4 С c8—e6
11. К f3 : e5? . . .

Лучше было 11. К g5, g6; 12. К : e6.

11. . . . К c6 : e5
12. Ф e4 : e5 К d5—b4!
13. 0—0 . . .

Если 13. cb, то С : b4+ и на К c3, С : b3.

13. . . . К b4 : d3
14. Ф e5—h5 С e6 : b3
15. a2 : b3 Л f8—e8
16. К b1—d2 . . .

Бѣлымъ грозило К : f2 и на 17. Л : f2, Л e1×

16. . . . Ф d8—e7
17. b3—b4 С c5 : f2+!

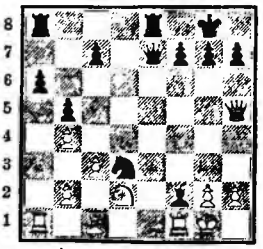

18. Кр g1—h1! . . .

На 18. Л : f2, К : f2; 19. Кр : f2, послѣдовалъ бы матъ въ 2 хода.

18. . . . Ф e7—e1
19. h2—h3 К d3 : c1!!
20. Л f1 : e1 Л e8 : e1+
21. Кр g1—h2 С f2—g1+
22. Кр h2—g3 Л e1—e3+
23. Кр g3—g4 . . .

Если 23. К f3, то К e2+ и матъ въ нѣсколько ходовъ.

23. . . . К c1—e2
24. К d2—f1 g7—g6
25. Ф h5—d5 h7—h5+
26. Кр g4—g5 Кр g8—g7
27. К f1 : e3 f7—f6+

и матъ въ 2 хода.

Если 27. Ф : a8, то 27. ... f6+; 28. Кр h4, С f2+; 29. g3, Л : g3 и выигрыв.

## № 256.

### Матчевая партія 1893 г.

| Таррашъ. | Чигоринъ. |
|---|---|
| 1. e2—e4 | e7—e5 |
| 2. К g1—f3 | К b8—c6 |
| 3. С f1—b5 | a7—a6 |
| 4. С b5—a4 | К g8—f6 |
| 5. К b1—c3 | d7—d6 |
| 6. d2—d4 | К f6—d7 |
| 7. К c3—e2 | f7—f6 |

Черные, по мнѣнію Тарраша, чрезчуръ оригинальничаютъ въ этой партіи.

8. c2—c3 К d7—b6
9. С a4—b3 К c6—a5

Необходимо, чтобы прогнать слона съ діагонали a2—g8.

10. С b3—c2 С c8—e6
11. 0—0 . . .

Нехорошо было бы 11. d5?, С d7 или С f7; 12. b4, К ac4; 13. С b3, c6; 14. dc (или Ф c3, cd и Л c8), bc; 15. Ф d3, С e6; или 13. a4, a5; 14. С b3 (или b5, c6), c6; и конь укрѣпится навсегда на c4.

11. . . . С e6—f7
12. К f3—e1 g7—g5

Хотя и ослабляетъ пункты f5, f6 и h5, но необходимо въ виду угрожающаго f2—f4.

13. b2—b3 . . .

Тотчасъ d5 плохо, въ виду c7—c6.

13. . . . К a5—c6

Черные угрожаютъ К c6—e7—g6—f4, гдѣ послѣ мѣны открывается линія g для аттаки.

14. К e2—g3 . . .

Грозитъ К h5 и Ф f3.

14. . . . h7—h5
15. С c1—e3 К c6—e7
16. d4 : e5 d6 : e5
17. Ф d1—f3 . . .

Бѣлые грозятъ С : b6, Л d1 и К f5 съ сильной аттакой.

17. . . . К b6—d7

Лучше было бы Ф d6 и потомъ при случаѣ К d7, подготовляя длинную рокировку.

18. К g3—f5 . . .

Черные грозили h5—h4 и С h5.

18. . . . К e7 : f5

Необходимо.

19. e4 : f5 . . .

Это гораздо лучше, чѣмъ брать ферземъ.

19. . . . c7—c6
20. Ф f3—e2 . . .

Чтобы играть f2—f4.

20. . . Ф d8—a5

Лучше Ф e7.

21. b3—b4! Ф a5—c7
22. С c2—b3 . . .

Если черные возьмутъ слона, то послѣ ab, К c2, c4 и b5, бѣлые получаютъ аттаку въ случаѣ 0—0—0.

22. . . . С f8—e7

Лучше было h5—h4.

23. С b3 : f7+ Кр e8 : f7
24. Ф e2—c4+ Кр f7—g7
25. h2—h4! . . .

Этимъ пролагается брешь. Если 25. ... g4, то 26. f3.

25. . . g5 : h4
26. К e1—f3! К d7—f8

Лучше было сперва Л g8.

27. К f3 : h4 Л a8—e8
28. Л a1—d1 . . .

Плохо 28. f4 по причинѣ С d6.

28. . . . С e7—d8

Лучше было b7—b5.

29. С e3—c5 С d8—e7
30. Л d1—d3 . . .

Теперь начинается рѣшительная аттака.

30. . . . С e7 : c5
31. Л d3—g3+ Кр g7—h7
32. b4 : c5 Л e8—e7

Единственный ходъ.

33. Л f1—d1! . . .

Плохо 33. Ф e2, Л g7; 34. Ф : h5+, Кр g8, и конь h4 пропалъ.

33. . . . Л e7—g7
34. Л g3 : g7+ Кр h7 : g7
35. Л d1—d3 К f8—h7
36. Ф c4—e6 Л h8—d8
37. Л d3—g3+ К h7—g5
38. Л g3 : g5+! f6 : g5
39. f5—f6+ Кр g7—h7
40. Ф e6—f5+ Кр h7—h8

Если Кр g8, то f7+, Ф : f7, Ф : g5+ и Ф : d8.

41. f6—f7! g5 : h4
42. Ф f5—g6! Л d8—d1+
43. Кр g1—h2 e5—e4+
44. g2—g3 h4 : g3+
45. Кр h2—g2 Ф c7 : f7
46. Ф g6 : f7 Черные сдались на 56 ходу.

Положеніе послѣ 40 хода черныхъ.

№ 257.

Парижскій турниръ 1878 г.

| Макензи. | Винаверъ. |
|---|---|
| 1. e2—e4 | e7—e5 |
| 2. К g1—f3 | К b8—c6 |
| 3. С f1—b5 | a7—a6 |
| 4. С b5—a4 | К g8—f6 |
| 5. d2—d4 | e5 : d4 |

Если 5. ... К : e4, то 6. Ф e2, f5; 7. d5, К e7 (7 ... К e5; 8. С : c6 и 9 К : e5 : ); 8. К : e5, К c5; 9. С b3!, К : b3; 10. ab, d6; 11 К f3, g6; 12. 0—0, С g7; 13. Л e1 (фонъ-Барделебенъ).

Нехорошо 5. К : d4; 6. К : d4, e5; 7 e5, К e4; 8. Ф : d4, К c5; 9. С b3, К : b3; 10. ab, С e7; 11. С f4 =.

6. 0—0 . . .

Хуже 6. e5, К e4; 7. 0—0 (Ф e2, К c5), К c5; 8. С : c6, dc; 9 К : d4, С e7; 10 К c3, 0—0; 11 С e3, f6. 12 ef, Л : f6; 13. Ф e2, Л g6 =.

6. . . . С f8—e7!
7. e4—e5 К f6—e4
8. К f3 : d4 К c6 : d4

Лучше 0—0; 9. К f3, d5; 10. ed, С : d6; 11. С : c6, bc=.

Шукерторть противъ Макензи (1883 г. Лондонъ) игралъ: 8. ... К c5; 9. К f5, 0—0!; 10. Ф g4, g6; 11. С : c6, dc; 12. К : e7+, Ф : e7=.

9. Ф d1 : d4 К e4—c5
10. С a4—b3 К c5 : b3
11. a2 : b3 0—0
12. С c1—f4! Кр g8—h8?

Лучше 12. ... d7—d5 или d6.

13. К b1—c3 b7—b6

Лучше 13. ... d6; 14. К d5, Л e8.

14. Л a1—d1 Л a8—a7
15. К c3—d5 С e7—c5
16. Ф d4—c3 a6—a5
17. Ф c3—g3 h7—h6

Слѣдовало 17. ... f7—f5.

18. Л d1—d3 b6—b5
19. К d5—f6! С c5—e7

Если 19. ... gf, то 20. Ф h4 и выигрываютъ.

20. С f4 : h6! . . .

20. . . . С e7 : f6
21. e5 : f6 Ф d8 : f6
22. С h6 : g7+! Ф f6 : g7
23. Ф g3—h4+ Кр h8—g8

Если 23. ... Ф h7, то Ф f6+ и Л h3.

24. Л d3—g3 Л a7—a6
25. Л g3 : g7+ Кр g8 : g7
26. Ф h4—g3+ Л a6—g6
27. Ф g3 : c7 Л f8—e8
28. g2—g3 Л g6—c6
29. Ф c7 : a5 Л c6 : c2
30. Ф a5 : b5 Л e8—e2
31. Ф b5—g5+ Кр g7—f8
32. h2—h4 Л e2—e6
33. h4—h5 Л c2—c6
34. Л f1—c1 и выигрываютъ.

## № 258.

Хирфордскій турниръ 1885 г.

**Макензи. Гунсбергъ.**

До 12-го хода, какъ предыдущая партія.

12. С c1—f4! b7—b5
13. К b1—c3 С c8—b7
14. Л a1—d1 С b7—c6
15. К c3—d5 Кр g8—h8
16. Л d1—d3 Л a8—c8
17. Л f1—d1 f7—f6
18. e5 : f6 С e7 : f6
19 К d5 : f6 Ф d8 : f6
20. С f4—e5 Ф f6—e7
21. Л d3—g3 Л f8—f7
22. Л d1—e1 Ф e7—f8
23. Ф d4—h4 d7—d6
24. Л g3—h3 Ф f8—g8
25. С e5—c3 Л c8—f8
26. Л h3—g3 a6—a5
27. b3—b4! . . .

Если 27. С : a5, то Л f4; 28. Л g4 Ф d5 и черные получаютъ аттаку: они угрожаютъ выиграть пѣшку (Ф : g2+); а на 29. С c3 отвѣтятъ h5!; 30. С : g7+, Кр h7.

27. . . . a5 : b4
28. Ф h4 : b4 С c6—d7
29. Ф b4—d4 С d7—f5
30. Л e1—e2 С f5—g6
31. b2—b3 Л f7—f4
32. Ф d4—d2 d6—d5
33. С c3—e5 Л f4—f7

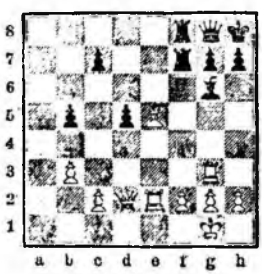

34. h2—h4 . . .

Здѣсь бѣлые могли красиво форсировать игру: 34. Л : g6!, hg; 35. Л e3, Л f5; 36. Л h3+, Л h5; 37. Л : h5+, gh; 38. Ф h6+, Ф h7; 39. С : g7+, Кр g8; 40. Ф : h7+ и 41. С : f8.

34. . . . Л f7—e7
35. Л g3—g5 Л e7—f7
36. С e5—d4 Л f7—d7
37. f2—f3 С g6—f5
38. h4—h5 c7—c5
39. С d4 : c5 Л f8—c8
40. С c5—d4! Л c8 : c2
41. h5—h6! Л c2 : d2
42. h6 : g7+ Л d7 : g7
43. С d4 : g7+ Ф g8 : g7
44 Л e2—e8+ и матъ въ слѣдующій ходъ.

## № 259.

Вѣнскій турниръ 1873 г.

**Блэкбёрнъ. Стейницъ.**

До 5-го хода, какъ предыдущая партія.

5. Ф d1—e2 b7—b5!
6. С a4—b3 С c8—b7
7. d2—d3 С f8—c5
8. c2—c3 0—0
9. С c1—g5 h7—h6
10. С g5—h4 С c5—e7
11. К b1—d2 Кр g8—h8
12. К d2—f1 a6—a5
13. a2—a4 . . .

Лучше 13. К e3; если 13. ... a1, то 14. С c2.

13. . . . b5 : a4
14. С b3 : a4 d7—d5
15. Ф e2—c2 . . .

Если 15. С : c6, С : c6; 16. К : e5, С b5; съ сильной аттакой.

15. . . . d5 : e4
16. d3 : e4 К f6—d7
17. С h4—g3 К d7—c5
18. Л a1—d1 Ф d8—e8
19. К f1—e3 С b7—a6
20. К c3—d5 С e7—d6
21. К f3—h4 Л a8—b8
22. К d5—f6 Ф e8—e6

Если 22. ... gf, то 23. Ф c1 и выигрываютъ.

23. С a4 : c6 Ф e6 : f6
24. f2—f3 Л b8—b6
25. С c6—d5 Л f8—b8
26. b2—b3 К c5 : b3
27. К h4—f5 К b3—c5
28. c3—c4 Л b6—b2
29. К f5 : d6 c7 : d6!

Это сильнѣе, чѣмъ 29. ... Л : c2, 30. С : e5 и т. д.

30. Ф c2—c3 Л b8—b3
31. Ф c3 : a5 Л b3—e3+
32. Кр e1—f1 Л e3 : f3+
33. Кр f1—g1 Л f3 : g3

Сдался.

## № 260.

Петербургъ, 1877 г.

**А. Ашаринъ. С. Алапинъ.**

1. e2—e4 e7—e5
2. К g1—f3 К b8—c6
3. С f1—b5 a7—a6
4. С b5—a4 К g8—f6
5. 0—0 b7—b5
6. С a4—b3 С f8—c5
7. К f3 : e5 К c6 : e5

Если 7. ... С : f2+, то 8. Л : f2, К : e5; 9. d4, К eg4; 10. Л f4, d6; 11. Ф f3!, угрожая e5 или 12. h3, К h6; 13. Л : f6.

8. d2—d4 С c5 : d4
9. Ф d1 : d4 К c5—c6
10. Ф d4—d3 0—0
11. К b1—c3 h7—h6?
12. f2—f4 d7—d6
13. К c3—d5 С c8—b7
14. c2—c3 К f6 : d5
15. e4 : d5 К c6—a5
16. С b3—c2 f7—f5
17. С c1—e3 К a5—c4
18. С e3—d4! К c4 : b2
19. Ф d3—h3! Ф d8—d7
20. Л f1—f3 Л f8—f7
21. Л f3—g3! Кр g8—f8

Если Кр h7, то 22. Л : g7+.

22. С d4 : g7+! Л f7 : g7
23. Ф h3 : h6 Ф d7—f7

Если 23. ... С : d5; 24 С : f5, Ф e7 (Ф f7, Л g6); 25. С e4! и выигрыш.

24. Л g3—g5 Кр f8—g8
25. С c2 : f5 С b7—c8
26. С f5—h7+ Кр g8—f8
27. f4—f5 Ф f7—e7
28. f5—f6 Ф e7—e3+
29. Кр g1—h1 Ф e3 : g5
30. f6 : g7+ Сдался.

## № 261.

Лондонскій турниръ 1899 г.

**Ласкеръ. Чигоринъ.**

До 5-го хода, какъ предыдущая партія.

5. 0—0 С f8—e7
6. К b1—c3 . . .

Стейницъ предпочитаетъ 6. d3, въ связи съ c3. Конь у него идетъ черезъ d2 на f1 и e3 или g3.

6. . . . b7—b5
7. С a4—b3 0—0

8. d2—d3 d7—d6
9. С c1—e3 К c6—a5
10. К c3—e2 c7—c5
11. c2—c3 К a5 : b3
12. a2 : b3 Ф d8—c7
13. К e2—g3 d6—d5
14. Ф d1—c2 С c8—b7
15. Л f1—e1 h7—h6
16. Л a1—d1 Л f8—e8

Лучше 16. ... de; 17. de, К : e4 (или Л f8); 18. К : e4, f5; 19. К : c5 (К g3 или d2, f4), С : f3; 20. gf; С : c5.

17. С e3—c1 С e7—f8
18. Кр g1—h1 Ф c7—c6
19. К f3—g1 a6—a5

Лучше 19. ... de и потомъ c4.

20. f2—f3 b5—b4
21. К g3—f5 Ф c6—e6
22. К g1—h3 С b7—c6
23. c3—c4! d5 : e4

Если d5—d4, то g4 и Л g1.

24. d3 : e4 a5—a4?

Лучше Л d8.

25. b3 : a4 b4—b3?

Лучше Л или С : a4.

26. Ф c2—c3 Л a8 : a4
27. К f5—e3 Л e8—b8
28. К h3—f2 К f6—e8
29. К f2—d3 f7—f6
30. С c1—d2 Ф e6—c8

Лучше было Ф d7 или К c7.

31. Л d1—a1 К e8—c7
32. Л a1 : a4 С c6 : a4
33. f3—f4! e5 : f4
34. К d3 : f4 Ф c8—e8
35. К e3—f5 Л b8—d8

Лучше 35. Ф e5.

36. Ф c3—e3 С a4—d7?

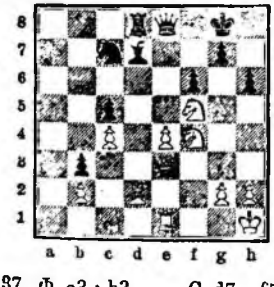

37. Ф e3 : b3 С d7 : f5
38. e4 : f5 Ф c8—d7
39. С d2—a5! Л d8—e8
40. Л e1—d1 Ф d7—c8
41. Ф b3—d3 Л e8—e5
42. К f4—g6 Л e5—e8
43. h2—h3 К c7—a6
44. Ф d3—d5+ Кр g8—h7
45. Ф d5—f7 К a6—b4

Если К b8; 46. С d8!, Л : d8; 47. Л : d8, Ф : d8; 48. К : f8+, Кр h8; 49. Ф : g7+, Кр : g7; 50. К e6+ и т. д.

46. Л d1—d7 Л e8—e1+
47. Кр h1—h2 С f8—d6+
48. Л d7 : d6 Ф c8 : f5
49. Л d6—d8 Сдался.

## № 262.

### Петербургъ, 1875 г.

Винаверъ. Э. Шифферсъ.

До 5-го хода, какъ предыдущая партія.

5. 0—0 К f6 : e4
6. d2—d4 b7—b5
7. С a4—b3 d7—d5
8. К f3 : e5? К c6 : e5
9. d4 : e5 С c8—e6
10. Л f1—e1 С f8—c5
11. С c1—e3 С c5 : e3
12. Л e1 : e3 0—0
13. c2—c3 Ф d8—g5!
14. Ф d1—c1 . . .

Если 14. С : d5?, то Л ad8; 15. Л d3, С : d5 и выигрыв. фигуру.

14. . . . f7—f5
15. e5 : f6 Л f8 : f6
16. f2—f3 Л a8—f8!
17. К b1—a3 . . .

На 17. fe, черные отвѣтятъ Ф : e3+ и выигрываютъ.

17. . . . Кр g8—h8
18. К a3—c2 . . .

Если 18. fe, то Л f1+ и т. д.

18. . . . С e6—h3
19. Ф e1—e2 К e4—d6
20. g2—g3 . . .

Лучше было 20. Кр g1—h1.

20. . . . h7—h5
21. Л a1—e1 h5—h4
22. Л e3—e5 К d6—f5
23. Ф e2—f2 Л f6—g6
24. К c2—d4 h4 : g3
25. h2 : g3 Ф g5—f4!
26. К d4 : f5 Л f8 : f5

27. Л e5 : f5 . . .

Если 27. Кр h2, то 27. ... Л : e5!; 28. gf, Л h5; на 29. Л e5, послѣд. С f5+, а на 29. Ф g3, С f1+ и выигрываютъ.

27. . . . Л g6 : g3+
28. Кр g1—h1 . . .

Если 28. Кр h2, Л g2 ++ и матъ въ слѣдующій ходъ.

28. . . . С h3 : f5

и черные выигрываютъ.

## № 263.

### Кёльнъ, 1877 г.

Союзники. Цукерторть.

1. e2—e4 e7—e5
2. К g1—f3 К b8—c6
3. С f1—b5 a7—a6
4. С b5—a4 К g8—f6
5. 0—0 К f6 : e4
6. d2—d4 . . .

Если 6. К c3 (аттака Кнорре), то К : c3 (К c5, С : c6 и К : e5); 7. bc, b5!; 8. С b3, d5!; 9. a4! (Фрицъ), Л b8! (С b7, ab, ab; Л : a8, С : a8 и Ф e2); 10. ab, ab; 11. Л e1, e4! (а не f6; d4, e4, К h4=); 12. d3, f5 и черные сохраняютъ лишнюю пѣшку.

6. . . . b7—b5
7. С a4—b3 d7—d5
8. d4 : e5 К c6—e7
9. К f3—g5 К e4 : g5
10. С c1 : g5 С c8—b7
11. Ф d1—f3 c7—c5

Макензи игралъ противъ Цукерторта: 11. Ф f3, Ф d7; 12. К c3.

12. c2—c3 . . .

Лучше 12. c4.

12. . . . Ф d8—d7
13. К b1—d2 К e7—g6
14. Л f1—e1 d5—d4?

Слѣдовало 14. ... h6, напр.: 15. e6, fe; 16. Ф h5, Ф f7; 17. С c2, hg и т. д.

15. e5—e6! f7 : e6
16. Л e1 : e6+ С f8—e7

Если 16. ... Ф : e6, то 17. Ф : b7 и выигрываютъ.

17. Ф f3—f7+! . . .
17. . . . Кр e8 : d8
18. Л e6 : e7! К g6 : e7
19. Л a1—e1 Л h8—e8
20. С b3—c6 Ф d7—d6
21. С e6—f5 h7—h6
22. Л e1—e6 Ф d6—c7
23. С g5 : e7+ Сдался.

№ 264.

Петербургъ, 1877 г.

С. Алапинъ. Э. Шифферсъ.

До 8-го хода, какъ предыдущая партія.

8. d4 : e5 К c6—e7
9. a2—a4 С c8—b7
10. a4 : b5 a6 : b5
11. Л a1 : a8 С b7 : a8
12. Ф d1—e2 . . .

Сильнѣе 12. К d4 или 12. Л e1.

12. . . . c7—c5
13. К f3—g5? К e4 : g5
14. С c1 : g5 h7—h6
15. С g5—c1 Ф d8—d7
16. f2—f4 К e7—f5
17. c2—c3 С f8—c5
18. Кр g1—h1 h6—h5
16. К b1—d2? . . .

Слѣдовало 19. С d2!

19. . . . h5—h4!

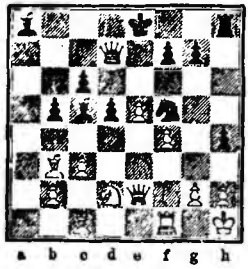

20. g2—g4 К f5—g3+!
21. h2 : g3 h4 : g3+
22. Кр h1—g2 Л h8—h2+
и выигрываютъ.

№ 265.

Москва 1884 г.

А. Соловцовъ. М. Чигоринъ.

До 8-го хода, какъ предыдущая партія.

8. d4 : e5 С c8—e6
9. c2 : c3 С f8—c5

Послѣ 9. . . . С f8—e7.

Ф. Барделебенъ даетъ: 10. С c2, 0—0; 11. Ф e2, С f5; 12. С f4=. Если 10. С c2, К c5, то 11. К d4±. Если 11. . . . К : e5, Стейницъ даетъ слѣдующее продолженіе: 12. f4, К c4; 13. К c6, Ф d6; 14. К e7, Кр : e7; 15. f5, С c8!; 18. b3, К b6; 17. Ф d4, f6; 18. a4, ba; 19. С a3, К bd7; 20. b4, К b7; 21. Л e1+, Кр d8; 22. Л e6±.

Въ двухъ турнирныхъ партіяхъ д-ра Тарраша (бѣлые) было продолженіе: 9. c3, С e7; 10. Л e1, 0—0; 11. К d4, Ф d7!!; 12. К : e6, fe; 13. Л : e4 и выигрываютъ.

10. Ф d1—e2 0—0
11. С c1—e3 Ф d8—e7

Черные не получали выгоды отъ 11. . . . С : e3; 12. Ф : e3, f5; 13. ef, Ф : f6; 14. К bd2, К : d2; 15. К : d2.

12. К b1—d2 Л a8—d8
13. С e3 : c5 К e4 : c5
14. К f3—d4 К c6 : d4
15. c3 : d4 К c5—d7
16. f2—f4 f7—f5
17. Л a1—c1 c7—c5
18. К d2—f3 c5—c4
19. С b3—c2 К d7—b8
20. Кр g1—h1 К b8—c6
21. Л c1—d1 a6—a5

Сперва слѣдовало Кр h8 и на К g5. С g8.

22. К f3—g5 g7—g6
23. g2—g4? . . .

Лучше сперва 23. h3.

23. . . . f5 : g4
24. К g5 : e6 Ф e7 : d6
25. f4—f5 . . .

25. . . . g6 : f5?

Слѣдовало 25. . . . Л : f5!; 26. С : f5, gf: за качество у черныхъ двѣ лишнія пѣшки и сильная позиція.

26. С c2 : f5! Ф e6—h6
27. Ф e2 : g4+ Кр g8—h8
28. Л f1—f3 Л f8—g8
29. Л f3—h3! Ф h6—g7!
30. Л d1—g1 Л d8—f8

Здѣсь лучше было бы 30. . . . Ф e7; 31. Ф h5 (С g6, Л g7), Л : g1+; 32. Кр : g1, Л g8+ и 33. . . . Л g7. съ шансами на ничью.

31. Л h3—h5! Ф g7—e7
32. С f5 : h7! Л g8 : g4
33. С h7—e4+ и бѣлые выигрываютъ.

№ 266.

Играна по перепискѣ въ 1876 г.

М. Чигоринъ. Мясниковъ и Колокольцовъ.

До 8-го хода, какъ предыдущая партія.

8. a2—a4 С c8—b7
9. a4 : b5 a6 : b5
10. Л a1 : a8 С b7 : a8
11. d4 : e5 К c6—e7

Лучше было К c6—a5.

12. Л f1—e1 . . .

Еще лучше можетъ быть: 12. К d4, Ф d7; 13. c3! угрожая К : b5 и т. д.

12. . . . К e4—c5!

Если 12. . . . Ф d7, то 13. c3!, c5 (13. . . . К g6; 14. К d4); 14. К a3, С c6 (14. . . . c4; 15. С c2); 15. e6!, Ф : e6 (15. . . . fe; 16. К e5 и т. д.); 16. К g5, Ф d7!; 17. К : f7, Кр : f7; 18. Л : e4 и т. д.

13. К f3—d4 К c5 : b3
14. c2 : b3 К e7—g6
15. Ф d1—e2! c7—c6?

Лучше 15. . . . С e7; 16. Ф : b5+, Ф d7; 17. К c3, c6!; 18. Ф d3, 0—0.

16. e5—c6 f7—f6

Если 16. . . fe, то К : e6.

17. С c1—d2! . . .

Подготовляя e6—e7.

17. . . . С f8—e7
18. К d4—f5 0—0

Немного лучше 18. . . . Кр f8.

19. Ф e2—g4! Кр g8—h8

Чтобы послѣ h1 играть Л g8. Если 19. . . . Л e8 (С e7, ∞; 20. e7); 20. h4, С f8; 21. h5, К e5; 22. Л : e5, fe; 23. К h6+ и т. д. Если Ф или С a6∞, то Л e1—e3—h3.

20. Л e1—c3! Сдались.

Бѣлые угрожали Л h3, Л : h7+, Ф h5+, Ф : g6 и матъ въ 2 хода. На 20. . . . Л g8, Ф : g6; на 20. . . . Ф e8; 21. Л h3, Кр g8; 22. Ф h5, h6; 23. К : h6+, gh; 24. Ф : h6 и выигрываютъ.

### № 267.

**Пильсбери. Д-ръ Таррашъ.**

До 8-го хода, какъ предыдущая партія.

8. a2—a4 b5—b4?

Слѣдуетъ играть Л b8.

9. a4—a5! К c6 : d4
10. К f3 : d4 e5 : d4
11. Ф d1 : d4 c7—c6
12. К b1—d2 К e4—g5!
13. С b3—a4 С c8—d7
14. Л f1—e1+ К g5—e6
15. К d2—f3 С f8—e7
16. Ф d4—g4 0—0
17. К f3—e5! Ф d8—c7
18. С c1—f4! С e7—d6

Если 18. ... К : f4, то 19. Ф : d7.

19. С f4—g3 f7—f5
20. Ф g4—d1 К e6—c5
21. К e5 : d7 Ф c7 : d7

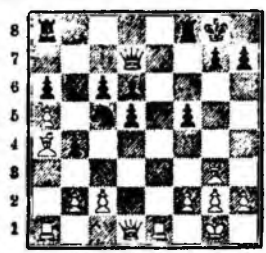

Взявъ конемъ, черные избѣжали бы слѣдующей комбинаціи бѣлыхъ.

22. Ф d1 : d5+ . . .

Смѣлая жертва фигуры за качество и пѣшку. Далѣе весь конецъ партіи Пильсбери играетъ мастерски, такъ что трудно указать, гдѣ черные слабо сыграли.

22. . . . c6 : d5
23. С a4 : d7 С d6 : g3
24. С d7—c6 С g3—d6
25. С c6 : d5+ Кр g8—h8
26. С d5 : a8 Л f8 : a8
27. Л a1—d1 С d6—f8
28. Л d1—d4 g7—g6
29. Л e1—d1 . . .

Нельзя Л : b4, въ виду К d3.

29. . . . К c5—b7
30. Л d4—d7 Л a8—b8
31. Л d1—d5 Кр h8—g8
32. Кр g1—f1 К b7—c5
33. Л d7—a7 Л b8—c8
34. g2—g3 С f8—g7
35. b2—b3 С g7—f8
36. h2—h4 Л c8—c6?
37. Л d5—d8 Л c6—f6
38. Л d8—b8 f5—f4
39. Л b8—b6 Л f6—f5
40. g3—g4 Л f5—d5
41. Кр f1—g2 Л d5—d4
42. Л b6—b8 Л d4—d7
43. Л a7 : d7 К c5 : d7
44. Л b8—b7 К d7—c5
45. Л b7 : b4 С f8—d6
46. Л b4—b6 С d6—e7
47. b3—b4 К c5—a4
48. Л b6 : a6 С e7 : b4
49. Л a6—a8+ Кр g8—f7
50. a5—a6 Сдался.

Пѣшка *a* стоитъ фигуры.

### № 268.

**Вѣнскій турниръ 1898 г.**

**Липке. Марко.**

До 8-го хода, какъ предыдущая партія.

8. a2—a4 Л a8—b8
9. a4 : b5 a6 : b5
10. d4 : c5 С c8—e6
11. c2—c3 С f8—c5
12. К b1—d2 0—0
13. С b3—c2 К e4 : d2
14. Ф d1—d2 Ф d8—d7
15. b2—b4 С c5—b6

Лучше С e7.

16. Ф d2—d3 g7—g6

Ходъ проигрывающій партію; слѣдовало играть f7—f5 и послѣ e5 : f6, g7 : f6.

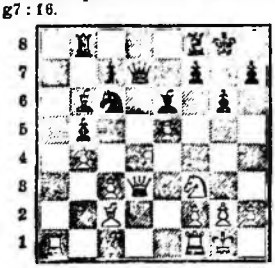

17. С c1—g5! С e6—f5
18. Ф d3—d2 С f5 : c2
19. С g5—f6! К c6—e7
20. К f3—h4 Сдался.

Если 20. ... Ф g4 (чтобы на Ф h6 отвѣтить К f5, К : f5, gf), то 21. h3, Ф g3; 22. Кр h1, С : f2; 23. Л : f2 и черные теряютъ еще фигуру.

### Аттака Стаунтона или Англійская партія.

(Дебютъ Понціани).

1. e2—e4, e7—e5; 2. К g1—f3, К b8—c6; 3. c2—c3.

Главныя защиты слѣдующія:

I. 3. ... К g8—f6.
II. 3. ... d7—d5.
III. 3. ... f7—f5.

### № 269.

Играна по перепискѣ въ 1882 г.

**А. Гельвигъ. М. Чигоринъ.**

1. e2—e4 e7—e5
2. К g1—f3 К b8—c6
3. c2—c3 К g8—f6
4. d2—d4 К f6 : e4
5. d4—d5 К c6—b8!

Если 5. ... С c5, то 6. dc, С : f2+; 7. Кр e2, bc (7. ... d5; 8. cb, С : b7; 9. Ф a4+, c6; 10. К d2 игра бѣлыхъ лучше); 8. Ф a4, f5; 9. К d2, 0—0; 10. К : e4, fe; 11. Ф : e4, С b6; 12. С g5 и 13. Л e1±.

6. С f1—d3 К e4—c5
7. К f3 : e5 К c5 : d3+
8. Ф d1 : d3 С f8—e7
9. 0—0 d7—d6
10. К e5—f3 . . .

Если 10. Ф b5+, то c6; 11. dc, bc; 12. К : c6, С d7, съ выигрышомъ по меньшей качества.

10. . . . 0—0

Въ партіи по перепискѣ Москвы съ Варшавой, черные играли 10. ... c7—c5; бѣлые напрасно не брали на проходѣ. Если К : c6, то изолируется пѣшка d; если же 11. ... bc, то 12. Л e1, 0—0; 13. С f4 и К d2— игра бѣлыхъ лучше.

11. c3—c4 К b8—d7
12. К b1—c3 f7—f5
13. Л f1—e1 С e7—f6
14. С c1—e3 g7—g5
15. С e3—d4 . . .

Если 15. Ф : f5, то С : c3; 16. Ф e6+, Кр g7; 17. bc, К e5; 18. К : g5, Л f6+.

15. . . . g5—g4
16. К f3—d2 С f6—e5
17. К c3—e2 f5—f4
18. f2—f3 С e5 : d4+
19. Ф d3 : d4 К d7—c5
20. К e2 : f4 . . .

Если 20. fg, то f3; 21. gf, Л : f3; 22. Л f1, Л d3; 23. Ф f4, С : g1; 24. К g3, С h3; 25. Л f2, Ф f8—игра черныхъ лучше послѣ мѣны ферзей; если же 26. Ф e4, то Л : d2; 27. Л : f8+, Л f8: и у черныхъ выигрышное положеніе (28. К f1, Л : b2, угрожая К f3+). На 20. Л f1, послѣдовало бы gf; 21. К : f3, С g4; 22. К : f4, С : f3; 23. К e6, Ф e7; 24. gf (К : f8, Ф g7), Л : f3; 25. Кр h1, Ф f6; 26. Л g1+, Кр h8; и черные, угрожая Л f2, имѣютъ значительно лучшую партію, напр.: если 27. К : c7, то Л c8; 28. Ф : a7, Л f2 и выигрываютъ.

20. . . . Ф d8—g5
21. g2—g3 g4 : f3
22. Л e1—f1 С c8—g4
23. Л f1—f2 . . .

Если 23. К e4, то Л : f4! (если отступить ферземъ, то К f2 и партія бѣлыхъ лучше); 24. gf, Ф : f4 (a, b).

a) 25. Л ad1, Л f8; 26. К f2, Ф g5;

27. К : g4 (27. К h1, С h3), К : g4; 28. Кр h1, К e3; 29. Л g1, Ф g2+; 30. Л : g2, fg+; 31. Кр g1, Л f1+ и 32. gf Л×

b) 25. Л ad1, Л af8; 26. Л f2, С h3; 27. К g3, Ф g5; 28. Кр h1, h5 и т. д.

23. . . . Л a8—e8

Предупреждая К d3.

24. Кр g1—h1 . . .

a) если 24. К d3, то c5; 25. dc, К : c6; 26. Ф d5+, Ф : d5; 27. cd, К d4; 28. К f4, К e2+; 29. К : e2, fe; 30. Л : f8+, Кр : f8; 31. Кр f2, Л e5; 32. К c4, Л f5+; 33. Кр e3, Л : d5 и т. д.; у черныхъ лишняя пѣшка.

b) Если 24. Ф : a7, то Л : f4; 25. gf, Ф : f4; 26. Л e1, С h3; 27. Ф e3, Ф g4+; 28. Кр h1, С g2+; 29. Кр g1, Л f8; 30. К e4, С h3+; 31. К g3, h5; 32. Кр h1, С g2+; 33. Кр g1, h4; 34. К e4, С h3+; 35. Кр h1, и черные даютъ мать въ 4 хода.

24. . . . h7—h5

Бѣлые грозили 25. h3; если теперь h3, то h4.

25. К d2—e4 Л f8 : f4!
26. g3 : f4 Ф g5 : f4
27. Л a1—g1 . . .

Лучше было 27. Л d1; тогда 27. . . . С h3 и т. д.

27. . . . К e5—d7
28. Л g1—c1 . . .

Или 28. h3, Л : e4; 29. Ф d2, Л : c4; 30. Ф : f4, Л : f4; 31. hg, hg; затѣмъ К e5, и черные выигрываютъ.

28. . . . К d7—c5!
29. Л f2—e2 . . .

Если К f6+, то Кр f7!! и черные выигрываютъ.

29. . . . Л e8—e5!

Одновременно съ этимъ ходомъ были посланы слѣдующіе варіанты: a) 30. К f6+, Ф : f6; 31. Л : e5, de; 32. Ф : e5 (32. Л : e5, Кр f7 и f2), Ф : c5; 33. Л : e5, f2; 34. Кр g2, С h3+; 35. Кр : f2, К d3+. b) 30. Ф e3, К : e4; 31. Ф : f4, К f2+; 32. Кр g1, К h3+; 33. Кр h1, К : f4; 34. Л : e5, de; 35. Кр g1, f2+. c) 30. Л e3, f2, и выигрываютъ.

Бѣлые сдались.

## № 270.

### 11-я партія матча въ Гаваннѣ 1890 г.

Чигоринъ. Гунсбергъ.

До 6-го хода, какъ предыдущая партія.

6. С f1—d3 К e4—f6
7. К f3 : e5 С f8—c5?

Лучше С e7.

8. 0—0 0—0
9. b2—b4 С c5—b6?

Слѣдовало отступать на e7.

10. С c1—g5 h7—h6
11. С g5—h4 d7—d6
12. К e5—c4 К b8—d7
13. a2—a4 a7—a6
14. К c4 : b6 К d7 : b6
15. c3—c4 К b6—d7
16. f2—f4! a6—a5
17. К b1—c3! a5 : b4
18. К c3—e4 Л f8—e8
19. Ф d1—f3 b7—b6
20. Л a1—e1 Л e8—f8?

Стейницъ рекомендуетъ здѣсь 20. . . . Л : e4 и на 21. С : e4, Л : a4; если 21. Л : e4, то черные аттакуютъ пѣшку c4 (С a6).

21. С d3—c2 С c8—b7
22. Ф f3—d3 g7—g6
23. К e4 : f6+ К d7 : f6

24. Л e1—e6! b4—b3

На 24. . . . fe, очевидно послѣдуетъ Ф : g6+, С : f6+ и Ф h7×

25. С h4 : f6 Ф d8—d7
26. С f6—c3! f7—f6
27. С c3 : f6 Л f8 : f6
28. Л e6 : f6 b3 : c2
29. Л f6 : g6+ Кр g8—f8
30. Л g6—f6+ Кр f8—e7
31. Ф d3—g6 Сдался.

## № 271.

### Гаванна 1890 г. 1-ая партія матча.

Чигоринъ. Гунсбергъ.

1. e2—e4 e7—e5
2. К g1—f3 К b8—c6
3. c2—c3 К g8—f6
4. d2—d4 e5 : d4?
5. e4—e5 К f6—d5
6. С f1—b5 . . .

Ходъ, стѣсняющій игру черныхъ.

6. . . . a7—a6
7. С b5—a4 С f8—e7
8. К f3 : d4! К c6 : d4

Если 8. К : e5, то 9. К f5 и т. д.

9. Ф d1 : d4 К d5—b6?

Этотъ ходъ гонитъ слона на выгодное мѣсто.

10. С a4—c2 c7—c5

Лучше d6.

11. Ф d4—e4 d7—d5
12. e5 : d6 Ф d8 : d6
13. 0—0 f7—f5
14. Ф e4—e2 0—0
15. К b1—a3 С c8—d7
16. С c1—f4! Ф d6 : f4
17. Ф e2 : e7 Л a8—c8
18. Л a1—d1 С d7—c6
19. f2—f3 c5—c4
20. Л d1—d4 Ф f4—h6
21. Л d4—d6! К b6—d5

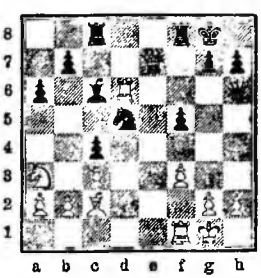

22. Ф e7 : f8+! Л c8 : f8

Лучше Кр : f8.

23. Л d6 : h6 g7 : h6
24. К a3 : c4 С c6—b5
25. С c2—b3 Кр g8—h8
26. Л f1—e1 С b5 : c4
27. С b3 : c4 К d5—f4
28. g2—g3 К f4—g6
29. f3—f4 Л f8—d8
30. Кр g1—f2 Кр h8—g7
31. h2—h4 b7—b5
32. С c4—b3 Кр g7—f8
33. Л e1—e6! Л d8—d2+
34. Кр f2—e3 Л d2 : b2
35. Л e6 : a6 Л b2—g2
36. Кр e3—f3 Л g2—d2
37. Л a6—f6+ Кр f8—e8
38. Л f6 : f5 Л d2—d3+
39. Кр f3—g4 Л d3 : c3
40. Л f5 : b5 К g6—e7

41. Л b5—h5 Кр e8—f8
42. Л h5 : h6 Л c3 : g3+
43. Кр g4 : g3 К e7—f5+
44. Кр g3—g4 К f5 : h6+
45. Кр g4—g5 Сдался.

№ 272.

Вѣнскій турниръ 1898 г.

| Чигоринъ. | Стейницъ. |
|---|---|
| 1. e2—e4 | e7—e5 |
| 2. К g1—f3 | К b8—c6 |
| 3. c2—c3 | d7—d5 |
| 4. Ф d1—a4 | f7—f6 |
| 5. С f1—b5 | d5 : e4? |
| 6. С b5 : c6+ | b7 : c6 |
| 7. Ф a4 : c6+ | С c8—d7 |
| 8. Ф c6 : e4 | К g8—e7 |
| 9. d2—d4 | С d7—c6 |
| 10. Ф e4—e2 | e5—e4 |
| 11. К f3—d2 | Ф d8—d5 |
| 12. 0—0 | 0—0—0 |
| 13. Л f1—c1 | f6—f5 |
| 14. f2—f3 | Л d8—e8 |
| 15. f3 : e4 | f5 : e4 |
| 16. К b1—a3 | К e7—f5 |
| 17. К a3—c2 | h7—h5 |
| 18. К d2—f1 | К f5—h4 |
| 19. С c1—f4 | К h4—g6 |
| 20. Ф e2—a6+ | Кр c8—b8 |
| 21. К f1—e3 | Ф d5—e6 |

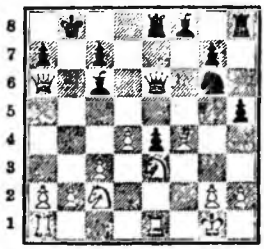

| | |
|---|---|
| 22. С f4 : c7+ | Кр b8 : c7 |
| 23. d4—d5 | С c6 : d5 |
| 24. Ф a6—a5+ | Ф e6—b6 |
| 25. Ф a5 : d5 | С f8—d6 |
| 26. К c2—d4 | К g6—f4 |
| 27. К d4—b5+ | Кр c7—d7 |
| 28. Ф d5—f5+ | Кр d7—d8 |
| 29. К b5 : d6 | Ф b6 : d6 |
| 30. К e3—c4 | Ф d6—c6 |
| 31. Ф f5 : f4 | Ф c6 : c4 |
| 32. Л a1—d1+ | Кр d8—c8 |
| 33. Л d1—d4 | Ф c4—c5 |
| 34. Л e1 : e4 | Л h8—f8 |
| 35. Ф f4—e3 | Л e8 : e4 |
| 36. Ф e3 : e4 | a7—a5 |
| 37. Ф e4—e3 | Ф c5—f5 |
| 38. h2—h3 | g7—g5 |
| 39. Л d4—c4+ | Кр c8—b7 |
| 40. Л c4—c5 | Ф f5—d7 |
| 41. Ф e3—e4+ | Кр b7—b6 |
| 42. Л c5—d5 | Ф d7—c6 |
| 43. Ф e4—d4+ | Кр b6—b7 |
| 44. Л d5 : a5 | Сдался. |

№ 273.

Франкфуртскій турниръ 1887 г.

| Алапинъ. | Гармонистъ. |
|---|---|
| 1. e2—e4 | e7—e5 |
| 2. К g1—f3 | К b8—c6 |
| 3. c2—c3 | d7—d5 |
| 4. Ф d1—a4 | f7—f6! |
| Ходъ Стейница. | |
| 5. С f1—b5 | К g8—e7 |
| 6. e4 : d5 | Ф d8 : d5 |
| 7. 0—0 | С c8—e6 |
| Лучше С d7. | |
| 8. d2—d4 | e5 : d4 |
| 9. c3 : d4 | 0—0—0 |
| 10. К b1—c3 | Ф d5—f5 |
| 11. С c1—e3 | g7—g5 |
| 12. Л f1—c1 | h7—h5 |
| 13. b2—b4 | h5—h4 |
| 14. К f3—e1 | g5—g4 |
| 15. С b5—d3 | Ф f5—h5 |
| 16. b4—b5 | К c6—b8 |
| 17. Ф a4 : a7 | С f8—h6 |
| 18. К c3—a4! | Л d8—d6 |
| 19. К a4—b6+ | Л d6 : b6 |
| 20. Ф a7 : b6 | c7—c6 |
| 21. b5 : c6 | К e7 : c6 |
| 22. Л a1—b1 | Ф h5—f7 |
| 23. С d3—a6 | Сдался. |

№ 274.

| Алапинъ. | Шифферсъ. |
|---|---|
| Первые 6 ходовъ, какъ въ предыдущей партіи. | |
| 7. 0—0 | С c8—d7! |
| 8. d2—d4 | e5 : d4 |
| 9. c3 : d4 | К c6—e5! |
| Этотъ ходъ указанъ Чигоринымъ. | |
| 10. С b5 : d7+ | . . . |

Въ другой партіи между тѣми же игроками Алапинъ игралъ 10. К c3, К : f3+; 11. gf, Ф f5.

| | |
|---|---|
| 10. . . . | Ф d5 : d7 |
| 11. Ф a4—b3 | . . . |

Въ другой партіи было: 11. Ф : d7+, К : d7; 12. С f4, 0—0—0; 13. К c3, g5; 14. С g3, К f5 и т. д.

| | |
|---|---|
| 11. . . . | К e5 : f3+ |
| 12. Ф b3 : f3 | 0—0—0 |
| 13. К b1—c3 | Ф d7—f5! |

Чигоринъ противъ Алапина игралъ: 13. ... К f5; 14. С e3, С d6; 15. a4, h5; 16. a5, a6; 17. b4, c6; 18. К a4 и т. д.; бѣлые выиграли.

| | |
|---|---|
| 14. Ф f3—e2 | К c7—c6 |
| 15. С c1—e3 | К c6 : d4 |
| 16. С e3 : d4 | Л d8 : d4 |
| 17. К c3—b5 | Л d4—d8 |
| 18. Л a1—c1 | c7—c6 |

Имѣя лишнюю пѣшку, черные выиграли.

№ 275.

Нью-Іоркскій турниръ 1889 г.

| Чигоринъ. | Госсипъ. |
|---|---|
| Первые 7 ходовъ, какъ въ предыдущей партіи. | |
| 8. d2—d4 | e5—e4 |
| 9. К f3—d2 | К c7—g6 |
| Немного лучше 9. ... f6—f5. | |
| 10. С b5—c4 | Ф d5—a5 |
| 11. Ф a4—b3 | f6—f5 |
| 12. С c4—f7+ | Кр e8—e7? |
| 13. К d2—c4! | Ф a5—a6 |
| 14. С c1—g5+ | Кр e7 : f7 |
| 15. К c4—d6× | |

№ 276.

| NN. | Ливерпульскій игрокъ. |
|---|---|
| 1. e2—e4 | e7—e5 |
| 2. К g1—f3 | К b8—c6 |
| 3. c2—c3 | d7—d5 |
| 4. Ф d1—a4 | d5 : e4 |
| 5. К f3 : e5 | Ф d8—d5 |
| 6. С f1—b5 | К g8—e7 |
| 7. f2—f4 | С c8—d7! |
| 8. К e5 : d7 | Кр e8 : d7 |
| 9. 0—0 | К e7—f5! |
| 10. b2—b4 | a7—a5 |
| 11. Кр g1—h1 | a5 : b4 |
| 12. С b5 : c6+ | b7 : c6 |
| 13. Ф a4 : a8 | С f8—c5 |
| 14. Ф a8 : h8 | К f5—g3+ |
| 15. h2 : g3 | Ф d5—h5× |

№ 277.

Баденъ-Баденскій турниръ 1870 г.

| Розенталь. | Андерсенъ. |
|---|---|
| 1. e2—e4 | e7—e5 |

2. К g1—f3 К b8—c6
3. c2—c3 f7—f5
4. d2—d4 . . .

Или 4. ef, d6; 5. g4, h5 къ выгодѣ черныхъ.

4. . . . f5 : c4?

Слѣдовало играть d6; 5. de, fc; 6. К g5, d5 (или de или К : e5); 7. e6, К h6; 8. С b5, Ф d6; 9. c4, dc; 10. С : c4, Ф : d1+; 11. Кр : d1, К d8; игра равна.

5. К f3 : e5 К g8—f6
6. С c1—g5 С f8—e7
7. С f1—b5 0—0
8. Ф d1—b3+ d7—d5
9. К e5 : c6 b7 : c6
10. С b5 : c6 С c8—e6
11. С c6 : a8 Ф d8 : a8
12. К b1—d2 С e7—d6
13. h2—h3 К f6—h5
14. С g5—e3 К h5—f4
15. С e3 : f4 С d6 : f4
16. 0—0—0 . . .

Лучше было К d2—f1—e3.

16. . . . a7—a5

У черныхъ за качество превосходное положеніе.

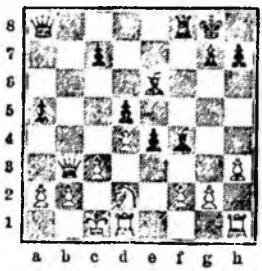

17. a2—a3? . . .

Слѣдовало играть 17. a2—a4.

17. . . . a5—a4
18. Ф b3—a2 . . .

Вынуждено: если 18. Ф c2, то e3 и затѣмъ С f5.

18. . . . Ф a8—a6
19. Л h1—e1 c7—c5!
20. c3—c4 . . .

Если 20. dc, то d4 и выигрываютъ.

20. . . . c5 : d4
21. Кр c1—b1 . . .

Если cd, то Ф d3 и Л c8+.

21. . . . d5 : c4
22. Л e1 : e4 С e6—f5
23. Кр b1—a1 С f4 : d2
24. Л e4 : d4 С f5—e6
25. Л d4 : d2 c4—c3
26. Л d2—d6 Ф a6 : d6
27. Л d1 : d6 С e6 : a2
28. Кр a1 : a2 Л f8 : f2
29. Кр a2—b1 Л f2 : b2+
30. Кр b1—a1 Л b2 : g2
31. Л d6—c6 Л g2—g3
32. h3—h4 h7—h5
33. Л a1—b1 Л g3—g4

и черные выигрываютъ.

## ШОТЛАНДСКАЯ ПАРТІЯ И ШОТЛАНДСКІЙ ГАМБИТЪ.

**1. e2—e4, e7—e5; 2. К g1—f3, К b8—c6; 3. d2—d4, e5 : d4! (К c6 : d4).**

Этотъ дебютъ названъ шотландскимъ гамбитомъ или шотландской партіей потому, что въ нѣсколькихъ партіяхъ по перепискѣ между Лондономъ и Эдинбургомъ (въ 1826 г.) шотландскіе игроки мастерски разыграли три раза дебютъ съ ходомъ 3. d2—d4. Послѣ 3. . . . e5 : d4!; 4. К f3 : d4 (или 3. . . . К c6 : d4) получается шотландская партія. Если же бѣлые не берутъ d4, а играютъ 4. С f1—c4, то получается шотландскій гамбитъ. Ходъ 4. c2—c3 составляетъ гамбитъ Гёринга.

Главныя защиты и аттаки шотландскаго дебюта слѣдующія:

A. 3. d2—d4, К c6 : d4.

B. 3. . . ., e5 : d4; 4. К f3 : d4, Ф d8—h4.

I. 5. К d4—f3; II. 5. К d4—b5; III. 5. К b1—c3; IV. Ф d1—d3.

C. 3. d2—d4, e5 : d4; 4. К f3 : d4, С f8—c5; 5. С c1—e3, (или 5. c2—c3, или 5. К d4—f5?, или 5. К d4—b3;) Ф d8—f6; 6. c2—c3, К g8—e7;

a. 7. С f1—c4.
b. 7. С f1—b5.
c. 7. С f1—c2.
d. 7. Ф d1—d2.
e. 7. f2—f4.
f. 7. К d4—c2.

D. 4. . . . К g8—f6;

I. 5. К d4 : c6.

II. 5. К b1—c3.

Шотландскій гамбитъ (партія) даетъ быстрое развитіе бѣлымъ и оживленную игру, съ множествомъ аттакъ и контръ-аттакъ. Игра при правильномъ продолженіи съ обѣихъ сторонъ уравнивается. Нѣсколько рискованнымъ является гамбитъ Гёринга. Самая спокойная защита послѣ 4. К f3 : d4, это К g8—f6.

Ходъ 4. . . . Ф d8—h4 вынуждаетъ бѣлыхъ пожертвовать пѣшку e4 (послѣ 5. Ф d3 или 5. К b1—c3 она всетаки пропадаетъ). Лучше всего для бѣлыхъ на 4. . . . Ф h4 продолжать 5. К d4—b5 или 5. С c1—e3 и затѣмъ 6. К d4—b5. Стейницъ рекомендуетъ 5. К b1—c3 и на 5. . . . С f8—b4; 6. К d4—b5, что однако не даетъ сильной аттаки бѣлымъ.

Шотландская игра значительно разработана теоріей и въ настоящее время рѣдко встрѣчается въ практикѣ сильныхъ игроковъ. Изъ признанныхъ знатоковъ шотландскаго гамбита назовемъ князя С. С. Урусова и Бл-кбёрна. Нѣкоторые варіанты шотландскій гамбитъ имѣетъ общіе съ Giuoco piano, Русской партіей и Защитой двумя конями. Родственный ему дебютъ центральный гамбитъ: 1. e2—e4, e7—e5; 2. d2—d4.

## № 278.

### Играна въ 1826—28 гг.

| | Эдинбургъ. | Лондонъ. |
|---|---|---|
| 1. | e2—e4 | e7—e5 |
| 2. | К g1—f3 | К b8—c6 |
| 3. | d2—d4 | К c6 : d4? |
| 4. | К f3 : d4! | . . . |

Если 4. К : e5, то К e6!: (или К c6) 5. С c4 (5. f4, С c5!; 6. К f3!, c6!; 7. Сc4, К e7; игра равна), d6; 6. К d3!, К f6; 7. К c3, c6; 8. 0—0, С e7. Игра равна.

4. . . . e5 : d4
5. Ф d1 : d4 К g8—e7

Если 5. . . . Ф f6, то 6. e5, Ф b6! (Ф g6; 7. К c3, c6; 8. К e4); 7. С e3, Ф : d4!; 8. С : d4, f6 (8. . . . К e7; 9. К d2, К c6; 10. С c3, С c5; 11. К b3 ±); 9. С d3, fe; 10. С : e5, d6; 11. С c3, С e6; 12. К d2. Игра бѣлыхъ лучше.

6. С f1—c4 К e7—c6
7. Ф d4—d5 Ф d8—f6!
8. К b1—c3 С f8—b4
9. С c1—d2 d7—d6
10. С c4—b5 С c8—d7
11. Ф d5—c4 . . .

Угрожая 12. С : c6 и 13. Ф : b4.

11. . . . С b4—c5
12. 0—0 0—0
13. Ф c4—d3! К c6—e5
14. Ф d3—g3 С d7 : b5
15. К c3 : b5 c7—c6
16. К b5—c3 К e5—c4
17. С d2—g5 Ф f6—g6
18. b2—b3 f7—f6
19. С g5—c1 Ф g6 : g3
20. h2 : g3 С c5—d4
21. b3 : c4 С d4 : c3
22. Л a1—b1 b7—b6
23. Л f1—d1 Л a8—e8
24. Л b1—b3 С c3—a5
25. f2—f3 f6—f5
26. e4 : f5 Л e8—e2
27. g3—g4 Л e2 : c2
28. С c1—f4 Л c2 : c4
29. С f4 : d6 Л f8—e8
30. Л b3—a3 h7—h6

31. С d6—c7 Л e8—e7
32. Л d1—d8+ Кр g8—h7
33. Л d8—c8 Л c4—c1+
34. Кр g1—h2 Л e7—e1
35. Кр h2—h3 Л e1—h1+
36. С c7—b2 С a5—c3

Если 36. ... С d2; 37. Л a1, С e3; 38. Л e4, С g1, то 39. Л ee8, Л : h2+; 40. Кр g3 и выигрывають.

37. f3—f4 С e3—d2
38. g2—g3 С d2—a5
39. Л a3—e3 Л c1—c2

40. g4—g5! Л h1 : h2+
41. Кр h3—g4 h6—h5+
42. Кр g4—f3 Л h2—f2+
43. Кр f3—e4 g7—g6
44. Л c8—c7+ Кр h7—g8
45. Кр e4—e5 Л c2—c5+
46. Кр e5—f6 Л c5 : f5+
47. Кр f6 : g6 Л f5—f8
48. Л c7—g7+ Кр g8—h8
49. Кр g6—h6 С a5—b4

Если 49. ... Л d2, то 50. Л e6, Л fd8; 51. Л h7+, Кр g8; 52. Л g6+ и выигрыв. Если 49. ... Л d8, то 50. Л e3—e7, С c3; 51. Л g6 и выигрыв.

50. Л e3—e6 Л f8—f5
51. Л g7—h7+ Кр h8—g8
52. Л e6—g6+ Кр g8—f8
53. Л g6 : c6 Л f5—c5
54. Л c6—f6+ Кр f8—e8
55. g5—g6 Л c5—c3
56. g3—g4 С b4—f8+
57. Л f6 : f8+ Кр e8 : f8
58. g6—g7+ Кр f8—f7
59. Л h7—h8 Л c3—c6+
60. Кр h6—h7 и выигрывають.

## № 279.

| Фразеръ. | Розенталь. |
|---|---|
| 1. e2—e4 | e7—e5 |
| 2. К g1—f3 | К b8—c6 |
| 3. d2—d4 | e5 : d4 |
| 4. К f3 : d4 | Ф d8—h4! |

Ходъ 4. ... Ф h4 хотя и выигрываетъ форсированно пѣшку, но у черныхъ получается трудное и на долгое время стѣсненное положеніе. Бѣлые во всякомъ случаѣ при правильной игрѣ немногимъ рискуютъ.

Послѣ 4. ... Ф h4 бѣлые вынуждены отдать пѣшку e4. Если 5. Ф d3, то К f6; 6. К d2 (6. К c3, С b4), К g4!; 7. g3, Ф f6; 8. К f3 (f3, К e5), С c5 и т. д.

5. К d4—f3? . . .

Аттака Фразера. Она значительно слабѣе хода 5. К b5 (аттака Горвица), послѣ котораго черным гораздо труднѣе воспользоваться преимуществомъ лишней пѣшки.

5. . . . Ф h4 : e4+
6. С f1—e2 d7—d6
7. 0—0 Ф e4—e7
8. Л f1—e1 С c8—e6
9. С e2—b5 Ф e7—d7
10. К f3—d4 К g8—e7
11. С c1—g5 a7—a6
12. С g5 : e7 С f8 : e7
13. С b5 : c6 b7 : c6
14. К d4 : e6 f7 : e6
15. Ф d1—h5+ g7—g6
16. Ф h5—h6 С e7—f6
17. c2—c3 Л a8—b8
18. Л e1—e2 Л b8—b5
19. К b1—a3 Л b5—h5
20. Ф h6—d2 0—0
21. Л a1—e1 e6—e5
22. К a3—c4 Ф d7—e6
23. b2—b3 d6—d5
24. К c4—b2 . . .

Если 24. К : e5, то Л : e5; 25. Л : e5, С : e5; 26. f4, С : f4!

24. . . . e5—e4
25. h2—h3 С f6—e5

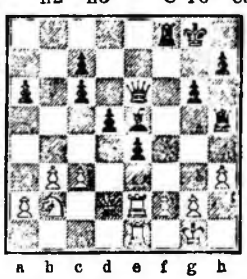

26. Л e2—e3! . . .

Черные грозили пожертвовать ладью на h3.

26. . . . С e5—f4
27. Ф d2—d4 С f4 : e3
28. Л e1 : e3 Л f8—f3!

и выигрывають.

## № 280.

Мефистофель. M. W.
(имя автомата).

До 6-го хода, какъ предыдущая партія.

6. С f1—c2 d7—d5
7. 0—0 С c8—e6
8. К b1—c3 Ф e4—f5
9. С e2—b5 К g8—e7
10. К f3—d4 Ф f5—g6
11. f2—f4 f7—f5?

Лучше было 11. ... С d7; 12. С : c8, bc; 13. Л e1, Кр d8 и затѣмъ К c8.

12. Л f1—e1 С e6—d7!

Если 12. ... С f7, то 13. К : c6, bc; 14. К : d5, С : d5; 15. Ф : d5 въ пользу бѣлыхъ.

13. К c3 : d5 0—0—0
14. С b5 : c6 К e7 : c6

Лучше С : c6; на К : e7+ послѣдуетъ С : e7 и бѣлые должны защищаться отъ мата на g2.

15. К d4—b5 С f8—c5+
16. С c1—e3 С d7—e6
17. К b5 : c7 С c5 : e3+
18. Л e1 : e3 С e6 : d5
19. К c7 : d5 Ф g6—f7
20. c2—c4 Л h8—c8
21. Л e3—a3 Кр c8—b8
22. Л a1—b1! Ф f7—f8
23. b2—b4 К c6 : b4?

24. Ф d1—d4! К b4—c6
25. Л b1 : b7+ Кр b8 : b7

Если 25. ... Кр c8, то 26. Л c7+, Кр b8; 27. Л b3+, Кр a8; 28. Л : a7+, К : a7; 29. К c7×

26. Л a3 : a7+ К c6 : a7
27. Ф d4—b6+ и затѣмъ матъ.

## № 281.

| Розенталь. | Стейницъ. |
|---|---|
| 1. e2—e4 | e7—e5 |
| 2. К g1—f3 | К b8—c6 |
| 3. d2—d4 | e5 : d4 |
| 4. К f3 : d4 | Ф d8—h4! |
| 5. К d4—b5 | . . . |

Аттака Горвица.

5. . . . С f8—b4+?
6. К b1—d2? Ф h4 : e4+
7. С f1—e2 Ф e4 : g2
8. С e2—f3 Ф g2—h3
9. К b5 : c7+ Кр e8—d8
10. К c7 : a8 К g8—f6

11. c2—c3 Л h8—e8+
12. С f3—e2 Ф h3—g2

Сильнѣе 12. ... К e5.

13. Л h1—f1 К f6—d5
14. К d2—c4 . . .

При 14. c3 : b4, рѣшаетъ 14. ... К f4.

14. . . . С b4 : c3
15. b2 : c3 К d5 : c3
16. К c4—e3 Л c8 : e3
17. С c1 : e3 . . .

Единственный ходъ; если 16. Ф d2 (16. Ф c2, К d4), то Л : e2+; 17. Ф : e2, К : e2; 18. Кр : e2, Ф g4+; 19. Кр d3, Ф d4+.

17. . . . К c3 : d1
18. Л a1 : d1 Ф g2 : h2
19. Л d1—d3 Ф h2—e5

и черные выигрываютъ.

Еще сильнѣе было 19. ... Ф b8.

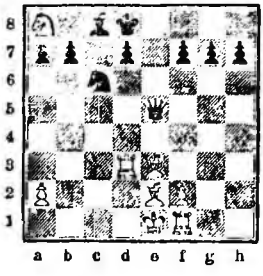

## № 282.

Играна по перепискѣ въ 1874 г.

**Вѣна.** **Лондонъ.**

Первые пять ходовъ, какъ въ предыдущей партіи.

6. С c1—d2 Ф h4 : e4+
7. С f1—e2 Кр e8—d8!

Нельзя 7. ... Ф : g2, по причинѣ 8. С f3 и затѣмъ К : c7+.

8. 0—0 С b4 : d2
9. К b1 : d2 Ф e4—f4
10. c2—c4 К g8—f6

Лучше было 10. ... К h6.

11. К d2—f3 . . .

Слѣдовало играть 11. g2—g3 или 11. С f3.

11. . . . К f6—g4
12. g2—g3 Ф f4—f6
13. К b5—c3 Л h8—e8
14. К f3—d2 К g4—h6
15. К d2—e4 Ф f6—g6
16. С e2—h5 Ф g6—f5
17. С h5—f3 b7—b6
18. С f3—g2 С c8—b7
19. Ф d1—d2 f7—f6

Если 19. ... К e5, то 20. Л ad1, К : c4; 21. Ф d4, К e5; 22. f4, К c6; 23. Ф : g7, Ф g6; 24. Л : d7+ и выигрываютъ.

20. Л a1—d1 К h6—f7
21. Л f1—c1 Л a8—b8!
22. f2—f4? К c6—a5

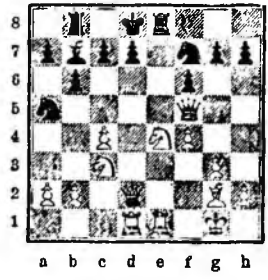

23. Ф d2—d3 . . .

Лучше 23. b3. Если 23. Ф d4, то 23. ... Л e7; а если 23. c5, bc; 24. К b5, К c6; 25. g4, Ф : g4; 26. К : c5, Л : e1+; 27. Л : e1, С a8; 28. К e6+, Кр c8; 29. К e6 : c7, a6, и черные выигрыв.

23. . . . К f7—d6
24. b2—b3 С b7 : e4
25. К c3 : e4 Л e8—e7
26. Кр g1—h1 К a5—b7
27. b3—b4 a7—a5
28. a2—a3 a5 : b4

На 28. b5 послѣдовало бы Ф e6!

29. a3 : b4 Ф f5—e6
30. c4—c5 b6 : c5
31. Ф d3—b1 Ф e6—c4!
32. b4 : c5 К d6 : e4
33. Л e1 : e4 Л e7 : e4
34. С g2 : e4 Кр d8—c8
35. С c4—d5 Ф e4 : c5
36. Ф b1 : h7 Ф c5—f8
37. Ф h7—d3 Ф f8—e8
38. Ф d3—c3 К b7—d6
39. С d5—f3 Ф e8—e6
40. Л d1—c1 К d6—b5
41. Ф c3—d2 c7—c6
42. Л c1—e1 Ф e6—f7
43. Ф d2—b4 Ф f7—a2
44. С f3—g2 Кр c8—c7
45. Л e1—b1 Л b8—a8
46. Л b1—c1 Ф a2—e2
47. С g2—f1 Ф e2—f3+
48. С f1—g2 Ф f3—e3
49. Л c1—e1 Ф e3—f2

Сдались.

## № 283.

Гастингскій турниръ 1895 г.

**Мизесъ.** **Чигоринъ.**

До 10-го хода, какъ предыдущая партія.

10. g2—g3 Ф f4—h6
11. К d2—c4 К g8—e7
12. Ф d1—d3 a7—a6
13. К b5—d4 К c6 : d4
14. Ф d3 : d4 К e7—c6
15. Ф d4—c3 Л h8—e8
16. С e2—f3 . . .

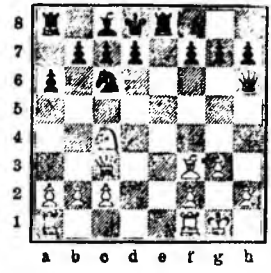

16. . . . Ф h6—f6

Вынуждено въ виду угрозы С : c6 К e5 и Л e1.

17. Ф c3 : f6 g7 : f6
18. С f3—d5 Л e8—e7
19. Л f1—e1 d7—d6
20. Л e1 : e7 Кр d8 : e7
21. Л a1—e1+ Кр e7—f8
22. С d5—e4 С c8—e6
23. К c4—e3 Кр f8—g7
24. К e3—d5 С e6 : d5
25. С c4 : d5 К c6—b4
26. С d5—b3 . . .

Если 26. С : b7, то К : c2 и Л b8.

26. . . . Кр g7—f8
27. Л e1—e4 К b4—c6
28. Л e4—h4 Кр f8—g7
29. Л h4—g4+ Кр g7—h8
30. Л g4—f4 . . .

Очевидно нельзя брать f7 по причинѣ К e5.

30. . . . К c6—e5

Если черные защитятъ f6, то Л g4+ и т. д.—ничья.

31. Л f4 : f6 Кр h8—g7
32. Л f6—f4 Л a8—e8
33. Кр g1—g2 c7—c6
34. Л f4—c4 d6—d5
35. Л e4—e1 Л e8—e6
36. f2—f4 К e5—g4
37. Л e1 : e6 f7 : e6
38. c2—c3 c6—c5
39. h2—h3 К g4—e3+

40. Кр g2—f2 К e3—f5
41. g3—g4 К f5—d6
42. Кр f2—e3 b7—b6
43. f4—f5 e6 : f5
44. С b3 : d5! f5 : g4
45. h3 : g4 Кр g7—f6
46. Кр e3—f4 h7—h6
47. a2—a3 a6—a5
48. b2—b3 К d6—e8
49. b3—b4 c5 : b4
50. c3 : b4 a5 : b4
51. a3 : b4 К e8—c7
52. С d5—c6 Кр f6—e6

Ничья.

## № 284.

**Л. Паульсенъ. Мейтнеръ.**

1. e2—e4 e7—e5
2. К g1—f3 К b8—c6
3. d2—d4 e5 : d4
4. К f3 : d4 Ф d8—h4
5. К d4—b5 Ф h4 : e4+
6. С c1—e3 С f8—b4+?
7. c2—c3! С b4—a5
8. К b1—d2 Ф e4—g6

И на Ф e7 послѣдуетъ К c4, Ф a4 и т. д.

9. К d2—c4! a7—a6

Если 9. ... Кр d8, то 10. К : a5 К : a5; 11. Ф d2 и 0—0—0.

10. К b5—d4! С a5—b6
11. К d4 : c6 Ф g6 : c6

На 11. ... С : e3, послѣдуетъ 12. К c6—e5.

12. С e3 : b6 c7 : b6
13. Ф d1—d4! . . .

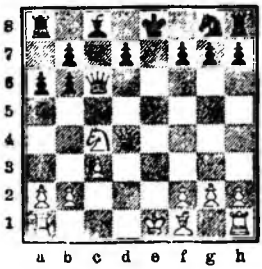

13. . . . Ф c6—f6

Если 13. ... К f6, то 14. К d6+, Кр e7 (Кр f8; 15. С c4, Ф : g2; 16. 0—0—0); 15. 0—0—0, Ф c5 (b5; 16. Ф e5+ и Л e1); 16. Ф f4, Л f8; 17. С c4, b5; 18. Л he1+, Кр d8; 19. К : f7+ и выигрываютъ.

14. Ф d4 : b6 Ф f6 : b6
15. К c4 : b6 Л a8—b8
16. 0—0—0 К g8—f6
17. С f1—c4 Л h8—f8
18. Л d1—d4 Кр e8—d8
19. a2—a4 К f6—e8
20. a4—a5 d7—d6
21. Л d4—f4 f7—f5
22. Л h1—e1 С c8—d7
23. g2—g4 К e8—c7
24. Л f4—d4 Л f8—f6
25. g4—g5 Л f6—g6
26. h2—h4! и выигрываютъ.

## № 285.

**Гаванна, 1892 г.**

**Чигоринъ. Стейницъ.**

Первые 5 ходовъ, какъ въ предыдущей партіи.

6. С c1—e3 Кр e8—d8!
7. К b1—c3 Ф e4—e5?

Лучше было 7. ... С b4 или 7. ... Ф g6.

8. К c3—d5 К g8—f6

8. ... С d6 скомпрометировало бы партію черныхъ.

9. К b5 : c7 С f8—d6

Здѣсь можно было К : d5, К : d5, Ф : b2.

10. f2—f4 Ф e5—e4
11. С f1—d3 Ф e4 : g2
12. Л h1—g1 Ф g2 : h2
13. Ф d1—f3! . . .

Угрожая Л h1 и подготовляя длинную рокировку.

13. . . . К f6 : d5
14. К c7 : d5 Ф h2—h6
15. 0—0—0 f7—f5
16. С d3 : f5 g7—g6
17. К d5—f6! Ф h6—f8

Если 17. ... gf, то 18. Л : d6, Л f8; 19. Ф h5, Л : f6; 20. Ф : h6 и т. д.

18. С f5 : d7 Ф f8 : f6

На 18. ... С : d7, послѣдовало бы 19. К : d7, Кр : d7; 20. С c5.

19. С d7 : c6 Кр d8—c7
20. С c6—e4 Л h8—f8
21. Л g1—f1 С c8—d7
22. Л d1—d3! С d7—c6
23. С e4 : c6 b7 : c6
24. С e3—d2! С d6—c5?
25. С d2—c3 Ф f6—f7
26. С c3—e5+ Кр c7—b7
27. Л f1—d1! Ф f7—c4
28. Л d3—c3 Ф c4—b5
29. Л c3—b3 С c5—b4
30. Л d1—d7+ Кр b7—b6

Если 30. Кр c8, то 31. Л : b4 и т. д.

31. С e5—c7+ Кр b6—a6
32. Л b3 : b4! Сдался.

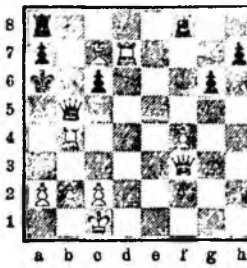

## № 286.

**Васильевъ, Костровицкій и Лизель. Чигоринъ.**

1. e2—e4 e7—e5
2. К g1—f3 К b8—c6
3. d2—d4 e5 : d4
4. К f3 : d4 Ф d8—h4!
5. К d4—b5 С f8—b4+
6. С c1—d2 Ф h4 : e4+
7. С f1—e2 Кр e8—d8
8. 0—0 С b4 : d2
9. Ф d1 : d2 a7—a6
10. К b1—c3 Ф e4—e5
11. К b5—a3 К g8—e7
12. К a3—c4 Ф e5—d4
13. С e2—d3 b7—b5
14. К c4—e3 f7—f5

Чтобы препятствовать ходу К e4.

15. К c3—e2 Ф d4—e5

Чтобы предупредить К f4 и чтобы послѣ d6 подвинуть f5—f4.

16. f2—f4 Ф e5—c5
17. Кр g1—h1 d7—d6
18. c2—c3 a6—a5

Чтобы предупредить b2—b4 и потомъ a2—a4.

19. К e3—c2 b5—b4
20. К e2—d4 Л a8—b8
21. Л a1—e1 . . .

Лучше было 21. Л fe1. Если 21. ... bc, то 22. bc, Л b2; 23. К b3, Ф d5; 24. c4, Ф f7; 25. Ф c1, Ф f6; 26. К cd1, Л f2; 27. Ф e3 и ладья черныхъ въ опасности.

21. . . . d4 : c3
22. b2 : c3 Л b8—b2
23. К d4—b3 Ф c5—b6
24. К b3—c1 a5—a4
25. Л e1—e2 Ф b6—a5
26. Ф d2—e1 С c8—d7

Чтобы дать мѣсто королю; если 26. ... К d5, то 27. Ф b4+, К f6; 28. К b1, К : b4!; 29. Л : b2, К : d3; 30. К : d3, Ф : c3; 31. Л d1 и т. д.

27. К c2—b4 Л b2 : e2
28. С d3 : e2 . . .

Если 28. К : e2, то К : b4; 29. c4, Ф d5; 30. Ф d2, С c6; 31. К c1, К g6 и у черныхъ сильная аттака; они угрожаютъ: К h4, Л e8 и т. д.

28. . . . Л h8—e8
29. К c1—d3 К e7—g6
30. Ф e1—d2 К c6 : b4
31. К d3 : b4 . . .

Лучше, чѣмъ 31. cb, Ф d5; 32. С f3, Ф d4.

31. . . . Ф a5—c5
32. С e2 f3! Ф c5—c4

Если 32. h3, то Л : e2; 33. Ф : e2, С b5, и черные выигрыв. пѣшку c3.

33. Л f1—b1 К g6—h4
34. С f3—d5 Ф c4—c2
35. Ф d2 : e2 . . .

Если 35. Ф c1, то Ф c3.

35. . . . Л e8 : e2
36. g2—g3 К h4—g6
37. С d5—c4 Л e2—d2
38. Кр h1—g1 К g6—e7

Сильнѣе, чѣмъ c7—c5.

39. a2—a3 c7—c5
40. К b4—d3 К e7—c6
41. Л b1—b2 Л d2—d1+
42. Кр g1—f2 К c6—a5
43. С c4—a6 Кр d8—c7
44. К d3—c1 Л d1—c1
45. К e1—c2 С d7—c6
46. С a6—d3 g7—g6!

Хорошо также 46. . . . c4; 47. С : f5 Л h1; 48. h4, Л h2+ и Л g2.

47. h2—h3 Л d1—h1
48. С d3—f1 Л h1—h2+
49. Кр f2—e1 С c6—e4
50. Кр e1—d1 К a5—b3
51. С f1—e2 Л h2 : h3
52. С e2—b5 Л h3—h2!
53. С b5 : a4 Черные объявили матъ въ 6 ходовъ.

53. . . . С f3+; 54. Кр e1, Л e2+; 55. Кр f1 (Кр d1, Л e3×), К d2+; 56. Кр g1, Л g2+; 57. Кр h1, Л : g3+; 58. Кр h2, К f1×

## № 287.

Парижскій турниръ 1867 г.

| Колишъ. | Стейницъ. |
|---|---|
| 1. e2—e4 | e7—e5 |
| 2. К g1—f3 | К b8—c6 |
| 3. d2—d4 | e5 : d4 |
| 4. К f3 : d4 | Ф d8—h4 |
| 5. Ф d1—d3 | . . . |

Стейницъ даетъ: 5. К b1—c3 (!), С b4; 6. К b5, Ф : e4+; 7. С e2, С : c3+; 8. К : c3, Ф d4; 9. С d3, К ge7; 10. 0—0, a6 (если 0—0, то 11. К b5, Ф b6; 12. С e3, Ф a5; 13. c3, К d5; 14. b4); 11. Ф h5 въ пользу бѣлыхъ. Если 8. . . . Ф : g2, то 9. С f3, Ф h3; 10. К db5, Кр d8 (если 10. . . . Ф e6+, то 11. Кр f1, Кр d8; 12. Л hg1, g6; 13. С g4, f5; 14. С g5+, К e7; 15. Ф d2 и затѣмъ Л ae1); 11. С f4, d6; 12. К : c7; 13. Ф : d6+, Кр b6; 14. С e3+, Кр a5; 15. Ф c5+, b5; 16. С d2+ и матъ въ 2 хода. Или 6. . . . Кр d8; 7. Ф d5, Ф e7; 8. a3. К f6; 9. Ф g5.

Или 9. . . . К b4; 10. К b5, К : d3+; 11. Ф : d3. Ф : d3 (Ф e5+; 12. Кр d1); 12. cd, Кр d8; 13. С f4, d6; 14. Л ac1; или 9. . . . Ф e5+; 10 С e3 и т. д.

5. . . . К g8—f6
6. К d4 : c6 d7 : c6
7. К b1—d2 С f8—c5
8. g2—g3 Ф h4—h5
9. К d2—b3 С c8—g4!
10. С c1—e3 Л a8—d8
11. Ф d3—c4 С c5 : e3
12. f2 : e3 0—0

Здѣсь гораздо сильнѣе 12. . . . С f3.

13. С f1—e2 Л f8—e8
14. К b3—d2 Ф h5—h6
15. Ф c4—b3 . . .

15. . . . К f6 : e4?

Здѣсь слѣдовало играть 15. . . . Л : d2!; 16. Кр : d2, К : e4+; 17. Кр e1, К : g3 и т. д., и черные выигрываютъ.

16. К d2 : e4 Л e8 : e4
17. 0—0! С g4—e6
18. Ф b3 : b7 Л e4 : e3
19. Ф b7 : c7 Л d8—e8?

Здѣсь черные выигрывали ходами 19. . . . Л e8; 20. Л ad1, Ф g5 и т. д.

20. С e2—f3 С e6—c4
21. Л f1—f2 Ф h6—f6
22. Ф c7 : c6 Ф f6 : b2
23. Л a1—d1 Ф b2 : a2
24. Кр g1—g2 g7—g6
25. С f3—d5 С c4 : d5+
26. Л d1 : d5 Л e3—e2
27. Л d5—d2 Ф a2—e6
28. Ф c6 : e6 Л e2 : f2+
29. Кр g2 : f2 Л e8 : e6
30. Л d2—d7 a7—a6
31. Л d7—a7 h7—h5
32. c2—c4 Кр g8—f8
33. c4—c5 Кр f8—e8
34. Кр f2—f3 f7—f5
35. Кр f3—f4 Кр e8—d8
36. Кр f4—g5 Кр d8—c8
37. h2—h4 Кр c8—b8
38. Л a7—d7 Игра ничья.

## № 288.

| Миньшинъ. | Уайтъ. |
|---|---|
| 1. e2—e4 | e7—e5 |
| 2. К g1—f3 | К b8—c6 |
| 3. d2—d4 | e5 : d4 |
| 4. К f3 : d4 | С f8—c5 |

Этотъ ходъ порождаетъ множество разнообразныхъ и интересныхъ варіантовъ, но онъ не такъ силенъ, какъ 4. . . . Ф d8—h4.

5. К d4—f5? . . .

Аттака Бёрна. Слабый ходъ, теряющій столько времени, что черные получаютъ возможность къ весьма сильной контръ-аттакѣ. Нѣсколько лучше 5. К b3, аттакуя слона c5. Обыкновенно же здѣсь играютъ 5. c2—c3 или 5. С c1—e3.

5. . . . d7—d5!
6. К f5 : g7+ . . .

Нѣсколько лучше 6. К g3.

6. . . . Кр e8—f8
7. К g7—h5 Ф d8—h4
8. К h5—g3 К g8—f6

9. c4 : d5 . . .

Если 9. С f1—e2, то К e5; 10. С e3, С : e3; 11. fe, Л g8; 12. Ф d4 (0—0; К g4; 13. С : g4, К : g4 и выигрыв.), Л : g3; 13. Ф : e5, Л : g2+; 14. Кр d1, С g4; 15. К c3, Л e8; 16. Ф d4, Л : e4; 17. Ф c5+, Кр g8 (17. К : e4, С : e2+ и т. д.); 18. С : g4, Ф : g4+ и выигрываютъ.

9. . . . С c8—g4

10. f2—f3 Л a8—e8+
11. С f1—e2 К c6—d4
12. К b1—c3 С g4 : f3!
13. Ф d1—d2! . . .

Если 13. g2 : f3, то матъ въ 2 хода.

13. . . . h7—h6

Предупреждаетъ Ф h6+ съ мѣной ферзей.

14. Кр e1—d1 С f3 : e2+
15. К g3 : e2 К d4 : e2
16. К c3 : e2 К f6—e4
17. Ф d2—f4 К e4—f2+

и черные выигрываютъ.

## № 289.

Хирфордскій турниръ 1885 г.

**Шаллопъ. Гунсбергъ.**

1 e2—e4 e7—e5
2. К g1—f3 К b8—c6
3. d2—d4 e5 : d4
4. К f3 : d4 С f8—c5
5. К d4—b3 С c5—b6
6. c2—c4! d7—d6
7. К b1—c3 К g8—f6
8. С f1—e2 К c6—e5?

Слѣдовало играть h7—h6 и 0—0 или предварительно Ф e7; можно было также Ф e7, С e6 и 0—0—0.

9. f2—f4 К e5—g4

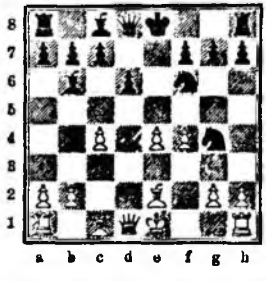

10. c4—c5! d6 : c5
11. Ф d1 : d8+ Кр e8 : d8
12. e4—e5 К f6—g8
13. h2—h3 К g4—h6
14. С c1—e3 К h6—f5
15. С e3 : c5 С c8—e6
16. С c5 : b6 a7 : b6
17. Кр e1—f2 g7—g6
18. g2—g4 К f5—g7
19. К c3—b5 К g8—e7
20. Л h1—d1+ Кр d8—c8
21. Л a1—c1 c7—c6
22. К b5—c3 С e6 : b3
23. a2 : b3 К g7—e6
24. Кр f2—g3 Л h8—d8
25. К c3—e4 Л d8 : d1
26. Л c1 : d1 Кр c8—c7
27. К e4—f6 К e7—d5

Грозило Л d7+.

28. К f6 : d5+ c6 : d5
29. Л d1 : d5 Л a8—a2
30. Л d5—d2 К e6—c5
31. Л d2—c2 Кр c7—d8
32. b3—b4 К c5—e6
33. f4—f5 g6 : f5
34. g4 : f5 К e6—g7
35. С e2—g4 Л a2—a8!
36. h3—h4 h7—h5
37. С g4—h3 b6—b5
38. Кр g3—f4 Л a8—a4
39. f5—f6 Л a4 : b4+
40. Кр f4—g5 К g7—e6+
41. С h3 : e6 f7 : e6
42. Кр g5—g6 Л b4 : h4
43. Кр g6—f7 Л h4—f4
44. Кр f7 : e6 h5—h4
45. f6—f7 h4—h3
46. Л c2—h2 Сдался.

## № 290.

Изъ 8-ми одновременныхъ партій не глядя на доску.

**Блэкбёрнъ. Фишъ.**

1. e2—e4 e7—e5
2. К g1—f3 К b8—c6
3. d2—d4 e5 : d4
4. К f3 : d4 С f8—c5
5. С c1—e3 Ф d8—f6
6. c2—c3 К g8—e7

Если 6. К : c6, то 6. . . . С : e3 и затѣмъ d7 : c6 или Ф : c6.

7. С f1—c4 0—0

Лучше d7—d6, Ф g6 или предварительно К e5, подготовляя длинную рокировку и атаку на королевскій флангъ бѣлыхъ.

8. 0—0 d7—d6
9. f2—f4 С c8—e6

Лучше 9. . . . С d7.

10. С c4—b5 a7—a6
11. С b5 - a4 b7—b5
12. С a4—c2 С e6—c4
13. Л f1—f3 К c6 : d4

Этимъ усиливается центръ бѣлыхъ.

14. c3 : d4 С c5—b6
15. b2—b3 С c4—e6
16. f4—f5 С e6—d7
17. К b1—c3 С d7—c6
18. Л f3—g3 h7—h6
19. Кр g1—h1 Кр g8—h8
20. Ф d1—h5 . . .
20. . . . К e7—g8

Если 20. . . С : d4, то 21. Ф g5, Ф e5, 22 С : h6 g6; 23. Ф h4, Кр g8; 24. С g5 или Л f1, въ пользу бѣлыхъ.

21. К c3—e2 d6—d5
22. c4—e5 Ф f6—d8
23. f5—f6 g7—g6
24. С e3 : h6! К g8 : f6!

Если 24. . . . gh, то 25. С g7×

25. e5 : f6 g6 : h5

На 25. . . . Ф : f6 послѣдовало бы 26. С g5+, gh; 27. С : f6×

26. С h6—g7+ Кр h8—g8
27. Л g3—g5 и выигрываютъ.

Черные не могутъ препятствовать Л : h5 и Л h8 или С h7×

## № 291.

**Чигоринъ. Шифферсъ.**

До 7-го хода, какъ предыдущая партія.

7. С f1—c4 d7—d6

Здѣсь можно 7. . . . К e5!; 8. С e2!, Ф g6; 9. 0—0, d5; 10. f4 (10. ed, С h3! и 0—0—0) К g4 и т. д.

8. 0—0 К c6—e5
9. С c4—e2 Ф f6—g6
10. f2—f4? . . .

Лучшій ходъ 10. f2—f3!

10. . . . Ф g6 : e4
11. Ф d1—d2 К e5—g4!
12. С e2 : g4 С c8 : g4
13. Л f1—e1 Ф e4—d5!

Бѣлые грозили С e3—f2.

14. К d4—b5 0—0—0

Если 14. Ф : d2, то 15. К : d2. С : e3+; 16. Л : e3, Кр d7; 17. К : c7 и возвращаютъ пѣшку.

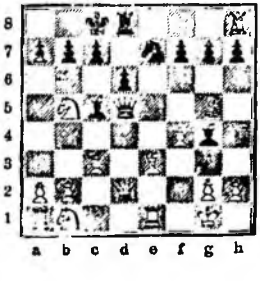

15. К b5 : a7+ . . .

Лучше было: 15. С : c5, Ф : c5+; 16. К d4, К c6; 17. b4, Ф b6; 18. К a3.

15. . . . Кр c8—b8!
16. С e3 : c5 Ф d5 : c5+
17. Ф d2—f2 К e7—d5!
18. Ф f2 : c5 d6 : c5
19. К a7—b5 К d5 : f4
20. c3—c4 К f4—d3
21. Л e1—e7 c7—c6
22. К b5—c3 С g4—e6
23. К b1—a3 К d3—f4
24. Л a1—f1 К f4—g6
25. Л e7 : f7 С e6 : f7
26. Л f1 : f7 Л h8—g8
27. h2—h3 Л d8—d2
28. К c3—e4 Л d2 : b2
29. К e4 : c5 Л g8—d8
30. К c5—d7+ Кр b8—c8
31. К d7—c5 Л d8—d1+
32 Кр g1—h2 Л d1—d2

и выигрываютъ.

## № 292.

Чигоринъ. Шифферсъ.

До 8-го хода, какъ предыдущая партія.

8. f2—f4 Ф f6—g6
9. 0—0 Ф g6 : e4
10. Л f1—e1 Ф e4—g6
11. К d4 : c6 С c5 : e3+
12. Л e1 : e3 b7 : c6
13. Ф d1—e2 Ф g6—f6
14. К b1—d2 d6—d5
15. С c4—d3 С c8—e6
16. Л a1—f1! g7—g6
17. К d2—b3 0—0
18. g2—g4 Л a8—e8
19. К b3—c5 d5—d4?
20. g4—g5 Ф f6—h8?
21. Л e3 : e6! f7 : e6
22. Ф e2 : e6+ Кр g8—g7
23. Л f1—e1! d4 : c3
24. Ф e6 : e7+! Л e8 : e7
25. Л e1 : e7+ и матъ въ 3 хода.

## № 293.

Берлинскій турниръ 1881 г.

Блэкбёрнъ. Винаверъ.

Первые 6 ходовъ, какъ въ предыдущихъ партіяхъ.

7. С f1—b5 С c5 : d4

Лучше 7. ... a6 или Ф g6 или d6 или 0—0; игра равна. Ходъ 7. ... С : d4, а равно 7. ... К : d4 соединяетъ бѣлыя пѣшки въ центрѣ и открываетъ поле c3 для коня b1.

8. c3 : d4 Ф f6—g6
9. 0—0! . . .

На 9. Ф f3, слѣдуетъ 9. ... К b4.

9. . . . d7—d5!

Плохо 9. ... Ф : e4 по причинѣ: 10. К c3, Ф g6; 11. d5, К e5 (К d8; 12. С c5); 12. С f4, Ф f5; 13. С : e5, Ф : e5; 14. Л e1.

10. К b1—c3 . . .

Сильнѣе 10. ed, К : d5; 11. Ф f3 и потомъ К c3.

10. . . . d5 : e4
11. Ф d1—c2 . . .

Если 11. d5, то С h3; 12. g3, 0—0—0; 13. Ф a4, К : d5; 14. К : d5, Л : d5; 15. Л fc1, Ф h5.

11. . . . 0—0
12. Ф c2 : e4 С c8—f5
13. Ф e4—h4 Л f8—d8
14. С b5—e2 Л d8—d7
15. Л a1—c1 С f5—e6
16. Л f1—d1 Л a8—d8
17. С e2—h5 Ф g6—f5
18. С h5—f3 К e7—g6
19. Ф h4—g3 Ф c6 : d4
20. С e3 : d4 Л d7 : d4
21. Ф g3 : c7 . . .

Слѣдовало сперва мѣняться ладьей.

21. Ф g3 : c7 Л d4 : d1+
22. Л c1 : d1 Л d8 : d1+
23. К c3 : d1 Ф f5—b1
24. h2—h3 Ф b1 : a2
25. Ф c7 : b7 h7—h6
26. Кр g1—h2 Ф a2—a5
27. Ф b7—b8+ Кр g8—h7
28. С f3—e4 С e6—f5?

Безъ этой ошибки игра была бы вѣроятно ничья.

29. b2—b4! Ф a5—a1
30. С e4 : f5 Ф a1 : d1
31. Ф b8 : a7 Ф d1—d8
32. Ф a7—c5 Ф d8—d2
33. b4—b5 h6—h5
34. b5—b6 h5—h4
35. b6—b7 Ф d2—f4+
36. Кр h2—g1 f7—f6
37. Ф c5—c8 Ф f4—d2!
38. С f5 : g6+! и выигрыв.

Если же 38. b7—b8Ф, то вѣчный шахъ или матъ: 38. ... Ф c1+, Ф f4+ и т. д.

## № 294.

Бантокъ. Блэкбёрнъ.

1. e2—e4 e7—e5
2. К g1—f3 К b8—c6
3. d2—d4 e5 : d4
4 К f3 : d4 С f8—c5
5. С c1—e3 Ф d8—f6
6. c2—c3 К g8—e7
7. С f1—e2 d7—d5!

Если 7. ... d6, то 8. 0—0, h5; 9. f4, Ф g6; 10. Ф d3, h4; 11. С f3, f5; 12. e5, de; 13. К : c6, e4; 14. К : e7, С : e7!; 15. Ф c2, ef; 16. Л : f3, С d7. Игра равна.

8. С e2—f3! . . .

Если 8. ed, то К : d5; 9. 0—0, К : e3; 10. fe, Ф h6; 11. С b5, Ф : e3+; 12. Кр h1, 0—0; 13. К : c6, bc; 14. С : c6, Л b8; игра черныхъ лучше.

8. . . . С c5 : d4
9. c3 : d4 d5 : e4
10. С f3 : e4 0—0
11. К b1—c3 a7—a6

Можно также 11. ... С f5; 12. 0—0, Л ad8, и игра черныхъ лучше.

12. Ф d1—d2 С c8—f5
13. f2—f3 Л a8—d8
14. 0—0—0 Л d8—d7
15. g2—g4 С f5—g6
16. h2—h4 С g6 : e4
17. f3 : e4 Л f8—e8
18. g4—g5 Ф f6—d6
19. Ф d2—f2 Ф d6—b4
20. d4—d5 К c6—e5
21. Л h1—f1 Ф b4—c4
22. С e3—d4 К e7—g6
23. h4—h5 c7—c5
24. h5 : g6 c5 : d4
25. g6 : h7+ Кр g8—h8
26. Ф f2 : d4 Ф c4—c7
27. Л f1—f5 К e5—c4
28. Кр c1—b1 Л e8—c8
29. e4—e5 b7—b5

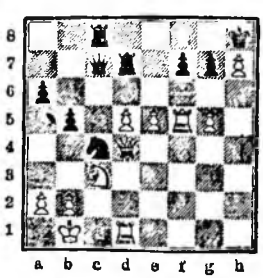

30. d5—d6 Ф c7—c6
31. Л d1—f1 b5—b4
32. К c3—e2 К c4 : d6!
33. e5 : d6 Л d7 : d6

и черные выигрываютъ.

## № 295.

**Блэнбёрнъ. Файфъ.**

Первые 6 ходовъ, какъ въ предыдущей партіи.

7. Ф d1—d2 h7—h6?

Здѣсь можно и 7. ... a7—a6; но лучшій ходъ 7. ... d7—d5.

8. К b4—b5 С c5—d6?

Лучше 8. ... С : e3 и затѣмъ Кр d8.

9. К b5 : d6+ c7 : d6
10. К b1—a3 Ф f6—g6
11. К a3—b5 0—0
12. К b5 : d6 f7—f5
13. С f1—c4+ Кр g8—h8
14. e4 : f5 К e7 : f5

Если 14. ... Ф : g2, то 15. 0—0—0.

15. К d6 : f5 Ф g6 : f5
16. 0—0 К c6—e5
17. С c4 - e2 d7—d5
18. Л a1—d1 С c8—e6
19. С e3—d4 К e5—f7
20. С e2—d3 Ф f5—g5
21. f2—f4 Ф g5—h4
22. f4—f5 С e6—d7
23. Л f1—f4 Ф h4—d8
24. f5—f6! g7—g5
25. Л f4—h4! . . .

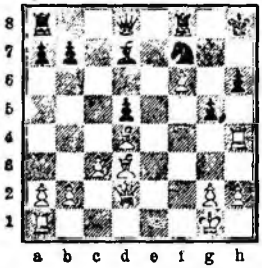

25. . . . Кр h8—g8

Если 25. ... gh, то 26. Ф : h6+, К : h6; 27. f7+ и 28. С : f6×.

26. С d3—h7+! и выигрыв.

Если 26. ... Кр : h7, то 27. Ф d3+ и 28. Ф g6. А если 26. ... Кр h8, то 27. Л : h6, К : h6; 28. Ф : g5 и т. д.

## № 296.

Играна по перепискѣ.

**Баронъ де-Линьеръ. В. П. Шипилинъ.**

1. e2—e4 e7—e5
2. К g1—f3 К b8—c6
3. d2—d4 e5 : d4
4. К f3 : d4 С f8—c5
5. С c1—e3 Ф d8—f6
6. c2—c3 К g8—e7
7. Ф d1—d2 d7—d5!
8. К d4—b5 С c5 : e3
9. f2 : e3! . . .

На 9. Ф : e3, можетъ быть: 9. ... 0—0; 10. К : c7, Л b8; 11. К : d5, К : d5; 12. ed, К b4; 13. cb, Ф : b2; 14. Ф c3, Л e8+; 15. Кр d1, Ф : f2; 16. h3, С f5 и т. д. Или 11. ed, К f5; 12. Ф c5 (12. Ф d2, К e7; 13. К b5, Ф e5+; 14. С e2, К : d5; 15. 0—0, К f4; 16. С c4, К h4. Если 13. Ф f4, то К e5 и затѣмъ Ф e7); Ф e5+.

9. . . . 0—0
10. К b5 : c7 d5 : e4!
11. К c7 : a8 Л f8—d8
12. Ф d2—c2 . . .

Стейницъ даетъ: 12. Ф c1, К f5; 13. g3, Ф g5; 14. Кр f2, К e5; 15. С e2, Л d3.

12. . . . К e7—d5
13. Ф c2—f2 . . .

Если 13. Ф : e4, то К e5 и потомъ С f5.

13. . . . Ф f6—g5
14. h2—h4 Ф g5—h6
15. С f1—c4 К d5 : e3
16. Ф f2 : f7+ . . .

16. С : f7+ и 17. С b3 немного лучше.

16. . . . Кр g8—h8
17. К b1—a3 К c6—e5
18. Ф f7—e7 . . .

Если 18. Ф f2, то 18. ... К e5 : c4; 19. Ф g3, Ф d2+; 20. Кр f1, К e3+; 21. Кр g1, К g4, и выигрываютъ.

Черные объявили матъ въ 8 ходовъ.

18. . . . К e3 : g2+
19. Кр e1—f1 Ф h6—f4+
20. Кр f1—g1 К e5—f3+
21. Кр g1—f2 Ф f4—e3+
22. Кр f2—g3 К f3—e5+
23. Кр g3—h2 К e5—g4+
24. Кр h2 : g2 Ф e3—f3+
25. Кр g2—g1 Ф f3—f2×

Въ другихъ варіантахъ матъ въ 7 или 6 ходовъ, напр.: 30. Кр : g2, Л d2+; 21. С e2, Л : e2+; 22. Кр g1, Ф f2×. Или 22. Кр f1, К d2+; 23. Кр : g2, Ф f3+; 24. Кр h2 (g1), Ф f2 или g3× и т. д.

## № 297.

Вѣнскій турниръ 1873 г.

**Розенталь. Андерсенъ.**

Первые 6 ходовъ, какъ въ предыдущей партіи.

7. f2—f4 d7—d6
8. К b1—a3? К c6 : d4
9. c3 : d4 С c5—b4+
10. Кр e1—f2 С b4 : a3
11. b2 : a3 0—0
12. Л a1—c1 c7—c6
13. С f1—d3 d6—d5
14. e4—e5 Ф f6—h4+
15. g2—g3 Ф h4—h3
16. С d3—f1 Ф h3—e6
17. С f1—d3 f7—f5!
18. С e3—d2 b7—b6
19. С d2—b4 С c8—b7
20. Ф d1—h5 Л f8—f7
21. Л h1—g1 К e7—g6
22. Кр f2—e3 c6—c5!

23 d4 : c5 d5—d4+
24. Кр e3—d2 . . .

Если 24. Кр : d4, то 24. ... Л d8+; 25. Кр e3, К : e5; 26. fe, Ф : e5+; 27. Кр d2, Л fd7; 28. Л c3, С a6 и черные выигрываютъ.

24. . . . a7—a5
25. c5—c6 С b7 : c6
26. С b4—d6 С c6—d5
27. Л g1—f1 b6—b5
28. g3—g4 . . .

Если 28. С : b5, то Л b7; 29. a4, С e4 и т. д.

28. . . . С d5—e4
29. Л c1—c2 Л a8—d8
30. g4 : f5 Л f7 : f5
31. Ф h5—e2 С e4 : d3
32. Ф e2 : d3 К g6 : f4

33. Ф d3 : b5 Ф c6—h6
34. Кр d2—d1 d4—d3
35. Ф b5—c4+ Кр g8—h8
36. Л c2—f2 К f4—g2!

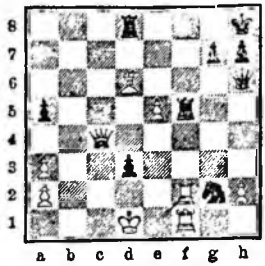

37. Ф c4 : d3 . . .

Если 37. Л : f5, то К e3+; 38. Кр e1 или c1, d2+ и т. д.

37. . . . К g2—e3+
38. Кр d1—e2 Л f5 : f2+
39. Л f1 : f2 К e3—g4
40. Л f2—f3 . . .

Если 40. Л g2, то К : e5; 41. Ф d4, К f7; или 41. Ф g3, Л : d6; 42. Ф : e5, Л e6.

40. . . . Ф h6 : h2+
41. Кр e2—e1 К g4 : e5
42. С d6 : e5 Ф h2 : e5+
43. Ф d3—e2 Ф e5 : e2+
44. Кр e1 : e2 g7—g6
45. Л f3—f7 Л d8—d5
46. Л f7—a7 Л d5—f5
47. Кр e2—e3 h7—h5
48. Л a7—b7 h5—b4
49. Л b7—c7 h4—h3
50. Кр e3—e4 Л f5—h5
51. Л c7—c1 Кр h8—g7
52 Кр e4—f4 h3—h2
53. Л c1—h1 Кр g7—f6
54. Кр f4—g3 a5—a4
55. Кр g3—g2 Кр f6—g5
56. Кр g2—g3 Л h5—h4
57. Кр g3—f3 Л h4—h3+
58. Кр f3—g2 Кр g5—g4
59. Кр g2—f2 Л h3 : a3

Сдался.

## № 298.

| Мартинецъ. | Цукерторть |
|---|---|
| 1. e2—e4 | e7—e5 |
| 2. К g1—f3 | К b8—c6 |
| 3. d2—d4 | e5 : d4 |
| 4. К f3 : d4 | С f8—c5 |
| 5. С c1—e3 | Ф d8—f6 |
| 6. c2—c3 | К g8—e7 |
| 7. К d4—c2 | . . . |

Ходъ впервые сдѣланный д-ромъ Мейтнеромъ въ Вѣнѣ.

7. . . . С c5 : e3!
8. К c2 : e3 d7—d6

Стейницъ рекомендуетъ 8. . . . Ф e5 въ связи съ d7—d5.

9. С f1—c2 С c8—e6
10. К b1—d2 . . .

Сильнѣе 10. 0—0 и f2—f4.

10. . . . 0—0
11. 0—0 d6—d5

Какъ бы бѣлые ни отвѣтили, черные открываютъ линію d.

12. e4 : d5 К e7 : d5
13. К e3 : d5 С e6 : d5
14. С e2—f3 Л a8—d8!

15. Ф d1—c2 . . .

Грозило С : f3, gf, Ф g5+ и беретъ коня.

15. . . . К c6—e5
16. С f3 : d5 Л d8 : d5
17. К d2—e4? Ф f6—g6!
18. Л a1—d1 Л f8—d8
19. Ф c2—e2 К e5—d3

Черные грозятъ К f4.

20. К e4—g3 f7—f5
21. Ф e2—c2 . . .

Если f2—f4?, то К : f4.

21. . . . f5—f4
22. К g3—e2 f4—f3
23. К e2—g3 f3 : g2

и черные выигрываютъ.

Если 24. Л fe1, то К : e1; 25. Ф : g6, К f3+; 26. Кр : g2, К h4+ и т. д.

## № 299.

14-я и послѣдняя партія матча; играна въ Лондонѣ въ 1881 г.

| Блэкбёрнъ. | Цукерторть. |
|---|---|
| 1. e2—e4 | e7—e5 |
| 2. К g1—f3 | К b8—c6 |
| 3. d2—d4 | e5 : d4 |
| 4. К f3 : d4 | К g8—f6 |
| 5. К d4 : c6 | b7 : c6 |
| 6. e4—e5 | Ф d8—e7 |
| 7. Ф d1—e2 | К f6—d5 |
| 8. c2—c4 | С c8—a6 |
| 9. b2—b3 | 0—0—0 |
| 10. С c1—b2 | Ф e7—g5 |
| 11. Ф e2—e4 | С f8—b4+ |
| 12. Кр e1—d1 | К d5—e7 |
| 13. h2—h4 | Ф g5—g6 |
| 14. Ф e4 : g6 | h7 : g6 |
| 15. Кр d1—c2 | К e7—f5 |
| 16. К b1—d2 | К f5 : h4 |
| 17. К d2—e4 | С b4—e7 |
| 18. Л a1—d1 | Кр c8—b8? |
| 19. Л h1—h3 | . . . |

Слѣдовало играть 19. g3, К f5 (f3); 20. Л : h8, Л : h8; 21. Л : d7.

19. . . . С a6—c8
20. Л h3—d3 g6—g5
21. b3—b4 К h4—g6
22. g2—g3 . . .

Сильнѣе 22. Л g3.

22. . . . Л h8—h2
23. С b2—d4 d7—d5
24. e5 : d6 c7 : d6
25. Л d3—a3 c6—c5
26. b4 : c5 d6 : c5
27. Л d1—b1+ . .

Если 27. С : c5 (27. К : c5, Л : d4), то бѣлые теряютъ пѣшку f2.

27. . . . Кр b8—a8
28. С d4—c3 . . .

Если 28. С e3, С f5; 29. С d3, Л : d3; 30. Кр : d3, К e5+.

28. . . . f7—f5
29. К e4—d2 Л h2 : f2
30. С f1—d3 С c8—b7
31. С c3—a5 . . .

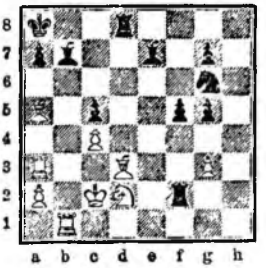

31. . . . Л d8 : d3!
32. Л a3 : d3 С b7—e4
33. С a5—c7 a7—a6
34. Л b1—b6 С e7—f6
35. Л b6—e6 Кр a8—b7
36. С c7—d6 Л f2—e2
37. Л e6 : e4 f5 : e4
38. Л d3—b3+ Кр b7—c6
39. Кр c2—d1 Л e2 : d2+
40. Кр d1 : d2 Кр c6 : d6
41. Л b2—b6+ Кр d6—e5
42. Л b6 : a6 . . .

На 42. Кр e3, послѣдовало бы: g4; 43. Л : a6, К e7; 44. a4, К f5+; 45. Кр f2, Кр d4; 46. a5, Кр d3;

47. Л e6, e3+; 48. Кр g2, e2; 49. a6, К e3+; 50. Кр f2, С d4; 51. a7, Кр d2! и матъ въ три хода.

42. . . . Кр e5—d4
43. Л a6—d6+ Кр d4 : c4
44. Кр d2—e3 К g6—e7
45. Кр e3 : e4 Кр c4—b5
46. Л d6—d7 c5—c4
47. Л d7—b7+ Кр b5—a4
48. Л b7—c7 c4—c3
49. Кр e4—d3 К e7—d5
50. Л c7—b7 Кр a4—a3
51. Кр d3—c2 К d5—b4+
52. Кр c2—b1 c3—c2+

Сдался.

## № 300.

**Н. Митропольскій. Э. Шифферсъ.**

1. e2—e4 e7—e5
2. К g1—f3 К b8—c6
3. d2—d4 e5 : d4
4. К f3 : d4 К g8—f6
5. К d4 : c6 b7 : c6
6. С f1—d3 d7—d5
7. e4—e5 К f6—g4
8. 0—0 С f8—c5
9. С c1—f4! . . .

Дельмаръ игралъ здѣсь противъ Липшютца 9. h2—h3?, на что послѣдовало: 9. ... К : e5; 10. Л e1, Ф f6; 11. Ф e2, 0—0; 12. Ф : e5, Ф : f2+; 13. Кр h1, С : h3! и выигрываютъ, такъ какъ на 14. g2 : h3, послѣдуетъ 14. ... Ф f3+; 15. Кр h2, С d6; 16 Ф : d6, Ф f2+; 17. Кр h1. Ф : e1+; 18. Кр ∞, cd.

9. . . . g7—g5
10. С f4—g3 . . .

Лучше 10. С d2.

10. . . . h7—h5
11. h2—h3 h5—h4
12. С g3—h2 К g4 : h2
13. Кр g1 : h2 Ф d8—e7

Лучше 13. ... С d4. Если 13. ... g4, то 14. hg, Ф g5; 15. f4, Ф : g4; 16. Ф : g4, С : g4; 17. К c3. Игра равна.

14. Кр h2—h1 Л a8—b8
15. К b1—d2 Л b8—b4
16. f2—f3 Кр e8—f8
17. К d2—b3 С c5—b6

Лучше было С e3.

18. Ф d1—d2 Л b4—a4
19. f3—f4 g5—g4
20. h3 : g4 С c8 : g4
21. Л a1—e1 h4—h3

Если черные берутъ a2, то 22. f5, съ сильной аттакой.

22. g2—g3 h3—h2
23. f4—f5 Л h8—h3
24. f5—f6 . . .

Если 24. e6, то f6; 25. С e2, Л : g3 (Ф e2?; 26. e7+, Кр e8; 27. Ф : d5?; 26. Ф h6+, Кр e8; 27. Ф g6+, Кр f8— ничья.

24. . . . Ф e7—e6
25. Ф d2—g5 Л h3 : g3
26. Ф g5—g7+ Кр f8—e8
27. С d3—f5 Л g3—g1+
28. Кр h1 : h2 С g4 : f5
29. Ф g7—h8+ Кр e8—d7
30. Л f1 : g1 С b6 : g1+

Если 30. ... С e4, то Л g5, а если 30. ... С f2, то 31. Л g8 и бѣлые выигрываютъ, такъ какъ на 31. ... Л h4+; послѣдуетъ 32. Ф : h4, С : h4; 33. К c5×

31. Кр h2 : g1 Л a4—c4
32. c2—c3 С f5—d3
33. Кр g1—h2 С d3—e4
34. Ф h8—h3 Ф e6 : h3+
35. Кр h2 : h3 Кр d7—e6
36. К b3—a5 Л c4—a4
37. К a5 : c6 Л a4 : a2
38. b2—b4 Л a2—a3

На 38. ... Л a6, послѣдовало бы 39. b5, и если 39. Л b6?, то 40. c4!, a6; 41. Кр g4, ab; 42. Кр f4 съ лучшей игрой для бѣлыхъ.

39. Л e1—e3 Кр e6—f5
40. Кр h3—h4 a7—a6
41. Л e3—g3 Л a3—a1

Черные вынуждаютъ ничью.

42. Л g3—g5+ Кр f5—f4!

При 42. ... Кр e6 черные быстро проигрываютъ партію: 43. К d4+, Кр d7; 44. Л g7, Л h1+; 45. Кр g4, Л g1+; 46. Кр f4, Л : g7; 47. fg, С h7; 48. Кр g5 и выигрыв.

43. Л g5—g4+ Кр f4—f5
44. Л g4—g5+ Кр f5—f4

Ничья.

## № 301.

**Играна на Гамбургскомъ турнирѣ 1885 г.**

**Д-ръ З. Таррашъ. М. Вейсъ.**

До 7-го хода, какъ предыдущая партія.

7. К b1—d2 С f8—c5
8. h2—h3 0—0
9. 0—0 Л f8—e8
10. Ф d1—f3 Л a8—b8
11. e4 : d5 c6 : d5
12. К d2—b3 С c5—d6
13. С c1—e3 a7—a6
14. С e3—d4 К f6—e4
15. c2—c4 Ф d8—h4
16. С d4—e3 К e4—f6
17. Л f1—c1 С d6—e5
18. c4 : d5 Л b8—b4
19. Л c1—c2 С c8—g4?

Красивая комбинація, но—въ пользу бѣлыхъ.

20. h3 : g4 Ф h4—h2+
21. Кр g1—f1 Л b4 : b3
22. a2 : b3 Ф h2—h1+
23. Кр f1—e2 Ф h1 : a1
24. g4—g5 К h6—d7
25. С d3 : h7+ Кр g8 : h7
26. Ф f3—f5+ Кр h7—g8
27. Ф f5 : d7 Л e8—b8
28. g5—g6! . . .

Этой пѣшки очевидно нельзя брать (28. ... fg; 29. Ф e6+ и т. д.).

28. . . . Ф a1—h1
29. Ф d7 : f7+ Кр g8—h8
30. Ф f7—f5 С e5—d6
31. Л c2—c1 Ф h1—h2
32. Л c1—c4 Л b8—f8
33. Ф f5—g5 Сдался.

## № 302.

**С. Алапинъ. Э. Шифферсъ.**

Первые 6 ходовъ, какъ въ предыдущей партіи.

7. e4 : d5 c6 : d5
8. 0—0 С f8—e7
9. К b1—c3 0—0
10. С c1—f4 c7—c6
11. К c3—e2 С c8—g4
12. f2—f3 С e7—c5+
13. Кр g1—h1 С g4—h5
14. Ф d1—e1 С h5—g6
15. Л a1—d1 Л f8—e8
16. С d3 : g6 h7 : g6
17. С f4—g5 Л a8—b8
18. b2—b3 Ф d8—d7
19. С g5 : f6 g7 : f6

20. Ф e1—c3 Ф d7—d6
21. К e2—g3 Л c8—e3
22. Л d1—d3 Л e3 : d3
23. Ф c3—d3? . . .

Слѣдовало брать пѣшкой.

23. . . . Ф d6 : g3!

и черные выигрываютъ.

Если 24. h2 : g3, то Кр g7 и Л h8×. Бѣлые могутъ только еще жертвовать ферзя и ладью.

## № 303.

2-я партія матча; играна въ Нью-Іоркѣ въ 1886 г.

**В. Стейницъ. И. Цукерторть.**

1. e2—e4 e7—e5
2. К g1—f3 К d8—c6
3. d2—d4 e5 : d4
4. К f3 : d4 К g8—f6
5. К b1—c3 С f8—b4
6. К d4 : c6 b7 : c6
7. С f1—d3 d7—d5
8. e4 : d5 c6 : d5
9. 0—0 0—0
10. С c1—g5 c7—c6

Лучше: 10. ... С : c3; 11. bc, h6; 12. С e3, Ф d7; если 13. h3, то c5; 14. c4, С b7; и у черныхъ аттака послѣ Ф c6.

11. К c3—e2 . . .

Сильнѣе 11. Ф f3, С e7; 12. h3 и т. д.

11. . . . С b4—d6
12. К e2—g3 h7—h6
13. С g5—d2 К f6—g4
14. С d3—e2 . . .

Если 14. h3, К : f2; 15. Кр : f2, Ф h4; 16. Ф f3, f5 и f4.

14. . . . Ф d8—h4
15. С e2 : g4 С c8 : g4
16. Ф d1—c1 С g4—e2

Лучше 16. ... С d7; 17. f4, Л ae8 и f5.

17. Л f1—e1 С e2—a6
18. С d2—c3 f7—f5
19. Л e1—e6 Л a8—d8
20. Ф c1—d2 d5—d4

Лучше было 20. ... Л f8—f7. Ошибочно 20. ... f4; 21. Л g6, Л d7; 22. Ф d4, Л f7; 23. К f5 и выигрыв.

21. С c3—a5 Л d8—d7
22. Л e6 : d6 Л d7 : d6
23. С a5—b4 Ф h4—f6
24. Л a1—d1 . . .

Бѣлые могли выиграть пѣшку: 24. К : f5, Л d7; 25. С : f8, Ф : f5.

24. . . . Л d6—d5
25. С b4 : f8 Ф f6 : f8
26. К g3—h5 Ф f8—e8
27. К h5—f4 Л d5—e5
28. h2—h4 c6—c5
29. h4—h5? . . .

Гораздо лучше было 29. b2—b4.

29. . . . Л e5—c4
30. c2—c3 . . .

Черные грозили 30. ... Ф b3; лучше было 30. b2—b3.

30. . . . Ф e8—b8
31. g2—g3 Ф b8—e5
32. К f4—g6 Ф e5—d6
33. К g6—f4 d4—d3
34. b2—b3 . . .

Если 34. К : d3, то С : d3; 35. Ф : d3, Л e1+.

34. . . . c5—c4
35. Л d1—b1 Кр g8—h7
36. Кр g1—h2 Ф d6—b6
37. Кр h2—g1 . . .

Черные угрожали Л e2, К : e2, Ф : f2+, Кр h3, С b7.

37. . . . С a6—b7
38. Л b1—b2 Ф b6—c6
39. f2—f3 . . .

На 39. bc, Л e1+; а на 39. Кр h2, Л : f4.

39. . . . Ф c6—c5+
40. Ф d2—f2 Л e4—e1+
41. Кр g1—h2 . . .

Лучше было 41. Кр g2.

41. . . . Ф c5 : f2+
42. Л b2 : f2 . . .

42. . . . С b7 : f3!
43. g3—g4 . . .

Если Л : f3!, то d3—d2.

43. . . . С f3—e2
44. К f4—g2 d3—d2
45. К g2—e3 c4 : b3
46. a2 : b3 С e2 : g4

Сдался.

## № 304.

Вѣнскій турниръ 1882 г.

**Л. Паульсенъ. И. Цукерторть.**

Первые 6 ходовъ, какъ въ предыдущей партіи.

7. Ф d1—d4! Ф d8—c7
8. f2—f3 d7—d5
9. С c1—g5 c6—c5
10. С f1—b5+ Кр e8—f8
11. Ф d4—f2 . . .

Лучше 11. Ф d3, de (11. ... d4; 12. 0—0—0, С b7; 13. К e2, а если 11. ... Л b8!, то 12. С c6); 12. fe, Ф : c4+; 13. Ф : c4, К : e4; 14. С c6, К : c3; 15. С : a8, К e4+; 16. c3, С : c3+; 17. bc, К : g5; 18. Л : ab1, Кр e7; 19. Л b8, Л d8; 20. 0—0, и игра бѣлыхъ лучше.

11. . . . d5—d4
12. 0—0—0! d4 : c3
13. e4—e5! h7—h6!
14. e5 : f6! g7 : f6
15. С g5—f4 С c8—e6
16. Ф f2—e3 Л a8—b8!
17. a2—a4 . . .

Если 17. С : h6+, то Кр g8; 18. С d3 (Л d7, cb+; 19. Кр b1, С : a2+ и т. д.), c4; 19. Ф : a7, cb+; 20. Кр b1, cd; 21. Ф : b8+, Кр h7; 22. Ф b5, de+ и Кр : h6, въ пользу черныхъ.

17. . . . a7—a6!
18. С b5 : a6 c5—c4
19. Ф e3—a7 . . .

19. . . . c3 : b2+

Здѣсь можно было: 19. .. С a3!; 20. Ф : b8+, Кр g7; 21. С d6! (21. Ф : c7, С : b2+; 22. Кр b1, Ф a3), Ѳ : d6; 22. Ф b5, cb+; 23. Кр : b2 (Кр b1, c3; 24. Л d3, С e5), c6; 24. Ф : c6, С e5+; 25. Кр a2, c3+; 26. С c4, Ф b4 и выигрываютъ.

20. Кр c1—b1 Кр f8—g7
21. Ф a7 : c7 Ф e7 : c7
22. С f4 : c7 Л b8—d8

23. С a6 : c4! С e6 : c4

Если 23. С b5, то Л hc8; 24. С f4, c3; 25. С e3, Л a5 и затѣмъ Л ca8.

24. Л d1—d4 Л a8 : a4
25. Л d4 : c4 Л a4—a1+
26. Кр b1 : b2 Л a1 : h1
27. Л c4 : b4 Л h8—c8
28. С c7—d6 Л c8—c6

Лучше было 28. ... Л d8, и на 29. Л d4, Л : h2.

29. Л b4—d4 f6—f5
30. c2—c4 Л h1—g1
31. g2—g4 Л g1—f1
32. g4 : f5 Л f1 : f3
33. С d6—e5+ f7—f6
34. С e5—f4 Л c6—c5
35. С f4—d6 Л c5 : f5
36. c4—c5 Л f5—g5
37. Л d4—d2 Кр g7—f7
38. c5—c6 Л g5—b5+
39. Кр b2—c2! Л b5—b6
40. c6—c7 Л b6—c6+
41. Кр c2—d1 Л f3—c3
42. С d6—f4 Л c3—c1+
43. Кр d1—e2 Л c1—c2
44. Л d2 : c2 Л c8—c2+
45. Кр e2—f3 h6—h5
46. Кр f3—g3 Л c2—c4
47. Кр g3—f3 Кр f7—e6
48. Кр f3—e3 Кр e6—d5

Если 48. ... Кр d7; 49. Кр f3, Л : c7; 50. С : e7, Кр : c7, то 51. Кр f4—игра ничья.

49. Кр e3—d3 h5—h4
50. Кр d3—e3? Л c4—e4+
51. Кр e3—f3 Л e4—e8
52. Кр f3—g4 Кр d5—e4
53. С f4—d6 f6—f5+
54. Кр g4 : h4 f5—f4
55. Кр h4—g5 f4—f3
56. С d6—g3 Л e8—c8
57. h2—h4 Л c8 : c7
58. С g3 : c7 f3—f2

Если 58. С f2, то Л c2; 59. С b6, Л g2+; 60. Кр×, f2.

59. h4—h5 f2—f1 Ф

и выигрываютъ.

## № 305.

### Гаванна 1893 г.

| | |
|---|---|
| Гольмайо, Лопецъ и Остолоза. | Э. Ласкеръ, Конниль и Геррера. |

Первые 8 ходовъ, какъ въ предыдущей партіи.

9. С c1—g5 0—0
10. 0—0—0 С b4—c5!

Сильный ходъ; это лучше чѣмъ e6—e5.

11. С g5 : f6 g7 : f6
12. Ф d4—d3 d5—d4
13. К c3—e2 . . .

Если 13. К a4, то С b6 и на К : b3, ab, съ угрозой Л : a2; затѣмъ черные усиѣваютъ сдѣлать c6—c5.

13. . . . Л f8—d8
14. К e2—g3 . . .

На 14. c2—c3, послѣдовало бы С e6 (15. cd, С : a2).

14. . . . Л a8—b8
15. f3—f4 Кр g8—h8
16. Ф d3—f3 С c8—e6
17. a2—a3? . .

Лучше было b2—b3.

Если 17. С d3 или 17. Кр b1, то продолженіе не измѣнится, а если 17. b3, то С b4 и на 18. К e2, d3.

17. . . . Л b8 : b2!
18. Кр c1 : b2 С c5 : a3+!
19. Ф f3 : a3 . . .

Если 19. Кр a1, то Л b8.

19. . . . Л d8—b8+
20. Ф a3—b3 С e6 : b3
21. c2 : b3 Ф e7—b4
22. Л d1—d3 c6—c5
23. Л d3—f3 c5—c4
24. С f1 : c4 . . .

Грозило c4—c3+.

24. . . . Ф b4 : c4
25. Л h1—c1 Ф c4—b5
26. Л c1 : c7 d4—d3
27. Л c7—c3 Л b8—d8

Если 27. ... d2, то 28. Л d3 и выигрыв. пѣшку d2: 28. ... Ф : b3+; 29. Л : b3, Л : b3+; 30. Л : b3. d1 Ф; 31. Л b8+, Кр g7: 32. К f5+, Кр g6; 33. Л g8+, Кр h5; 34. g4+ въ пользу бѣлыхъ.

28. Л f3 : d3 Ф b5 : d3!

Если 28. ... Л : d3, то 29. Л c8+, Кр g7; 30. К f5+, Ф : f5 (30. Кр g6?); 31. Л g8+ и 32. g4×

29. Л c3 : d3 Л d8 : d3
30. Кр b2—c2 Л d3—d4
31. Кр c2—c3 Л d4—d1
32. К g3—h5 f6—f5
33. e4—e5 Л d1—h1
34. К h5—g3 Л h1 : h2
35. К g3 : f5 Л h2 : g2
36. К f5—d6 Кр h8—g8
37. f4—f5 Кр g8—f8
38. b3—b4 h7—h5
39. e5—e6 f7 : e6
40. f5 : e6 Гр f8—e7
41. К d6—c8+ Кр e7 : e6
42. К c8 : a7 h5—h4
43. b4—b5 h4—h3
44. b5—b6 Л g2—g7
45. К a7—c6 h3—h2

Сдались.

## № 306.

| О. Пфгаумъ. | М. Ланге. |
|---|---|
| 1. e2—e4 | e7—e5 |
| 2. К g1—f3 | К b8—c6 |
| 3. d2—d4 | e5 : d4 |
| 4. С f1—c4 | С f8—b4+? |

Слабый ходъ, дающій бѣлому сильную аттаку. Это такъ называемая компрометированная защита въ шотландскомъ гамбитѣ.

5. c2—c3 d4 : c3
6. 0—0 c3 : b2
7. С c1 : b2 С b4—f8

И послѣ Кр f8, f6 или К f6 у бѣлыхъ побѣдоносная аттака.

8. К b1—c3 С f8—e7
9. К c3—d5 К g8—f6

Хорошо также 9. e5.

10. К d5 : e7 Ф d8 : c7
11. e4—e5 К f6—h5
12. Ф d1—d2 Ф c7—b4
13. Ф d2—c2 К c6—d8
14. К f3—g5 b7—b5
15. С c4—b3 Ф b4—g4
16. f2—f4! h7—h6

Если 16. ... К : f4, то 17. К : f7, К : f7; 18. С : f7+, Кр : f7; 19. Л : f1 г., Ф : f4; 20. Л f1.

17. h2—h3 Ф g4—h4

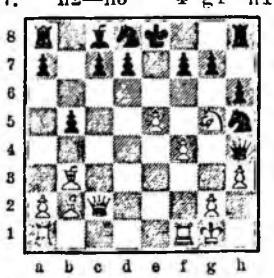

18. К g5 : f7 К d8 : f7
19. e5—e6 0—0
20. e6 : f7+ Кр g8—h8
21. Ф c2—g6 К h5—f6
22. С b3—c2 Ф h4—h5
23. Ф g6 : f6 Сдался.

## № 307.

Л. Паульсенъ. X.

До 10 хода, какъ въ предыдущей партіи.

10. К f3—g5! 0—0
11. К d5—f4 d7—d6
12. С b2 : f6 С e7 : f6
13. К g5 : h7! . . .

13. . . . С f6 : a1

На 13. ... Кр : h7, послѣдуетъ 14. Ф h5+, Кр g8; 15. К g6 и Ф h8×

14. Ф d1—h5 К c6—e5
15. К h7—g5 Л f8—e8
16. К g5 : f7 К e5 : f7

Бѣлые даютъ матъ въ 2 хода.

## № 308.

Бильгеръ. Гейдебрандтъ ф. деръ Лаза.

Первые 6 ходовъ, какъ въ предыдущей партіи.

7. С c1 : b2 f7—f6
8. Ф d1—b3 К g8—h6
9. e4—e5 f6 : e5
10. К f3 : e5 Ф d8—e7
11. К e5 : c6 b7 : c6
12. С b2 : g7! Ф e7 : g7
13. Ф b3 : b4 d7—d5
14. Л f1—e1+ Кр e8—d8
15. К b1—c3 С c8—h3
16. g2—g3 d5 : c4
17. Л a1—d1+ С h3—d7
18. Ф b4—b7 Л a8—c8
19. К b7 : c6 Л h8—e8

20. Л d1 : d7+! Ф g7 : d7
21. Ф c6—f6+ Л e8—e7
22. К c3—d5 К h6—g8
23. Ф f6—g5 Ф d7—c8
24. Л e1—d1 Сдался.

## № 309.

Кохрэнъ. Попертъ.

Первые 5 ходовъ, какъ въ предыдущей партіи.

6. 0—0 c3—c2

Лучшій ходъ 6. ... d7—d6.

7. Ф d1 : c2 d7—d6
8. Ф c2—b3 Ф d8—e7
9. С e4—d5 С b4—c5
10. С c1—g5 К g8—f6
11. С d5 : c6+ b7 : c6
12. К b1—c3 0—0
13. e4—e5! d6 : e5
14. К c3—e4 С c8—a6
15. Л f1—e1 Л a8—b8
16. Ф b3—c2 С c5—d6

17. К f3—d4! С a6—b7
18. К d4—f5 Ф e7—e6
19. К f5 : g7 Кр g8 : g7
20. К e4 : f6 и выигрываютъ.

## № 310.

А. Клифотъ. Д-ръ Шлиманнъ.

1. e2—e4 e7—e5
2. К g1—f3 К b8—c6
3. d2—d4 e5 : d4
4. С f1—c4 С f8—c5!
5. К f3—g5? К g8—h6!

На 5. ... К e5, съ выгодою послѣдуетъ размѣнъ на f7 и затѣмъ Ф h5+ и Ф : c5.

6. Ф d1—h5 . . .

Аттака графа Вицтума.

6. . . . Ф d8—e7!
7. 0—0 К c6—e5?

Черные получаютъ преимущество послѣ 7. ... d7—d6, С d7 и затѣмъ 0—0—0.

8. С c4—b3 d7—d6
9. f2—f3 С c8—d7
10. f2—f4 . . .

Теперь видно, какъ конь e5 даетъ бѣлымъ время далеко подвинуть пѣшку f.

10. . . . К e5—g6
11. f4—f5 d4—d3+
12. Кр g1—h1 d3 : c2
13. К b1—c3 К c6—e5
14. К c3—d5 Ф e7—d8
15. f5—f6! . . .

Рѣшающій ходъ.

15. . . . 0—0
16. f6 : g7 . . .

Здѣсь бѣлые пропустили 16. К e7+ Кр h8; 17. fg+, Кр : g7; 18. Ф : h6+ Кр : h6; 19. К e6+ и т. д.

16. . . . Кр g8 : g7

17. К g5 : h7! К h6—g4
18. К h7 : f8 Ф d8 : f8
19. К d5—f6 Ф f8—h8
20. Ф h5—g5+ К e5—g6
21. К f6—h5+ Ф h8 : h5
22. Л f1 : f7+ Сдался.

## № 311.

Нью-Іоркскій турниръ 1857 г.

Кэнникотъ. П. Морфи.

Первые 5 ходовъ, какъ въ предыдущей партіи.

6. К g5 : f7 . . .

Эта комбинація невыгодна для бѣлыхъ; она хороша при ходѣ 5. ... К e5?

6. . . . К h6 : f7
7. С c4 : f7+ Кр e8 : f7
8. Ф d1—h5+ g7—g6
9. Ф h5 : c5 d7—d6

Еще сильнѣе, какъ показалъ И. С. Шумовъ, 9. ... d7—d5!; тогда, если 10. ed, то Л e8+ и если 10. Ф : d5+, то Ф : d5; 11. ed, К b4. Въ обоихъ случаяхъ у черныхъ выигрывая партія. (См. слѣд. партію).

10. Ф c5—b5 Л h8—e8
11. 0—0 Л e8 : e1
12. Ф b5—d5+ Л e4—e6
13. С c1—g5 Ф d8—e8
14. f2—f4? . . .

Ошибочная аттака; лучше 14. К b1—d2.

| | | |
|---|---|---|
| 14. | . . . | Кр f7—g7 |
| 15. | f4—f5 | g6 : f5 |
| 16. | Ф d5 : f5 | Л e6—g6 |
| 17. | С g5—f6+ | Кр g7—g8 |
| 18. | Ф f5—f4 | С c8—h3 |
| 19. | С f6—g5 | Ф e8—e3+ |
| 20. | Ф f4 : e3 | d4 : e3 |
| 21. | g2 : h3 | Л g6 : g5+ |
| 22. | Кр g1—h1 | e3—e2 |
| 23. | Л f1—e1 | К c6—d4 |
| 24. | К b1—a3 | Л a8—e8 |

Сдался.

Бѣлые не могутъ помѣшать ходу К d4—f3

## № 312.

**Гиппъ. Шницлеръ.**

Первые 8 ходовъ, какъ въ предыдущей партіи.

| | | |
|---|---|---|
| 9. | Ф h5 : c5 | d7—d5 |
| 10. | Ф c5 : d5+ | Ф d8 : d5 |
| 11. | e4 : d5 | Л h8—e8+ |
| 12. | Кр e1—d2 | К c6—b4 |
| 13. | c2—c4 | d4 : c3+ |
| 14. | К b1 : c3 | С c8—f5 |
| 15. | a2—a3 | К b4 : d5 |
| 16. | К c3 : d5 | Л a8—d8 |
| 17. | Кр d2—c3 | Л d8 : d5 |
| 18. | С e1—e3 | Л d5—d3+ |
| 19. | Кр c3—b4 | Л e8—e4+ |
| 20. | Кр b4—c5 | черные даютъ |

матъ въ 3 хода.

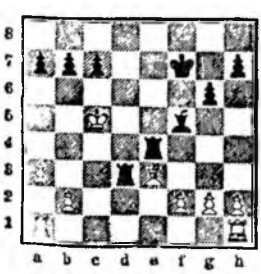

## № 313.

Играна по перепискѣ въ 1884 г.

| | А. Мясниковъ. | М. Чигоринъ. |
|---|---|---|
| 1. | e2—e4 | e7—e5 |
| 2. | К g1—f3 | К b8—c6 |
| 3. | d2—d4 | e5 : d4 |
| 4. | С f1—c4 | С f8—c5 |
| 5. | С c1—g5 | f7—f6! |
| 6. | С g5—h4 | Ф d8—e7! |

Повидимому единственный ходъ, при которомъ черные могутъ сохранить лишнюю пѣшку.

| | | |
|---|---|---|
| 7. | 0—0 | d7—d6 |
| 8. | С c4—b5 | . . . |

Если 8. c2—c3, то С g4! и на 9. Ф b3, 0—0—0 сохраняя лишнюю пѣшку въ связи съ аттакой на королевскій флангъ.

| | | |
|---|---|---|
| 8. | . . . | С c8—g4 |
| 9. | К b1—d2 | h7—h5 |

Не такъ хорошо 9. ... g5; 10. С g3, h5; 11. h4!, Ф g7; 12. c3! и бѣлые пріобрѣтаютъ аттаку.

| | | |
|---|---|---|
| 10. | С b5 : c6+ | b7 : c6 |
| 11. | h2—h3 | g7—g5 |
| 12. | С h4—g3 | . . . |

Если 12. hg, то hg!; 13. К h2, Л : h4; 14. g3!, Л : h2! (14. ... Л h8; 15. К : g4, Ф h7; 16. Кр g2); 13. Кр : h2, Ф h7+; 14. Кр g1, Ф h3!; 15. К b3, К e7; 16. К : c5 (15. К : d4, Кр d7 и 17. ... Л h8), dc; 17. Ф e2. К g6; 18. f3, К e5!; 19. fg, К : g4; 20. Л f3, Кр e7; 21. Ф g2, Ф h5, угрожая Л ah8 и К e3 или К e5 и затѣмъ g5—g4.

| | | |
|---|---|---|
| 12. | . . . | h5—h4 |
| 13. | С g3—h2 | С g4—h5 |
| 14. | К d2—b3 | g5—g4 |
| 15. | h3 : g4 | С h5 : g4 |
| 16. | Ф d1—d3 | . . . |

Если 16. К : d4, h3!; если 16. К : c5, dc; 17. Ф d3, то h3; 18. g3, С : f3; 19. Ф : f3, Ф e6 и затѣмъ К e7 и т. д.

| | | |
|---|---|---|
| 16. | . . . | h4—h3 |
| 17. | g2—g3 | С g4 : f3 |
| 18. | Ф d3 : f3 | С c5—b6! |

Бѣлые угрожали Л a1—d1.

| | | |
|---|---|---|
| 19. | a2—a4 | a7—a5 |
| 20. | e4—e5 | . . . |

Если 20 Л ad1, то c5; 21. e5, 0—0—0; 22 ed, Ф : d6; если 23. Ф a8+, Кр d7; 24. Ф f3, Ф c6; 25. Ф f5+, Кр e7; 26. Л de1+, Кр f7 и т. д.

| | | |
|---|---|---|
| 20. | . . . | d6—d5 |
| 21. | e5 : f6 | Ф e7 : f6 |
| 22. | Л a1—e1+ | Кр e8—f7 |
| 23. | Ф f3—g4 | К g8—e7 |
| 24. | Кр g1—h1 | К e7—f5 |
| 25. | К b3—c1 | Л a8—g8 |
| 26. | Ф g4—e2 | Л g8—e8 |

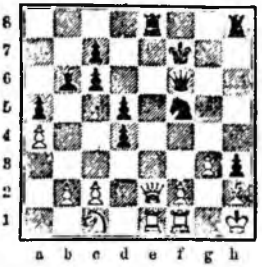

| | | |
|---|---|---|
| 27. | Ф e2—f3 | . . . |

Если 27. Ф g4, то Л e1!; 28. Л : e4, de; 29. Ф : e4, К e3!; 30. Л g1 (30. К d3, К : f1; 31. К e5+, Кр e8!); 30. ... Ф : f2; 31. К d3!, Ф f5; 32. К e5+, Кр g7; 33. Ф : f5, К : f5; 34. К : c6 (или g3—g4), d3; 35. Л d1!, dc; 36. Л c1, Л he8 и выигрываютъ.

| | | |
|---|---|---|
| 27. | . . . | К f5—d6 |
| 28. | Ф f3 : f6+ | Кр f7 : f6 |
| 29. | К c1—d3 | К d6—e4 |
| 30. | f2—f3 | К e4—c5 |
| 31. | К d3 : c5 | С b6 : c5 |
| 32. | С h2—g1 | . . . |

Если 32. g3—g4, то С d6 и послѣ мѣны Л e3.

| | | |
|---|---|---|
| 32. | . . . | С c5—b6 |
| 33. | Кр h1—h2 | c6—c5 |
| 34. | Л e1 : e8 | Л h8 : e8 |
| 35. | Кр h2 : h3 | Л e8—e2 |
| 36. | f3—f4 | . . . |

Немного лучше было 36. Л f2, но послѣ 36. ... Л e1 или 36. ... Л : f2 черные все-таки должны выиграть.

| | | |
|---|---|---|
| 36. | . . . | Л e2 : e2 |
| 37. | g3—g4 | d4—d3 |

Бѣлые сдались.

## № 314.

| | К. Шлехтеръ. | Д. Яковскій |
|---|---|---|
| 1. | e2—e4 | e7—e5 |
| 2. | К g1—f3 | К b8—c6 |
| 3. | d2—d4 | e5 : d4 |
| 4. | С f1—c4 | С f8—c5 |
| 5. | c2—c3 | d4—d3 |

5. ... К f6 приводитъ игру къ варіанту Giuoco piano.

| | | |
|---|---|---|
| 6. | b2—b4 | С c5—b6 |
| 7. | Ф d1—b3 | Ф d8—e7 |
| 8. | 0—0 | d7—d6 |
| 9. | a2—a4 | a7—a6 |
| 10. | a4—a5 | С b6—a7 |
| 11. | С c1—g5 | К g8—f6 |
| 12. | К b1—d2 | h7—h6 |
| 13. | С g5—h4 | g7—g5 |
| 14. | С h4—g3 | К f6—h5 |
| 15. | b4—b5 | К c6—d8 |
| 16. | b5—b6 | К h5 : g3 |
| 17. | f2 : g3 | С a7—b8 |

18. e4—e5 c7 : b6
19. e5 : d6 С b8 : d6
20. Л a1—e1 С c8—e6
21. К f3—d4 С d6—c5
22. К d2—e4 0—0
23. Кр g1—h1 С c5 : d4
24. c3 : d4 b6—b5
25. К e4—f6+ Кр g8—g7
26. Ф b3 : d3 Л f8—h8
27. К f6—h5+ Кр g7—g8
28. С c4 : e6 К d8 : e6
29. d4—d5 Л a8—d8
30. Ф d3—c3 b5—b4
31. Ф c3—b2 Сдался.

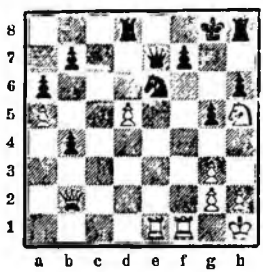

№ 315.

**И. Колишъ. А. Андерсенъ.**

1. e2—e4 e7—e5
2. К g1—f3 К b8—c6
3. d2—d4 e5 : d4
4. С f1—c4 С f8—c5
5. 0—0 d7—d6!

Этотъ ходъ, съ послѣдующей комбинаціей, придуманъ Андерсеномъ.

6. c2—c3 С c8—g4!
7. Ф d1—b3 . . .

Нѣсколько лучше 7. b2—b4.

7. . . . С g4 : f3
8. С c4 : f7+ Кр e8—f8
9. С f7 : g8 Л h8 : g8
10. g2 : f3 g7—g5!
11. Ф b3—d1 . . .

Немного лучше 11. Ф e6.

11. . . . Ф d8—d7
12. b2—b4 С c5—b6
13. С c1—b2 d4—d3
14. Ф d1 : d3 К c6—e5
15. Ф d3—c2 Ф d7—h3
16. К b1—d2 g5—g4

и выигрываютъ.

№ 316.

**И. Шумовъ Э. Шифферсъ**

(первые 10 ходовъ тѣ же).

11. Ф b3—e6 Л g8—g6
12. Ф e6—f5+ Кр f8—g7
13. Кр g1—h1 Ф d8—e7
14. b2—b4 Л a8—f8
15. Ф f5—g4 К c6—e5
16. Ф g4—g2 С c5—b6
17. С c1—b2 К e5 : f3
18. c3 : d4 Л g6—h6
19. d4—d5+ Кр g7—g8
20. h2—h3 Ф e7—d7

Сдался.

№ 317.

**В. Лизель Э. Шифферсъ**

(первые 8 ходовъ тѣ же)

9. g2 : f3 К c6—e5
10. c3 : d4 С c5 : d4
11. С f7—c4 Ф d8—f6
12. f3—f4 Ф f6—g6+
13. Кр g1—h1 К e5—g4
14. Ф b3—f3 К g4 : f2+
15. Л f1 : f2 С d4 : f2

и выигрываютъ.

№ 318.

**Мсдли. А. Андерсенъ.**

Первые 7 ходовъ, какъ въ 3-хъ предыдущихъ партіяхъ.

8. g2 : f3 К c6—e5
9. f3—f4 К e5 : c4
10. Ф b3 : c4 Ф d8—h4
11. c3 : d4 К g8—f6
12. f2—f3 С c5—b6
13. К b1—c3 h7—h6
14. К c3—a4 g7—g5
15. f4—f5 g5—g4
16. К a4 : b6 Л h8—g8
17. Л f1—f2 g4—g3
18. h2 : g3 Ф h4 : g3 +
19. Кр g1—f1 a7 : b6
20. Кр f1—e2 d6—d5
21. Ф c4—d3 0—0—0
22. e4—e5 К f6—h5
23. С c1—d2 Ф g3—h3
24. f5—f6 К h5—g3 +
25. Кр e2—d1 К g3—e4
26. Л f2—f1 Л g8—g2
27. С d2—e3 Л g2 : b2
28. Кр d1—c1 Л b2—h2
29. a2—a4 Л d8—g8
30. f3 : e4 d5 : e4

Сдался.

№ 319.

Играна на турнирѣ въ Лейпцигѣ въ 1877 г.

**Д-ръ Гёрингъ. В. Паульсенъ.**

1. e2—c4 e7—e5
2. К g1—f3 К b8—c6
3. d2—d4 e5 : d4
4. c2—c3 d4 : c3!

Если 4. . . . d7—d5, то 5. ed, Ф : d5; 6. cd, К f6; 7. К c3, С b4 (7. . . . Ф h5, 8. d5, К e5; 9. С b5+ и Ф e2); 8. С e2, 0—0; 9. 0—0, С : c3; 10. bc, С g4; 11. c4 въ пользу бѣлыхъ.

5. С f1—c4 c3 : b2

Проще 5. . . . К f6; 6. 0—0, d6; 7. К : c3!, С e7; 8. С e3, 0—0.

6. С c1 : b2 С f8—b4+!
7. К b1—c3 К g8—f6!
8. К f3—g5 К c6—e5!

Здѣсь послѣ 8. 0—0, игра сводилась къ Сѣверному гамбиту.

9. С c4—b3 0—0
10. 0—0 d7—d6
11. f2—f4 С b4—c5 +
12. Кр g1—h1 К e5—g4

Если 12. . . . К f6—g4, то 13. К a4, Ф e7; 14. К : c5, dc; 15. fe, Ф : g4; 16. Л : f7, Л : f7; 17. С : f7+, Кр : f7; 18. Ф d5+, Кр e8; 19. Ф g8+, Кр e7; 20. Л af1 и выигрыв.

13. К c3—d5 К f6 : d5
14. Ф d1 : d5 c7—c6
15. Ф d5—d3 h7—h6!
16. К g5—h3 С c8—e6
17. Ф d3—c3 К g4—f6
18. С b3—c2 b7—b5
19. Л f1—f3 К f6—h5

Хорошо также 19. e5, и если b4, то 20. Ф g3.

20. f4—f5 b5—b4
21. К c3—d3 С e6—c8
22. С c2—b3 a7—a5
23. С b3—c4 a5—a4
24. Л a1—f1 a4—a3
25. С b2—a1 d6—d5
26. e4 : d5 c6 : d5
27. С c4 : d5 С c8—a6
28. Ф d3—e4 С a6 : f1
29. Л f3 : f1 Л a8—a6
30. Ф e4—c4 Л a6—a5
31. Л f1—d1 Кр g8—h7
32. С d5—f3 Л f8—e8
33. Ф c4—f1? Ф d8—h4

Слѣдовало играть 33. g3, напр. Ф : d1+; 34. С : d1, Л : e1 +; 35. Кр g2, Л : d1; 36. Ф : f7, Л d1 : a1; 37. Ф : h5,

С e7; 38. Ф g6+, Кр g8; 39. Ф e6+, Кр f8; 40. К f4 и выигрываютъ.

34. g2—g3 К h5 : g3 +
35. h2 : g3 Ф h4 : g3
36. Ф f1—g2 Л e8—e1+
37. К h3—g1 Ф g3—h4+
38. Ф g2—h2 Ф h4 : h2+
39. Кр h1 : h2 С c5 : g1+
40. Кр h2—g2 Л e1 : d1
41. С f3 : d1 С g1—e3
42. Кр g2—f3 С e3—d2
43. С d1—c2 f7—f6
44. С a1—d4 h6—h5
45. Кр f3—e2 Л a5—d5
46. С d4—f2 С d2—c3
47. С f2—e3 Л d5—e5
48. Кр e2—f3 Л e5 : e3 +
49. Кр f3 : e3 Кр h7—h6
50. С c2—b1 Кр h6—g5
51. Кр e3—f3 h5—h4
52. Кр f3—g2 g7—g6
53. f5 : g6 f6—f5
54. Кр g2—h3 С c3—f6
55. С b1—c2 Кр g5 : g6
56. С c2—d1 Кр g6—g5
57. С d1—a4 Кр g5—f4
58. Кр h3—g2 Кр f4—e3
59. Кр g2—f1 f5—f4
60. С a4—d7 b4—b3
61. С d7—e6 b3—b2
62. С e6—f5 Кр e3—d2

и выигрываютъ.

## № 320.

**И. Метгеръ. Флейсигъ.**

1. e2—e4 e7—e5
2. К g1—f3 К b8—c6
3. d2—d4 e5 : d4
4. c2—c3 d4 : c3!
5. С f1—c4 c3 : b2
6. С c1 : b2 d7—d6
7. 0—0 К g8—h6
8. К f3—d4! С c8—d7
9. Л f1—e1 Л h8—g8
10. К b1—d2 g7—g6
11. К d4 : c6 С d7 : c6
12. e4—e5 d6 : e5
13. Л e1 : e5+ С f8—e7
14. С b2—a3 К h6—f5
15. Ф d1—b3 Л g8—g7
16. К d2—e4 С c6 : e4
17. Л e5 : e4 К f5—d6
18. Л a1—d1 f7—f5?
19. Л e4—e6 Л a8—b8
20. С a3—b2 Кр e8—f8
21. Ф b3—c3! Л g7—g8
22. Л e6 : d6 c7 : d6
23. С c4 : g8 и выигрываютъ.

## ЦЕНТРАЛЬНЫЙ ГАМБИТЪ.

1. e2—e4, e7—e5; 2. d2—d4.

## № 321.

Играна на Берлинскомъ турнирѣ 1881 г.

**С. Винаверъ. Ф. Риманнъ.**

1. e2—e4 e7—e5
2. d2—d4 e5 : d4
3. Ф d1 : d4 К b8—c6
4. Ф d4—e3! . . .

Ходъ В. Паульсена.

4. . . . С f8—b4 +
5. c2—c3 С b4—a5
6. Ф e3—g3 Ф d8—f6
7. С c1—f4 d7—d6

Лучше 7. . . . Ф f6—g3.

8. С f1—b5 С c8—d7
9. К b1—d2 h7—h6

Сильнѣе было К g8—e7.

10. К d2—c4 С a5—b6
11. h2—h4 К g8—e7
12. К g1—f3 К e7—g6
13. К c4 : b6 a7 : b6
14. С f4—e3 К c6—e5
15. С b5—e2 С d7—c6?

Сперва надо было 15. . . . К : f3+.

16. К f3—d2 0—0—0
17. h4—h5 К g6—f8

Если 17. . . . К e7?, то 18. f4, К e5—d7; 19. С d4, Ф e6; 20. f5.

18. a2—a4 Ф f6—e7
19. b2—b4 . . .

Ошибочно было 19. Ф : g7 по причинѣ К g6 и Л g8.

19. . . . f7—f6
20. b4—b5 С c6—e8
21. a4—a5 b4 : a5
22. Л a1 : a5 b7—b6
23. Л a5—a7 К e5—d7
24. 0—0! К f8—e6
25. Л f1—a1 К e6—c5?
26. С e2—g4 К c5—e6
27. К d2—c4 Ф e7—f7

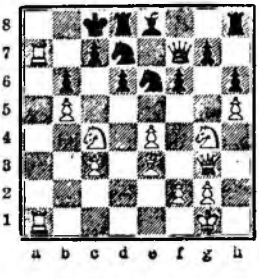

28. Ф g3 : d6!! f6—f5
29. Л a7—a8 + К d7—b8
30. К c4 : b6+ и въ слѣдующій ходъ матъ.

## № 322.

Играна на Вѣнскомъ турнирѣ 1882 г.

**М. Чигоринъ. Г. Макензи.**

Первые 3 хода, какъ въ предыдущей партіи.

4. Ф d4—e3 g7—g6
5. С c1—d2 С f8—g7
6. К b1—c3 d7—d6
7. f2—f4 К g8—e7
8. 0—0—0 С c8—e6
9. К g1—f3 Ф d8—d7
10. К c3—d5 0—0—0
11. С d2—c3 С g7 : c3
12. Ф e3 : c3 К c6—b8

Грозило К d5—f6.

13. Ф c3—a3 С e6 : d5?
14. e4 : d5 Ф d7—f5
15. g2—g3 К e7 : d5?
16. К f3—d4! Ф f5—d7
17. К d4—b5 c7—c6
18. К b5 : a7+ Кр c8—c7

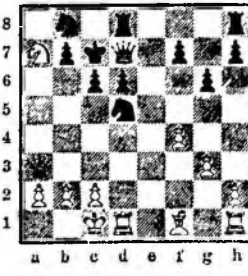

19. Л d1 : d5! c6 : d5
20. С f1—b5 Ф d7—e6

Если 20. . . К c6, то 21. К : c6, bc; 22. Ф a7+.

21. Ф a3—c3+ Кр c7—b6

Если 21. . . . К c6, то 22. К : c6.

22. Л h1—e1 Кр b6 : a7

Если ферзь уйдетъ, то 23. Ф d4+ и 24. Л e7+.

23. Л e1 : e6 f7 : e6
24. Ф c3—e3+ Кр a7—a8
25. Ф c3—a3+ К b8—a6
26. С b5 : a6 b7 : a6
27. Ф a3 : a6+ Кр a8—b8
28. Ф a6—b6+ Кр b8—c8
29. b2—b4 Л h8—e8
30. Ф b6—a7 и выигрываютъ.

## № 323.

Играна на Нюрнбергскомъ турнирѣ 1896 г.

С. Винаверъ. В. Стейницъ.

Первые 3 хода, какъ въ предыдущей партіи.

4. Ф d4—e3 К g8—f6
5. К b1—c3 С f8—b4

Если 5. e5, то К g4; 6. Ф e4, d5; 7. ed+, С e6; 8. de, Ф d1+; 9. Кр : d1, К : f2+ къ выгодѣ черныхъ.

6. С c1—d2 0—0
7. 0—0—0 Л f8—e8
8. С f1—c4 С b4 : c3

Бѣлые для аттаки жертвуютъ пѣшку.

9. С d2 : c3 К f6 : e4

Если Л : e4, то С : f6.

10. Ф e3—f4 К e4—f6
11. К g1—f3 d7—d6
12. К f3—g5 С c8—e6
13. С c4—d3 h7—h6
14. h2—h4 К f6—d5
15. С d3—h7+ Кр g8—h8

16. Л d1 : d5! С e6 : d5
17. С h7—e4! f7—f6
18. С e4 : d5 f6 : g5
19. h4 · g5 К c6—e5
20. g5—g6! Сдался

## № 324.

Вѣнскій турниръ 1898 г.

Г. Мароци. И. Шовальтеръ.

Первые 7 ходовъ, какъ въ предыдущей партіи.

8. С f1—c4 К c6—e5
9. С c4—e2 d7—d6
10. h2—h3 С c8—e6
11. f2—f4 К e5—c4
12. С e2 : c4 С e6 : c4
13. e4—e5 d6—d5
14. К g1—e2 С c4 : e2
15. К c3 : e2 С b4—f8
16. К e2—g3 К f6—d7
17. Ф e3—f3 c7—c6
18. Ф f3—g4 c6—c5
19. С d2—c3 К d7—b6!

Если 19. ... d4, то 20. С : d4, cd; 21. Л : d4 къ выгодѣ бѣлыхъ.

20. К g3—f5 Л c8—c6
21. С c3—a5 d5—d4
22. Ф g4—e2 Ф d8—d5
23. b2—b3 g7—g6
24. К f5—g3 С f8—h6
25. С a5—d2 c5—c4
26. Кр c1—b1 d4—d3!
27. c2 : d3 c4 : b3
28. С d2—c1 К b6—a4
29. К g3—e4 Л a8—c8
30. С c1—b2 b3 : a2+
31. Кр b1—a1 Ф d5—b3
32. Л d1—c1 Л c8 : c1+
33. Л h1 : c1 . . .

33. . . . С b6 : f4?

Слѣдовало играть просто 33. ... Ф : b2+ и черные бы выиграли.

34. Л c1—c8+ Кр g8—g7
35. К e4—c5! К a4 : c5
36. Л c8 : c5 С f4—g5
37. d3—d4 Ф b3—b6
38. Л c5—b5 Ф b6—c7
39. d4—d5 Л e6—b6
40. d5—d6 Ф c7—c6
41. e5—e6+ f7—f6
42. Л b5 : b6 Ф c6 : b6
43. e6—e7 Сдался.

## № 325.

Играна по перепискѣ въ 1889—1890 гг.

П. Липке (Магдебургъ). А. Марковъ (СПБургъ).

1. e2—e4 e7—e5
2. d2—d4 e5 : d4
3. Ф d1 : d4 К b8—c6
4. Ф d4—e3 С f8—e7!

Ходъ Е. А. Шмидта.

5. С f1—c2 d7—d5
6. e4 : d5 К c6—b4
7. Ф e3—b3 Ф d8 : d5
8. Ф b3 : d5 К b4 : d5
9. К g1—f3 К g8—f6
10. 0—0 0—0
11. c2—c4 К d5—b4
12. К b1—c3 С c8—f5
13. С c1—f4 К b4—d3!
14. С c2 : d3 С f5 : d3
15. Л f1—d1 С d3 : c4
16. С f4 : c7 Л f8—c8!

Чтобы избѣгнуть мѣны королевскаго слона.

17. С c7—d6 С c7—d8
18. С d6—e5 h7—h6
19. h2—h3 a7—a6
20. Л d1—d2 b7—b5
21. С e5 : f6 С d8 : f6

Черные грозили b4 и К e4.

22. К c3—e4 С f6—e7
23. b2—b3 С c4—e6
24. К f3—d4 С e7—b4
25. Л d2—c2 С e6—d5
26. К e4—g3 С b4—f8
27. Л a1—c1 Л c8 : c2
28. Л c1 : c2 Л a8—d8
29. К d4—f5 С d5—e6
30. К f5—e3 a6—a5
31. К g3—e4? . . .

Гораздо лучше было 31. f4 и 32. Кр f2.

31. . . . f7—f5
32. К e4—c5 С e6—c8
33. f2—f4 g7—g5
34. f4 : g5 . . .

Немного лучше 34. g2—g3.

34. . . . f5—f4
35. К e3—f1 С c8—f5
36. Л c2—c1 Л d8—c8
37. К c5—d3 Л c8 : c1
38. К d3 : c1 С f8—a3

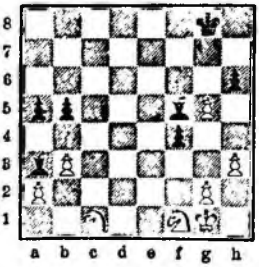

39. К c1—e2? . . .

Ошибка; но и послѣ 39. g4! черные выигрываютъ, а именно: 39. ... fg; 40. К e2, hg; 41. К f1 : g3, С : h3; 42. К e4, С e7; 43. К d4, С d7; 44. Кр g2, b4 и т. д.

39. . . . С a3—c5+
40. Кр g1—h1 С f5—d3
41. К e2 : f4 С d3 : f1

42. g5 : h6 С c5—e3
43. К f4—d5 С e3 : h6
44. Кр h1—g1 С f1—d3
45. Кр g1—f2 Кр g8—f7
46. К d5—e3 b5—b4
47. К e3—c4 С d3 : c4
48. b3 : c4 a5—a4
49. Кр f2—e2 a4—a3
50. Кр e2—d3 b4—b3

Сдался.

## № 326.

Играна по переписке въ 1890—1891 гг.

Н. Калинскій (Воронежъ). Э. Шифферсъ (СПБургъ).

Первые 4 хода, какъ въ предыдущей партіи.

5. f2—f4 d7—d5
6. e4—e5 К g8—h6
7. К g1—f3 0—0
8. Ф e3—b3 К h6—f5

У черныхъ 8 офицера въ игрѣ и сдѣлана рокировка; у бѣлыхъ же выведены только ферзь и конь; ясно, что дебютъ бѣлыхъ плохъ.

9. c2—c3 С c7—c5
10. С f1—d3 f7—f6
11. С d3 : f5 С c8 : f5
12. К b1—a3 . . .

Если 12. Ф : b7, Ф d7; и аттака черныхъ только усилится.

12. . . . f6 : e5
13. f4 : e5 Ф d8—d7
14. К a3—c4 . . .

Съ цѣлью пойти на c3; если 14. . . . dc, то 15. Ф : c4+ и затѣмъ Ф : c5.

14. . . . С f5—e4

Угрожая взять коня и отъ шаха закрыться на d5 ферземъ.

15. С c1—e3 b7—b6
16. Л a1—d1 Ф d7—f7

Теперь бѣлые должны потерять фигуру.

17. К f3—g5 d5 : c4
18. Ф b3—a4 С c5 : e3
19. К g5 : f7 Л f8 : f7

Положеніе послѣ 22-го хода бѣлыхъ.

20. Л h1—f1 Л f7 : f1+
21. Кр e1 : f1 К c6 : e5
22 b2—b3 . . .

Бѣлымъ совершенно нечего предпринять.

22. . . . С e4—d3+
23. Л d1 : d3 . . .

Если 23. Кр e1, то Л f8, и бѣлые все-таки вынуждены брать слона ладьей.

23. . . . c4 : d3
24. Ф a4—e4 Л a8—f8+
25. Кр f1—e1 d3—d2+
26. Кр e1—e2 Л f8—f2+
27. Кр e2 : e3 d2—d1 Ф

Соблазнительно поставить коня съ шахомъ, но изъ этого ничего не выходитъ.

28. Кр e3 : f2 Ф d1—d2+
29. Кр f2—g1 Ф d2 : c3
30. h2—h3 g7—g5

и черные выигрываютъ.

---

## СѢВЕРНЫЙ ГАМБИТЪ.

## № 327.

Линдэнъ. N.

1. e2—e4 e7—e5
2. d2—d4 e5 : d4
3. c2—c3 d4 : c3
4. С f1—c4 c3 : b2
5. С c1 : b2 Ф d8—e7
6. К b1—d2 c7—c6
7. К g1—e2 d7—d6
8. 0—0 С c8—e6
9. С c4—d3 К g8—h6
10. h2—h3 К b8—d7
11. f2—f4 f7—f5
12. К c2—d4 f5 : e4
13. К c2 : e4 0—0—0
14. Ф d1—a4 К d7—c5
15. К e4 : c5 d6 : c5

16. К d4 : c6! b7 : c6
17. Ф a4 : c6+ Ф e7—c7
18. С d3—a6+ Кр c8—b8
19. С b2—e5 и выигрываютъ.

## № 328.

Гикенъ. Эльсонъ.

Первые 4 хода какъ въ предыдущей партіи.

5. С c1 : b2 d7—d6
6. Ф d1—b3 Ф d8—e7

Лучше 6. . . . К g8—h6.

7. К g1—e2 К b8—c6
8. 0—0 С c8—d7
9. С b2—c3 . . .

Предупреждая К a5; если 9. Ф : b7!, то Л b8.

9. . . . b7—b6
10. К b1—d2 К g8—f6
11. Л a1—c1 a7—a6
12. a2—a4 g7—g6
13. К c2—f4 Кр e8—d8

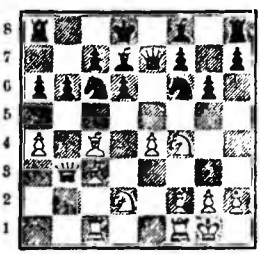

14. К f4—d5 К f6 : d5
15. e4 : d5 К c6—e5
16. f2—f4 К e5 : c4
17. Ф b3 : c4 b6—b5
18. Ф c4—d4 Л h8—g8
19. С c3—a5 Л a8—c8
20. Л f1—c1 Ф e7—h4
21. К d2—f3 С f8—g7
22. Ф d4—a7 Ф h4 : e1+
23. Л c1 : e1 Л h8—c8
24. С a5 : c7+ Л c8 : c7
25. Ф a7—b8+ Л c7—c8
26. Ф b8—b6+ Л c8—c7
27. Л e1—c1 и выигрываютъ

## № 329.

Витрупъ. Лавэцъ.

Первые 4 хода какъ въ предыдущей партіи.

5. С c1 : b2 К g8—h6
6. К g1—e2 . . .

Если 6. f4, то d5.

6. . . . b7—b6
7. 0—0 К b8—c6
8. К e2—g3 С c8—b7
9. К g3—f5 Ф d8—g5
10. h2—h4 Ф g5—g6
11. h4—h5 Ф g6—g5

12. f2—f4 С f8—e5+!
13. Кр g1—h1 Ф g5—d8
14. Л f1—e1 К c6—e5!

Если 14. ... d6?, то 15. С : f7+, К : f7; 16. К : g7+, Кр e7; 17. Ф g4, Ф d7; 18. С f6 и т. д.

15. С b2 : e5 К h6 : f5
16. Ф d1—g4 К f5—h6
17. Ф g4—g3 Л h8—g8
18. К b1—c3 g7—g6
19. К c3—d5 g6 : h5
20. Ф g3—h3 К h6—g4
21. Ф h3 : h5 Л g8—g6
22. К d5—e3! С e5 : e3

Если 22. ... Л h6, то 23. С : f7+, Кр f8; 24. С g7+.

23. С e4 : f7+ Кр e8 : f7
24. f4—f5 Ф d8—g5
25. f5 : g6+ Ф g5 : g6
26. Ф h5—f5+ Кр f7—e7

и черные выигрываютъ.

## № 330.

Играна въ Москвѣ въ 1891 г.

**Н. Ф. Даннеибергъ.** **А. В. Соловцовъ.**

Первые 4 хода, какъ въ предыдущей партіи.

5. С c1 : b2 К b8—c6
6. К g1—f3 d7—d6
7. К b1—c3 С c8—e6
8. К c3—d5 Ф d8—d7
9. 0—0 К c6—d8
10. Л a1—c1 c7—c6
11. Л f1—e1 f7—f6
12. К f3—d4 С f8—e7
13. К d4—f5 С e6 : f5!
14. К d5 : e7 С f5—g4!

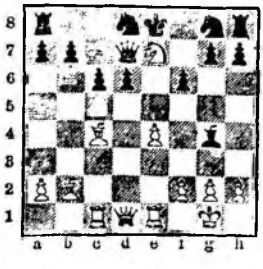

15. f2—f3 К g8 : e7
16. f3 : g4 К d8—f7
17. Ф d1—b3 К e7—g6

На 17. ... 0—0 было бы 18. g5 и черные не могутъ взять пѣшки въ виду Ф c5.

18. Л c1—d1 Л a8—d8
19. С b2—a3 К g6—e5
20. С e4—e6 Ф d7—c7
21. Ф b3—c3 . . .

Необходимо, чтобы избѣжать размѣна ферзей и освободить поле b3 для слона.

21. . . . К f7—g5
22. С e6—b3 К e5 : g4
23. h2—h3 Ф c7—b6+
24. Л d1—d4 К g4—e5
25. Кр g1—h1 . . .

Грозило Ф : d1+ и К f3+.

25. . . . К g5—f7
26. Л e1—d1 0—0
27. С a3 : d6 Л f8—e8
28. С d6 : e5 f6 : e5
29. С b3 : f7+ Кр g8 : f7
30. Ф c3—c4+ Кр f7—e7
31. Л d4 : d8 Л e8 : d8
32. Л d1—f1 Л d8—f8
33. Л f1—d1 Ф b6—b5

и черные выигрываютъ.

## № 331.

**Линдэнъ.** **Мачускій.**

Первые 4 хода, какъ въ предыдущей партіи.

5. С c1 : b2 С f8—b4+
6. К b1—c3 К g8—f6
7. К g1—e2 К f6 : e4
8. 0—0 К e4 : c3
9. К e2 : c3 С b4 : c3
10. С b2 : c3 Ф d8—g5

Въ одной партіи Шифферса (бѣлые) было продолженіе 10. ... С—b7, на что послѣдовало 11. Ф g4, g6; 12. Ф d4 и выигрываютъ.

11. Л f1—e1+ Кр e8—d8
12. f2—f4 Ф g5 : f4

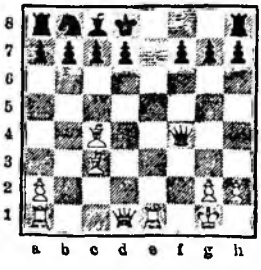

Если 12. ... Ф c5+, то 13. Кр h1. Ф : c3; 14. С : g7.

13. С b2 : g7 Л h8—g8
14. Ф d1—g4! Ф f4—d6
15. С g7—f6+ и въ слѣдующій ходъ матъ.

## № 332.

**Зёренсенъ.** **Лёффлеръ.**

Первые 4 хода, какъ въ предыдущей партіи.

5. С c1 : b2 К g8—f6
6. К b1—c3 К b8—c6
7. К g1—f3! С f8—b4
8. Ф d1—c2 d7—d6
9. 0—0—0 С b4 : c3!
10. Ф c2 : c3 С c8—e6
11. Л h1—e1 С e6 : c4
12. Ф c3 : c4 0—0
13. e4—e5 К f6—e8
14. g2—g4 Кр g8—h8
15. h2—h4 f7—f6
16. e5—e6! Ф d8—e7
17. Ф c4—b3 К c6—e5
18. К f3—d4 c7—c5
19. К d4—f5 Ф e7—c7
20. e6—e7 Л f8—g8
21. Ф b3—e6! e5—c4
22. С b2 : e5 d6 e5
23. g4—g5 Ф c7—b6!
24. К f5—d6 h7—h6

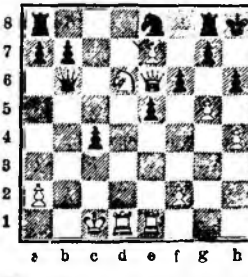

Бѣлые даютъ матъ въ 20 ходовъ: 25. К f7+, Кр h7; 26. g6+, Кр : g6; 27. Л g1+, Кр h7; 28. Ф f5+, g6; 29. Л : g6. Л : g6; 30. Л g1, Ф b2+; 31. Кр : b2, c3+; 32. Кр c2, К g7; 33. Ф : g6+ и 34. Ф : g7×.

## № 333.

**А. Арнелль.** **Гафштрёмъ.**

Первые 9 ходовъ, какъ въ предыдущей партіи.

10. С b2 : c3 С c8—e6
11. e4—e5! С e6 : c4
12. e5 : f6 Ф d8—d7!
13. Л h1—e1+ С c4—e6
14. f6 : g7 Л h8—g8

15. С c3—f6 К c6—e7
16. К f3—e5 Ф d7—b5
17. К e5—g4 Ф b5—f5
18. Ф c2—a4+ b7—b5
19. Ф a4—d4 Ф f5—g6?
20. Л e1—c5 К e7—c6
21. Ф d4—c3 Кр e8—d7

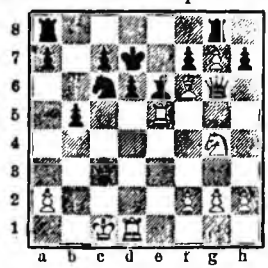

Если 21. . . К : e5, то 22. К : e5 Ф e4; 23. f8.

22. Л e5—g5 Ф g6—e4
23. f2—f3 Ф e4—f4+
24. Ф c3—e3 Ф f4—c4+
25. Ф e3—c3 Ф c4 : c3+
26. С f6 : c3 С e6 : g4
27. f3 : g4 Л a8—e8
28. Л g5—h5 Л e8—e6
29. Л h5 : h7 К c6—e5
30. С c3 : e5 Л e6 : e5
31. h2—h4 c7—c5
32. h4—h5 a7—a5
33. h5—h6 Л e5—g5
34. Л h7—h8 Л g5 : g7
35. h6 : g7 Л g8 : g7
36. Л h8—h6 Л g7 : g4
37. Л h6 : d6+ Сдался.

№ 334.

**Биръ.** **Рокамора.**

Первые 9 ходовъ, какъ въ предыдущей партіи.

10. С b2 : c3 0—0
11. e4—e5 К f6—e8
12. h2—h4 Ф d8—e7
13. К f3—g5 g7—g6

Положеніе послѣ 17-го хода черныхъ.

Бѣлые даютъ матъ въ 4 хода.

14. e5 : d6 К e8 : d6
15. Л h1—e1 Ф e7—d8
16. Ф c2—b2 К d6 : e4
17. Л d1 : d8! К e4 : b2

№ 335.

**Братья Нильссенъ.** **Фанъ-деръ-Линде.**

9 ходовъ, какъ въ предыдущей партіи.

9. 0—0—0 0—0
10. e4—e5 К f6—g4
11. h2—h4 h7—h6
12. Кр c1—b1! . . .

Чтобы послѣ К g5, hg: hg, черные не могли брать пѣшку g5 съ шахомъ.

12. . . . Л f8—e8!
13. К c3—d5 С c8—e6!
14. К f3—g5 h6 : g5
15. h4 : g5 С e6 : d5
16. Ф c2—h7+ Кр g8—f8
17. c5 : d6 c7 : d6
18. Ф h7 : g7+ Кр f8—e7
19. Л d1 : d5 Ф d8—c8

20. Л h1—e1+! С b4 : e1
21. С b2—f6+ Кр e7—d7
22. Ф g7 : f7+ Л e8—e7
23. С f6 : e7 К g4—e5

Если К : e7, то 24. С b5+.

24. Ф f7—f6 К e5 : c4
25. С e7 : d6 К c4 : d6
26. Ф f6 : d6+ Кр d7—c8
27. Ф d6—g6+ Кр e8—f8
28. Л d5—f5+ Ф c8 : f5
29. Ф g6 : f5+ Сдался.

№ 336.

**Э. Шифферсъ.** **NN.**

Первые 4 хода, какъ въ предыдущей партіи.

5. С c1 : b2 К g8—f6
6. К b1—c3 К b8—c6
7. К g1—f3 С f8—e7
8. e4—e5 К f6—g4
9. К c3—d5 0—0
10. h2—h3 К g4—h6
11. 0—0 d7—d6
12. Л f1—e1 d6 : e5
13. К f3 : e5 К c6 : e5
14. Л e1 : e5 С c8—c6
15. Ф d1—h5 С e6 : d5
16. Л e5 : d5 Ф d8—c8
17. Л a1—c1 Л f8—c8
18. Л e1—e3 С e7—f8

19. Ф h5 : h6! g7 : h6
20. Л e3—g3+ С f8—g7
21. Л g3 : g7+ Кр g8—f8
22. Л g7 : f7+! Кр f8 : f7
23. Л d5—d7++ Кр f7—g6
24. С c4—d3+ Л e8—e4!
25. С d3 : e4+ Кр g6—g5
26. Л d7—d5+ Кр g5—f4
27. С e4—f3 Ф c8—e6
28. С b2—c1+ Ф e6—e3
29. С c1 : e3×

№ 337.

**Эльсонъ.** **Уайтмэнъ.**

Первые 4 хода, какъ въ предыдущей партіи.

5. С c1 : b2 К g8—f6
6. e4—e5 К f6—g8
7. К g1—f3 К g8—h6
8. 0—0 С f8—e7
9. e5—e6 0—0
10. e6 : f7+ Кр g8—h8
11. Л f1—e1 С e7—f6
12. Л e1—e8 Л f8 : e8
13. f7 : e8Ф+ Ф d8 : e8
14. С b2 : f6 g7 : f6
15. Ф d1—d4 Кр h8—g7
16. К b1—d2 К b8—c6
17. Ф d4—c3 d7—d6
18. Л a1—e1 К c6—e5
19. К f3 : e5 d6 : e5
20. К d2—f3 К h6—f7
21. С c4 : f7 Ф e8 : f7
22. К f3 : e5! f6 : e5
23. Л e1 : e5 Кр g7—f8
24. Ф c3—c5+ Кр f8—g7
25. Л e5—g5+ Кр g7—h6
26. Ф c5—e3 и выигрываютъ.

Положеніе послѣ 21-го хода черныхъ.

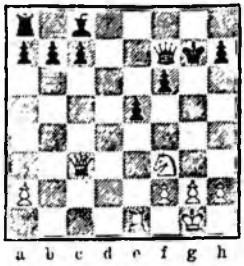

№ 338.

Линдэнъ. Эльфингъ.

Первые 5 ходовъ, какъ въ предыдущей партіи.

6. e4—e5 Ф d8—e7
7. К b1—d2 d7—d6
8. К g1—f3 К b8—d7
9. 0—0 К d7 : e5
10. К f3 : e5 d6 : e5
11. С b2 : e5 С c8—c6
12. Л f1—e1 Ф e7—d8
13. Ф d1—b3 С f8—c7

Если Ф : d2, то 14. С : f6 и выигрываютъ.

14. С c4 : e6 f7 : e6
15. Ф b3 : e6 Ф d8—d7
16. Ф e6—b3 Ф d7 : d2
17. С e5—c3 Ф d2—d5

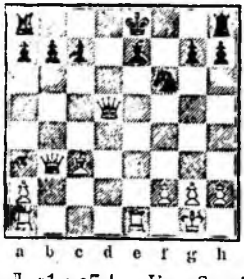

18. Л e1 : c7+ Кр e8 : c7
19. С c3 : f6+ Кр c7—c6
20. Л a1—c1+ и выигрыв.

№ 339.

Кюзель. Гухъ.

Первые 5 ходовъ, какъ въ предыдущей партіи.

6. c4—c5 С f8—b4+
7. Кр e1—f1 d7—d5
8. С c4—b5+ К f6—d7
9. c5—e6 f7 : e6
10. Ф d1—h5+ . . .

Нехорошо также 10. С : g7, Кр f7; 11. С : h8. Ф : h8; 12. Ф h5—f3, Кр f8.

10. . . . Кр e8—f8
11. С b2 : g7+ Кр f8 : g7
12. Ф h5—g4+ Кр g7—f8
13. Ф g4 : b4+ Ф d8—e7
14. Ф b4—b2 Ф e7—f6
15. К b1—c3 c7—c6
16. С b5—e2 К d7—c5
17. Ф b2—a3 К b8—d7
18. Л a1—c1 Кр f8—e8
19. h2—h4 Л h8—f8
20. К g1—f3 e6—e5
21. К c3—d1 e5—e4
22. К f3—h2 b7—b6
23. К h2—g4 Ф f6—d4
24. К d1—e3 h7—h5
25. К g4—h6 К d7—f6
26. g2—g3 К f6—g4
27. К h6 : g4 h5 : g4
28. Кр f1—g2

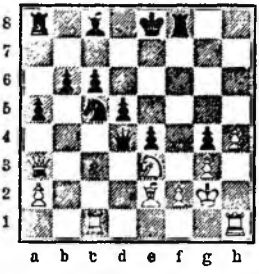

29. Л c1—f1? Ф d4—d2
30. Л f1—c1 Л f8 : f2+
31. Кр g2 : f2 К c5—d3+ и выигрываютъ.

№ 340.

С. Розенталь. Фелстгаммель.

До 9-го хода, какъ предыдущая партія.

9. Ф d1—g4! С b4—f8
10. c5—c6 f7 : e6
11. Ф g4—h5+! Кр e8—e7

Если 11. ... g6, то 12. Ф e5, c6; 13. Ф : e6+, Ф e7; 14. Ф : e7+, С : e7; 15. С : h8, cb; 16. К e3.

12. С b2—a3+ Кр e7—f6

Если 12. ... c5, то 13. С : c5+, К : c5; 14. Ф g5+.

13. Ф h5—f3+ Кр f6—e5
14. Ф f3—e3+ Кр e5—f6

Бѣлые даютъ матъ въ 5 ходовъ.

№ 341.

Фромъ и Зёренсенъ. Линдэнъ и Нильсенъ.

Первые 7 ходовъ, какъ въ предыдущей партіи.

8. С c4—b5+ С c8—d7?
9. Ф d1—a4 С b4—e7
10. e5 : f6 С e7 : f6
11. К b1—c3 c7—c6
12. С b5—d3 0—0
13. К g1—e2 b7—b5
14. Ф a4—c2 g7—g6
15. К e2—f4 К b8—a6
16. a2—a3 К a6—c5
17. h2—h3 К c5 : d3
18. Ф c2 : d3 С d7—f5
19. Ф d3—f3 С f5—e4
20. Ф f3—d1 Ф d8—b8
21. Ф d1—d2 С f6—g7
22. К c3 : e4 С g7 : b2
23. Ф d2 : b2 d5 : e4
24. Ф b2—f6! Л f8—e8
25. Л a1—c1 b5—b4
26. a3 : b4 Ф b8 : b4
27. Кр f1—g1 c6—c5
28. Кр g1—h2 Ф b4—d4
29. Ф f6—g5 Л e8—e5
30. Ф g5—g3 c5—c4
31. Л h1—d1 Ф d4—c5
32. Ф g3—c3 Л e5—f5
33. Ф c3—e3 Л a8—c8
34. Л d1—d4 c4—c3
35. Ф e3 : e4 a7—a5
36. К f4—d5 Ф c5—d6+
37. f2—f4 Кр g8—f8
38. К d5 : c3 и выигрываютъ.

№ 342.

Играна въ Стокгольмѣ въ 1866 г.

С. Фромъ. Гафстрёмъ.

Первые 5 ходовъ, какъ въ предыдущей партіи.

6. e4—e5 С f8—b4+
7. К b1—d2 Ф d8—e7
8. К g1—f3 К f6—e4
9. 0—0 К e4 : d2
10. К f3 : d2 С b4 : d2
11. Ф d1 : d2 0—0
12. Кр g1—h1 . . .

Для приготовленія слѣдующаго хода; иначе Ф c5+ и Ф : c4.

12. . . . Кр g8—h8

13. f2—f4 d7—d6
14. f4—f5 d6 : e5
15. f5—f6 g7 : f6
16. Ф d2—h6 К b8—d7
17. Л a1—d1 Л f8—g8

18. Л d1 : d7 С c8 : d7
19. Л f1 : f6 С d7—c6
20. Л f6—f2 Л g8—g6
21. Ф h6—h5 Л a8—d8
22. С b2 : e5+ f7—f6
23. С e5—c3 Ф e7—e4
24. С c4—f1 Л d8—g8
25. Л f2 : f6 Л g8 : g2

Если 25. ... Л : f6, то 26. С : f6+, Л g7; 27. Ф f7.

26. Л f6—g6+ и выигрыв.

## № 343.

Фромъ. Нильсенъ.

Первые 7 ходовъ, какъ въ предыдущей партіи.

8. Ф d1—e2! С b4 : d2+
9. Кр e1 : d2 К f6—h5
10. К g1—f3 К h5—f4
11. Ф e2—e4 К f4—e6

Лучше было 11. ... d7—d5.

12. Л h1—e1 d7—d6
13. Л e1—e3! К b8—c6
14. e5 : d6 Ф c7 : d6+
15. Кр d2—e1 0—0
16. С b2—a3 К e6—c5
17. Ф e4—c2 b7—b6
18. Л a1—d1 Ф d6—h6

Если 18. ... Ф g6, то 19. Ф : g6, hg; 20. К g5, К a5; 21. С : f7+, Л : f7; 22. Л d8+, Л f8; 23. Л e8 и выигрыв.

19. С a3 : c5 b6 : c5
20. С c4 : f7+! Кр g8—h8

Если Л : f7, то 21. Л e8+, Л f8; 22. Ф c4+, С e6; 23. Л : e6 и выигрыв; а если 21. Кр : f7, то 21. Ф c4+, С e6; 22. К g5+ и выигрыв.

21. Л d1—d5 С c8—g4
22. К f3—g5 Л a8—d8

Если 22. ... К d4, то 23. Ф e4, Ф : h2; 24. Кр d2! и выигрывають.

23. К g5 : h7 Л d8 : d5

Если 23. ... Л : f7 или Ф : h7, то матъ въ 3 хода.

24. К h7 : f8! Л d5—d1+
25. Ф c2 : d1 С g4 : d1
26. К f8—g6+ Кр h8—h7
27. Л e3—e8 и выигрывають.

## № 344.

Играна въ 5-омъ турнирѣ по перепискѣ «Шахм. Журн.».

А. И. Ромашкевичъ. П. А. Сабуровъ.

1. e2—e4 e7—e5
2. d2—d4 e5 : d4
3. c2—c3 Ф d8—e7

Этотъ ходъ рѣдко играется въ настоящемъ дебютѣ, но повидимому онъ лучше обыкновеннаго продолженія d : c.

4. c3 : d4 Ф e7 : e4+
5. С c1—e3 К g8—f6
6. К g1—f3 К f6—d5
7. Ф d1—d2! . . .

Лучшій ходъ. 7. С f1—d3, К : e3 и т. д. повело бы къ обмѣну ферзей съ сохраненіемъ черными лишней пѣшки.

7. . . . С f8—b4
8. К b1—c3 К d5 : e3

Слабый ходъ, разсчитанный на возможную ошибку, которой бѣлые не сдѣлали.

9. f2 : e3! . . .

Опять лучшій ходъ для бѣлыхъ. Если бы они сыграли: 9. К : e4, то 9. ... К c2+; 10. Кр d1, С : d2; 11. Кр : c2, С h6 и черные, обмѣнявшись ферзями, сохранили бы обоихъ слоновъ съ лишней пѣшкой.

9. . . . Ф e4—e7
10. С f1—d3 d7—d6
11. 0—0 С b4 : c3
12. b2 : c3 К b8—c6
13. e3—e4 0—0
14. Л a1—e1 . . .

Этимъ ходомъ бѣлые мѣшають чернымъ двинуть пѣшку f7 на f5.

14. . . . С c8—g4

Этотъ повидимому естественный ходъ черныхъ ведетъ однако къ крайне стѣсненному положенію. Съ этого момента г. Ромашкевичъ блистательно ведетъ аттаку.

15. Ф d2—f4! С g4—h5
16. g2—g4! С h5—g6
17. h2—h4! h7—h6
18. h4—h5 С g6—h7
19. g4—g5! Кр g8—h8!
20. Л e1—e2 f7—f6
21. g5—g6 . . .

Король черныхъ окончательно заперъ вмѣстѣ со слономъ, и это заточеніе длится почти до самаго конца партіи.

21. . . . С h7—g8
22. К f3—h4! . . .

Теперь для черныхъ начинается рядъ форсированныхъ ходовъ, чтобы отвратить угрозы: Л g2 и К h4—f5—h6.

22. . . . Л f8—d8
23. Л e2—g2 Л d8—d7

24. Кр g1—h1 К c6—d5
25. К h4—f5 . . .

Рано; слѣдовало напередъ запереть чернаго коня, играя d4—d5.

25. . . . К d8—e6!
26. Ф f4—e3 Ф e7—f8
27. d5—d5 К e6—c5

Играя К g5, черные проиграли бы партію слѣдующимъ образомъ: 28. Л : g5, hg; 29. Ф h3, Л ad8; 30. h6, gh; 31. К : h6, Кр g7; 32. К g4, Кр : g6; 33. e5+ и т. д.

28. С d3—b5 Л d7—e7

Черные рѣшились пожертвовать качествомъ, чтобы избавиться отъ опаснаго коня.

29. К f5 : e7 Ф f8 : e7
30. Л g2—e2 a7—a6
31. С b5—d3 . . .

Этимъ ходомъ бѣлые теряютъ пѣшку c3.

31. . . . Ф e7—e5
32. Л f1—f5 Ф e5 : c3
33. С d3—b1 Ф c3—a1
34. Ф e3—c1 К c5—a4

Необходимо; иначе бѣлые форсируютъ размѣнъ ферзей.

35. Л e2—e1 Л a8—e8
36. Л e1—f1 К a4—c5
37. Кр h1—g2 . . .

Съ намѣреніемъ на слѣдующемъ ходу взять ладьей пѣшку f6.

37. . . . Ф a1—d4
38. Л f1—d1 Ф d4—a4
39. Л f5 : f6 К c5 : e4
40. Л f6—f4 Л e8—e5!
41. Кр g2—f3 К e4—g5+
42. Кр f3—g4 . . .

[1] Если 42. Кр g3, то черные отвѣтили бы: Ф d7, защищая пѣшку c7 и угрожая Ф h3+.

42. . . . Ф a4—d7+
43. С b1—f5 Ф d7—b5

Сильнѣе было поставить тотчасъ чернаго ферзя на линію e, какъ это было сдѣлано нѣсколькими ходами позже.

44. Ф c1—c4 Ф b5—b2

Черные могли здѣсь выиграть фигуру играя: Л : f5, но послѣ обмѣна ферзей нельзя было бы разсчитывать на выигрышъ.

45. Ф c4—c2 . . .

Бѣлые отлично чувствуютъ, что обмѣнъ ферзей для нихъ необходимъ.

45. . . . Ф b2—b5
46. a2—a4 Ф b5—c8!
47. Л f4—d4 Ф e8—e7
48. Ф c2—c1? . . .

Этимъ просмотромъ бѣлые проигрываютъ партію. Надо было отступить ферземъ на b1.

48. . . . Л c5 : f5

Если бѣлый король возьметъ ладью, то получитъ матъ въ 3 хода.

49. Л d1—f1 Ф e7—c2+
50. Кр g4 : f5 Ф e2—e5+
51. Кр f5—g4 Ф e5 : d4+
52. Л f1—f4 Ф d4 : d5
53. Ф c1—c2 Ф d5—h1

Сдался.

На 54. Л f2, послѣдуетъ: С e6+; 55. Кр g3, К e4+ и т. д. На 54. Ф d3, С e6+; 55. Кр g3, Ф h3+ и бѣлые теряютъ ферзя. На 54. Кр g3, Ф h3+ и т. д.

**Дебютъ 3-хъ и 4-хъ коней.**

## № 315.

Играна на Вѣнскомъ турнирѣ 1882 г.

| С. Винаверъ. | И. Блэкбёрнъ. |
|---|---|
| 1. e2—e4 | e7—e5 |
| 2. К b1—c3 | К g8—f6 |
| 3. К g1—f3 | d7—d6 |
| 4. d2—d4 | e5 : d4 |
| 5. Ф d1 : d4 | С f8—e7 |
| 6. С c1—g5 | 0—0 |
| 7. 0—0—0 | К b8—c6 |
| 8. Ф d4—d2 | С c8—e6 |
| 9. a2—a3 } ? | a7—a6 |
| 10. h2—h3 } | b7—b5 |
| 11. С g5 : f6 | С e7 : f6 |
| 12. К c3—d5 | С e6 : d5 |
| 13. e4 : d5 | К c6—e7 |
| 14. g2—g3 | К e7—g6 |
| 15. h3—h4 | Л f8—e8 |
| 16. h4—h5 | К g6—e5 |
| 17. К f3—d4 | b5—b4! |
| 18. Ф d2 : b4 | . . . |

Если 18. ab, то a5 и на ba, c5.

18. . . . Л a8—b8
19. Ф b4—a4 К e5—f3!
20. К d4—b3 . . .

Если К : f3, то С : b2+ и Ф f6.

20. . . . Ф d8—e7
21. С f1—d3 . . .

Лучше было 21. С g2, но и тогда Ф e5; и т. д. съ сильной аттакой.

21. . . . Л b8—b6!
22. c2—c3 Л c8—b8
23. С d3—c2 Ф e7—e2
24. Л h1—f1 С f6—g5+!
25. Кр c1—b1 К f3—d2+
26. Л d1 : d2 . . .

На 26. К : d2 послѣдов. бы Л : b2+ и С : d2.

26. . . . С g5 : d2
27. Л f1—d1 Л b6 : b3!
28. С c2 : b3 С d2 : c3
29. С b3—c2 . . .

Если 29. bc, то Ф : d1+.

29. . . . Л b8 : b2+
30. Кр b1—c1 Л b2—b8
31. Ф a4—e4 Л b8—b1+!

см. діагр.

32. Кр c1 : b1 Ф e2—b5+
33. Ф e4—b4 С c3 : b4
34. a3 : b4 Ф b5 : b4+
35. Кр b1—c1 a6—a5
36. Л d1—d2 a5—a4
37. С c2—b1 a4—a3
38. С b1—a2 f7—f5
39. Кр c1—d1 Ф b4—g4+
40. Кр d1—e1 Ф g4 : h5
41. Л d2—c2 Ф h5—h1+
42. Кр e1—d2 Ф h1—f3
43. Кр d2—e1 Ф f3—e4+
44. Кр e1—d1 f5—f4!
45. g3 : f4 Ф e4 : f4
46. Кр d1—e1 Ф f4—e4+
47. Кр e1—d1 h7—h5

и черные выигрываютъ.

## № 316.

Играна на Бреславльскомъ турнирѣ 1889 г.

| Д-ръ З. Таррашъ. | И. Гунсбергъ |
|---|---|
| 1. e2—e4 | e7—e5 |
| 2. К g1—f3 | К b8—c6 |
| 3. К b1—c3 | g7—g6 |
| 4. С f1—c4 | . . . |

Здѣсь сильнѣе: 4. d4, ed; 5. К : d4, С g7; 6. С e3, К f6; 7. К : c6, bc; 8. e5, К g8; 9. f4, d6; 10. Ф f3. Игра бѣлыхъ лучше.

4. . . . С f8—g7
5. a2—a3 d7—d6
6. d2—d3 С c8—e6?

Лучше h6 и f5.

7. С c4 : e6 f7 : e6
8. С c1—g5 . . .

Можно было 8. К g5, Ф f6 (Ф d7; 9. Ф g4, К d8; 10. К : h7); 9. Ф g4, f4 и Л f1.

8. . . . К g8—e7
9. К c3—e2 0—0
10. Ф d1—d2 Ф d8—c8
11. С g5—h6 К e6—d8
12. С h6 : g7 Кр g8 : g7
13. К e2—g3 c7—c5

Лучше было 13. ... К f7 и d5.

14. Ф d2—e3 Л a8—c8
15. К f3—d2 К e7—g8
16. К d2—c4 К d8—f7
17. a3—a4 К g8—f6
18. 0—0 g6—g5?
19. Ф e3—e2 . . .

Лучше было Ф d2.

19. . . . Л c8—d8

20. Л f1—c1 К f7—h8
21. Ф c2—d2 Ф e8—g6
22. b2—b4 b7—b6
23. b4—b5 К h8—f7
24. a4—a5 К f6—d7
25. a5 : b6 a7 : b6
26. Л a1—a7 h7—h5
27. Л a7—b7 g5—g4
28. К g3—f1 Гр g7—h8

Лучше было Кр g8.

29. Ф d2—c3 h5—h4
30. Кр g1—h1! . . .

Чтобы предотвратить h3.

30. . . . d6—d5
31. К c4 : b6 d5—d4
32. Ф c3—c2 К d7 : b6
33. Л b7 : b6 Л d8—b8
34. Л b6 : b8 Л f8 : b8
35. Л c1—b1 К f7—d6
36. b5—b6 К d6—c8
37. f2—f3! . . .

Еще лучше было однако 37. b7, К d6; 38. Л b6, К : b7; 39. f3.

37. . . . g4 : f3
38. Ф c2 : f3 Кр h8—g7

Если 38. К : b6, то 39. К d2, К d7; 40. Л : b8+, К : b8; 41. Ф f8+, Ф g8; 42. Ф h6+, Ф h7; 43. Ф : e6 и выигрывают.

39. К f1—d2 К b8 : b6

На 39. . . . К : b6, послѣд. 40. К c4, К d7; 41. Л : b8, К : b8; 42. К : e5 и выигрывают.

40. Л b1—f1! К c8—d6
41. К d2—c4 Сдался.

## № 347.

Играна на Лондонскомъ турнирѣ 1883 г.

**И. Блэкбрёнъ. В. Стейницъ.**

Первые 3 хода, какъ въ предыдущей партіи.

4. d2—d4 e5 : d4
5. К f3 : d4 С f8—g7
6. С c1—e3 К g8—f6
7. С f1—e2 0—0
8. 0—0 К c6—e7
9. С e2—f3 d7—d6
10. Ф d1—d2 К f6—d7
11. С e3 h6! К d7—e5
12. С h6 : g7 Кр g8 : g7
13. С f3—e2 f7—f6
14. f2—f4 К e5—f7
15. Л a1—d1 c7—c6
16. С e2—c4 С c8—d7
17. С c4 : f7 Л f8 : f7
18. f4—f5 К e7—c8

19. e4—e5! f6 : e5
20. К d4—e6+ С d7 : e6
21. f5 : e6 Л f7—e7

Если 21. . . . Л f5, то 22. g4, Ф g5; 23. Ф : g5, Л : g5; 24. h3, d5; 25. К e4, de; 26. Л : f7+, Кр h6; 27. Л d1—d7.

22. Ф d2—g5 Ф d8—e8

Если 22. . . . К b6, то 23. Ф f6!, Кр g8; 24. Л d3, Ф e8; 25. Л : d5, К c4; 26. К e4! (а не Л d7), К : d5 (26. . . . Л ad8; 27. Ф f7+!); 27. К : d5, Фx; 28. К f7.

23. Л d1—d3! Л e7 : e6

На 23. . . . h6, послѣдовало бы 24. Ф f6+, Кр g8 (Кр h7; 25. К e4 и К g5+); 25. Л g3, Л g7! (25. . . . Л : e6; 26. Л : g8+ и 27. Ф f8+); 26. К e4, b5 (d5; 27. К c5); 27. Л h3, h5; 28. Ф g5 и потомъ К f6+ рѣшаетъ партію.

24. Л d3—h3! Ф e8—e7
25. Ф g5—h6+ Кр g7—g8
26. Л f1—f8+ и матъ въ слѣдующій ходъ.

## № 348.

Играна на Нью-Іоркскомъ турнирѣ 1877 г.

**Поллокъ. М. Чигоринъ.**

1. e2—e4 e7—e5
2. К b1—c3 К g8—f6
3. К g1—f3 К b8—c6
4. d2—d4 e5 : d4
5. К f3 : d4 С f8—b4
6. К d4 : c6 b7 : c6
7. С f1—d3 d7—d5

Игра свелась къ варіанту Шотландской партіи.

8. e4—e5 К f6—g4
9. 0—0 0—0
10. h2—h3 К g4 : e5
11. С d3 : h7+ Кр g8 : h7
12. Ф d1—h5+ Кр h7—g8
13. Ф h5 : e5 Л f8—e8
14. Ф e5—g3 . . .

Лучше 14. Ф h5.

14. . . . С c8—f5
15. С c1—g5? Ф d8—d7
16. Л a1—c1 Л e8—e5
17. Ф g3—f4 С b4 : c3
18. b2 : c3 Л e5—e2
19. Ф f4—a4 . . .

Лучше было 19. Ф g3.

19. . . . Л a8—e8
20. С g5—e3? С f5 : h3!

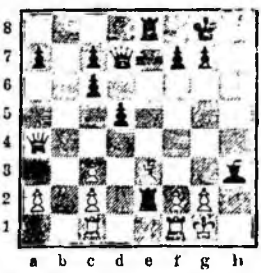

21. g2 : h3 Л e8 : e3!
22. Л c1—e1 . . .

На 22. fe, послѣд. Ф : h3 и выигрываютъ.

22. . . . Ф d7 : h3
23. Л e1 : e2 Л e3 : e2
24. Л f1—b1 Л e2—e4

и выигрываютъ.

## № 349.

Играна на Лейпцигскомъ турнирѣ 1877 г.

**Л. Паульсенъ. И. Цукертортъ.**

1. e2—e4 e7—e5
2. К g1—f3 К b8—c6
3. К b1—c3 К g8—f6
4. С f1—b5 С f8—c5

Здѣсь и въ слѣдующихъ партіяхъ игра сводится къ варіантамъ Испанской партіи; вообще дебютъ 4-хъ коней сводится обыкновенно къ варіантамъ Испанской, Шотландской или Итальянской партій.

5. 0—0 d7—d6
6. d2—d4 e5 : d4
7. К f3 : d4 С c8—d7

Лучше было 7. . . . С : d4.

8. К d4—f5 0—0
9. С c1—g5 С d7 : f5
10. e4 : f5 К c6—d4
11. С b5—d3 d6—d5
12. С g5 : f6 g7 : f6!
13. К c3—a4 Ф d8—d6!
14. К a4 : c5 Ф d6 : c5
15. Ф d1—g4+ Кр g8—h8

16. Ф g4—h4 Л f8—g8

Если Ф b6, то c3.

17. Ф h4 : f6 + Л g8—g7
18. c2—c3 К d4—c6
19. Л a1—e1 Л a8—g8
20. Л e1—e3 Ф c5—d6
21. Ф f6 : d6 Л g7 : g2 +
22. Кр g1—h1 c7 : d6
23. f5—f6 К c6—e5

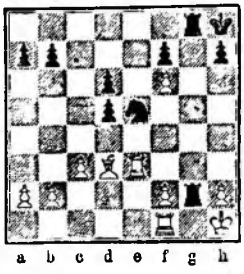

24. С d3 : h7! К e5—g4
25. С h7 : g8 К g4 : e3
26. С g8 : f7 и выигрываютъ.

## № 350.

Играна на Нью-Іоркскомъ турнирѣ 1877 г.

**Л. Паульсенъ. П. Морфи.**

До 5-го хода, какъ предыдущая партія.

5. 0—0 0—0
6. К f3 : e5 Л f8—e8

Если 6. ... К : e5, то 7. d2—d4 съ выгодой для бѣлыхъ.

7. К e5 : c6? d7 : c6
8. С b5—c4 b7—b5

Если 8. К : e4, то 9. К : e4, Л : e3 10. С : f7 + и на 10. ... Кр : f7 11. Ф f3 +.

9. С c4—e2 К f6 : e4
10. К c3 : e4 Л e8 : e4
11. С e2—f3 Л e4—e6
12. c2—c3? . . .

Слѣдовало 12. d2—d3.

12. . . . Ф d8—d3!
13. b2—b4 С c5—b6
14. a2—a4 b5 : a4
15. Ф d1 : a4 С c8—l7
16. Л a1—a2? . . .

Слѣдовало 16. Ф a6

16. . . . Л a8—e8!
17. Ф a4—a6 . . .

Лучше было 17. Ф d1.

17. . . . Ф d3 : f3!!
18. g2 : f3 Л e6—g6 +
19. Кр g1—h1 С d7—h3
20. Л f1—d1 . .

Если 20. Ф d3, то f5; 21. Ф c4 +, Кр f8! и выигрываютъ.

20. . . . С h3—g2 +
21. Кр h1—g1 С g2 : f3 +
22. Кр g1—f1 . . .

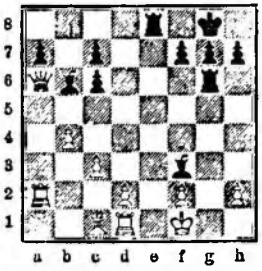

22. . . . С f3—g2 +

Здѣсь черные могли дать матъ въ 4 хода: 22. ... Л g2! и т. д.

23. Кр f1—g1 С g2—h3 +
24. Кр g1—h1 С b6 : f2
25. Ф a6—f1 С h3 : f1
26. Л d1 : f1 Л e8—e2
27. Л a2—a1 Л g6—h6
28. d2—d4 С f2—e3

и выигрываютъ.

## № 351.

Нюрнбергскій турниръ 1896 г.

**Г. Мароци. Г. Пильсбери.**

До 7-го хода, какъ предыдущая партія.

7. К e5—f3! К f6 : e4
8. d2—d4! К e4 : c3
9. b2 : c3 С c5—e7

Лучше С f8 и на d5, К e5

10. d4—d5 К c6—b8
11. С c1—f4 a7—a6
12. С b5—a4 С e7—f6?

Лучше b7—b5 и затѣми d7—d6.

13. d5—d6 c7—c6

Если c5, то С b3 и впослѣдствіи Ф d5.

14. С a4—b3 b7—b5
15. Ф d1—d2 С c8—b7
16. К f3—g5 Л e8—f8

Если С : g5, то С : g5 и Ф f4.

17. К g5—e4 a6—a5
18. a2—a3 К b8—a6
19. Л a1—e1 c6—c5
20. С b3—d5 С b7 : d5
21. Ф d2 : d5 b5—b4
22. Л e1—e3 С f6 : c3
23. Л e3 : c3!? . . .

Неожиданная, но излишняя жертва. Сильнѣе было 23. С g5, С f6 (Ф c8; 24. К : c3, bc; 25. С f6, gf; 26. Л g3 +, Кр h8; 27. Ф f5, Ф d8; 28. Л h3 и затѣмъ матъ); 24. С : f6, gf; 25. Ф f5 и выигрыв.

23. . . . b4 : c3
24. С f4—g5 К a6—c7

Если 24. ... Ф e8, то 25. К f6 +, gf; 26. С : f6, h6; 27. Ф f3; а если 24. ... Ф c8, то 25. К f6 +, Кр h8; 26. Ф e4, g6; 27. Ф h4, h5; 28. К : h5.

25. Ф d5—c4! Ф d8—e8
26. d6 : c7 . . .

Почему не 26. К f6 +, gf; 27. С : f6, Ф e3; 28. Ф f4 или 27. ... h5; 28. Ф f4, К e6; 29. Ф h3.

26. . . . Ф e8—e5
27. Л f1—d1 Л f8—e8
28. Л d1 : d7! Кр g8—h8
29. Ф c4 : f7 Ф e5 : g5
30. f2—f4! Ф g5—g4
31. h2—h3 Ф g4 : d7

Если Ф g6, то послѣ мѣны ферзей К d6 и Л d8.

32. Ф f7 : d7 Л e8 : e4
33. c7—c8Ф + Сдался.

## № 352.

Играна на Лейпцигскомъ турнирѣ 1877 г.

**Л. Паульсенъ. Д-ръ Гёрингъ.**

1. e2—e4 e7—e5
2. К g1—f3 К b8—c6
3. К b1—c3 К g8—f6
4. С f1—b5 С f8—b4
5. 0—0 0—0
6. С b5 : c6 d7 : c6
7. d2—d3 С c8—g4
8. h2—h3 С g4—h5
9. Кр g1—h1! Ф e8—e7
10. Л f1—g1 Л a8—d8
11. Ф d1—e2 h7—h6
12. К c3—d1 С b4—c5
13. g2—g4 С h5—g6
14. К f3—h4 К g8—h7
15. С c1—e3 К f6—d7
16. К h4—f5 Ф e7—e6

Если 16. ... С : f5, то gf и бѣлые получаютъ сильную аттаку.

17. Л g1—g3 Л f8—h8

18. С c3 : c5 К d7 : c5
19. К d1—e3 Ф e6—f6
20. Л a1—g1 К c5—e6
21. Ф e2—d2 К e6—g5

Лучше было 22. ... К f4 (22. h4, С : f5; 23. К : f5, g6).

22. Ф d2—a5! К g5—e6

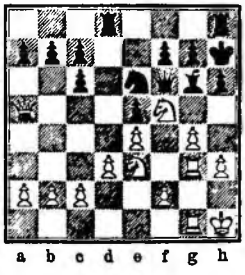

Если b6, то 23. Ф : a7.

23. g4—g5! К e6 : g5

Если hg, то К g4 выигрываетъ ферзя.

24. h3—h4 С g6 : f5

Если 24. ... К e6, то опять К g4.

25. h4 : g5 С f5 : e4+
26. d3 : e4 h6 : g5
27. К e3—g4 Кр h7—g8+
28. Кр h1—g2 Ф f6—g6
29. Ф a5 : e5 f7—f6
30. Ф e5—e6+ Кр g8—f8
31. Л g1—e1 Л d8—e8
32. К g4—e5 . . .

Угрожая матомъ въ двухъ мѣстахъ.

32. . . . Ф g6 : e4+
33. Л e1 : e4 Л e8 : e6
34. К e5—g6+ Сдался.

## № 353.

7-я партія матча, играна въ 1896 г.

**Э. Шифферсъ. В. Стейницъ.**

1. e2—e4 e7—e5
2. К g1—f3 К b8—c6
3. К b1—c3 К g8—f6
4. С f1—b5 С f8—b4
5. 0—0 . . .

Послѣ 5. К d5, К : d5; 6. ed, e4; 7. dc, dc; 8. С e2 и т. д. черные получаютъ хорошую партію.

5. . . . 0—0
6. d2—d3 К c6—e7

Комбинація, по идеѣ сходная съ защитой Мортимера въ „испанской" партіи: 1. e4, e5; 2. К f3, К c6; 3. С b5, К f6; 4. d3, К e7 (5. К : e5?, c6 и т. д.).

7. К f3 : e5 c7—c6

Здѣсь можно было также играть: 7. ... d5 съ примѣрнымъ продолженіемъ: 8. f3 (или С g5), С : c3; 9. bc: c6; 10. С a4, Ф a5; 11. С b3, Ф : c3; 12. С f4 и т. д.—игра равна; по мнѣнію Стейница, у черныхъ партія даже лучше.

8. С b5—c4! С b4 : c3
9. b2 : c3 Ф d8—a5
10. С c4 : f7+ . . .

Хотя бѣлые и получаютъ ладью и двѣ пѣшки за слона и коня, было бы однако осторожнѣе: 10. К f3, Ф : c3 (или d5; 11. ed); 11. С d2 и т. д. съ равной игрой.

10. . . . Л f8 : f7!

Нельзя 10. ... Кр h8? по причинѣ 11. К c4, c5; 12. К d6 или С h5 (при Ф c7)—въ пользу бѣлыхъ.

11. К e5 : f7 Кр g8 : f7
12. c3—c4 d7—d6
13. h2—h3 К e7—g6
14. f2—f4 С c8—d7
15 f5—f5 К g6—e5
16. a2—a4 . . .

Лишній ходъ; бѣлымъ слѣдовало, не теряя времени, форсировать аттаку на королевскій флангъ черныхъ (g4 и т. д.).

16. . . . Кр f7—g8
17. Кр g1—h2 Л a8—f8
18. g2—g4 . . .

Угрожая Ф h5 послѣ g4—g5.

18. . . . С d7—e8
19. С c1—f4 К f6—d7
20. Ф d1—e2 С e8—f7
21. g4—g5 Л f8—e8

На 21. ... d5? бѣлые отвѣтили бы 22. d4, К : c4; 23. e5 съ превосходной игрой.

22. h3—h4 g7—g6
23. f5 : g6 . . .

Повидимому необходимо (23. h5, gf и т. д.).

23. . . . h7 : g6!
24. С f4—d2 Ф a5—c7
25. Л f1—f2 d6—d5
26. С d2—f4 Ф c7—b6
27. Л a1—f1 . . .

Черные грозили Ф : f2+ и К g4+.

27. . . . d5 : e4

Черные поторопились: слѣдовало играть 27. ... dc; 28. С : e5, К : e5; 29. h5, cd; 30. cd, С e6; 31. Л f6, gh (К g4+; 32. Ф : g4! и вѣчный шахъ ладьей на g6 и h6), затѣмъ Ф черезъ c7 идетъ на g7 (32. Ф : h5, Ф d8).

28. С f4 : e5 e4 : d3?

Ошибка; чернымъ слѣдовало дѣлать ничью: 28. ... К : e5; 29. Ф : e4, Ф c7; 30. Кр g1 и на К : e4; 31. Л : f7, Ф : f7; 32. Ф : e4, Ф : e4; 33. dc, Л e4; 34. Л b1 и т. д.

29. Л f2 : f7! Сдался.

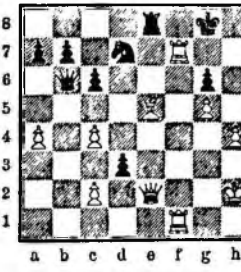

На 29. ... de, послѣдуетъ матъ въ 6 ходовъ; на 29. ... К : e5; 30. Ф : e5 и на 29. ... Л : e5; 30. Л f8+, К : f8; 31. Ф : e5, dc; 32. Ф d6! и выигр.

## № 354.

Матчевая партія; играна въ 1880 г.

**И. Цукертортъ. С. Розенталь.**

Первые 4 хода, какъ въ предыдущей партіи.

5. 0—0 0—0
6. К c3—d5 С b4—e7
7. d2—d3 d7—d6
8. К d5—e3? . . .

Лучше 8. c2—c3.

8. . . . К c6—d4
9. С b5—c4 c7—c6
10. c2—c3 К d4 : f3+
11. Ф d1 : f3 С c8—e6
12. С c4—b3 Ф d8—d7
13. Ф f3—e2 d6—d5
14. e4 : d5 c6 : d5
15. f2—f4 e5 : f4
16. Л f1 : f4 С e7—d6
17. Л f4—f1 Л f8—e8
18. d3—d4 . . .

Необходимо, чтобы помѣшать ходу d5—d4.

18. . . . Ф d7—c7?
19. g2—g3 С e6—h3?

20. Л f1 : f6! g7 : f6
21. Ф e2—h5 С h3—e6!
22. С b3 : d5 f6—f5?

Слѣдовало играть: 22. ... С f8;

23. С e4, f5; 24. К : f5, f6; 25. С f4, Ф d7 и т. д.

23. К e3 : f5 С c6 : f5
24. Ф h5 : f5 Л e8—e1+
25. Кр g1—f2 Л a8—e8
26. С c1—h6! Л e8—e2+
27. Кр f2—f3 С d6—f8
28. Л a1 : e1 Л e2 : e1
29. Ф f5—g5+ Кр g8—h8
30. С h6 : f8 и выигрываютъ.

**Неправильный выходъ королевскаго коня или начало Алапина.**

1. e2—e4. e7—e5; 2. К g1—e2; съ тѣмъ, чтобы, если черные допустятъ, сыграть f2—f4 (Королевскій гамбитъ безъ потери пѣшки). Черные могутъ сыграть 2. .. К b8—c6; тогда послѣ 3. d2—d4, e5 : d4; 4. К e2 : d4, игра можетъ свестись къ шотландской партіи.

## № 355.

### Играна по перепискѣ въ 1892—1893 гг.

| С. Алапинъ. | Д-ръ М. Ланге. |
|---|---|
| 1. e2—e4 | e7—e5 |
| 2. К g1—e2 | К b8—c6 |
| 3. d2—d4 | Ф d8—h4 |

Равная партія получается послѣ 3. ... d7—d6. Ходъ 3. ... e5 : d4; 4. К : d4 приводитъ къ шотландской партіи.

4. d4—d5 С f8—c5
5. К e2—g3 К c6—e7
6. К b1—d2 Ф h4—f6
7. f2—f3 . . .

Хорошо также 7. К f3 и на 7. h7—h5; 8. С f1—d3; если 8. ... h4, то 9. К f1.

7. . . . Ф f6—h4

Если 7. ... Ф b6, то 8. К c4, С f2+; 9. Кр e2, Ф d4; 10. Ф : d4, С : d4; 11. c3 и 12. К : e5.

8. К d2—b3 С c5—b6
9. d5—b6 К e7—c6

Здѣсь лучше: 9. ... f5; 10. de, f4; 11. Ф d5, fg; 12. Ф : e5, gh+; 13. g3, Ф : e7; 14. С f4, d6; 15. Ф h5+, Ф f7 съ ша сами на ничью. Или 9. ... К f6 и на 10. de, К h5; 11. Ф d5, К : g3; 12. hg, Ф : h1. Или 10. c4, К h5; 11. de и т. д.

10. c2—c4 c7 : d6
11. Ф d1 : d6 К g8—f6
12. Кр e1—d1! К f6—h5
13. К g3—f5 Ф h4—d8
14. g2—g4 g7—g6
15. К f5—e3 Ф d8—f6
16. Ф d6 : f6 К h5 : f6
17. c4—c5 С b6—d8
18. К e3—c4 d7—d5
19. К c4—d6+ Кр e8—e7
20. g4—g5 К f6—d7
21. c5 : d5 К c6—b4
22. С f1—c4 К d7 : c5
23. К b3 : c5 Кр e7 : d6
24. К c5—e4+ Кр d6—e7
25. С c1—d2 a7—a5
26. a2—a3 К b4—a6
27. d5—d6+ Кр e7—f8
28. С d2—c3 h7—h6
29. С c3 : e5 Л h8—h7
30. К e4—f6 С d8 : f6
31. g5 : f6 С c8—d7
32. Л a1—c1 К a6—b8
33. С c4—b5 К b8—c6
34. Л h1—e1 Л h7—h8
35. С b5 : e6 С d7 : c6

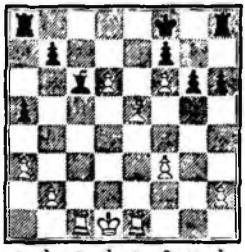

36. Л c1 : c6! . . .

Эта жертва скорѣе всего ведетъ къ цѣли.

36. . . . d7 : c6
37. d6—d7 Л a8—d8
38. С e7—d6+ Кр f8—g8
39. Л e1—e7 g6—g5
40. Кр d1—c2 Кр g8—h7
41. Кр c2—c3 Кр h7—g6
42. Кр c3—c4 Кр g6 : f6
43. Кр c4—c5 h6—h5
44. Кр e5 : c6 Сдался.

## № 356.

### Вѣнскій турниръ 1898 г.

| С. Алапинъ. | А. Гальпринъ. |
|---|---|
| 1. e2—e4 | e7—e5 |
| 2. К g1—c2 | С f8—c5 |
| 3. c2—c3 | К b8—c6 |

Можно было: 3. ... d5; 4. d4, ed 5. ed, С b4+; 6. С d2, С : d2+; 7. К : d2, de; 8. К : e4, К f6 и т. д.

4. d2—d4 С c5—b6
5. f2—f4 К g8—f6
6. f4 : e5 К f6 : e4
7. К b1—d2 К e4 : d2

Если 7. ... Ф h4+, то 8. g3, К : e5; 9. Ф c2.

8. С c1 : d2 0—0
9. Ф d1—c2 f7—f6

Лучше было d7—d6.

10. e5 : f6 Ф d8 : f6
11. 0—0—0 a7—a5?
12. К e2—f4 Ф f6—f7
13. С f1—d3 g7—g6
14. Л h1—f1 Ф f7 : a2
15. С d3 : g6 Ф a2—a1+
16. Ф c2—b1 Ф a1 : b1+
17. С g6 : b1 К c6—d8

Грозило 18. С a2+.

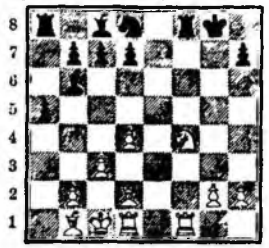

18. К f4—d5 К d8—e6
19. С d2—h6 Л f8 : f1
20. Л d1 : f1 Сдался.

Противъ угрозы К e7+ и Л f7 нѣтъ защиты.

## № 357.

### Вѣнскій турниръ 1898 г.

| С. Алапинъ. | Д. Яновскій. |
|---|---|
| 1. e2—e4 | e7—e5 |
| 2. К g1—e2 | С f8—c5 |
| 3. d2—d4 | e5 : d4 |
| 4. К e2 : d4 | К g8—f6 |

Послѣ 4. ... Ф f6; 5. С e3, К c6 игра приводится къ варіанту шотландской партіи.

5. К d4—b3! . . .

Слабѣе 5. К c3, 0—0; 6. С e3, Л e8 и т. д.

5. . . . С c5—b6

Если 5. ... К : e4, то 6. С d3, Ф e7 (6. ... К : f2; 7. Ф c2+, Ф e7; 8. К : c5 и т. д.); 7. Ф e2, С b4+; 8. c3, К c5; 9. С e3, К : d3+; 10. Ф : d3, С d6; 11. К d2, 0—0; 12. 0—0—0; несмотря на потерю пѣшки у бѣлыхъ хорошая игра.

6. К b1—c3 d7—d6
7. С c1—g5 h7—h6
8. С g5—h4 К b8—c6
9. f2—f3 . . .

Сильнѣе 9. Ф c2 и 0—0—0.

9. . . . С c8—e6
10. Ф d1—d2? . . .

Слѣдовало играть 10. С b5 или 10. К d5.

10. . . . К f6 : e4
11. Ф d2—f4 К e4—g5
12. 0—0—0 К c6—e5
13. С f1—d3 С e6 : b3
14. a2 : b3 К g5—e6

Если 14. ... К : d3+, то 15. Л : d3, К e6; 16. Ф g4, Ф d7; 17. f4 съ хорошей аттакой для бѣлыхъ.

15. Ф f4—a4+ Ф d8—d7
16. С d3—b5 c7—c6
17. С b5—e2 С b6—e3+
18. Кр c1—b1 К e6—c5
19. Ф a4—a3 f7—f5

Грозило 20. b4 и К e4.

20. b3—b4 К c5—e6

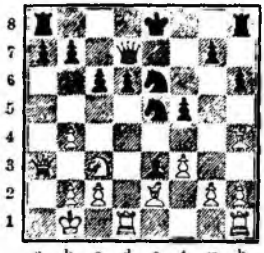

21. К c3—b5 c6 : b5
22. Ф a3 : e3 g7—g5
23. С h4—e1 . . .

Ходомъ С f2, бѣлые препятствовали длинной рокировкѣ.

23. . . . f5—f4
24. Ф e3—e4 . . .

Лучше было 24. Ф f2.

24. . . . 0—0—0
25. С e1—c3 К e6—c7!
26. С c3 : e5 . . .

Здѣсь можно было 26. h2—h4.

26. . . . Л h8—e8
27. Л d1 : d6 Ф d7 : d6
28. С e5 : d6 Л e8 : e4
29. f3 : e4 Л d8 : d6
30. Кр b1—c1 . . .

И теперь хорошо было h2—h4.

30. . . . Л d6—d4
31. Л h1—d1 . . .

Лучше было 31. С g4+, Кр d8; 32. Л d1 и т. д.

31. . . . Л d4 : d1+
32. Кр c1 : d1 Кр c8—d7
33. Кр d1—d2 Кр d7—d6
34. С e2—h5 Кр d6—e5
35. Кр d2—d3 К c7—e6
36. c2—c3 К e6—g7
37. С h5—d1? . . .

Рѣшительный промахъ: слѣдовало играть 37. С g6.

37. . . . К g7—e8
38. С d1—f3 К e8—f6
39. g2—g4? f4 : g3!
40. h2 : g3 g5—g4
41. С f3—e2 h6—h5
42. Кр d3—e3 К f6 : e4
43. С e2 : b5 К e4 : g3
44. С b5—d7 К g3—f5+
45. Кр e3—f2 h5—h4
46. c3—c4 h4—h3
47. c4—c5 g4—g3+
48. Кр f2—f3 h3—h2
49. Кр f3—g2 К f5—e3+
50. Кр g2—h1 К e3—d1
51. С d7—c8 К d1—f2+

Сдался.

№ 358.

Вѣнскій турниръ 1898 г.

**С. Алапинъ. М. Чигоринъ.**

1. e2—e4 e7—e5
2. К g1—e2 К g8—f6
3. К b1—c3 К b8—c6
4. f2—f4 e5 : f4
5. d2—d4 С f8—b4
6. d4—d5 К f6 : e4
7. С c1 : f4 С b4 : c3+
8. b2 : c3 К c6—e7
9. Ф d1—d4 К e4—f6
10. c3—c4 d7—d6
11. К e2—g3 К e7—f5
12. К g3 : f5 С c8 : f5
13. С f1—e2 0—0
14. 0—0 Ф d8—d7

15. С e2—d3? . . .

Правильное продолженіе было: 15. С g5, К e8 (15. . . . К g4?; 16. Л : f5 и т. д.; или 15. . . . К e4?; 16. С d3, Л ae8; 17. Л ae1, К : g5; 18. С : f5 и h2—h4 съ выигрышемъ фигуры); 16. Л ae1, f6; 17. С h4 съ хорошей аттакой.

15. . . . С f5 : d3
16. c2 : d3 Л f8—e8
17. h2—h3 К f6—h5!
18. g2—g4 . . .

Слѣдовало играть 18. С h2.

18. . . . К h5 : f4
19. Л f1 : f4 Л e8—c2
20. Л f4—f2 Ф d7—e7
21. Л a1—f1 f7—f6
22. Л f2 : e2 Ф e7 : e2
23. Л f1—f2 Ф e2—e5
24. Ф d4 : e5 f6 : e5
25. Л f2—b2 b7—b6
26. Кр g1—f2 Л a8—f8+
27. Кр f2—e2 Л f8—f4
28. Л b2—b1 Кр g8—f7
29. Л b1—g1 Кр f7—f6
30. Л g1—g3 Кр f6—g5
31. a2—a3 h7—h6
32. Л g3—e3 Кр g5—h4
33. Кр e2—d2 Л f4—f2+
34. Кр d2—c3 Кр h4—g5
35. Кр c3—b3 Кр g5—f4
36. Л e3—e4+ Кр f4—f3
37. c4—c5 b6 : c5
38. Л e4—a4 Кр f3—e2
39. Л a4 : a7 Кр e2 : d3
40. Л a7 : c7 e5—e4
41. a3—a4 e4—e3
42. a4—a5 e3—e2
43. Л c7—e7 Л f2—f1

Сдался.

**III. Вѣнская партія или дебютъ Гамппе.**

**(Выходъ ферзева коня).**

**1. e2—e4, e7—e5; К b1—c3.**

№ 359.

Нью-Іоркскій турниръ 1889 г.

**И. Блэкбёрнъ. М. Гэнэмъ.**

1. e2—e4 e7—e5
2. К b1—c3 С f8—c5
3. f2—f4 d7—d6
4. К g1—f3 К g8—f6
5. С f1—c4 c7—c6
6. d2—d3 Ф d8—e7
7. Ф d1—e2 b7—b5

Если 7. . . . С e6, то 8. f5, С : e4; 9. dc, К a6; 10. С e3.

8. С c4—b3 a7—a5?
9. a2—a4 b5—b4
10. К c3—d1 С c8—a6
11. f4 : e5 d6 : e5
12. С c1—g5 К b8—d7
13. К d1—e3 С c5 : e3!
14. Ф e2 : e3 К d7—c5
15. К f3—d2 Ф e7—a7
16. Ф e3—g3 К f6—d7
17. С g5—e3 g7—g6
18. 0—0 0—0
19. Ф g3—f2 Кр g8—g7
20. Ф f2—h4 f7—f6
21. Ф h4—h6+ Кр g7—h8
22. Л f1—f3 Л a8—e8

Бѣлые даютъ матъ въ 4 хода: 23. Ф:h7+, Кр:h7; 24. Л h3+, Кр g7; 25. С h6+, Кр h8; 26. С:f8×

## № 360.

Лейпцигскій турниръ 1877 г.

**И. Цукертортъ. А. Андерсенъ.**

1. e2—e4 e7—e5
2. К b1—c3 С f8—c5
3. f2—f4 d7—d6
4. К g1—f3 К g8—f6
5. С f1—c4 К b8—c6
6. d2—d3 С c8—g4
7. К c3—a4 . . .

Если 7. h3, то С:f3; 8. Ф:f3, К d4; 9. Ф g3, К h5! (Ф g4, g6).

7. . . . С c5—b6
8. К a4 : b6 a7 : b6
9. c2—c3 e5 : f4
10. С c1 : f4 К f6—h5
11. С f4—e3 К c6—e5
12. 0—0 . . .

Если 12. С b3, то С:f3; 13. gf. Ф h4+; 14. С f2, Ф h3.

12. . . . К e5 : c4!
13. d3 : c4 Ф d8—e7
14. Ф d1—d3 0—0
15. a2—a3 Л a8—e8
16. К f3—d2 Ф e7—e5
17. Л a1—e1 . . .

На 17. h3 не послѣд. С:h3, по причинѣ 18. С d4, но 17. ... С d7 и С c6.

17. . . . f7—f5

Если 17. ... Л e6, то 18. h3 (С:h3, С d4).

18. Ф d3—d5+ . . .

Слѣдовало играть 18. С d4, Ф e7; 19. h3.

18. . . . Ф e5 : d5
19. e4 : d5 f5—f4
20. С e3—d4 С g4—e2
21. Л f1—f2 С e2—d3
22. Л e1—d1 g7—g5
23. b2—b3 g5—g4
24. К d2—b1 g4—g3
25. Л f2—b2 С d3—e2
26. Л d1—c1 Л f8—f7
27. К b1—d2 Л f7—e7
28. К d2—f3 С e2 : f3
29. g2 : f3 Л e7—e2
30. Л b2 : e2 Л e8 : e2
31. h2 : g3 f4 : g3
32. Кр g1—h1 К h5—f4
33. С d4—g1! h7—h5
34. Л c1—d1 К f4—h3
35. b3—b4 Кр g8—f7
36. a3—a4 h5—h4
37. a4—a5 К h3—g5
38. Л d1—d3 h4—h3
39. f3—f4 К g5—e4
40. a5 : b6 c7 : b6

На 40. ... h2?; послѣдовало бы 41. bc, Л e1: 42. Л : g3; а на К f2+, 41. С : f2, gf; 42. Л f3, Л e1+; 43. Кр h2, f1Ф; 44. Л : f1, Л : f1; 45. bc и выигрываютъ.

41. Л d3—e3 К e4—f2+
42. С g1 : f2 g3 : f2

Сдался.

## № 361.

Играна на Лейпцигскомъ турнирѣ 1877 г.

**И. Цукертортъ Д-ръ Гёрингъ.**

Первые 3 хода, какъ въ предыдущей партіи.

4. К g1—f3 К b8—c6
5. С f1—b5 С c8—g4
6. К c3—a4 С c5—b6
7. К a4 : b6 a7 : b6
8. 0—0 К g8—f6
9. d2—d3 0—0
10. c2—c3 . . .

Лучше было 10. С : c6, bc; 11. fe, de; 12. С g5.

10. . . . e5 : f4
11. С c1 : f4 К f6—h5
12. Ф d1—d2 К c6—e7
13. d3—d4 К e7—g6
14. С f4—e3 h7—h6
15. С b5—c4 К h5—f6
16. Ф d2—c2 d6—d5!
17. e4 : d5 К f6 : d5
18. С e3—d2 Ф d8—d6
19. h2—h3 С g4—e6
20. С c4—d3? К d5—f4
21. С d2 : f4 К g6 : f4
22. С d3—h7+? . . .

Лучше было 22. К e5.

22. . . . Кр g8—h8
23. К f3—e5 f7—f6!
24. Л f1 : f4? . . .

Сильнѣе 24. К g6+, К : g6; 25. С : g6. Если теперь: 25. . . . Л : a2, то 26. Л : a2, С : a2; 27. b3, Ф a3; 28. Л a1, Л a8 (или 28. ... С : b3; 29. Ф b1); 29. С f7 и выигрываютъ.

24. . . . f6 : e5
25. Л f4 : f8+ Л a8 : f8
26. d4 : e5 Ф d6 : e5
27. Л a1—d1 С e6 : h3!

28. g2 : h3 Ф e5—g3+
29. Кр g1—h1 . . .

Если 29. Ф g2, то 29. ... Ф e3+; 30. Кр h1, Л f3; 31. С f5, Л : f5 и выигрываютъ.

29. . . Ф g3 : h3+
30. Кр h1—g1 Ф h3—g4+
31. Кр g1—h1 Ф g4—h4+
32. Кр h1—g2 Ф h4—g5+
33. Кр g2—h2 Л f8—f4!
34. Л d1—d4 Л f4—f3
35. Ф c2—g2 Ф g5—e5+
36. Кр h2—h1 Ф e5—e1+
37. Кр h1—h2 Л f3—f2
38. С h7—e4 Л f2 : g2+
39. Кр h2 : g2 g7—g5
40. Кр g2—f3 Кр h8—g7
41. Л d4—d7+ Кр g7—f6
42. Л d7—h7 h6—h5

Сдался.

## № 362.

Кёльнскій турниръ 1898 г.

**К. Шлехтеръ. В. Стейницъ.**

1. e2—e4 e7—e5
2. К b1—c3 К b8—c6
3. С f1—c4 К g8—f6
4. d2—d3 К c6—a5

Потеря времени.

5. К g1—e2 К a5 : c4
6. d3 : c4 d7—d6
7. 0—0 С c8—e6
8. b2—b3 c7—c6

Ослабляетъ пунктъ d6.

9. Ф d1—d3 С f8—e7
10. С c1—g5 h7—h6?
11. С g5 : f6 С e7 : f6
12. Л a1—d1 С f6—e7?

Можно было играть 12. ... Ф a5 и на 13. Ф : d6, Л d8.

13. c4—c5! d6 : e5
14. Ф d3—g3 С e7—d6
15. Ф g3 : g7 Кр e8—e7
16. К e2—f4 Л h8—g8
17. К f4—g6+ Кр e7—d7

18. Л d1 : d6+ Кр d7 : d6
19. Л f1—d1+ С e6—d5
20. Ф g7 : e5+ Кр d6—d7
21. К c3 : d5 c6 : d5
22. Л d1 : d5+ Кр d7—c6
23. К g6—e7+ Кр c6—b6
24. Л d4—d6+ Сдался.

## № 363.

Играна въ Бреславльскомъ турнирѣ 1889 г.

К. фонъ Барделебенъ. Э. Шифферсъ.

1. e2—e4 e7—e5
2. К b1—c3 К g8—f6
3. g2—g3 К b8—c6
4. С f1—g2 С f8—c5
5. К g1—e2 d7—d6
6. 0—0 С c8—e6
7. К c3—a4 Ф d8—d7
8. К a4 : c5 d6 : c5
9. b2—b3 С e6—h3
10. d2—d3 0—0—0
11. С c1—g5 h7—h6
12. С g5 : f6 g7 : f6
13. f2—f4 С h3 : g2
14. Кр g1 : g2 h6—h5
15. f4—f5 Л d8—g8
16. h2—h3 Л g8—g5
17. Кр g2—h2 Л h8—g8
18. Л f1—g1 Ф d7—d6!
19. Л g1—g2 Ф d6—f8
20. a2—a3 Ф f8—g7

21. b3—b4? . . .

Сильнѣе было 21. c2—c3.

21. . . . К c6—d4!
22. c2—c3 К d4 : e2
23. Ф d1 : e2 Л g5 : g3
24. Л a1—g1 Л g3 : g2+
25. Л g1 : g2 Ф g7 : g2+
26. Ф e2 : g2 Л g8 : g2+
27. Кр h2 : g2 c5 : b4
28. c3 : b4 b7—b5!
29. h3—h4 c7—c5!
30. Кр g2—f2 a7—a5
31. Кр f2—e3 c5 : b4
32. a3 : b4 a5 : b4

Сдался.

## № 364.

Играна въ Берлинѣ въ сент. 1889 г.

Э. Ласкеръ. С. И. Полнеръ.

Первые 5 ходовъ, какъ въ предыдущей партіи.

6. h2—h3 С c8—e6
7. К c3—d5 С e6 : d5
8. e4 : d5 К c6—e7
9. c2—c4 Ф d8—d7
10. d2—d4 e5 : d4
11. К e2 : d4 0—0
12. 0—0 К e7—f5
13. К d4 : f5 Ф d7 : f5
14. С c1—d2 К f6—e4
15. Кр g1—h2? К e4 : f2

Послѣ 15. С : e4, Ф : e4; 16. b2—b3 и т. д. игра равна.

16. Ф d1—b3 Ф f5—h5
17. Ф b3 : b7? Л a8—b8
18. Ф b7 : c7 Л b8 : b2
19. С d2—c3 Ф h5 : h3+!

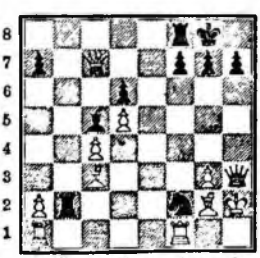

20. Кр h2—g1 Ф h3—h1+!
21. С g2 : h1 К f2—h3×

## № 365.

Изъ турнира 1892 г. въ Лондонѣ.

И. Блэкбёрнъ. Э. Ласкеръ.

1. e2—e4 e7—e5
2. К b1—c3 К g8—f6
3. f2—f4 d7—d5
4. f4 : e5 К f6 : e4
5. Ф d1—f3 f7—f5!
6. К g1—h3 c7—c6
7. К c3—e2? С f8—e7
8. d2—d3 К e4—c5
9. a2—a3? 0—0
10. С c1—e3 К b8—d7
11. С e3 : c5 К d7 : c5
12. К h3—f4 Ф d8—b6!
13. b2—b4 . . .

Если 13. 0—0—0?, то К a4; если 13. Л b1, то 13. ... К d7 съ угрозой С : a3. Немного лучше b3.

13. . . . К c5—d7
14. d3—d4 a7—a5!
15. Л a1—b1 a5 : b4
16. a3 : b4 С e7 : b4+!

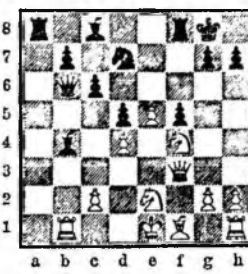

17. c2—c3 С b4 : c3+
18. К e2 : c3 Ф b6 : d4
19. К f4—e2 Ф d4 : e5
20. Ф f3—f4 Ф e5—f6
21. К e2—d4 К d7—c5!

Грозитъ К e6.

22. Ф f4—d2 К c5—e4
23. К c3 : e4 f5 : e4
24. Ф d2—e3 Л a8—a4!
25. К d4—c2 Л a4—a2
26. Л b1—c1 С c8—g4
27. С f1—e2 С g4 : e2
28. Кр e1 : e2 . . .

На 28. Ф : e2, тоже Ф b2, Кр d1, Ф c3.

28. . . . Ф f6—b2
29. Кр c2—d1 Ф b2—b5!
30. Л h1—e1 . . .

Если 30. Кр e1, то 30. ... Ф d3; 31. Ф e2, d4.

30. . . . Л a2—b2
31. Ф e3—e2? Ф b5—d3+
32. Ф e2 : d3 e4 : d3

Сдался.

## № 366

Нью-Іоркскій турниръ 1889 г.

И. Блэкбёрнъ. М. Джёддъ.

1. e2—e4 e7—e5

2. К b1—c3 К g8—f6
3. f2—f4 d7—d5!
4. f4 : e5 К f6 : e4
5. К g1—f3 С f8—e7
6. Ф d1—e2 . . .

Ходъ Стейница.

6. . . . К e4 : c3

Если 6. ... К c5, то 7. d4.

7. b2 : c3 0—0
8. g2—g3 С c8—f5
9. d2—d3 c7—c5
10. С f1—g2 К b8—c6
11. 0—0 Л a8—c8
12. Л a1—b1 b7—b6
13. К f3—h4 С f5—e6

Если 13. ... С : h4, то 14. Л : f5.

14. К h4—f5 Л f8—e8

Лучше 14. ... С : f5.

15. g3—g4 С e7—f8
16. С c1—f4 С e6 : f5?

Слѣдовало: 16. ... f6.

17. g4 : f5 К c6 : e5
18. С f4 : e5 f7—f6
19. d3—d4 Кр g8—h8
20. Л f1—f3! c5 : d4
21. c3 : d4 С f8—d6
22. Л f3—h3 h7—h6!

Необходимо: на 22. fe, слѣдовало: 23. Л : h7+, Л : h7; 24. Ф h5+, Кр g8: 25. С : d5+.

23. Ф e2—d2! f6 : e5
24. Л h3 : h6+ Кр h8—g8
25. С g2 : d5+ Кр g8—f8
26. f5—f6! и выигрываютъ.

## № 367.

Франкфуртскій турниръ 1887 г.

**Г. Макензи. Э. Шифферсъ.**

Первые 3 хода, какъ въ предыдущей партіи.

4. d2—d3 e5 : f4!
5. e4—e5 К f6—g4

Лучшій ходъ здѣсь 5. ... d5—d4! какъ показалъ Таубенгаузъ.

6. С c1 : f4 d5—d4
7. К c3—e4 К b8—c6
8. К g1—f3 Ф d8—d5
9. С f1—c2 К g4 : e5
10. 0—0 С f8—d6
11. К e4 : d6+ c7 : d6
12. Ф d1—e1 С c8—e6
13. a2—a3 h7—h6
14. К f3—d2 0—0—0
15. b2—b4 g7—g5
16. С f4—g3 f7—f5
17. С g3—f2 g5—g4
18. С f2—g3 h6—h5
19. С e2—d1 Л d8—e8
20. К d2—c4 b7—b5?
21. К c4 : e5 d6 : e5
22. a3—a4 f5—f4
23. С g3—h4 Л h8—f8
24. a4 : b5 Ф d5 : b5
25. c2—c4 Ф b5 : b4?

Ходъ погубившій партію.

26. Ф e1—c4! Ф b4—c5
27. С d1—a4 С e6—d7
28. Л f1—b1 a7—a6
29. Л b1—b2 Кр c8—c7
30. Ф c4—d5! Ф c5 : d5

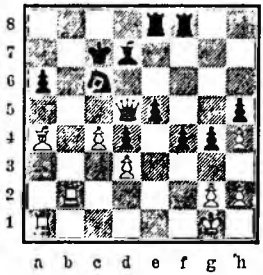

31. c4 : d5 Л e8—b8?
32. Л b2—c2 Л b8—b6
33. Л a1—c1 Л f8—b8
34. С h4—f6 Кр e7—d6
35. d5 : c6 С d7—f5
36. c6—c7 Л b8—c8
37. Л c2—c5 С f5 : d3
38. С f6 : e5+ Кр d6—e6
39. С e5 : f4 Л b6—b7
40. Л c5—e5+ Кр e6—f6
41. С a4—d7 Л c8 : c7
42. Л c1 : c7 . . .

Еще сильнѣе 42. Л e6+.

42. . . . Л b7—b1+
43. Кр g1—f2 Л b1—f1+
44. Кр f2—g3 h5—h4+
45. Кр g3 : g4 Сдался.

## № 368.

**В. Стейницъ. И. Блэкбёрнъ**

Первые 3 хода, какъ въ предыдущей партіи.

4. d2—d3 С f8—b4
5. f4 : e5 К f6 : e4?
6. d3 : e4 Ф d8—h4+
7. Кр e1—e2 С b4 : c3
8. b2 : c3 С c8—g4+
9. К g1—f3 d5 : e4
10. Ф d1—d4! С g4—h5
11. Кр e2—e3 . . .

Если 11. Кр d2?, то 11. ... Ф g4; 12. h3, Ф f4+ и 13. ... ef: или Ф g3+, а на 11. Кр d1? послѣдовало бы ef.

11. . . . С h5 : f3

12. С f1—b5+! . .

Иначе ничья!

12. . . . c7—c6
13. g2 : f3 c6 : b5
14. Ф d4 : e4 Ф h4—h6+
15. Кр e3—f2 Ф h6—c6
16. Ф e4—d4 К b8—a6

Если 16. ... К d7, то 17. Л h1—g1

17. С c1—a3 b5—b4!
18. С a3 : b4 К a6 : b4
19. Ф d4 : b4 Л a8—c8
20. Л a1—b1 b7—b6
21. Л b1—b3 Л c8—d8
22. Л h1—e1 Л d8—d5
23. Л e1—e4 Ф c6—h6

Лучше 23. ... Л c5.

24. h2—h4 g7—g5?
25. e5—e6 f7 : e6!

Грозило Ф a4+.

26. Ф b4—a4+ Кр e8—e7!
27. Ф a4 : a7+ Л d5—d7
28. Ф a7 : b6 Л h8—c8
29. Ф b6—e3 Кр e7—f7
30. Л b3—b5 Л c8—d8
31. Л b5 : g5 Л d7—d2+
32. Кр f2—g3 Л d2—d6
33. Л e4—f4+ Кр f7—e7
34. Ф e3—e5 Л d6—d5
35. Л g5—g7+ Кр e7—e8

36. Ф e5—f6 Ф h6 : f6
37. Л f4 : f6 Л d8—d6
38. Л g7 : h7 Л d5—c5
39. Л f6—g6 Кр c8—f8
40. h4—h5 Л d6—d5
41. Л g6 : e6 Л d5 : h5
42. Л h7 : h5 Л c5 : h5
43. a2—a4 Л h5—c5
44. Л e6—e3 Л c5—c4
45. Кр g3—f2 Кр f8—f7
46. Кр f2—e2 Кр f7—f6
47. Кр e2—d3 Л c4 : a4
48. c3—c4 Л a4—a1
49. c4—c5 Л a1—a4
50. Л e3—e4 Л a4—a1
51. Кр d3—c4 Л a1—a4+
52. Кр c4—d5 Л a4—a3
53. c5—c6 Сдался.

## № 369.

### Вѣнскій турниръ 1898 г.

**М. Чигоринъ. Г. Каро.**

Первые 12 ходовъ, какъ въ предыдущей партіи.

13. g2 : f3 Ф h4—h6+
14. Кр e3 : e4 Ф h6—g6+
15. Кр e4—e3 c6 : b5
16. С c1—a3 К b8—c6
17. Ф d4—d5 Ф g6 : c2
18. Л a1—c1 Ф c2—f5
19. Л h1—e1 Л a8—d8
20. Ф d5 : b5 a7—a6
21. Ф b5—b1 Ф f5—g5+
22. f3—f4 Ф g5—g2
23. С a3—d6 Ф g2—h3+
24. Кр e3—e4 f7—f5+
25. Кр e4—d5 . . .

Въ этомъ положеніи нѣкоторые зрители принимали бѣлаго короля за ферзя.

25. . . . Ф h3—g2+
26. Кр d5—c4 b7—b5+
27. Кр c4—d3 Ф g2—f3+
28. Кр d3—c3 Ф f3—f2+
29. Кр c2—b3 Л d8—c8
30. Л c1—c2 Ф f2 : f4
31. Кр b3—b2 К c6—a5
32. Кр b2—a1 Ф f4—c4

33. c5—c6 К a5—c6
34. Ф b1—d1 h7—h5
35. Л e1—g1 Л h8—h7 (см. діагр.).
36. Л g1 : g7! Сдался.

## № 370.

### Лондонскій турниръ 1899 г.

**В. Стейницъ. Э. Ласкеръ.**

1. e2—e4 e7—e5
2. К b1—c3 К g8—f6
3. f2—f4 d7—d5
4. d2—d3 К b8—c6
5. f4 : e5 К c6 : e5
6. d3—d4 К e5—g6
7. e4 : d5 . . .

Лучше было 7. e5, К e4; 8. К f3, С b4; 9. С d2. Нехорошо 8. К : e4, de; 9. С c4, c5; 10. c3, cd; 11. cd, С b4+; 12. С d2, С : d2+; 13. Ф : d2, 0—0; 14. К e2, С e6; 15. b3, Ф b6! и т. д.

7. . . . К f6 : d5
8. К c3 : d5? . . .

Можно было 8. С c4.

8. . . . Ф d8 : d5
9. К g1—f3 С c8—g4
10. С f1—e2 0—0—0
11. c2—c3 . . .

Лучше было 11. 0—0, С : f3; 12. Л : f3, Ф : d4+ (12. . . . К h4; 13. Л f2, Ф : d4! 14. Ф : d4, Л : d4; 15. Л : f7 или 12. . . . К h4; 13. Л f2, c5?; 14. Ф d3! съ угрозой Ф h3+); 13. Ф : d4, Л : d4; 14. Л : f7 и т. д.

11. . . . С f8—d6
12. 0—0 Л h8—e8
13. h2—h3 С g4—d7
14. К f3—g5? . . .

Лучше было 14. c4, Ф e6; 15. С d3. К f4; 16. С : f4, С : f4; но пѣшка d слаба.

14. . . . К g6—h4!
15. К g5—f3? . . .

Если 15. С f3, то К : f3 +; 16. Ф : f3, Ф : f3; 17. К : f3, С b5 и у черныхъ игра лучше.

15. . . . К h4 : g2!!

16. Кр g1 : g2 С d7 : h3+!
17. Кр g2—f2 . . .

Если 17. Кр : h3, то Ф f5+; 18. Кр g2, Ф g4+; 19. Кр h1, Ф h3+; 20. Кр g1, Ф g3+; 21. Кр h1, Л e4; 22. С g5, Л g4; 23. Л f2, Ф : f2 и т. д.

17. . . . f7—f6!
18. Л f1—g1 . . .

На 18. Л h1 послѣдуетъ 18. . . . Ф f5 съ угрозой С g3+.

18. . . . g7—g5
19. С c1 : g5 . . .

У бѣлыхъ нѣтъ другой защиты

19. . . . f6 : g5
20. Л g1 : g5 Ф d5—e6
21. Ф d1—d3 С d6—f4
22. Л a1—h1 С f4 : g5
23. К f3 : g5 Ф e6—f6+
24. С e2—f3 С h3—f5
25. К g5 : h7 Ф f6—g6
26. Ф d3—b5 c7—c6
27. Ф b5—a5 Л e8—e7
28. Л h1—h5 С f5—g4
29. Л h5—g5 Ф g6—c2+
30. Кр f2—g3 С g4 : f3
Сдался.

За эту партію Ласкеръ получилъ первый призъ за самую красивую партію турнира.

## № 371.

### Играна по перепискѣ въ 1881—1882 гг.

**Итцего. Флейсбургъ.**

1. e2—e4 e7—e5
2. К b1—c3 К b8—c6
3. g2—g3 С f8—c5
4. С f1—g2 К g8—e7
5. К g1—e2 0—0
6. К c3—a4 С c5 : f2+

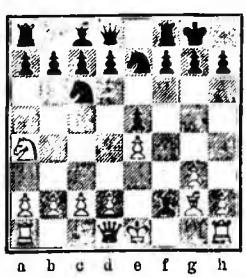

Черные получаютъ за слона пѣшки и атаку.

7. Кр e1 : f2 f7—f5
8. Кр f2—e1 . . .

Здѣсь лучше было 8. Л f1, fe+; 9. Кр g1, Л : f1+; 10. Ф : f1.

8. . . . f5 : e4
9. С g2 : e4 d7—d5
10. С e4—g2 С c8—g4
11. d2—d3 К c6—d4

12. К a4—c3 С g4—f3
13. С g2 : f3 К d4 : f3+
14. Кр e1—f2 К e7—g6
15. К e2—g1 . . .

На 15. Кр g2, послѣдовало бы К h4+; 16. gh, К : h4+; 17. Кр g1, Ф f6 и выигрываютъ.

15. . . . К f3—d4+
16. Кр f2—g2 К g6—h4+
17. Кр g2—h3 . . .

Если 17. . . . gh, то Ф : h4 и выигрываютъ.

17. . . . Ф d8—d7+
18. Ф d1—g4 Л f8—f5

Угрожая h7—h5.

19. Кр h3 : h4 g7—g6
20. С c1—g5 h7—h5
21. Ф g4—h3 К d4—e6
22. Ф h3—g2 c7—c6!
23. g3—g4 . . .

Если 23. К f3, то К : g5; 24. К : g5, Л : g5; 25. Кр : g5, Ф f5+; 26. Кр h6, Кр f7; 27. Кр h7, g5+ и матъ въ слѣдующій ходъ.

23. . . . Л f5 : g5
24. h2—h3 К e6—f4
25. Ф g2—f3 К f4 : h3!
26. g4 : h5 . . .

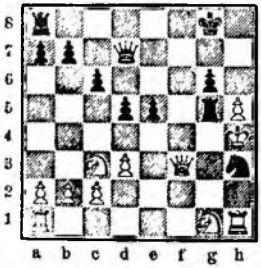

Если 26. Кр : h3, то Л : g4; 27. Кр h2, Л f8.

26. . . . черные даютъ матъ не позднѣе 6-го хода:

26. . . . Л a8—f8; 27. Ф : h3, Л f4+; 28. Кр : g5, Ф e7+; 29. Кр h6, Ф g7+; 30. Кр g5, Ф f6+; 31. Кр h6, g5×

## № 372.

Франкфуртскій турниръ 1887 г.

**Г. Готтшалль. Б. Энглишъ.**

Первые 3 хода, какъ въ предыдущей партіи.

4. С f1—g2 К g8—f6
5. d2—d3 d7—d6
6. К g1—e2 К f6—g4
7. 0—0 f7—f5
8. К c3—d5 . . .

Здѣсь слѣдовало играть 8. К a4 или 9. ef, С : f5; 10. h3, К f6; 11. К a4.

8. . . . f5 : e4
9. С g2 : e4 0—0
10. С c1—e3 С c5 : e3
11. f2 : e3 Л f8 : f1+
12. Ф d1 : f1 К c6—e7
13. Л a1—e1 c7—c6
14. К d5 : e7+ Ф d8 : e7
15. К e2—c3 Ф e7—g5
16. К c3—d1 С c8—e6
17. Ф d1—e2 d6—d5
18. С e4—f3 Л a8—f8
19. Л e1—f1 Л f8—f6
20. h2—h4? Ф g5—g6
21. Кр g1—g2 . . .

Лучше 21. С g2.

21. . . . e5—e4!

22. d3 : e4? . . .

Слѣдовало играть 22. С : g4, С : g4; 23. Л : f6, gf; 24. Ф d2.

22. . . . К g4—e5!
23. К d1—c3 Л f6 : f3

Сдался.

Если 24. Л : f3, то С g4. Если 23. ed, то Л : f3; 24. Л : f3, С : d5.

## № 373.

Вѣнскій турниръ 1873 г.

**Л. Паульсенъ. С. Розенталь.**

1. e2—e4 e7—e5
2. К b1—c3 К b8—c6
3. g2—g3 С f8—c5
4. С f1—g2 d7—d6
5. d2—d3 К g8—f6
6. К g1—e2 С c8—g4 }?
7. h2—h3 С g4—d7 }
8. К c3—a4 С c5—b6
9. К a4 : b6 a7 : b6
10. f2—f4 e5 : f4?
11. К e2 : f4 Ф d8—e7
12. c2—c4 Ф e7—e5
13. 0—0 0—0—0?
14. К f4—e2 К c6—d4
15. С c1—f4 К d4 : e2+
16. Ф d1 : e2 Ф e5—h5
17. g3—g4 Ф h5—g6
18. a2—a4 h7—h5
19. g4—g5 К f6—h7
20. Ф e2—e3! f7—f6
21. a4—a5 К h7 : g5
22. Кр g1—h2 b6 : a5
23. Л a1 : a5 b7—b6
24. Л a5—a7 С d7—c6

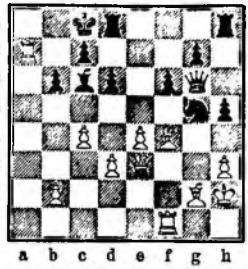

25. c4—c5! b6 : c5
26. Ф e3 : c5! Ф g6—e8

Если 26. ... dc, то 27. Л : c7+, Л : g7+ и Л : g6.

27. Ф c5—a5 К g5—e6
28. Л f1—c1 g7—g5
29. Ф a5—a6+ Кр c8—d7
30. Л c1 : c6 g5 : f4
31. Л c6 : d6+ Сдался.

## № 374.

Франкфуртскій турниръ 1887 г.

**Л. Паульсенъ. Б. Энглишъ.**

1. e2—e4 e7—e5
2. К b1—c3 К b8—c6
3. f2—f4 e5 : f4
4. К g1—f3 g7—g5
5. d2—d4 С f8—g7

Сильнѣе 5. ... g5—g4.

6. d4—d5! К c6—e5
7. d5—d6! К e5 : f3+
8. Ф d1 : f3 c7 : d6
9. h2—h4 ; h7—h6
10. С f1—c4 d6—d5
11. К c3 : d5 К g8—f6
12. h4 : g5 h6 : g5
13. Л h1 : h8+ С g7 : h8
14. Ф f3—c3 d7—d6
15. g2—g3 С h8—g7
16. g3 : f4 К f6—h5
17. Ф c3—f3 g5—g4
18. Ф f3—h1 К h5—f6
19. С c1—d2 К f6 : d5
20. С c4 : d5 Ф d8—b6
21. С d5—b3 С g7 : b2?

Слѣдовало 21. ... С e6! (см. діагр. на слѣд. стран.).

22. Л a1—b1 Ф b6—d4
23. e4—e5! С c8—f5
24. Л b1 : b2 g4—g3
25. Ф h1—h8+ Кр e8—e7
26. Ф h8—f6+ Сдался.

## № 375.

Бреславльскій турниръ 1889 г.

| Л. Паульсенъ. | И. Гунсбергъ. |
|---|---|
| 1. e2—e4 | e7—e5 |
| 2. К b1—c3 | К b8—c6 |
| 3. f2—f4 | e5 : f4 |
| 4. К g1—f3 | g7—g5 |
| 5. d2—d4 | g5—g4! |
| 6. К f3—e5 | . . . |

Если 6. С c4, то gf; 7. Ф : f3, Ф h4+; 8. g3, К : d4; 9. Ф f2, Ф f6; 10. К d5, Ф e5. Если 11. 0—0, то 11. ... С c5.

| | |
|---|---|
| 6. . . . | К c6 : e5 |
| 7. d4 : e5 | Ф d8—h4+ |
| 8. Кр e1—e2 | b7—b6 |

Лучше было 8. ... f3+; 9. gf, gf+ 10. Кр d3.

| | |
|---|---|
| 9. Ф d1—d3 | f4—f3+ |
| 10. g2 : f3 | g4 : f3+ |
| 11. Кр e2—d1 | С c8—b7 |
| 12. Ф d3 : f3 | 0—0—0 |
| 13. С f1—d3 | d7—d6? |

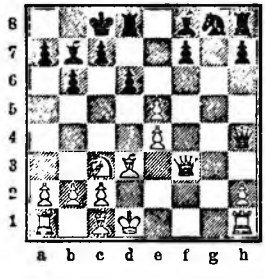

Ошибка; слѣдовало играть К h6.

| | |
|---|---|
| 14. Ф f3—f5+ | Л d8—d7 |
| 15. e5—e6! | f7 : e6 |
| 16. Ф f5 : f8+ | Л d7—d8 |
| 17. Ф f8—f4 | Ф h4—h5+ |
| 18. С d3—e2 | Ф h5—g6 |
| 19. Л h1—f1 | К g8—e7 |
| 20. Ф f4—g5 | К e7—c6 |
| 21. С e2—h5 | Ф g6 : g5 |
| 22. С c1 : g5 | Л d8—f8 |
| 23. Кр d1—d2 | К c6—e5 |
| 24. b2—b3 | Л h8—g8 |
| 25. Л f1 : f8+ | Л g8 : f8 |
| 26. С g5—e3 и выигрываютъ. | |

---

### ГАМБИТЪ СТЕЙНИЦА.

1. e2—e4, e7—e5; 2. К b1—c3, К b8—c6; 3. f2—f4, e5 : f4; 4. d2 — d4, Ф d8 — h4+; 5. Кр e1—e2.

## № 376.

| В. Стейницъ. | С. Винаверъ. |
|---|---|
| 5. Кр e1—e2 | d7—d6 |
| 6. К g1—f3 | С c8—g4 |
| 7. С c1 : f4 | 0—0—0 |
| 8. Кр e2—e3 | С g4 : f3 |
| 9. Ф d1 : f3 | . . . |

Лучше 9. g2 : f3.

| | |
|---|---|
| 9. . . . | f7—f5! |
| 10. d4—d5 | К c6—e7 |

Если 10. ... fe, то 11. К : e4, Л e8; 12. dc, d5; 13. g3, Ф f6; 14. Ф g4+, Кр b8; 15. С : c7+, Кр a8; 16. cb+, Кр : b7; 17. С f4 и партія бѣлыхъ сильнѣе.

| | |
|---|---|
| 11. Кр e3—d2 | f5 : e4? |

Лучше было 11. ... К f6; 12. g3, Ф h5.

| | |
|---|---|
| 12. К c3 : e4 | К g8—f6 |
| 13. К e4—g5 | Ф h4—h5 |
| 14. Ф f3 : h5 | К f6 : h5 |
| 15. К g5—f7 | К h5 : f4 |
| 16. К f7 : h8 | К f4 : d5 |
| 17. К h8—f7 | Л d8—d7 |
| 18. Л a1—e1 | К d5—f6 |
| 19. С f1—d3 | g7—g6 |
| 20. Л h1—f1 | С f8—g7 |
| 21. К f7—g5 | d6—d5 |
| 22. К g5—e6 | К f6—e4+ |
| 23. С d3 : e4 | . . . |

Лучше 23. Кр d1, С h6; 24. Л f7, К f5; 25. Л : d7, Кр : d7; 26. С : e4 и т. д.

| | |
|---|---|
| 23. . . . | d5 : e4+ |
| 24. Кр d2—e2 | К e7—f5 |
| 25. К e6 : g7 | Л d7 : g7 |
| 26. Л e1—d1 | b7—b6 |
| 27. g2—g4 | К f5—d6 |
| 28. b2—b3 | Л g7—e7 |
| 29. Кр e2—e3 | a7—a5 |
| 30. a2—a4 | Кр c8—d7 |
| 31. Л f1—f6 | Кр d7—c6 |
| 32. h2—h4 | Л e7—e5 |
| 33. Л d1—h1 | b6—b5 |
| 34. a4 : b5+ | Л e5 : b5 |
| 35. h4—h5 | Л b5—c5! |
| 36. c2—c4 | . . . |

Если 36. Кр d2, то Л g5; 37. Л f4, Кр d5.

| | |
|---|---|
| 36. . . . | a5—a4! |
| 37. b3 : a4 | g6 : h5 |

Слѣдовало играть 37. Л : c4.

| | |
|---|---|
| 38. Л h1 : h5 | Л c5 : c4 |
| 39. Л h5 : h7 | Л c4 : a4 |
| 40. g4—g5 | Л a4—a3+ |
| 41. Кр e3—f2 | Л a3—a2+ |
| 42. Кр f2—g3 | e4—e3 |
| 43. Л h7—e7 | Кр c6—d5 |
| 44. g5—g6 | Л a2—a1 |

Если 44. ... К e4+, то 45. Л : e4, Кр : e4; 46. g7 и выигрываютъ.

| | |
|---|---|
| 45. Кр g3—g2 | Л a1—a2+ |
| 46. Кр g2—h3 | Л a2—a1 |
| 47. g6—g7 | Л a1—g1 |
| 48. Л f6—f8 | К d6—e4 |
| 49. g7—g8Ф+ | Л g1 : g8 |
| 50. Л f8 : g8 | c7—c5 |
| 51. Л g8—d8+ | К e4—d6 |
| 52. Л e7 : e3 | Сдался. |

## № 377.

Играна на Лондонскомъ турнирѣ 1883 г.

| В. Стейницъ. | М. Чигоринъ |
|---|---|
| 1. e2—e4 | e7—e5 |
| 2. К b1—c3 | К b8—c6 |
| 3. f2—f4 | e5 : f4 |
| 4. d2—d4 | Ф d8—h4+ |
| 5. Кр c1—e2 | d7—d5 |
| 6. e4 : d5 | Ф h4—e7+ |

Цѣль этого хода сдѣлать ничью.

| | |
|---|---|
| 7. Кр e2—f2 | . . . |

Если 7. Кр f3, то также Ф h4.

| | |
|---|---|
| 7. . . . | Ф e7—h4+ |
| 8. g2—g3 | f4 : g3+ |
| 9. Кр f2—g2 | . . . |

Лучше h2 : g3, см. слѣд. партію.

| | |
|---|---|
| 9. . . . | С f8—d6! |
| 10. Ф d1—e1+ | К c6—e7 |

Лучше чѣмъ 10. ... Ф e7; 11. С g5, f6 (11. ... Ф : e1; 12. Л : e1+ и h : g3); 12. dc, fg; 13. С b5, b6; 14. К d5, Ф : e1; 15. Л e1+ и 16. hg и т. д.

| | |
|---|---|
| 11. h2 : g3 | Ф h4 : d4 |
| 12. Л h1—h4 | Ф d4—f6 |
| 13. К c3—e4 | Ф f6—g6 |

14. С f1—d3 С c8—f5
15. К e4 : d6 + . . .

Если 15. К f3, то 0—0—0; 16. c1, К f6; 17. К : d6+ (17. К : f6, С : d3). Л : d6; если 18. Ф : e7, Л h8—e8; 19. С : f5+, Ф : f5; 20. Ф : f7, Л e2+ и выигрываютъ.

15. . . . c7 : d6
16. С d3—b5 + Кр e8—f8!
17. c2—c4 К g8—f6
18. К g1—f3 С f5—g4
19. К f3—d4 К e7—f5
20. К d4 : f5 Ф g6 : f5
21. С c1—f4 g7—g5!
22. С f4 : d6 + Кр f8—g7
23. Л h4 : g4 . . .

Если 23. Л h2, то a6; 24. С a4, b5; 25. С d4, Л he8; 26. Ф f1, Ф e4+; 27. С f3, С : f3+, и Ф : c4.

23. . . . К f6 : g4
24. Ф e1—c3 + . . .

Если 24. Ф e2, то h5; 25. Л f1, Л he8; 26. С : e8, Л : e8; 27. Л : f5! (27. Ф : e8, Ф c2+; 28. Кр f3, К h2+ и выигрываютъ); 27. . . . Л : e2+; 28. Кр f3!, Л e3+; 29. Кр g2, Кр g6; 30. Л f3, Л e2+; 31. Кр g1, Л : b2; если 32. Л b3, то Л : a2; 33. Л : b7, К e3 и т. д.

24. . . . f7—f6
25. Л a1—f1 Ф f5—c4+
26. Кр g2—g1 Ф c4—e2
27. Л f1—f3 Л h8—e8!

28. С b5 : e8 Л a8 : e8
29. С d6—c5 Ф e2—h2+
30. Кр g1—f1 Л e8—e2

Сдался.

Черные могли дать матъ въ два хода: 30. . . . Ф h1+; 31. Ф h3×

## № 378.

Играна въ Харьковѣ противъ двухъ союзниковъ въ 1884 г.

**М. Чигоринъ. Союзники.**

Первые 8 ходовъ тѣ же, какъ въ предыд. партіи.

9. h2 : g3! Ф h4 : d4+

Если 9. . . . Ф : h1, то 10. С g2, Ф h2; 11. dc, С d6; 12. Ф f3, и если 12. . . . Л b8, или b6, то 13. К b5 съ сильной аттакой.

10. С c1—e3 Ф d4 : d1
11. Л a1 : d1 К c6—e5
12. С e3—f4 К e5—g4 +
13. Кр f2—g2 С f8—d6
14. Л d1—e1+ К g8—e7
15. С f4 : d6 c7 : d6
16. К c3—b5 Кр e8—d7
17. c2—c4 h7—h6
18. К g1—f3 К e7—f5
19. К f3—h4 К f5—e3+
20. Кр g2—f3 К e3 : f1
21. Кр f3 : g4! Кр d7—d8+
22. Кр g4—f3 К f1—d2+
23. Кр f3—e3 К d2 : c4+
24. Кр e3—d4 a7—a6
25. К b5—c3 b7—b5
26. Л h1—f1 g7—g5

Если 26. . . . f6, то 27. К e4!, Кр d8—c7; (27. . . . К : b2; 28. К : d6 и если Л a7, то К h4—g6); 29. b3, К e5; 29. Л c1+, Кр d7; 30. К f5 и выигрываютъ пѣшку.

27. К h4—f5 С c8 : f5
28. Л f1 : f5 Л a8—a7
29. b2—b3 К c4—e5
30. К c3—e4 Л h8—e8

Черные не могутъ защитить d6 и h6.

31. Л e1—h1 К e5—g4
32. К e4 : d6 Л e8—e7
33. Л h1—c1 f7—f6
34. Л c1—c8 + Кр d8—d7
35. Л c8—c6 К g4—e5

Если 35. . . . Л e2, то 36. К e4, Л : a2; 37. К : f6+, К : f6; 38. Л : f6 и выигрываютъ.

36. Л c6—b6 К e5—g4

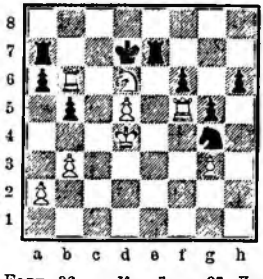

Если 36. . . . Кр c7; то 37. Л : f6!. Кр : b6; 38. К c8+, Кр a5; 39. К : a7 и пѣшка d выигрываетъ.

37. К d6—e4 Л e7—f7
38. К e4 : f6+ Кр d7—d8
39. Л b6—d6+ Кр d8—e7
40. Л d6—e6+ Кр e7—d8
41. d5—d6 К g4 : f6
42. Л f5 : f6 Л f7 : f6
43. Л e6 : f6 Л a7—h7
44. Кр d4—d5 Кр d8—d7
45. Л f6—f8 h6—h5
46. Л f8—a8 Л h7—h6
47. Л a8—a7+ Кр d7—e8
48. Л a7 : a6 Кр e8—d7
49 Л a6—a7+ Кр d7—e8
50. Л a7—e7+ Кр e8—d8
51. Л e7—g7 h5—h4
52. g3 : h4 g5 : h4
53. Кр d5—c6 Сдались.

## № 379.

**Нью-Іоркъ. Филадельфія.**

1. e2—e4 e7—e5
2. К b1—c3 К b8—c6
3. f2—f4 e5 : f4
4. d2—d4 Ф d8—h4 +
5. Кр e1—e2 d7—d5
6. e4 : d5 С c8—g4 +
7. К g1—f3 0—0—0
8. d5 : c6 С f8—c5
9. c6 : b7+ . . .

Здѣсь возможно 9. Ф d1—e1 (защита L'hermet'a), Л d8—e8+; 10. Кр d2, Ф d8; 11. Ф f2, Л e3 (ходъ Трумберга); 12. К e2, К f6; 13. Кр e1! (13. К : f4, С : d4); или 12. С d3 или 12. cb+, Кр : b7; 13. К b5, С : f3; 14. gf, С : d4; 15. c3!, С b6+; 16. Кр c2, Л : c3+; 17. К : c3, С : f2; 18. С : f4, Ф d4, и черные выигрываютъ.

Если 9. cb+, Кр b8; 10. К b5, С : f3+; 11. gf, К f6; игра равна; или 11. . . . a6; 12. c3, ab; 13. Ф d3, К f6; 14. С d2, Л he8+; 15. Кр d1. Или 13. . . . Л e8+; 14. Кр d1, Л e1+; 15. Кр c2. Ф f2+; 16. Кр b3, С a7; 17. Ф : b5, К f6 (17. . . . Ф : f3; 18. С g2); 18. С : f4, Л : a1; 19. Ф c6, К e8; 20. С a6, Л : h1; 21. Ф d7, и бѣлые выигрываютъ.

9. . . . Кр c8—b8
10. d4 : c5? К g8—f6!
11. Ф d1 : d8+ Л h8 : d8
12. С c1—d2 Л d8—e8+
13. Кр e2—d1 Ф h4—f2
14. Кр d1—c1 С g4 : f3
15. g2 : f3 Ф f2 : f3

Сдались.

## № 380.

**Энсоръ. Мак-Доннель.**

Первые 4 хода, какъ въ предыдущей партіи.

5. Кр e1—e2 d7—d5
6. К g1—f3 С c8—g4
7. К c3 : d5 . . .

Лучше 7. ed.

7. . . . 0—0—0
8. С c1 : f4 К g8—f6
9. С f4—g3 . . .

Если 9. С : c7, Л : d5; 10. ed, К : d5;

11. С e5, К : e5; 12. de, С c5; 13. Ф e4. К f4+; 14. Кр d1, Л d8+; 15. С d3. К : g2 и выигрывають.

9. . . . Ф h4—h6
10. Ф d1—d3 К f6 : d5
11. c4 : d5 Л d8 : d5
12. c2—c3 С f8—c5
13. Ф d3—e4 . . .

Лучше было 13. Кр f2.

13. . . . К c6 : d4+
14. c3 : d4 Л d5 : d4
15. Ф e4—c3 Ф h6 : e3+
16. Кр e2 : e3 Л h8—e8+
17. К f3—c5 g7—g5
18. С f1—d3 f7—f6
19. С d3 : h7 Л d4—d7+

и черные выигрывають.

## № 381.

Играна въ Москвѣ въ 1884 г.

| М. Чигоринъ. | А. Соловцовъ. |
|---|---|
| 1. e2—e4 | e7—e5 |
| 2. К b1—c3 | К b8—c6 |
| 3. f2—f4 | e5 : f4 |
| 4. d2—d4 | Ф d8—h4+ |
| 5. Кр e1—e2 | b7—b6 |
| 6. К c3—b5 | С c8—a6 |
| 7. a2—a4 | К g8—f6 |

Невыгодно для черныхъ: 7. Ф h5+; 8. К f3, С : b5; 9. ab, Ф : b5+; 10. Кр f2, Ф h5; 11. С : f4.

8. К g1—f3 Ф h4—g4
9. e4—e5 К f6—h5
10. Ф d1—d3 Кр e8—d8
11. Кр e2—d1 К c6—b4
12. Ф d3—e4 c7—c6
13. c2—c3 К b4—d5
14. c3—c4 f7—f5
15. Ф e4—e2 К d5—e3+
16. С c1 : e3 f4 : e3
17. К b5—c3 f5—f4
18. К c3—e4 h7—h6

Необходимо; иначе К g5.

19. Ф e2—e2 g7—g5
20. С f1—d3 С f8—e7
21. К e4—c3 . . .

Если 21. К c5, bc; 22. С f5, e2 и черные выигрывають.

21. . . . К h5—g7
22. d4—d5! . . .

Если сперва 22. h3, то Ф e6; 23. d5, Ф f7; 24. d6, С f8; 25. К e4, c5 и т. д.

22. . . . c6 : d5
23. h2—h3 Ф g4—g3

Если теперь 23. ... Ф e6, то 24. cd. С : d3; 25. Ф : d3, Ф f5; 26. Ф a6 или Ф b5 и затѣмъ a5 или d6.

24. К c3 : d5 К g7—e6
25. b2—b3 Л a8—c8
26. Л a1—a2 С a6—b7
27. С d3—e4 h6—h5
28. К d5—c3 g5—g4!
29. h3 : g4 . . .

Если 29. С : b7, то gf; 30. С : f3, К d4 и К : f3.

29. . . . С b7 : e4
30. Ф c2 : e4 Ф g3 : g4
31. К c3—d5 К e6—c5
32. Ф e4—b1! . . .

На 32. Ф c2, послѣдовало бы e2+; 33. Ф : e2, К : b3.

32. . . . Л h8—h6
33. Л a2—c2 h5—h4
34. Л h1—h3 a7—a5
35. К f3—d4 Л h6—h5
36. Л h3—f3? h4—h3?

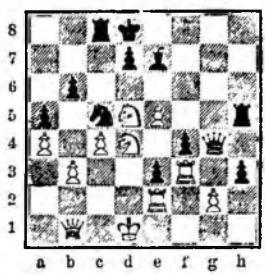

Лучше было 36. ... Л : e5; 37. Л : f4. Ф g5; 38. Л f5, Л : f5; 39. К : f5 и т. д.

37. g2 : h3 Л h5 : h3
38. Л f3 : h3 Ф g4 : h3
39. Ф b1—g6! Ф h3—h8
40. Л e2—h2 Ф h8—f8

Если возьмутъ ладью, то матъ въ 2 хода.

41. Ф g6 : b6+ Кр d8—e8
42. Л h2—h7 Л c8—c6
43. Ф b6—b8+ С e7—d8
44. К d4 : c6 К c5—e6
45. Ф b8 : d8+ К e6 : d8
46. К d5—c7×

## № 382.

Играна по переписке въ 1884 г.

| Графъ Дорреръ. | М. Чигоринъ. |
|---|---|
| 1. e2—e4 | e7—e5 |
| 2. К b1—c3 | К b8—c6 |
| 3. f2—f4 | e5 : f4 |
| 4. d2—d4 | Ф d8—h4+ |
| 5. Кр e1—e2 | Ф h4—h5+ |
| 6. К g1—f3 | g7—g5 |

Или 5. ... g7—g5; 6. К g1—f3. Ф h5. Это защита Шмидта; она кажется наилучшею.

7. К c3—d5 Кр e8—d8
8. g2—g3 . . .

Если 8. Кр f2, то С g7 или К e7.

8. . . . К c6—e7!

Если 8. ... g4; 9. К h4, f3; 10. Кр f2 игра бѣлыхъ лучше.

9. К d5 : e7 С f8 : e7
10. g3 : f4 g5—g4
11. К f3—e1 К g8—f6
12. С f1—g2 d7—d5
13. e4—e5 К f6—e4
14. Кр e2—e3 f7—f6

Лучше чѣмъ К f2; 15. Кр : f2, g3+; 16. Кр e3, Ф : d1; 17. С f3 и т. д.

15. c2—c4 . . .

Нехорошо было 15. С : e4, de; 16. Кр : e4, Ф h3; угрожая 17. ... f5+; 18. Кр d5, С e6+ и 19. Ф h6+; если 17. d5, то С c5.

15. . . . f6 : e5
16. d4 : e5! Кр d8—e8!
17. К e1—d3 . . .

Если 17. Ф : d5?, то С c5+; 18. Кр e2, e6! и если 19. Ф : e4, то С f5. Если же 17. cd, то К f2; 18. Ф a4+, С d7; 19. Ф d4, К : h1; 20. e6, Л f8; 21. ed+, Кр : d7; 22. С : h1, Л : f4; 23. Кр : f4, С g5+; 24. Кр g3, Ф h4+; 25. Кр g2, Л f8 (угрожая матомъ); 26. Ф g7+, С e7; 27. Ф : f8, С : f8; 28. С e3 или f4, С d6 или c5 и выигрываютъ.

17. . . . d5—d4+
18. Кр e3 : d4 . . .

Если 18. Кр : e4, то c5; и бѣлые теряютъ коня.

18. . . . С c8—f5
19. С g2 : e4 Л a8—d8+
20. С e4—d5 c7—c6
21. h2—h4 b7—b5
22. Кр d4—c3 c6 : d5
23. c4—c5 Ф h5—h3

Если 23. ... d4+, то 24. Кр d2, и если Ф h3, то 25. Ф f1.

24. Ф d1—f1 d5—d4+
25. Кр c3—c2 Ф h3—h6
26. С c1—d2 Ф h6—e6
27. Кр c2—b2 Ф e6—c4
28. К d3—e1 d4—d3
29. Л a1—c1 Ф c4—d5

30. К e1—g2 С f5—e6
31. Л c1—a1 a7—a5
32. Ф f1—f2 . . .

На 32. К e3, послѣдовало бы Ф d4+ и ab; а на 32. ba, С : c5.

32. . . . a5 : b4
33. С d2 : b4 Л d8—a8
34. Кр b2—b1 . . .

Если 34. a3, то Ф b3+; 35. Кр c1, Ф : b4 и выигрываютъ.

34. . . . Л a8—a4
35. a2—a3 d3—d2!
36. Кр b1—c2 . . .

Если 36. Ф : d2, то Л : b4+; 37. Ф : b4, С f5+; 38. Кр c1, Ф : g2; 39. Ф : b5+, Кр f8 и черные выигрываютъ ладью.

36. . . . Л a4 : b4
37. a3 : b4 Ф d5—b3+
38. Кр c2 : d2 Ф b3—b2+
39. Кр d2—c3 Ф b2—c3+
40. Кр e3—e4 . . .

Если 40. Кр e2, то С c4+ и выигрываютъ.

40. . . . С e6—f5+
41. Кр e4—d5 . . .

Если 41. Кр : f5, то Ф d3+; 42. К : g1, Л g8+ и т. д.

41. . . . Ф c3—d3+
42. Кр d5—c6 Ф d3—d7+
43. Кр c6—b6 С e7—d8+
44. Кр b6—a6 Ф d7—c6+
45. Кр a6—a7 С f5—e4

и матъ въ слѣдующій ходъ.

## № 383.

**Гр. Дорреръ. М. Чигоринъ.**

До 21-го хода, какъ предыдущая партія.

21. С c1—e3 b7—b5
22. Кр d4—c3 c6 : d5
23. c4—c5 Ф h5—h3
24. Кр c3—d4 . . .

Если 24. Ф d2, то d4+; 25. С : d4, С : c5 и т. д. Если же 24. С d4, то b4+; 25. Кр c2, Л c8; 26. Ф f1, С : c5; 27. С : c5, С : d3+; 28. Ф : d3, Л : c5+; 29. Кр d2, Ф g2+; 30. Кр e3, Л c4 и выигрываютъ.

24. . . . Ф h3—g2
25. Кр d4—c3 . . .

Если 25. К f2, С : c5+; 26. Кр : c5, d4 и бѣлые должны жертвовать ферзя; если же 27. С : d4, то Ф g2—d5+; 28. Кр b4, a5+ и т. д.

25. . . . d5—d4+
26. С e3 : d4 Л d8 : d4
27. Кр c3 : d4 Ф g2—e4+
28 Кр d4—c3 Ф e4—c4+
29. Кр c3—d2 Ф c4 : d3+
30. Кр d2—c1! Ф d3—c4+
31. Кр c1—d2 Ф c4 : f4+
32. Кр d2—c3 Ф f4—c4+
33. Кр c3—d2 Ф c4—d3+
34. Кр d2—c1 (e1) С e7—g5+ (h4×)
35. Ф d1—d2 Ф d3 : d2×

---

## В.

## КОРОЛЕВСКІЕ ГАМБИТЫ.

### I. Отказанный (непринятый) королевскій гамбитъ.

## № 384.

**П. Морфи. Родесъ.**

1. e2—e4 e7—e5
2. f2—f4 К b8—c6
3. К g1—f3 С f8—c5
4. f4 : e5 d7—d5
5. e4 : d5 Ф d8 : d5
6. К b1—c3 Ф d5—d8

Если 6. ... Ф c6; 7. К e4 и затѣмъ 8. d4.

7. К c3—e4 С c5—b6
8. c2—c3 С c8—g4
9. d2—d4 Ф d8—d5
10. К e4—f2 К c6 : e5
11. Ф d1—e2! С g4 : f3
12. g2 : f3 Ф d5 : f3
13. Ф e2 : e5+ Кр e8—f8
14. С f1—e2 Ф f3—c6
15. Л h1—g1 f7—f6
16. Ф e5—g3 g7—g6
17. С c1—e3 Л a8—e8
18. Кр e1—d2 К g8—e7
19. С e2—d3 Ф c6—d7
20. К f2—g4 К e7—d5
21. Л a1—e1 К d5 : e3

22. Л e1 : e3 Ф d7—f7
23. К g4 : f6 Л e8 : e3
24. Ф g3 : e3 Ф f7 : a2
25. Ф e3—e8+ Кр f8—g7 (см. діагр.)

Бѣлые даютъ матъ въ 3 хода.

## № 385.

Вѣнскій турниръ 1898 г.

**Э. Шифферсъ. Бэрдъ.**

1. e2—e4 e7—e5
2. f2—f4 С f8—c5
3. К g1—f3 d7—d6
4. c2—c3 К b8—c6

Обыкновенно играютъ здѣсь С g4

5. С f1—b5 a7—a6

Здѣсь можно и 5. d2—d4.

6. С b5—a4 b7—b5
7. С a4—c2 С c8—g4
8. h2—h3 С g4 : f3
9. Ф d1 : f3 К g8—f6
10. d2—d4 С c5—b6

Если 10. ... ed, то 11. e5.

11. g2—g4 Ф d8—e7
12. a2—a4 0—0
13. d4—d5 К c6—a5
14. g4—g5 К f6—d7
15. f4—f5 f7—f6
16. h3—h4 Ф e7—f7
17. Л h1—h2 Л f8—c8
18. Л h2—g2 К d7—f8
19. g5 : f6 Ф f7 : f6
20. С c1—g5 Ф f6—f7
21. h4—h5 Кр g8—h8
22. f5—f6 g7—g6
23. С g5—h6 c7—c5
24. С h6—g7+ Кр h8—g8
25. К b1—d2 С b6—d8
26. 0—0—0 g6 : h5
27. Л d1—f1 h5—h4

28. С g7 : f8+ Кр g8 : f8
29. Л g2—g7 Ф f7—e8
30. Л g7—g8+ Кр f8 : g8
31. f6—f7+ Сдался.

## № 386.

**Князь А. Дадіанъ Мингрельскій.** **Попкинъ.**

До 5-го хода, какъ предыдущая партія.

5. d2—d4 e5 : d4
6. c3 : d4 C c5—b4+?

Въ одной партіи Ланге—Зуле было: 6. ... C b6!; 7. C b5, C d7; 8. 0—0, K f6; 9. K c3, 0—0; 10. Кр h1, C g4; 11. C e3, K e7; 12. h3, C d7; 13. C d3, d5; 14. e5, K h5; 15. Кр h2!, g6; 16. g4, K g7; 17. Ф e1, h5; 18. Ф g3, f5; 19. gh, K : h5; 20. Ф g5, Кр h7; 21. Л g1, Л g8; 22. Ф h4, Л h8; 23. e6, C e8; 24. K e5, Ф d6; 25. Л g5, Кр g7; 26. Л ag1, K f6; 27. Ф g3, Л h6; 28. K : g6 и выигрываютъ.

7. C c1—d2 C b4 : d2+!
8. Ф d1 : d2 K g8—e7
9. K b1—c3 0—0

Лучше было 9. ... d5.

10. f4—f5! f7—f6

Если 10. ... d5, то 11. f6! (11. g4, de; 12. K : e4, K : f5!; 13. gf, Л e8 съ сильной аттакой), gf!; 12. Ф h6, de; 13. K : e4, K g6; 14. 0—0—0, Кр h8!; 15. h4, Л g8; 16. h5!, K f8; 17. K : f6, Л g7; 18. d5 и выигрываютъ.

11. C f1—c4+ Кр g8—h8
12. 0—0—0 d6—d5
13. K c3 : d5 K e7 : d5
14. C c4 : d5 K c6—e7
15. C d5—b3 c7—c6
16. Ф d2—f4 a7—a5
17. a2—a4 b7—b5
18. Л d1—d3 C c8—a6
19. Ф f4—h4! b5 : a4

20. K f3—g5! f6 : g5

Если 20. ... h6, то 21. K e6, Ф e8; 22. Л g3, ab; 23. Л : g7, h5; 24. Ф f4, K g8; 25. Л : g8+ и выигрываютъ.

21. Ф h4 : h7+! и затѣмъ матъ.

## № 387.

**Г.** **С. Фромъ.**

До 4-го хода, какъ предыдущая партія.

4. c2—c3 C c8—g4
5. C f1—c4 K b8—c6

Грозило 6. fe, и на 6. ... de; 7. C : f7+, Кр : f7; 8. K : e5+ и т. д.

6. Ф d1—b3? Ф d8—d7
7. C c4 : f7+ Ф d7 : f7
8. Ф b3 : b7 Кр e8—d7
9. Ф b7 : a8 Ф f7 : f4
10. Л h1—f1 Ф f4 : e4+
11. Кр e1—d1 C g4—f5
12. K f3—e1 Ф e4—g4+
13. Л f1—f3 e5—c4
14. h2—h3 Ф g4—h5
15. g2—g4 . . .

15. . . . e4 : f3!
16. g4 : h5 f3—f2
17. Кр d1—e2 C f5 : h3
18. Ф a8—f8 K g8—f6
19. Ф f8 : g7+ Кр d7—e6
20. Ф g7 : h8 . . .

Лучше было 20. K g2.

20. . . . f2—f1Ф+
21. Кр e2—d1 C h3—g4+
22. Кр d1—c2 Ф f1 : e1
23. Ф h8—c8+? Кр e6—d5
24. c3—c4+ Кр d5—d4
25. K b1—c3 K c6—b4+
26. Кр c2—b3 Ф e1—d1+
27. K c3 : d1 C g4—d1+
28. Кр b3—a3 K b4—d3+
29. b2—b4 C c5 : b4×

## № 388.

Лондонъ 1858 г.

**П. Морфи.** **Бёрдъ.**

До 6-го хода, какъ предыдущая партія.

6. b2—b4 . . .

Если 6. d4, то C : f3.

6. . . . C c5—b6
7. a2—a4 a7—a6
8. h2—h3 C g4 : f3
9. Ф d1 : f3 K g8—f6
10. d2—d3 Ф d8—e7
11. f4—f5 Л a8—d8

Лучше было h7—h6.

12. C c1—g5 K c6—b8!
13. K b1—d2 c7—c6
14. K d2—f1! d6—d5
15. C c4—b3 Ф e7—d6
16. K f1—g3 0—0

Лучше было de; 17. de, Ф d3.

17. K g3—h5 d5 : e4
18. d3 : e4 K f6 : h5

Лучше 18. ... Ф d3.

19. Л a1—d1! и выигрываютъ.

## № 389.

Играна на турнирѣ въ Баденъ-Баденѣ 1870 г.

**В. Стейницъ.** **И. Блэкбёрнъ.**

До 4-го хода, какъ предыдущая партія.

4. C f1—c4 K g8—f6
5. d2—d3 K b8—c6

Слабѣе 5. ... c6; если 5. ... 0—0; 6. f5, d5; 7. ed, e4∓; если 6. K c3, a6; 7. f5, b5; 8. C b3, C b7; и если 6. Ф e2, d5; 7. C b3! (7 ed, ef), ef; 8. e5, C g4 и т. д.

6. c2—c3 0—0
7. C c4—b3 C c8—g4!

Если 7. ... Ф e7; 8. f5!, d5; 9. Ф e2, de; 10. de, C d7; 11. C g5, a6; 12. K d2, b5; 13. K f1 и g3±.

8. f4—f5 d6—d5
9. h2—h3 C g4 : f3
10. Ф d1 : f3 d5 : e4
11. d3 : e4 Ф d8—d6
12. C c1—g5 . . .

Лучше было 12. C e3.

12. . . . Л a8—d8
13. C b3—c2 h7—h6
14. C g5—c1 Кр g8—h7
15. g2—g4 Л f8—h8!
16. K b1—d2 b7—b5!
17. K d2—b3 b5—b4
18. C c1—d2 b4 : c3
19. b2 : c3 K c6—a5!
20. 0—0—0 K a5—c4
21. Кр c1—b1 Ф d6—a6!
22. C d2—c1 . . .

Если 22. K : c5, Ф b5+; 23. K b3, K : d2+; 24. Л : d2, Л : d2 и т. д.

22. . . . C c5—a3
23. Кр b1—a1 C a3 : c1

24. Л d1 : c1 Ф a6 a3
25. Л c1—b1 Л d8—d6
26. Л h1—h2 Л h8—b8!
27. С c2—d3 К c4—a5!
28. Л h2—b2! . . .

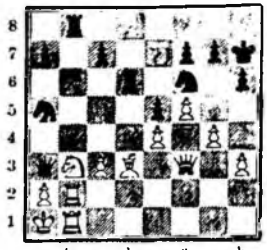

Если 28. К : a5, Ф : c3 +; 29. Л b2, Л : b2; 30. Л : b2, Л : d3; 31. Ф e2, Л e3 и выигрываютъ.

28. . . . Л d6—b6
29. Ф f3—d1! c7—c5
30. c3—c4 К a5 : b3 +
31. Л b2 : b3 Л b6 : b3
32. Л b1 : b3 Л b8 : b3
33. Ф d1 : b3 Ф a3—c1 +
34. С d3—b1 К f6 : e4
35. Ф b3—c2 Ф c1 : c2
36. С b1 : c2 К c4—f2

и выигрываютъ.

## № 390.

**И. Минквицъ. Флексигъ.**

До 4-го хода, какъ предыдущая партія.

4. С f1—c4 К b8—c6
5. c2—c3 f7—f5
6. К f3—g5 e5 : f4
7. h2—h4 f5 : e4
8. К g5—f7 . . .

Лучше 8. d4, ed; 9. С : d3.

8. . . . Ф d8—e7
9. К f7 : h8 К c6—e5
10. С c4 : g8 . . .

Если 10. С e2, К h6; 11. b4, К d3 +; 12. С : d3, ed +; 13. Кр f1, С g4; 14. Ф e1, С e2 + и т. д.

10. . . . К e5—d3 +
11. Кр e1 f1 f4—f3
12. g2 : f3 e4 : f3
13. Ф d1 : f3 (см. діагр.)

Черные даютъ матъ въ 3 хода.

## № 391.

**М. Чигоринъ. А. Ашаринъ.**

1. e2—e4 e7—e5
2. f2—f4 С f8—c5
3. К g1—f3 d7—d6
4. К b1—c3 К b8—c6
5. С f1—c4 К g8—f6
6. d2—d3 С c8—g4
7. h2—h3 . . .

Лучше 7. К a4 и К a4 : b6.

7. . . . С g4 : f3
8. Ф d1 : f3 Ф d8—e7
9. К c3—e2 0—0—0
10. c2—c3 Л h8—e8
11. b2—b4 . . .

Если 11. С e3, С : e3; 12. Ф : e3, ef и d5.

11. . . . С c5—b6
12. С c4—b5 . . .

Лучше было 12. С d5!

12. . . . d6—d5!
13. С b5 : c6 . . .

Если 13. fe, К : e5.

13. . . . b7 : c6
14. f4 : e5 Ф e7 : e5
15. С c1—f4 . . .

Слѣдовало 15. Ф f5+, Ф : f5 (15. ... К d7; 16. С f4); 16. ef, Л e5; 17. d4, Л : f5; 18. g4, Л f3; 19. С g5.

15. . . . d5 : e4
16. Ф f3—g3 Ф e5—e6
17. d3—d4 К f6—h5
18. Ф g3—e3 К h5 : f4
19. К e2 : f4 Ф e6—c4
20. Л a1—d1! f7—f5
21. К f4—e2 Ф c4 : a2
22. 0—0 Л e8—f8
23. Л f1—f2 Ф a2—e6
24. К e2—g3 g7—g6
25. К g3—f1 Л d8—e8
26. Ф e3—e2 f5—f4
27. Ф e2—a6 + Кр c8—b8
28. К f1—d2 Л f8—f7

На 28. ... e3 послѣдуетъ 29. Л e2.

29. К d2—c4 Ф e6—c8
30. Ф a6—a4 Л f7—f6
31. К c4—a5 Ф c8—d7
32. К a5—b3 f4—f3
33. К b3—c5 Ф d7—c8
34. К c5—a6 + Кр b8—a8
35. c3—c4 . . .

Если 35. g4, Ф f5! (34. ... ef?; 35. Л : f3).

35. . . . Л e8—f8

36. c4—c5 f3 : g2
37. Л f2 : f6 Л f8 : f6
38. c5 : b6 c7 : b6
39. Кр g1 : g2 Ф c8—f5!
40. Л d1—a1 Ф f5—f3 +
41. Кр g2—h2 Ф f3—e2 +
42. Кр h2—h1 Л f6—f1 +
43. Л a1 : f1 Ф e2 : f1 +
44. Кр h1—h2 Кр a8—b7
45. Ф a4—a2 e4—e3!

и выигрываютъ.

## № 392.

Гастингскій турниръ 1895 г.

**М. И. Чигоринъ. Г. Н. Пильсбери.**

До 8-го хода, какъ предыдущая партія.

8. Ф d1 : f3 К c6—d4
9. Ф f3—g3 К d4 : c2 +
10. Кр e1—d1 К c2 : a1
11. Ф g3 : g7 Кр e8—d7
12. f4 : e5 d6 : e5
13. Л h1—f1 С c5—e7
14. Ф g7 : f7 Кр d7—c8
15. С c1—g5 Л h8—f8
16. Ф f7—e6 + Кр c8—b8
17. С g5—h6 Л f8—e8
18. Ф e6 : e5 К f6—d7
19. Ф e5—h5! К d7—b6
20. С c4—d5 a7—a6

Плохо было 20. ... c6; въ виду С f4+ и т. д.

21. Кр d1—d2 К b6 : d5
22. К c3 : d5 Л e8—g8
23. g2—g4 С e7—b4 +

24. К d5 : b4 Ф d8—d4
25. К b4—c2 К a1 : c2
26. Кр d2 : c2 Л g8—g6
27. С h6—d2! Л g6—d6
28. Л f1—f3 Ф d4—a4+
29. Кр c2—c1 Ф a4 : a2
30. С d2—c3 Л d6—c6
31. Ф h5 : h7 b7—b5
32. Ф h7—e7 Ф a2—b3
33. Кр c1—d2 a6—a5
34. Л f3—f5 Кр b8—b7
35. Л f5—c5! Л a8—a6
36. g4—g5 Л c6 : c5

Бѣлая пѣшка неудержимо устремляется въ ферзи.

37. Ф e7 : c5 Л a6—c6
38. Ф c5—d5 Ф b3—a4
39. g5—g6 b5—b4
40. g6—g7 b4 : c3+
41. b2 : c3 Ф a4—a3
42. g7—g8Ф Ф a3 : c3+
43. Кр d2—e2 Ф c3—c2+
44. Кр e2—f3 Ф c2—d1+
45. Кр f3—g3 Ф d1—g1+
46. Кр g3—h4 Ф g1—f2+
47. Кр h4—h5 Ф f2—f3+
48. Ф g8—g4 Ф f3—f6
49. Ф g4—f5 Ф f6—h6+
50. Кр h5—g4 Ф h6—g7+
51. Ф f5—g5 Сдался.

## № 393.

**Ланге.** **Ринне.**

1. e2—e4 e7—e5
2. f2—f4 d7—d5
3. К g1—f3 d5 : e4
4. К f3 : e5 С c8—e6

Можно также 4. ... С c5; 5. Ф h5, g6! (Ф e7; 6. К : f7, g6; 7. Ф e5); 8. К : g6, С f2+; 7. Кр e2!±. Лучше 4. ... С d6; 5. К c3, К f6; 6. С c4, С : e5; 7. fe, К g4; 8. К : e4, К : e5=.

5. К b1—c3 К g8—f6

Если 5. ... f5?; 6. d3! (6. Ф h5+, g6; 7. К : g6, С f7; 8. Ф : f5, С : g6; 9. Ф e5+, Ф e7; 10. Ф : h8, К f6+), К f6; 7. С d2, С d6; 8. С e2±.

6. Ф d1—e2 С e6—f5
7. Ф e2—b5+ К b8—d7
8. С f1—c4 С f5—e6
9. К e5 : d7 С e6 : d7
10. Ф b5 : b7 c7—c6
11. Ф b7—b3 Ф d8—e7
12. 0—0 С d7—e6
13. С c4 : e6 Ф e7 : e6
14. Ф b3 : e6+ f7 : e6
15. Л f1—e1 С f8—c5+
16. Кр g1—h1 0—0
17. К c3 : e4 К f6 : e4
18. Л e1 : e4 Л a8—e8
19. d2—d4 С c5—d6
20. С c1—d2 и бѣлые выигрываютъ.

## № 394.

**И. Минквицъ.** **Г. фонъ Готтшаль.**

До 4-го хода, какъ предыдущая партія.

4. К f3 : e5 К b8—c6
5. С f1—b5! С c8—d7

Если 5. ... К f6, то 6. d4! (6. К : c6, bc; 7. С : c6+, С d7; 8. С : a8, С g4!), ed; 7. К : c6, bc; 8. С : c6+, С d7; 9. С : a8, Ф : a8; 10. Ф : d3, Ф : g2; 11. Ф e2+, Ф : e2; 12. Кр : e2, С e5; 13. С e3!, С b5+; 14. c4!, С : c4+; 15. Кр d1!±.

6. К b1—c3 . . .

Здѣсь можно 6. К : d7 и потомъ 0—0.

6. . . . С f8—c5
7. К e5 : f7 Ф d8—e7!

Если 7. ... Кр : f7; 8. Ф h5+ и Ф : c5.

8. К f7 : h8 0—0—0

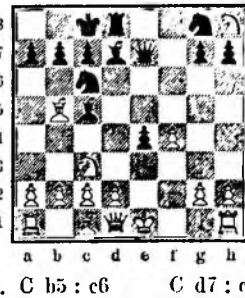

9. С b5 : c6 С d7 : c6
10. Ф d1—e2 К g8—f6
11. d2—d3 e4—e3
12. 0—0 Л d8 : h8
13. К c3—d1 Л h8—e8
14. Л f1—e1 . . .

Если 14. c3, К d5; 15. d4, С d6 ...

14. . . . К f6—d5
15. c2—c4! К d5 : f4
16. Ф e2—g4+ Кр c8—b8
17. Ф g4 : f4 c3—c2+
18. К d1—c3 . . .

Можно было и 18. d4, edФ; 19. Л : d1, С d6; 20. Ф g4 и т. д.

18. . . . Л e8—f8
19. Ф f4 : f8+ . . .

Если 19. Ф g3, Ф f6; 20. С d2, Ф : b2; 21. Ф g5, С d6

19. . . . Ф e7 : f8
20. Л e1 : e2 Ф f8—f5
21. С c1—d2 Ф f5 : d3
22. Л a1—e1 Ф d3 : c4
23. Кр g1—h1 Ф c4—f7
24. К c3—d5! a7—a6

Лучше было a7—a5.

25. К d5—e7 С c6—b5!

Если 25. ... С : e7; 26. Л : e7; Ф f2; 27. Л e8+, С : e8; 28. Л : e8+, Кр a7; 29. С e3+ и выигрываютъ.

26. Л e2—e5 Ф f7—f2
27. Л e5—f5! Ф f2 : d2
28. Л f5—f8+ Кр b8—a7
29. К e7—c8+ вѣчный шахъ.

## № 395.

Играна по перепискѣ.

**Н. Х.** **Э. Шифферсъ.**

До 4-го хода, какъ предыдущая партія.

4. К f3 : e5 С f8—d6
5. С f1—c4 С d6 : e5
6. f4 : e5 К b8—c6
7. e5—e6 С c8 : e6
8. С c4 : e6 f7 : e6
9. Ф d1—g4 Ф d8—d7
10. Ф g4 : e4 К g8—f6
11. Ф e4—c4 0—0
12. 0—0 b7—b5
13. Ф c4—h4 Ф d7—d4+
14. Ф h4 : d4 К c6 : d4
15. К b1—a3 b5—b4

Сдался.

---

## КОНТРЪ-ГАМБИТЪ ФАЛЬКБЕЕРА.

## № 396.

**Х.** **Штейнкюлеръ.**

1. e2—e4 e7—e5
2. f2—f4 d7—d5
3. e4 : d5 e5—e4
4. d2—d4 Ф d8 : d5
5. c2—c4 . . .

Если 5. К c3, то С b4.

5. . . . Ф d5—d8
6. a2—a3 f7—f5
7. К b1—c3 К g8—f6
8. К g1—e2 b7—b6
9. К e2—g3 С f8—d6

10. С c1—e3 К f6—g4
11. Ф d1—d2 Ф d8—h4
12. К c3—e2 0—0
13. h2—h3 К f4 : e3
14. Ф d2 : e3 С c8—b7
15. 0—0—0 a7—a5
16. Л h1—g1 g7—g5?
17. c4—c5 g5 : f4
18. Ф e3—b3+ Кр g8—h8
19. c5 : d6 f4 : g3
20. d6 : c7 К b8—a6
21. Ф b3 : b6 С b7—d5
22. Ф b6—d6 К a6 : c7!
23. Кр c1—b1 Л a8—c8
24. Л d1—c1 Ф h4—f6
25. Ф d6 : g3 f5—f4
26. Ф g3—c3 К c7—e6!
27. Ф c3 : a5 Л c8 : c1+
28. Кр b1 : c1 Л f8—c8+
29. Кр c1—b1 Ф f6—f5
30. Ф a5—a6 e4—e3+
31. Кр b1—a1 К e6 : d4
32. К e2—c3 Черные даютъ матъ въ 4 хода.

№ 397.

**Шультенъ. П. Морфи.**

До 4-го хода, какъ предыдущая партія.

4. К b1—c3 К g8—f6
5. d2—d3 С f8—b4
6. С c1—d2 e4—e3!
7. С d2 : e3 0—0
8. С e3—d2 С b4 : c3
9. b2 : c3 Л f8—e8+
10. С f1—e2 С c8—g4
11. c3—c4? c7—c6
12. d5 : c6? К b8 : c6
13. Кр c1—f1 Л e8 : e2!
14. К g1—e2 К c6—d4
15. Ф d1—b1 С g4 : e2+
16. Кр f1—f2 К f6—g4+
17. Кр f2—g1 Черные даютъ матъ не позднѣе 7-го хода.

№ 398.

Гастингскій турниръ 1895 г.

**И. Гунсбергъ. К. фонъ Барделебенъ.**

Первые 3 хода, какъ въ предыдущей партіи.

4. Ф d1—e2 К g8—f6
5. К b1—c3 С f8—d6
6. К c3 : e4 0—0
7. К e4 : f6+ Ф d8 : f6
8. Ф e2—f3 С c8—f5
9. d2—d3 С d6—b4+
10. Кр e1—d1 К b8—d7
11. c2—c3 С b4 : c3

12. b2 : c3 Ф f6 : c3
13. Л a1—b1 К d7—e5
14. Ф f3—f2 . . .

Лучше было 14. К e2.

14. . . . К e5 : d3
15. Ф f2—g3 Л a8—d8
16. С f1 : d3 С f5 : d3
17. Л b1—b2 Л d8 : d5
18. Л b2—d2 Л f8—e8!

Сдался.

№ 399.

Берлинскій турниръ 1897 г.

**Р. Харузекъ. К. Вальбродтъ**

До 4-го хода, какъ предыдущая партія.

4. d2—d3 Ф d8 : d5
5. Ф d1—e2 . . .

Таррашъ въ партіи съ Вальбродтомъ (Будапештъ, 1896 г.) игралъ 5. К c3, С b4; 6. С d2, С : c3; 7. С : c3.

5. . . . К g8—f6
6. К b1—d2 . . .

Этотъ способъ аттаки г. Харузекъ впервые примѣнилъ на практикѣ, играя на турнирѣ въ Нюрнбергѣ, съ Пильсбери.

6. . . . С c8—f5
7. d3 : e4 С f5 : e4
8. g2—g4 С f8—e7
9. К d2 : e4 К f6 : e4
10. С f1—g2 Ф d5—a5+
11. Кр e1—f1 К e4—d6
12. С c1—d2 Ф a5—b6
13. Л a1—e1 К d6—c8
14. С d2—e3 c7—c5
15. c2—c3 0—0
16. h2—h4 К b8—c6
17. h4—h5 Ф d6—c7
18. g4—g5 К c8—b6
19. С g2—e4 f7—f5
20. С e4—c2 С e7—d6
21. С c2—b3+ Кр g8—h8
22. К g1—f3 Л a8—e8
23. К f3—h4 Л f8—f7

Грозило 24. К g6+

24. С b3 : f7 Ф c7 : f7
25. Ф e2—d3 К b6—d5
26. g5—g6 Сдался.

Черные проигрываютъ фигуру. Если 26. ... К : e3+; 27. Л : e3, Л : e3; то 28. gf, Л : d3; 29. К g6+ и матъ въ 2 хода.

№ 400.

Берлинскій турниръ 1897 г.

**И. Блэкбёрнъ. Г. Марко.**

До 4-го хода, какъ предыдущая партія.

4. d2—d3 К g8—f6
5. Ф d1—c2 С f8—c5?
6. К b1—c3 0—0
7. d3 : e4 Л f8—e8
8. К g1—f3! К f6 : e4

Лучше 8. ... c7—c6.

9. К c3 : e4 С c8—f5
10. К f3—e5 С f5 : e4
11. Ф e2 : c4 f7—f6

12. d5—d6! Ф d8 : d6

Если cd, то 13. С c4 +, Кр f8; 14. Ф : h7.

13. С c1—e3! С c5 : e3
14. Ф e4—c4 + Ф d6—e6

Если Кр h8, то черным спертый матъ; если же Л e6, то Ф : e6 + и С c4.

15. Ф c4 : e6 + Л e8 : e6
16. С f1—c4 f6 : e5
17. С c4 : e6 + Кр g8—f8
18. С e6—c8 a7—a5
19. f4 : e5 Л a8—a6
20. Л h1—f1 + Кр f8—e8
21. Л f1—f3 С e3—d4
22. 0—0—0 К b8—c6
23. С c8 : b7 Сдался.

## № 401.

Петербургскій турниръ 1895—1896 гг.

| М. И. Чигоринъ. | Г. Н. Пиллсбери. |
|---|---|
| 1. e2—e4 | e7—e5 |
| 2. f2—f4 | d7—d5 |
| 3. e4 : d5 | e5—e4 |
| 4. С f1—b5 + | c7—c6 |
| 5. d5 : c6 | b7 : c6 |
| 6. С b5—c4 | К g8—f6 |
| 7. d2—d4 | С f8—d6 |
| 8. К g1—e2 | 0—0 |
| 9. 0—0 | c6—c5 |
| 10. d4—d5 | К b8—d7 |
| 11. С c4—b3 | c5—c4 + ! |
| 12. С b3 : c4 | С d6—c5 + |
| 13. Кр g1—h1 | К d7—b6 |
| 14. С c4—b3 | К f6—g4 |
| 15. Ф d1—e1 | К b6 : d5 |
| 16. h2—h3! | К d5—e3! |
| 17. С c1 : e3! | К g4 : e3 |
| 18. К b1—c3! | К e3 : f1 |
| 19. К c3 : e4 | С c5—b6 |
| 20. Ф e1 : f1 | С c8—b7 |
| 21. К e2—c3 | Ф d8—h4 |
| 22. К c3—d5 | . . . |

Чигоринъ находитъ, что съ пожертвованіемъ качества за двѣ пѣшки, бѣлые имѣютъ преимущество; конь d5, въ случаѣ надобности, можетъ быть защищенъ еще пѣшкой c2.

22. . . . Л a8—e8
23. К e4—g5 h7—h6
24. К g5—f3 Ф h4—g3
25. К f3—e5 С b6—e3
26. К e5—d3! Л e8—e4
27. Ф f1—f3! . . .

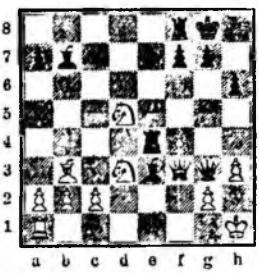

27. . . . Ф g3 : f3

Вынуждая мѣну ферзей, Чигоринъ имѣлъ въ виду продолжать: 28. g2 : f3, Л e4—e8; 29. Л a1—e1!, С e3—b6; 30. Л e1—e4. Бѣлые, какъ показалъ разборъ, получили бы большіе шансы къ выигрышу.

28. g2 : f3 Л e4—e8
29. Кр h1—g2? С e3—d4
30. c2—c3 . . .

Если 30. Кр f1, то С c8; 31. Кр g2, С f5 и бѣлые должны проиграть пѣшку b или c.

30. . . . С b7 : d5
31. С b3 : d5 Л e8—e2 +
32. Кр g2—g3 Л e2—d2!
33. c3 : d4! Л d2 : d3
34. Л a1—c1 Л d3 : d4
35. Л c1—c5 Л f8—d8
36. С d5—c4 Л d4—d2
37. b2—b4 g7—g6
38. b4—b5 Кр g8—g7
39. a2—a4 h6—h5
40. a4—a5? . . .

Слѣдовало вызвать мѣну ладьей, играя 40. Л c5—c7, Л d8—d7; 41. Л c7 : d7, Л d2 : d7; 42. a4—a5; бѣлые получали бы шансы на ничью.

40. . . . h5—h4 +

Сдался.

## № 402.

Розанесъ. А. Андерсенъ.

До 5-го хода, какъ предыдущая партія.

5. d5 : c6 К b8 : c6
6. К b1—c3 К g8—f6
7. Ф d1—e2 С f8—c5
8. К c3 : e4 0—0
9. С b5 : c6 b7 : c6
10. d2—d3 Л f8—e8
11. С c1—d2 К f6 : e4
12. d3 : e4 С c8—f5!
13. e4—e5 Ф d8—b6
14. 0—0—0 С c5—d4!
15. c2—c3 Л a8—b8
16. b2—b3 Л e8—d8!
17. К g1—f3 . . .

17. . . . Ф b6 : b3!
18. a2 : b3 Л b8 : b3
19. С d2—e1 С d4—e3 +
20. Ф c2 : e3 Л b3—b1 ×

## № 403.

А. Андерсенъ. И. Цукерторть.

До 6-го хода, какъ предыдущая партія.

6. d2—d4 К g8—f6

Сильнѣе 6. ... Ф a5 +; 7. К c3, С b4; 8. С : c6 +, bc; 9. К e2, С g4; 10. С d2, Ф h5.

7. h2—h3 Ф d8—a5 +
8. К b1—c3 С f8—b4
9. С c1—d2 e4—c3!
10. С b5 : c6 + b7 : c6
11. С d2 : e3 С b4 : c3 +
12. b2 : c3 Ф a5 : c3 +
13. Кр e1—f2 С c8—a6
14. К g1—e2 С a6 : e2
15. Ф d1 : e2 0—0
16. Л a1—d1 Л f8—e8
17. Л d1—d3 Ф c3—c4
18. Л h1—a1 Л e8—e4
19. Ф e2—d1 Л a8—e8
20. Кр f2—f3 К f6—d5
21. С e3—c1 К d5—c3!
22. Ф d1—d2 Л e4—e2!
23. Ф d2 : c3 Ф c4—d5 +
24. Кр f3—g4 Л e2 : g2 +
25. Л d3—g3 Л e8—e2!
26. Л a1—b1! f7—f5 +
27. Кр g4—h4 Ф d5—d8 +
28. Л g3—g5 . . .

28. . . . Ф d8 : g5+!
29. f4 : g5 Л e2—e4+
и матъ на четвертомъ ходу.

## № 404.

Вѣнскій турниръ 1898 г.

**М. Чигоринъ. Э. Шифферсъ**

До 6-го хода, какъ предыдущая партія.

6 Ф d1—e2 К g8—f6
7. d2—d3 Ф d8—a5+
8. К b1—c3 С f8—b4
9. С c1—d2 0—0
10. С b5 : c6 b7 : c6
11. К c3 : e4 К f6 : e4
12. d3 : e4 С c8—a6
13. С d2 : b4 . . .

Лучше было 13. Ф e3.

13. . . . Ф a5 : b4+
14. c2—c3 Ф b4—a4
15. b2—b3 Ф a4—a5
16. Ф e2—b2 Л a8—e8
17. e4—e5 f7—f6
18. 0—0—0! . . .

Если 18. К f3, то fe; 19. К : e5, Л : e5+; 20. fe, Ф : e5 +.

18. . . . f6 : e5
19. f4 : e5 Ф a5 : e5
20. К g1—f3 Ф e5—f4+
21. Л d1—d2 . . .

Лучше 21. Ф d2, Л e3; 22. Л c1, Л : c3+; 23. Кр b2.

21. . . . С a6—d3!
22. c3—c4 c6—c5
23. Ф b2—c3 Л c8—e3
24. К f3—c1 С d3—e4

Лучше 24. ... С g6 и Л f8—e8.

25. Ф c3—b2 С e4—g6
26. К e1—f3 Л f8—e8
27. Л h1—f1 С g6—d3
28. Л f1—g1 Л e3—e2
29. Ф b2—c3 Л e2—c3
30. Ф c3—b2 Л c3—e2
31. Кр e1—d1 Ф f4—e3

32. Кр d1—c1 . . .

Грозило Ф : g1 + и Л e1×

32. . . . С d3—e4
33. Л g1—d1 a7—a5
34. h2—h3 h7—h6
35. К f3—h2 Л e2 : g2
36. К h2—f1 Ф e3—f4
37. Ф b2—c3 Л g2—g1
38. К f1—e3 Л g1—g3
39. Л d1—e1 С e4—g6!
40. Л d2—d7 . . .

Если 40. Л d2—c2, то 40. ... С h5.

40. . . . С g6—f5
41. Л d7—a7 Л e8 : e3
42. Л e1 : e3 Ф f4 : e3+
43. Ф c3 : e3 Л g3 : e3
44. Л a7 : a5 С f5 : h3
45. Л a5 : c5 g7—g5
46. Кр c1—d2 Л e3—e7
47. b3—b4 g5—g4
48. Л c5—h5 Кр g8—g7
49. c4—c5 Кр g7—g6
50. Л h5—d5 g4—g3
51. Л d5—d3 Л e7—d7
52. Л d3 : d7 С h3 : d7
53. Кр d2—e3 h6—h5
54. Кр e3—f3 h5—h4
55. Кр f3—g2 Кр g6—g5
56. a2—a4 С d7 : a4
57. Кр g2—h3 С a4—c6
Сдался.

## № 405.

Изъ 12-ти одновременныхъ партій въ Харьковѣ въ 1895 г.

**NN. Э. Шифферсъ.**

До 7-го хода, какъ предыдущая партія.

7. К b1—c3 С f8—b4
8. К c3 : e4 0—0
9. c2—c3 К f6 : e4
10. К g1—f3 Л f8—e8
11. С b5 : c6 b7 : c6
12. К f3—e5 С b4—d6
13. Ф e2 : e4 f7—f6
14. d2—d4 f6 : e5
15. f4 : e5 С c8—a6
16. Ф e4 : c6 С d6 : e5
17. d4 : e5 Л e8 : e5+
18. Кр e1—f2 Ф d8—h4+
19. g2—g3 Л a8—f8+
20. Кр f2—g2 Л e5—e2+
21. Кр g2—g1 . . .

Черные объявили матъ въ 4 хода.

## № 406.

Вѣнскій турниръ 1898 г.

**М. Чигоринъ. Г. Марко.**

До 6-го хода, какъ предыдущая партія.

6. d2—d3! К g8—f6
7. Ф d1—e2 С c8—g4
8. С b5 : c6+ b7 : c6
9. К g1—f3 Ф d8—a5+
10. С c1—d2 . . .

Бѣлые могли имѣть двѣ пѣшки, играя 10. c2—c3 или К b1—d2, но должны были бы выдержать аттаку.

10. . . . Ф a5—b6
11. К b1—c3 Ф b6 : b2
12. 0—0 С f8—c5+
13. Кр g1—h1 0—0
14. d3 : e4 Л a8—d8
15. e4—e5 Л f8—e8
16. К c3—a4 . . .

Можно было защитить пѣшку ладьей f1 на c1. При продолженіи 17. Л f1—c1, Л : d2; 18. Ф : d2, С : f3; 19. gf, С b4; 20. К a4 бѣлые сохраняли лишнюю пѣшку.

16. . . . Ф b2 : c2
17. К a4 : c5 Ф c2 : c5
18. С d2—e3 Ф c5—a3
19. Л a1—e1 К f6—d5
20. Ф e2—f2 Л d8—b8
21. С e3—c1 Ф a3—a4
22. К f3—g5 h7—h6
23. К g5—e4 Л b8—b4
24. К e4—d6 Л e8—b8
25. h2—h3 С g4—d7
26. f4—f5 Л b8—f8
27. Ф f2—g3 Кр g8—h8

28. e5—e6 . . .

Рѣшительнѣе было бы 28. f6, g5; 29. С : g5, Л g8; 30. К : f7+, Кр h7; 31. e6; бѣлые, конечно, должны выиграть; ходъ въ партіи также силенъ.

28. . . . f7 : e6
29. f5 : e6 Л f8 : f1+
30. Л e1 : f1 С d7 : e6
31. Ф g3—g6? . . .

Съ ходомъ 31. Ф e5, бѣлые угрожая С : h6, выиграли бы фигуру.

31. . . . К d5—f4!
32. Ф g6—g3 Л b4—b1
33. Кр h1—h2! Л b1 : c1
34. Л f1 : c1 К f4—e2
35. Ф g3—e5! К e2 : c1
36. К d6—e8! Сдался.

## II. ПРИНЯТЫЙ КОРОЛЕВСКІЙ ГАМБИТЪ.

**1. e2—e4, e7—e5; 2. f2—f4, e5 : f4.**

### А. Гамбитъ коня.

**3. К g1—f3.**

**Неправильныя защиты.**

### № 407.

| Питчель. | N. |
|---|---|
| 1. e2—e4 | e7—e5 |
| 2. f2—f4 | e5 : f4 |
| 3. К g1—f3 | h7—h6? |
| 4. h2—h4! | d7—d6 |
| 5. d2—d4 | С c8—g4 |
| 6. С f1—c4 | К g8—f6 |
| 7. К b1—c3 | g7—g6 |
| 8. С c1 : f4 | С f8—g7 |
| 9. Ф d1—d3 | К b8—c6 |
| 10. 0—0—0 | К f6—h5 |
| 11. С f4—e3 | Ф d8—f6 |
| 12. Л d1—f1 | К h5—f4 |
| 13. Ф d3—d2 | К c6—a5 |
| 14. С c4—d3 | К f4 : d3+ |
| 15. Ф d2 : d3 | С g4 : f3 |
| 16. Л f1 : f3 | Ф f6—e7 |
| 17. d4—d5 | c7—c6? |

| | | |
|---|---|---|
| 18. | b2—b4 | Ф e7—e5 |
| 19. | С e3—f4 | Ф e5 : c3 |
| 20. | Ф d3 : c3 | С g7 : e3 |
| 21. | Л f3 : c3 | c6 : d5 |
| 22. | b4 : a5 | Кр e8—d7 |
| 23. | c4 : d5 и выигрываютъ. | |

### № 408.

| П. Морфи. | Р. |
|---|---|
| 1. e2—e4 | e7—e5 |
| 2. f2—f4 | e5 : f4 |
| 3. К g1—f3 | c7—c6 |
| 4. К b1—c3! | С f8—b4 |

Если 4. ... g5, то 5. С c4.

| | |
|---|---|
| 5. С f1—c4 | С b4 : c3 |
| 6. d2 : c3 | К g8—e7 |
| 7. Ф d1—d6 | 0—0 |
| 8. С c1 : f4 | К e7—g6 |
| 9. С f4—g5 | Ф d8—e8 |
| 10. 0—0 | Кр g8—h8 |

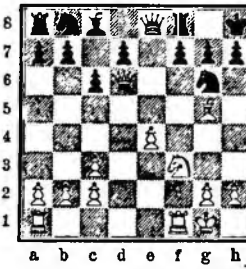

Если 10. ... Ф : e4, то 11. К d2. Ф e5; 12. С f4, Ф e8 (Ф f6; 13. К e4); 13. Л ae1, Ф d8; 14. С g5, Ф : g5; 15. Л : f7 и выигрываютъ.

| | |
|---|---|
| 11. Л a1—e1 | f7—f6 |
| 12. e4—e5 | f6—f5 |
| 13. К f3—d4 | f5—f4 |
| 14. e5—e6 | d7 : e6 |
| 15. К d4 : e6 | С c8 : e6 |
| 16. Л e1 : e6 | Ф e8—c8 |
| 17. Л e6 : g6 | h7 : g6 |
| 18. Ф d6 : g6 | Ф c8—f5 |
| 19. Л f1 : f4 | Ф f5 : g6 |
| 20. Л f4 : f8+ | Кр h8—h7 |
| 21. С c4—g8+ | Кр h7—h8 |
| 22. С g8—f7+ | Кр h8—h7 |
| 23. С f7 : g6+ | и выигрыв. |

### № 409.

Играна по перепискѣ въ 1840 г.

| Мэрипортъ. | Инвернессъ. |
|---|---|
| 1. e2—e4 | e7—e5 |
| 2. f2—f4 | e5 : f4 |
| 3. К g1—f3 | К b8—c6 |
| 4. С f1—c4 | . . . |

Здѣсь хорошо 4. h2—h4.

| | |
|---|---|
| 4. . . . | g7—g5 |
| 5. 0—0 | d7—d6 |
| 6. d2—d4 | С f8—g7 |
| 7. c2—c3 | К g8—h6 |

Лучше было 7. ... h6.

| | |
|---|---|
| 8. h2—h4 | f7—f6? |

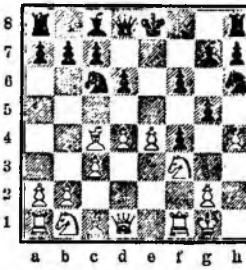

| | |
|---|---|
| 9. К f3 : g5! | f6 : g5 |
| 10. Ф d1—h5+ | Кр e8—d7 |
| 11. h4 : g5 | К h6—g8 |
| 12. Л f1 : f4 | С g7 : d4+ |
| 13. c3 : d4 | К c6 : d4 |
| 14. g5—g6 | К g8—e7 |
| 15. g6—g7 | Л h8—g8 |
| 16. Л f4—f7 | Ф d8—e8 |
| 17. Ф h5—d5 | b7—b5 |
| 18. Ф d5 : d4 | b5 : c4 |
| 19. С c1—g5 и выигрываютъ. | |

### № 410.

| Краузе. | Петерсенъ. |
|---|---|
| 1. e2—e4 | e7—e5 |
| 2. f2—f4 | e5 : f4 |
| 3. К g1—f3 | d7—d5 |
| 4. e4 : d5! | Ф d8 : d5 |
| 5. К b1—c3 | Ф d5—h5 |

Если 5. ... Ф e6+, то 6. Кр f2 съ угрозой С b5+ и Л e1 (6. ... С c5+; 7. d2—d4).

| | |
|---|---|
| 6. С f1—e2 | С c8—g4 |
| 7. d2—d4 | С g4 : f3 |
| 8. С e2 : f3 | Ф h5—h4+ |
| 9. Кр e1—f1 | c7—c6 |
| 10. g2—g3 | f4 : g3 |
| 11. Кр f1—g2 | g3 : h2 |
| 12. Л h1—e1+ | С f8—e7 |
| 13. Кр g2—h1 | К b8—d7 |
| 14. d4—d5 | c6 : d5 |

15. С f3 : d5 0—0—0
16. С c1—e3 К d7—f6
17. Ф d1—f3 К f6 : d5
18. К c3 : d5 Кр c8—b8
19. С c3—f2 Ф h4—g5

20. С f2—g3+ С e7—d6
21. С g3 : d6+ Л d8 : d6
22. Л e1—e8+ Л d6—d8
23. Ф f3—f4+! и выигрыв.

## № 411.

| Э. Шаллоппъ. | Л. Паульсенъ |
|---|---|
| 1. e2—e4 | e7—e5 |
| 2. f2—f4 | e5 : f4 |
| 3. К g1—f3 | К g8—f6 |
| 4. К b1—c3 | d7—d5! |
| 5. e4 : d5 | К f6 : d5 |
| 6. К c3 : d5 | Ф d8 : d5 |
| 7. d2—d4 | С f8—d6 |
| 8. c2—c4 | Ф d5—e6+ |
| 9. Кр e1—f2 | . . . |

Сильнѣе было 9. С e2 и затѣмъ 0—0.

| | |
|---|---|
| 9. . . . | c7—c5 |
| 10. С f1—d3 | Кр e8—f8 |
| 11. b2—b4 | c5 : d4 |

Если 11. ... c5; то 12. c5, С c7; 13. Л e1, Ф d7 (Ф f6; 14. d5!, Ф : a1?; 15. Ф e2! и выигрыв.; а если Ф c6, то 14. Ф e2, g6; 15. Ф e7+ и 16. d5 и т. д.); 14. d5, Ф : d5?; 15. Л e8+, Кр : e8; 16. С b5+ и выигрываютъ.

| | |
|---|---|
| 12. c4—c5 | С d6—c7 |
| 13. С c1—b2! | К b8—c6 |
| 14. b4—b5 | Ф e6—e3+ |
| 15. Кр f2—f1 | К c6—e5 |
| 16. К f3 : e5 | Ф e3 : e5 |
| 17. Л a1—c1 | С c8—e6 |
| 18. Ф d1—f3 | С e6—d5 |
| 19. Ф f3—f2 | Ф e5—e3 |
| 20. Л c1—d1 | f4—f3 |
| 21. g2—g3 | Ф e3 : f2+ |
| 22. Кр f1 : f2 | С c7—e5 |
| 23. Л h1—e1 | f7—f6 |
| 24. С d3—e4 | С d5 : a2 |

Немного лучше было 24. ... С : e4; 25. Л : e4, Л d8.

| | |
|---|---|
| 25. С b2 : d4 | Л a8—b8 |
| 26. С d4 : c5 | f6 : e5 |
| 27. С e4 : f3 | С a2—c4 |
| 28. Л e1 : e5 | С c4 : b5 |
| 29. Л e5—f5+ | Кр f8—e7 |
| 30. Л d1—e1+ | Кр e7—d7 |
| 31. Л f5—f7+ | . . . |

Сильнѣе было 31. Л d5+, Кр c8; 32. С g4+ и т. д.

| | |
|---|---|
| 31. . . . | Кр d7—d8 |
| 32. С f3 : b7 | С b5—c4 |
| 33. Л e1—d1+ | Кр d8—e8 |
| 34. Л f7 : g7 | Л h8—f8+ |
| 35. Кр f2—g1 | Л f8—f7 |
| 36. Л g7—g8+ | Л f7—f8 |
| 37. Л g8 : f8+ | Кр e8 : f8 |
| 38. c5—c6 | С c4—e6 |
| 39. Л d1—a1 | h7—h5 |
| 40. Л a1 : a7 | h5—h4 |
| 41. c6—c7 | Л b8—e8 |
| 42. Л a7—a6 | С e6—c8 |
| 43. Л a6—b6 | Кр f8—e7 |
| 44. С b7 : c8 | Л e8 : c8 |
| 45. Л b6—h6 | h4 : g3 |
| 46. Л h6—h7+ | Кр e7—d6 |
| 47. h2 : g3 | Л c8 : c7 |

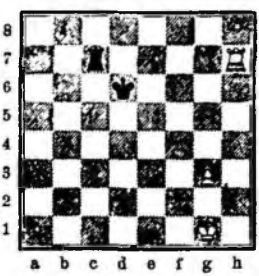

| | |
|---|---|
| 48. Л h7 : c7 | Кр d6 : c7 |
| 49. Кр g1—g2 | Кр c7—d6 |
| 50. Кр g2—f3 | Кр d6—e6 |
| 51. Кр f3—g4 | Кр e6—f6 |
| 52. Кр g4—h5 | Кр f6—g7 |
| 53. Кр h5—g5 | Кр g7—g8 |

54. Кр g5—g6 и выигрываютъ.

## № 412.

23-я и послѣдняя партія матча; играна въ Гаваннѣ 1892 г.

| М. Чигоринъ. | В. Стейницъ. |
|---|---|
| 1. e2—e4 | e7—e5 |
| 2. f2—f4 | e5 : f4 |
| 3. К g1—f3 | К g8—f6 |
| 4. e4—e5 | К f6—h5 |
| 5. С f1—e2 | g7—g6 |

Если 5. ... g5, то 6. К : g5, Ф : g5 (6. ... К g3 нехорошо); 7. С : h5, Ф h4+ (сильнѣе чѣмъ 7. Ф : g2 или Ф : e5+); 8. Кр f1, С e5; 9. d4, С : d4. Если 6. 0—0, то Л g8!

| | |
|---|---|
| 6. d2—d4 | С f8—g7 |
| 7. 0—0 | d7—d6 |
| 8. К b1—c3 | 0—0 |
| 9. К f3—e1! | d6 : e5 |
| 10. С e2 : h5 | g6 : h5 |
| 11. d4 : e5 | Ф d8 : d1 |
| 12. К c3 : d1 | К b8—c6 |
| 13. С c1 : f4 | С c8—f5 |

Лучше было 13. ... К : e5.

| | |
|---|---|
| 14. К d1—e3 | С f5—e4 |

Слѣдовало играть 14. ... С g6.

| | |
|---|---|
| 15. К e1—f3 | Л f8—e8 |
| 16. К f3—g5 | С e4—g6 |
| 17. К e3—d5! | С g7 : e5! |
| 18. К d5 : c7 | С e5 : c7 |
| 19. С f4 : c7 | Л a8—c8 |
| 20. С c7—g3 | К c6—d4! |
| 21. c2—c3 | К d4—e2+ |
| 22. Кр g1—f2 | . . . |

Если 22. Кр h1, то К : g3+; 23. hg, Л e2.

| | |
|---|---|
| 22. . . . | h5—h4? |

Проще и лучше было К : g3.

| | |
|---|---|
| 23. С g3—d6! | К e2—d4? |

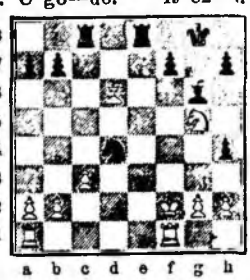

Слѣдовало играть: 23. ... Л c6; 24. Л fd1 (24. Л ad1, К c1), Л b6; 25. Л d2, Л d8; 26. Л ad1, К c1.

| | |
|---|---|
| 24. c3 : d4 | Л c8—c2+ |
| 25. Кр f2—g1 | Л e8—e2 |
| 26. Л a1—e1! | Л e2 : g2+ |
| 27. Кр g1—h1 | Кр g8—g7 |

Если 27. ... Л : g5, то 28. Л e8+, Кр g7; 29. С f8+, Кр g8; 30. С h6×

28. Л e1—e8 . . .

Здѣсь можно было 28. С e5+, Кр f8; 29. d5, Л : g5; 30. d6, С f5; 31. С f6; а если 28 ... f6; то 29. С : f6+, Кр h6; 30. К f3.

| | |
|---|---|
| 28. . . . | f7—f5 |
| 29. К g5—e6+? | . . . |

Слѣдовало 29. Л e7+, Кр g8; если Кр h6 (Кр f6??; 30. К e4×), то 30. С f4.

| | |
|---|---|
| 29. . . . | Кр g7—f6 |
| 30. Л e8—e7 | Л g2—e2 |
| 31. d4—d5 | Л c2—d2 |
| 32. С d6—b4?? | . . . |
| Непонятно! | Л e2 : h2+ |

Сдался.

### № 413.

**Аллгайеръ.** **X.**

1. e2—e4 e7—e5
2. f2—f4 e5 : f4
3. К g1—f3 К g8—e7?
4. d2—d4 К e7—g6

Если 4. ... d5, то 5. e5, К g6; 6. С d3.

5. С f1—c4 d7—d6
6. 0—0 С c8—g4

Если 6. ... С e6, то 7. С d3, С e7; 8. К c3, 0—0; 9. К e2, С g5; 10. К : g5, Ф : g5; 11. К : f4, К : f4; 12. С : f4.

7. h2—h3 С g4—h5
8. g2—g3 f4 : g3

Если 8. ... С : f3, то 9. Ф : f3, Ф g5; 10. Кр h1, Ф : g3; 11. Ф : g3, fg; 12. С : f7+, Кр d8; 13. С : g6, hg; 14. Кр g2.

9. С c4 : f7+ Кр e8—d7

Если 9. ... Кр : f7, то 10. К g5+ и т. д.

10. К f3—e5+ К g6 : e5
11. Ф d1 : h5 К e5 : f7
12. Л f1 : f7+ С f8—e7
13. С c1—g5 Л h8—e8

14. Ф h5—g4+ Кр d7—c6
15. d4—d5+ Кр c6—b6
16. С g5—e3+ c7—c5
17. Л f7 : g7 Л e8—h8
18. b2—b4 К b8—d7
19. Ф g4—e6 Л h8—e8
20. b4 : c5+ К d7 : c5
21. К b1—c3 и выигрываютъ.

---

## ГАМБИТЪ КЁННИНГЭМА.

### № 414.

**Р. Бильгеръ.** **Майетъ.**

1. e2—e4, e7—e5; 2. f2—f4, e5 : f4; 3. К g1—f3, С f8—e7; 4. С f1—c4. С e7—h4+; 5. g2—g3, f4 : g3; 6. 0—0, g3 : h2+;

7. Кр g1—h1 d7—d6?

Если 7. ... С f6?, то 8. К e5!, С : e5; 9. Ф h5 и т. д.

8. С c4 : f7+ Кр e8 : f7
9. К f3 : h4+ К g8—f6
10. d2—d4 . . .

Если Ф h5+, то Кр g8.

10. . . . С c8—h3
11. Л f1—f3 С h3—g4

Лучше было 11. .. Ф d7.

12. Л f3 : f6+ Ф d8 : f6
13. Ф d1 : g4 Ф f6—f1+
14. Кр h1 : h2 Ф f1 : c1
15. К b1—c3 Ф c1 : a1

16. Ф g4—f5+ Кр f7—e8

Если 16. ... Кр e7, то 17. К d5+, Кр d8; 18. Ф g5+, Кр c8 (Кр d7; 19. Ф e7+, Кр c6; 20. Ф : c7+, Кр b5; 21. a4+ и выигрыв.); 19. Ф : g7, К a6; 20. Ф : h8+, Кр d7; 21. Ф : a8 и выигрываютъ.

17. Ф f5—c8+ Кр e8—f7
18. Ф c8 : c7+ Кр f7—e8
19. Ф c7—c8+ Кр e8—f7
20. Ф c8 : b7+ Кр f7—e8
21. К h4—f5 и выигрываютъ.

### № 415.

Играна въ Лондонѣ въ 1858 г.

**П. Морфи.** **Бёрдъ.**

Первые 6 ходовъ, какъ въ предыдущей партіи.

7. Кр g1—h1 d7—d5!
8. С c4 : d5 К g8—f6!
9. С d5 : f7+ Кр e8 : f7
10. К f3 : h4 . . .

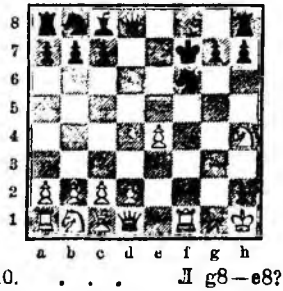

10. . . . Л g8—e8?

Здѣсь правильный ходъ 10. ... Л f8!; 11. e5, Ф d5+; 12. К f3, К h5; 13. c4, Ф c6; 14. d4, К g3+; если 11. d4, то Кр g8; 12. С g5, К : e4; 13. С : d8, Л : f1+; 14. Ф : f1, К g3+; а если 11. d3, то Кр g3; 12. С g5, h6 и т. д.

11. d2—d3 С c8—h3
12. Ф d1—h5+ Кр f7—g8
13. Л f1 : f6! g7 : f6
14. К b1—c3 Л e8—e5
15. Ф h5—f3 Ф d8—d7
16. С c1—f4 К b8—c6
17. Кр h1 : h2 С h3—g4
18. Л a1—g1 h7—h5
19. С f4 : e5 f6 : e5
20. К c3—d5 К c6—d4
21. К d5—f6+ Кр g8—h8
22. Ф f3—e3 Ф d7—g7
23. К f6 : h5 Ф g7—h7
24. Л g1 : g4 Ф h7 : h5
25. Ф c3—h3 Кр h8—h7
26. c2—c3 К d4—e6
27. Л g4—g6 Л a8—e8

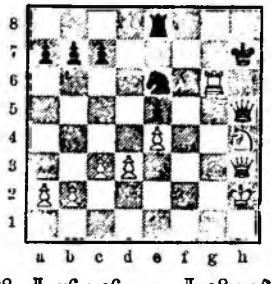

28. Л g6 : e6 Л e8 : e6
29. Ф h3 : e6 Ф h5 : h4+
30. Ф e6—h3 Ф h4 : h3+
31. Кр h2 : h3 c7—c5
32. К h3—g4 Кр h7—g6
33. Кр g4—f3 . . .

Также сильно и 33. a2—a4.

33. . . Кр g6—f6
34. Кр f3—e3 Кр f6—e6
35. d3—d4 e5 : d4+
36. c3 : d4 c5 : d4+
37. Кр e3 : d4 и выигрываютъ.

### № 416.

**Г. Нильсенъ.** **Вольскій.**

Первые 4 хода тѣже, какъ въ предыдущей партіи.

5. Кр e1—f1! g7—g5?
6. К f3 : h4 g5 : h4
7. d2—d4 h4—h3
8. С c1 : f4 h3 : g2+
9. Кр f1 : g2 К g8—f6
10. Л h1—f1 Л h8—g8+
11. Кр g2—h1 d7—d6
12. e4—e5 С c8—h3
13. Л f1—f2 К f6—g4

14. Л f2—d2 Ф d8—h4
15. С f4—g3 К g4—e3
16. Ф d1—f3 Л g8 : g3

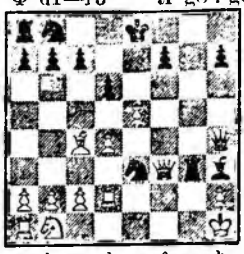

17. Ф f3 : f7+ Кр e8—d8
18. Ф f7—f8+ Кр d8—d7
19. e5—e6+ Кр d7—c6
20. Ф f8—e8+ К b8—d7
21. Ф e8 : d7+ Кр c6—b6
22. Ф d7—b5×

## № 417.

**Руссо. Л. Кизерицкій.**

Первые 4 хода, какъ въ предыдущей партіи.

5. Кр e1—f1! С h4—f6?
6. e4—e5? С f6—e7
7. d2—d4 d7—d5
8. С c4—d3 . . .

Лучше 8. С e2.

8. . . . g7—g5
9. h2—h4 g5—g4
10. К f3—h2 h7—h5
11. С c1 : f4 К b8—c6
12. c2—c3 К g8—h6
13. g2—g3 С c8—f5
14. С f4 : h6? С f5 : d3+
15. Ф d1 : d3 Л h8 : h6
16. Кр f1—e2? . . .

Гораздо лучше 16. Кр g2.

16. . . . f7—f6!
17. e5 : f6 Л h6 : f6
18. Ф d3—h7? . . .

Сильнѣе 18. К b1—d2.

18. . . . Ф d8—d6
19. Ф h7 : h5+ Кр e8—d7
20. Ф h5 : g4+ Л f6—e6+
21. Кр e2—d3? . . .

Слѣдовало бы 21. Кр d1.

21. . . . К c6 : d4!
22. c3 : d4 . . .

Если 22. Ф : d4, то Ф : g3+.

22. . . . Ф d6—a6+
23. Кр d3—c2 Л a8—f8
24. К h2—f3 К d7—d8
25. К b1—c3 Л e6—e3
26. К f3—e5 Л f8—f2+
27. Кр c2—b1 . . .

Лучше было 27. Кр c1.

27. . . . Л f2 : b2+
28. Кр b1 : b2 Ф a6—a3+
29. Кр b2—b1 Ф a3—b4+
30. Кр b1—c1 Ф b4 : c3+
31. Кр c1—d1 Ф c3 : a1+
32. Кр d1—c2 . . .

Если 32. Кр d2, Ф c3+; 33. Кр d1, Л : e5 и Ф a1+.

32. . . . Ф a1 : a2+
33. Кр c2—d1 Ф a2—b3+ и матъ черезъ нѣсколько ходовъ.

## № 418.

**Е. Шмидтъ. Х.**

Первые 4 хода, какъ въ предыдущей партіи.

5. Кр e1—f1! К g8—h6

Немного лучше 5. ... d7—d6.

6. d2—d4 К h6—g4
7. К f3 : h4 Ф d8 : h4
8. Ф d1—f3 К g4 : h2+
9. Л h1 : h2 Ф h4 : h2
10. С c1 : f4 Ф h2—h1+
11. Кр f1—f2 К b8—c6
12. c2—c3 0—0
13. С f4 : c7 Кр g8—h8
14. С c4—f1 f7—f5
15. e4—e5 a7—a5?
16. С e7—d6 Л f8—f7
17. С f1—c4 Ф h1—c1
18. Ф f3—e2 Кр h8—g8
19. С c4 : f7+ Кр g8 : f7

Бѣлые объявили матъ въ 5 ходовъ.

## № 419.

Играна въ Вѣнскомъ турнирѣ 1873 г.

**В. Стейницъ. Бёрдъ.**

Первые 4 хода, какъ въ предыдущей партіи.

5. Кр e1—f1 d7—d6
6. d2—d4 С c8—g4
7. С c1 : f4 Ф d8—f6
8. С f4—e3 К g8—e7
9. К b1—d2 h7—h6
10. h2—h3 С g4 : f3
11. К d2 : f3 К b8—d7
12. Кр f1—g1 С h4—g3
13. К f3—d2 К d7—b6
14. С c4—d3 С g3—f4
15. С e3—f2 h6—h5
16. h3—h4 0—0—0
17. К d2—f3 d6—d5?

Лучше было 17. ... Л dg8 и g5.

18. e4—e5 Ф f6—e6
19. Ф d1—e2 f7—f6
20. Л a1—e1 К e7—c6
21. g2—g3 f6 : e5?
22. g3 : f4 Ф e6—g4+
23. Кр g1—h2 e5—e4
24. К f3—g5 Ф g4 : f4+
25. С f2—g3 Ф f4—f6
26. С d3—b5 К c6 : d4
27. Ф e2—f1 Л d8—f8
28. c2—c3 Ф f6—e7
29. c3 : d4! Л f8 : f1
30. Л h1 : f1 Л h8—f8
31. Л f1 : f8+ Ф e7 : f8

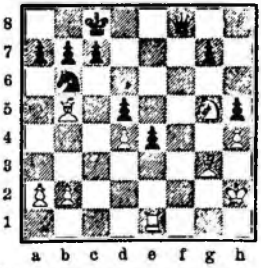

32. a2—a3! c7—c6
33. Л e1—f1 Ф f8—e8
34. Л f1—f7 К b6—d7
35. С b5—f1 К d7—f6
36. Л f7—c7+ и выигрыв.

## № 420.

Играна на Франкфуртскомъ турнирѣ 1887 г.

**С. Алапинъ. Фрицъ.**

До 5-го хода, какъ въ предыдущей партіи.

5. Кр e1—f1 d7—d5

Если 5. ... К h6, то 6. d4, К g4; 7. Ф e2, К f2; 8. К : h4, К : h1; 9. К f3, К g3+; 10. hg, fg; 11. С f4.

6. e4 : d5 С c8—g4
7. d2—d4 К g8—e7
8. С c1 : f4 0—0?
9. К b1—c3 С h4—f6
10. Кр f1—f2 С g4 : f3
11. g2 : f3 К e7—f5
12. К c3—e2 b7—b5
13. С c4—d3 К f5 : d4
14. К e2 : d4 С f6 : d4+
15. Кр f2—g2 Ф d8—f6

Если 15. ... Ф : d5, то 16. c3 и т. д.

16. С f4 : c7 Ф f6—g5+
17. С c7—g3 f7—f5
18. f3—f4 Ф g5—d8
19. С d3—e2! С d4—c5
20. С e2 : b5 g7—g5

21. h2—h4! g5 : f4
22. С g3 : f4 a7—a6
23. С b5—a4 С c5—d6
24. Ф d1—d4 Л f8—f7
25. Л a1—e1 Л f7—g7+
26. Кр g2—f3 Ф d8—c7
27. Л h1—g1 Л g7—g4
28. С f4 : d6 Ф c7 : d6
29. Л g1 : g4+ f5 : g4+
30. Ф d4 : g4+ Кр e8—f7
31. С a4—e8+ Кр f7—f8
32. Ф g4—f5+ Кр f8—g7
33. Л e1—g1+ Кр g7—h8
34. Ф f5—f7 Сдался.

## № 421.

**Мак-Доннель. Бёрдъ.**

Первые 5 ходовъ, какъ въ предыдущей партіи.

6. С c4 : d5 К g8—f6
7. К b1—c3! 0—0!
8. К f3 : h4? . . .

Лучше 8. d3—d4!, c7—c6!; 9. С b3, С g4; 10. С : f4, К h5; 11. Ф d2, С : f3; 12. gf, Ф f6!; 13. К e2, g5; 14. Л g1, h6 и т. д.

8. . . . К f6 : d5
9. К c3 : d5 Ф d8 : h4
10. К d5 : c7 К b8—c6!
11. К c7 : a8 К c6—d4
12. d2—d3 f4—f3
13. g2—g3 Ф h4—h3+
14. Кр f1—f2 Ф h3—g2+

15. Кр f2—e3 К d4 : c2+
16. Кр e3—f4 f7—f5
17. e4—e5 h7—h6
18. h2—h4 g7—g5+
19. h4 : g5 h6 : g5+

и выигрываютъ.

---

## ГАМБИТЪ ПИРСА.

## № 422.

**Пирсъ. N.**

1. e2—e4 e7—e5
2. f2—f4 e5 : f4
3. К g1—f3 g7—g5
4. К b1—c3 К b8—c6
5. d2—d4 . . .

Если 5. С f1—c4, то С g7! а не g4; 6. 0—0!, gf; 7. Ф : f3, Ф f6 (К e5: 8. Ф : f4, Ф e7; 9. К d5, Ф c5+; 10. d4, Ф : d4+; 11. С e3 и выигрыв.); 8. К d5, Ф d4+; 9. К e3!, С h6; 10. c3, Ф f6; 11. К d5 и выигрываютъ.

5. . . . g5—g4

Безопаснѣе 5. ... d6 или 5. ... h6.

6. С f1—c4 g4 : f3
7. 0—0 . . .

Если 7. Ф : f3, то Ф h4+; 8. g3, К : d4!

7. . . . К c6 : d4

Въ одной партіи по перепискѣ между Пирсомъ и Нэшемъ было: 7. ... Ф g5; 8. Л : f3, К : d4; 9. С : f7+, Кр : f7 (если Кр d8, то 10. Л : f4, С e5; 11. Кр h1, d6; 12. b4!, С b6; 13. e5, Ф : e5; 14. Л e1, Ф g7; 15. Л e8+, Кр d7; 16. Ф h5 и выигр.); 10. Л : f4+, К f6!; 11. К d5, Ф e5; 12. Л : f6+, Кр g8; 13. Ф g4+ и матъ въ 12 ходовъ.

Лучшая защита 7. ... d7—d5; 8. ed, С g4!; 9. Ф e1+ (если 9. gf, то С h3), К c6—e7; 10. С : f4, С h6; 11. С : h6, К : h6; 12. Ф h4, К e7—f5; 13. Л ae1+, Кр f8; 14. Ф f2, Л g8 . .

8. С c4 : f7+ Кр e8 : f7
9. С c1 : f4 c7—c5

Если 9. ... К e6; то 10. С e5; если 9. ... Ф f6, то 10. С e3, С c5; 11. К d5; если 9. ... С g7, то 10. e5, c5; 11. Л : f3, К : f3+; 12. Ф : f3, К f6; 13. С g5 и, наконецъ, если 9. ... d6, то 10. Ф : d4, С g7; 11. Ф d5+, С e6; 12. Ф h5+, Кр e7; 13. С g5+, С f6; 14. К d5+, Кр d7; 15. К : f6, К : f6; 16. Ф h4 и т. д.

10. Л f1 : f3 К d4 : f3+
11. Ф d1 : f3 К g8—f6
12. c4—c5 d7—d6!
13. c5 : f6 h7—h5
14. Л a1—e1 . . .

Если 14. Ф d5+?, то С e6!; 15. Ф : b7+, Кр g8; нехорошо также 14. К e4, d5; 15. К g5+, Кр g6!; 16. Л d1, С g4; 17. Ф d3+, Кр : f6; 18. Ф c3+, d4; 19. Ф b3, Ф d7.

14. . . . Ф d8 : f6

Если 14. ... d5, то 15. К : d5; и если 14. ... С e6, то 15. Ф : b7+ и выигрываютъ.

15. К c3—d5 С c8—g4
16. Ф f3—f2 Ф f6—f5
17. К d5—e3 Ф f5—f6
18. К e3—d5 Ф f6—f5

Ничья.

## № 423.

Играна по перепискѣ въ 1878 г.

**Уэйльдъ. Мурфи.**

До 4-го хода, какъ предыдущая партія.

4. К b1—c3 d7—d6
5. d2—d4 С f8—g7
6. С f1—c4 К b8—c6
7. 0—0 С c8—g4!

Если 7. ... g4, то могло быть: 8. С : f4, gf; 9. С : f7+, Кр : f7; 10. Ф : f3; если 10. ... К : d4, то 11. Ф h5+, Кр e6!; 12. Ф d5+, Кр d7; 13. С g5, С e7; 14. С : e7 и выигр. или 10. ... С : d4+; 11. С e3+, К f6; 12. С : d4, К : d4; 13. Ф h5+, Кр e7!; 14. К d5+ и выигрываютъ.

8. С c4—b5 a7—a6
9. С b5 : c6+ b7 : c6
10. Ф d1—d3 К g8—h6

11. К c3—e2 0—0
12. С c1—d2 С g4 : f3
13. Л f1 : f3 f7—f5!
14. С d2 c3 f5 : e4
15. Ф d3 : e4 Ф d8—e8
16. Ф e4—d3 d6—d5
17. С c3—b4 Л f8—f6
18. Кр g1—h1 Ф e8—e4
19. К e2—c3 Ф e4 : d3
20. Л f3 : d3 Л f6—e6
21. Л a1—d1 Л a8—e8
22. g2—g3 К h6—g4
23. Кр h1—g1 К g4—e3
24. Л d1—d2 К e3—c4
25. Л d2—f2 К c4 : b2
26. Л d3—d2 Л e6—e1+
27. Л f2—f1! К b2—c4
28. Л d2—d3 Л e1 : f1+
29. Кр g1 : f1 К c4—e3+
30. Кр f1—f2 К e3 : c2
31. С b4—c5 Л e8—e3

и выигрываютъ

## ГАМБИТЪ КУААДЕ.

№ 424.

| Любители. | Любители. |
|---|---|
| 1. e2—e4 | e7—e5 |
| 2. f2—f4 | e5 : f4 |
| 3. К g1—f3 | g7—g5 |
| 4. К b1—c3 | g5—g4 |
| 5. d2—d4 | g4 : f3 |
| 6. Ф d1 : f3 | Ф d8—h4+? |

Сильнѣе 6. ... d6; если 7. С c4, то С e6!; 8. d5, Ф h4+; 9. g3, Ф g4; а также 6. ... С g7 и затѣмъ К e7 и 0—0.

7. g2—g3 f4 : g3
8. h2 : g3 Ф h4—f6
9. С c1—f4 С f8—b4
10. 0—0—0 С b4 : c3
11. Ф f3 : c3 Ф f6—c6
12. Ф c3—b3 Ф c6—b6
13. Ф b3—f3 К b8—a6?
14. С f4—e5 f7—f6
15. Ф f3—h5+ Кр e8—e7
16. С f1—c4 d7—d5
17. e4 : d5 f6 : e5
18. Ф h5 : e5+ Кр e7—d8
19. Ф e5 : h8 Ф b6—g6
20. Л h1 : h7 С c8—f5
21. Л h7—g7 Ф g6—h6+
22. Ф h8 : h6 К g8 : h6
23. Л d1—h1 и выигрываютъ.

## ГАМБИТЪ ЗЁРЕНСЕНА.

№ 425.

Играна по перепискѣ въ 1882 г.

| Якубовичъ. | Апполонарій. |
|---|---|
| 1. e2—e4 | e7—e5 |
| 2. f2—f4 | e5 : f4 |
| 3. К g1—f3 | g7—g5 |
| 4. d2—d4? | g5—g4 |
| 5. К f3—e5 | Ф d8—h4+ |
| 6. g2—g3 | f4 : g3 |
| 7. Ф d1 : g4 | . . . |

7. . . . Ф h4 : g4!

Плохо было бы 7. ... g3—g2+?; тогда напр.: 8. Ф : h4, gh Ф; 9. К c3, К c6!; 10. Ф h5!, К : e5; 11. Ф : e5+, К e7; 12. Ф : h8, Ф : h2; 13. С e3, Ф g3+!; 14. Кр d2, Ф g7; 15. Ф : g7, С : g7; 16. К b5, Кр d8; 17. С c4, a6; 18. К c3, f5; 19. ef, К : f5; 20. С g5+, Кр e8; 21. К d5 и выигрываютъ.

8. К e5 : g4 d7—d5
9. К g4—e3 d5 : e4
10. h2 : g3 К g8—f6!
11. С f1—e2 С f8—d6
12. Кр e1—f2 Л h8—g8
13. Л h1—g1 С c8—e6
14. c2—c4 c7—c6
15. a2—a3 К f6—g4+
16. К e3 : g4 С e6 : g4
17. К b1—c3 f7—f5
18. С e2 : g4 Л g8 : g4
19. К c3—e2 К b8—d7
20. С c1—e3 К d7—f6
21. Л g1—g2 Кр e8—f7
22. Л a1—h1 Л g4—g6
23. К e2—c3 Л a8—g8
24. Л h1—h3 h7—h5
25. С e3—c1 h5—h4

и выигрываютъ.

## ГАМБИТЪ КИЗЕРИЦКАГО.

*Первая защита.*

№ 426.

| А. Андерсенъ. | И. Цукертортъ. |
|---|---|
| 1. e2—e4 | e7—e5 |
| 2. f2—f4 | e5 : f4 |
| 3. К g1—f3 | g7—g5 |
| 4. h2—h4 | g5—g4 |
| 5. К f3—e5 | С f8—g7 |

Защита Л. Паульсена.

6. К e5 : g4 d7—d5!
7. К g4—f2! . . .

Если d3, или 7. К c3, то d5 : e4. Если 7. c3, то de; 8. Ф a4+, Кр f8; если 7. ed, то Ф e7+; 8. Кр f2!, С d4+; 9. Кр f2—f3, h5!; 10. К f2, С g4+; 11. К : g4, hg+; 12. Кр g4, К f6+; 13. Кр h3, Л : h4+; 14. Кр : h4, К e4+ и выигрываютъ; или 9. ... С : g4+; 10. Кр : g4, К f6+, 11. Кр h3, Ф d7+; 12. g4, h5 и т. д.

7. . . . d5 : e4

Если 7. ... К e7, то 8. d3, 0—0; 9. С e2, f5; 10. h5, fe; 11. de или 8. К c3, 0—0; 9. d3, f5; 10. ed. К : d5; 11. К : d5, Ф : d5; 12. Ф f3, Ф e5+; 13. Кр d1, К c6; 14. Ф : f4, Кр h8; 15. Ф : e5 въ пользу бѣлыхъ.

8. К f2 : e4! Ф d8—e7!

Если 8. ... К f6, то 9. К bc3, 0—0; 10. С e2, Л e8; 11. d3 =.

9. Ф d1—e2 К b8—c6!

Если 9. ... К h6, то 10. К g5.

10. c2—c3 . . .

Положеніе послѣ 11-го хода черныхъ (см. слѣд. стран.)

Можно и 10. К c3.

10. . . . К g8—h6
11. К e4—f2 К h6—f5!

Если 11. ... С e6, то 12. d3! а если 11. ... Ф : e2+; 12. С : e2, К f5; 13. d4!, К g3; 14. Л h2; игра равна.

12. Ф e2 : e7+ Кр e8 : e7
13. d2—d4 К f5—g3
14. Л h1—h2? . . .

Лучше 14. Л g1 и если 14. ... Л e8, то 15. С : f4, Кр f8+; 16. Кр d1 и т. д.

14. . . . Л h8—e8
15. С f1—b5! Кр e7—f8 +
16. Кр e1—d1 К g3—h5

Можно было 15. ... Л e3! и если 17. С : e3, fe; 18. К h1! (18. К d3, С f5; 19. К a3, Л d8 и С : d4; а если 18. К h3, то С g4+; 19. Кр e1, Л d8 и т. д.), С g4+; 19. Кр e1, К f5; 20. К a3, С f6; 21. g3, К : d4; 22. cd, К : d4; 23. Кр f1, e2+; 24. Кр f2, c6; 25. С : e2, К : e2; 26. К c4, b5; 27. К a5, С : b2; 28. Л ab1. С d4+; 29. Кр f1, К e3; 30. Л bc1, С f3 и выигрываютъ.

17. К b1—d2? . . .

Слѣдовало играть 17. Л h1.

17. . . . С c8—f5
18. К d2—f3 Л a8—d8
19. С b5 : c6 . . .

Черные угрожали 19. ... С : d4; 20. cd, К : d4; 21. К : d4, Л : d4+ и т. д.

19. . . . b7 : c6
20. b2—b3 Кр f8—g8
21. С c1—a3 Л e8—e3
22. Кр d1—d2 К h5—g3
23. Л a1—e1 Л d8—e8
24. Кр d2—d1 Л e3—e2!

Черные угрожаютъ: 25. ... С c2+; 26. Кр c1, Л : e1+; 27. К : e1, Л : e1+; 28. Кр : c2, Л e2+ и Л : f2.

25. К f2—h3! С f5—c2+
26. Кр d1—c1 Л e2 : e1+
27. К f3 : e1 Л e8 : e1+
28. Кр c1 : c2 Л e1—e2+
29. Кр c2—d3 f4—f3!
30. d4—d5 c6 . d5
31. С a3—c5 К g3—f1!

и выигрываютъ.

## № 427.

Играна на Вѣнскомъ турнирѣ 1898 г.

**К. Вальбродтъ. А. Бёрнъ.**

Первые 5 ходовъ, какъ въ предыдущей партіи.

6. d2—d4 К g8—f6
7. К e5 : g4 К f6 : e4
8. С c1 : f4 Ф d8—e7
9. Ф d1—e2 . . .

Здѣсь, какъ показалъ А. Хардинъ, превосходный ходъ 9. К g4—e3; бѣлые пріобрѣтаютъ аттаку; на 9. ... К g3?, послѣдуетъ 10. Ф g4! и бѣлые выигрываютъ.

9. . . . d7—d6
10. К g4—e3 С c8—e6

Нельзя 10. ... С : d4, по причинѣ 11. К d5 и т. д.

11. c2—c3 0—0
12. Ф e2—f3! d6—d5
13. С f1—d3 c7—c5

Естественный ходъ былъ здѣсь 13. ... f7—f5!

14. С d3 : e4 d5 : e4
15. Ф f3—g3! c5 : d4
16. С f4—d6 Ф e7—d8
17. c3 : d4! . . .

Гораздо лучше, чѣмъ брать качество.

17. . . . Л f8—e8
18. d4—d5 С e6—d7
19. К b1—c3 К b8—a6
20. 0—0 Л a8—c8
21. Л f1—f2 f7—f6
22. Л a1—f1 Кр g8—h8
23. h4—h5! К a6—c5
24. h5—h6 С g7 : h6
25. Л f2 : f6 С h6—g7
26. Л f6—f7 С g7—d4

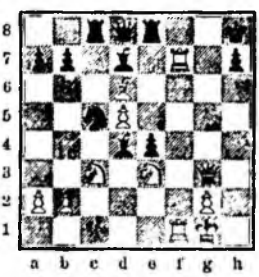

27. Л f7 : h7+! Сдался.

## № 428.

**В. Стейницъ. К. Шлехтеръ.**

6 ходовъ, какъ въ предыдущей партіи.

7. С f1—c4 d7—d5
8. e4 : d5 0—0
9. К b1—c3 К f6—h5
10. К c3—e2 c7—c5!
11. К e2 : f4 . . .

11. c3, cd; 12. cd, К d7 выгодно для черныхъ, такъ какъ жертва 13. К : f7 неправильна.

11. . . . К h5—g3
12. К f4—e6! f7 : e6
13. d5 : e6 С c8 : e6

Если Ф e7, то 14. С g5, С f6; 15. Ф : g4.

14. С c4 : e6+ Кр g8—h8
15. Ф d1 : g4 К g3 : h1
16. С c1—e3 c5 : d4
17. С e3 : d4 Ф d8 : d4!
18. Ф g4 : d4 К b8—c6
19. К e5 : c6! . . .

Если бѣлые уведутъ ферзя, то черные сохраняютъ ладью и двѣ фигуры за ферзя.

19. . . . b7 : c6?

Правильное продолженіе было: С : d4; 20. К : d4, К f2 и т. д.

20. Ф d4—c4 Л a8—b8

21. 0—0—0! . . .

Единственный спасающій ходъ.

21. . . . С g7 : b2 +
22. Кр c1—d2 К h1—f2
23. Л d1—b1 Л b8—d8 +
24. Кр d2—e2 С b2—g7
25. Л b1—b7 Л d8—d4
26. Ф c4 : c6 Л d4 e4+
27. Кр e2—d2 . . .

Опасно Кр f1, К d3+; 28. Кр g1, Л f1+; 29. Кр h2 и т. д.

27. . . . Л e4—d4 +
28. Кр d2—e3 К f2—d1 +

Если Л e4+, то бѣлые жертвуютъ ферзя и выигрываютъ партію.

29. Кр e3—e2 С g7—h6
30. С e6—f7! Л f8—d8?
31. Ф e6 : h6 Сдался.

### *Вторая защита.*

## № 429.

**А. Андерсенъ. П. Морфи.**

1. e2—e4 e7—e5
2. f2—f4 e5 : f4
3. К g1—f3 g7—g5
4. h2—h4 g5—g4
5. К f3—e5 К g8—f6
6. К e5 : g4 d7—d5?

Правильный ходъ здѣсь 6. ... К f6 : e4.

7. К g4 : f6+ Ф d8 : f6
8. Ф d1—e2 С f8—d6
9. К b1—c3 c7—c6
10. d2—d4 Ф f6 : d4
11. С c1—d2 Л h8—g8
12. e4 : d5 + Кр e8—d8

13. 0—0—0! С c8—g4
14. Ф c2—e4 Ф d4 : e4
15. К c3 : e4 С g4 : d1
16. К e4 : d6 С d1—h5
17. С d2 : f4 c6 : d5
18. К d6 : b7+ Кр d8—e7
19. С f1—b5 Л g8 : g2
20. Л h1—e1 + Кр e7—f6
21. Л e1—e8 С h5—g6
22. К b7—d6 К b8—c6
23. Л e8 : a8 Л g2 : c2 +
24. Кр c1—d1 К c6—d4
25. Л a8—e8 С g6—h5+
26. Кр d1—e1 К d4—f3 +
27. Кр e1—f1 Л c2 : b2
28. С b5—e2 Л b2 : a2
29. С f4—g5+ К f3 : g5
30. h4 : g5 + Кр f6 : g5
31. Л e8—e5+ Кр g5—f6
32. Л e5 : h5 и выигрываютъ.

## № 430.

**Боше́.** **П. Морфи.**

До 6-го хода, какъ предыдущая партія.

6. К e5 : g4 К f6 : e4!
7. d2—d3 . . .

Если 7. Ф e2, то Ф e7! (а не d5: 8. d3!, С : g4; 9 Ф : g4, К g3: 10. Л h3, С d6; 11. С : f4, Ф e7+; 12. Кр f2, С : f4; 13. Ф : f4, К : f1; 14. К c3, 0—0; 15. Кр : f1, c6; 16. Л e1, Ф d8; бѣлые даютъ матъ въ 5 ходовъ. (Гаррвицъ—Сэнъ) 8. К c3, К g3: 9. Ф : e7+, С : e7; 10. Л h2, d5; 11. К e5, c6; въ пользу черныхъ. Если 7. d2—d4?, то 7. ... С e7; 8. Ф e2, С : h4+; 9. Кр d1, d5; 10. К e5, С g3; 11. К d3, К c6 или 7. ... Ф e7; 8. Ф e2, d5; 9. К f2, К g3; 10. Ф : e7+, С : e7; 11. Л h2, С d6 угрожая f4—f3.

7. . . . К e4—g3!
8. С c1 : f4 К g3 : h1

Или 8. ... Ф e7+; 9. С e2, К : e2! (если К : h1; 10. С g5, Ф b4+; 11. c3, Ф : b2; 12. К f6+, Кр e7; 13. Ф a4! и выигрыв.); 10. Ф : e2, Ф : e2+; 11. Кр : e2, С g7. Морфи даетъ: 9. ... Ф b4+; 10. Ф d2, Ф : d2+; 11. К : d2, К : h1; 12. С e5, f6; 13. К : f6 + ±.

9. Ф d1—e2+ . . .

Если 9. С g5, то С c7!; 10. Ф e2, h5!; 11. К f6, Кр f8; 12. Ф e5, К c6! и выигрываютъ.

9. . . . Ф d8—e7
10. К g4—f6+ Кр e8—d8
11. С f4 : c7+ К d8 : c7
12. К f6—d5+ Кр c7—d8
13. К d5 : e7 С f8 : e7

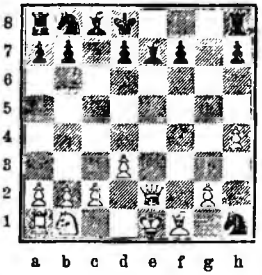

14. Ф e2—g4! . . .

Андерсенъ противъ Зуле игралъ: 14. Ф h5, К g3; 15. Ф a5+, b6; 16. Ф d5, К c6; 17. К d2, К : f1; 18. Кр : f1, С b7; 19. Л e1, Л g8!; 20. К f3, Кр c7; 21. Ф f5, Л ae-; 22. d4, Кр c8; 23. Ф f4, К d8; 24. Л c3, С b4; 25. Л : e8, Л : e8; 26. d5, С a6+ и черные выигрываютъ.

14. . . . d7—d6
15. Ф g4—f4 Л h8—g8
16. К b1—c3 С c8—e6
17. С f1—e2 К b8—c6
18. 0—0—0 К h1—g3
19. С e2—f3 К g3—f5
20. d3—d4 К f5 : h4
21. Кр c1—b1 К h4 : f3
22. g2 : f3 d6—d5
23. К c3—b5! Л a8—c8
24. c2—c4 Кр d8—d7
25. c4 : d5 С e6 : d5
26. К b5—c3 С e7—d6
27. Ф f4—f5 + С d5—e6
28. Ф f5—b5 Кр d7—c7
29. Кр b1—a1 С e6—d7
30. К c3—d5+ Кр c7—b8
31. К d5—f6 Л g8—d8
32. d4—d5 К c6—e5
33. Ф b5—e2 С d7—f5
34. К f6—e4 С f5 : e4
35. f3 : e4 К e5—c4
36. Л d1—c1 b7—b5
37. e4—e5 К c4 : e5
38. Ф e2 : b5 + Кр b8—a8
39. Л c1—d1 Л c8—c2
40. Ф b5—a6 f7—f5
41. Кр a1—b1 Л c2—c7
42. Л d1—f1 К e5—c4
43. Л f1—f2 Л d8—b8
44. b2—b3 С d6—a3
45. Кр b1—c2 Л b8—b6
46. Ф a6—a4 К c4—b2+ и выигрываютъ.

## № 431.

**Журну.** **Бастерѐ.**

До 6-го хода, какъ предыдущая партія.

6. С f1—c4 Ф d8—e7?

Ходъ Филидора.

7. d2—d4! . . .

Если 7. К : g4, то К : e4; 8. 0—0, d5!

7. . . . d7—d6
8. С c4 : f7+ . . .

Или 8. К : f7, Ф : e4+; 9. Кр f1!, f3; 10. g3, f2; 11. Кр : f2, Ф f5+; 12. С f4, К e4+; 13. Кр g2, d5; 14. К : h8, dc; 15. Л e1, С e6; 16. Ф e2, Кр d7; 17. Кр h2, К f6; 18. С g5±

8. . . . Кр e8—d8

9. С c1 : f4 . . .

Если 9. С b3, С e6!; 10. С : f4, h6!; 11. К d3, С : b3; игра равна. Если же 9. ... de?; 10. de+, С d7; 11. ef, Ф : e4+!; 12. Кр f1!, С d6; 13. К c3, Ф f5; 14. Ф d5!, Ф : f6; 15. К e4 и выигрываютъ.

9. . . . d6 : e5
10. d4 : e5+ С c8—d7
11. 0—0 . . .

Сильнѣе чѣмъ 11. С d5.

11. . . . Ф e7 : f7

Если 11. ... К : e4; то 12. К d2, Ф c5+; 13. Кр h2, К : d2; 14. Ф : d2, Кр c8; 15. g3, С c6; 16. С e3, Ф e7; 17. С g5, Ф d7; 18. С e6 и выигрываютъ.

12. e5 : f6 С f8—c5+
13. Кр g1—h1 Л h8—e8
14. К b1—c3 c7—c6
15. e4—e5 К b8—a6
16. К c3—e4 Ф f7—d5
17. f6—f7 Л e8—f8
18. Ф d1—e2 С c5—e7!
19. Л a1—d1 Ф d5 : a2
20. b2—b3 Кр d8—c8
21. К e4—c3 Ф a2—a5
22. e5—e6 Ф a5 : c3
23. Л d1 : d7 Ф c3—c5!

24. Ф e2 : a6! b7 : a6
25. Л d7—c7+ Кр c8—d8
26. Л f1—d1+ С c7—d6
27. Л c7—d7+ Кр d8—c8
28. С f4 : d6 Ф c5—h5
29. С d6—g3 Ф h5—f5
30. Л d7—c7+ Кр c8—b8
31. e6—e7 и выигрываютъ.

№ 432.

**В. Стейницъ. Гринъ.**

1. e2—e4 e7—e5
2. f2—f4 e5 : f4
3. К g1—f3 g7—g5
4. h2—h4 g5—g4
5. К f3—e5 К g8—f6
6. С f1—c4 d7—d5
7. e4 : d5 С f8—d6
8. d2—d4 Ф d8—e7

Здѣсь 8. 0—0, С : e5; 9. Л e1, составляютъ такъ-называемый гамбитъ Райса, который повидимому выгоденъ для черныхъ.

9. С c1 : f4 К f6—h5
10. g2—g3! f7—f6

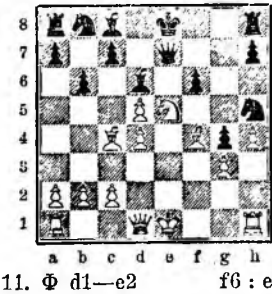

11. Ф d1—e2 f6 : e5
12. d4 : e5 С d6—c5
13. К b1—c3 С c5—b4?
14. 0—0 С b4 : c3
15. b2 : c3 К e5 : f4
16. Л f1 : f4 Л h8—f8?
17. Л f4 : f8+ Ф e7 : f8
18. Л a1—f1 Ф f8—c5+
19. Кр g1—h2 b7—b5
20. С c4 : b5+ С c8—d7
21. Ф e2 : g4! Ф c5 : d5

Если 21. ... С : b5, то 22. Ф c8+ и 23. Ф f8+. Или 22. Ф g8+, 23. Ф e6+ и т. д.

22. Ф g4—h5+ Кр e8—e7
23. Ф h5 : h7+ Кр e7—e6

Бѣлые даютъ матъ въ 3 хода различными способами.

№ 433.

**X. А. Д. Петровъ.**

До 8-го хода, какъ предыдущая партія.

8. d2—d4 К f6—h5
9. С c4—b5+ Кр e8—f8
10. К b1—c3 К h5—g3
11. Л h1—g1? Ф d8—f6!

12. К c3—e2 С d6 : e5
13. d4 : e5 Ф f6—b6
14. К e2—d4 c7—c5
15. d5 : c6 К b8 : c6
16. С b5 : c6 b7 : c6
17. С c1 : f4 К g3—f5
18. К d4—e2 С c8—a6
19. Л g1—f1 Л a8—d8
20. Ф d1—c1 Ф b6—b4+
21. Кр e1—f2 g4—g3+
22. Кр f2—f3 С a6 : e2+
23. Кр f3 : e2 Ф b4—e4+
24. С f4—e3 К f5—d4+
25. Кр e2—e1 К d4 : c2+
26. Кр e1—c2 Ф e4 : g2+
и выигрываютъ.

№ 434.

**Д. Гаррвицъ. П. Морфи.**

До 9-го хода, какъ предыдущая партія.

9. С c4—b5+ c7—c6
10. d5 : c6 0—0?
11. c6 : b7 С c8 : b7
12. Ф d1 : g4+ К h5—g7
13. С c1 : f4 Ф d8—b6
14. К b1—c3! С d6 : e5
15. С f4 : e5 f7—f6
16. С e5—g3 К b8—a6
17. 0—0 Л a8—d8
18. Л a1—d1 Кр g8—h8
19. С b5 : a6 С b7 : a6
20. Л f1—e1 С a6—c8
21. Ф g4—f3 С c8—b7
22. Ф f3—d3 Л d8—d7
23. Ф d3—b5 Ф b6—d8
24. d4—d5 К g7—f5
25. С g3—f2 Л f8—g8
26. Ф b5—d3 Л d7—g7
(см. діагр.)
27. Ф d3 : f5 Л g7 : g2+
28. Кр g1—f1 С b7—a6+
29. К c3—e2 Ф d8—d6
30. Л d1—d3 С a6 : d3
31. c2 : d3 Л g2—h2
32. К e2—f4 Л h2—h1+
33. Кр f1—e2 Л h1—h2

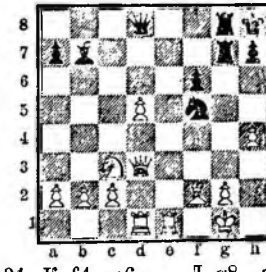

34. К f4—e6 Л g8—g6
35. Л e1—c1 Ф d6—b8
36. b2—b3 Л g6—g2
37. Ф f5 : f6+ Кр h8—g8
38. Кр e2—e3 Л h2—h3+
39. Кр e3—e2 Л g2 : f2+
40. Ф f6 : f2 Л h3—h2
41. Л c1—g1+ Кр g8—h8
42. Л g1—g2 Ф b8—e5+
43. Кр e2—f3 Ф e5 : d5+
44. Кр f3—g3 Л h2 : g2+
45. Ф f2 : g2 Ф d5 : e6
46. Ф g2—a8+ Кр h8—g7
47. Ф a8 : a7+ и выигрыв.

№ 435.

**Розанесъ. А. Андерсенъ.**

До 10-го хода, какъ предыдущая партія.

10. d5 : c6 b7 : c6!
11. К e5 : c6 К b8 : c6
12. С b5 : c6+ Кр e8—f8
13. С c6 : a8 К h5—g3
14. Л h1—h2 . . .

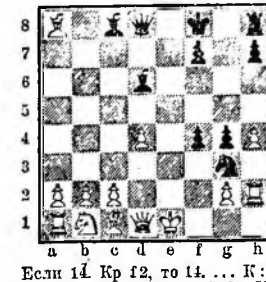

Если 14. Кр f2, то 14. ... К : h1+; 15. Ф d1 : h1, С f5; 16. С d5, Кр g7, 17. К e3, Л e8; 18. С c6 (a, b), g3+; 19. Кр f1, С : c2; 20. С : e8, Ф : e8; 21. С d2, С d3+; 22. Кр g1, Ф e5; 23. Ф h3, Ф : d4+; 24. Кр h1, f3; 25. gf, С f5 и выигрываютъ. Если 25. Л g1, то Ф : g1+; если 25. С g5, f2.

a) 18. С b3, С e5; 19. de, Ф d4+; 20. Кр f1, С d3+ и выигрываютъ.

b) 18. С c1—d2, g3+; 19. Кр f1, С : c2; 20. Л e1, С d3+; 21. К e2, С b4; 22. С : b4, Ф : d5; 23. Ф h3, Ф h5. Или 20. С f3, С b4; 21. С : f1.

Ф : d4; 22. С : g3, С d3+; 23. К e2. Ф e3 (еще лучше 23. ... Ф : b2).

14. . . . С c8—f5
15. С a8—d5 Кр f8—g7
16. К b1—c3 Л h8—e8 +
17. Кр e1—f2 Ф d8—b6
18. К c3—a4 . .

Если 18. a4, то 18. ... С e5; 19. К b5, a6; 20. a5, Ф : b5; 21. c4. Ф b4; 22. de, Ф c5 + и выигрываютъ.

18. . . . Ф b6—a6
19. К a4—c3 . . .

Если 19. c4, то Ф : a1 и если 20. Ф : a1, то матъ въ 3 хода.

19. . . . С d6—e5
20. a2—a4 Ф a6—f1+
21. Ф d1 : f1 С e5 : d4+
22 С c1—e3 Л e8 : e3
23. Кр f2—g1 Л e3—e1×

## № 436.

**В. Стейницъ. Торольдъ.**

До 9-го хода, какъ предыдущая партія.

9. К b1—c3 Ф d8—e7
10. С c4—b5+ Кр e8—f8
11. 0—0 С d6 : e5
12. d4 : e5 . . .

12. . . . Ф e7 : e5?

Лучше 12. ... Ф c5+; напр. 13. Кр h2, Ф e7; 14. С : f4, Ф : h4+ (не лучше 14. Л : f4; лучше всего 14. Кр g1); 15. Кр g1, g3; 16. С h6+. Кр g8; 17. Л f3, Ф : h2+; 18. Кр f1. Ф h1+; 19. Кр e2, Ф : d1+ угрожая С g4. Если же 19. ... Ф : g2+, то 20. Кр d3 и на С g4; 21. Л : f7.

13. К c3—e2 c7—c6
14. К e2 : f4! c6 : b5
15. К f4 : h5 Ф e5 : h5
16. Ф d1—d4 Кр f8—g8

Если 16. ... Л g8, то 17. Ф c5+. Кр g7; 18. Ф c3 + и выигрываютъ фигуру.

17. С c1—g5 h7—h6
18. С g5—f6 Л h8—h7
19. Л a1—e1 С c8—d7
20. Л e1—e5 Ф h5—g6
21 h4—h5 Ф g6 : c2
22. Ф d4 : g4+ Кр g8—f8
23. С f6—e7+ Кр f8—e8
24. Ф g4—g8×

## № 437.

Рышительная партія матча 1863 г.

**В. Стейницъ. Диконъ.**

До 10-го хода, какъ предыдущая партія.

10. С c4—b5+ Кр e8—d8
11. 0—0 С d6 : e5
12. d4 : e5 Ф e7 : e5
13. Л f1—e1 Ф e5—f6
14. Ф d1—e2 c7—c6

Если 14. ... К b8—d7, то 15. К e4, Ф d4+; 16. Кр h2, Л e8; 17. Ф : g4. Л : e4; 18. Л : e4, Ф : e4; 19. Ф : h5, К f6; 20. Ф g5, Ф f5; 21. С : f4, h6; 22. Ф g3 и т. д.

15. d5 : c6 b7 : c6
16. К c3—e4 Ф f6 : h4
17. С c1 : f4 К h5 : f4
18. Ф e2—d2 + С c8—d7
19. Ф d2 : f4 c6 : b5
20. К e4—d6 С d7—e6
21. Л a1—d1 К b8—d7
22. К d6 : f7+ Кр d8—e7
23. Ф f4—d6 + Кр e7 : f7
24. Ф d6 : e6+ Сдался.

## № 438.

**П. Морфи. Медли.**

До 9-го хода, какъ предыдущая партія.

9. К b1—c3 С c8—f5
10. К c3—e2 Ф d8—f6?

Лучше 10. ... Ф e7.

11. К e2 : f4 К h5—g3
12. К f4—h5 К g3 : h5
13. С c1—g5 С d6—b4+
14. c2—c3 Ф f6—d6
15. 0—0 К h5—g7
16. Л f1 : f5 К g7 : f5
17. Ф d1 : g4 К f5—e7
18. Л a1—e1 h7—h5?
19. Ф g4—f3 Л h8—h7

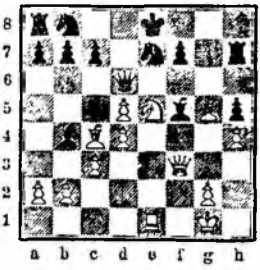

20. С c4—b5+ c7—c6
21. d5 : c6 b7 : c6
22. К e5 : c6 К b8 : c6
23. С b5 : c6+ Кр e8—f8
24. С g5 : e7+ Ф d6 : e7
25. Л e1 : e7 С b4 : e7
26. С c6 : a8 и выигрываютъ.

## № 439.

**Кизерицкій. Деложъ, Шамуль́е и Дюмоншо.**

До 10-го хода, какъ предыдущая партія.

10. К c3—e2 f7—f6

11. К e2 : f4! К h5 : f4
12. С c1 : f4 f6 : e5
13. d4 : e5 Ф d8—e7
14. Ф d1—d4 0—0?

Слѣдовало 14. ... С c5; 15. Ф d3. К d7; 16. 0—0—0, но и тогда у бѣлыхъ сильная атака.

15. 0—0—0 Ф e7—g7
16. e5 : d6 c7 : d6
17. С f4 : d6 Ф g7 : d4
18. Л d1 : d4 Л f8—e8
19. Л h1—f1 С f5—d7
20. С d6—b4 b7—b5
21. С c4 : b5 a7—a6
22. С b5—c4 a6—a5
23. С b4—c3 К b8—a6
24. Л f1—f6 К a6—c5
25. Л f6—h6 и выигрываютъ.

## № 440.

Играна на Вѣнскомъ турнирѣ 1882 г.

**В. Стейницъ. И. Цукертортъ.**

1. e2—e4 e7—e5
2. f2—f4 e5 : f4
3. К g1—f3 g7—g5
4. h2—h4 g5—g4
5. К f3—e5 К g8—f6
6. С f1—c4 d7—d5!
7. e4 : d5 . . .

Если 7. С : d5, К : d5; 8. ed, С e7! 9. К : g4 (0—0, Ф : d5); Л g8; 10. К f2 Ф d5!; 11. Ф f3, Ф : f3; 12. gf, К c6 +

7. . . . С f8—g7!
8. d2—d4 0—0!
9. К b1—c3 К f6—h5

Лучше чѣмъ 9. c7—c5; 10. dc, К : c6; 11. К : c6, bc; 12. С : f4 и т. д.

10. К c3—e2 . . .

10. . . . c7—c5!

Если 10. ... Ф f6; 11. К e2 : f4!, К : f4; 12 0—0, С h6!; 13, g3, К h3+; 14. Кр g2, Ф g7; 15. С : h6, Ф : h6; 16. К : g4, Ф g7; 17. К f6+ и затѣмъ С d3.

11. c2—c3 . . .

Если 11. dc, К c6; 12. К : c6, bc; 13. c3, f3!; 14. gf, gf; 15. К f4, К g3; 16. Л h2, С g4+. Или 11. К : f4, К g3; 12. Л h2, cd; 13. К : g4, Л e8+; 14. К f2, К e4+; 15. Кр g1, d3! (хорошо также Ф b6); 16. С e3! (если 16. К e3, то 16. ... d2; 17. С : d2, Ф b6; 18. С c1!, С d4; 19. Ф f3, К f6; и выигрыв. d3 : c2; 17. Ф f3, С : b2; 18. Л f1. Игра черныхъ сильнѣе.

11. . . . c5 : d4
12. c3 : d4 К b8—d7!
13. К e5 : d7 . . .

Если 13. К : f7, то Л : f7; 14. d6. К f8.

13. . . . С c8 : d7
14. Ф d1—d3? . . .

Лучше Ф b3.

14. . . . Л a8—c8

Еще сильнѣе 14. ... Л e8 угрожая Л : e2+ или К g3.

15. К e2 : f4 Л f8—e8+
16 Кр e1—d1! b7—b5!
17. К f4 : h5 b5 : c4
18. Ф d3—a3 С g7 : d4
19. С c1—d2 Ф d8—b6
20. С d2—c3 Л e8—e3
21. Л h1—e1 С d4 : c3
22. Л e1 : e3 Ф b6 : e3
23. b2 : c3! Ф e3—g1+
24. Кр d1—d2 Ф g1 : g2+
25. Кр d2—e3! Л c8—e8+
26. Кр e3—d4 Ф g2—e4+
27. Кр d4—c5 Ф e4—e7+
28. d5—d6 Ф e7—e5+
29. Кр c5 : c4 Ф e5—e4+
30. Кр c4—b3 Л e8—b8+
31. Ф a3—b4 Л b3 : b4+
32. c3 : b4 Ф e4—d3+
33. Кр b3—b2 Ф d3—d4+

Сдался.

### *Третья защита.*

## № 441.

Играна по перепискѣ.

**Кизерицкій. Шамульé.**

1. e2—e4 e7—e5
2. f2—f4 e5 : f4
3. К g1—f3 g7—g5
4. h2—h4 g5—g4
5. К f3—e5 h7—h5
6. С f1—c4 Л h8—h7
7. d2—d4 d7—d6
8. К e5—d3 f4—f3
9. g2—g3? К g8—f6
10. К b1—c3 К b8—c6
11. К d3—f4 К c6—e7
12. Кр e1—f2 К f6—d7
13. Ф d1—d3 К d7—b6
14. С c4—b3 С f8—g7
15. Л h1—e1 c7—c6
16. a2—a4 a7—a5
17. К c3—d1 Л h7—h8
18. c2—c4 С c8—e6
19. С c1—d2 Кр e8—f8
20. С d2—c3 d6—d5
21. e4 : d5 С e6—f5
22. Ф d3—d2 c6 : d5
23. c4 : d5 С g7—h6
24. Л e1—e5 Ф d8—d6
25. С c3 : a5 С h6 : f4
26. g3 : f4 Л a8 : a5
27. Ф d2 : a5 f7—f6
28. Ф a5—c5 Ф d6 : c5
29. d4 : c5 f6 : e5
30. c5 : b6 e5 : f4
31. a4—a5 Кр f8—g7
32. a5—a6 b7 : a6
33. b6—b7 К e7—g6
34. С b3—c4 Л h8—e8
35. С c4—b5 . . .

Черные объявили матъ въ 9 ходовъ.

## № 442.

Играна въ Парижѣ въ 1860 г.

**И. Колишъ. А. Андерсенъ.**

До 9-го хода, какъ предыдущая партія.

9. g2 : f3! С f8—c7
10. С c1—e3! С e7 : h4 +
11. Кр e1—d2 С h4—g5

Лучше 11. ... gf; 12. Ф : f3, С g4; 13. Ф f4!, К b8—d7!; 14. К c3, К b6, 15. С b3, Л g7; 16. e5!. С g5; 17. Ф e4, С : e3+; 18. Кр : e3, Ф g5+; 19. Ф f4; de; 20. de, К h6; 21. К e4, К f5+; 22. Кр f2, Ф f4+; 23. К : f4, 0—0—0; 24. К : h5 и т. д. Игра равна.

12. f3—f4 С g5—h6
13. К b1—c3 С h6—g7
14. f4—f5 К b8—c6
15. Ф d1—g1 С c8—d7
16. Л a1—e1 К c6—a5
17. С c4—b3 К a5 : b3 +
18. a2 : b3 С d7—c6
19. К d3—f4 К g8—f6
20. Кр d2—c1 С g7—h6
21. e4—e5 С c6 : h1
22. e5 : f6 С h1—f3
23. К f4—d5 Кр e8—f8
24. С e3 : h6+ Л h7 : h6
25. Ф g1—e3 Л h6 : f6
26. Ф e3—g5 Л f6—g6
27. Ф g5 : d8 + Л a8 : d8
28. f5 : g6 f7 : g6
29. К d5 : c7 Кр f8—g8

30. К c7—e6 Л d8—e8
31. Кр c1—d2 h5—h4
32. К e6—g5 Л e8—f8
33. К c3—e4 d6—d5
34. К e4—f2 g4—g3
35. К f2—h3 С f3—g4
36. c2—c4 Л f8—f5
37. c4 : d5 Л f5 : d5
38. Л e1—e4 С g4 : h3
39. К g5 : h3 Л d5—h5
40. Л e4—f4 Кр g8—g7
41. Кр d2—d3 a7—a6
42. Кр d3—e4 Л h5—b5
43. Л f4 : h4 Л b5 : b3
44. Л h4—g4 Кр g7—h6
45. К h3—f4 g6—g5
46. К f4—d3 Кр h6—h5
47. Л g4 : g3 Кр h5—h4
48. Л g3—g1 g5—g4
49. d4—d5 Л b3—b6
50. Кр e4—e5 и выигрываютъ.

№ 443.

Лекэнъ. Х.

До 7-го хода, какъ предыдущая партія.

7. d2—d4 Ф d8—f6
8. К b1—c3! c7—c6
9. 0—0! С f8—h6

Если 9. ... Ф : h4, то 10. С : f7+, Л : f7; 11. К : f7, Кр : f7; 12. С : f4, Кр e8; 13. Ф d3 и затѣмъ e5 въ пользу бѣлыхъ.

10. К e5 : f7 . . .

Хорошо также 10. С : f4, С : f4; 11. g3, С e3+; 12. Кр g2, Ф h8; 13. К : f7, Л : f7; 14. С : f7+, Кр d8; 15. e5, d5; 16. Ф d3 и выигрываютъ.

10. . . . Л h7 : f7
11. e4—e5 Ф f6 : h4

Если 11. ... Ф g7, то 12. С : f7+, Ф : f7; 13. К e4, Кр d8; 14. К d6 и выигрываютъ.

12. С c4 : f7+ Кр e8 : f7
13. С c1 : f4 С h6 : f4

Если 13. ... Кр e8, то 14. Ф d8; а если 13. ... Кр g7, то 14. К e4, d5; 15. К f6, С : f4; 16. Л : f4, Ф g5; 17. Ф d3 и т. д.

14. Л f1 : f4+ Кр f7—g7
15. К c3—e4 d7—d5
16. К e4—d6 С c8—e6
17. Л f4—f7+ Кр g7—h8
18. Ф d1—d3 С e6 : f7
19. К d6 : f7+ Кр h8—g7
20. К f7—d6 и выигрываютъ.

№ 444.

Горвицъ. Бёрдъ.

Первые 5 ходовъ, какъ въ предыдущей партіи.

6. С f1—c4 К g8—h6
7. d2—d4! d7—d6

Если 7. ... Ф f6, то 8. К c3, c6; 9. К e2, d6; 10. С : f4, de; 11. С : e5, Ф e7; 12. С : h8!, Ф b4+; 13. Ф d2, Ф : c4; 14. К g3 =.

8. К e5—d3 f4—f3
9. g2 : f3! С f8—e7
10. С c1—f4! С e7 : h4+
11. Кр e1—d2 g4 : f3
12. Ф d1 : f3 С c8—g4
13. Ф f3—e3 С h4—e7
14. К b1—c3! . . .

Ясно, что нельзя брать коня и потомъ ладью.

14. . . . К b8—c6
15. Л a1—g1 С e7—f8
16. К c3—d5 С f8—g7
17. c2—c3 К c6—e7
18. С f4—g5 К h6—g8
19. Л g1—f1 С g4—e6
20. К d3—f4 С e6 : d5
21. К f4 : d5 f7—f6
22. К d5 : f6 К g8 : f6
23. С g5 : f6 С g7 : f6
24. Л f1 : f6 Ф d8—d7
25. Ф e3—g5 d6—d5
26. e4 : d5 0—0—0
27. d5—d6! и выигрываютъ.

*Четвертая защита.*

№ 445.

Бошѐ. Бринъ.

1. e2—e4 e7—e5
2. f2—f4 e5 : f4
3. К g1—f3 g7—g5
4. h2—h4 g5—g4
5. К f3—e5 С f8—e7
6. К e5 : g4? d7—d5!
7. e4 : d5 С e7 : h4+
8. К g4—f2 С h4 : f2+
9. Кр e1 : f2 Ф d8 : d5
10. d2—d4 К h8—c6
11. c2—c3 К g8—f6
12. С c1 : f4 С c8—g4
13. С f1—e2 Ф d5—f5
14. g2—g3 0—0—0
15. К b1—a3 Л h8—e8
16. С e2—f3 С g4 : f3
17. Ф d1 : f3 К f6—g4+
18. Кр f2—g2 Л d8 : d4

19. c3 : d4 К c6 : d4
20. Ф f3—f1 Л e8—e2+
21. Ф f1 : e2 К d4 : e2
22. Л h1—f1 Ф f5—d5+
23. Кр g2—h3 Ф d5—h5+
24. Кр h3—g2 Ф h5—h2+
25. Кр g2—f3 f7—f5

и выигрываютъ.

№ 446.

Д. Гаррвицъ. Монгредіенъ.

1. e2—e4 e7—e5
2. f2—f4 e5 : f4
3. К g1—f3 g7—g5
4. h2—h4 g5—g4
5. К f3—e5 С f8—e7

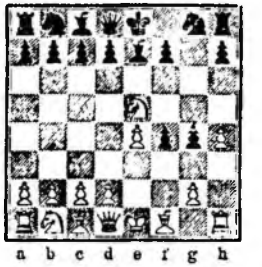

6. Ф d1 : g4 . . .

Хорошо также 6. С c4, С : h4+; 7. Кр f1, d5!; 8. С : d5, К h6; 9. d4, С g5; 10. К c3!, f6; 11. К d3, c6; 12. С b3, Ф : d4; 13. С : f4, С : f4; 14. К : f4, Ф : d1+; 15. Л : d1, К f7;

16 К g6, Л g8; 17. Л : h7 и выигрыв.; или 8. e4 : d5, К h6; 9. d4, 0—0; 10. К c3, С f5; 11. С : f4, Ф f6; 12. Ф d2, С g6; 13. Кр g1, К f5; 14. Л f1 съ выигрышнымъ положеніемъ.

6. . . . d7—d6

Если 6. ... К f6; 7. Ф : f4, d6; 8. К f3, К c6; 9. d4, Л g8; 10. К c3, Л g4; 11. Ф e3, К h5; 12. С c4, С : h4+; 13. К : h4, Л : h4; 14. С : f7+, Кр d7; 15. 0—0, Ф e7; 16. К d5, Ф : e4; 17. С : h5, Ф : e3+; 18. С : e3, К : d4; 19. Л f7+, Кр e6; 20. c4 и выигрыв.

7. Ф g4—g7 С e7 : h4+!
8. Кр e1—d1 d6 : e5
9. Ф g7 : h8 С c8—g4+
10. С f1—e2 Ф d8—g5

Если 10. ... С : e2+; 11. Кр : e2, Ф g5; 12. Кр f1!, f3; 13. gf, Ф g3; 14. Л : h4 и выигрываютъ.

11. К b1—c3! К b8—c6!
12. Ф h8 : h7! . . .

Плохо здѣсь 12. Л : h4!

12. . . . К g8—h6
13. d2—d3 0—0—0
14. g2—g3! К c6—d4
15. g3 : h4 С g4 : e2+
16. К c3 : e2 Ф g5—g2
17. Л h1—e1 К h6—g4
18. С c1—d2 К d4 : e2
19. Л e1 : e2 Ф g2—f3
20. Ф h7—f5+ Кр c8—b8
21. Ф f5—g5 f7—f6
22. Ф g5—g6 К g4—f2+
23. Кр d1—e1 К f2 : d3+
24. c2 : d3 Ф f3—h1+
25. Кр e1—f2 Ф h1 : a1
26. Ф g6 : f6 Л d8—g8
27. С d2—e1 Ф a1—d1
28. Ф f6 : e5 Л g8—g2+
29. Кр f2 : g2 Ф d1 : e2+
30. С e1—f2 f4—f3+
31. Кр g2—g3 и выигрываютъ.

### *Пятая защита.*

### № 447.

Лондонъ 1864 г.

**Б. Стейницъ. Гринъ.**

До 5-го хода, какъ предыдущая партія.

5. К f3—e5 d7—d6
6. К e5 : g4 С f8—e7

Если 6. ... f5, то 7. К f2! (не 7. ef?, С : f5; 8. d4, Ф e7+; 9. Кр f2, С : g4; 10. Ф : g4, К d7=), К g8—f6; 8. d4, fe; 9. С : f4, d5 (С e6; 10. c4); 10. g4, С e6; 11. g5, К d7; 12. Ф h5+, С f7; 13. g6, С : g6; 14. Ф : d5=.

7. d2—d4! С e7 : h4+
8. К g4—f2 Ф d8—g5

Ходъ Розенталя.

9. К b1—c3 К g8—f6
10. Ф d1—f3 С h4—g3

Если 10. ... К g4; 11. К d1, К c6; 12. c3, К : f2; 13. К : f2, С g3; 14. Кр d1!, f5! (если 14. ... С d7, то 15. Кр c2, 0—0; 16. К d3, отыгрывая пѣшку съ лучшей партіей; если 14. ... h5, то 15. С e2, h4; 16. К d3 и т. д.); 15. К f2—h3, Ф e7; 16. С : f4, С : f4; 17. К : f4, fe (если 17. ... Ф : e4!, то 18. К d5, Ф : f3; 19. gf, Кр d8; 20. К f6±); 18. Ф h5+, Ф f7; 19. Ф : f7+, Кр : f7; 20. С c4+, Кр g7 (Кр e8; 21. К g6); 21. К d5, С g4+; 22. С e2, С : e2+; 23. Кр : e2, Л c8; 24. Л h4; игра бѣлыхъ лучше.

11. С c1—d2 К b8—c6

Лучше было 11. ... С d7.

12. С f1—b5 С c8—d7
13. С b5 : c6 b7 : c6
14. 0—0—0 0—0—0?

Лучше было 14. ... 0 : f2 и К g4.

15. К f2—d3 Л h8—g8
16. e4—e5 К f6—g4
17. К c3—e4 Ф g5—e7
18. К e4—c5! d6 : c5
19. К d3 : c5 К g4—e3
20. Ф f3—e2 Л d8—f8
21. С d2—b4 Ф e7—g5
22. Ф e2—a6+ Кр c8—d8
23. Ф a6 : a7 С d7—c8

Если 23. ... Ф f5, то 24. Л d3, К d5; 25. С a5, f3; 26. gf, С f4+; 27. Кр b1, Л g2; 28. c4, К b6; 29. Ф b8+, С c8; 30. С : b6, cb; 31. К b7+ и выигрываютъ.

24. С b4—a5 Ф g5—e7

Если 24. ... К d5, то 25. c4, f3+; 26. Кр b1, С f5+; 27. Кр a1, fg; 28. cd! и выигрываютъ.

25. Ф a7—b8 К e3—d5
26. c2—c4 К d5—b6
27. К c5—a6! Л g8—g6
28. К a6 : c7 Ф e7 : c7
29. С a5 : b6 и выигрываютъ.

### № 448.

**П. Морфи. Литтльтонъ.**

Первые 7 ходовъ, какъ въ предыдущей партіи.

8. К g4—f2 С h4 : f2+

Если 8. ... Ф f6, то 9. К c3, С : f2+ (если К e7, то 10. Ф f3, С g3; 11. К e2 и т. д.); 10. Кр : f2, К e7; 11. Ф d3!, С g4 (К c6; 12. С b5, Кр d8; 13. e5); 12. С e2, С d7; 13. С f3, К c6; 14. К e2, 0—0—0; 15. c3, К g5; 16. Ф d2=.

Или 8. ... С h4—g3; 9. К c3!, К f6; 10. С e2, К c6; 11. С f3, Ф e7; 12. Кр f1, С d7; 13. К d5, К : d5; 14. ed, К d8; 15. К e4, f5; 16. К : g3, fg; 17. С f4, К f7; 18. С : g3, 0—0—0; 19. С h4=

9. Кр e1 : f2 К g8—f6
10. К b1—c3 Ф d8—e7
11. С c1 : f4 К f6 : e4+?

12. К c3 : e4 Ф e7 : e4
13. С f1—b5+ Кр e8—f8
14. С f4—h6+ Кр f8—g8
15. Л h1—h5 С c8—f5
16. Ф d1—d2 С f5—g6?

Немного лучше 16. ... К c6.

17. Л a1—e1 и выигрываютъ.

### *Шестая защита.*

### № 449.

**И. Цукертортъ. Т.**

1. e2—e4 e7—e5
2. f2—f4 e5 : f4
3. К g1—f3 g7—g5
4. h2—h4 g5—g4
5. К f3—e5 К b8—c6

Защита Неймана.

6. К e5 : c6? . . .

Лучше 6. d4, К : e5; 7. de, d6; 8. С : f4, С g7; 9. e5 : d6!, С : b2 (если 9. ... cd, то 10. К c3, или 10. c3 съ лучшей партіей); 10. К d2, С : a1; 11. Ф : a1, f6; 12. de, Ф e7; 13. С b5+, С d7; 14. С : d7+, Ф : d7; 15. К c4=.

Или 6. К : g4, d5; 7. ed, Ф e7+; 8. С e2, К d4; 9. К f2, К f6; 10. К c3, f3; 11. gf, К : f3+; 12. Кр f1, К d4; 13. d3, С f5; 14. С g5, 0—0—0; 15. Ф d2, Л e8; 16. Л e1=.

6. . . . d7 : c6
7. d2—d4 К g8—f6
8. С c1 : f4 К f6 : e4
9. С f1—d3 Ф d8 : d4?

Слѣдовало играть 9. ... К d6!, 10. К c3, С g7; 11. К e2, 0—0; 12. c3, С f5; 13. Ф c2, С : d3; 14. Ф : d3, Л e8; 15. 0—0—0.

10. Ф d1—e2 f7—f5
11. К b1—d2 С f8—e7
12. 0—0—0 С c8—d7

13. К d2 : e4 f5 : e4
14. С d3 : e4 Ф d4—g7
15. Л h1—e1 0—0—0
16. Л d1 : d7! Л d8 : d7
17. С e4—f5 Кр c8—d8
18. С f5 : d7 Кр d8 : d7
19. Ф c2—e6+ Кр d7—d8
20. Л e1—d1+ Кр d8—e8
21. С f4—e5 Ф g7—g8
22. Ф e6—c8+ Кр e8—f7
23. Л d1—f1+ и выигрыв.

*Седьмая защита.*

№ 450.

Коціо. Х.

Первые 4 хода тѣже.

5. К f3—e5 Ф d8—e7

Защита Сальвіо.

6. d2—d4! . . .

Хуже 6. К : g4, f5!; 7. К f2, fe: 8. К e3 (8. Ф h5+, Кр d8; 9. Ф f5, e3), К f6; 9. К g4, К h5; 10. К e3, К g3; 11. Ф g4, К : h1!; 12. Ф : f4, c6; 13. К f5, Ф e6; 14. С e2, d5; 15. С g4, Ф f6; 16. d4, С : f5; 17. С : f5, С d6; 18. Ф g4, Л f8 и выигрываютъ (Блэкбёрнъ—Розенталь).

6. . . . f7—f5

Лучше 6. ... d6; 7. К : g4, f5; 8. К f2, К f6; 9. С : f4, К : e4 (9. ... fe; 10. d5, h5; 11. С e2, С f5); 10. Ф h5+, Кр d8; 11. С e2.

7. С f1—c4! К g8—h6

Нехорошо 7. ... К f6; 8. К c3!, d6; 9. С f7+, Кр d8; 10. С : f4, К d7; 11. С b3, Кр e8; 12. К f7, К : e4; 13. К d5 и выигрыв.; или 7. ... c6; 8. С : f4, d6; 9. С g5, К f6; 10. С f7+, Кр d8; 11. К : g4, С g7 (если 11. ... fg, то 12. 0—0 и 13. e5); 12. e5! и выигрываютъ.

8. С c1 : f4 d7—d6
9. С f4—g5 Ф e7—g7
10. С g5 : h6 Ф g7 : h6
11. К e5—f7 Ф h6—e3
12. Кр e1—f1 g4—g3
13. Ф d1—d2 Ф e3 : d2
14. К b1 : d2 и выигрываютъ.

*Восьмая защита.*

№ 451.

Играна въ Аделаидѣ (Австралія) въ 1885 г.

| | И. Блэкбёрнъ. | Чарликъ. |
|---|---|---|
| 1. | e2—e4 | e7—e5 |
| 2. | f2—f4 | e5 : f4 |
| 3. | К g1—f3 | g7—g5 |
| 4. | h2—h4 | g5—g4 |
| 5. | К f3—e5 | d7—d5 |

Защита Брентано.

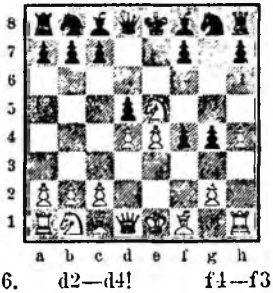

6. d2—d4! f4—f3

Сильнѣе 6. ... К f6.

7. g2 : f3 С f8—e7
8. С c1—e3! С e7 : h4+
9. Кр e1—d2 С h4—f6
10. f3—f4 С f6 : e5
11. f4 : e5 d5 : e4
12. К b1—c3 С c8—f5
13. Ф d1—e1 К b8—c6?

Сильнѣе К d7.

14. С f1—b5! К g8—e7
15. Л a1—d1 a7—a6
16. С b5 : c6+ К e7 : c6
17. Кр d2—c1 Ф d8—d7
18. Ф e1—h4! К c6—e7
19. d4—d5 0—0—0
20. d5—d6! К e7—g6
21. Ф h4—g3 Ф d7—e6
22. К c3—d5 h7—h5 (c6!)
23. С e3—f4 h5—h4 (К : f4!)
24. Ф g3—c3 c7—c6
25. Ф c3—a5 Л d8—d7
26. Ф a5—c5! К g6 : f4
27. Ф c5—a7 Л d7 : d6
28. Ф a7—a8+ Кр c8—d7
29. Ф a8 : b7+ Кр d7—d8
30. Ф b7—b8+ Кр d8—d7
31. К d5—b6+ и выигрыв.

## ГАМБИТЪ АЛЛГАЙЕРА.

№ 452.

| | В. Стейницъ. | И. Цукертортъ. |
|---|---|---|
| 1. | e2—e4 | e7—e5 |
| 2. | f2—f4 | e5 : f4 |
| 3. | К g1—f3 | g7—g5 |
| 4. | h2—h4 | g5—g4 |
| 5. | К f3—g5 | h7—h6 |

Если 5. ... d5, то 6. ed (6. d4, 6. ... f6; 7. С : f4, С g7), Ф : d5, 7. К c3, Ф e5+; 8. Ф e2, f6; 9. Ф : e5+, fe; 10. С c4, К h6; 11. d4, ed; 12. К b5: К a6; 13. С : f4. С b4+; 14. c3, dc; 15. bc, С a5; 16. 0—0—0+.

Если 5. ... f6?, то 6. Ф : g4, h5; 7. Ф f5, fg; 8. Ф g6+, Кр e7; 9. Ф : g5+, Кр e8; 10. Ф e5+, Ф e7; 11. Ф : h8, Ф : e4+; 12. С e2, Ф : g2; 13. Ф : h5+, Кр d8; 14. Ф g5+, Ф : g5; 15. hg въ пользу бѣлыхъ.

Нехорошо также 5. ... h5; 6. С c4. К h6; 7. d4 и т. д. и 5. ... К h6; 6. d4!, f6; 7. С : f4, Ф e7; 8. К c3, c6; 9. Ф d2, fg; 10. hg, К f5; 11. 0—0—0 и т. д.

6. К g5 : f7 Кр e8 : f7

7. С f1—c4+ . . .

Если 7. Ф : g4, то К f6; 8. Ф : f4 (С c4+, d5; 9. Ф : f4!, С d6; 10. С : d5, Кр g7; 11. Ф f3, К : d5; 12. ed, Ф e8+; 13. Ф e3, С g3+; 14. Кр e2, Ф h5 и выигрыв.; если 8. Ф f3!, Ф e8; 9. К c3, d5; 10. Ф : f4, С d6 и выигрыв.), С d6!; 9. Ф f3 (9. Ф f2, Ф e7; 10. К c3, Кр g7 и если 9. e5, то С : e5!; если 9. Ф f5, С g3+; 10. Кр d1, d5; 11. Ф f3, С g4 и выигрыв. и наконецъ 9. С c4+, Кр g7; 10. Ф f5, С g3+; 11. Кр f1, Л f8; 12. Ф a5, К : e4+; 13. Кр e2, К c6; 14. Ф a3, d5 и выигрыв.); К c6; 10. С c4+, Кр g7; 11. d3, К e5; 12. Ф g3+!, К eg4; 13. Ф f3, С e5; 14. К c3, d6; 15. С d2, Л f8 и К h5 и выигрываютъ.

7. . . . d7—d5!
8. С c4 : d5+ Кр f7—g7
9. d2—d4 . . .

(см. діагр.)

Если 9. С : b7, то С : b7; 10. Ф : g4+, Кр f7; 11. Ф h5+, Кр e7! (если Кр g7—ничья; если Кр e6, то 12. Ф f5+, Кр d6; 13. d4, К d7;

14. С : f4+, Кр e7; 15. К c3 игра бѣлыхъ лучше); 12. Ф e5+, Кр d7; 13. Ф : h8, К f6; 14. b3! (14. e5, С : g2, 15. Л g1, f3; 16. Ф : f6, Ф : f6; 17. ef, С c5 и выигрыв.; если 14. К c3, Ф e7; и если 14. d3, С b4+), С : e4; 15. С b2, С : g2; 16. Л g1 (С : f6, Ф e8+; 17. Кр d1, С : h1), Ф e7+; 17. Кр d1, С g7; 18. С : f6, С f8+; 19. Кр c1, С : f6 въ пользу черныхъ.

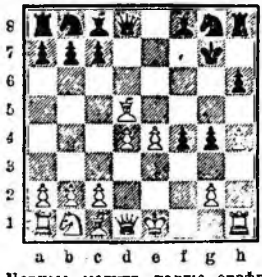

Черные могутъ также отвѣчать на 9. С : b7, ходомъ 9. ... f8 и тогда 10. С : c8! (если 10. С : a8, fg; 11. Л g1, Ф h4 : +; 12. Кр e2, g3; 13. Ф e1!, С c5; 14. d4, С : d4; 15. С e3, С g4+ и т. д.). Ф : c8; 11. gf, К f6! (С d6; 12. Л g1, g3; 13. d4, Ф h3; 14. Ф e2 или e5 и т. д.); 12. e5, Ф e6; 13. d4 (13. Ф e2, К h5; 14. fg?, К g3), Л g8; 14. Ф e2, К h5; 15. Л g1, g8; 16. f4, Ф f5; 17. Ф f3, К d7; 18. С e3, С e7 и т. д. въ пользу черныхъ.

9. . . . Ф d8—f6
10. e4—c5! . . .

Если 10. 0—0, то f3; 11. gf, g3 и т. д.; если 10. Ф d3, то К e7; 11. К c3, К c6; 12. e5, Ф g6; 13. С e4, С f5=.

10. . . . Ф f6—g6

Если 10. ... Ф f5, то 11. К c3; или 11. 0—0, f3; 12. С : f3, gf; 13. Л : f3 съ сильной аттакой.

11. h4—h5! Ф g6—f5
12. 0—0 . . .

Бѣлые могли продолжать: 12. К c3 и если С b4, то 13. 0—0!, f8; 14. К c4, Ф : h5; 15. К g3, Ф h4; 16. Л : f3!, gf; 17. Ф : f3, К f6! (Ф e7; 18. К h5+ и выигрыв.); 18. ef+, Кр f8; 19. С e3, К c6! (19. ... С g4; 20. Ф e4, Ф : g3; 21. С f4 и выигрыв.; и если 19. ... С d6, то 20. К f5, Ф : f6; 21. Ф h5 и выигрыв.); 20. С : c6, bc; 21. Ф : c6, Ф : g3!; 22. С f2, Ф d6; 23. Ф : a8 и т. д.

12. . . . f4—f3

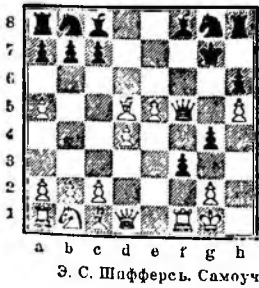

13. К b1—d2 . . .

Здѣсь возможно было: 13. С : f3, gf; 14. Л : f3, Ф e6 (Ф e4 или Ф g4; 15. Ф f1, Ф : d4+; 16. С e3, Ф : e5; 17. Л f7×); 15. Ф f1, С e7; 16. Л g3+, Кр h7; 17. С e3 (17. Л f3—пачья), Ф f5; 18. Л f3, Ф : h5; 19. Л f7+, Кр g6; 20. Л : e7, К : e7; 21. Ф f6+, Кр h7; 22. Ф : e7+, Кр g8; 23. Ф d8+, Кр g7; 24. Ф : c7+, Ф f7; 25. Ф c3=.

13. . . . К g8—e7
14. С d5—e4 Ф f5 : h5
15. К d2 : f3! К b8—c6!
16. К f3—h2! К e7—g6
17. Л f1—f6 К g6 : e5!
18. d4 : e5 С f8—c5+
19. Кр g1—h1 К c6 : e5
20. Л f6—f1 С c8—e6
21. С c1—f4 Л h8—f8
22. Ф d1—e1 С c5—d6
23. Ф e1—g3 Л f8—f6
24. Л f1—f2 Л a8—f8
25. Л a1—f1 b7—b6
26. b2—b3 Л f8—f7
27. c2—c4 Кр g7—f8
28. С e4—c2 Кр f8—e7
29. С c2—b1? Л f6 : f4!
30. Л f2 : f4 Л f7 : f4
31. Л f1 : f4 К e5—f7
32. Ф g3—e3 С d6 : f4
33. Ф e3 : f4 Ф h5—e5?

Здѣсь черные упустили: 33. ... g3!; 34. Ф : c7+, С d7; 35. Ф : g3, Ф d1+; 36. К f1, Ф : f1+; 37. Кр h2, Ф : b1.

34. Ф f4 : e5 К f7 : e5
35. К h2—f1 Кр e7—d6
36. Кр h1—h2 Кр d6—c5
37. Кр h2—g3 Кр c5—d4
38. Кр g3—f4 К e5—d3+
39. С b1 : d3 Кр d4 : d3
40. К f1—e3 h6—h5
41. g2—g3 a7—a5
42. К e3—g2 Кр d3—d2
43. К g2—e3 a5—a4!
44. b3 : a4! Кр d2—d3
45. a2—a3 С e6 : c4
46. К e3—f5 С c4—e6
47. К f5—g7 С c6—f7
48. К g7—f5 c7—c5
49. К f5—d6 С f7—g8
50. a4—a5 b6 : a5
51. К d6—b7 c5—c4
52. К b7 : a5 c4—c3
53. К a5—c6 c3—c2
54. К c6—b4+ Кр d3—c3
55. К b4 : c2 Кр c3 : c2
56. a3—a4 Кр c2—d3
57. a4—a5 Кр d3—e2
58. a5—a6 С g8—d5

и черные выигрываютъ.

## № 453.

**Кн. Н. Урусовъ. Бинъ.**

До 9-го хода, какъ предыдущая партія.

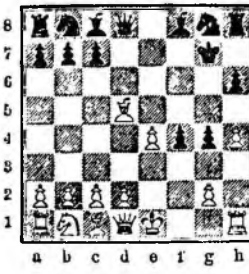

9. d2—d4 f4—f3
10. g2 : f3 К g8—f6

Стаунтонъ предлагаетъ здѣсь: 10. ... С e7; 11. 0—0, g3!; 12. С f4, К f6.

11. К b1—c3 С f8—b4
12. С c1—f4 g4 : f3
13. Ф d1 : f3 c7—c6
14. Л h1—g1+ Кр g7—h7
15. С f4—e5 Л h8—f8
16. Ф f3—g3 Ф d8—e7
17. Ф g3—g6+ Кр h7—h8
18. Ф g6 : h6+ и выигрыв.

## № 454.

**Мачеко. Фалькбееръ.**

До 9-го хода, какъ предыдущая партія.

9. d2—d4 К g8—f6
10. К b1—c3! . . .

Если 10. 0—0, то К : d5; 11. ed Ф : h4; 12. С : f4, g3; 13. С e5+ Кр g8; 14. Л f4!, Ф h2+; 15. Кр f1, Ф h1+; 16. Кр e2, Ф : g2+; 17. Кр d3, Л h7; 18. К c3, К a6; 19. a3, h5 и затѣмъ С h6 и С g4 въ пользу черныхъ.

10. . . . c7—c6
11. С d5—b3 К f6—h5
12. Ф d1—d3 С f8—b4
13. С c1—d2 С b4 : c3
14. С d2 : c3 К h5—g3
15. d4—d5+ Кр g7—h7
16. 0—0—0 Л h8—f8
17. Л h1—e1 Ф d8 : h4
18. Ф d3—d4 Ф h4—g5
19. Кр c1—b1 К b8—a6
20. d5—d6 С c8—d7
21. e4—e5 К g3—f5
22. Ф d4—d3 Ф g5—g6
23. e5—e6 К a6—c5
24. Ф d3—e2 Л a8—c8
25. c6—e7 Л f8—f6

26. С c3 : f6 Ф g6 : f6
27. Ф e2 : g4 К c5 : b3
28. a2 : b3 Л e8—g8?

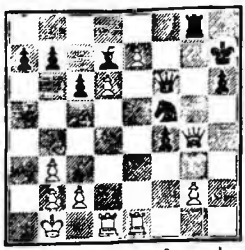

29. Ф g4 : g8+ Кр h7 : g8
30. e7—e8Ф+ С d7 : c8
31. Л e1 : c8+ Кр g8—f7
32. d6—d7 К f5—g7
33. Л e8—c8 К g7—e6
34. Л d1—d6 Ф f6—e5
35. Л d6 : e6 Ф e5 : e6
36. d4—d8К+ и выигрыв.

№ 455.

**Мефистофель.** **NN.**

До 9-го хода, какъ предыдущая партія.

9. С d5 : b7 f4—f3
10. С b7 : c8 Ф d8 : c8
11. g2 : f3 g4—g3?

Здѣсь сильнѣе К f6!

12. Ф d1—e2 К g8—f6
13. c4—e5? К f6—h5
14. d2—d4 К b8—c6
15. Ф e2—e4 Ф c8—e6
16. d4—d5? . . .

Гораздо лучше было 16. f4, или 16. К c3.

16. . . . Ф e6 : e5
17. d5 : c6 Ф e5 : e4+
18. f3 : e4 С f8—c5!

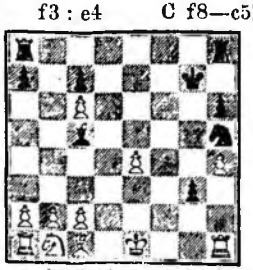

19. Кр e1—f1 Л h8—f8+
20. Кр f1—g2 Л f8—f2+
21. Кр g2—h3 g3—g2
22. Л h1—g1 Л f2—f3+
23. Кр h3 : g2 Л f3—g3+ и выигрываютъ.

№ 456.

**Торольдъ.** **Федденъ.**

1. e2—e4 e7—e5
2. f2—f4 e5 : f4
3. К g1—f3 g7—g5
4. h2—h4 g5—g4
5. К f3—g5 h7—h6
6. К g5 : f7 Кр e8 : f7
7. d2—d4 d7—d5!
8. С c1 : f4! . . .

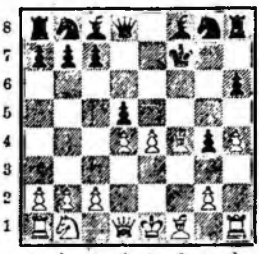

Если 8. ed, то С d6; а если 8. e5, то С f5.

8. . . . К g8—f6

Если 8. ... de, то могло послѣдовать: 9. С c4+, Кр g7; 10. К c3! (или 10. 0—0, К f6; 11. Ф d2, С e7; 12. К c3, С f5; 13. С e5, Ф d7; 14. К d5, К c6; 15. Л : f5, К : e5; 16. Л : e5 и т. д.; или 10. С e5+, К f6; 11. Л f1, С e7; 12. К c3, К c6; 13. Ф e2, К : d4; 14. Ф : e4 и т. д.), С f8—d6! (А); 11. 0—0, С : f4; 12. Л : f4, К f6; 13. Ф e2, Ф : d4+; 14. Кр h1, Л f8; 15. Л af1, b5!; 16. С b3, К bd7 (если С b7, то 17. Л : f6, Л : f6; 18. Ф : g4+ и выигрыв.); 17. К d5, С b7; 18. К : c7, Л ae8!; 19. К : e8+, Л : e8; 20. Л : g4+, Кр h7!; 21. Л gf4 и Л d1. Бѣлые выигрываютъ.

(А). 10. ... К f6; 11. Ф e2! (хуже Ф d2, С d6; 12. 0—0—0, Ф e8; 13. С : d6, cd; 14. Ф f4, Ф e7; 15. Л de1, Л f8 и выигрыв.), К b8—c6 (если 11. ... С d6, то 12. 0—0, С : f4; 13. Л : f4, Ф : d4+; 14. К h1 и т. д.); 12. 0—0—0, К : d4; 13. Л : d4, Ф : d4; 14. Л d1, Ф c5; 15. С e3, Ф h5; 16. С d4, С e7; 17. К : e4, Ф : h4; 18. g3, Ф h5; 19. Л f1, Л f8; 20. К : f6 и выигрываютъ.

Черные могутъ отступить: 9. ... Кр g6; 10. Ф e2 (можно и 10. h5+, Кр h7; 11. С f7, К d7; 12. 0—0 и т. д. или 10. 0—0, С g7; 11. c3, Ф : h4; 12. g3, Ф e7; 13. К d2 и т. д.), Ф : d4 (если К f6, то 11. К d2, К c6; 12. 0—0—0, К : d4; 13. Ф f2, и выигрыв.); 11. К d2, С d6! (если Ф : b2; 12. 0—0); 12. С : d6, Ф : d6!; 13. 0—0—0, Ф e7; 14. К : e4, С f5; 15. С d3, К f6; 16. Л hf1, С : e4 (если К : e4 или Л e8, то 17. Л : f5! и выигрыв.); 17. С : e4+, К : e4; 18. Ф : g4+, Кр h7; 19. Ф f5+, Кр g7; 20. Л de1 и выигрываютъ.

Если черные отступаютъ 9. ... Кр e8, то 10. Ф e2, С g7; 11. К c3, С f5; 12. 0—0—0, К f6; 13. Л hf1 и выигрываютъ.

9. c4—c5 К f6—e4!

Если 9. ... К h5, то 10. С d3, К : f4; 11. 0—0, Ф : h4; 12. Л : f4+, Кр e8; 13. К e3 съ сильной аттакой.

Въ одной партіи, Флейшера и Марко противъ Фэндриха и Шлехтера, игранной въ Вѣнѣ въ 1903 г., было: 9. К c3, de; 10. С c4 -, Кр g6; 11. h5+!, Кр h7; 12. Ф e2!, С g7; 13. 0—0—0, Л f8; 14. С e5, К c6; 15. Л hf1, Ф e7?; 16. К d5, К : d5; 17. Ф : e4+, Кр h8; 18. Л : f8+, Ф : f8; 19. Л df1, С f5; 20. Л : f5, К f6; 21. Л : f6!, С : f6; 22. С d3, Ф f7; 23. С : f6+, Кр g8; 24. Ф g6+ Сдались.

10. С f1—d3 c7—c6!
11. 0—0 Кр f7—e8
12. К b1—c3 С c8—f5
13. Ф d1—e2 Ф d8 : h4
14. С d3 : c4 С f5 : e4
15. К c3 : e4 d5 : e4
16. g2—g3 Ф h4—h5
17. Ф e2 : e4 К b8—d7
18. c2—c4 Л h8—g8
19. С f4—e3 Ф h5—g6
20. Ф e4—f4 С f8—e7
21. Ф f4—f2 h6—h5
22. b2—b4 Л g8—f8
23. С e3—f4 Ф g6—d3
24. c4—c5 h5—h4
25. c5—c6 К d7—f6
26. Л a1—d1 h4 : g3
27. С f4 : g3 Ф d3—g6
28. С g3—d6 Л a8—d8
29. Ф f2—f4 Л f8—h8
30. С d6 : e7 Кр e8 : e7
31. Ф f4—c7+ Кр e7 : e6
32. Л d1—c1+ К f6—e4

Если 32. ... Кр d5, то 33. Ф e5+.

33. Л e1 : e4+ Кр e6—d5!
34. Ф c7—e5+ Кр d5—c4
35. d4—d5+ Кр c4—b5
36. a2—a4+ Кр b5—a6
37. b4—b5+ c6 : b5
38. Л f1—f6+ и выигрыв.

№ 457.

Одна изъ 20 партій, одновременно игранныхъ въ Бёрмингэмѣ 1885 г.

**Макензи.** **Любитель.**

До 8-го хода, какъ предыдущая партія.

8. С c1 : f4 d5 : e4
9. С f1—c4+ Кр f7—g6
10. К b1—c3 С f8—b4

Если 10. ... С d6, то 11. К e2 или Ф d2.

11. 0—0 С b4 : c3
12. b2 : c3 К b8—c6

Это положеніе можетъ получиться и изъ гамбита Гамше—Аллгайеръ.

13. Ф d1—e2 К g8—f6
14. С f4—g3 . . .

Сильнѣе было: 14. С e5, Л f8!; 15. С : f6, Л : f6; 16. Ф : e4+, Кр g7 [17. ... С f5 (если Л f5, то 18. Ф : g4+, Кр f6; 19. Ф h5!, Ф f8; 20. g4); 18. Л : f5, Л : f5; 19. Л f1, К e7; 20. С e6, Ф f8; 21. Ф : g4+ и выигрываютъ]; 17. Л : f6, Ф : f6; 18. Л f1, Ф e7; 19. Л f7+, Ф : f7; 20. С : f7, Кр : f7; 21. Ф h7+ и выигрываютъ.

14. . . . С c8—f5?

Слѣдовало играть: 14. ... Л f8! и если 15. Л f4, то К e7!; 16. Л a1—f1, К d5; 17. Л : e4?, К : c3! Если же 15. С e5, то Ф e7, вынуждая мѣну.

15. Л f1 : f5 . . .

Можно было также: 15. h5+, К f6 : h5; 16. Л : f5, Кр : f5; 17. Л f1+, Кр g6; 18. Ф : e4+ и матъ въ 4 хода.

15. . . . Кр g6 : f5
16. С c4—f7! К c6 : d4
17. Л a1—f1+ К d4—f3+
18. g2 : f3 g4 : f3
19. Л f1 : f3+! Кр f5—g4
20. Л f3—f4+ Кр g4 : g3
21. Ф c2—h2×

## № 458.

Играна по перепискѣ въ 1880 г.

**Гёлль. Ноттингэмъ.**

До 7-го хода, какъ предыдущая партія.

7. d2—d4 f4—f3
8. С c1—f4 d7—d5
9. К b1—c3! . . .

Если 9. Ф d2, то К f6!; 10. С e5, К : e4; 11. Ф f4+, К f6; 12. С : c7, Ф e7+; въ пользу черныхъ.

9. . . . c7—c6
10. Ф d1—d2 С c8—e6
11. g2 : f3 К g8—f6
12. С f1—d3 g4 : f3
13. 0—0—0 С f8—b4
14. e4—e5 К f6—e4
15. Ф d2—e3 С b4 : c3
16. b2 : c3 Ф d8—f8
17. Кр c1—b2 С e6—f5
18. Л d1—f1 К b8—d7
19. Л f1 : f3 Кр f7—e6
20. Л h1—f1 Ф f8—g7
21. С f4—g5 h6 : g5!

Если 21. ... С g4, то 22. Ф : e4!, hg!; 23. Л f7 и выигрываютъ.

22. Л f3 : f5 Л h8 : h4
23. С d3 : e4 Л h4 : e4
24. Л f5 : g5 Л e4 : e3
25. Л g5 : g7 К d7 : e5
26. d4 : e5 b7—b6
27. Л f1—f7 Кр e6 : e5
28. Л f7—e7+ Кр c5—f6
29. Л g7—f7+ Ничья.

---

## ГАМБИТЪ ГАМПЕ—АЛЛГАЙЕРЪ.

## № 459.

**Гунсбергъ и Добелль. Бёрдъ и Женуръ.**

1. e2—e4 e7—e5
2. К b1—c3 К b8—c6
3. f2—f4 e5 : f4
4. К g1—f3 g7—g5
5. h2—h4 g5—g4
6. К f3—g5 h7—h6
7. К g5 : f7 Кр e8 : f7
8. С f1—c4+ d7—d5
9. С c4 : d5+ Кр f7—g7
10. d2—d4 f4—f3
11. g2 : f3 К g8—f6
12. С c1—f4 К c6—e7
13. С d5—b3 Л h8—h7
14. К c3—b5 К e7—g6
15. С f4—g3 К f6—h5
16. С g3 : c7 Ф d8—e8
17. Ф d1—d3 С c8—d7
18. К b5—d6 С f8 : d6
19. С c7 : d6 Кр g7—h8
20. 0—0—0 g4—g3
21. Л d1—g1 Л h7—g7
22. Ф d3—d2 Кр h8—h7
23. С d6 : g3 Ф e8—e7
24. С b3—d5 С d7—c6

Играя 24. ... С e6, и вызывая этимъ мѣну слоновъ, черные облегчили бы себѣ защиту.

25. С d5—c4 . . .

Предыдущимъ своимъ ходомъ бѣлые, какъ видно, только желали вызвать слона черныхъ на c6, чтобы

послѣ e4—e5 онъ не могъ тотчасъ же занять поле f5.

25. . . . Ф e7—f6?
26. e4—c5 Ф f6 : f3
27. С c4—e2 Ф f3—f7
28. С e2 : h5 С c6 : h1
29. Ф d2—d3 . . .

Бѣлые не взяли слона ладьей въ виду вѣроятнаго отвѣта 29. ... Ф f7 : a2.

29. . . . С h1—c6

Теперь на 29. ... Ф : a2, послѣдовало бы 30. С e1, Л g8; 31. С : g6 + и 32. h5.

30. С g3—h2 Ф f7—f2

Немного лучше 30. ... С e8; 31. С : g6+, Ф : g6; 32. Л : g6, С : g3; но и въ этомъ случаѣ бѣлые выиграли бы партію съ помощью двухъ центральныхъ пѣшекъ.

31. С h5 : g6+ Кр h7—h8
32. Ф d3—d2 Ф f2 : h4
33. e5—e6 Л a8—f8
34. С h2—e5 Л f8—f2
35. Ф d2—e3 Л f2—g2
36. Л g1 : g2 С c6 : g2
37. С e5 : g7+ Кр h8 : g7
38. e6—e7 Сдались.

## № 460.

Играна по перепискѣ въ 1884 г. Примѣчанія Чигорина изъ Шахм. Вѣстника 1886 г.

**М. Шабельскій. М. Чигоринъ.**

До 8-го хода, какъ предыдущая партія.

8. d2—d4 d7—d6
9. С f1—c4+ Кр f7—g7

Можно и 9. ... Кр g6, чтобы поставить слона на g7.

10. С c1 : f4 К g8—f6
11. 0—0 С f8—e7
12. Ф d1—d2 К f6 : e4

Въ партіи Цукертурта съ Мичиномъ было продолженіе: 12. ... К h5; 13. С e3, К g3; 14. Л f7+, Кр g6; 15. Л af1.

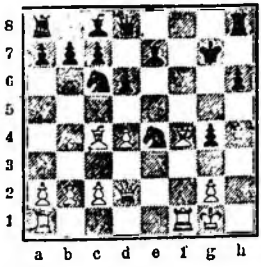

13. С f4 : h6+ . . .

Лучшій ходъ бѣлыхъ въ данномъ положеніи былъ 13. К c3 : e4. Затѣмъ слѣдуетъ рядъ форсированныхъ ходовъ: 13. К c3 : e4! d6—d5; 14. С c4—b5! d5 : e4; 15. С b5 : c6, b7 : c6; 16. С f4—e5+, Кр g7—g6; 17. С e5 : h8, Ф d8 : h8; 18. Ф d2—e3!

Черные имѣютъ четыре защиты: 18. ... С : h4, С d6, Ф g7 и Ф d8.

a) 18. ... С : h4; 19. Ф : e4+, Кр h5; 20. g3! (ошибочно было бы 20. Л f5+, С g5!: но не 20. ... С : f5, тогда черным матъ въ 6 ходовъ); 20. ... С : g3; 21. Л f5+, С : f5; 22. Ф : f5+, Кр h4; 23. Кр g2, С h2; 24. Л h1, g3; 25. Л f1, Ф : d4; 26. Ф h3+ и выигр.

b) 18. ... С d6; 19. Ф : e4+, Кр h5; 20. g3!, С : g3; 21. Л f5+ и т. д., какъ въ вар. a).

c) 18. ... Ф g7; 19. Ф : e4+, Кр h5, 20. g3! (бѣлые имѣли только ничью, при 20. Л f5+, С : f5; 21. Ф : f5+, С g5!; 22. hg, Ф : d4+ и Ф d5. Ошибочно было бы 20. Ф : c6 (угрожая Ф d5+), тогда С d6! и если 21. Ф : a8, то Ф : d4+; 22. Кр h1, Ф e5 и черные должны выиграть: 23. Кр g1! (23. g3, Ф : g3; 24. Ф g2, С b7), Ф h2+, 25. Кр f2, Ф g3+; 26. Кр e2, С a6+; 27. Кр d1, С : f1 и черные уходятъ отъ шаховъ безъ потери слона f1); 20. ... С c8—d7 (если 20. ... С f6, то 21. Кр g2, Ф g6; 22. Ф : c6, С f5; 23. Ф d5); 21. Л a1—e1, С f6; 22. Л f5+, С : f5; 23. Ф : f5+, С g5; 24. Л e4!, Л f8; 25. Ф : g4+, Кр g6; 26. hg, hg; 27. Л e5 и выигрываютъ.

d) 18. ... Ф d8; 19. Ф : e4+, Кр g7; 20. h5, Ф d6 (если 20. ... С g5; 21. Ф g6+, Кр h8, то 22. Л a1—e1!, а не 22. Л f7, по причинѣ С e3+; 23. Кр f1, С a6+; 24. Кр e1, Ф h4+); 21. Л a1—e1, С g5 (если С h4 (f8), то 22. Ф e8!); 22. c2—c4! (единственный ходъ, ведущій къ выигрышу. Если теперь 22. Ф e8, то С f5; 23. Ф : a8, Ф : d4+; 24. Кр h1, g3; 25. Л : f5, Ф h4+; 26. Кр g1, Ф h2+; 27. Кр f1, Ф h1+; 28. Кр e2, Ф : g2+; 29. Кр d3, Ф d2+ и выигрываютъ. 22. ... С c8—d7; 23. c5, Ф d5; 24. Ф g6+, Кр h8; 25. Л f7 и выигрываютъ.

13. . . . Л h8 : h6
14. Л f1—f7+ Кр g7—g6
15. Ф d2—d3 . . .

Если 15. К : e4, то d5.

15. . . . С e7—f6!
16. g2—g3 . . .

На 16. Ф : e4+, или К : e4 послѣдовалъ бы отвѣтъ С c8—f5, угрожая С e7 : d4+.

16. . . . С c8—f5
17. Л a1—f1 К c6—b4
18. Ф d3—e3 . . .

Если 18. Ф d1!, то К : c3; 19. bc, d5!

18. . . . К b4 : c2
19. К c3—d5?! . . .

Если 19. Ф f4, то С : d4+; 20. Кр g2, К e3+; 21. Кр h2, Л : h4+ и выигрываютъ.

19. . . . Л h6—h5?

Очевидно черные не могутъ брать ферзя, а ладья должна дать мѣсто королю; теперь чернымъ представлялся случай однимъ ударомъ рѣшить партію, а именно: 19. ... Л : h4! Помимо защиты отъ мата, черные, при отступленіи ферзя бѣлыхъ на c1, въ свою очередь угрожали бы матомъ: Л h1+ и т. д. Если же 20. К f4+, то Кр h6; 21. Ф c1, С : d4+; Кр g2; 22. К e3+.

20. Л f1 : f5!! . . .

Если 20. ... К : e3, то 21. К f4+, Кр : f5; 22. С e6×

20. . . . Л h5 : f5
21. Ф e3 : e4 Кр g6 : f7
22. Ф e4 : f5 b7—b5!

Единственный ходъ, спасающій партію. Если 22. ... Кр g7, то 23. К f4!, С : d4+; 24. Кр h1, Ф e7; 25. Ф g6+, Кр h8; 26. Ф h6+, Ф h7; 27. К g6×

23. К d5 : f6+ . . .

Если 23. С b3, то К : d4.

23. . . . b5 : c4
24. К f6—d5+ Кр f7—e8
25. Ф f5—e6+ . . .

Если 24. Ф : c2, то бѣлые могли проиграть партію: 25. ... Кр d7; 26. Ф f5+, Кр c6; 27. К b4+, Кр b6; 28. Ф : g4, Ф g8 и т. д.

25. . . . Кр e8—f8
26. Ф e6—f5+ Кр f8—e8

Ничья.

## № 461.

**Х. У.**

11 ходовъ, какъ въ предыдущей партіи.

12. Ф d1—d2 Ф d8—e8
13. Л a1—e1 Ф e8—h5
14. e4—e5 Ф h5 : h4
15. g2—g3 Ф h4—h3
16. e5 : f6+ С e7 : f6

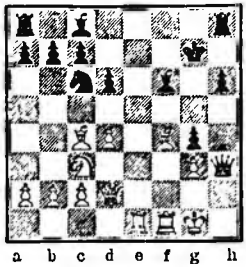

17. Л f1—f2!! С f6 : d4

Если 17. ... Ф h5, то 18. К d5 и выигрываютъ, такъ какъ на 18. ... С : d4 послѣдуетъ 19. Л e7+, Кр g6, С e3.

На 17. ... К : d4, послѣдовало бы 18. Л e7+, С : e7; 19. Ф : d4+, С f6; 20. Ф d5 и выигрываютъ.

18. Л e1—e7+ Кр g7—f6
19. С f4—g5+ К f6—g6
20. С c4—f7+ Кр g6—g7
21. Ф d2 : d4+ К c6 : d4
22. С f7—h5+ Кр g7—g8
23. Л e7—e8+ Кр g8—g7
24. Л f2—f7×

## № 462.

**Уайтъ. Минчинъ.**

1. e2—e4 e7—e5
2. К b1—c3 К b8—c6
3. f2—f4 e5 : f4
4. К g1—f3 g7—g5
5. h2—h4 g5—g4
6. К f3—g5 h7—h6
7. К g5 : f7 Кр e8 : f7
8. d2—d4 d7—d6
9. С c1 : f4 С f8—g7
10. С f1—c4+ Кр f7—g6

Если 10. ... Кр e8, то 11. С e3, К f6; 12. Ф d2, Ф e7; 13. 0—0—0 и если К : e4!, то 14. К : e4, Ф : e4; 15. Л he1 и т. д.

11. С f4—e3 Кр g6—h7
12. Ф d1—d2 . . .

Можно было 12. Ф d3, К e7.

12. . . . К g8—e7
13. 0—0 Л h8—f8

Бѣлые угрожали Л f7 и затѣмъ С : h6.

14. Л f1 : f8 Ф d8 : f8
15. Л a1—f1 Ф f8—e8
16. К c3—b5 . . .

Если 16. С f7, то Ф d8.

16. . . . Ф e8—d7?

Если 16. ... Ф d8, то 17. Л f7, a6; 18. С : h6, ab; 19. С : g7, bc; 20. Ф h6+,

Кр g8; 21. Л f8+, Ф : f8; 22. Ф h8+ и выигрыв. Лучшій ходъ черныхъ былъ 16. ... Ф h5!

17. Л f1—f7 К c6—d8
18. Л f7 : g7+ Кр h7 : g7
19. С e3 : h6+ Кр g7—h7
20. Ф d2—g5 К e7—g6
21. h4—h5 К g6—h4
22. С h6—f8 Сдался.

Если 22. d5 или К e6, то послѣдуетъ матъ въ 3 или 4 хода.

## № 463.

Играна по перепискѣ въ 1886 г.

**А. Марковъ. Кн. Н. Урусовъ.**

15 ходовъ, какъ въ предыдущей партіи.

16. К c3—b5 Ф e8—h5!
17. К b5 : c7 Л a8—b8
18. Л f1—f7 К c6—a5?
19. К c7—e8! Кр h7—h8

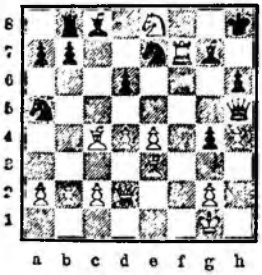

Если 19. ... К : c4, то 20. Л : g7+, Кр h8: 21. К f6!, С f5 (21. Ф g6; 22. Л : g6, К : d2; 23. Л : h6+ и т. д.); 22. К : h5, К : d2; 23. С : d2 и т. д.

20. К e8 : g7 Ф h5 : h4
21. Ф d2 : a5 К e7—c6
22. К g7—f5 К c6 : a5
23. Л f7—f8+ Кр h8—h7
24. С c4—g8+ Кр h7—g6
25. К f5 : h4+ Кр g6—g7
26. Л f8—e8 К a5—c6
27. d4—d5 С c8—d7
28. С e3—d4+ Сдался.

## № 464.

**П. Арнольдъ. Д-ръ Леви.**

Первые 17 ходовъ, какъ въ предыдущей партіи.

18. Л f1—f7 d6—d5!
19. Ф d2—f2! К e7—f5!
20. С c4 : d5 g4—g3!
21. Ф f2—d2 К f5 : e3
22. К c7—e8 К e3 : d5
23. Л f7 : g7+ Кр h7—h8
24. e4 : d5 . . .

Лучше было 24. Л : g3!, С g4!; 25. ed, Л : e8; 26. dc и т. д.

24. . . . Ф h5 : h4
25. d5 : c6 Ф h4—h2+
26. Кр g1—f1 С c8—f5?

Слѣдовало играть 26. ... С g4!; 27. Л : g4 (27. Ф e3, Ф h1+; 28. Ф g1, С e2+), Л : e3 и черные выигрываютъ.

27. Л g7—e7 Ф h2—h1+
28. Кр f1—e2 Ф h1 : g2+
29. Кр e2—e3 Ф g2—g1+
30. Кр e3—f3 Ф g1—h1+
Сдался.

Бѣлые могли продолжать: 31. Кр : g3!, Ф h3+ (31. ... Ф g1+; 32. Ф g2); 32. Кр f4, Ф h4+ (Ф g4+; 33. Кр f4—e5, Ф e4+; 34. Кр f6, Ф : c6+; 35. Кр : f5, Л : e8; 36. Л : e8+, Ф : e8; 37. Ф : h6+ и выигрыв.); 33. Кр : f5, Ф : e7; 34. Ф : h6+, Ф h7+; 35. Ф : h7+, Кр : h7; 36. К f6+, Кр g7; 37. c7, Л f8; 38. Кр e5 и бѣлые выигрываютъ.

## № 465.

Играна по перепискѣ въ 1886 г.

**А. Марковъ. В. П. З.—Л.**

Первые 10 ходовъ, какъ въ предыдущей партіи.

11. e4—e5 . . .

11. . . . d6 : e5?

Лучшій, единственный ходъ: 11. ... К g8—e7! и на 12. e6, К b4 или К : d4. Продолженіе можетъ быть: a) 13. Ф : g4+, Кр h7; 14. 0—0—0, Л g8 (14. ... Л f8; 15. Л : d4, С : d4; 16. С d3+, Кр h8; 17. С : h6), или 14. ... К f5 въ пользу черныхъ. b) 13. С d3+, Кр f6; 14. 0—0 (14. Ф : g4, С : e6; 15. С g5+, Кр f7! и т. д.), К df5; 16. Ф : g4, С : e6; 17. Ф h5!.

12. Ф d1—d3+ С c8—f5
13. h4—h5+ Кр g6—f6
14. d4 : e5+ К c6 : e5
15. К c3—d5+ Кр f6—e6
16. К d5—e3+ Кр e5 : c4
17. Ф f3 : f5+ Кр e6—e7
18. К e3—d5+ Кр e7—e8
19. К d5 : c7+ Кр e8—e7
20. Ф f5—c5+ К c4—d6
21. 0—0—0 Сдались.

## № 466.

**П. Арнольдъ. Строи.**

Первые 10 ходовъ, какъ въ предыдущей партіи.

11. e4—e5 С c8—f5
12. С c4—d3 С f5 : d3

Бѣлые грозили Ф : g4+.

13. Ф d1 : d3+ Кр g6—f7
14. 0—0 К g8—e7
15. К c3—d5! Кр f7—e8

Если 15. ... К : d5, то 16. С g5+, К f6 (С f6); 17. С : f6, С : f6; 18. Л : f6+, Кр e7; 19. Л af1 и бѣлые выигрываютъ.

16. К d5—f6+ Кр e8—f7

Если 16. ... С : f6; 17. ef, съ угрозой Ф g6+.

17. С f4—g3 d6 : e5
18. Ф d3—b3+ К e7—d5

Или 18. ... Кр g6; 19. h5+, Кр g5; 20. Ф e3×. Или 18. ... Кр f8; 19. К h5+, Кр e8; 20. К : g7+, Кр d7; 21. Ф e6×

19. К f6 : d5+ Кр f7—e8
20. d4 : e5 b7—b6
21. К d5 : b6 Сдался.

## № 467.

Играна въ 1889 г.

**С. И. Полнеръ и Э. С. Шифферсъ**

**С. И. Синицынъ. и П. И. Хомутовъ.**

10 ходовъ, какъ въ предыдущей партіи.

11. e4—e5 К g8—e7!
12. С c4—d3+ Кр g6—f7
13. 0—0 Кр f7—g8
14. С f4—e3 d6—d5
15. К c3—e2 К c6—b4!
16. К e2—g3 К b4 : d3
17. Ф d1 : d3 С c8—e6
18. Л f1—f4 Ф d8—e8
19. Л a1—f1 К e7—g6
20. Л f4—f6 К g6 : h4
21. К g3—h5 Ф e8 : h5
22. Л f6 : c6 К h4 : g2

23. Л e6—e7 К g2 : e3
24. Ф d3 : e3 Л a8—f8
25. Л e7 : c7 Л f8 : f1+
26. Кр g1 : f1 Ф h5—f5+
27. Ф e3—f2 Ф f5 : f2
28. Кр f1 : f2 Кр g8—h7
29. Л c7 : b7 Кр h7—g6
30. Л b7 : a7 h6—h5
31. Л a7—a3 h5—h4
32. Кр f2—g2 Кр g6—f5
33. b2—b4 С g7—h6
34. b4—b5 С h6—f4
35. Л a3—b3 h4—h3+
36. К g2—g1 g4—g3
37. Л b3—b1 С f4—e3+
38. Кр g1—h1 g3—g2+
39. Кр h1—h2 g2—g1Ф+
40. Л b1 : g1 С e3 : g1+
41. Кр h2 : g1 Л h8—a8
42. Кр g1—h2 Л a8 : a2
43. Кр h2 : h3 Л a8 : c2

и выигрываютъ.

## № 468.

**П. Арнольдъ. Майеръ.**

Первые 7 ходовъ, какъ въ предыдущей партіи.

8. d2—d4 d7—d5
9. С c1 : f4 d5 : e4?

Это открываетъ діагональ бѣлому слону; слѣдовало играть 9. ... К f6 или 9. ... С b4.

10. С f1—c4+ Кр f7—g6

Если 10. ... Кр g7; 11. 0—0, Ф : d4+, то 12. Ф : d4, К : d4; 13. С e5+.

11. d4—d5 Ф d8—f6
12. h4—h5+ Кр g6—g7
13. Л h1—f1! С f8—b4
14. d5 : c6! С b4 : c3+
15. b2 : c3 Ф f6 : c3+
16. Ф d1—d2 Ф c3 : c4

Если 16. ... Ф : a1+, то 17. Кр e2, Ф : f1+ (или 17. ... Ф f6; 18. С e5, Ф : e5; 19. Л f7×); 18. Кр : f1, К f6; 19. С e5, Л f8; 20. cb, С : b7; 21. Ф d7+, Кр h8; 22. Ф e7 и выигрываютъ.

17. С f4—e5+ Кр g7—h7
18. Ф d2—d8 Ф c4—b4+
19. c2—c3 Ф b4—e7
20. Ф d8—d4 С c8—e6
21. Ф d4 : e4+ С e6—f5
22. Ф e4 : f5×

## № 469.

**И. Гуисбергъ. Г. Макензи.**

Первые 7 ходовъ, какъ въ предыдущей партіи.

8. d2—d4 f4—f3
9. g2 : f3 С f8—e7
10. С f1—c4+ Кр f7—g7
11. С c1—e3 d7—d6

Не лучше С : h4+; 12. Кр d2 и т. д.

12. f3—f4 К g8—f6
13. f4—f5 . . .

Сильнѣе 13. d5, К a5; 14. С d3 или e2.

13. . . . h6—h5
14. Ф d1—d2 d6—d5
15. С c4 : d5 К f6 : d5
16. К c3 : d5 С e7 : h4+
17. Кр d2—e2 С c8 : f5
18. К d5—c3 . . .

Лучше К f4.

18. . . . С f5—g6
19. Л a1—f1 С h4—e7
20. Кр e2—d1 g4—g3
21. К c3—d5 . . .

Если 21. d5, то h4.

21. . . . Ф d8—d7

Если 21. ... С : e4! и 22. К f4, то Ф d7!; 23. К : h5+, Л : h5!; 24. Л : h5, Ф g4+; 25. Ф e2, С : c2+; 26. Кр e1, С b4+; 27. С d2, Л a8 – e8!

22. К d5—f4 Ф d7—g4+
23. Кр d1—c1 С g6 : e4
24. Л h1—g1 С e7—f6
25. d4—d5 К c6—e5
26. К f4—e6+ Кр g7—f7
27. Ф d2—c3 Кр f7—g6
28. С e3—d4 К e5—f3?

Лучшій ходъ былъ 28. ... Л a8—f8; 29. К f4+!, Кр h7; 30. С : e5 и т. д.

29. С d4 : f6 g3—g2
30. Л g1 : g2 Сдался.

## № 470.

Консультаціонная партія. Играна въ Москвѣ въ 1901 г.

**Союзники. М. Чигоринъ.**

1. e2—e4 e7—e5
2. К b1—c3 К b8—c6
3. f2—f4 e5 : f4
4. К g1—f3 g7—g5
5. h2—h4 g5—g4
6. К f3—g5 h7—h6
7. К g5 : f7 Кр e8 : f7
8. d2—d4 К g8—f6!
9. e4—e5 . . .

Если 9. С : f4, d5; 10. ed, С d6; 11. С : d6, Ф : d6 и если 12. dc, то Ф g3+ съ прекрасной партіей.

9. . . . d7—d5!

Это отнимаетъ всякую аттаку у бѣлыхъ.

10. С c1 : f4 . . .

Послѣ 10. ef, Ф : f6, угрожая f3, черные получаютъ несомнѣнное превосходство положенія.

10. . . . К f6—h5
11. С f1—e2 Кр f7—g7!

Если черные берутъ слона f4, то 12. 0—0.

12. Ф d1—d2 С f8—e7
13. 0—0 . . .

Нельзя 13. 0—0—0, по причинѣ 13. ... К : f4; 14. Ф : f4, С : h4 и на 15. Кр b1, Ф g5.

13. . . . С e7 : h4

14. С f4 : h6+ . . .

У бѣлыхъ нѣтъ другого способа поддержать аттаку.

14. . . . Л h8 : h6
15. Л f1—f7+ Кр g7 : f7
16. Ф d2 : h6 К h5—g7
17. Л a1—f1+ С c8—f5
18. e5—e6+ Кр f7—g8
19. Л f1 : f5 . . .

Вынуждено; иначе Ф g5.

19. . . . К g7 : f5
20. Ф h6—g6+ К f5—g7
21. С c2—d3 С h4—f6

Еще сильнѣе 21. ... Ф g5! и на 22. Ф h7+, Кр f8; 23. Ф h8+, Кр e7; 24. Ф : a8, Ф e3+ и матъ въ нѣсколько ходовъ.

22. К c3—e2 К c6 : d4
23. К e2—f4 . . .

Не лучше 23. Ф f7+, Кр h8; 24. К f4, К e2+!; 25. К : e2, Ф e7; 26. Ф g6, К : e6; 27. Ф h6+, Кр g8; 28. Ф g6+, С g7. Если 25. С : e2, то 25. ... С d4+ и 26. Ф f6.

23. . . . К d4 : e6!

Единственный ходъ предотвращающій 24. Ф f7+ и 25. К g6+.

24. К f4 : e6 Ф d8—e7
25. С d3—f5 . . .

Угрожая вѣчнымъ шахомъ на h7 и g6.

25. . . . С f6—d4+
26. К e6 : d4 Ф e7—e1+

Ошибочно 26. ... Ф e3+ и 27. .. Ф : d4; тогда бѣлые даютъ мать въ 2 хода.

27. Кр g1—h2 Ф e1—h4+
28. Кр h2—g1 Л a8—e8
29. С f5—d3 . . .

Ходъ 29. С e6+, Л : e6; 30. Ф : g7+, Кр : g7; 31. К f5+ и 32. К : h4 ни къ чему не ведетъ.

29. . . . Ф h4—e1+
30. Кр g1—h2 Ф e1—e5+

Сдались.

---

## ГАМБИТЪ ГРЕКО и ФИЛИДОР А

### № 471.

| Ганштейнъ. | Ф. д. Лаза |
|---|---|
| 1. e2—e4 | e7—e5 |
| 2. f2—f4 | e5 : f4 |
| 3. К g1—f3 | g7—g5 |
| 4. С f1—c4 | h7—h6 |
| 5. К f3—e5 | Л h8—h7 |
| 6. h2—h4 | . . . |

Если 6. Ф h5, то Ф e7! Если 6. d4, то d7—d6; 7. К d3, К f6; 8. e5, de; 9. de!, С g4; 10. Ф d2, Ф e7; 11. 0—0, К e4=; или 7. К : f7?, Л : f7; 8. С : f7+, Кр : f7; 9. h4, К f6!; 10. hg, hg; 11. g3, С g4∓.

6. . . . d7—d6
7. К g5—f3 g5—g4
8. К f3—d4 К g8—f6
9. d2—d3 К f6—h5
10. К d4—e2 f4—f3
11. g2 : f3 g4 : f3
12. К e2—f4 С c8—g4
13. Кр e1—f2 С f8—e7
14. К f4 : h5 С g4 : h5
15. С c1—f4 С e7 : h4+
16. Кр f2—e3 С h5—g4
17. К b1—d2 С h4—g5
18. К d2 : f3 С g5 : f4+
19. Кр e3 : f4 h6—h5
20. Ф d1—e2 К b8—d7
21. d3—d4 Ф d8—f6+
22. Кр f4—e3 0—0—0
23. Л a1—f1 Ф f6—h6+
24. Кр e3—d3 f7—f5
25. e4 : f5 d6—d5
26. С c4 : d5 К d7—c5+

и выигрываютъ.

Положеніе послѣ 25-го хода бѣлыхъ.

### № 472.

Ганштейнъ. Ф. д. Лаза.

До 5-го хода, какъ предыдущая партія.

5. 0—0! К g8--e7

Слѣдовало 5. ... С g7.

6. g2—g3! К e7—g6
7. g3 : f4 g5 : f4
8. d2—d4 d7—d6
9. c2—c3 c7—c6
10. Ф d1—b3 Ф d8—e7
11. Кр g1—h1 h6—h5
12. e4—e5 d6—d5
13. С c4—d3 С f8—h6
14. Ф b3—c2 Ф e7—e6
15. c3—c4 С c8—d7
16. К b1—c3 Л h8—g8

Если 16. ... dc, то С : g6 и К e4.

17. Л f1—g1 Ф e6—h3
18. Ф c2—f2 С d7—g4
19. С d3—e2 К g6—e7
20. К f3—e1 К e7—f5
21. С c1 : f4 С h6 : f4
22. Ф f2 : f4 К b8—d7
23. c4 : d5 0—0—0
24. d5 : c6 С g4 : e2
25. c6 : d7+ Кр c8 : d7
26. К c3 : e2 Л g8—g6
27. К e1—f3 Л d8—g8
28. К f3—g5 Ф g3—d3
29. Л a1—d1 Ф d3—c2
30. Л d1—d2 и выигрываютъ.

### № 473.

Играна на Лондонскомъ турнирѣ 1883 г.

| М. Чигоринъ. | Зельманъ. |
|---|---|
| 1. e2—e4 | e7—e5 |
| 2. f2—f4 | e5 : f4 |
| 3. К g1—f3 | g7—g5 |
| 4. С f1—c4 | С f8—g7 |
| 5. d2—d4 | g5—g4 |
| 6. К f3—g1 | . . . |

Послѣ 6. 0—0, gf; 7. Ф : f3, С : d4+; 8. Кр h1, d6!; 9. С : f4, чернымъ лучше всего играть 9. ... Ф e7; на это можетъ послѣдовать 10. К c3, С e6; 11. К d5, С : d5; 12. С : d5 (ed, К d7; 13. Л ae1, С e5), К d7!; 13. С : b7 (если 13. С g3, то К f6!), Л b8; 14. С d5, К g6!; 15. С g3, Л g8; 16. С h4, Л g6 и черные внѣ всякой опасности; слонъ на e5 окончательно укрѣпляетъ положеніе ихъ.

Послѣ 6. С : f4, gf; 7. Ф : f3, d6! (7. ... С : d4?; 8. С e5); у бѣлыхъ есть выборъ въ продолженіяхъ I. e4—e5; II. 8. С f4 : d6 и III. 8. К b1—d2; во всѣхъ этихъ случаяхъ аттака бѣлыхъ въ концѣ концовъ отражается, и у черныхъ остается лишняя фигура:

I. 8. e5, de; 9. С : e5, К f6; 10. 0—0, К bd7; 11. К d2, 0—0; 12. Ф g3, К : e5; 13. de, К g4; 14. К f3, К : e5; 15. К : e5, Ф d4+ и т. д.

II. 8. С : d6, С e6; 9. С : e6, fe; 10. Ф h5+, Кр d7; 11. Ф f7+. К e7; если теперь 12. С : c7 (12. Ф : g7, cd), то Ф : c7; 13. Ф : g7, Л g8 и 14. ... Ф : c2.

III. 8. К d2, С e6; 9. d5, С c8; 10. 0—0, К e7; 11. С h6, 0—0 (беря слона и давая шахъ ферземъ на h5; бѣлые также ничего не пріобрѣтали).

6. . . . Ф d8—h4+
7. Кр e1—f1 К b8—c6
8. c2—c3 С g7—h6
9. К b1—a3 a7—a6

Если 9. ... К f6 или d6, то также 10. g2—g3; играть конемъ на b5 было преждевременно.

10. g2—g3! f4 : g3
11. Кр f1—g2 С h6 : c1
12. Ф d1 : c1! g3 : h2

Если 12. ... Ф e7, то 13. Ф f4 и т. д.

13. Л h1 : h2 Ф h4—e7
14. Ф c1—f4 d7—d6
15. Л a1—f1 К c6—d8
16. Л h2—h5! . . .

Необходимо предотвратить h7—h5.

16. . . . b7—b5?

Если 16. ... С e6, то 17. d5 и затѣмъ e5; на 16. ... К e6, Ф e3 угрожая Л f5.

17. С c4—b3 К d8—e6
18. Ф f4—e3 h7—h6
19. К a3—c2 К e6—g5

20. С b3—d5 Л a8—b8
21. К c2—b4 К g8—f6

Черные разсчитывали на ходъ 21. К b4—c6, отвѣтить К f6 : d5.

22. Ф e3 : g5! К f6 : d5

Если 22. ... hg, то 23. Л : h8+, Кр d7 и бѣлые могли выиграть двумя способами: 24. К c6 или 24. С c6+, Кр e6; 25. d5+, Кр e5; 26. К d3+, Кр : e4; 27. Л e1+.

23. Ф g5 : d5 С c8—b7
24. К b4—c6 С b7 : c6

Если 24. ... Ф d7, то 25. К : b8.

25. Ф d5 : c6+ Кр e8—f8
26. Л h5—f5 Л h8—h7
27. К g1—e2 Л b8—e8
28. К e2—g3 h6—h5
29. e4—e5 h5—h4
30. К g3—h5 h4—h3+
31. Кр g2—g3 Л e8—d8
32. К h5—f6 Л h7—h6
33. Л f5—g5 Л h6—h8
34. Л f1—f4 h3—h2
35. Л f4 : g4 Ф e7 : f6
36. e5 : f6 d6—d5
37. Л g5—g8+ Л h8 : g8
38. Л g4 : g8+ Кр f8 : g8
39. Кр g3 : h2 Сдался.

## № 474.

Берлинскій турниръ 1881 г.

**М. Чигоринъ.** **К. Шмидъ.**

1. e2—e4 e7—e5
2. f2—f4 e5 : f4
3. К g1—f3 g7—g5
4. С f1—c4 С f8—g7
5. d2—d4 d7—d6
6. 0—0 h7—h6!

Если 6. ... g4, то 7. К e1.

Въ одной партіи де-Ривьеръ противъ Дюбуа было: 6. ... c6?; 7. К c3, С g4; 8. g3, С h3; 9. Л f2, g4; 10. К h4, f3; 11. К f5, Кр f8; 12. С f4, С f6; 13. С : d6+, С e7; 14. С f4 и выигрываютъ.

7. c2—c3! . . .

Если 7. К c3, К e7?; 8. g3, g4; 9. К h4! (если 9. С : f4, gf; 10. Ф : f3, С : d4+ и С e6 и выигрываютъ), f3; 10. К : f3, gf; 11. Ф : f3, 0—0; 12. С : f7+, Кр h8=. Или 7. g3, g4?; 8. К h4 (8. К e1, f3 и К c6). (Плохо 8. С : f4, gf; 9. С : f7+, Кр : f7; 10. Ф : f3, С : d4+; 11. С e3+, С f6; 12. С d4, К c6 и т. д. въ пользу черныхъ), f3; 9. c3, С f6 (или К c6; 10. Ф b3, Ф e7); 10. С e3, К c6; 11. К f5, С : f5; 12. ef, К ge7; 13. Ф b3, d5; 14. С d3, Ф d7; 15. Ф c2, h5; 16. К d2, h4; 17. С f4, 0—0—0=.

7. . . . К g8—e7
8. g2—g3! . . .

Въ одной партіи Уайтъ-Скпиуортъ было: 8. Ф b3, 0—0; 9. g3, К g6; 10. gf, gf; 11. Л f2, К c6; 12. Ф c2, С g4; 13. К a3, С : f3; 14. Л : f3, С : d4+; 15. cd, К : d4; 16. Ф g2, К : f3+; 17. Ф : f3, Ф f6; 18. Ф f2, Л ae8; 19. С d3, Л e5; 20 Кр h1, Л g5; 21. С e3, К e5?; 22. С e2, Ф g6?; 23. Ф : f4, К g4! и выигрываютъ.

8. . . . g5—g4!

Если 8. ... fg, то 9. К : g5!, gh+; 10. Кр h1, hg; 11. С : f7+, Кр d7; 12. С : g5. c6; 13. e5, d5; 14. e6+, Кр c7; 15. С f4+, Кр b6; 16. Ф b3+, Кр a6; 17. Ф a3+, Кр b6; 18. b4, a5; 19. С : b8, Л h6; 20. Л e1=.

9. К f3—h4! f4—f3
10. К b1—a3 0—0
11. С c1—f4 К b8—c6
12. h2—h3 К c6—a5
13. Ф d1—d2 К a5 : c4
14. К a3 : c4 h6—h5
15. С f4—h6 К e7—g6

Лучше было 15. ... Кр h7; 16. С : g7, Кр : g7; 17. Ф g5+, К g6; 18. Ф : h5, К : h4 и т. д.

16. К h4—f5! С c8 : f5
17. e4 : f5 К g6—h8
18. С h6 : g7 Кр g8 : g7
19. h3 : g4 h5 : g4?

Лучше было 19. ... f6; 20. gh, К f7; 21. Ф f4, К g5; 22. Ф g4, Кр h6; 23. К d2, Ф e8 и т. д.

20. Ф d2—f4 Л f8—g8
21. Л a1—e1 Кр g7—h7
22. Кр g1—f2 Л g8—g5
23. Л f1—h1+ Кр h7—g7

24. f5—f6+ Кр g7—g6
25. Л h1—h7! и выигрываютъ.

## № 475.

Играна въ Бостонѣ въ 1877 г.

**Гаммондъ.** **Г. Макензи.**

До 10-го хода, какъ предыдущая партія.

10. К b1—d2 c7—c6

Лучше 10. .. 0—0.

11. К d2 : f3! g4 : f3
12. Ф d1 : f3 Л h8—g8!
13. Ф f3 : f7+ Кр e8—d7
14. К h4—g6 . . .

Проще было 14. К f5.

14. . . . С g7 : d4+
15. c3 : d4 Л g8 : g6
16. e4—e5 d6—d5
17. С c4—d3 Л g6—g8
18. Л f1—f6! Кр d7—c7
19. Л f6 : h6 Л g8—f8
20. Ф f7—g7 Кр c7—b6
21. С c1—g5 Ф d8—e8

Если 21. Л e8, то 22. Л h7.

22. С g5 : e7 Л f8—f7

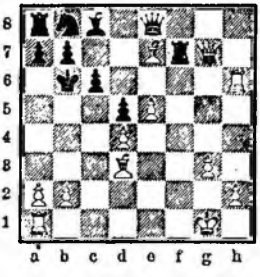

23. Ф g7 : f7! Ф e8 : f7
24. С e7—d8+ и выигрыв.

## № 476.

**Уокеръ.** **Кохрэнъ.**

До 7-го хода, какъ предыдущая партія.

7. c2—c3 c7—c6
8. g2—g3! g5—g4
9. С c1 : f4 g4 : f3
10. Ф d1 : f3 Ф d8—f0

Если 10. ... С e6, то 11. С : e6, fe; 12. С : d6, К e7; 13. С : b8, Л f8; 14. Ф h5+, Кр d7; 15. С f4, Ф b6; 16. Л f2 и выигрыв. Или 10. ... К f6; 11. С : d6, С g4; 12. Ф f4, С h5; 13. Ф e5+, Кр d7; 14. Ф f5+, Кр e8; 15. e5, С g6; 16. Ф f3, К d5; 17. С : d5, cd; 18. Ф : d5, Ф d7; 19. К a3, К c6; 20. Л ae1, С f8; 21. К b5, С : d6; 22. К : d6+, Кр d8; 23. e5—e6 и выигрываютъ, какъ было въ партіи Стэнли—Лёвенталь.

| | | |
|---|---|---|
| 11. | К b1—d2! | С c8—e6 |
| 12. | d4—d5 | С e6—d7 |
| 13. | e4—e5 | d6 : e5 |
| 14. | К d2—e4 | Ф f6—g6 |
| 15. | d5 : c6 | С d7 : c6 |
| 16. | С f4 : e5 | f7—f5 |
| 17. | С e5 : g7 | С c6 : e4 |
| 18. | Л a1—e1 | К g8—e7 |
| 19. | Л e1 : e4 | Ф g6 : g7 |
| 20. | Ф f3 : f5 | К b8—c6 |
| 21. | С c4—f7+ | Кр e8—d8 |
| 22. | Л f1—d1+ | Кр d8—c7 |
| 23. | Л d1—d7+ | и выигрыв. |

## № 477.

**Стаунтонъ и Барнесъ. Лёвенталь и Оуэнъ.**

5 ходовъ, какъ въ предыдущей партіи.

| | | |
|---|---|---|
| 6. | c2—c3 | c7—c6 |
| 7. | 0—0 | . . . |

Н 7. Ф b3, Ф e7: 8. К : g5, Ф : g5; 9. С : f7+, хорошее продолженіе.

| | | |
|---|---|---|
| 7. | . . . | h7—h6 |
| 8. | g2—g3! | g5—g4 |
| 9. | К f3—h4! | . . . |

Если 9. С : f4, gf; 10. Ф : f3, Ф f6; 11. Ф h5, то 11. ... Ф g6; 12. Ф : g6, fg; 13. С : d6, К f6; игра черныхъ лучше.

| | | |
|---|---|---|
| 9. | . . . | f4—f3 |
| 10. | Ф d1—b3 | Ф d8—c7 |
| 11. | К b1—a3 | a7—a5 |
| 12. | С c1—f4 | b7—b5 |

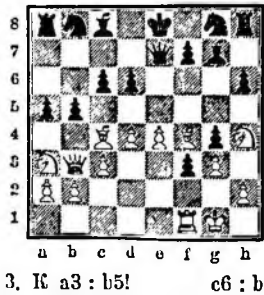

| | | |
|---|---|---|
| 13. | К a3 : b5! | c6 : b5 |
| 14. | Ф b3 : b5+! | Кр e8—d8! |

Если 14. Ф d7; 15. К f5; если С d7; 15. Ф b7; если К d7; 15. К f5.

| | | |
|---|---|---|
| 15. | С c4—d5 | Ф e7—a7! |
| 16. | С d5 : a8 | Ф a7 : a8 |
| 17. | Ф b5—b6+ | Кр d8—e8 |
| 18. | Ф b6 : d6 | К b8—c6 |
| 19. | К h4—f5 | С g7—f8 |
| 20. | Ф d6—d5 | К g8—f6 |
| 21. | К f5—d6+ | С f8 : d6 |
| 22. | Ф d5 : d6 | К f6 : e4 |
| 23. | Л a1—e1 | f7—f5 |
| 24. | Ф d6—g6+ | Кр e8—f8 |
| 25. | С f4—d6+ | К e4 : d6 |
| 26. | Ф g6 : d6+ | Кр f8—g7 |
| 27. | d4—d5 и выигрываютъ. | |

## № 478.

Играна на турнирѣ въ Дёнди 1867 г.

**Г. Р. Нейманъ. И. Г. Блэкбёрнъ.**

| | | |
|---|---|---|
| 1. | e2—e4 | e7—e5 |
| 2. | f2—f4 | e5 : f4 |
| 3. | К g1—f3 | g7—g5 |
| 4. | С f1—c4 | С f8—g7 |
| 5. | 0—0 | h7—h6 |
| 6. | d2—d4 | d7—d6 |
| 7. | c2—c3 | К b8—d7 |
| 8. | g2—g3 | . . |

Сильнѣе 8. Ф b3, Ф e7; 9. g3, g4; 10. К h4, f3; 11. К f5, Ф f6; 12. С f4.

| | | |
|---|---|---|
| 8. | . . . | g5—g4! |
| 9. | К f3—e1 | . . . |

Лучше 9. К h4.

| | | |
|---|---|---|
| 9. | . . . | f4—f3 |
| 10. | К b1—a3 | К d7—b6 |
| 11. | С c4—b3 | Ф d8—e7 |
| 12. | К e1—d3 | С c8—d7 |
| 13. | К d3—f4 | h6—h5 |
| 14. | Ф d1—d3 | h5—h4! |
| 15. | К a3—b5 | h4 : g3! |
| 16. | h2 : g3 | c7—c6 |
| 17. | К b5—c7+ | Кр e8—d8 |
| 18. | К c7 : a8 | К g8—f6 |
| 19. | К a8 : b6 | . . . |

Лучше было 19. e1—e5.

| | | |
|---|---|---|
| 19. | . . . | К f6 : e4! |
| 20. | К b6 : d7 | К e4 : g3 |

| | | |
|---|---|---|
| 21. | К f4—e6+ | . . |

Если 21. К g2, Л h1+; 22. Кр f2, Л : f1+; 23. Кр : g3, fg; 24. Кр : g2, Л f3; 25. Ф d2 (или Ф c4, Ф h4), С h6 и выигрываютъ.

| | | |
|---|---|---|
| 21. | . . . | f7 : e6 |
| 22. | Ф d3—g6 | Л h8—h2!! |
| 23. | Л f1 : f3! | g4 : f3 |
| 24. | Кр g1 : h2 | Ф e7—h4+ |
| 25. | Кр h2—g1 | Ф h4—h1+ |
| 26. | Кр g1—f2 | Ф h1—g2+ |
| 27. | Кр f2—e3 | К g3—f1+ |
| 28. | Кр e3—f4 | Ф g2 : g6 |
| 29. | Кр f4 : f3 | К f1—h2+ |
| 30. | Кр f3—f2 | Кр d8 : d7 и выигрываютъ. |

## № 479.

Играна по перепискѣ въ 1878 г.

**Петербургъ. Москва.**

6 ходовъ, какъ въ предыдущей партіи.

| | | |
|---|---|---|
| 7. | c2—c3 | Ф d8—e7! |
| 8. | К b1—a3 | . . |

Здѣсь можно было продолжить: 8. g3, g4; 9. К h4, f3; 10. К a3, c6 (лучше a6): 11. К f5, С : f5; 12. ef, Ф f6; 13. Ф b3, b6; 14. С f4, К e7; 15. С d3, d5; 16. Л ae1, К d7; 17. Ф c2 угрожая С e5 съ сильной аттакой. Или 8. e5, de; 9. Л e1 (если 9. К : e5, то С : e5; 10. Л e1, С e6; 11. С : e6!, fe; 12. Л : e5, К c6; 13. Л e1, 0—0—0±), e4; 10. Ф c2, К f6; 11. К d2, С f5; 12. С d3, 0—0; 13. К : e4, К : e4; 14. С : e4, С : e4; 15. Л : e4, Ф d6; 16. С d2, К d7; 17. Л ae1 съ сильной аттакой.

| | | |
|---|---|---|
| 8. | . . . | a7—a6 |

Если 8. ... К c6, то 9. Ф a4, С d7; 10. К b5.

| | | |
|---|---|---|
| 9. | К a3—c2 | С c8—e6 |
| 10. | С c4—d3 | К g8—f6 |
| 11. | b2—b3 | К b8—d7 |
| 12. | h2—h3 | . . . |

Если 12. С a3, c5; 13. b3, К h5; 14. d5, С : h3; 15. gh, К g3; 16. Л f2, С : c3; 17. Л b1, h5 въ пользу черныхъ.

| | | |
|---|---|---|
| 12. | . . . | К d7—b6 |
| 13. | c3—c4 | К f6—h5 |
| 14. | Л f1—e1 | К h5—g3 |
| 15. | a2—a4 | 0—0 |
| 16. | Л a1—a2 | Л f8—e8 |
| 17. | a4—a5 | К b6—c8 |
| 18. | К c2—b4 | f7—f6 |
| 19. | Кр g1—h2 | Ф c7—d7 |
| 20. | Л a2—d2 | К c8—e7 |
| 21. | С c1—b2 | Л a8—d8 |
| 22. | Ф d1—a1 | С e6—f7 |
| 23. | d4—d5 | К e7—g6 |
| 24. | С b2 : f6 | С g7 : f6 |

25. Ф a1 : f6 Ф d7—e7
26. Ф f6—c3 . . .

Лучше было мѣняться ферзями.

26. . . . h6—h5!
27. Л d2—d1 g5—g4
28. К f3—d4 Ф e7—h4
29. Ф c3—d2 Л e8—e5
30. К b4—a2! Л d8—f8
31. К a2—c3 С f7—e8

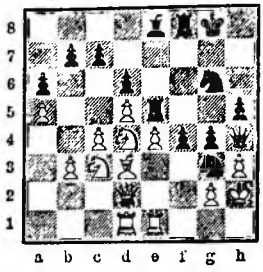

32. К d4—f5 . . .

Если 32. К e6, то Л : e6; 33. de, К e5; 34. К e2 (С e2, gh; 35. gh, f3), К f3+; 35. gf, Ф : h3+; 36. Кр g1, Ф h1+; 37. Кр f2, Ф h2×

32. . . . К g3 : f5
33. e4 : f5 g4 : h3
34. Кр h2—g1 h3 : g2
35. Кр g1 : g2 f4—f3+
36. Кр g2—g1 Ф h4—g3+
37. Кр g1—f1 Л e5 : e1+
38. Л d1 : e1 К g6—f4

и выигрываютъ.

## № 480.

Играна на парижскомъ турнирѣ 1867 г.

**В. Стейницъ. Г. Р. Нейманъ.**

1. e2—e4 e7—e5
2. f2—f4 e5 : f4
3. К g1—f3 g7—g5
4. С f1—c4 С f8—g7
5. d2—d4 d7—d6
6. c2—c3 h7—h6
7. Ф d1—b3 Ф d8—e7
8. 0—0 К b8—c6!

Если 8. ... К d7, то 9. g3, g4; 10. К h4, f3; 11. К f5, Ф f6; 12. С f4. Если 9. ... fg, то 10. hg, К b6; 11. К : g5, hg; 12. С : f7+ и С : g8 и выигрываютъ.

9. К b1—a3 К g8—f6
10. С c4—d3 К f6—h5

Лучше было 0—0 и затѣмъ b7—b6.

11. С c1—d2 0—0
12. С d3—c2 . . .

Лучше было 12. Л ac1 и затѣмъ С b1 и Ф c2.

12. . . . a7—a6
13. Ф b3—c4 Кр g8—h8
14. Л a1—e1 Ф e7—d8
15. g2—g3 g5—g4
16. К f3—h4 f4—f3
17. Ф c4—d3 К h5—f6
18. h2—h3? . . .

Слѣдовало играть: 18. К : f3, gf; 19. Л : f3, К e7 (если К e5, то 20. de, de; 21. Ф : d8, Л : d8; 22. С : h6 и т. д.); 20. e5, С f5 (если К g6, то 21. ef, С : f6; 22. С : h6, Л g8; 23. h4 и т. д.); 21. Л : f5, К : f5; 22. ef, Ф : f6; 23. Л e1—f1 и выигрываютъ.

18. . . . К c6—e7
19. К a3—c4 . . .

Лучше было 19. hg, С : g4; 20. К : f3

19. . . . b7—b5
20. К c4—e3 h6—h5
21. К e3—g2 c7—c5!

Если 21. ... fg, то 22. Л : f6, С : f6; 23. e5, К g6; 24. К : g6+, fg; 25. Ф : g6 и выигрываютъ.

22. С c2—b1 f3 : g2

Сперва слѣдовало c5—c4.

23. Л f1 : f6 С g7 : f6
24. e4—e5 К e7—g6
25. e5 : f6! Ф d8 : f6
26. d4 : c5 g4 : h3
27. c3—c4! Кр h8—g8
28. С d2—c3 b5 : c4
29. Ф d3—d5? . . .

Слѣдовало играть: 29. Ф e3, К e5 (единственный ходъ, чтобы помѣшать Ф h6); 30. cd!, К g4; 31. С : f6, К : e3; 32. Л : e3 и т. д.

29. . . . С c8—b7!
30. Ф d5 : h5 . . .

Если 30. Ф : b7, то Л ac8; 31. Л d1, Ф g5.

30. . . . Л f8—e8
31. Л e1—d1 К g6—e5
32. c5 : d6 Л a8—d8
33. Ф h5—h7+ Кр g8—f8
34. С b1—f5 . . .

Если 34. d7, или 34. С b4, то Ф f2+; 35. Кр : f2, К g4+; 36. Кр g1, h2×

34. . . . a6—a5
35. d6—d7 Л e8—c7
36. С c3 : a5 Л d8 : d7
37. С f5 : d7 К e5 : d7
38. С a5—b4 Кр f8—e8
39. Кр g1—h2 . . .

Если 39. С : e7, то Ф f1+; 40. Л : f1, h2+ и gf1Ф и выигрываютъ.

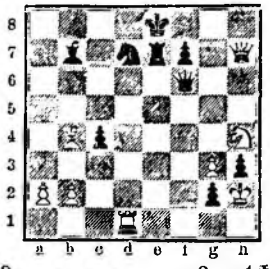

39. . . . g2—g1Ф+
40. Кр h2 : g1! Ф f6—b6+
41. Кр g1—h2 Ф b6 : b4
42. Ф h7—c2 Л e7—e1
43. К h4—f5 Л e1 : d1
44. Ф c2 : d1 Ф b4 : b2+
45. Кр h2 : h3 Ф b2—g2+
46. Кр h3—h4 С b7—d5
47. Ф d1—e1+ С d5—e6
48. К f5—g7+ Кр e8—e7
49. Ф e1—b4+ Кр e7—f6
50. К g7—h5+ Кр f6—e5

и выигрываютъ.

## № 481.

**Х. С. Дюбуа.**

8 ходовъ, какъ въ предыдущей партіи.

9. g2—g3 g5—g4
10. К f3—h4 f4—f3

Рискованно 10. С : f4, gf.

11. С c1—f4 К g8—f6!

Если 11. ... Л b8; 12. К d2, С d7; 13. Л ae1, К a5; 14. Ф c2, К : c4; 15. К : c4, угрожая К f5.

12. К b1—d2 К f6—h5
13. К h4—f5 С c8 : f5!

Если ферзь ходитъ, то 14. С : d6, cd; 15. С : f7 и выигрываютъ.

14. Ф b3 : b7 Л a8—b8!
15. Ф b7 : c6+ Ф e7—d7

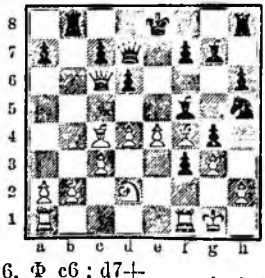

16. Ф c6 : d7+ . . .

Если 16. С d5, то К : f4; 17. gf, Ф : c6; 18. С : c6+, С d7; 19. С : d7+, Кр : d7; 20. b3, f5; 21. Л ae1, fe; 22. Л : e4, Л bf8; 23. Л fe1, Л f7±. Если 16. Ф d5, то К : f4; 17. gf, С g6!; 18. С b3 (18. f5, c6; 19. Ф a5, С h7; 20. С b3, 0—0 и т. д.), c6; 19. Ф c4, 0—0; 20. d5, cd; 21. Ф : d5, Л b5; 22. Ф d3, Л b5∓.

16. . . . С f5 : d7
17. С c4—b3 К h5 : f4
18. g3 : f4 h6—h5!
19. Кр g1—f2 С g7—h6
20. Кр f2—e3 f7—f5
21. e4—e5! d6 : e5
22. d4 : e5 Л b8—b5
23. К d2—c4 С d7—e6

и выигрываютъ.

## № 482.

Играна на Нью-Іоркскомъ турнирѣ 1889 г.

**М. Чигоринъ. А. Бёрнъ.**

6 ходовъ, какъ въ предыдущей партіи.

7. 0—0 Ф d8—e7
8. К b1—a3 К b8—c6
9. b2—b4 К g8—f6

Немного лучше a7—a6.

10. b4—b5 К c6—d8
11. e4—e5 d6 : e5
12. К f3 : e5 С c8—e6
13. С c4 : e6 . . .

Если 13. Л e1, то 0—0.

13. . . . К d8 : e6
14. К a3—c4 К f6—d5
15. С c1—a3 Ф e7—f6
16. Л a1—c1 h6—h5

17. Ф d1—a4 b7—b6

Если 17. ... К b6, то 18. К : b6, cb; и у бѣлыхъ сильная проходная пѣшка d.

18. Ф a4—a6 К e6—d8
19. Л c1—e1 Ф f6—e6
20. К e5—c6 К d5—e3
21. К c4 : e3 f4 : e3
22. Л f1—f3 e3—e2
23. Л f3—f2 Ф e6—c4
24. Л e1 : e2+ К d8—e6
25. Ф c8—b7 f7—f5
26. Л f2 : f5 Л a8—d8
27. Ф b7 : c7 и выигрываютъ.

## № 483.

**А. Андерсенъ. Г. Р. Нейманъ.**

5 ходовъ, какъ въ предыдущей партіи.

6. h2—h4 h7—h6
7. К b1—c3 К b8—c6
8. К c3—e2 Ф d8—e7

Если 8. ... g4, то 9. К g1.

9. Ф d1—d3 С c8—d7
10. С c1—d2 0—0—0
11. С d2—c3 Л d8—e8
12. d4—d5! К c6—e5
13. К f3 : e5 d6 : e5

Если 13. ... С : e5, то 14. hg и т. д.

14. 0—0—0 К g8—f6
15. a2—a3 К f6—g4
16. С c3—b4 Ф e7—f6

Плохо 16. ... К f2 по причинѣ 17. Ф f3.

17. С b4—c5! b7—b6

Если 17. ... a6, то d5—d6!

18. С c4—a6+ Кр c8—b8

Гораздо лучше было Кр d8.

19. d5—d6 c7—c6

На 19. ... bc; послѣдовало бы 20. Ф b3+ и матъ въ 2 хода.

20. Ф d3—b3 С d7—e6
21. Ф b3—b4 Ф f6—d8
22. d6—d7 Л e8—g8
23. С c5—e7 и выигрываютъ.

Если бы 22. ... С : d7, то 23. Л : d7, Ф : d7; 24. Л d1 и выигрываютъ.

## № 484.

**Р. Бильгеръ. Г. де ла Лаза.**

1. e2—e4 e7—e5
2. f2—f4 e5 : f4
3. К g1—f3 g7—g5
4. С f1—c4 С f8—g7
5. h2—h4 h7—h6
6. d2—d4 d7—d6
7. К b1—c3 c7—c6!

Хуже 7. ... К c6; 8. К e2, Ф e7; 9. Ф d3, С d7; 10. С d2, 0—0—0; 11. С c3 ±; а также 7. ... g4; 8. К g1, С f6; 9. С : f4, С : h4+; 10. g3, С g5; 11. Ф d2±.

8. h4 : g5 h6 : g5
9. Л h1 : h8 С g7 : h8

10. Кр e1—f2 . .

Если 10. g3, то g4; 11. С : f4, g f; 12. Ф : f3, С : d4!; 13. С : f7+, Кр : f7; 14. С e5+, Кр e7!; 15. С : d4, Ф f8±. Если 10. К e5 (аттака Греко), то de; 11. Ф h5, Ф f6; 12. de, Ф g7; 13. e6, С : e6! (также 13. ... К f6; 14. ef+, Кр e7!; 15. Ф e2, С g4! хорошо для черныхъ); 14. С : e6, К f6; 15. С : f7+, Кр e7; 16. Ф g6, Ф : f7 и выигрываютъ. Если же послѣ 14. ef+, Кр f8?, то 15. С : f4 и выигрываютъ, угрожая матомъ на d6 и c5.

10. . . . g5—g4
11. Ф d1—h1 С h8—g7!
12. Ф h1—h5 d6—d5
13. К c3 : d5 c6 : d5!

Можно было и 13. ... g4 : f3.

14. С c4 : d5 Ф d8—e7
15. К f3—g5 К g8—f6
16. С d5 : f7+ Кр e8—f8
17. Ф h5—g6 К f6 : e4+
18. Ф g6 : e4 Ф e7 : e4
19. К g5 : e4 С g7 : d4+
20. Кр f2—f1 Кр f8 : f7
21. К e4—d6+ К f7—e6
22. К d6 : c8 К b8—c6

и выигрываютъ.

## № 485.

**П. Морфи. Микъ.**

1. e2—e4 e7—e5
2. f2—f4 e5 : f4
3. К g1—f3 g7—g5
4. С f1—c4 С f8—g7
5. h2—h4 g5—g4
6. К f3—g5 К g8—h6
7. d2—d4! f7—f6
8. С c1 : f4 f6 : g5
9. С f4 : g5 С g7—f6
10. Ф d1—d2! С f6 : g5
11. h4 : g5 К h6—f7
12. С c4 : f7+ Кр e8 : f7
13. Ф d2—f4+ Кр f7—g8

14. 0—0 Ф d8—e7
15. К b1—c3 c7—c6
16. Л a1—e1 d7—d6
17. К c3—d5! и выигрываютъ.

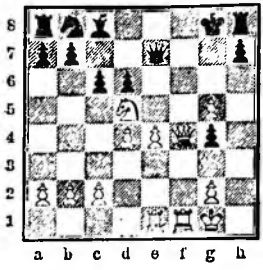

№ 486.

**А. Андерсенъ. Г. Р. Нейманъ.**

До 7-го хода, какъ партія № 484.

7. Ф d1—d3 К b8—c6!

Если 7. ... g4; 8. К g1, Ф f6 (К c6 9. С b5); 9. c3 и т. д. въ пользу бѣлыхъ.

8. h4 : g5 . . .

Если 8. С b5, то С d7; 9. e5, Ф e7; 10. hg, de; 11. С : c6, С : c6; 12. de, hg; 13. Л : h8, С : h8; 14. Ф h7, С : e5; 15. Ф : g8+, Кр d7; 16. Ф : a8, С : f2; 17. gf, С c3++ и выигрываютъ.

8. . . . h6 : g5
9. Л h1 : h8 С g7 : h8
10. e4—e5 С h8—g7!

Можно также 10. ... Кр f8; 11. Ф h7, С g7; 12. Ф h5, К h6 и т. д.

11. Ф d3—h7 . . .

Въ одной партіи Розенталь—Нейманъ было: 11. К c3, К h6; 12. ed, cd; 13. К d5, Кр f8; 14. К : g5?, Ф : g5; 15. С : f4, Ф h4+; 16. g3, Ф h1+; 17. Кр d2, Ф g2+; 18. Кр c3, С f5; 19. Ф d1, С : d4+; 20. Кр b3, С : c2+; 21. Ф : c2, К a5+ и выигрываютъ.

11. . . . Кр e8—f8
12. К b1—c3 К g8—h6
13. С c4—d3 К c6—b4
14. С d3—e4 d6—d5
15. С e4—d3 g5—g4
16. К f3—g1 Ф d8—h4+
17. Кр e1—f1 К b4 : d3
18. Ф h7 : d3 f4—f3
19. g2 : f3 g4—g3
20. С c1—e3 . . .

Если 20. К : d5, то 20. ... С h3+; 21. Кр e2, Л d8 и выигрываютъ.

20. . . . Ф h4—h1
21. Ф d3—e2 С c8—h3+
22. Кр f1—e1 К h6—f5
23. Кр e1—d2 c7—c5
24. К c3 : d5 c5 : d4
25. С e3—g5 Л a8—e8
26. С g5—f6 С g7—h6+
27. Кр d2—d3 К f5—e3
28. Кр d3 : d4 К e3 : d5
29. Кр d4 : d5 С h3—e6+
30. Кр d5—d4 Л e8—c8
31. h2—b3 Ф h1—h5
32. c2—c4 b7—b5
33. c4—c5 b5—b4
34. a2—a3 Л c8—b8
35. Ф e2—a6 Ф h5—h2!

36. Ф a6—e2 . . .

Если 36. Ф d6+, Кр g8; 37. Ф : b8+, Кр h7; 38. Ф h8+, Кр g6; 39. Ф g8+, Кр h5 и выигрыв., напр.: 40. Л d1, Ф b2+; 41. Кр d3, Ф c3+ и т. д.

36. . . . b4 : a3
37. c5—c6 Л b8—b4+
38. Кр d4—c5 Л b4 : b3

и выигрываютъ.

---

## ГАМБИТЪ САЛЬВІО.

Этотъ гамбитъ получается послѣ ходовъ: 1. e2—e4, e7—e5; 2. f2—f4, e5 : f4; 3. К g1—f3, g7—g5; 4. С f1—c4, g5—g4; 5. К f3—e5, Ф d8—h4+; 6. Кр e1—f1.

Черные могутъ продолжать:

1) 6. ... К g8—f6; собственно гамбитъ Сальвіо.

2) 6. ... f4—f3; гамбитъ Кохрэна.

3) 6. ... К g8—h6; 8. d2—d4, f4—f3; гамбитъ Сальвіо — Зильбершмидтъ.

№ 487.

Изъ руков. Понціани.

1. e2—e4 e7—e5
2. f2—f4 e5 : f4
3. К g1—f3 g7—g5
4. С f1—c4 g5—g4
5. К f3—e5 Ф d8—h4+

Если 5. ... К h6, то 6. d2—d4 и игра можетъ послѣ 6. ... Ф h4+ свестись къ гамбиту Сальвіо—Зильбершмидтъ.

6. Кр e1—f1! . . .

Нельзя 6. g3, fg и т. д.

6. . . . К g8—f6

Ходъ Сальвіо.

7. Ф d1—e1 . . .

Черные грозили f4—f3 и d7—d6. Если 7. К : f7, то d5; 8. К : h8, dc; 9. Ф e2, С e6; 10. Ф f2, Ф : f2+; 11. Кр : f2, С g7; если 9. С : f7+, то Кр e7; 8. С b3, d6; 9. К d3, К h5; 10. Ф e1, g3; 11. Кр g1, С g7 и т. д.

7. . . . Ф h4 : e1+
8. Кр f1 : e1 К f6 : e4

Если 8. ... d6, то 9. К : f7, d5; 10. С : d5, К : d5; 11. К : h8, К f6; 12. d3, С g7.

9. С c4 : f7+ Кр e8—e7
10. С f7—h5! g4—g3
11. h2—h3 d7—d6
12. К e5—d3 С f8—h6
13. К b1—c3 К e4 : c3
14. d2 : c3 Л h8—f8
15. Л h1—f1 С c8—f5
16. К d3 : f4 С h6 : f4
17. С c1 : f4 Л f8—g8
18. С f4 : d6+ c7 : d6
19. Л f1 : f5 Л g8—g7
20. С h5—f3 . . .

Игра бѣлыхъ лучше.

№ 488.

Играна по перепискѣ въ 1884 г.

**Стёддъ. Баву.**

5 ходовъ, какъ въ предыдущей партіи.

6. Кр e1—f1 К b8—c6
7. К e5 : f7? . . .

Плохо также 7. Ф : g4, Ф : g4; 8. К : g4, d5; 9. ed, К d4; 10. К e5, f6!; 11. c3, К c2; 12. С b5+, Кр e7; 13. К f3, К : a1; 14. К d4, Кр f7; 15. С c4, С d6 и К e7. Правильное продолженіе: 7. К : c6, dc (7. ... bc; 8. d4, f3; 9. С f4, К f6; 10. К c3); 8. d4, f3; 9. С f4, К f6; 10. К c3+.

7. . . С f8—c5
8. Ф d1—e1 g4—g3
9. c2—c3! С c5—f2
10. Ф e1—e2 К g8—f6
11. h2—h3! d7—d6
12. К f7 : h8 . . .

12. . . . К f6—g4

Сильнѣе 12. ... С g4; 13. Ф d3, К e5; 14. Ф c2, f3 и т. д.

13. Ф e2—d1 К g4—h2+
14. Кр f1—e2! Ф h4—h5+
15. Кр e2—d3 К c6—e5+
16. Кр d3—c2 Ф h5 : d1+
17. Л h1 : d1 К e5 : c4
18. d2—d3 К c4—e3+
19. С c1 : e3 f4 : e3
20. К b1—a3 С c8—d7
21. d3—d4 Кр e8—e7
22. Кр c2—d3 d6—d5
23. b2—b3! Л a8 : h8
24. К a3—c2 С d7—e8
25. К c2 : e3 d5 : e4+
26. Кр d3—d2! С e8—h5
27. Л d1—h1 Л h8—f8
28. c3—c4 К h2—f3+!
29. g2 : f3 С f2 : e3+
30. Кр d2 : e3 e4 : f3

и выигрываютъ.

## № 489.

Играна по перепискѣ.

Дублинъ. Кэмбриджъ.

6 ходовъ, какъ въ предыдущей партіи.

7. С c4 : f7+ Кр e8—e7
8. К e5 : c6+ d7 : c6
9. С f7 : g8? . . .

Гораздо лучше С b3. Ходъ въ партіи вводитъ черную ладью въ игру.

9. . . . Л h8 : g8
10. Ф d1—e1 . . .

Ранкенъ рекомендуетъ 10. d2—d4.

10. . . . g4—g3
11. d2—d4 f4—f3
12. h2—h3! . . .

Необходимо въ виду угрозы fg+ и т. д.

12. . . . С c8—g4!

Гораздо сильнѣе чѣмъ fg+ и т. д.

13. Ф e1—e3 Л g8—g6!

Теперь грозитъ Л f6 и кромѣ того С h6.

14. b2—b3 . . .

Плохо 14. gf, g2+ и потомъ С : h3++; также недостаточно и 14. К d2, С h6; 15. Ф a3+, и Кр d7 и затѣмъ Л f8.

14. . . . С f8—h6
15. Ф e3—e1 Л g6—f6!
16. С c1—a3+ . . .

Если 16. С : h6, то 16. ... fg++; 17. Кр : g2, С f3+; 18. Кр g1, g2; 19. Ф b4+ (19. Ф h4, ghФ+ и т. д.), Кр d7; 20. Л h2, С : e4; 21. Л : g2, Л g8 и т. д.

16. . . . Кр e7—d7
17. Ф e1—b4 f3 : g2++

и черные даютъ матъ въ 3 хода.

## № 490.

де ла Бурдоннэ. Кохрэнъ.

1. e2—e4 e7—e5
2. f2—f4 e5 : f4
3. К g1—f3 g7—g5
4. С f1—c4 g5—g4
5. К f3—e5 Ф d8—h4+
6. Кр c1—f1 f4—f3
7. g2—g3 Ф h4—h3+
8. Кр f1—f2 . . .

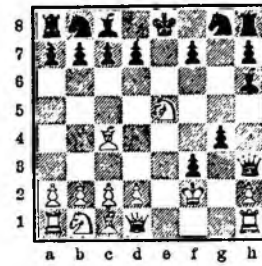

Если 8. Кр e1, то Ф g2; 9. Л f1, К f6; 10. С : f7+, Кр e7; 11. С c4, Ф : h2 и т. д.

8. . . . Ф h3—g2+

Сильнѣе 8. ... К f6; 9. d3 (если 9. К c3, Ф g2+; 10. Кр e3, С h6+; 11. Кр d3, К c6 и т. д.), d6; 10. К : f7, d5; 11. К : h8, Ф g2+; 12. Кр e3, К c6; 13. К f7, Кр : f7; 14. С : d5+, К : d5+; 15. ed, С h6+; 16. Кр e4, f2+ и 17. ... Ф : f3×

9 Кр f2—e3 С f8—h6+
10. Кр c3—d3 d7—d5
11. С c4 : d5 К b8—a6
12. c2—c3 c7—c6
13. С d5 : f7+ Кр e8—e7
14. С f7—b3 К a6—c5+
15. Кр d3—c2 К c5 : e4
16. Ф d1—f1 С c8—f5
17. Ф f1 : g2 К e4—f2+
18. d2—d3 f3 : g2
19. Л h1—g1 Л a8—d8
20. С c1 : h6 К g8 : h6
21. Л g1 : g2 К f2 : d3
22. К e5 : d3 С f5 : d3+
23. Кр c2—c1 Л h8—f8
24. К b1—d2 К h6—f5
25. С b3—d1 К f5—e3
26. Л g2—g1 С d3—f1
27. b2—b3 Л f8—f2
28. Л g1 : f1 К e3 : f1
29. К d2 : f1 Л d8 : d1+
30. Кр c1 : d1 Л f2 : f1+

и выигрываютъ.

## № 491.

Играна на Берлинскомъ турнирѣ 1881 г.

М. Чигоринъ. С. Виннаверъ.

До 7-го хода, какъ предыдущая партія.

7. d2—d4 К g8—f6
8. К b1—c3! f3 : g2+

Лучше 8. ... d6.

9. Кр f1 : g2 Ф h4—h3+
10. Кр g2—g1 d7—d5

Лучше было d6.

11. С c4 : d5 К f6 : d5

Если 11. ... g3, то 12. С : f7+, Кр d8; 13. С g5.

Положеніе послѣ 13-го хода черныхъ (стр. 206).

12. К c3 : d5 С f8—d6
13. Ф d1—e1! К b8—d7

Лучше 13. ... К c6, чтобы на К f6+ играть Кр f8.

14. К e5 : d7! . . .

На 14. К f4, послѣдовало бы К : e5.

14. . . . С c8 : d7
15. e4—e5 0—0—0
16. e5 : d6 Л d8—e8
17. Ф e1—a5 Сдался.

№ 492.

**И. Цукертортъ. А. Андерсенъ.**

7 ходовъ, какъ въ предыдущей партіи.

8. К b1—c3 К b8—c6
9. С c4 : f7+ Кр e8—d8
10. С f7—b3 К c6 : e5
11. d4 : e5 f3 : g2+
12. Кр f1 : g2 Ф h4—h3+
13. Кр g2—f2 С f8—c5+
14. Кр f2—e1 Ф h3—h4+
15. Кр e1—d2 К f6—h5
16. Л h1—f1 Ф h4 : h2+
17. Ф d1—e2 К h5—g3!

и выигрываютъ.

№ 493.

**Ж. Дюфрень. А. Андерсенъ.**

До 7-го хода, какъ предыдущая партія.

7. К b1—c3 К g8—f6

Если 7. ... С g7; 8. d4, К c6; 9. К : c6!, bc; 10. С f4, d6=.

8. С c4 : f7+ . . .

Правильный ходъ здѣсь d2—d4; если К : f7, то d5.

8. . . . Кр e8—e7
9. С f7—b3 С f8—g7
10. d2—d4 d7—d6
11. К e5—f7 . . .

Если 11. К d3, то К h5; 12. С f4, fg+; 13. Кр : g2, Ф h3+=.

11. . . . Л h8—f8
12. С c1—g5 f3 : g2+
13. Кр f1 : g2 Ф h4—h3+
14. Кр g2—g1 С c8—e6
15. e4—e5 С e6 : b3
16. e5 : f6+ С g7 : f6
17. С g5 : f6+ Кр e7 : f6
18. Ф d1—f1+ Ф h3 : f1+
19. Л a1 : f1+ Кр f6—g7
20. a2 : b3 Л f8 : f7
21. Л f1 : f7+ Кр g7 : f7
22. Кр g1—g2 К b8—c6

и выигрываютъ.

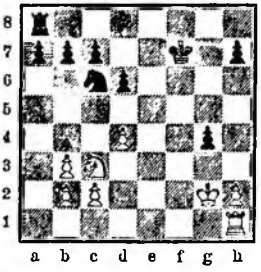

№ 494.

**Голлоуай. Чарликъ.**

До 7-го хода, какъ предыдущая партія.

7. К e5 : f7? К g8—f6
8. d2—d4! . . .

Если 7. К : h8, то К : e4!; 9. Ф e1!, fg+; 10. Кр e2!, Ф h3; 11. Л f1, gf Ф+; 12. Ф : f1, Ф : f1+; 13. Кр : f1, К f6 и выигрываютъ.

8. . . . d7—d5
9. С c1—g5 f3 : g2+
10. Кр f1 : g2 Ф h4—h3+
11. Кр g2—g1 Кр e8 : f7
12. С c4—f1 Ф h3—f3
13. С f1—e2! Ф f3 : e4
14. К b1—c3 Ф e4—e6
15. Ф d1—f1 c7—c6
16. С e2—d3 С f8—g7
17. К c3—e4! h7—h6
18. С g5—h4 b7—b6
19. Л a1—e1 d5 : e4

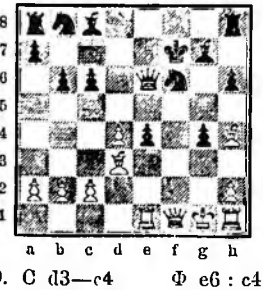

20. С d3—c4 Ф e6 : c4!
21. Ф f1 : c4+ С c8—e6
22. Ф c4—f1 Кр f7—g6
23. Ф f1—f4 К b8—d7
24. h2—h3 К f6—d5!
25. Ф f4—d6! С g7 : d4+
26. Кр g1—g2 g4 : h3+
27. Л h1 : h3 Л h8—e8
28. Л e1 : e4 С d4—e5
29. Ф d6 : c6 Л a8—c8
30. Ф c6—a4 К d7—c5
31. Л c4—g4+ Кр g6—h7
32. Ф a4—c4 К d5—f4+
33. Л g4 : f4 С e6 : c4
34. Л f4 : c4 К c5—e6
35. Л c4 : c8 К e6—f4+
36. Кр g2—f3 Л e8 : c8
37. Л h3—h2 К f4—g6

и выигрываютъ.

№ 495.

**N. де ла Бурдоннэ.**

До 7-го хода, какъ предыдущая партія.

7. К e5 : f7? К b8—c6
8. d2—d4 . . .

Если К : h8, то fg+, Ф h3+ и С c5+.

8. . . . С f8—g7
9. c2—c3 К g8—f6
10. К f7 : h8 d7—d5
11. e4 : d5 К f6—e4
12. Ф d1—e1 g4—g3
13. С c4—d3 f3 : g2+
14 Кр f1 : g2 С c8—h3+
15. Кр g2—g1 . . .

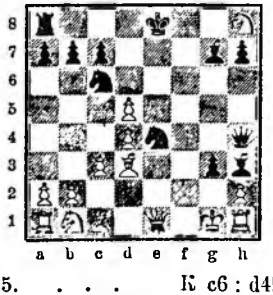

15. . . . К c6 : d4!
16. Ф e1 : e4+ Ф h4 : e4
17. С d3 : e4 К d4—e2×

№ 496.

**X. Льюисъ.**

До 7-го хода, какъ предыдущая партія.

7. С c4 : f7+ Кр e8—e7
8. С f7—c4 . . .

Если 8. С : g8, то Л : g8; 9. gf, d6; 10. К : g4, Л : g4; 11. fg, С : g4;

12. Ф e1, Ф h3+; 13. Кр g1, С g7; 14. c3, К c6; 15. Ф g3, Л f8 и выигрываютъ

8. . . . К g8—f6
9. g2—g3 Ф h4—h3+
10. Кр f1—f2 d7—d6
11. К c5—d3 . . .

Если 11. С f1, Ф h5; 12. К d3, К : e4+; 13. Кр e3!, К : g3 и выигрыв. Или 11. К f7, К : e4+; 12. Кр e3, С f5; 13. К : h8, Ф h6+ и выигрываютъ.

11. . . . Ф h3—g2+
12. Кр f2—e3 С f8—h6+
13. К d3—f4 С h6 : f4+
14. g3 : f4 f3—f2
15. d2—d3 g4—g3!
16. h2 : g3 С c8—g4
17. Ф d1—f1 Ф g2 : g3+

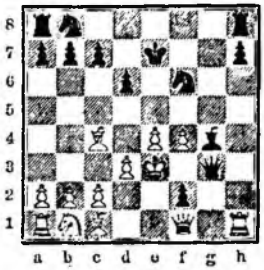

18. Кр e3—d4 К b8—c6+
19. Кр d4—c3 К f6 : e4+
20. Кр c3—b3 К c6—d4+
21. Кр b3—a4 С g4—d7+
22. Кр a4—a5 b7—b6+
23. Кр a5—b4 a7—a5+
24. Кр b4—a3 К d4 : c2+
25. Кр a3—b3 С d7—a4+
26. Кр b3 : a4 К e4—c5+
27. Кр a4—b5 К c2—d4×

## № 497.

Матчевая партія; играна въ 1866 г.

**В. Стейницъ. А. Андерсенъ.**

1. e2—e4 e7—e5
2. f2—f4 e5 : f4
3. К g1—f3 g7—g5
4. С f1—c4 g5—g4
5. К f3—e5 Ф d8—h4+
6. Кр e1—f1 К g8—h6
7. d2—d4 d7—d6?

Сильнѣе 7. ... f4—f3.

8. К e5—d3 f4—f3
9. g2—g3 Ф h4—e7

Если 9. ... Ф g2?, то 10. К f2 и затѣмъ С f1.

10. К d3—f2 С c8—e6
11. К b1—a3 С e6 : c4
12. К a3 : c4 Ф e7—e6

Для защиты пѣшки g4; бѣлые угрожали 12. С : h6.

13. d4—d5 Ф e6—g6
14. h2—h3 К b8—d7

Если 14. gh, то 15. Ф : f3 и затѣмъ Л h1 : h3.

15. С c1 : h6 С f8 : h6
16. h3 : g4 b7—b5
17. К c4—a3 К d7—e5
18. К a3 : b5 Л a8—b8
19. К b5—d4 . . .

Если 19. К : c7+, то Кр d8; 20. К a6, Л b6.

19. . . . С h6—c3
20. К d4 : f3 Ф g6—f6
21. Кр f1—g2 С e3 : f2

Лучше было: 21. ... К : f3; 22. Ф : f3, Ф : f3+; 23. Кр : f3, С : f2; 24. Кр : f2, Л : b2; 25. Л hc1, h5!; 26. gh, Л : h5 и у черныхъ шансы на ничью.

22. К f3 : e5 С f2 : g3

И теперь лучше 22. ... Ф : e5; 23. Кр : f2, Л : b2 и если 24. Л h5, то Ф c3, а если 24. Ф d3!, то h5; 25. gh, Л : h5; 26. Л : h5, Ф : h5 и т. д.

23. К e5—d3 С g3—h4
24. Ф d1—e2 Ф f6—e7
25. Л a1—f1 С h4—g5
26. Л f1—f5 f7—f6
27. Л h1—f1 0—0
28. b2—b3 Л b8—e8
29. Л f1—e1 Кр g8—h8
30. К d3—f2 С g5—h4
31. Л f5—h5 С h4 : f2
32. Ф e2 : f2 Л f8—g8
33. Ф f2—f5 Л g8—g7
34. Л h5—h6 Л e8—g8

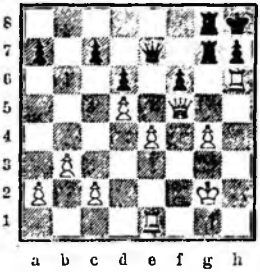

Лучше 34. Л f7; если 35. Кр f3, Ф e5.

35. Л e1—h1! Л g7 : g4+
36. Кр g2—f3 Л g4—g3+
37. Кр f3—e2 Л g3—g7
38. Л h6 : f6 Л g7—g2+
39. Кр e2—d3 Л g8—g3+
40. Кр d3—c4 Л g3—e3

Если 40. ... Л : c2+; 41. Кр b4, c5+; то 42. Кр a3, угрожая Л f7 или Л f8+.

41. Л f6—f8+ Л g2—g8
42. Л f8 : g8+ Кр h8 : g8
43. Л h1—g1+ Сдался.

## № 498.

Матчевая партія 1866 г.

**В. Стейницъ. А. Андерсенъ.**

9 ходовъ, какъ въ предыдущей партіи.

10. К b1—c3 С c8—e6
11. d4—d5? . . .

Въ 10-й партіи матча Стейницъ отступилъ слономъ на b3 и получилъ лучшую партію.

11. . . . С e6—c8
12. e4—e5 . . .

Если 12. Кр f2, угрожая e5, то 12. ... f6 и К f7 (если бѣлые не возьмутъ коня и аттака бѣлыхъ парализована).

12. . . d6 : e5
13. К d3 : e5 Ф e7 : e5
14. С c1—f4 Ф e5—g7
15. К c3—b5 С f8—d6!

Это значительно сильнѣе, чѣмъ 15. ... К a6; тогда 16. С : c7 и бѣлые сохраняютъ аттаку.

16. Ф d1—e1+ . . .

Если 16. С : d6, cd; 17. К c7+, Кр d8; 18. К : a8, Ф : b2 къ выгодѣ черныхъ.

16. . . . Кр e8—d8
17. С f4 : d6 c7 : d6
18. Ф e1—b4 К h6—f5
19. С c4—d3 К b8—a6
20. Ф b4—a3 К a6—c5
21. С d3 : f5 Ф g7—h6!

22. С f5—d3 . . .

Если 22. Ф c3, Л e8; 23. h4, С : f5 и т. д.

22. . . . Л h8—e8!
23. h2—h4 Ф h6—d2
24. Л h1—g1 Л e8—e2

Сдался.

## № 499.

Играна въ матчѣ 1872 г.

Стейницъ. Цукертортъ.

6 ходовъ, какъ въ предыдущей партіи.

7. d2—d4! f4—f3!

Въ одной партіи Таубенгаузъ—Вернеръ было: 7. ... С g7?; 8. К c3, f3; 9. С f4, d6; 10. К d5, de; 11. К : c7+, Кр d8 (Кр f8; 12. de и т. д.); 12. de+, С f7!; 13. К : a8, К a6; 14. e6, fe; 15. С : e6, Ф e7; 16. С g5! и выигрываютъ.

8. К c1—c3 . . .

Если 8. С : h6?, то С : h6; 9. Ф e1 (если 9. gf, d5; 10. С : d5, gf; 11. Ф : f3, С h3+; 12. Кр e2, f6; 13. С : b7, fe; 14. Л g1, Л f8; 15. Ф g3, Ф h5+; 16. Кр e1, С f4 и выигрыв.), fg+; 10. Кр : g2, Ф h3+; 11. Кр f2, d6; 12. К d3, Ф f3+; 13. Кр g1, С e3+; 14. К f2, g3; 15. hg, Л g8; 16. Ф e2, Л : g3+; 17. Кр f1, Ф g2+; 18. Кр e1, С g4; 19. Ф f1, С : f2+; 20. Ф : f2, Ф : h1+; 21. С f1, Л f3; 22. Ф g2, Ф h4+; 23. Кр d2, Л f2+ и выигрываютъ.

Если 8. gf, то d6; 9. К : g4, К : g4; 10. fg, С : g4; 11. Ф d3, С h3+; 12. Кр e2, С g2; 13. Л e1, Ф : h2; 14. Кр d1, Ф h5+; 15. Кр d2, К d7=.

Если 8. С f4, fg+; 9. Кр : g2, d6; 10. С : h6, С : h6; 11. К d3, Ф h3+; 12. Кр g1, g3 и выигрываютъ.

Если 8. Ф e1, fg+; 9. Кр : g2, Ф h3+; 10. Кр g1, С g7; 11. С e3, К c6; 12. К : c6, dc; 13. К c3, С d7; 14. Ф f2, 0—0—0 ±.

Если 8. Ф d3, d6; 9. С : h6, С : h6; 10. К : f7, Л f8; 11. К : h6, fg++ и выигрываютъ.

8. . . . d7—d6!
9. К e5—d3! С f8—g7

Лучше 9. ... fg+; 10. Кр : g2, С g7 (или Ф h3+; 11. Кр g1, g3; 12. С f4, gh+; 13. Л : h2, Л g8+); 11. К f4, К c6; 12. С e3, 0—0; 13. Ф d2, Кр h8.

10. g2—g3 Ф h4—d8!
11. К d3—f4 0—0
12. h2—h3 К b8—c6
13. К f4—h5 g4 : h3
14. К c3—d5 К h6—g4
15. c2—c3 К c6—e7
16. К d5—f4 К e7—g6
17. К f4 : h3 С c8—e6
18. С c4 : e6 f7 : e6
19. К h3—g5 С g7—h6!
20. Ф d1—b3! . . .

Если 20. К : e6, С : e1; 21. Ф : e1, Ф e7; 22. К : f8, Ф : e4; 23. Ф d2, f2, 24. Л h3, Л : f8 и выигрываютъ.

20. . . . С h6 : g5
21. Ф b3 : e6+ Л f8—f7
22. Ф e6 : g4 С g5 : c1
23. Л a1 : c1 Ф d8—e8
24. c3—c4 d6—d5?

Лучше b7—b5.

25. c4—c5 d5 : c4
26. Л c1 : c4 Ф e8—b5
27. b2—b3 Ф b5—a6
28. К h5—f6+ Л f7 : f6
29. c5 : f6 Ф a6 : f6
30. Л c4 : c7 Л a8—e8
31. Ф g4—d7 Ф f6—a6+
32. Л c7—c4 Л e8—e7
33. Ф d7—d5+ Кр g8—g7
34. Л h1—h2 b7—b5
35. Л c4—c6 Ф a6—b7

36. Л h2 : h7+! Кр g7 : h7
37. Ф d5—h5+ Кр h7—g8
38. Л c6 : g6+ Л e7—g7
39. Л g6—h6 Кр g8—f8
40. Л h6—h8+ и выигрыв.

## № 500.

А. Андерсенъ. И. Цукертортъ.

7 ходовъ, какъ въ предыдущей партіи.

8. С c1—f4 d7—d6
9. К e5—d3 f3 : g2+
10. Кр f1 : g2 С f8—g7
11. c2—c3 К b8—c6
12. С f4—g3 Ф h4—e7
13. К b1—d2 С c8—d7

Лучше 13. ... 0—0.

14. b2—b4 0—0—0
15. К d3—f4 Л d8—f8
16. Л h1—e1 К h6—g8
17. b4—b5 К c6—d8

Лучше 17. ... К a5.

18. Ф d1—a4 Кр c8—b8
19. К f4—d5 Ф e7—g5
20. К d5 : c7 Кр b8 : c7

Лучше было 20. ... Ф : d2+; 21. Л e2, Ф : c3.

21. Ф a4—a5+ Кр c7—b8
22. С g3 : d6+ Кр b8—a8
23. С d6—c5 К d8—c6

24. b5 : c6 b7—b6
25. c6 : d7 b6 : a5
26. С e4—d5+ Ф g5 : d5
27. e4 : d5 Л f8—d8
28. К d2—c4 К g8—h6
29. Л e1—e7 С g7—f6
30. Л a1—e1 С f6 : e7
31. Л e1 : e7 f7—f6
32. К c4—d6 f6—f5
33. Л e7—e8 Кр a8—b8
34. c3—c4 f5—f4
35. Л e8 : h8 Л d8 : h8
36. К d6—c8 К h6—f7
37. С c5—d6+ Кр b8—b7
38. c4—c5 f4—f3+
39. Кр g2—f2 Кр b7—a6
40. С d6—g3 h7—h5
41. c5—c6 h5—h4
42. c6—c7 g4—g3+
43. h2 : g3 и выигрываютъ

### ГАМБИТЪ МУЦІО.

1. e2—e4, e7—e5; 2. f2—f4, e5 : f4; 3. К g1—f3, g7—g5; 4. С f1—c4, g5—g4; 5. С c4 : f7+ гамб. Лолли. 5. d2—d4 аттака Коха. 5. К b1—c3 аттака Мак-Доннеля. 5. 0—0 аттака Муціо.

## № 501.

Изъ Уокера.

1. e2—e4 e7—e5
2. f2—f4 e5 : f4
3. К g1—f3 g7—g5
4. С f1—c4 g5—g4
5. С c4 : f7+ Кр e8 : f7
6. К f3—e5+ Кр f7—e8

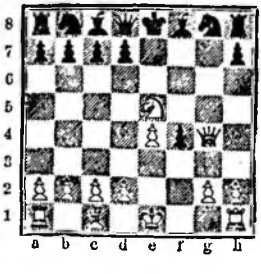

Если 6. ... Кр e6, то 7. Ф : g4+, Кр : e5; 8. Ф f5+, Кр d6; 9. d4, С g7; 10. С : f4+, Кр e7; 11. С g5+, С f6; 12. 0—0, Ф d8—f8; 13. Ф e5+, Кр d8; 14. Л : f6 и выигрываютъ.

7. Ф d1 : g4 (см. діагр.). . .
7. . . . Ф d8—f6

Цукертортъ даетъ: 7. ... К f6; 8. Ф : f4, С d6; 9. 0—0 (9. d4, К e6; 10. c3, Ф e7; 11. 0—0, К : e5; и т. д.), Л f8; 10. d4. К e6; 11. К : e6, [c3, К : e5. 12. de, С e5+; 13. Кр h1 (13. С e3, К d5) К g4 и выигрываютъ]. С : f4; 12. К : d8, С : c1; 13. Л : c1, К : e4; 14. Л e1, d5; 15. К c3, Кр : d8; 16. К : d5, С f5; 17. Л ad1, Кр d7 и выигрываютъ.

8. Ф g4—h5+ Кр e8—e7
9. К e5—f7! Ф f6 : f7

Если 9. К b1—c3, то c7—c6; 10. 0—0, d6; 11. Л : f4, Ф : e5; 12. Ф f7+, Кр d8; 13. Ф : f8+, Кр c7; 14. Л f7+, К d7; 15. d4, Ф : d4+; 16. Кр h1, h7—h5! угрожая К h6, въ пользу черныхъ.

10. Ф h5—e5+ Ф f7—e6

Лучше 10. ... Кр d8; 11. Ф : h8, С e7; 12. Ф c3, d6; 13. 0—0, К e6; 14. d3, С e6; 15. Л : f4, Ф g6 и т. д.=

11. Ф e5 : h8 К g8—f6
12. 0—0! d7—d6
13. К b1—c3! c7—c6
14. Л f1 : f4! К b8—d7
15. d2—d4 Ф e6—f7
16. e4—e5 d6 : e5
17. d4 : e5 С f8—g7

Если 17. ... К : e5, то 18. b3, К g6; 19. С a3+, и затѣмъ Л : f6 и выигрываютъ.

18. e5 : f6+ К d7 : f6
19. Л f4 : f6 С g7 : f6
20. С e1—g5 и выигрываютъ.

## № 502.

### Матчъ 1892 г.

**С. Алапинъ.** **К. фонъ Барделебенъ.**

6 ходовъ, какъ въ предыдущей партіи.

7. Ф d1 : g4 К g8—f6
8. Ф g4 : f4 С f8—d6

Можетъ быть лучше 8. .. d7—d6; 9. К e5—c4, К b8—c6 и т. д. Ходъ 8. ... С f8—d6, предложенный Цукертортомъ, въ свое время считался сильнѣе.

9. 0—0 Л h8—f8
10. d2—d4 К b8—c6 (см. діагр.).
11. Ф f4—g5 . . .

Или 11. Ф f4—h6 (указано Болемъ), К c6 : e5; 12. d4 : e5, С d6 : e5; 13. С c1—g5, С : b2; (a7—a5; 14. К b1—d2, Л a8—a6; 15. К d2—c4, Ф d8—e7 и т. д. результатъ сомнительный); 14. e5, Ф e7; 15. ef, Ф c5+; 16. Кр h1, С : a1; 17. c3, d5; 18. Ф : h7 (18. Л e1+, Кр d7 ; 19, Л e7+, Ф : e7!), С e6 ; 19. Л e1, Ф d6; 20. С f4, Л f7! (20 ... Ф d7; 21. Ф f5); 21. Ф g8+, Кр d7; 22. Ф : a8, Ф : f4; 23. Ф : b7, Л : f6; 24. Ф b5+, c6; 25. Ф b7+, Ф c7; 26. Ф b3, Л h6; 27. h3, С : h3 и выигрываютъ.

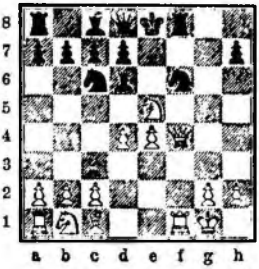

11. . . . К c6 : d4?

Слѣдовало играть: 11. ... Ф e7; если 12. К : c6, то dc; 13. e5, К g4 и т. д.

12. К e5—g4 С d6—e7

Если 12. ... К : g4, то 13. Ф h5+, Кр e7; 14. С g5+, К f6; 15. Л : f6, Л : f6; 16. К c3 или С : f6+, Кр : f6; 17. Ф h4+ и т. д.

13. e4—e5 К d4—e6
14. Ф g5—h4 c7—c6
15. e5 : f6 Ф d8—b6+
16. Кр g1—h1 Ф b6—b5
17. c2—c4! Ф b5 : c4
18. Ф h4—h5+ Л f8—f7
19. К b1—d2 Сдался.

## № 503.

**Имбушъ.** **Д-ръ Гёрингъ.**

4 хода, какъ въ предыдущей партіи.

5. d2—d4 g4 : f3
6. Ф d1 : f3 Ф d8—e7

Немного лучше 6. ... d6 и потомъ Ф f6. Въ партіи по консультаціи (Кіевъ, 1903 г.) Кп. Дадіанъ-Мингрельскій и Э. Шифферсъ (бѣлые); С. Лебедевъ и В. Юревичъ (черные) было: 6 ... d5; 7. С : d5, К f6; 8. 0—0, c6; 9. К c3, cd; 10. ed, С g7; 11. С : f4, С f5; 12. Л ae1+, Кр f8; 13. С : b8, С g4; 14. Ф f4, Ф : b8, 15. d6, С e6; 16. d5, К : d5; 17. К : d5, С : d5; 18. Л e7, h6; 19. Л : f7+, Кр g8; 20. Л : g7+, Кр : g7; 21. Ф f6+, Кр h7; 22. Ф e7+, Кр g8; 23. Л f4, Ф c8; 24. d7 и выигрываютъ.

7. 0—0 d7—d5?
8. С c4 : d5 С f8—h6
9. К b1—c3 К b8—c6
10. К c3—b5! a7—a6
11. e4—e5 К c6 : e5?

Слѣдовало играть К d8.

12. d4 : e5 Ф e7—c5+?

Гораздо лучше 12. ... ab; 13. С c6+, Кр f8.

13. Кр g1—h1 Ф c5 : b5
14. С c1 : f4! Ф b5—d7

Если 14. ... С : f4, то 15. С : f7+ (Кр : f7?; 16. Ф : f4+ и матъ въ нѣсколько ходовъ).

15. С d5 : b7 С c8 : b7
16. Ф f3 : b7 Л a8—d8
17. e5—e6! f7 : e6
18. С f4—e5 С h6—g7
19. Ф b7—f3! h7—h5
20. Л a1—d1 Ф d7—e7
21. Л d1 : d8+ Кр e8 : d8
22. Ф f3—a8+ Кр d8—d7
23. Л f1—d1+ Ф e7—d6
24. Л d1 : d6+! Сдался.

## № 504.

**Бренцингеръ.** **Г. Макензи.**

4 хода, какъ въ предыдущей партіи.

5. d2—d4 d7—d5
6. С c4 : d5 g4 : f3

Хуже 6. ... c6; 7. С : f7+ (С b3, gf; 8. Ф : f3, Ф : d4; 9. С : f4, К f6; Кр : f7; 8. К c5+, Кр e8; 9. 0—0! съ сильной аттакой.

7. Ф d1 : f3! К g8—f6
8. 0—0 c7—c6

9. Л f1—e1? С c8—g4
10. Ф f3 : f4 c6 : d5

11. e4 : d5+ Кр e8—d7
12. Ф f4—f1 С f8—d6
13. c2—c4 Л h8—e8
14. С c1—e3 К b8—a6
15. c4—c5 . . .

Немного лучше 15. К c3.

15. . . . К f6 : d5
16. Ф f1—b5+ Кр d7—c8
17. c5—c6 К d5—b6
18. К b1—d2 К a6—c7
19. c6 : b7+ Кр c8 : b7
20. Ф b5—b3 С g4—e6
21. Ф b3—d1 С e6—d5
22. К d2—f3 Л e8—g8
23. a2—a4 a7—a5
24. Л a1—c1 Ф d8—f6
25. Л e1—f1 Ф f6—g6
26. Ф d1—e2 Л a8—e8
27. Л c1—c3 К b6—c4
28. Л c3—b3+ Кр b7—c8

и выигрываютъ.

## № 505.

**Мак-Доннель. де ла Бурдоннэ.**

4 хода, какъ въ предыдущей партіи.

5. К b1—c3 g4 : f3
6. Ф d1 : f3 Ф d8—f6?
7. К c3—d5 Ф f6—e5
8. c2—c3 С f8—h6
9. d2—d4 Ф e5—d6
10. e4—e5 Ф d6—c6
11. С c4—b5 Ф c6—g6
12. К d5 : c7+ Кр e8—d8
13. К c7 : a8 К g8—e7
14. 0—0 Л h8—g8
15. С b5—d3 Ф g6—g7
16. b2—b4 К e7—g6
17. С d3 : g6 Ф g7 : g6
18. b4—b5 d7—d6
19. b5—b6 a7—a6
20. e5 : d6 К b8—c6
21. d6—d7 С c8 : d7
22. К a8—c7 С d7—g4
23. Ф f3—d5+ Кр d8—c8
24. Л f1—f2! и выигрываютъ.

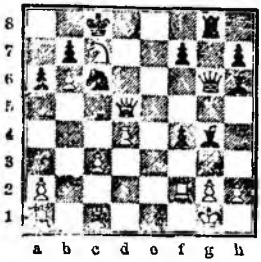

## № 506.

Варіантъ изъ „Handbuch'a".

4 хода, какъ въ предыдущей партіи.

5. К b1—c3 g4 : f3
6. Ф d1 : f3 d7—d5!
7. С c4 : d5 . . .

Если 7. К : d5, то С e6; 8. Ф : f4, С d6; 9. e5, С e7+; (если К f6; 8. Ф : f4, С d6; 9. e5, К : d5; 10. К : d5, С e7 и т. д.).

7. . . . c7—c6
8. С d5 : f7+ . . .

Если 8. С b3, С e6; 9. С : e6, f e; 10. Ф h5+, Кр d7; 11. d4, Ф f6; 12. 0—0, Ф g6! и выигрываютъ.

8. . . . Кр e8 : f7
9. Ф f3—h5+ . . .

Если 9. d4, К f6; 10. e5, С g7 и т. д.

9. . . . Кр f7—g7
10. d2—d4 С c8—e6
11. С c1 : f4 С e6—f7
12. С f4—e5+ К g8—f6
13. Ф h5—g5+ С f7—g6

и выигрываютъ.

## № 507.

**Р. Харузекъ и Г. Фэндрихъ. А. Гальпринъ и Г. Марко.**

1. e2—e4 e7—e5
2. f2—f4 e5 : f4
3. К g1—f3 g7—g5
4. С f1—c4 g5—g4
5. К b1—c3 . . .

Въ гамбитѣ Мак-Доннеля, также какъ и въ гамбитѣ Муцио (5. 0—0), бѣлые получаютъ сильную и продолжительную аттаку; защита въ послѣднемъ болѣе сложна.

5. . . . g4 : f3
6. Ф d1 : f3 d7—d5
7. К c3 : d5 . . .

По мнѣнію г. Марко, это сильнѣе, чѣмъ 7. e4 : d5 или 7. С c4 : d5.

Лучше 6. . . . d6. затѣмъ С c8—e6 безъ жертвы пѣшки d.

7. . . . К b8—c6

Лучше 7. . . . С e6; (см. п. № 506).

8. 0—0 С f8—d6
9. d2—d4! К c6 : d4
10. Ф f3—h5 С c8—e6

Ходъ 10. . . . К g8—f6 повелъ бы, какъ указываетъ г. Марко, къ неблагопріятнымъ для черныхъ послѣдствіямъ: 11. К : f6+, Ф : f6; 12. e5!, Ф : e5; 13. Ф : f7+, Кр d8; 14. С : f4; у бѣлыхъ сильная аттака.

11. С c1 : f4 С d6 : f4
12. К d5 : f4 С e6 : c4

И теперь ходъ 12 . . . К f6 не хорошъ ввиду 13. К : e6, К : h5; 14. К : d8, и черные проигрываютъ коня.

13. Ф h5—e5+ Кр e8—f8!
14. Ф e5 : h8 С c4 : f1
15. Л a1 : f1 Ф d8—f6
16. Ф h8 : h7 Ф f6 : f4!

Необходимо: бѣлые угрожали 17. К g6+. Если 16. . . . К c7, то 17. c3, К e6 (17. . . . К c6: 18. e5!, К : e5; 19. К d3!); 18. e5, Ф f5; 19. К : e6+, Ф : e6; 20. Л f6, Ф d5; 21. e6.

17. Л f1 : f4 К d4—e2+
18. Кр g1—f2 К e2 : f4
19. h2—h4 Л a8—d8
20. Ф h7—f5 К f4—e6

Интересное, но опасное для черныхъ продолженіе было: 20. . . . Л d2+; 21. Кр e1, Л e2+; 22. Кр d1, К e6; 23. Ф b5!, Л : c2; 24. Ф : b7 и т. д.

21. Кр f2—e3 b7—b6
22. g2—g4 Л d8—d1
23. g4—g5 К g8—e7
24. Ф f5—g4 Л d1—f1
25. h4—h5 К e7—c6
26. Ф g4—g3 . . .

На 26. h6 послѣдовало бы К c6—e5; 27. Ф h4 (если 27. Ф h5, то К c4+ и выигр. форая), К g6 и бѣлые не будутъ въ состояніи защитить пѣшку g5.

26. . . . Л f1—f4
27. Ф g3 : f4 . . .

Лучшее продолженіе; черные угро-

жали К e5, послѣ чего бѣлые неизбѣжно теряли пѣшку e4 или g5.

27. . . . К e6 : f4
28. Кр e3 : f4 Кр f8—g7
29. c2—c3 К c6—e7
30. e4—e5 c7—c6
31. Кр f4—e4 c6—c5
32. e5—e6! f7 : e6

При ходѣ 32. ... f6 могло бы случиться такое продолженіе: 33 h6+, Кр g6; 34. h7, f5+; 35. Кр e5, Кр : h7; 36. Кр f6, К g8+; 37. Кр : f5. Кр g7; 38. Кр e5, Кр g6; 39. Кр d6, Кр : g5; 40. e7, К f6; 41. Кр c6, Кр f5; 42. Кр b7 и т. д.—ничья.

33. Кр e4—e5 К e7—d5
34. c3—c4 К d5—e3
35. b2—b3 Кр g7—f7
36. g5—g6+ Кр f7—e7
37. Кр e5—f4 К e3—f5
38. Кр f4—g5 К f5—d4!
39. a2—a3 . . .

Если 39. h6, то черные дѣлаютъ ничью: К f3+; 40. Кр g4 (40. Кр f4, К h4), К e6+ и т. д. Если же 39. Кр h6, то черные выигрываютъ слѣдующимъ способомъ: 39. ... Кр f6; 40. Кр h7, К f5; 41. h6, К e7; 42. g7, Кр f7; 43. Кр h8, e5.

39. . . . a7—a6
40. b3—b4 a6—a5
41. b4 : a5 b6 : a5
42. a3—a4 К d4—f3+
43. Кр g5—h6 Кр e7—f8
44. g6—g7+ Кр f8—g8
45. Кр h6—g6 e6—e5
46. h5—h6 К f3—h4+
47. Кр g6—f6 К h4—f3!

Ничья.

## № 508.

**В. Стейниць. А. Андерсенъ.**

1. e2—e4 e7—e5
2. f2—f4 e5 : f4
3. К g1—f3 g7—g5
4. С f1—c4 g5—g4
5. 0—0 g4 : f3

Если 5. ... Ф e7, то 6. d4; а если d5, то 6. С : d5.

6. **Ф d1 : f3!** . . .

Если 6. С : f7+, Кр : f7; 7. Ф : f3, Ф f6!; 8. К c3 (если 8. d4, d6; 9. С : f4, К e7; 10. Ф h5+, Ф g6; 11. С e5+, Кр g8 и выигрыв.), К e7; 9. d4, d6; 10. С : f4, Кр e8 и т. д.∓

Если 6. d2—d4, то d5 (не 6. ... fg?; 7. С : f7+, Кр : f7; 8. Л : f4+, К f6; 9. e5); 7. ed (если 7. С : d5, С g4; 8. Л f2, c6; 9. С b3, С g7; 10. c3, С h6), С g4; 8. Л f2, С d6; 9. К d2, К f6; 10. К : f3, К e4; 11. Ф e1, f5; 12. К d2, Ф e7; 13. К : e4, fe; 14. С : f4, К d7; 15. Ф d2, h6; 16. Л af1, 0—0—0∓.

6. . . . Ф d8—e7

Это такъ называемая датская защита. Плохо: 6. ... d6?: 7. Ф : f4, Ф e7; 8. С : f7+, Кр d8; 9. К c3 и т. д. Также нехорошо: 6. ... К c6?, по причинѣ 7. Ф : f4, f6; 8. К c3 и т. д. А также слабо: 6. ... С c5?; 7. Кр h1, Ф e7; 8. Ф : f4, f6; 9. К c3.

7. d2—d4! . . .

Здѣсь можно также 7. Ф : f4, К c6! (7. ... К h6; 8. К c3, c6; 9. d4, d6; 10. С d2, Л g8; 11. Л ae1±); 8. С : f7+, Кр d8; 9. К c3, Ф e5; 10. Ф : e5, К : e5; 11. d4!, К : f7; 12. Л : f7, Кр e8; 13. Л : f8+, Кр : f8; 14. К d5, c6; 15. К c7, Л b8; 16. С f4, К f6; 17. Л f1, Кр e7; 18. С g5, Л f8; 19. e5 и выигрываютъ.

Или 7. ... Ф c5+; 8. d4, Ф : d4+; 9. С e3, Ф : c4; 10. Ф e5+, К e7; 11. Ф : h8, Ф : e4; 12. С h6, К g6; 13. Ф g8 и т. д.

7. . . . К b8—c6!

Если 7. ... С g7, то 8. С : f4, С : d4+; 9. Кр h1, С : b2; 10. К c3, С : a1; 11. К d5, Ф c5; 12. С d6, Ф : d6; 13. Ф : f7+ и матъ въ 2 хода.

8. К b1—c3! К c6 : d4

Если 8. c3, то К e5; 9. dc, Ф c5+ и Ф : c4.

Въ партіи К. Шлехтеръ—М. Чигоринъ (Вѣна, 1903 г.) было продолженіе: 8. Ф : f4?, С h6?; 9. Ф : f7+ (или 9. С : f7+, Кр d8; 10. Ф f2 (10. Ф g3, С : c1; 11. Ф g7?, С e3+; 12. Кр h1, С : d4) С : c1; 11. Л : c1, Ф f6; 12. С : g8, Ф : f2+, 13. Кр : f2, Л : g8 и черные выигрыв.) Ф : f7; 10. С : f7+, Кр d8; 11. c3, С : c1; 12. Л : c1, К h6; 13. С h5?, d6 и черные выиграли.

Если 8. c3, то К e5.

9. Ф f3—d3 К d4—e6
10. К c3—d5 Ф e7—c5+
11. Кр g1—h1 b7—b5!
12. С c4—b3 С f8—h6
13. С c1—d2 Ф c5—f8
14. Ф d3—c3 Ф f8—g7

Если 14. ... С g7; 15. К : c7+, Кр d8 (К : c7; 16. Ф : c7 и затѣмъ С : f4 и выигрыв.); 16. Ф a5, К : c7; 17. С b4!, d6!; 18. Л ad1!, С e5; 19. Л : d6+, Ф : d6 (С : d6; 20. Л d1, Кр e8; 21. С : d6, К e7; 22. Ф : c7 и выигр.); 20. С : d6, С : d6; 21. Л d1, Кр e7; 22. Ф d2!, К e8; 23. Ф d5, С e6!; 24. Ф : a8±.

15. К d5 : c7+ К e6 : c7
16. Ф c3 : c7 К g8—e7

Если 16. ... f3, то 17 Л : f3, С : d2; 18. С : f7+, Кр e7; 19. С d5 и выигрываютъ.

17. С d2—c3 f7—f6
18. e4—e5 Л h8—f8
19. Л a1—e1 С c8—a6
20. e5 : f6 . . .

Бѣлые могли выиграть ходомъ 20. e6!

20. . . . Л f8 : f6
21. С c3—b4 . . .

Проще было 21. С : f6.

21. . . . Л f6—c6

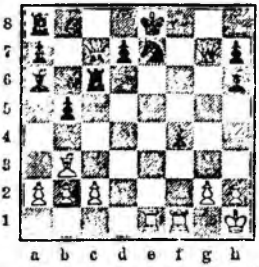

22. Ф c7—a5 С h6—g5

Здѣсь бѣлые, какъ показалъ г. Евтифѣевъ, могли красиво выиграть: 22. С : e7!, Л : c7; 23. С : g5+!, Кр f8; 24. Л : f4+ и т. д.

23. С b4 : e7 С g5 : e7
24. Л f1 : f4 Л c6—f6
25. Ф a5—c3 Кр e8—d8
26. Ф c3—a5+ . . .

Если 26. Л : e7, то Л : f4.

26. . . . Кр d8—c8
27. С b3—d5 Л a8—b8
28. Л f4—e4 Л b8—b6!

Если 29. Л : e7, то Ф : e7.

29. h2—h3 Л f6—e6!
30. С d5 : e6 d7 : e6
31. a2—a4 b5—b4
32. Ф a5—h5 С e7—d8
33. Л e1—d1 Ф g7—e7
34. Л e4—d4 С d8—c7
35. Л d4—g4 Кр c8—b7
36. Л g4—g8 Л b6—c6
37. Ф h5—f3 С a6—c4!
38. Л g8—g4 С c4—d5
39. Ф f3—e2 Ф e7—d6
40. Кр h1—g1 Ф d6—h2+
41. Кр g1—f1 С c7—b6

и выигрываютъ.

## № 509.

**Shenele. Cruishanke.**

До 6-го хода, какъ предыдущая партія.

6. Ф d1 : f3 С f8—h6?
7. d2—d4 Ф d8—f6

Если 7. ... Ф e7, то 8. С : f4, С : f4; 9. Ф : f4, К c6; 10. С : f7+, Кр d8; 11. e5±. Если 7. ... Ф h4, то 8. g3!, Ф e7; 9. С : f4, С : f4; 10. Ф : f4, К c6; 11. С : f7+, Кр d8; 12. С h5 (или 12. e5), К : d4; 13. Ф f8+, Ф : f8; 14. Л : f8+, Кр e7; 15. Л e8+, Кр d6; 16. К a3, К f6; 17. Л : h8, К : h5; 18. Л d1, Кр c5; 19. c3 и выигрываютъ.

8. e4—e5 Ф f6—f5
9. c2—c3 . . .

Еще сильнѣе 9. К c3 и К e4 или К e2.

9. . . . К b8—c6

10. К b1—d2 К g8—e7
11. К d2—e4 b7—b6
12. С c4—d3! Ф f5—e6
13. Ф f3—h5 С h6—g7
14. Л f1 : f4 К c6 : e5

Лучше было 14. ... h6.

15. d4 : e5 С g7 : e5
16. К e4—g5 Ф e6—c6
17. К g5 : f7 Ф c6—c5+
18. Кр g1—h1 С e5 : f4

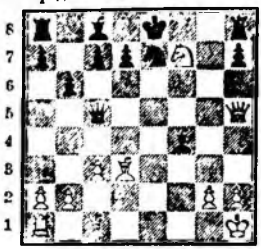

Бѣлые даютъ матъ въ 3 хода.

## № 510.

Д-ръ Броди. Банья.

5 ходовъ, какъ въ предыдущей партіи.

6. Ф d1 : f3 Ф d8—f6!
7. e4—e5 Ф f6 : e5
8. b2—b3 С f8—h6

Лучше c6 и потомъ d5; если Ф : a1, то 9. К c3 съ неотразимой аттакой.

9. К b1—c3 К g8—e7
10. С c1—b2 0—0
11. Л a1—e1 Ф e5—d4+

Лучше Ф c5.+

12. Кр g1—h1 К e7—g6
13. С b2—a1! Ф d4—h8?
14. К c3—d5 С h6—g7
15. Ф f3 : f4!! К b8—c6

Или 15. ... С : a1; 16. К e7+, К : e7 (16. ... Кр g7; 17. К f5+ и т. д.); 17. С : f7+, Кр g7; 18. Л : e7 и т. д.

16. Ф f4 : f7+! Сдался.

Если 16. . . Л : f7, то матъ въ 3 хода.

## № 511.

Играна по перепискѣ 1874 г.

Августа. Колумбія.

До 8-го хода, какъ предыдущая партія.

8. d2—d3 С f8—h6
9. К b1—c3 К g8—e7
10. С c1—d2 c7—c6
11. Л a1—e1 Ф e5—f5
12. Ф f3—e2 Ф f5—c5+
13. Кр g1—h1 d7—d5
14. Ф e2—e5 . . .

Сильнѣе 14. Ф h5.

14. . . . 0—0!
15. К c3—e4 К b8—d7
16. К e4 : c5 К d7 : e5
17. Л e1 : e5 К e7—g6
18. Л e5—h5 С h6—g7
19. С c4—b3 b7—b6
20. К c5—a4 С g7—e5
21. Л f1—e1 f7—f6
22. d3—d4 С c8—g4
23. Л h5—h6 С e5 : d4
24. h2—h3 С g4—d7
25. c2—c4 Л a8—e8
26. Л e1—f1 С d4—e3

и выигрываютъ.

## № 512.

Фонъ-деръ Лаза. Сценъ.

До 10-го хода, какъ предыдущая партія.

10. С c1—d2 0—0
11. Л a1—e1 Ф e5—c5+?
12. Кр g1—h1 c7—c6

Не хорошо 12. ... К g6; 13. К e4. Ф c6 (Ф f5; 14. g4, Ф e5; 15. С c3 и выигр.; если 13. ... Ф b6; 14. Ф h5, С g7; 15. К g5 и выигр.); 14. Ф h5, Кр g7; 15. С c3+, f6; 16. К : f6, Л : f6; 17. Л e7+, Кр f8; 18. С : f6, Ф : f6; 19. Л f7+ и выигрыв. Лучше всего вмѣсто c7—c6, 12. К c6; 13. С : f4, С g7; 14. С e3, К d4; 15. С : f7+, Кр h8; 16. С : d4, С : d4; 17. Ф e4 К c6; 18. Л f5, К e5; 19. Л f1, d5; 20. Ф h4 и т. д.=

13. К c3—e4 Ф c5—f5
14. С d2—c3 С h6—g7
15. К e4—d6 Ф f5—g5

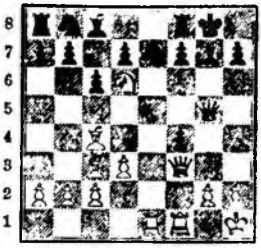

16. Л e1 : e7! С g7 : c3
17. Л e7 : f7 Л f8 : f7
18. С c4 : f7+ . . .

Гораздо сильнѣе 18. К : f7!

18. . . . Кр g8—g7
19. b2 : c3 К b8—a6
20. Ф f3 : f4 Ф g5 : f4
21. Л f1 : f4 К a6—c7

Лучше 21. ... К c5.

22. С f7—b3 К c7—d5
23. С b3 : d5 c6 : d5
24. Л f4—f7+ Кр g7—g8
25. Л f7—e7 b7—b6
26. Л c7—e8+ Кр g8—g7
27. Л e8 : c8 и выигрываютъ.

## № 513.

Макдоннель. Бёрдъ.

1. e2—e4 e7—e5
2. f2—f4 e5 : f4
3. К g1—f3 g7—g5
4. С f1—c4 g5—g4
5. 0—0 g4 : f3
6. Ф d1 : f3 Ф d8—f6
7. e4—e5 Ф f6 : e5
8. d2—d3 С f8—h6
9. С c1—d2 К g8—e7
10. К b1—c3 К b8—c6!
11. Л a1—e1 Ф e5—c5+?
12. Кр g1—h1 К c6—e5
13. Ф f3—h5 С h6—g7
14. С d2 : f4 d7—d6
15. С f4 : e5 С g7 : e5
16. Л f1 : f7 Кр e8—d8
17. Л f7 : e7 Кр d8 : e7
18. Ф h5—f7+ Кр e8—d8
19. К c3—d5 Л h8—e8
20. С c4—b5! Сдался.

Положеніе послѣ 16-го хода черныхъ.

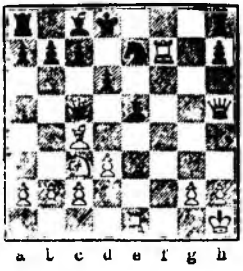

№ 514.

Играна по перепискѣ въ 1877 г.

Біорнваль. X.

10 ходовъ, какъ въ предыдущей партіи.

11. Л a1—e1 Ф e5—f5!

Ходъ Л. Паульсена.

12. К c3—d5 Кр e8—d8

Здѣсь сильная, но еще мало разобранная аттака получается послѣ 13. Ф e2, Л e5; 14. К : f4, съ сильнѣйшей аттакой.

13. С d2—c3 Л h8—e8!

Если 18. ... Л g8, то 14. Л : e7, К : e7; 15. С f6. Л e8 (С g5, 16. К : e7; Ф : f6; 17. К : g8, Ф g7; 18. h4, С : h4, 19. Ф : f4=); 16. g4, Ф g6; 17. Ф e2, С f8 (С g5, 18. Ф e5); 18. g5, d6; 19. К : f4 и т. д.±

14. С c3—f6! . . .

Нехорошо 14. К f6, Л f8; 15. g4. Ф g6; 16 h4, d5! 17. К : d5 (если С b3, d4; если 17. С : d5, С : g4; 18. Ф : g4, Ф : g4+; 19. К : g4, Л g8; 20. С f3, f5 и т. д.; и если 17. h5, Ф g5; 18. К : h7, Ф : g4+; 19. Ф : g4, С : g4; 20. К : f8, С : f8; 21. Л : f4, С : h5=), С : g4; 18. Ф g2, С h3; 19. Ф : g6, fg; 20. Л f2, К : d5; 21. С : d5, Кр d7 и т. д.

Можно было также 14. g4, Ф g6; 15. h4, К : d5; 16. Л : e8+, Кр : e8; 17. С : d5, К e7; 18. Л e1 и т. д.

14. . . . С h6—g5!

15. С f6 : g5 Ф f5 : g5

16. К d5 : f4 d7—d6

Въ одной партіи Розенталь—Уокерь продолженіе было: 16. ... К e5; 17. Ф e4, К : c4; 18. dc, f5; 19. Ф d4, d6; 20. c5, Ф h6; 21. Кр h1, С d7; 22. cd, cd; 23. Л e3, К c6; 24. Л : e8+, С : e8; 25. Ф h8, К e5; 26. К d5, К g4; 27. h3, К e3; 28. Л e1, f4; 29. Л e2, Л c8; 30. К f6, Ф g6; 31. Ф f8, Кр c7; 32. Ф e7+, Кр c6 (если Кр b8, то 33. Ф : d6+, Кр a8; 34. К : e8, Л : e8!; 35. Ф : f4 съ хорошей игрой); 33. Ф e6, Л d8; 34. Л : e3! и выигрыв.; если черные вовьмутъ ладью, то имъ мать въ 3 хода.

17. С c4 : f7 К c6—e5

18. Л e1 : e5 Ф g5 : e5

Слѣдовало брать ладью пѣшкой; могло быть 18. ... de; 19. С : e8, ef; 20. С a4, c6 и т. д.

19. С f7 : e8 Кр d8 : e8

20. К f4—h5 К e7—f5?

Слѣдовало играть К e7—d5; отъ шахонъ король уходитъ на c6.

21. g2—g4 Ф e5—e3+

22. Ф f3 : e3 К f5 : e3

23. Л f1—e1 С c8 : g4

24. Л e1 : e3+ Кр e8—f7

25. К h5—f4 Л a8—g8

26. Л e3—g3 c7—c6

27. h2—h3 С g4—f5

28. Л g3 : g8 Кр f7 : g8

29. b2—b4 Кр g8—f7

30. Кр g1—f2 Кр f7—f6

31. Кр f2—f3 Кр f6—e5

32. c2—c3 c6—c5

33. Кр f3—e3 c5 : b4

34. c3 : b4 d6—d5

35. d3—d4+ Кр e5—d6

36. h3—h4 b7—b5

37. К f4—e2 Кр d6—e6

38. Кр e3—f4 С f5—d3

39. К e2—c3 a7—a6

40. Кр f4—g5 С d3—e4

41. К c3—d1 Кр e6—f7

42. Кр g5—h6 Кр f7—g8

43. К d1—e3 Кр g8—f7

44. К e3—g4 и выигрываютъ.

№ 515.

Ф. Гиршфельдъ. Б. Зуле.

До 12-го хода, какъ предыдущая партія.

12. Л e1—e4 К c6—e5?

Здѣсь Цукертортъ даетъ: 12. ... 0—0!; 13. С : f4, С g7!; 14. Ф e2, d5; 15. С : c7 (если 15. С d6, то de; 16. Л : f5, С : f5; 17. С : e7, К : e7; 18. de, С g6 и выигрыв. Если 15. С e5, то Ф g5; 16. С : g7, Кр : g7; 17. h4, Ф h6; 18. К : d5, К : d5; 19. С : d5, f5 и выигрыв.); 15. ... Ф g5 (гораздо проще и лучше 15. ... Ф d7! и выигрыв.); 16. h4, Ф g6; 17. С : d5! [если 17. К : d5, К : d5; 18. С : d5, С f5; 19. Л f4, С e6; 20. С : e6, fe; 21. Л g4 (Л e4, Л : f1+; 22. Кр : f1, Л f8+; 23. Кр g1, К d4; 24. Ф d1, Л c8 и выигрыв.), Л : f1+; 22. Кр : f1, Л f8+; 23. К g1, К d4; 24. Ф d1, Ф f6; 25. Л f4, Ф e7 и выигрыв.]; 17. ... С : c3! (если 17. ... К : d5, то 18. К : d5); 18. С : c6, С : b2 (если К : c6; 19. bc, h5; 20. d4, С g4; 21. Ф b5); 19. С : b7!, f7—f5; 20. С : a8, fe; 21. Л : f8+, Кр : f8; 22. С : e4, Ф f6; 23. Ф f3.=

13. Ф f3—e2 К c5 : c4!

Хуже было 13. ... f3; 14. С : h6! и 13. ... d6; 14. С : f4 и т. д.

14. d3 : c4 Кр e8—d8

Если 14. Л : e7+, то Кр d8 и на dc, Ф c5+ и Ф : e7.

15. С d2 : f4 С h6 : f4

16. Л f1 : f4 Ф f5—c5+

17. Кр g1—h1 f7—f5

18. Л e4—e5 Ф c5—b4

Если 18. ... Ф d6; 19. К b5, Ф f6; 20. c5, a6; 21. К : c7, Кр : c7; 22. Л : e7 и т. д.

19. Ф e2—h5! Ф b4 : b2

Если 19. ... c6; 20. Ф h4, Л e8; 21. c5, Ф : b2; 22. Ф e1, b6; 23. g4 и т. д. Если же 19. ... Л e8, то 20. К d5, Ф : b2; 21. Ф e2, Ф a3; 22. Л : f5 и выигрываютъ.

20. Ф h5—h4 Л h8—e8

21. Л f4 : f5 . . .

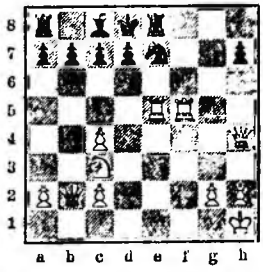

Слишкомъ смѣло; могло быть: 21. ... Ф a1+; 22. Л e1, Ф : e1+; 23. Ф : e1, К : f5 оставаясь съ 3 фигурами за ферзя. Лучше кажется 21. Л f3, c6; 22. h3, d6; 23. Л e4, С d7; 24. c5=

21. . . . c7—c6?

22. Л f5—f8 Ф b2—b4

Если 22. ... Л : f8, то 23. Ф : e7+. Кр c7; 24. К d5+, cd; 25. Ф c5+= И здѣсь могло быть Ф c1+; 23. Л e1, Ф : e1+ и затѣмъ Л : f8

23. Л f8 : e8+ Кр d8 : e8

24. Ф h4—f6 Кр e8—d8

25. c4—c5 Ф b4 : c3

26. Ф f6 : e7+ Кр d8—c7

27. Ф e7—d6+ Кр c7—d8

28. h2—h3 b7—b6

29. Л e5—f5 Ф c3—e1+

30. Кр h1—h2 Ф e1—e8
31. Л f5—f8 С c8—b7
32. Л f8 : e8+ Кр d8 : e8
33. Ф d6—c7 С b7—a6
34. c5 : b6 a7 : b6
35. Ф c7 : b6 С a6—c4
36. Ф b6—e3+ С c4—e6
37. a2—a3 Кр e8—f7
38. g2—g4 h7—h5
39. Ф e3—f4+ Кр f7—g6
40. g4—g5 С e6—f5
41. h3—h4 Л a8—c8
42. Ф f4—d6+ С f5—e6
43. a3—a4 Л e8—a8
44. Ф d6—c7 Л a8 : a4
45. Ф e7—f6+ Кр g6—h7
46. g5—g6+ Кр h7—h6
47. Ф f6—g5+ Кр h6—g7
48. Ф g5 : h5 Л a4—a8
49. Ф h5—h7+ Кр g7—f6
50. h4—h5 Л a8—g8
51. Ф h7—h6 С e6—f5
52. Ф h6—f4 Л g8—e8
53. g6—g7 Л e8—g8
54. h5—h6 Кр f6—g6
55. Ф f4 : f5+ Кр g6 : f5
56. h6—h7 Л g8 : g7
57. h7—h8Ф и выигрыв.

### Аттака Ашарина.

### № 516.

Играна на турнирѣ 1878 г. въ Петербургѣ.

**А. Ашаринъ. Н. Петровскій.**

1. e2—e4 e7—e5
2. f2—f4 e5 : f4
3. К g1—f3 g7—g5
4. С f1—c4 g5—g4
5. 0—0 g4 : f3
6. Ф d1 : f3 Ф d8—f6
7. d2—d3 С f8—h6

Если 7. c3, то К c6; 8. d4, К : d4; 9. С : f7+, Ф : f7; 10. cd, d6 и т. д.

8. К b1—c3 К g8—e7
9. С c1 : f4 С h6 : f4
10. Ф f3 : f4 Ф f6 : f4
11. Л f1 : f4 0—0?

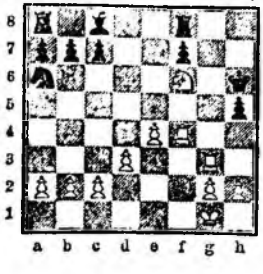

Лучше 11. . . . К b8—c6; 12. С : f7+, Кр d8; 13. Л af1, d6 и С d7.

12. Л a1—f1 d7—d5
13. С c4 : d5! К e7 : d5
14. К c3 : d5 К b8—a6
15. К d5—f6+ К g8—g7
16. Л f1—f3 h7—h5
17. Л f3—g3+ Кр g7—h6

(См. діагр.).

и бѣлые даютъ матъ въ 3 хода.

### № 517.

Играна на Берлинскомъ турнирѣ 1881 г.

**С. Винаверъ. Виттекъ.**

10 ходовъ, какъ въ предыдущей партіи.

11. Л f1 : f4 d7—d6
12. С c4 : f7+ Кр e8—d8
13. Л a1—f1 К b8—c6
14. h2—h3! . . .

Если 14. К e2, то К e5 и затѣмъ К g6.

14. . . . К c6—e5
15. С f7—b3 . . .

Лучше 15. С h5.

15. . . . К e5—g6

Если К e7—g6, то 16. Л f6.

16. Л f4—f7 С c8—d7
17. d3—d4 К e7—c6
18. К c3—e2 К c6—a5
19. К e2—g3 К a5 : b3
20. a2 : b3 С d7—e8

Если 20. . . . c6, то 21. К h5, Кр c7; 22. К f6, К ad8; 23. К : h7=

21. Л f7—g7 К g6—f8
22. Л f1—f6 a7—a5!
23. К g3—e2 . . .

Здѣсь сильнѣе 23. К f5, a4; 24. b4, a3; 25. ba, Л : a3; 26. К h6.

23. . . . a5—a4
24. b3 : a4 Л a8 : a4
25. К e2—f4 Кр d8—c8
26. c2—c3 Л a4—a1+
27. Кр g1—h2 Л a1—e1
28. К f4—d5 С e8—d7
29. Л f6—f7 Л e1 : e4
30. К d5—e7+ Кр c8—d8

Если Кр b8, то 31. К g8!, К e6; 32. К f6 и выигрываютъ.

31. К e7—g8 К f8—e6
32. Л f7 : d7+ Кр d8—c8
33. К g8—f6 К e6 : g7
34. Л d7 : g7 Л e4—e2!
35. К f6 : h7 Л e2 : b2
36. h3—h4? . . .

Слѣдовало играть К h7—f6 и бѣлые достигли бы по меньшей мѣрѣ ничьей.

36. . . . Л b2—c2
37. h4—h5 Л c2 : c3
38. К h7—f6 Л c3—d3
39. Л g7—g8+ Л h8 : g8
40. К f6 : g8 Л d3 : d4
41. Кр h2—g3 Л d4—d1
42. Кр g3—g4 Кр e8—d7
43. Кр g4—g5 Кр d7—e6
44. К g8—h6 c7—c5
45. g2—g4 c5—c4
46. К h6—f5 c4—c3
47. К f5—e3 d6—d5!
48. Кр g5—g6 d5—d4
49. К c3 : d1 c3—c2
50. К d1—f2 c2—c1Ф
51. К f2—h3 Ф c1—c2+
52. Кр g6—g7 Ф c2—c7+
53. Кр g7—h6 Кр e6—f6
54. g4—g5+ Кр f6—f7
55. g5—g6+ Кр f7—f6

Сдался.

### № 518.

Играна по переписке въ 1878 г.

**М. Чигоринъ. Харьковъ.**

(4 любителя въ Харьковѣ).

До 7-го хода, какъ предыдущая партія.

Можно также 7. d7—d5 или К b8—c6.

8. К b1—c3! . . .

Если 8. С : f4, то d6 и на 9. С : h6, Ф : f8; 10. Л : f3, К : h6; 11. Л f6, К g4; 11. Л : f7, c6 и затѣмъ d5.

8. . . . К g8—e7
9. С c1 : f4 d7—d6
10. С f4 : h6 Ф f6 : h6
11. Ф f3 : f7+ Кр e8—d8
12. Л f1—f6 Ф h6—g5!
13. Л a1—f1 С c8—h3

Если Л g3, то 14. Ф : g3+, К : g3; 15. Л f8+ и Л : g3.

14. Л f6—f2 К b8—c6
15. С c4—e6 С h3 : e6
16. Ф f7 : e6 К e7—g6
17. К c3—d5 . . .

Если 17. Л f7, то К e5.

17. . . . К c6—e7

Если 17. ... Ф e5, то 18. Ф h3!, К e7; 19. Л f7 (или К f6, К f8; 20. К g8).

18. К d5—f6 К g6—f8
19. Ф e6—f7! Ф g5—g6
20. Ф f7—h3 Л a8—b8
21. К f6—d5 Ф g6—g7

Бѣлые грозили Ф c3.

22. К d5 : e7 Ф g7 : e7
23. Л f2—f7 . . .

Или 23. Ф c3, К g6;

23. . . . Ф e7—e8
24. Ф b3—c3 К f8—d7
25. Ф c3—g7 c7—c5
26. Л f7 : d7+ Ф e8 : d7
27. Ф g7 : h8+ Кр d8—c7
28. Ф h8—f6 Л b8—e8
29. Ф f6—f5 Л e8—e6
30. Л f1—f3 Кр c7—c6
31. c2—c3 Кр c6—c7
32. d3—d4 c5 : d4
33. c3 : d4 Ф d7—e7
34. Ф f4—f7 b7—b5

Если 34. ... Л : e4, то 35. Ф c4+, Кр d8; 36. Ф g8+ и выигрываютъ ферзя.

35. Ф f7—g8 Ф e7—d7
36. Ф g8—a8 Кр c7—b6
37. Ф a8—b8+ Ф d7—b7
38. Ф b8 : b7+ Кр b6 : b7
39. Л f3—f4 Сдались.

---

## В. ГАМБИТЪ СЛОНА.

Этотъ гамбитъ получается послѣ ходовъ: 1. e2—e4, e7—e5; 2. f2—f4, e5 : f4; 3. С f1—c4.

Въ гамбитѣ коня ходъ 3. К g1—f3 предупреждаетъ ходъ Ф d8—h4+. Въ гамбитѣ слона этотъ шахъ допускается, съ тѣмъ, чтобы отступить королемъ на f1 и потомъ оттѣснять чернаго ферзя ходомъ К g1—f3 или g2—g3 съ послѣдующимъ Кр g2 и т. д. Сначала разсмотримъ нѣсколько слабыхъ защитъ а именно: 3. ... h7—h5; 3. ... g7—g5; 3. ... c7—c6, d7—d6; 3. ... b7—b5 и 3. К g8—e7 затѣмъ перейдемъ къ болѣе солиднымъ защитамъ: 3. ... К b8—c6, 3. ... К g8—f6; 3. ... f7—f5; 3. ... Ф d8—h4+ и 3. ... d7—d5 въ связи съ К g8—f6 или Ф d8—h4+. Наконецъ разсмотримъ разновидности гамбита слона а именно: 3. С f1—e2 и 3. С f1—b5.

### № 519.

| И. Еергеръ. | | Кампмюллеръ. |
|---|---|---|
| 1. | e2—e4 | e7—e5 |
| 2. | f2—f4 | e5 : f4 |
| 3. С f1—c4 | | h7—h5 |
| 4. К g1—f3 | | g7—g5 |
| 5. | d2—d4 | d7—d6 |
| 6. | h2—h4 | С f8—e7 |
| 7. | h4 : g5 | С e7 : g5 |
| 8. К f3 : g5 | | Ф d8 : g5 |
| 9. | 0—0 | К g8—h6 |
| 10. С c1 : f4 | | Ф g5—g6 |
| 11. С f4 : h6 | | Ф g6 : h6 |
| 12. С c4 : f7+ | | Кр e8—e7 |
| 13. К b1—c3 | | С c8—g4 |
| 14. Ф d1—d3 | | К b8—d7 |
| 15. К c3—d5+ | | Кр e7—d8 |
| 16. | e4—e5 | d6 : e5 |
| 17. | d4 : e5 | К d7 : e5 |
| 18. Ф d3—c3 | | К e5—c6 |

19. Л f1—f6 Ф h6—g5
20. Л f6 : c6 и выигрываютъ.

### № 520.

| М. Ланге. | | Ж. Дюфрень. |
|---|---|---|
| 1. | e2—e4 | e7—e5 |
| 2. | f2—f4 | e5 : f4 |
| 3. С f1—c4 | | c7—c6? |

Въ одной партіи Питчель—К, было: 3. ... g7—g5?; 4. h2—h4!, h6 [если 4. ... h5, то 5. К f3!, g4; 6. К g5, К h6; 7. d4, f6; 8. С : f4, fg; 9. hg, К f7; 10. g6, К d6; 11. С : d6, cd; 12. С f7+, Кр e7; 13. 0—0 и затѣмъ 14. К c3 и выигрыв.; если 4. ... g4, то 5. d4!, С h6 (С e7; 6. С : f4, С : h4+; 7. g3, С e7; 8. c3±); 6. К c3!, d6; 7. Ф d3!, К f6; 8. К ge2, К h6; 9. g3 и выигрыв.]; 5. d4, d6 (если 5. ... С g7, то 6. hg, hg; 7. Л : h8, С : h8; 8. Ф h5, Ф f6; 9. e5, Ф g7; 10. К h3±); 6. К c3!, С e6?; 7. С : e6, fe; 8. Ф h5+, Кр d7; 9. hg, С g7; 10. g6, С : d4; 11. С : f4, Ф f6; 12. К g1—e2, С : c3+; 13. bc, К c6; 14. 0—0—0, К c6—e7; 15. Ф b5+ и бѣлые выигрываютъ.

4. К b1—c3! Ф d8—h4+

Если 4. ... К f6, то 5. d4, d5; 6. ed, cd; 7. С b5+, К c6; 8. С : f4=.

5. Кр e1—f1 g7—g5
6. Ф d1—f3 d7—d6
7. g2—g3 Ф h4—g4
8. g3 : f4 g5 : f4
9. d2—d4 С f8—h6
10. К c3—e2 К g8—f6
11. e4—e5 Ф g4 : f3+
12. К g1 : f3 К f6—e4
13. С c4—d3 d6—d5
14. Л h1—g1 С c8—e6
15. К e2 : f4 С h6 : f4
16. С c1 : f4 К b8—d7
17. Л a1—e1 С e6—h3+
18. Кр f1—e2 0—0—0
19. С d3 : e4 d5 : e4
20. К f3—g5 С h3—e6
21. К g5 : e4 и бѣлые выиграли.

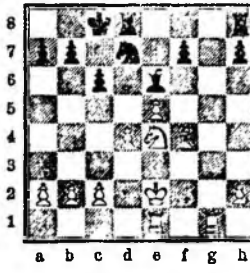

### № 521.

| М. Ланге. | | Пфуэль. |
|---|---|---|
| 1. | e2—e4 | e7—e5 |
| 2. | f2—f4 | e5 : f4 |
| 3. С f1—c4 | | d7—d6 |
| 4. | d2—d4 | g7—g5 |
| 5. | h2—h4 | g5—g4 |
| 6. С c1 : f4 | | h7—h5 |
| 7. К g1—e2 | | С f8—g7 |
| 8. | 0—0 | Ф d8 : h4 |
| 9. С c4 : f7+ | | Кр e8—d8 |
| 10. | g2—g3 | Ф h4—e7 |
| 11. К b1—c3 | | Ф e7 : f7 |
| 12. С f4—g5+ | | С g7—f6 |
| 13. | e4—e5 | К b8—d7 |
| 14. | e5 : f6 | c7—c6 |
| 15. К c3—e4 | | Кр d8—c7 |
| 16. Ф d1—d2 | | К d7—b6 |
| 17. К e4 : d6 | | Кр c7 : d6 |
| 18. Ф d2—b4+ | | Кр d6—d7 |
| 19. | c2—c4 | К b6 : c4 |
| 20. | d4—d5 | К c4—e5 |
| 21. | d5 : c6+ | b7 : c6 |
| 22. Л a1—d1+ | | Кр d7—e8 |
| 23. Ф b4—d6 | | К e5—f3+ |
| 24. Л f1 : f3 и выигрываютъ | | |

Положеніе послѣ 16-го хода черныхъ.

№ 522.

**Делджъ.** **Л. Кизерицкій.**

1. e2—e4 e7—e5
2. f2—f4 e5 : f4
3. С f1—c4 b7—b5
4. С c4 : b5 . . .

Плохо было бы 4. С : f7+, Кр : f7; 5. Ф h5+, g6; 6. Ф d5+, Кр g7; 7. Ф : a8, К c6! и бѣлымъ трудно спасти ферзя.

4. . . . Ф d8—h4+

Если 4. ... c6, то 5. С c4, d5; 6. ed, Ф h4+; 7. Кр f1, f3; 8. d4, fg+; 9. Кр : g2, С d6; 10. К c3, К f6; 11. Ф e2+, Кр d8; 12. Ф f2 ±.

5. Кр e1—f1 g7—g5
6. К g1—f3 Ф h4—h5
7. С b5—e2 . . .

Сильнѣе 7. К c3, С g7; 8. d4, К e7; 9. h4, h6; 10. e5, К f5; 11. Кр g1, К g3; 12. Л h2, Ф g6; 13. К d5, Кр d8; 14. hg, hg; 15. Л : h8+, С : h8; 16. К : g5, Ф : g5; 17. С : f4, Ф h4; 18. С : g3, Ф : g3; 19. Ф h5 ±.

7. . . . g5—g4
8. К f3—d4 d7—d6
9. h2—h3 С f8—g7
10. К d4—b3 f4—f3
11. g2 : f3 g4 : h3
12. f3—f4 Ф h5—h4
13. d2—d3 h3—h2
14. С e2—f3 К b8—c6
15. d3—d4 С c8—a6+
16. Кр f1—g2 К g8—h6
17. Л h1 : h2 Ф h4—f6
18. С c1—e3 Л h8—g8
19. Ф e1—h1? . . .

Слѣдовало 19. c2—c3!

19. . . . К c6 : d4!
20. К b3 : d4 . . .
20. . . . Ф f6 : d4!!

(см. діагр.).

21. С e3 : d4 С g7 : d4+
22. Кр g2—h3 С a6—c8+
23. Кр h3—h4 С d4—f6+
24. Кр h4—h5 Л g8—g6
25. Л h2—g2 К h6—g8
26. f4—f5! Л g6—h6+
27. Кр h5—g4 Л h6 : h1
28. c2—c3! С f6—e5

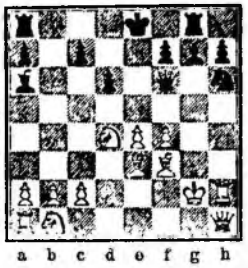

29. С f3—e2 К g8—f6+
30. Кр g4—f3 К f6 : e4
31. Л g2—g8+ Кр e8—e7
32. Л g8 : c8 К e4—g5+
33. Кр f3—g4 h7—h5+
34. Кр g4 : g5 f7—f6+
35. Кр g5—g6 Л h1—g1+
36. Кр g6—h7 Л a8 : c8

и выигрываютъ.

№ 523.

**Шультенъ.** **Л. Кизерицкій.**

4 хода, какъ въ предыдущей партіи.

5. К e1—f1 К g8—f6
6. К b1—c3 К f6—g4
7. К g1—h3 К b8—c6
8. К c3—d5 К c6—d4
9. К d5 : c7+ Кр e8—d8
10. К c7 : a8 f4—f3
11. d2—d3 f7—f6
12. С b5—c4 d7—d5
13. С c4 : d5 С f8—d6
14. Ф d1—e1 f3 : g2+
15. Кр f1 : g2

Черные даютъ матъ не позднѣе 5 хода.

№ 524.

**«Безсмертная партія».**

**А. Андерсенъ.** **Л. Кизерицкій.**

5 ходовъ, какъ въ предыдущей партіи.

6. К g1—f3 Ф h4—h6
7. d2—d3 К f6—h5
8. К f3—h4 c7—c6
9. К h4—f5 Ф h6—g5
10. g2—g4 К h5—f6
11. Л h1—g1! c6 : b5
12. h2—h4 Ф g5—g6
13. h4—h5 Ф g6—g5
14. Ф d1—f3 К f6—g8

Грозила потеря ферзя черезъ С : f4.

15. С c1 : f4 Ф g5—f6
16. К b1—c3 С f8—c5
17. К c3—d5 Ф f6 : b2
18. С f4—d6! С c5 : g1

Если 18. ... С : d6, то матъ въ 4 хода.

19. e4—e5!! . . .

Чтобы отнять защиту у g7.

19. . . . Ф b2 : a1+
20. Кр f1—e2 К b8—a6

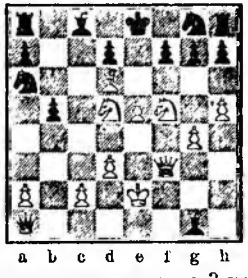

Бѣлые даютъ матъ въ 3 хода.

Нѣсколько лучше было 20. ..., С c8—a6, послѣ чего однако не ничья, какъ думали прежде, а бѣлые вынуждаютъ выигрышъ, какъ показалъ Чигоринъ. Вотъ главный варіантъ: 20. ... С c8—a6; 21. К c7+, Кр d8; 22. К : a6! a не К : a8, какъ прежде играли: 22. ... С b6; грозило С c7+ и К d6× или К d6+ и Ф : f7×; 23. Ф : a8, Ф c3; 24. Ф : b8+, Ф c8; 25. Ф : c8+, Кр : c8; 26. С f8, h6; 27. К d6+, Кр d8; 28. К d6 : f7+, Кр e8; 29. К : h8, Кр : f8; К g6+ и послѣ обмѣна коней бѣлые, съ конемъ и лишней пѣшкой противъ слона, должны выиграть.

№ 525.

**Вѣнскій турниръ 1898 г.**

**Д. Яновскій.** **В. Стейницъ.**

1. e2—e4 e7—e5
2. f2—f4 e5 : f4
3. С f1—c4 К g8—e7

Новинка Стейница: едва ли эта защита хороша. Обыкновенныя защиты: 3. ... d7—d5 и на 4. С : d5, 4. ... Ф h4+ или 3. К g3—f6 или наконецъ 3. ... f7—f5.

4. К b1—c3 . . .

Предупреждая 4. ... d7—d5.

4. . . . c7—c6
5. Ф d1—e2 . . .

Препятствуетъ 5. ... d7—d5; лучше однако здѣсь 5. d2—d4 и послѣ d7—d5 размѣнъ на d5 въ связи съ С : b5+ и С : f4.

5. . . . К e7—g6
6. К g1—f3 b7—b5
7. С c4—b3 b5—b4
8. К c3—d1 С c8—a6?
9. d2—d3 С f8—c5
10. h2—h4 0—0

Черезчуръ смѣло!

11. h4—h5 К g6—e7
12. С c1 : f4 d7—d5
13. К d1—f2 Ф d8—b6
14. К f2—g4 К b8—d7
15. h5—h6 g7—g6

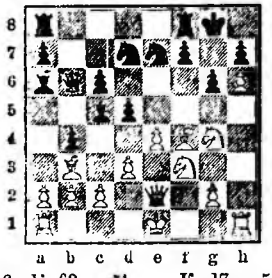

16. К f3—e5! К d7 : e5
17. К g4—f6+ Кр g8—h8
18. С f4 : e5 С c5—d4

Черныхъ нѣтъ спасенія.

19. К f6 : d5+ С d4 : e5
20. К d5 : b6 a7 : b6
21. 0—0—0 c6—c5
22. Л d1—f1 f7—f6
23. g2—g4 g6—g5
24. Кр c1—b1 К e7—g6
25. С b3—d5 Л a8—d8
26. Л f1—f2 К g6—f4
27. Ф e2—d2 С a6—c8
28. Л h1—f1 К f4 : d5

На 28. ... С : g4, можетъ послѣдовать 29. Л : f4 и даже жертва 2-го качества.

29. e4 : d5 С c8 : g4
30. Ф d2 : g5! Л f8—g8
31. Ф g5—h4 f6—f5
32. Л f1—e1 С e5—d4
33. Л f2—f4 Л d8—d6
34. Л f4 : d4 Сдался.

## № 526.

Кёльнскій турниръ 1898 г.

**Д. Яновскій. В. Стейницъ.**

Три хода, какъ въ предыдущей партіи.

4. Ф d1—h5 К e7—g6
5. К b1—c3 Ф d8—e7
6. d2—d4 К b8—c6
7. К g1—f3 Ф e7—b4
8. Ф h5—d5 К c6—d8
9. a2—a3 Ф b4—e7
10. 0—0 d7—d6
11. Ф d5—h5 c7—c6
12. С c1—d2 К d8—e6
13. Л a1—e1 Ф e7—c7
14. d4—d5 К e6—d8
15. e4—e5 d6 : e5
16. К f3 : e5 С f8—c5+
17. Кр g1—h1 0—0
18. d5 : c6 С c5—e3
19. К e5—f3 С e3 : d2
20. К f3—g5 h7—h6
21. Ф h5 : g6 h6 : g5
22. К c3—d5 Ф c7 : c6!

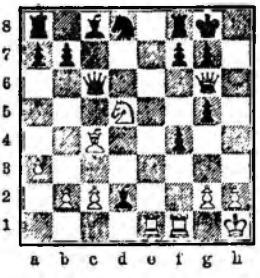

23. К d5—c7+ Кр g8—h8
24. Ф g6 : g5 Ф c6—h6
25. Ф g5—c5 К d8—e6
26. С c4 : e6 С c8 : e6
27. Л e1—e5 С d2—e3
28. Ф c5—b4 g7—g6
29. Ф b4 : b7 Кр h8—g7

и черезъ нѣсколько ходовъ бѣлые сдались.

## № 527.

Буда-Пештскій турниръ 1896 г.

**Р. Харузекъ. М. Чигоринъ.**

1. e2—e4 e7—e5
2. f2—f4 e5 : f4
3. С f1—c4 К b8—c6

Здѣсь обыкновенно играютъ 3. ... d7—d5; 4. С : d5, Ф h4+, или 3. ... К g8—f6.

4. d2—d4 К g8—f6
5 e4—e5? d7—d5!
6. С c4—b3 С c8—g4
7. Ф d1—d3 К f6—h5
8. К g1—h3 . . .

Чтобы на Ф h4+ отвѣтить К f2.

8. . . . К c6—b4
9. Ф d3—c3 К b4—a6
10. 0—0 С g4—e2
11. С b3—a4+ c7—c6
12. С a4 : c6+ b7 : c6
13. Ф c3 : c6+ Кр e8—e7
14. К h3 : f4 К h5 : f4
15. С c1 : f4 h7—h6?

Слѣдовало играть 15. ... С : f1! и на 16. С g5+, f6; 17. ef+, Кр f7; 18. fg, Ф : g5 съ угрозой мата на g2. Если 16. К c3, то 16. ... С c4; 17. С g5+, f6; 18. ef+, Кр f7; 19. fg, С : g7; 20. С : d8, С : d4 и черные остаются съ ладьей и двумя слонами противъ ферзя.

16. К b1—c3 С e2—c4
17. e5—e6! Л a8—c8
18. С f4—c7! f7 : e6
19. С c7 : d8+ Л c8 : d8
20. Ф c6—b7+ Л d8—d7
21. Л f1—f7+ и выигрываютъ.

## № 528.

**Шультенъ. Б. Зуле.**

1. e2—e4 e7—e5
2. f2—f4 e5 : f4
3. С f1—c4 f7—f5
4. Ф d1—h5+? g7—g6
5. Ф h5—e2 f5 : e4
6. Ф e2 : e4+ С f8—e7!
7. Ф e4—d5 К g8—h6
8. Ф d5—e5 Л h8—f8
9. Ф e5—g7 С e7—h4+
10. g2—g3! f4 : g3
11. h2 : g3 С h4 : g3+
12. Кр e1—d1 К h6—g4
13. Л h1 : h7 Ф d8—f6
14. Ф g7 : f6 К g4 : f6
15. Л h7—h6 d7—d5

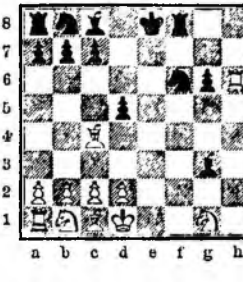

16. С c4—d3 К f6—e4
17. К b1—c3 С c8—g4+
и выигрываютъ.

№ 529.

Играна по перепискѣ въ 1882—83 г.

| Вѣна. | Прага. |
|---|---|
| 1. e2—e4 | e7—e5 |
| 2. f2—f4 | e5 : f4 |
| 3. С f1—c4 | f7—f5 |
| 4. К b1—c3! | Ф d8—h4+! |

Если 4. ... К f6, то 5. e4—e5 (5. ef?, 5. ... К c6!; 6. d3!, С b4; 7. Ф e2+, К e7; 8. К f3, d5=), К g4; 6. К f3, d6; 7. d2—d4 или 5. ... К e4; 6. К f3, g5; 7. h4, g4; 8. К : e4, fe; 9. К g5+ (4. ... fe; 5. Ф h5+, g6; 6. Ф e5+, Ф e7; 7. Ф : h8.

5. Кр e1—f1 f5 : e4

Нехорошо 5. ... К f6; 6. К f3, Ф h5 (Ф e7); 7. e5, К e4; 8. К d5!=

6. К c3 : e4 К g8—f6!

Хуже 6. ... c6; 7. К f3, Ф e7; 8. С : g8, Л : g8; 9. Кр f2, d5; 10. К eg5, Ф c7; 11. Л e1+, С e7; 12. К e5 и т. д.

7. К g1—f3 Ф h4—h6!

Если 7. ... Ф h5; 8. Ф e1, Кр d8 (8. ... К : e4; 9. Ф : e4+, С e7; 10. d4, g5; 11. h4=); 9. К eg5, d5; 10. К e5, С e7; 11. С e2, С g4; 12. К e6+=.

8. Ф d1—e1! . . .

Сильнѣе чѣмъ 8. Ф e2 (?)

8. . . . С f8—e7!
9. d2—d4 d7—d5
10. К e4 : f6+ Ф h6 : f6
11. С c4 : d5 c7—c6
12. С d5—b3 С c8—g4
13. С c1—d2! . . .

Сильнѣе чѣмъ 13. c2—c3.

13. . . . К b8—d7

Лучше было 13. ... Кр d8!; 14. С c3!, С : f3!; 15. gf и т. д.

14. С d2—b4! Кр e8—d8
15. С b4—c3! С g4 : f3

Слѣдовало играть 15. ... Ф h6!

16. g2 : f3 Л h8—e8
17. Л h1—g1 c6—c5??

С f8! 18. Ф f2, Ф f5.

18. Л a1—d1! Л a8—c8
19. С b3—e6 С e7—f8!
20. d4—d5 Ф f6—h6
21. Ф e1—e4 c5—c4
22. Л g1—g2? . . .
(см. діагр.).

Гораздо сильнѣе 22. Ф f5.

22. . . . g7—g6!
23. Ф e4—d4 b7—b6
24. a2—a4 С f8—d6

25. a4—a5 С d6—e5
26. Ф d4—d2 С e5 : c3
27. Ф d2 : c3 Ф h6—f8
28. a5 : b6 a7 : b6
29. Л g2—g4 Ф f8—h6
30. h2—h4 Л e8—f8
31. Ф c3—b4 g6—g5
32. С e6 : d7 Кр d8 : d7
33. Ф b4—b5+ Кр d7—d8
34. d5—d6! и выигрываютъ.

№ 530.

| А. Андерсенъ. | П. Морфи. |
|---|---|
| 1. e2—e4 | e7—e5 |
| 2. f2—f4 | e5 : f4 |
| 3. С f1—c4 | К g8—f6 |
| 4. e4—e5 | d7—d5 |

Если 4. d3, d5; 5. ed, К : d5; 6. Ф e2+, С e6; 7. С : d5, Ф : d5; 8. С : f4, С c5; 9. К—f3, c6=. Или 4. Ф e2, С c5; 5. К f3, К c6; 6. c3, 0—0; 7. d4, d5=. Или 4. Ф f3, К c6; 5. Ф : f4, С d6; 6. Ф h4, К d4; 7. С b3, g5+.

5. С c4—b3 К f6—e4
6. К g1—f3 С c8—g4
7. 0—0 . . .

Если 7. d3, то С : f3; 8. Ф : f3, Ф h4+; 9. g3, fg; 10. Кр e2, К f2; 11. С : d5, К : h1; 12. Ф : f7+, Кр d8; 13. С : b7, Ф : h2+ и выигрываютъ.

7. . . . К b8—c6
8. С b3—a4 g7—g5
9. С a4 : c6+ b7 : c6
10. d2—d4 c6—c5
11. c2—c3 С f8—e7
12. b2—b4 c5 : b4
13. c3 : b4 0—0
14. Ф d1—b3? . . .

Лучше было 14. С a3.

14. . . . Л a8—b8
15. a2—a3 c7—c5!
16. К b1—c3 К e4 : c3
17. Ф b3 : c3 c5 : b4
18. a3 : b4 С e7 : b4
19. Ф b3—d3 a7—a5
20. h2—h4 h7—h6
21. h4 : g5 h6 : g5
22. g2—g3 Л b8—b6
23. Л a1—a2 Л b6—g6

24. Л a2—g2? . . .

Лучше было 24. Л h2, fg; 25. Л h1, Кр g7; 26. Кр g2.

24. . . . С g4—h5
25. e5—e6 С b3 : g2
26. e6 : f7+ Кр g8—g7
27. Кр g1 : g2 Ф d8—c8
28. К f3—e5 Л g6—h6
29. g3 : f4 Л f8—h8
30. f4 : g5 Л h6—h2+
31. Кр g2—g1 Л h2—h1+
32. Кр g1—f2 Л h8—h2+
33. Кр f2—e3 Л h2—h3+
34. К e5—f3 Л h3 : f3+
35. Л f1 : f3 Ф c8 : c1+
и выигрываютъ.

№ 531.

| Д-ръ Э. Шмидъ. | Уайтъ. |
|---|---|

3 хода, какъ въ предыдущей партіи.

4. К b1—c3! . . .

Хуже 4. d2—d3; тогда 4. ... d7—d5; 5. ed, К : d5; 6. Ф e2+, С e6; 7. С : d5, Ф : d5; 8. Ф : f4, К c6! и затѣмъ 0—0—0. Если 9. С : c6?, то Кр d7 и Л e8, или 10. ... Л c8, угрожая К d4. Если 4. e5, то d5!

4. . . . К b8—c6!

Если 4. ... С b4, то 5. e4—e5!

Въ партіи Л. Паульсена съ Колишемъ было: 5. e4—e5, d7—d5; 6. С c4—b5+, c7—c6; 7. e5 : f6, c6 : b5; 8. Ф d1—e2+, С c8—e6; 9. С e2 : b5+, К b8—c6; 10. К g1—f3, Ф d8 : f6; 11. Ф b5 : b7, Л a8—c8; 12. К c3 : d5, Ф f6—f5; 13. К d5—c7+, Л c8 : c7; 14. Ф b7 : c7, Ф f5—e4+; 15. Кр e1—d1, 0—0; 16. d2—d3 и бѣлые выиграли.

5. К g1—f3! . . .

Если 5. d2—d3, то С b4 и на 6. С d2, С : c3; 7. С : c3 (7. bc, d5), d6; 8. К f3, С g4 (=).

5. . . . С f8—b4!

К a5; 6. Ф e2!

6. e4—e5? . . .

Лучше 6. 0—0, d6; 7. d3 или d4 (см. Цукертортъ—Уайтъ, Алапинъ и Чигоринъ).

6. . . . d7—d5!
7. С c4—b5

Если 7. С b3, К g4; 8. К : d5, то С c5; 9. d4. К : d4!; 10. К : d4, Ф h4+ и выигрыв.; если 11. Кр d2, С : d4: 12. К : c7+, Кр e7; 13. К : a8, то Ф f2+; 11. Кр d3 (Ф e2, С e3+); 14. К : e5+ и матъ въ 2 хода.

7. . . . К f6—e4
8. 0—0 0—0
9. К c3—e2 С c8—g4
10. d2—d3 . . .

10. d4, f6!

10. . . . С b4—c5+
11. d3—d4 С c5—b6
12. С c1 : f4 f7—f6
13. c2—c3 f6 : e5

Лучше сперва 13. ... К e7.

14. С b5 : c6! . . .

Если 11. К : c5, то Л : f4; 15. Л : f4. К : e5.

14. . . . b7 : c6
15. К f3 : e5 С g4 : e2
16. Ф d1 : e2 c6—c5
17. С f4—e3 c5 : d4
18. Л f1 : f8+ Ф d8 : f8
19. Л a1—f1? . . .

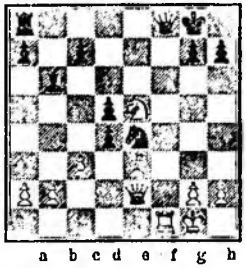

Слѣдовало играть 19. cd, Ф d6: 20. К d3, Л e8.

19. . . . d4 : e3!
20. Л f1 : f8+ Л a8 : f8
21. К e5—f3 g7—g5
22. h2—h3 . . .

Если 22. К d4, c5; 23. К b3, d4: 24. cd, cd; 25. К : d4! (если К c1, то Л f2), С : d4; 26. Ф c4+, Л f7: 27. Ф : d4, e2; 28. Ф d8+, Кр g7: 29. Ф d4+, Кр h6.

22. . . . К e4—g3
23. Ф e2—e1 e3—e2+
24. Кр g1—h2 К g3—f1+
25. Кр h2—h1 С b6—e3
26. Ф e1—b1 Л f7 : f3
27. g2 : f3 С e3—f2
28. Ф b1—d3 К f1—g3+
29. Кр h1—g2 . . .

Если 29. Кр h2, С g1+ и т. д.

29. . . . e2—e1К+
30. Кр g2 : f2 К e1 : d3+
31. Кр f2 : g3 К d3 : b2

и выигрываютъ.

№ 532.

И. Цукертортъ. Уайтъ.

5 ходовъ, какъ въ предыдущей партіи.

6. 0—0 d7—d6
7. d2—d3 К c6—e5!

Если 7. ... С : c3; 8. bc, К h5. 9. К d4, Ф h4; 10. g3, К : g3; 11. Л : f4. Ф g5; 12. С : f7+, Кр d8; 13. Кр f2 и выигрываютъ коня.

8. С c4—b3 С c8—g4

Хорошо здѣсь 8. ... К g6.

9. С c1 : f4 К e5 : f3+
10. g2 : f3 С g4—h3
11. Л f1—f2 Ф d8—d7
12. К c3—e2 С b4—c5
13. d3—d4 С c5—b6
14. Кр g1—h1 К f6—h5
15. С f4—e3 0—0
16. Ф d1—d2 c7—c6
17. c2—c4 Кр g8—h8
18. Л a1—g1 f7—f6
19. f3—f4 С h3—c6
20. f4—f5 С c6—f7
21. Л f2—g2 Л a8—e8
22. С b3—c2 С f7 : c4
23. К e2—g3 К h5 : g3+
24. Л g2 : g3 Л e8—e7
25. b2—b3 С c4—g8
26. Ф d2—g2 d6—d5

Немного лучше было Л f8—f7.

27. С e3—h6 Л f8—f7
28. e4—e5 f6 : e5
29. f5—f6 и выигрываютъ.

№ 533.

С. Алапинъ. М. Чигоринъ

6 ходовъ, какъ въ предыдущей партіи.

7. d2—d4 С c8—g4
8. С c4—b5 0—0
9. С b5 : c6 b7 : c6
10. Ф d1—d3 К f6—h5
11. К c3—e2 g7—g5
12. Ф d3—c4 Л a8—b8!
13. c2—c3 . . .

Если 13. Ф : c6, С d7: 14. Ф d5, Л b5; 15. Ф c4, g4=.

13. . . . d6—d5!

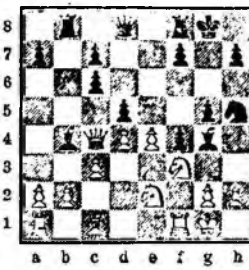

14. Ф c4 : c6 d5 : e4
15. Ф c6 : e4 Л f8—e8
16. Ф c4—d3 С b4—d6
17. b2—b3 Ф d8—f6
18. С c1—b2 Л e8—e3
19. Ф d3—d2 Л b8—e8
20. Л a1—e1 С g4 : f3
21. Л f1 : f3 g5—g4

и выигрываютъ.

№ 534.

Д. Гаррвицъ. А. Андерсенъ.

1. e2—e4 e7—e5
2. f2—f4 e5 : f4
3. С f1—c4 Ф d8—h4+

Если 3. ... С e7, то бѣлые могутъ играть 4. К f3, получается гамбитъ Кёнигсгэма, или 4. d2—d4, тотчасъ на выигрышъ пѣшки f4.

4. Кр e1—f1 С f8—c5?

Если 4. ... Ф f6?; 5. К c3, c6 (К e7; 6. d6, d6; 7. К f3, g5; 8. h4, h5; 9. e5 и послѣ мѣны К e4+); 6. d4, d6; 7. К f3, g5; 8. h4, h6; 9. c5, de; 10. de, Ф g7; 11. Ф d4=.

5. d2—d4 С c5—b6
6. К g1—f3 Ф h4—e7?

Правильный ходъ здѣсь 6. ... Ф h5 съ продолженіемъ: 7. С : f4, d6; 8. c3 и 9. К d2; игра бѣлыхъ лучше; если 6. Ф h6, то 7. g3, Ф h3—; 8. Кр f2, fg+; 9. hg, Ф g4; 10. С : f7+, Кр f8; 11. Л h4=.

На 6. ... Ф g4, можетъ быть 7. С : f7+, Кр f8; 8. h3, Ф g3; 9. К c3, Кр : f7; 10. К e2, Ф g6; 11. К e5+=, а если 6. . . Ф f6, то 7. e5, Ф f5; 8. С d3, Ф g4; 9. h3, Ф g3; 10. С d2, К c6; 11. С e1.

7. К b1—c3 . . .

Здѣсь можно и 7. С : f4, и если Ф : e4?; 8. С : f7+, Кр f8; 9. С g5, К h6; 10. К c3. Ф e7; 11. С b3, c6; 12. Ф d2, d5; 13. Л ae1+.

7. . . . К g8—f6
8. e4—e5 К f6—h5
9. К c3—d5 Ф e7—d8

10. g2—g4 f4 : g3
11. С c1—g5 f7—f6
12. e5 : f6 g7 : f6
13. К f3—e5 0—0
14. Ф d1 : h5 f6 : g5
15. К d5—f6+ Кр g8—g7
16. Ф h5 : h7+ Кр g7 : f6
17. К e5—g4×

№ 535.

Nordisk Skaktidende 1879 г.

1. e2—e4 e7—e5
2. f2—f4 e5 : f4
3. С f1—c4 Ф d8—h4+
4. Кр e1—f1 К b8—c6
5. d2—d4 g7—g5
6. К b1—c3 С f8—g7
7. g2—g3 f4 : g3
8. Кр f1—g2 d7—d6
9. h2 : g3 Ф h4—g4
10. К g1—f3 h7—h6
11. К c3—d5 К g8—f6!
12. К d5 : c7+ Кр e8—d8
13. К e7 : a8 К f6 : e4
14. Ф d1—e1 С g7 : d4
15. С c4—d3 С c8—f5!
16. К f3 : d4 К c6 : d4
17. Ф e1—e3 Л h8—e8
18. Л h1 : h6 f7—f6
19. c2—c3 К e4—d2!

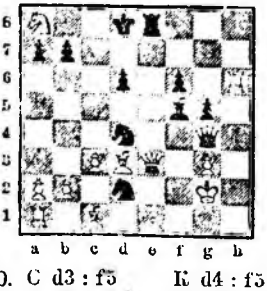

20. С d3 : f5 К d4 : f5
21. Ф e3 : e8+ Кр d8 : e8
22. Л h6—h8+ Кр e8—d7
23. С c1 : d2 Ф g4 : g3+
24. Кр g2—f1 Ф g3—f3+
25. Кр f1—e1 . . .

Если 25. ... Кр g1, то К h4.

25. . . . К f5—g3 и затѣмъ матъ.

№ 536.

| С. Дюбуа. | Герцогъ Брауншвейгскій, графъ Казабіанка и Ж. Прати. |
|---|---|
| 1. e2—e4 | e7—e5 |
| 2. f2—f4 | e5 : f4 |
| 3. С f1—c4 | Ф d8—h4+ |
| 4. Кр e1—f1 | g7—g5 |
| 5. К b1—c3 | С f8—g7 |
| 6. d2—d4 | c7—c6? |
| 7. К g1—f3 | Ф h4—h5 |
| 8. e4—e5 | b7—b5 |
| 9. С c4—b3 | h7—h6 |
| 10. К c3—e4 | С g7—f8 |
| 11. d4—d5 | c6—c5 |
| 12. Ф d1—e1 | a7—a5 |
| 13. С c1—d2 | b5—b4 |
| 14. d5—d6 | С c8—a6+ |
| 15. Кр f1—g1 | К b8—c6 |
| 16. К e4—f6+ | К g8 : f6 |
| 17. e5 : f6+ | Кр e8—d8 |
| 18. К f3—e5 | c5—c4 |
| 19. К e5 : c6+ | d7 : c6 |
| 20. Ф e2—e5 | c4 : b3 |
| 21. Ф e5 : a5+ | Кр d8—e8 |
| 22. Л a1—e1+ | С a6—e2 |
| 23. Ф a5—c7 | Л a8—d8 |

Бѣлые даютъ матъ въ 3 хода.

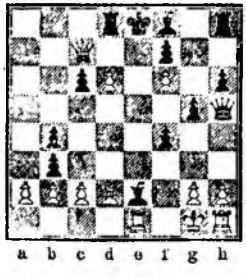

№ 537.

Играна по перепискѣ въ 1851 г.

| Нимвегенъ. | Гага. |
|---|---|
| 1. e2—e4 | e7—e5 |
| 2. f2—f4 | e5 : f4 |
| 3. С f1—c4 | Ф d8—h4+ |
| 4. Кр e1—f1 | g7—g5 |
| 5. К b1—c3! | . . |

Нехорошо 5. Ф f3, К c6!; 6. g3, Ф h6; 7. gf, gf; 8. d3, С d6!∓. Также нехорошо: 5. g3, fg; 6. Ф f3, g2+; 7. Кр : g2, К h6; 8. d4, К c6; 9. c2—c3, С e7.

5. . . . С f8—g7
6. d2—d4! . . .

Здѣсь можно и 6. g2—g3, fg; 7. Ф f3 (если 7. Кр g2, то С : c3; 8. К f3, Ф g4 или Ф h6), g2+ (если 7. ... К f6, то 8. hg, Ф g4; 9. d4, Ф : f3+; 10. К : f3, g4; 11. К g5, 0—0; 12. e5±); 8. Кр : g2, К h6; 9. К d5, Кр d8; 10. d4, С : d4; 11. Ф g3±.

6. . . . d7—d6
7. К g1—f3! Ф h4—h5
8. h2—h4! h7—h6!

Если 8. ... С g4, то 9. К d5, Кр d8; 10. Кр f2, С : f3; 11. gf, h6; 12. hg, С : d4+; 13. Ф : d4, Ф : h1; 14. С : f4, Ф : a1; 15. Ф : h8 и выигрываютъ.

9. e4—e5 d6 : e5

10. К f3 : e5! Ф h5 : d1+
11. К c3 : d1 С g7 : e5

Если 11. ... С e6, то 12. С : e6, fe; 13. К g6, Л h7; 14. hg, С : d4; 15. gh!

12. d4 : e5 g5 : h4

Немного лучше 12. ... g4; 13. С : f4, К e7; 14. h5. С e6; 15. С d3, К c6; 16. К c3, 0—0—0 и т. д. Лучшій ходъ 12. ... К c6!

13. Л h1 : h4 С c8—e6
14. С c4—d3 К b8—d7
15. С c1 : f4 0—0—0
16. К d1—f2 К g8—e7
17. Л a1—e1 К e7—c6
18. a2—a3 a7—a6
19. Л h4—h5 Л d8—e8
20. b2—b4 b7—b5
21. c2—c3 К d7—b6
22. Л h5 : h6 Л h8 : h6
23. С f4 : h6 К b6—a4
24. С h6—g7! К a4—b2
25. Кр f1—g1 К b2—c4
26. С d3 : c4 С e6 : c4
27. С g7—f6 К c6—b8
28. g2—g4 К b8—d7
29. g4—g5 К d7—b6
30. К f2—e4 К b6—a4
31. Кр g1—h2 Кр c8—d7
32. К e4—g3 c7—c5
33. Л c1—d1+ Кр d7—c7

34. К g3—e4 С c4—b3
35. Л d1—d6 c5 : b4
36. c3 : b4 Л e8—e6
37. Кр h2—g3 Л e6 : d6
38. e5 : d6+ Кр c7—d7
39. С f6—e7 С b3—c4
40. Кр g3—f4 Кр d7—e6
41. Кр f4—e3 С c4—d5
42. К e4—f6 К a4—b6
43. Кр e3—d4 С d5—b7
44. К f6—h7 Кр e6—d7
45. Кр d4—e5 С b7—c6
46. Кр e5—f6 С c6—e4
47. К h7—f8+ Кр d7—e8
48. d6—d7+ К b6 : d7
49. К f8 : d7 Кр e8 : d7
50. Кр f6 : f7 С e4—d3
51. С e7—c5 Кр d7—c6
52. g5—g6 Кр c6—d5
53. g6—g7 и бѣлые выигрываютъ.

№ 538.

**Я. Лёвенталь. А. Андерсенъ.**

До 6-го хода, какъ предыдущая партія.

6. d2—d4 К g8—e7
7. e4—e5? f7—f6!
8. К c3—e4 . . .

Если 8. К f3, Ф h5; 9. h4, g4=

8. . . . Л h8—f8!
9. Ф d1—e2 К b8—c6
10. К g1—f3 Ф h4—h5
11. e5 : f6 С g7 : f6
12. c2—c3 g5—g4
13. К f3—g1 d7—d5
14. К e4 : f6+ Л f8 : f6
15. С c4—b5 f4—f3
16. Ф e2—e5 f3 : g2++
17. Кр f1 : g2 Ф h5—f7
18. С b5 : c6+ b7 : c6
19. С c1—e3 С c8—f5
20. Л a1—e1 С f5—e4+
21. Кр g2—g3 Л f6—f3+

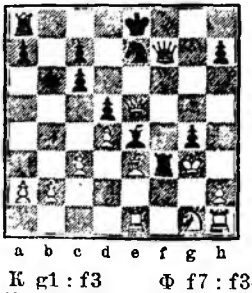

22. К g1 : f3 Ф f7 : f3+
23. Кр g3—h4 Ф f3 h3+
24. Кр h4—g5 h7—h6+
25. Кр g5—f6 Ф h3—h4+
26. С e3—g5 Ф h4 : g5+
27. Ф e5 : g5 h6 : g5
28. Л h1—g1 Кр e8—d7
29. Кр f6—f7 Л a8—h8
30. Л e1—e2 К e7—f5

и выигрываютъ.

№ 539.

**Л. Паульсенъ. И. Колишъ.**

6 ходовъ, какъ въ предыдущей партіи.

7. g2—g3! f4 : g3

Если 7. ... Ф h6, то 8. h4, Ф f6; 9. hg, Ф : d4; 10. Ф : d4, С : d4; 11. К b5=.

8. Кр f1—g2 d7—d6

Лучше 8. ... g4; 9. hg, Ф f6; 10. Ф : g4, d5; 11. e5, С : g4; 12. ef, С : f6; 13. К : d5, К : d5; 14. С : d5, c6; 15. С f3, С f5; 16. c3, К d7=

9. h2 : g3 Ф h4—g4
10. С c4—e2 Ф g4—d7
11. С c1 : g5 К h8—c6
12. К g1—f3 f7—f6
13. С g5—e3 d6—d5
14. e4 : d5 К c6—b4
15. d5—d6 К e7—d5?

16. С e3—d2 c7—c6
17. К c3 : d5 К b4 : d5
18. c2—c4 К d5—b6
19. С e2—d3! С g7—f8
20. К f3—g5! С f8 : d6
21. Ф d1—h5+ и выигрываютъ.

№ 540.

**Ф. Риманнъ. А. Андерсенъ.**

1. e2—e4 e7—e5
2. f2—f4 e5 : f4
3. С f1—c4 Ф d8—h4+
4. Кр e1—f1 d7—d5
5. С c4 : d5 К g8—f6?
6. К b1—c3 С f8—b4
7. e4—e5? . . .

Сильнѣе К f3.

7. . . . С b4 : c3
8. e5 : f6 . . .

Если 8. dc, К : d5; 9. Ф : d5, g5; 10. К f3, Ф h5; 11. e6, fe; 12. Ф : g5, Ф : g5; 13. К : g5, e5.

8. . . . С c3 : f6
9. К g1—f3 Ф h4—h5
10. Ф d1—e2+ Кр e8—d8!
11. Ф e2—c4 Л h8—e8!

12. С c4 : f7? Ф h5 : f3+
13. g2 : f3 С c8—h3+

и матъ въ 3 хода.

№ 541.

Играна въ Нью-Іоркѣ въ 1857 г.

**Шультенъ. П. Морфи.**

1. e2—e4 e7—e5
2. f2—f4 e5 : f4
3. С f1—c4 d7—d5
4. e4 : d5 С f8—d6?

Сильнѣе 4. ... К f6 или 4. ... Ф h4+.

5. К b1—c3 К g8—f6
6. d2—d4? . . .

Сильнѣе 6. Ф e2+.

6. . . . 0—0
7. К g1—e2 f4—f3
8. g2 : f3 К f6—h5
9. h2—h4? Л f8—e8
10. К c3—e4 С d6—g3+
11. Кр e1—d2 . . .

Если 11. Кр f1, то Л : e4.

11. . . . С g3—d6
12. Кр d2—c3? b7—b5
13. С c4 : b5 c7—c6
14. К e4 : d6 Ф d8 : d6
15. С b5—a4 С c8—a6
16. Л h1—e1 К h8—d7
17. b2—b3 К d7—b6
18. С a4 : c6 Л a8—c8
19. Кр c3—d2 Л c8 : c6

Если 19. Кр b2, то Л : c6; 20. dc, С : e2; 21. Л : e2, К a1+ и выигрываютъ.

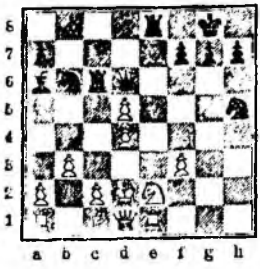

| | | |
|---|---|---|
| 20. | d5 : c6 | С a6 : e2 |
| 21. | Л e1 : e2 | Ф d6 : d4+ |
| 22. | Кр d2—e1 | Ф d4—g1+ |
| 23. | Кр e1—d2 | Л e8—d8+ |
| 24. | Кр d2—c3 | Ф g1—c5+ |
| 25. | Кр c3—b2 | К b6—a4+ |

и выигрываютъ.

## № 512.

| А. Андерсенъ. | | Журну. |
|---|---|---|
| 1. | e2—e4 | e7—e5 |
| 2. | f2—f4 | e5 : f4 |
| 3. | С f1—c4 | d7—d5 |
| 4. | С c4 : d5 | К g8—f6 |
| 5. | К b1—c3 | С f8—b4 |
| 6. | К g1—f3! | c7—c6? |

Если 6. К e2, то К : d5; 7. К : d5, f3; 8. gf, С d6 съ сильной аттакой. Лучше было 6. ... С : c3; 7. dc, c6; 8. С c4, Ф : d1+; 9. Кр : d1, 0—0; 10. С : f4, К : e4; 11. Л e1=. Игра бѣлыхъ нѣсколько свободнѣе.

| | | |
|---|---|---|
| 7. | С d5—b3 | С b4 : c3 |
| 8. | b2 : c3 | К f6 : e4 |
| 9. | С c1—a3 | К e4—g5 |
| 10. | 0—0 | К g5 : f3+ |
| 11. | Ф d1 : f3 | С c8—e6 |
| 12. | С b3 : e6 | f7 : e6 |
| 13. | Ф f3—h5+ | Кр e8—d7 |
| 14. | Л f1 : f4 | Кр d7—c8 |
| 15. | Л f4—d4 | К b8—d7 |
| 16. | Л a1—f1 | Ф d8—e8 |
| 17. | Л f1—f7 | К d7—f6 |

| | | |
|---|---|---|
| 18. | С a3—d6! | К f6—d5 |
| 19. | Л d4 : d5 | c6 : d5 |
| 20. | Л f7—c7+ | и выигрыш. |

## № 513.

| Нильсенъ. | | Зёренсенъ. |
|---|---|---|

3 хода, какъ въ предыдущей партіи.

| | | |
|---|---|---|
| 4. | С c4 : d5 | Ф d8—h4+ |
| 5. | Кр e1—f1 | c7—c6 |
| 6. | С d5—b3 | С c8—g4 |
| 7. | К g1—f3 | Ф h4—h5 |
| 8. | d2—d4 | g7—g5 |
| 9. | h2—h4? | . . . |

Лучше 9. С c1 и С e2.

| | | |
|---|---|---|
| 9. | . . . | К b8—d7 |
| 10. | Кр f1—f2 | К g8—f6! |
| 11. | Ф d1—e1 | С g4 : f3 |
| 12. | g2 : f3 | 0—0—0 |
| 13. | Ф e1—a5 | Л h8—g8! |

| | | |
|---|---|---|
| 14. | Ф a5 : a7 | С f8—d6 |
| 15. | c4—e5 | С d6—b8 |
| 16. | Ф a7—a5 | g5—g4 |
| 17. | Ф a5—c3 | К f6—e4+! |
| 18. | f3 : e4 | g4—g3+ |
| 19. | Кр f2—e1 | К d7 : e5! |
| 20. | К b1—d2 | f4—f3 |
| 21. | d4 : e5 | f3—f2+ |

и выигрываютъ.

## № 544.

| Нильсенъ. | | N. |
|---|---|---|

До 5-го хода, какъ предыдущая партія.

| | | |
|---|---|---|
| 5. | Кр e1—f1 | С f8—d6 |
| 6. | К g1—f3 | Ф h4—h5 |
| 7. | d2—d4 | К g8—e7 |
| 8. | c2—c4! | c7—c6 |
| 9. | e4—e5 | С d6—c7! |
| 10. | С d5—e4 | g7—g5 |
| 11. | К b1—c3 | 0—0 |
| 12. | h2—h4! | h7—h6 |
| 13. | Кр f1—g1 | g5—g4 |
| 14. | С c1 : f4! | g4 : f3 |

Если 14. ... К g6, то 15. С e3, f5 (С f5; 16. К g5, С : e4; 17. К : e4 и выигрыш; 16. ef, Л : f6; 17. С : g6, Ф : g6; 18. К e5, С : e5; 19. de, Л f8; 20. Ф d6 и выигрыш. Если 14. ... f5; 15. ef, С : f4; 16. fe, Л e8 (С e3+; 17. Кр f1, Л f6; 18. Ф e2 и т. д.);

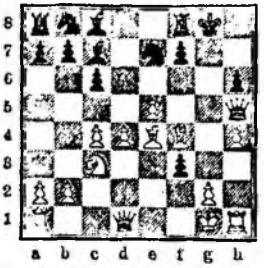

17. Ф e2, gf; 18. С : f3, Ф f7 (Ф f5; 19. С h5); 19. К d5!, С d6; 20. С h5 и выигрываютъ.

| | | |
|---|---|---|
| 15. | С e4 : f3 | Ф h5—f5 |

Не лучше 15. ... Ф g6; 16. h5, Ф g7!; 17. Ф d2, К f5 (Кр h7; 18. К e4); 18. С e4, Кр h7; 19. Ф e2, Ф g4; 20. Л f1, f6; 21. e6 и выигрываютъ.

| | | |
|---|---|---|
| 16. | Ф d1—d2 | К e7—g6 |
| 17. | С f4 : h6 | Л f8—d8 |
| 18. | С h6—g5 | Л d8—d7 |
| 19. | С f3—e4 | Ф f5—g4 |
| 20. | Ф d2—f2 | c6—c5 |
| 21. | Л a1—f1 | c5 : d4 |
| 22. | С e4 : g6 и выигрываютъ. | |

## № 545.

| Г. | | В. Стейницъ. |
|---|---|---|

4 хода, какъ въ предыдущей партіи.

| | | |
|---|---|---|
| 5. | Кр e1—f1 | К g8—e7 |
| 6. | К b1—c3 | g7—g5 |
| 7. | К g1—f3 | Ф h4—h5 |
| 8. | h2—h4 | h7—h6 |
| 9. | Кр f1—g1 | g5—g4 |
| 10. | К f3—d4 | f4—f3 |
| 11. | g2 : f3 | . . . |

Лучше 11. К b3.

| | | |
|---|---|---|
| 11. | . . . | g4 : f3 |
| 12. | Ф d1 : f3 | . . . |

Если 12. К : f3, то С g4; и на 13. Кр f2, К e5.

| | | |
|---|---|---|
| 12. | . . . | Л h8—g8+ |
| 13. | Кр g1—f1 | С c8—g4 |
| 14. | Ф f3—f6? | К b8—d7 |
| 15. | Ф f6—f4 | К e7 : d5 |
| 16. | К c3 : d5 | С f8—c5! |

17. К d5 : c7+ Кр c8—d8
18. К c7 : a8 С g4—h3+!
19. Кр f1—e1 . . .

Если 19. Л : h3, Ф d1+; 20. Кр f2, С : d4+ и выигрываютъ.

19. . . . С c5—d6!
20. Ф f4 : d6 Ф h5 : h4+
21. Кр e1—e2 . . .

На 21. Кр d1, послѣдовалъ бы матъ въ 2 хода.

21. . . . Ф h4 : e4+
22. Кр e2—f2 Л g8—g2+
23. Кр f2—f1 Л g2—h2+
24. Кр f1—g1 Ф e4—g2×

## № 546.

**Любители. И. Цукертортъ.**

До 5-го хода, какъ предыдущая партія.

5. Кр e1—f1 g7—g5
6. К b1—c3 С f8—g7
7. d2—d4 К g8—e7
8. К g1—f3 Ф h4—h5
9. h2—h4 h7—h6
10. Кр f1—g1 g5—g4
11. К f3—e5 С g7 : e5
12. d4 : e5 К e7—g6!

Если 12. ... c6?, то 13. С b3, Ф : e5; 14. Ф f1, К g6; 15. h5, g3; 16. С : f7+ (хорошо и 16. Ф e1), Кр : e7!; 17. Ф c4, К f8; 18. Л h4, съ выигрышнымъ положеніемъ.

Лучше 12. ... Ф : e5; 13. Ф f1, f3; 14. gf, Ф g3+; 15. Ф g2, Ф : f3; 16. Ф : f3, gf; 17. Кр f2, c6; 18. С b3, С g4; 19. h5, К d7; 20. С f4, 0—0—0; 21. Л ag1!, f5; 22. ef, С : f5; 23. Кр : f3=

13. Ф d1—d4 . . .

Хуже 13. Ф f1, f3; 14. g3!, Ф : e5; 15. Кр f2, c6; 16. С b3, С e6; 17. С d2 (С e3, С : b3; 18. ab, f5), К d7 и 0—0—0∓.

Если 13. К c3—e2, то могло быть: f3; 14. К f4 (если 14. К g3, Ф : e5; 15. Кр f2, fg; 16. Кр : g2, c6; 17. С b3, К a6; 18. С e3, c5 и т. д.∓. Если 14. gf, Л g8!; 15. К g3! (15. f4, g3 и выигрыв.), Ф : e5; 16. Кр f2, h5; 17. c3, К c6; 18. С : c6+, bc; 19. С e3, gf; 20. Ф : f3, С g4; 21. Ф g2, c5∓); 14. ... Ф : e5; 15. К : g6, fg!; 16. С e3!, К c6!; 17. Ф d2, Л hf8; 18. Л af1, С e6; 19. С : c6+!, bc; 20. Ф c3!, Ф : e4; 21. g3, С c4!; 22. Л f2, С e2 и выигрываютъ.

13. . . . К b8—c6
14. Ф d4—c5 . . .

Если 14. С : c6+, bc; 15. К e2, f3; 16. К g3, Ф : e5; 17. Ф : e5, К : e5; 18. С f4, fg; 19. Кр : g2, f6 и выигрываютъ.

14. . . . К c6 : e5!
15. К c3—b5 g4—g3
16. С c1—d2 Ф h5—e2

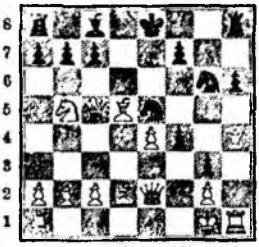

17. К b5 : c7+ . . .

Если 17. Л f1, С d7!; 18. К : c7+, Кр d8; 19. К : a8, f3; 20. gf, g2 и выигрываютъ.

17. . . . Кр e8—d8
18. К c7 : a8 Ф e2 : d2
19. Ф c5—c7+ Кр d8—e8
20. Ф c7 : c8+ Кр e8—e7
21. Ф c8—c5+ Кр e7—f6
22. Л h1—h3 b7—b6
23. Ф c5—d6+ Кр f6—g7
24. Л a1—f1 Л h8 : a8
25. Ф d6—a3 Л a8—c8
26. c2—c4 К e5 : c4
27. Ф a3—c3+ Ф d2 : c3
28. b2 : c3 К c4—e3
29. Л f1—c1 К g6—e5
30. h4—h5 Кр g7—f6
31. С d5—b3 Кр f6—g5
32. С b3—d1 К e3 : d1
33. Л c1 : d1 Л c8 : c3
34. Л h3—h1 Л c3—c2
35. Л d1—a1 f4—f3

и выигрываютъ.

## № 547.

**Вѣнскій турниръ 1882 г.**

**К. Шмидъ. М. Чигоринъ.**

9 ходовъ, какъ въ предыдущей партіи.

10. Кр f1—g1 . . .

Бѣлые угрожаютъ h4 : g5. Если 10. e5, то К c6 и на 11. С : c6, bc! съ сильной аттакой; если К : c6, то 12. К d5, Кр d8; 13. Кр g1, g4; 14. К : f4 и т. д.

10. . . . g5—g4
11. К f3—e1 К h8—c6

Возможно и 10. ... f3; 11. gf, gf; 12. Кр f2, К c6.

12. e4—e5 . . .

Если 12. К b5, то 0—0!; и если 13. c3, то не К g6, а 13. ... f3! (угрожая f2+. Кр : f2, g3+ в на 14. С f4 (e3), К : d5; 15. ed, К e7; 16. К : c7, К : d5; 17. К : a8 (17. К : d5, fg; 18. К : g2, Ф : d5∓), К : f4; 18. gf, К h3+; 19. Кр f1, gf; 20. Ф : f3 С g4∓.

12. . . . С c8—e6

Сильнѣе чѣмъ 12. ... С f5.

13. С d5 : e6 . . .

Если 13. С : c6+, то К : c6; 14. d5, 0—0—0!; 15. С : f4, С : e5; 16. С : e5, Ф : e5 и т. д.

13. . . . f7 : e6
14. С c1 : f4 0—0—0
15. К c3—e2 К c6 : e5
16. c2—c3 Л h8—f8
17. Ф d1—b3 К e7—d5!

18. К e2—g3 . . .

Если 18. С : e5, то С : e5; 19. de, Ф : e5; 20. К—d4 (20. Ф c2, Ф e3+; 21. Кр h2, Л f2), Ф e3+; 21. Кр h2, g3+; 22. Кр h3, К f4+; 23. Кр g4, Л g8×.

18. . . . Ф h5—f7
19. С f4 : e5 С g7 : e5
20. d4 : e5 Ф f7—f2+
21. Кр g1—h2 Л f8—f3
22. К e1 : f3 . . .

Если 22. К e4, то Л h3×.

22. . . . g4 : f3
23. Л h1—g1 Л d8—g8

Сдался.

## № 548.

**М. Чигоринъ. А. де Ривьеръ.**

1. e2—e4 e7—e5
2. f2—f4 e5 : f4
3. С f1—c4 d7—d5
4. С c4 : d5 Ф d8—h4+
5. Кр e1—f1 g7—g5
6. К g1—f3 Ф h4—h5
7. h2—h4 h7—h6?

8. С d5 : f7+ Ф h5 : f7
9. К f3—e5 Ф f7—f6
10. Ф d1—h5+ Кр e8—d8!

Если Кр e7, то К g6+, Кр d8: 12. hg и затѣмъ К : h8.

11. К e5—f7+ Кр d8—e7
12. К f7 : h8 Ф f6 : h8
13. h4 : g5 Ф h8—e5

Если 13. ... К c6, то Ф h5—h4 съ еще сильнѣйшей аттакой.

14. g5 : h6 . . .

Можно также 14. К c3, С e6; 15. b3.

14. . . . Ф e5 : h5
15. Л h1 : h5 С f8 : h6
16. К b1—c3 . . .

Если 16. d3, К c6; 17. g3 (18. ... С g4?; 19. Л h4, С d1; 20. К a3, К d4; 21. С : f4 и т. д.); 17. ... К d4!; 18. К a3, С g4; 19. Л h4, К f3; 20. Л : g4! (21. Л h4—h1, Л af8); К h2+; 21. Кр g2 (e2), К : g4; 22. gf, Л af8; 23. f5, С c1; 24. Л a : c1, К h6 (f6). Ничья.

16. . . . С c8—e6
17. d2—d3 К b8—d7
18. Л h5—h4 Л a8—f8
19. К c3—e2 К d7—e5
20. К e2—d4! С e6—d7

Лучше 20. ... c7—c5.

21. С c1—d2 c7—c5
22. К d4—f3 К e5—g4

Если 22. ... К : f3; 23. gf, Л : f7; 24. Кр f2, бѣлые, занявъ ладьей a1 линію g, угрожая взять двѣ фигуры за ладью, выиграли бы пѣшку f4.

23. Кр f1—e2 Л f8—f6
24. Л a1—h1 Л f6—g6?

Съ цѣлью играть затѣмъ К e3: если теперь же 22. ... К e3; 23. К e3, fe; 24. g4, Л g6; 25. Л g1, черные не могутъ защищать пѣшку e3. Было бы лучше 22. ... b6, но и въ этомъ случаѣ бѣлые, сыгравъ напр. 23. b4, cb; 24. С : b4+, Кр e8; 25. С d2, вѣроятно выиграли бы двумя проходными пѣшками.

Лучше было 24. ... Кр e8; 25. Л b5, b6; 26. С c3, Л g6; 27. К h4, Л g5.

25. Л h4—h5 b7—b6
26. К f3—h4 Л g6—f6?
27. С d2—c3 Л f6—f7
28. К h4—g6+ Кр e7—d8
29. Кр e2—f3 . . .

Бѣлые угрожаютъ 30. К e5, К : e5; 31. С : e5, С f8; 32. Л h7; взявъ пѣшку f4, бѣлые легко выигрываютъ и партію.

29. . . . С h6—g7
30. К g6—h8! Л f7—e7!
31. Л h5—g5 К g4—f6
32. К h8—g6 Л e7—e8
33. К g6—e5 С g7—f8
34. К e5 : d7 Кр d8 : d7
35. e4—e5 С f8—h6
36. Л h1 : h6 К g8 : h6
37. e5 : f6 и выигрываютъ.

## № 549.

Играна по перепискѣ въ 1876—77 гг.

| В. Нильсенъ (Копенгагенъ). | Э. Шаллопъ (Берлинъ). |
|---|---|
| 1. e2—e4 | e7—e5 |
| 2. f2—f4 | e5 : f4 |
| 3. С f1—c4 | d7—d5 |
| 4. С c4 : d5 | Ф d8—h4+ |
| 5. Кр e1—f1 | g7—g5 |
| 6. К g1—f3 | Ф h4—h5 |
| 7. h2—h4! | С f8—g7 |
| 8. Кр f1—f2 | . . . |

Если 8. Кр g1, то С d4+.

8. . . . g5—g4
9. К f3—g5 К g8—h6

Въ партіи по перепискѣ Бергера (Грацъ) съ Риманомъ (Бреславль), игранной въ 1877—78 г., было продолженіе: 9. ... g3+; 10. Кр e1, Ф : d1+; 11. Кр : d1, К c6; 12. С : c6+, bc; 13. К c3 (13. c3, c5; а если 13. d3, то С g4+; 14. Кр e1, С e5; 15. Л hf1, f6; 16. К f3, 0—0—0; 17. К c3, К g8—e7; 18. К e4, К g6; черные лучше); 13. ... К g8—f6; 14. d3, К h5; 15. К f3, С g4; 16. Л hf1—у черныхъ аттака, но пѣшка ихъ f и g—слабы. Партію выигралъ Бергеръ. Нехорошо 12. С : f7+, вмѣсто С : c6+ тогда Л f8. Еще хуже 12. К : f7, К b4; 13. К : h8, С g4+; 14. Кр e1, К : c2+; 15. Кр f1, К f6! и т. д.

10. c2—c3! c7—c6

Если 10. ... С f6, то не 11. d4? (11.... С g5; 12. hg, g3+), а 11. g2—g3!, fg; 12. Кр : g3, С c5+; 13. Кр g2, С f4; 14. Ф f1. На 10. ... g3+; 11. Кр e1, С g4—бѣлымъ слѣдуетъ играть 12. К f3!; если же 12. Ф b3, f3; 13. К : f3, то С : f3; 14. gf, g2!; 15. Л g1, Ф h4+; 16. Кр e2, Ф h2; 17. Кр f2, С f6; 18. Л : g2, С h4+; 19. Кр f1, Ф h1+ и черные выигрываютъ.

11. С d5—b3 f4—f3

Если теперь 11. ... g3+, то 12. К g1!

12. g2 : f3 g4 : f3
13. d2—d4! С c8—g4
14. С c1—f4 К b8—a6
15. С b3—c4 . . .

Чтобы помѣшать 15. ... 0—0—0; тогда 16. С : a6 и т. д.

15. . . . b7—b5
16. С c4—d3 С g4—d7
17. К b1—d2 . . .

Если 17. Ф : f3, К g4+; 18. Кр g3, f6; 19. К h3, Л g8 ∓.

17. . . . К h6—g4+
18. Кр f2—f1 f7—f6
19. К g5—h3 . . .

Если 19. К : f3, то К a6—c7—e6; или же 19. ... С h6; 20. С : h6, Ф : h6.

19. . . . 0—0
20. Ф d1 : f3 f6—f5
21. e4—e5 К a6—c7
22. С f4—g5 Ф h5—e8

Лучше 22. ... f5—f4. Тогда однако 23. Кр e2, a), b), c).

a) 23. ... К f6; 24. С : f6!, С g4; 25. Л ag1!, С : f3+; 26. К : f3, К e6; 27. Л : g7+, К : g7; 28. Л g1, Л f7; 29. К : f4, Ф h6; 30. К e6, Л : f6; 31. ef, Ф : f6; 32. Л : g7+, Кр h8; 33. К g5, Л f8; 34. Л : h7+, Кр g8; 35. К : f8±.

b) 23. ... h6; 24. С e7, Л f7; 25. С d6, К d5; 26. Л ag1∓.

c) 23. ... Л he8; 24. Л ag1, b6; 25. К f2, hg; 26. hg, Ф : g5; 27. К : g4 и т. д.

23. Л a1—e1 c6—c5
24. К h3—f4 c5 : d4
25. c3 : d4 С d7—c6
26. d4—d5 С c6—b7

Если 26. ... К : d5, то 27. К : d5, К : e5; 28. Л : e5!, С : e5; 29. К e7+, Ф e7; 30. Ф : c6±.

27. К d2—b3 . . .

Если 27. e6, h6; 28. С d8, то Л : d8; 29. e7, К : d5!; 30. ef Ф+, Ф : f8, угрожая К e3+∓.

27. . . Л a8—d8
28. С g5 : d8 Ф e8 : d8
29. e5—e6 С b7 : d5
30. К f4 : d5 К c7 : d5
31. К b3—c5 f5—f4

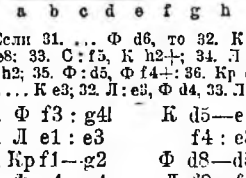

Если 31. ... Ф d6, то 32. К d7, Л e8; 33. С : f5, К h2+; 34. Л : h2, Ф : h2; 35. Ф : d5, Ф f4+; 36. Кр e2± (31. ... К e3; 32. Л : e3, Ф d4, 33. Л e2).

32. Ф f3 : g4! К d5—e3+
33. Л e1 : e3 f4 : e3+
34. Кр f1—g2 Ф d8—d5+
35. Ф g4—e4 Л f8—f2+
36. Кр g2—h3 Ф d5 : c5
37. Л h1—g1 Ф c5—e7
38. Л g1 : g7+ Ф e7 : g7

Если 38. ... Кр : g7; 39. Ф : h7+, Кр f6; 40. Ф h6+, Кр e5; 41. Ф : e3+ и т. д.

39. e6—e7 Л f2—f3+

40. Ф e4 : f3 Ф g7 : e7
41. С d3 : b5 Ф e7—c5
42. Ф f3—g4+ Кр g8—f8
43. Ф g4—f4+ Кр f8—e7
44. Ф f4—g5+ Кр e7—d6
45. Ф g5 : c5+ Кр d6 : c5
46. С b5—e2 Кр c5—d4
47. Кр h3—g4 Кр d4—e4
48. Кр g4—g5 a7—a5
49. Кр g5—h6 Кр e4—f4
50. Кр h6 : h7 Кр f4—g3
51. h4—h5 Кр g3—f2
52. С e2—g4 Сдался.

## № 550.

Дрезденскій турниръ 1892 г.

**С. Винаверъ. З. Таррашъ.**

1. e2—e4 e7—e5
2. f2—f4 e5 : f4
3. С f1—c4 d7—d5
4. С c4 : d5 . . .

Если 4. e4 : d5, Ф h4+; 5. Кр f1, С d6; 6. d4, К e7=.

4. . . . Ф d8—h4+
5. Кр e1—f1 g7—g5
6. К g1—f3 Ф h4—h5
7. h2—h4 С f8—g7!
8. d2—d4 К g8—e7
9. К b1—c3 h7—h6

Нехорошо 9. ... g5—g4; 10. К g5, К : d5; 11. К : d5, К a6; 12. К : f4=.

10 Кр f1—g1 . . .

Плохо 10. e4—e5; тогда открывается поле f5 для чернаго коня и закрывается поле e5 для коня f3. Лучше чѣмъ Кр g1, 10. Ф d1—d3, c6!; 11. С b3, С g4; 12. К c3—e2, К b8—a6; 13. c3, послѣ чего игра бѣлыхъ нѣсколько лучше. Если 10. Ф d3, 0—0, то 11. С b3; 10. ... g5—g4; 11. К e1 К g6; 12. Ф b5+; 10. ... К c6; 11. К e2 С g4; 12. c3=.

10. . . . Ф h5—g6!

Если 10. ... g5—g4, то К e1, f3 (К c6; 12. К b5, 0—0!; 13. c3); 12. gf, gf; 13. Кр f2=.

11. Ф d1—d3 . . .

Если 11. h4—h5, то Ф b6 и затѣмъ рокировка; если 11. hg, hg; 12. Л : h8+, С : h8; 13. Ф d3, c6: 14. С b3, С g4; 15. Кр f2, К d7; 16. К e2, 0—0—0; если 11. К e5, С : e5; 12. de, c6; 13. С b8, Л g8; 14. hg, Ф : g5; 15. Ф f3, К g6; 16. Л h5, К h4; 17. Л : h4, Ф : h4; 18. С : f4, С e6; 19. Л f1, К d7; 20. Ф e3, 0—0—0; наконецъ 11. С c4, С g4; 12. К b5, Ф c6.

11. . . . c7—c6
12. h4—h5 Ф g6—h7
13. С d5—b3 0—0
14. К c3—e2 С c8—g4
15. С c1—d2 К b8—d7
16. С d2 : f4? . . .

Ошибочная жертва.

16. . . . g5 : f4
17. К e2 : f4 С g4 : f3
18. g2 : f3 Л a8—d8
19. Ф d3—e3 К d7—c5
20. c2—c3 К c5 : b3
21. a2 : b3 a7—a6
22. Л h1—h2 Л f8—c8
23. К f4—e2 К e7—d5
24. Ф e3—f2 К d5—c7
25. К e2—g3 К c7—e6
26. К g3—f5 К e6—g5
27. Кр g1—h1 Кр g8—h8
28. Л h2—g2 С g7—f6
29. К f5—e3 К g5—e6
30. Л g2—g4 С f6—g5
31. К e3—f5 Л e8—g8
32. Ф f2—h2 С g5—f6
33. Л a1—g1 Л g8—g5
34. f3—f4 Л g5 : f5!
35. e4 : f5 Ф h7 : f5
36. Л g1—g2 К e6—g7
37. Л g4—g3 Ф f5—b1+
38. Л g2—g1 Ф b1—e4+
39. Л g1—g2 Ф e4—b1+
40. Л g2—g1 Ф b1—e4+
41. Л g3—g2 Л d8—d5
42. f4—f5 Л d5 : f5
43. Ф h2—b8+ Кр h8—h7
44. Л g1—d1 Л f5 : h5+
45. Кр h1—g1 Ф e4—e3+
46. Л g2—f2 С f6—h4
Сдался.

## № 551.

**К. Вальбродтъ. К. Шлехтеръ.**

6 ходовъ, какъ въ предыдущей партіи.

7. К b1—c3 С f8—g7
8. h2—h4 h7—h6
9. d2—d4 К g8—e7
10. С d5—c4? g5—g4
11. К f3—e1 f4—f3
12. g2 : f3 g4 : f3
13. Ф d1 : f3 С c8—g4
14. Ф f3—e3 К b8—c6
15. К c3—e2 К c6 : d4!

16. К e2 : d4 Ф h5—c5
17. С c4—b5+ c7—c6
18. С b5 : c6+ К e7 : c6
19. К d4 : c6 Ф c5 : c6
20. Л h1—g1 h6—h5
21. С c1—d2 0—0—0
22. К e1—d3 С g7—d4
23. Ф e3—f4 С h4—h3+
24. Кр f1—e2 С d4 : g1
25. Л a1 : g1 Л h8—e8
26. e4—e5 С h3—g4+
27. Кр e2—f2 Л d8—d4!
28. Ф f4 : f7 Л d4—d8
Сдался.

## № 552.

**Е. Шмидтъ. И. Цукертортъ.**

1. e2—e4 e7—e5
2. f2—f4 e5 : f4
3. С f1—e2 d7—d5!
4. e4—e5 . . .

Если 4. ed, Ф : d5 (Ф h4+; 5. Кр f1, С d6; 6. К f3, Ф b6; 7. К c3, С f5; 8. d4, К d7; 9. Ф e1, 0—0—0=); 5. К f3, К c6; 6. К c3, Ф d8; 7. d4, С d6; 8. 0—0=.

4. . . . f7—f6
5. e5 : f6! . . .

Если 5. d4, fe; 6. de, Ф h4+=.

5. . . . К g8 : f6
6. d2—d4 С f8—d6
7. К b1—c3 0—0
8. К g1—f3 c7—c6
9. 0—0 К b8—d7
10. Ф d1—d3 Ф d8—e8

Положеніе послѣ 14-го хода черныхъ.

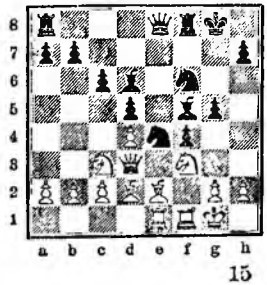

11. С c1—d2 К f6—e4
12. Л a1—e1 К d7—f6
13. К f3—h4 g7—g5!
14. К h4—f3 С c8—f5

(См. діагр. на стр. 225).

15. К c3 : e4 К f6 : e4

Если беретъ пѣшкой, то 16. Ф b3+ С e6; 17. С c4! и т. д.

16. С e2—d1 . . .

Если 16. Ф b3, g4.

16. . . . Ф e8—f7
17. Ф d3—e2 Л a8—e8
18. К f3—e5 С d6 : e5
19. d4 : e5 Л e8 : e5
20. С d2—c3 Л e5—e6
21. Ф e2—d3! К e4 : c3
22. Ф d3 : c3 Л f8—e8
23. Ф c3—d2 Л e5 : e1
24. Л f1 : e1 Л e8 : e1+
25. Ф d2 : e1 Ф f7—e6
26. Ф e1 : e6+ С f5 : e6
27. h2—h3 d5—d4
28. a2—a3 Кр g8—g7
29. Кр g1—f2 Кр g7—f6
30. Кр f2—f3 К f6—e5

и выигрываютъ.

Если 3. С b5 (вмѣсто С c4 или e2), то можетъ быть:

I

3. С f1—b5 c7—c6
4. С b5—a4! f7—f5

Если 4. ... d5, то 5. ed, Ф h4+; 6. Кр f1, f3 и т. д.

5. Ф d1—e2! . . .

Если 5. ef, то Ф h4+; 6. К f1, f3∓

5. . . . f5 : e4
6. Ф e2—h5+ . . .

Если 6. К c3, то d5; нехорошо 6. Ф : e4+, Ф e7∓.

6. . . . g7—g6
7. Ф h5—e5+ Ф d8—e7
8. Ф e5 : h8 К g8—f6
+

II

3. . . . Ф d8—h4+
4. Кр e1—f1 К g8—e7

Лучше 4. ... g5; 5. К f3, Ф h5; 6. К c3, С g7.

5. d2—d4 К e7—g6
6. К b1—c3 С f8—e7
7. К g1—f3 Ф h4—h5
8. К c3—d5 С e7—d8
9. С b5—e2 0—0
10. К d5 : f4 К g6 : f4
11. С c1 : f4 d7—d6
12. h2—h3 К b8—c6
13. Ф d1—d3 Ф h5—a5
14. К f3—d2 . . .

—

III

3. . . . a7—a6
4. С b5—a4 К b8—c6
5. К g1—f3 d7—d5
6. e4 : d5 Ф d8 : d5
7. К b1—c3 Ф d5—e6+
8. Кр e1—f2 Ф e6—h6
9. d2—d4 С c8—d7
10. Л h1—e1+ Кр e8—d8
11. К c3—d5 С f8—d6
12. c2—c4 К g8—e7
13. С a4 : c6 b7 : c6
14. К d5 : e7 С d6 : e7
15. Кр f2—g1 g7—g5
16. К f3—e5 ∞
+

IV

3. ... g5; 4. h4, С g4; 5. d4, h6; 6. К c3, К c6; 7. e5!, Кр f8; 8. С : c6, dc; 9. b3, К e7; 10. hg, hg; 11. Л : h8+, С : h8; 12. С a3, Кр g8; 13. Ф h5±.

---

## С. Замкнутыя игры.

### ДЕБЮТЫ ПОЛУОТКРЫТЫЕ.

(Переходные къ замкнутымъ или неправильнымъ началамъ). На первый ходъ 1. e2—e4 черные отвѣчаютъ не e7—e5, но иначе.

Французская партія.

№ 553.

**В. Стейницъ. С. Винаверъ.**

1. e2—e4 e7—e6
2. e4—e5 c7—c5
3. f2—f4 К b8—c6
4. К g1—f3 f7—f6

Мэзенъ противъ Стейница игралъ: 4 ... К h6, 5. g3, b6; 5. С g2, К f5; 7. c3, Л b8; 8. Ф e2, С b7; 9. d3, С e7; 10. К bd2, d5; 11. ed, К : d6; 12. 0—0, 0—0; 13. Л d1, Ф e8; 14. К f1, Л d8; 15. С e3, С a6∓.

5. e5 : f6 К g8 : f6
6. g2—g3 С f8—e7
7. С f1—g2 Ф d8—c7
8. 0—0 0—0
9. К b1—c3 a7—a6
10. b2—b3 b7—b5
11. С c1—b2 С c8—b7
12. d2—d3 К c6—d8
13. Ф d1—e2 К d8—f7
14. К c3—d1 Л a8—e8
15. К d1—e3 С e7—d8
16. c2—c4 С b7—c6
17. c4 : b5 С c6 : b5
18. a2—a4 С b5—c6
19. Л f1—c1 Ф c7—b7
20. К e3—c4 С d8—c7
21. С b2—a3 d7—d6
22. Л a1—b1 a6—a5
23. d3—d4? . . .

Сперва надо было Кр h1.

23. . . . c5 : d4
24. К g1—h1 . . .

Если 24. К : d4, С : g2; 25. Ф : g2, Ф a7 и К g4.

24. . . . d4—d3
25. Ф e2—f1 К f6—e4
26. К f3—d4 С c6—d5
27. Л b1—b2 e6—e5

Преждевременно; сильнѣе было 27... d3—d2, 28. К : d2; С b6; 29. К f3!, e5; 30. К b5, ef; 31. gf, Л e6; 32. К d4, Л h6 съ неотразимой аттакой.

28. К d4—b5 Л e8—e6
29. Ф f1 : d3 К e4 : g3+?
30. h2 : g3! С d5 : g2+
31. Л b2 : g2 Л e6—h6+
32. Кр h1—g1 e5 : f4
33. К b5 : c7 Ф b7—a7+
34. К c4—c3! f4 : e3
35. К c7—b5 Ф a7—e7
36. Л c1—f1 Ф e7—c6
37. g3—g4 Л f8—e8
38. К b5—d4 К f7—g5!

39. Л f1—f5! Ф c6—e4
40. Ф d3—c4+ Кр g8—h8
41. Л f5 : g5 e3—e2
42. К d4 : e2 Ф e4—e3+
43. Л g2—f2 Ф e3 : g5
44. С a3—c1 и выигрываютъ.

№ 554.

Парижскій турниръ 1867 г.

**С. Розенталь. С. де Вѣръ.**

1. e2—e4 e7—e6
2. f2—f4? d7—d5!
3. e4—e5 c7—c5!
4. c2—c3 К b8—c6
5. С f1—d3 c5—c4?
6. С d3—c2 С f8—c5
7. К g1—f3 К g8—h6
8. d2—d4 . .

Лучше 8. b2—b3!

8. . . . c4 : d3
9. Ф d1 : d3 Ф d8—b6
10. b2—b4 С c5 : b4!
11. c3 : b4 К c6 : b4

12. Ф d3—e2 . . .

Не лучше С a4+, С d7, 13. С : d7+, Кр : d7; 14. Ф e2, Ф c5.

12. . . . С c8—d7
13. С c2—d3 К h6—g4
14. Л h1—f1 Л a8—c8
15. С c1—d2 0—0
16. С d2 : b4 . . .

Если 16. h3?, то С b5; 17. С : b5, К c2+, 18. Кр d1, К e3+ и т. д.

16. . . . Л c8—c1+
17. Кр d1—d2 Л c1 : f1
18. Ф e2 : f1 Ф b6 : b4+
19. Кр d2—e2 Ф b4 : f4
20. Ф f1—g1 К g4 : e5
21. Ф g1—e3 К e5 : d3
22. Кр e2 : d3 Ф f4—c4+
23. Кр d3—d2 Ф c4—b4+
24. Ф e3—c3 Ф b4—g4
25. К b1—a3 Ф g4 : g2+
26. Кр g2—e3 e6—e5!

27. К f3 : e5 Л f8—e8
28. Л a1—e1 f7—f6
29. Кр e3—d3 С d7—f5+
30. Кр d3—d4 f6 : e5+
31. Л e1 : e5 Ф g2—g4+
32. Кр d4—e3 Ф g4—h3+

и выигрываютъ.

## № 555.

### Лондонъ 1834 г.

**Мак-Доннель. де-ла Бурдоннѐ.**

1. e2—e4 e7—e6
2. f2—f4 d7—d5
3. e4—e5 c7—c5
4. c2—c3 К b8—c6
5. К g1—f3 f7—f6!
6. К b1—a3 К g8—h6
7. К a3—c2 Ф d8—b6
8. d2—d4 С c8—d7
9. К c2—e3 . . .

Лучше было 9. С d3.

9. . . . c5 : d4
10. c3 : d4 . . .

Лучше брать конемъ.

10. . . . С f8—b4+
11. Кр e1—f2! 0—0
12. Кр f2—g3 Л a8—c8
13. h2—h4 f6 : e5
14. f4 : e5 Л f8 : f3+!
15. g2 : f3! К c6 : d4
16. С f1—d3 Л c8—f8
17. f3—f4 С b4—c5
18. Л h1—f1 . . .

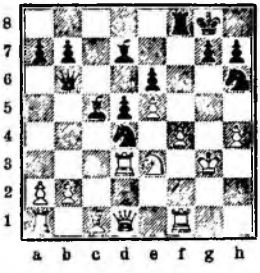

18. . . . С d7—b5!!
19. С d3 : b5! Ф b6 : b5
20. Кр g3—h3! К d4—e2
21. К e3—g2 К h6—f5
22. Кр h3—h2! К e2—g3
23. Л f1—f3 К g3—e4!
24. Ф d1—f1 Ф b5—e8
25. b2—b4! С c5 : b4!
26. Л a1—b1 Ф e8—h5
27. Л b1—b3 Л f8—c8!
28. С c1—e3 С c8—c7
29. Кр h2—g1 К f5 : e3
30. Л f3 : e3! К e4—d2!
31. Ф f1—d3 Л c7—c1+
32. Кр g1—h2 К d2—f1+
33. Кр h2—h3 К f1 : e3

Сдался.

## № 556.

### Вѣнскій турниръ 1898 г.

**М. Чигоринъ. К. Вальбродтъ.**

| | Бѣлые | Черные |
|---|---|---|
| 1. | e2—e4 | e7—e6 |
| 2. Ф d1—e2 | . . . | |

Этотъ ходъ временно препятствуетъ d7—d5, т. к. послѣ 2 . . . d5, 3. e4 : d5 приходится брать d5 ферземъ. Впрочемъ Чигоринъ предпочитаетъ 3. d2—d3.

2. . . . К b8—c6
3. К b1—c3 g7—g6
4. b2—b3 С f8—g7
5. С c1—b2 К g8—e7
6. f2—f4 d7—d5
7. e4—e5 С c8—d7
8. К g1—f3 К e7—f5
9. Ф e2—f2 h7—h5
10. 0—0—0 a7—a6
11. g2—g3 Ф d8—e7
12. Кр c1—b1 0—0—0
13. К c3—a4! К c6—b8
14. К a4—c5 С g7—f8
15. d2—d4 Ф e7—e8
16. К c5 : d7 К b8 : d7
17. c2—c4 d5 : c4
18. b3 : c4 К d7—b6
19. С f1—d3 К b6—a4?
20. С d3—e4! С f8—b4
21. Л d1—d3 С b4—e7
22. Л d3—b3 c7—c6
23. С b2—a1 Ф e8—d7
24. c4—c5 Ф d7—c7
25. Л h1—c1 Л d8—d7
26. Ф f2—e1 Л h8—d8
27. Ф e1—b4 К a4 : c5

28. d4 : c5 Л d7—d1
29 С e4 : f5 g6 : f5
30. С a1—d4 Л d1 : c1+
31. Кр b1 : c1 Сдался.

## № 557.

### Лондонскій турниръ 1899 г.

**М. Чигоринъ. Э. Ласкеръ.**

1. e2—e4 e7—e6
2. Ф d1—e2 К b8—c6
3. К b1—c3 . . .

Хорошо 3. f2—f4.

3. . . . e6—e5
4. g2—g3 К g8—f6
5. С f1—g2 С f8—c5
6. d2—d3 d7—d6
7. С c1—g5 h7—h6
8. С g5 : f6 . . .

Гораздо лучше 8. С e3.

8. . . . Ф d8 : f6
9. К c3—d5 . . .

Если 9. К a4, то С d4!; 10. c3, Ф : f2+; 11. Ф : f2, С : f2+; 12. Кр : f2, b5; 13. b3, ba; 14. ba, Л b8; въ пользу черныхъ.

9. . . . Ф f6—d8
10. c2—c3 К c6—e7
11. К d5 : e7 Ф d8 : e7
12. 0—0—0 С c8—d7
13. f2—f4 0—0—0
14. К g1—f3 С d7—c6
15. Л h1—f1 f7—f6

16. Кр c1—b1 Л h8—e8
17. f4—f5 С c6—a4
18. Л d1—c1 Кр c8—b8
19. К f3—d2 a7—a6

Грозило 19. b4 и К c4 съ обмѣномъ слона.

20. С g2—f3 С c5—a7
21. h2—h4? . . .

Лучше было С h5.

21. . . . Л d8—c8
22. К d2—c4 Л e8—d8
23. К c4—e3 С a4—e8!
24. Л f1—d1 С e8—f7
25. c3—c4 c7—c6
26. Л c1—c2? . . .

Поле c2 надо было оставить для коня, послѣ С d4.

26. . . . С a7—d4
27. Л d1—c1 Ф e7—c7
28. К e3—d1 Ф c7—a5
29. К d1—c3 b7—b5!
30. b2—b3 Л d8—d7
31. c4 : b5 . . .

Слѣдовало играть 31. Ф e1 угрожая К e2; теперь же открывается линія a для рѣшительныхъ аттакъ со стороны черныхъ.

31. . . . a6 : b5
32. К c3—d5 Кр b8—b7
33. g3—g4 Л d7—d8
34. К d5—e7 . . .

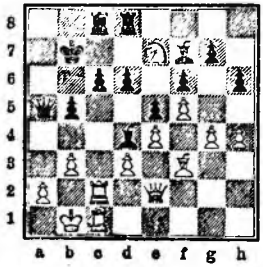

34. . . . С f7 : b3!
35. К e7 : c8 Л d8 : c8
36. Ф e2—d2 . . .

Если 36. Л d2, то С f7.

36. . . . Ф a5—a3
37. Л c1—h1 Л c8—a8
38. Л h1—h2 С b3 : a2+!!
39. Л c2 : a2 Ф a3—b3+
40. Кр b1—c1 . . .

Или 40. Л b2, С : b2; 41. Ф : b2: Ф : d3+ и т. д.

40. . . . Л a8 : a2
41. Ф d2 : a2 С d4—e3+
42. Ф a2—d2 Ф b3 : d3

Сдался.

№ 558.

| М. Чигоринъ. | З. Таррашъ. |
|---|---|
| 1. e2—e4 | e7—e6 |
| 2. Ф d1—e2 | c7—c5 |
| 3. g2—g3 | К b8—c6 |
| 4. С f1—g2 | К c6—d4 |
| 5. Ф e2—d3 | С f8—e7 |
| 6. К b1—c3 | С e7—f6 |
| 7. К c3—b5 | . . . |

Черные грозили ходомъ c5—c4 выиграть ладью.

7. . . . К d4 : b5
8. Ф d3 . b5 Ф d8—b6
9. Ф b5—e2 . . .

Мѣняться фе́рзями бѣлымъ невыгодно ввиду открытой линіи a.

9. . . . d7—d6
10. К g1—f3 С c8—d7
11. c2—c3 С d7—b5
12. d2—d3 Ф b6—a6

Чтобы вызвать c3—c4.

13. c3—c4 С b5—c6
14. 0—0 h7—h6

Предупреждая мѣну слоновъ послѣ С g5.

15. С c1—e3 Ф a6—b6
16. Л a1—b1 a7—a5
17. a2—a3 . . .

Послѣ этого хода пѣшка b2 становится отсталой.

17. . . . a5—a4!
18. Л f1—d1 e6—e5
19. К f3—d2 К g8—e7
20. К d2—f1 С c6—d7

Очищая поле c6 для коня.

21. С e3—d2 К e7—c6
22. С d2—c3? . . .

Необходимо было 22. К e3 и на 22 ... К d4; 23. Ф f1 и потомъ уже С c3. Теперь же конь бѣлыхъ запирается.

22. . . . К c6—d4
23. С c3 : d4 c5 : d4
24. С g2—f3 Ф b6—c7
25. С f3—g4 С d7—c6
26. Л d1—c1 С f6—g5
26. Л c1—c2 Ф c7—e7
28. Ф e2—e1 h6—h5
29. С g4—d1 . . .

Нѣсколько лучше было отступить слономъ на h3.

29. . . . Ф e7—e6!
30. f2—f3 С g5—d8
31. Ф e1—f2 h5—h4
32. Ф f2—g2 Л h8—h6
33. g3—g4 С d8—g5
34. h2—h3 Кр e8—f8
35. Ф g2—e2 Кр f8—g8
36. Ф e2—e1 g7—g6
37. Л c2—g2 Л h6—h7
38. С d1—c2 Л h7—g7
39. Ф e1—d1 Ф e6—d7
40. Ф d1—e1 f7—f5
41. С c2—d1 Л a8—f8
42. С d1—e2 f5 : e4
43. f3 : e4 Л g7—f7
44. Ф e1—d1 b7—b5
45. c4 : b5 С c6 : b5
46. К f1—h2 С g5—e3+
47. Кр g1—h1 g6—g5
48. К h2—f1 d6—d5!

Черные весьма искусно воспользовались стѣсненнымъ положеніемъ бѣлыхъ и рядомъ подготовительныхъ ходовъ форсируютъ проломъ въ центрѣ, послѣ чего выигрышъ для нихъ обезпеченъ.

49. К f1—d2 С b5—c6
50. e4 : d5 С c6 : d5
51. К d2—e4 Ф d7—c6
52. Л b1—a1 Л f7—f4
53. Кр h1—h2 Л f4 : e4!

54. d3 : e4 С d5 : e4
55. С e2—f1 С e4 : g2
56. С f1 : g2 Л f8—f2
57. Ф d1—h1 e5—e4
58. Ф h1—b1 Ф c6—d6+
59. Кр h2—h1 Л f2 : g2

Сдался.

Послѣ 60. Кр : g2 черные даютъ матъ въ 2 хода.

№ 559.

Лондонскій турниръ 1883 г.

| М. Чигоринъ. | Скипуортъ. |
|---|---|
| 1. e2—e4 | e7—e6 |
| 2. d2—d4 | b7—b6 |
| 3. С f1—d3 | С c8—b7 |
| 4. К g1—h3 | К g8—f6 |
| 5. К b1—c3 | С f8—b4 |
| 6. Ф d1—e2 | h7—h6 |
| 7. 0—0 | С b4 : c3 |
| 8. b2 : c3 | d7—d5 |
| 9. e4—e5 | К f6—d7 |
| 10. Ф e2—g4 | Кр e8—f8 |
| 11. К h3—f4 | Ф d8—e7 |
| 12. Л f1—e1 | С b7—a6 |

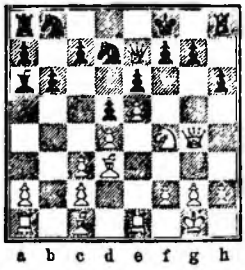

13. c3—c4! С a6 : c4?

Слѣдовало играть c7—c6.

14. С d3 : c4 d5 : c4

15. Ф g4—f8 и выигрываютъ ладью и партію; если c7—c6, то К g6+ и выигрываютъ ферзя.

## № 560.

| П. Морфи. | Микъ. |
|---|---|
| 1. e2—e4 | e7—e6 |
| 2. d2—d4 | g7—g6 |
| 3. С f1—d3 | С f8—g7 |
| 4. С c1—e3 | К g8—e7 |
| 5. К g1—e2 | b7—b6 |
| 6. К b1—d2 | С c8—b7 |
| 7. 0—0 | d7—d5 |
| 8. e4—e5 | 0—0 |
| 9. f2—f4 | f7—f5 |
| 10. h2—h3 | К b8—d7 |
| 11. Кр g1—h2 | c7—c5 |
| 12. c2—c3 | c5—c4 |
| 13. С d3—c2 | a7—a6? |
| 14. К d2—f3 | h7—h6 |
| 15. g2—g4! | Кр g8—h7 |
| 16. Л f1—g1 | Л f8—g8 |
| 17. Ф d1—e1 | К e7—c6 |
| 18. К f3—h4 | Ф d8—f8 |

Гораздо лучше К f8.

19. К h4 : g6 . . .

19. . . . Кр h7 : g6

Если 19. Ф f7, то 20. gf, ef; 21. К h4, К e7; 22. К : f5, К : f5; 23. К g3 и выигрываютъ.

20. g4 : f5++ Кр g6—f7
21. f5 : e6+ Кр f7 : e6
22. f4—f5+ Кр e6—e7
23. Ф e1—h4+ Кр e7—c8
24. f5—f6 С g7 : f6
25. e5 : f6 Л g8 : g1
26. Л a1 : g1 К d7 : f6
27. С c2—g6+ Кр e8—d7
28. С g6—f5+ Кр d7—e8
29. С e3 : h6 Ф f8—h8
30. Л g1—g7 К f6—g8

Бѣлые даютъ матъ въ 3 хода.

## № 561.

Парижъ 1858 г.

| П. Морфи. | А. Андерсенъ. |
|---|---|
| 1. e2—e4 | e7—e6 |
| 2. d2—d4 | g7—g6 |
| 3. С f1—d3 | С f8—g7 |
| 4. С c1—e3 | c7—c5 |
| 5. c2—c3 | c5 : d4 |
| 6. c3 : d4 | К b8—c6 |
| 7. К g1—e2 | К g8—e7 |
| 8. 0—0 | 0—0 |
| 9. К b1—c3 | d7—d5 |
| 10. e4—e5 | f7—f6 |
| 11. f2—f4 | f6 : e5? |

Слѣдовало играть a7—a6.

12. f4 : e5 a7—a6
13. Ф d1—d2 К c6—b4?
14. С e3—g5 К b4 : d3
15. Ф d2 : d3 С c8—d7
16. Ф d3—h3 Ф d8—e8
17. К c2—g3 Л a8—c8
18. Л f1 : f8+ Ф e8 : f8
19. Л a1—f1 Ф f8—e8
20. Ф h3—h4 . . .

20. . . . К e7—f5?

Лучше было 20 ... К c6.

21. К g3 : f5 g6 : f5
22. Л f1—f3 С d7—b5
23. Л f3—g3 Л c8—c7
24. С g5—f6 f5—f4
25. Ф h4 : f4 Ф e8—f8
26. К c3 : b5! a6 : b5
27. Ф f4—h6 Кр g8—h8
28. Л g3 : g7 Л c7 : g7
29. Кр g1—f2! . . .

Выигрышъ темпа.

29. . . . Кр h8—g8
30. Ф h6 : g7+ Ф f8 : g7
31. С f6 : g7 Кр g8 : g7
32. g2—g4 b5—b4
33. h2—h4 b7—b5
34. Кр f2—e3 b4—b3
35. a2—a3! Сдался.

## № 562.

С. Алапинъ. И. Шовальтеръ

1. e2—e4 e7—e6
2. d2—d4 d7—d5
3. С c1—e3 d5 : e4

Аттака Алапина; бѣлые отдаютъ пѣшку за аттаку; во многихъ случаяхъ они отыгрываютъ пѣшку.

4. К b1—d2 К g8—f6
5. c2—c3 С c8—d7
6. Ф d1—c2 С d7—c6
7. К g1—e2 С f8—e7
8. c3—c4 0—0
9. 0—0—0 К b8—a6
10. К e2—c3 К a6—b4
11. Ф c2—b1 a7—a6
12. a2—a3 К b4—d3+
13. С f1 : d3 e4 : d3
14. f2—f3 b7—b5
15. Ф b1 : d3 b5 : c4
16. К d2 : c4 К f6—d5
17. h2—h4 К d5 : c3
18. Ф d3 : c3 Ф d8—d5
19. Л d1—d2 Л f8—b8
20. К c4—a5 С c6—d7
21. b2—b4 Л b8—b5
22. С e3—f2 Л a8—b8
23. Л d2—b2 c7—c5!

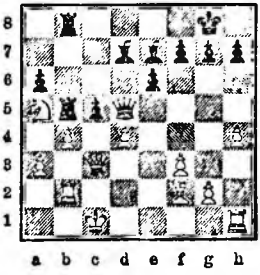

24. Ф c3—b3 c5 : b4
25. Ф b3 : d5 c6 : d5
26. a3 : b4 С c7 : b4
27. Л b2 : b4 Л b5 : b4
28. С f2—e1 Л b4—b1+
29. Кр c1—d2 Л b8—b5

Сдался.

## № 563.

### Турниръ въ Монте-Карло 1902 г.

| | Г. Мароци. | Т. фонъ-Шеве. |
|---|---|---|
| 1. | e2—e4 | e7—c6 |
| 2. | d2—d4 | d7—d5 |
| 3. | С c1—e3 | d5 : e4 |
| 4. | К b1—d2 | К g8—f6 |
| 5. | c2—c3 | К b8—d7 |
| 6. | Ф d1—c2 | К f6—d5 |
| 7. | К d2 : e4 | К d5 : e3 |
| 8. | f2 : e3 | b7—b6 |
| 9. | К g1—f3 | С c8—b7 |
| 10. | С f1—d3 | С f8—e7 |
| 11. | 0—0 | h7—h6 |
| 12. | Л a1—e1 | 0—0 |
| 13. | Ф c2—f2 | c7—c5 |
| 14. | Ф f2—g3 | c5—c4 |
| 15. | С d3—c2 | f7—f5 |

Это ослабляетъ пѣшку e6.

| | | |
|---|---|---|
| 16. | К e4—d2 | b6—b5 |
| 17. | e3—e4 | f5—f4 |
| 18. | Ф g3—h3 | Л f8—f7 |

Черные не имѣли возможности защитить слабую пѣшку e6.

| | | |
|---|---|---|
| 19. | Ф h3 : e6 | К d7—f8 |
| 20. | Ф e6—h3 | g7—g6 |
| 21. | К f3—e5 | Л f7—h7 |
| 22. | Ф h3—g4 | С e7—g5 |
| 23. | Ф g4—e2 | Ф d8—b6 |
| 24. | К e5—f3 | Л a8—e8 |
| 25. | e4—e5 | С g5—d8 |
| 26. | Кр g1—h1 | Л h7—g7 |
| 27. | С c2—e4 | С b7—c8 |
| 28. | d4—d5 | g6—g5 |
| 29. | e5—e6 | g5—g4 |
| 30. | К f3—d4 | С d8—h4 |
| 31. | Л e1—d1 | Сдался. |

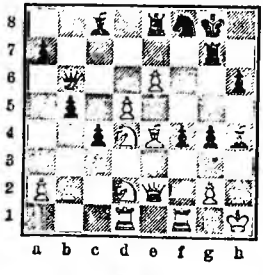

## № 564.

| | Л. Паульсонъ. | А. Шварцъ. |
|---|---|---|
| 1. | e2—e4 | e7—e6 |
| 2. | d2—d4 | d7—d5 |
| 3. | e4—e5 | . . . |

Ходъ осужденный теоріей, какъ потеря темпа, дающая черным аттаку; въ послѣднее время Л. Паульсонъ и другіе играли такъ для разнообразія.

| | | |
|---|---|---|
| 3. | . . . | c7—c5! |
| 4. | c2—c3 | К b8—c6 |
| 5. | К g1—f3 | Ф d8—b6 |
| 6. | a2—a3 | С c8—d7 |

Лучше 6 ... a5—a5.

| | | |
|---|---|---|
| 7. | b2—b4 | c5 : d4 |
| 8. | c3 : d4 | Кр g8—e7 |

Сильнѣе 8 ... f7—f6.

| | | |
|---|---|---|
| 9. | К b1—c3 | К e7—f5 |
| 10. | К c3—a4 | Ф b6—c7 |
| 11. | С c1—b2 | С f8—e7 |
| 12. | Л a1—c1 | a7—a6 |
| 13. | К a4—c5 | С e7 : c5 |

Если 13 ... b6 то К : d7 и b4—b5

| | | |
|---|---|---|
| 14. | Л c1 : c5 | 0—0 |
| 15. | С f1—d3 | К f5—e7? |

Чтобы защитить d5; лучше было g7—g6.

| | | |
|---|---|---|
| 16. | С d3 : h7+! | Кр g8 : h7 |
| 17. | К f3—g5+ | Кр h7—g6 |

Если 17 ... Кр g8, то 18. Ф h5 и выигрываютъ.

| | | |
|---|---|---|
| 18. | Ф d1—g4 | f4—f5 |
| 19. | Ф g4—g3 | . . . |

Слабѣе: 19. e4, Кр : f6 и т. д.

| | | |
|---|---|---|
| 20. | . . . | Ф c7—c8 |

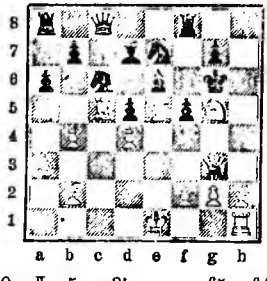

| | | |
|---|---|---|
| 20. | Л c5—c3! | f5—f4! |

Грозило Ф f4, и затѣмъ Л g3.

| | | |
|---|---|---|
| 21. | Ф g3—g4 | К e7—f5 |
| 22. | Л c3—h3 | Л f8—h8 |
| 23. | К g5 : e6+ | Кр g6—f7 |
| 24. | Ф g4 : f5+ | Кр f7—e7 |

Немного лучше Кр g8.

| | | |
|---|---|---|
| 25. | Ф f5—g5+ | Кр e7 : e6 |
| 27. | Ф g5—g6+ | и выигрыв. |

## № 565.

| | П. Морфи. | Шамулье и сообщники. |
|---|---|---|
| 1. | e2—e4 | e7—e6 |
| 2. | d2—d4 | d7—d5 |
| 3. | e4 : d5 | e6 : d5 |
| 4. | К g1—f3 | К g8—f6 |
| 5. | С f1—d3 | С f8—d6 |
| 6. | 0—0 | 0—0 |
| 7. | К b1—c3 | c7—c5 |
| 8. | d4 : c5 | С d6 : c5 |
| 9. | С c1—g5 | С c8—e6 |
| 10. | Ф d1—d2 | К b8—c6 |
| 11. | Л a1—d1 | С c5—e7 |
| 12. | Л f1—e1 | a7—a6 |
| 13. | Ф d2—f4 | К f6—h5 |
| 14. | Ф f4—h4 | g7—g6 |
| 15. | g2—g4 | К h5—f6 |
| 16. | h2—h3 | Л a8—c8 |
| 17. | a2—a3 | Л f8—e8 |
| 18. | К c3—e2 | h7—h5 |
| 19. | К e2—f4 | К f6—h7 |
| 20. | К f4 : e6 | f7 : e6 |
| 21. | Л e1 : e6 | С e7 : g5 |
| 22. | Л e6 : g6+! | Кр g8—f8 |
| 23. | Ф h4 : h5 | . . . |

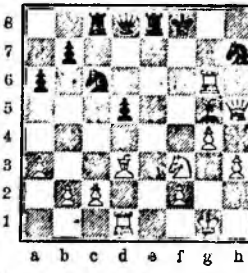

| | | |
|---|---|---|
| 23. | . . . | Л c8—c7 |
| 24. | К f3 : g5 | Л e8—e7 |

Если К : g5, то Ф h6+ и т. д.

| | | |
|---|---|---|
| 25. | Ф h5—h6+ | Кр f8—e8 |
| 26. | Л g6—g8+ | и мать въ 3 хода. |

## № 566.

| | П. Морфи. | Я. Лёвенталь. |
|---|---|---|
| 1. | e2—e4 | e7—e6 |
| 2. | d2—d4 | d7—d5 |
| 3. | e4 : d5 | e6 : d5 |
| 4. | К g1—f3 | К g8—f6 |
| 5. | С f1—d3 | С f8—d6 |
| 6. | 0—0 | 0—0 |
| 7. | К b1—c3 | c7—c6 |
| 8. | С c1—g5 | h7—h6 |
| 9. | С g5—h4 | С c8—g4 |
| 10. | h2—h3 | С g4 : f3 |
| 11. | Ф g1 : f3 | К b8—d7 |
| 12 | С d3—f5 | Ф d8—c7 |
| 13. | Л a1—e1 | Л a8—e8 |
| 14. | Л e1—e3 | С d6—f4 |
| 15. | Л e3—e2 | Л e8 : e2 |
| 16. | К c3 : e2 | С f4—d6 |
| 17. | С f5 : d7 | К f6 : d7 |
| 18. | К e2—g3 | Л f8—e8 |

Если 18. ... g5, то 19. К f5 и на gh; 20. Ф g1+; лучше было С : g3.

19. К g3—f5 К d7—f8
20. С h4—g3 С d6 : g3
21. f2 : g3 Л e8—e4
22. c2—c3 К f8—h7?
23. h3—h4 . . .

Чтобы препятствовать ходу К g5.

23. . . . h6—h5

Чтобы при случаѣ пойти Л g4; если Ф : h5, то g7—g6.

24. c3—c4 К h7—f6?

Слѣдовало: a7—a6.

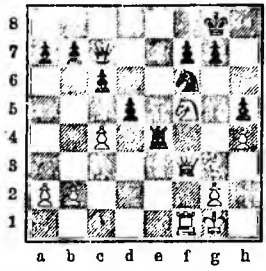

25. К f5 : g7 К f6—g4
26. К g7 : h5 Л e4 : d4
27. К g5—f6+ К g4 : f6
28. Ф f3 : f6 Л d4 : c4
29. Л f1—f5 Л c4—g4
30. Л f5—e5 Ф c7—c8
31. Л e5—e7 Ф c8—f8
32. Ф f6—e5 Ф f8—g7
33. Л e7—e8+ и выигрыш.

Бѣлые могли выиграть также: 30. Л h5; Л g7?; 31. Ф h6, f6!; 32. Ф : f6 и т. д.

## № 567.

### Матчевая 1880 г.

**М. Чигоринъ. С. Алапинъ.**

1. e2—e4 e7—e6
2. d2—d4 d7—d5
3. e4 : d5 e6 : d5
4. К g1—f3 К g8—f6
5. С f1—d3 С f8—d6
6. 0—0 0—0
7. К b1—c3 К b8—c6
8. С c1—g5 С c8—g4
9. К c3 : d5 С d6 : h2+
10. Кр g1 : h2 Ф d8 : d5
11. С g5 : f6 g7 : f6
12. С d3—c2 Ф d5—h5+!

Если 12. . . . С : f3; 13. С : d3, Ф : d4, то 14. С : c6, Ф h4+ (или Ф : d1); 15. Кр g1, bc; 16. Ф b3, затѣмъ Л f1—e1—e4 и бѣлые получатъ лучшую партію.

13. Кр h2—g1 Л a8—d8

Лучше 13. . . . Л a8—e8.

14. Л f1—e1! Л d8—d6
15. c2—c3 f6—f5
16. Ф d1—d2! Л d6—g6
17. Ф d2—f4 Л f8—e8

Угрожая Л : e2.

18. С e2—c4! Л e8 : e1+

Если 18. . . . С : f3 то 19. Л : e8+, Кр g7; 20. С f1, Л h6; 21. Ф g3+, Кр f6; 21. Ф h3.

19. К f3 : e1 С g4—e2!

Если 19. . . . Л h6; то 20. f3 и черные теряютъ фигуру (Ф h1+, 21. Кр f2, Ф h4+; 22. Кр e2).

20. С c4 : e2 Ф h5 : e2

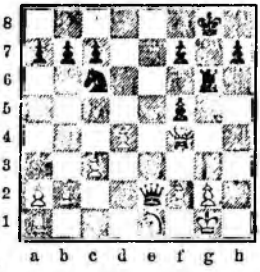

21. К e1—f3! Ф e2 : b2?

Выигрышъ двухъ пѣшекъ стоитъ партіи; здѣсь необходимо было: Ф e4 и бѣлые, послѣ 22. Ф : e4, fe; 23. К h4, Л g5!; 24. Л ae1, f5; 25. f3, ef; 26. d5!, К a5; 27. К : h3, получатъ лишь небольшое преимущество положенія.

22. Л a1—e1 Ф b2 : c3
23. Л e1—e8+ Кр g8—g7
24. К f3—h4 h7—h5!

Если 24. . . . К : d4, то 25. Ф e5+!, (также 25. Ф : d4+) и черные теряютъ фигуру послѣ К : f5+.

25. К h4 : f5+! Кр g7—h7
26. К f5—h4 Ф c3—a1+
27. Кр g1—h2 Ф a1 : d4

Черные не могутъ отступить ладьей на g7, по причинѣ Ф f5+ и мать черезъ 3 хода.

28. К h4 : g6 f7 : g6
29. Ф f4 : c7+ Кр h7—h6
30. Ф e7—f7 Ф d4—g7
31. Ф e7—f4+ Кр h6—h7
32. Ф f4—d6 . . .

Слабѣе было Л c8, К e5.

32. . . . a7—a5
33. Л e8—c8 Ф g7—d4
34. Л c8—c7+ . . .

Если 34. Л : c6?, то Ф h4+.

34. . . . Кр h7—h6
35. Ф d6 : d4 К c6 : d4
36. Л c7 : b7 Кр h6—g5
37. Л b7—a7 Сдался.

## № 568.

### Матчъ въ Ростовѣ на Д. 1896 г.

**В. Стейницъ. Э. Шифферсъ.**

1. e2—e4 e7—e6
2. d2—d4 d7—d5
3. К b1—d2 . . .

Цѣль этого хода та, чтобы на c7—c5 играть c2—c3; при К c3 приходится уводить коня съ c3. Съ d2 конь, смотря по обстоятельствамъ, переходитъ на b3. или же на королевскій флангъ (f3 или f1), послѣ e4—e5 или e4 : d5.

3. . . . К g8—f6
4. c4—e5 К f6—d7
5. f2—f4 c7—c5
6. c2—c3 К b8—c6
7. К g1—f3 c5 : d4
8. c3 : d4 Ф d8—b6
9. К d2—b3 a7—a5
10. a2—a4 . . .

Необходимо въ виду a5—a4.

10. . . . С f8—b4+
11. Кр e1—f2! f7—f6
12. С c1—e3 0—0
13. Л a1—c1 Ф b6—d8

Чтобы дать мѣсто К d7.

14. С f1—d3 К d7—b6
15. e5 : f6 . . .

Лучше было обождать мѣной.

15. . . Ф d8 : f6
16. К b3—c5 С b4 : c5

Лучше было 16. . . . К d7; черные напрасно опасались жертвы 17. К : e6, Ф : e6; 18. К g5, Ф h6! 19. С h7+, Кр h8 и т. д. Черные послѣ К f6 получаютъ выигрышное положеніе (послѣ 20. f5 черные могутъ получить 8 фигуръ за ферзя). Послѣ хода въ партіи бѣлые завладѣваютъ линіей С для ладьи, и у черныхъ получаются слабыя пѣшки a5 и b7.

17. Л c1 : c5 К c6—b4
18. b2—b3 С c8—d7
19. С d3—b1 С d7—e8 }!
20. С e3—d2 С e8—h5
21. С d2—e3 . . .

Бѣлые должны были играть 21. С : b4, С : f3; 22. gf (Ф : f3? Ф d4+; 23. Ф e3, Ф f4+!! и т. д. оставаясь съ двумя лишними пѣшками).—Бѣлые выигрываютъ пѣшку b4; черные же получаютъ аттаку на короля.

21. . . . К b6—c8
22. h2—h3 . . .

Сильнѣе 22. Л g1.

22. . . . К c8—d6
23. g2—g4 С h5—g6
24. Кр f2—g2 К d6—e4
25. Л c5—c7 Л a8—c8
26. Ф d1—c1 . . .

Черные угрожали пойти К c3, послѣ Л e7 : b7.

26. . . . К e4—d6

Черные не пожелали мѣняться ферзями хотя послѣ 26. ... Ф d8; 27. Л : c8, Ф : c8; 28. Ф : c8, Л : c8 и т. д. (Л c1, Л : c1) игра черныхъ предпочтительнѣе въ виду слабыхъ пѣшекъ бѣлыхъ b3 и d4.

27. Ф c1—c5? К b4—a6

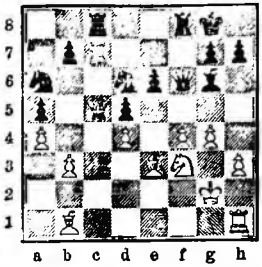

28. Л c7 : c8 К a6 : c5
29. Л c8 : c5 . . .

Не лучше было и 29. Л : f8+, Ф или Кр : f8 и т. д. а также и 28. Ф : d6, Л : c7 и т. д.

29. . . . С g6 : b1
30. Л h1 : b1 Ф f6—g6
31. Л b1—e1 Ф g6—d3
32. Л c5 : a5 g7—g5!
33. b3—b4 . . .

Если 33. fg, то Ф e4, выигрывая коня или слона; а если 33. К : g5, то Ф c3, выигрывая ладью.

33. . . . g5 : f4

Можно и 32. ... К c4 съ выигрышемъ качества.

34. С e3—f2 К d6—e4
35. Л a5—a7 Л f8—c8
37. Л a7 : b7 К e4 : f2

Сдался.

## № 569.

Франкфуртскій турниръ 1887 г.

| | З. Таррашъ. | И. Гунсбергъ. |
|---|---|---|
| 1. | e2—e4 | e7—e6 |
| 2. | d2—d4 | d7—d5 |
| 3. | К b1—c3 | d5 : e4? |
| 4. | К c3 : e4 | К g8—f6 |
| 5. | С f1—d3 | К b8—d7 |
| 6. | С c1—e3 | К f6 : e4 |
| 7. | С d3 : e4 | К d7—f6 |
| 8. | С e4—d3 | С c8—d7 |
| 9. | К g1—f3 | С f8—d6 |
| 10. | 0—0 | К f6—g4? |
| 11. | С e3—g5 | f7—f6 |
| 12. | С g5—d2 | Ф d8—e7 |
| 13. | h2—h3 | К g4—h6 |
| 14. | c2—c4 | c7—c6 |
| 15. | b2—b4 | 0—0—0? |

Если 15. ... С : b4, 16. С : b4, Ф : b4; 17. Л a1—b1.

16. Л f1—e1 С d6 : b4?
17. Л a1—b1 С b4 : d2
18. Ф d1 : d2 Кр c8—b8
19. c4—c5 С d7—c8
20. Л b1—b3 Ф e7—c7
21. Л e1—b1 Кр b8—a8
22. Л b3—b6! e6—e5

Если 22. ... ab, то 23. cb, и Ф a5+.

23. Л b1—b4 Л h8—e8
24. d4 : e5 f6 : e5
25. Л b4—a4 e5—e4
26. Ф d2—a5 Ф c7—b8
27. С d3 : e4 С c8—f5?
28. Л b6—a6! . . .

Грубая ошибка была бы С : f5, по причинѣ Л d1+.

28. . . . Л d8—d1+
29. К f3—e1 Л d1 : e1+
30. Ф a5 : e1 С f5 : e4
31. Л a4 : e4 Л e8 : e4
32. Ф e1 : e4 b7 : a6

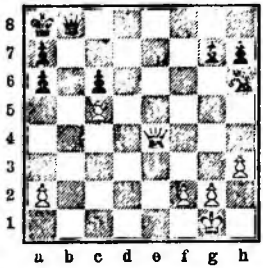

33. Ф e4 : c6+ Ф b8—b7
33. Ф c6—e8+ Ф b7—b8
35. Ф e8—e1+ Ф b8—a7
36. c5—c6! Ф b7—c7!
37. Ф e4—e8+ Ф c7—b8
38. Ф e8—d7 Ф b8—b1+
39. Кр g1—h2 и выигрываютъ.

## № 570.

| | Ф. Риманнъ. | А. Нейманнъ. |
|---|---|---|
| 1. | e2—e4 | e7—e6 |
| 2. | d2—d4 | d7—d5 |
| 3. | К b1—c3 | d5 : e4? |
| 4. | К c3 : e4 | К g8—f6 |
| 5. | К e4 : f6+ | Ф d8 : f6 |
| 6. | К g1—f3 | h7—h6 |
| 7. | С c1—e3 | С f8—d6 |
| 8. | С f1—d3 | 0—0 |
| 9. | g2—g4! | С d6—f4! |
| 10. | h2—h4 | С f4 : e3 |
| 11. | f2 : e3 | Ф f6—e7 |
| 12. | g4—g5 | h6—h5 |
| 13. | К f3—e5 | g7—g6 |

14. С d3 : g6! f7 : g6
15. К e5 : g6 Ф e7—b4+
16. c2—c3 Ф b4—d6

Если 16. ... Ф : b2, то 17. К : f8, Ф : c3+; 18. Кр f2, Кр : f8; 19. Ф f3+ и выигрываютъ.

17. К g6 : f8 Ф d6—g3+
18. Кр e1—d2 Ф g3—f2+
19. Кр d2—d3 Ф f2 : f8
20. Ф d1 : h5 С c8—d7
21. Л a1—f1 Ф f8—e7
22. g5—g6 С d7—e8

Бѣлые даютъ матъ въ 2 ходе.

## № 571.

Парижскій турниръ 1878 г.

| | И. Цукерторть. | Я. Мэзенъ. |
|---|---|---|
| 1. | e2—e4 | e7—e6 |
| 2. | d2—d4 | d7—d5 |
| 3. | К b1—c3 | К g8—f6 |
| 4. | e4 : d5 | e6 : d5 |
| 5. | С f1—d3 | К b8—c6 |
| 6. | К g1—f3 | С c8—g4 |
| 7. | С c1—e3 | С f8—d6 |
| 8. | a2—a3 | 0—0 |
| 9. | Ф d1—d2 | a7—a6 |
| 10. | h2—h3 | С g4—e6 |
| 11. | 0—0 | Ф d8—d7 |
| 12. | С e3—f4 | Л f8—e8 |
| 13. | К f3—e5 | Ф d7—c8 |

Лучше чѣмъ С : e5, de и т. д.

14. К e5 : c6 b7 : c6
15. С f4 : d6 c7 : d6
16. Ф d2—f4 Ф c8—b8
17. b2—b4 Л e8—c8

Для приготовленія c6—c5.

18. Л a1—b1 Ф b8—c7
19. К c3—e2 К f6—d7
20. Ф f4—h4 К d7—f8
21. f2—f4 f7—f6

Если f5, то g4.

22. f4—f5 С e6—f7
23. Л f1—f3 Ф c7—e7
24. Л f3—g3 Кр g8—h8
25. Л b1—f1 c6—c5
26. К e2—f4 c5—c4

27. С d3—e2 Ф e7—e4
27. c2—c3 Ф e4 : f5?

29. Л g3 : g7! . . .

Ошибочно: К g6+, по причинѣ К : g6.

29. . . . Кр h8 : g7!

Грозило К g6+; если Ф d7, то Ф : f6.

30. К f4—h5+ С f7 : h5
31. Л f1 : f5 С b5 : e2
32. Ф h4 : f6+ Кр g7—g8
33. Л f5—g5+ К f8—g6
34. Ф f6—e6+ Кр g8—g7
35. Ф e6 : e2 и выигрываютъ.

## № 572.

Изъ матча въ Гаваннѣ 1887 г.

| | В. Стейницъ. | Ц. Гольмайо. |
|---|---|---|
| 1. | e2—e4 | e7—e6 |
| 2. | d2—d4 | d7—d5 |
| 3. | К b1—c3 | К g8—f6 |
| 4. | e4—e5 | К f6—d7 |
| 5. | f2—f4 | c7—c5 |
| 6. | d4 : c5 | С f8 : c5 |
| 7. | К g1—f3 | 0—0 |
| 8. | С f1—d3 | К b8—c6 |

Лучше f7—f6.

9. h2—h4 . . .

Если 9. С : h7+, Кр : h7; 10. К g5+, Кр g6!; 11. Ф d3+, f5; 12. К : e6, Ф a5; 13. К : f8+, К : f8; 14. Ф : d5, С e6.

9. . . . f7—f6
10. К f3—g5! f6 : g5
11. С d3 : h7+ Кр g8 : h7

Положеніе послѣ 17-го хода черныхъ.

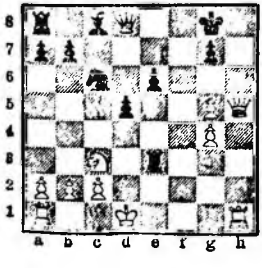

12. h4 : g5+ Кр h7—g8

Если 12. ... Кр g6, то матъ въ 2 хода.

13. Ф d1—h5 К d7 : e5
14. f4 : e5 Л f8—f5
15. g2—g4 Л f5 : e5+
16. Кр e1—d1 С c5—e3
17. С c1 : e3 Л e5 : e3

(См. діагр.).

18. К c3—b5!! Л e3—f3
19. g5—g6 Сдался.

## № 573.

Играна по перепискѣ въ 1897 г.

| | Цинкль. | Губеръ. |
|---|---|---|
| 1. | e2—e4 | e7—e6 |
| 2. | d2—d4 | d7—d5 |
| 3. | К b1—c3 | К g8—f6 |
| 4. | e4—e5 | К f6—d7 |
| 5. | f2—f4 | c7—c5 |
| 6. | d4 : c5 | С f8 : c5 |

Ф. Варделебенъ рекомендуетъ 6. ... К : c5.

7. Ф d1—g4 0—0
8. С f1—d3 f7—f5
9. Ф g4—h3 h7—h6

Партія теперь обыкновенно продолжается 10. К f8, Л f7; 11. Ф h5, К f8; 12. a3, С d7; 14. g4.

10. g2—g4 . . .

Это сильнѣе, чѣмъ 10. ... К f8.

10. . . . f5 : g4
11. Ф h3 : g4 Л f8—f7
12. К g1—f3 К d7—f8
13. С c1—d2 К b8—c6
14. h2—h4! . . .

На 14. 0—0—0, послѣдуетъ 14. К b4 и аттака переходитъ къ чернымъ. Ходъ въ партіи подготовляетъ жертву коня на g5.

14. . . . К c6—b4
15. С d3—g6 К f8 : g6

Лучше 15. ... Л f7—e7 (c7).

16. Ф g4 : g6 С c8—d7

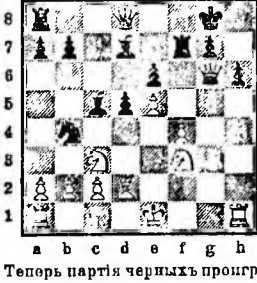

Теперь партія черныхъ проиграна.

17. К f3—g5! h6 : g5
18. h4 : g5 Ф d8—b6!
19. 0—0—0 . . .

Бѣлые угрожаютъ 20. Л h8+, Кр : h8; 21. Ф : f7 и выигрываютъ.

19. . . . d5—d4
20. К c3—d5! . . .

На 20. К e4, черные рѣшили бы партію въ свою пользу такимъ образомъ: 20. ... К d3+; 21. cd, С a3!; 22. ba, Л c8+.

20. . . . К b4 : a2+
21. Кр c1—b1 e6 : d5
22. Л h1—h8+! Кр g8 : h8
23. Ф g6 : f7 Сдался.

## № 574.

Нюрнбергскій турниръ 1896 г.

| | Н. Пилльсбери. | Э. Ласкеръ. |
|---|---|---|
| 1. | e2—e4 | e7—e6 |
| 2. | d2—d4 | d7—d5 |
| 3. | К b1—c3 | К g8—f6 |
| 4. | e4—e5 | . . . |

На 4. С g5, Ласкеръ отвѣчаетъ 4. ... de, и на 5. С : f6, g7 : f6.

4. . . . К f6—d7
5. f2—f4 c7—c5
6. d4 : c5 К b8—c6
7. a2—a3 К d7 : c5

Многіе предпочитаютъ брать слономъ.

8. b2—b4 К c5—d7
9. С f1—d3 a7—a5?

Преждевременно.

10. b4—b5 К c6—b8
11. К g1—f3 К d7—c5
12. С c1—c3 К b8—d7
13. 0—0 g7—g6

Чтобы помѣшать ходу f5; лучше было К : d3.

14. К c3—e2 С f8—e7
15. Ф d1—e1 К d7—b6

Предпочтительнѣе 0—0.

16. К f3—d4 С c8—d7
17. Ф e1—f2 К b6—a4
18. Л a1—b1 h7—h5

Бѣлые грозили 18. g2—g4 и т. д.

19. b5—b6! К c5 : d3

Если 19. ... К : b6, то 20. К : e6 и т. д.

20. c2 : d3 С e7 : a3
21. f4—f5! . . .

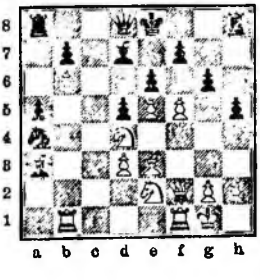

Прекрасная комбинація.

21. . . . g6 : f5

Не лучше 21. ... ef.

22. К e2—f4 h5—h4

Лучше 22. С e7; черные хотятъ препятствовать ходамъ h4, К h3, К или С g5 и т. д.

23. Л b1—a1 С a3—e7
24. Л a1 : a4! С d7 : a4
25. К d4 : e6! f7 : e6

Если 25. ... Ф c8, то 26. К c7+ и 27 К : d5 и т. д.

26. К f4 : e6 С a4—d7

Вынуждено; если 26. ... Ф c8, то 27. Ф : f5! (угрожая С g5), Ф c6! 28. С g5, Ф b6+; 29. d4, Ф b4; 30. Ф f7+, Кр d7; 31. С : e7, Ф : e7; 32. К c5+, Кр d8; 33. К : b7+, Кр d7; 34. К c5+, Кр d8; 35. Ф : d5+ и т. д., или 27. ... Л g8; 28. К c7+, Кр d8; 29. e6, С c6; 30. Ф f7, Л e8; (Л e8; 31. Ф : f8+ и т. д.); 31. Ф g7 и затѣмъ С g5; или 27. ... Кр d7; 28. К c5+, Кр c6!; 29. Ф g6+, Кр b5; 30 Л b1+ и т. д.

27. К e6 : d8 Л a8 : d8
28. С e3—c5 Л d8—c8
29. С c5 : e7 Кр e8 : e7
30. Ф f2—e3 Л c8—c6
31. Ф e3—g5+ Кр e7—f7
32. Л f1—c1! Л c6 : c1+
33. Ф g5 : c1 Л h8—c8
34. Ф c1—e1 h4—h3
35. g2 : h3 Л c8—g8+
36. Кр g1—f2 a5—a4
37. Ф e1—b4 Л g8—g6
38. Кр f2—f3 a4—a3
39. Ф b4 : a3 Л g6 : b6
40. Ф a3—c5 Л b6—e6

Если 40. ... Л b5, то бѣлые выигрываютъ послѣ 41. Ф d6, С e6; 42. Кр f4 и Кр g5 и т. д.

41. Ф c5—c7 Кр f7—e7
42. Кр f3—f4 b7—b6
43. h3—h4 Л e6—c6
44. Ф c7—b8 С d7—e8
45 Кр f4 : f5 Л c6—h6
46. Ф b8—c7+ Кр e7—f8
47. Ф c7—d8 b6—b5
48. e5—e6! Л h6—h7
49. Кр f5—e5 b5—b4
50. Ф d8—d6+ Сдался.

## № 575.

Нюрнбергскій турниръ 1883 г.

**А. Фрицъ** **Я. Мэзенъ.**

1. e2—e4 e7—e6
2. d2—d4 d7—d5
3. К b1—c3 К g8—f6
4. С c1—g5 С f8—e7
5. С g5 : f6 С e7 : f6
6. К g1—f3 0—0
7. С f1—d3 b7—b6
8. h2—h4 С c8—b7?
9. e4—e5 С f6—e7
10. С d3 : h7+! Кр g8 : h7
11. К f3—g5+ Кр h7—g6!
12. К c3—e2! С e7 : g5
13. h4 : g5 f7—f5

Если Ф : g5, то 14. К f4+, Кр f5!, 15. Ф d3+, Кр g4!; 16. Ф h3+, Кр : f4; 17. Ф f3×.

14. g5 : f6 Л f8—h8
15. К e2—f4+ Кр g6—f7
16. Ф d1—g4! Л h8 : h1+

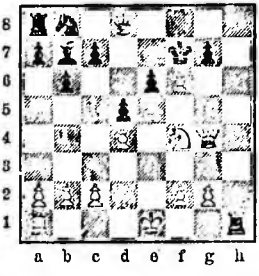

17. Кр e1—d2 g7 : f6!
18. Ф g4—g6+ Кр f7—e7
19. Ф g6—g7+ Кр e7—e8
20. Ф g7—g8+ . . .

На 20. Л : h1, черные отвѣтили бы Ф e7 и партія продлилась бы.

20. . . . Кр e8—e7
21. Ф g8 : e6+ Кр e7—f8
22. Л a1 : h1 С b7—c8

Бѣлые даютъ матъ въ 4 хода.

## № 576.

Петербургъ 1899 г.

**А. Левинъ.** **И. Зейботъ.**

1. e2—e4 e7—e6
2. d2—d4 d7—d5
3. К b1—c3 К g8—f6
4. С c1—g5 С f8—e7
5. e4—e5 К f6—d7
6. С g5 : e7 Ф d8 : e7
7. К c3—b5 Ф e7—d8
8. c2—c3 a7—a6
9. К b5—a3 0—0
10. f2—f4 c7—c5
11. К g1—f3 c5 : d4?
12. c3 : d4 f7—f6
13. С f1—d3 Ф d8—a5+
14. Кр e1—f2 f6 : e5
15. f4 : e5 К b8—c6
16. К a3—c2 Ф a5—b6
17. Кр f2—g3! . . .

Совершенно безопасное положеніе короля.

17. . . . К c6—e7
18. Ф d1—d2 К e7—f5+
19. Кр g3—h3 Ф b6—d8
20. g2—g4 К f5—h6
21. К f3—g5 К d7—b6
22. С d3 : h7+ Кр g8—h8
23. Л a1—f1 С c8—d7
24. С h7—d3 Л a8—c8
25. К c2—e1 К b6—c4
26. С d3 : c4 Л c8 : c4
27. Л f1 : f8+ Ф d8 : f8
28. Ф d2—d3 Ф f8—g8
29. Л h1—f1 Л c4—c8

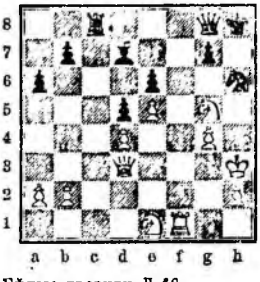

Бѣлые грозили Л f8.

30. Ф d3—g6 С d7—b5

Если 30. ... С e8, то 31. Ф : e6, Ф : e6; 32. К : e6, С d7; 33. Л f8+, у бѣлыхъ лишняя пѣшка.

31. Л f1—f4 Л c8—e8
32. К e1—g2 Л e8—c8
33. К g2—h4 С b5—d7
34. Л f4—f6 Л c8—b8
35. Ф g6—h5 Сдался.

Черные не могутъ защититься отъ Л : h6.

## № 577.

Вѣнскій турниръ 1898 г.

**Г. Марко.** **А. Бёрнъ.**

8 ходовъ, какъ въ предыдущей партіи.

9. К b5—a3 c7—c5
10. f2—f4 К b8—c6
11. К g1—f3 b7—b5
12. К a3—c2 c5—c4
13. С f1—e2 0—0
14. 0—0 К d7—b6
15. Ф d1—d2 a6—a5
16. К c2—e3 Л a8—a7
17. Л a1—e1 f7—f6
18. С e2—d1 С c8—d7
19. С d1—c2 С d7—e8
20. e5 : f6! g7 : f6

Иначе К f3—e5.

21. К e3—g4 Ф d8—c8
22. f4—f5 e6 : f5
23. С c2 : f5 Ф c8—d8
24. Ф d2—h6 Л a7—g7

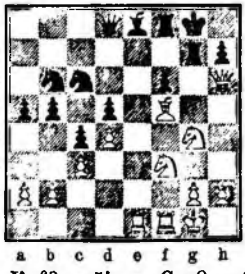

25. К f3—g5! С e8—g6
26. К g5—e6 Ф d8—e7
27. К e6 : f8 Ф e7 : f8
28. К g4 : f6!+ Сдался.

№ 578.

Вѣнскій турниръ 1898 г.

Э. Шифферсъ. А. Бёрнъ.

1. e2—e4 e7—e6
2. d2—d4 d7—d5
3. К b1—c3 К g8—f6
4. С c1—g5 d5 : e4
5. К c3 : e4 К b8—d7
6. К g1—f3 С f8—e7
7. К e4 : f6+ К d7 : f6
8. С f1—d3 0—0
9. 0—0! . . .

Это сильнѣе чѣмъ 9. Ф e2, какъ противъ Бёрна игралъ Пильсбери; тогда c7—c5 для черныхъ возможно при болѣе благопріятныхъ условіяхъ.

9. . . . c7—c5
10. d4 : c5 С e7 : c5
11. Ф d1—e2 С c5—e7
12. Л a1—d1 Ф d8—a5 }
13. a2—a3 h7—h6 } ?
14. С g5—h4 Ф a5—b5 }
15. h2—b3 Л f8—d8
16. b2—b4! Кр g8—f8

Чтобы послѣ 17. g4, возможно было Ф d5.

17. g2—g4 Ф h5—d5
18. c2—c4 Ф d5—c6
19. К f3—e5 Ф c6—a4
20. Ф e2—b2 Ф a4—e8
21. f2—f4 К f6—d7

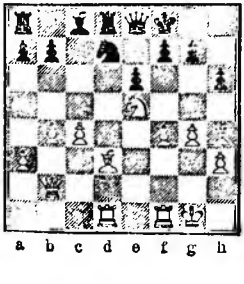

22. g4—g5! . . .

Теперь грозитъ gh и К : d7+ или К g6+.

22. . . . h6—h5
23. С d3—e2 f7—f5
24. g5 : f6 g7 : f6
25. К e5 : d7+ С c8 : d7
26. С h4 : f6 Ф e8—g6+
27. С f6—g5 С e7 : g5
28. f4 : g5+ Кр f8—g8
29. Ф b2—f6 Ф g6 : f6
30. Л f1 : f6 Л a8—c8
31. С e2 : h5 С d7—c6
32. Л d1 : d8+ Л c8 : d8
33. Л f6 : e6 Л d8—d3
34. С h5—g4 a7—a6
35. Л e6—e7 Л d3 : a3
36. g5—g6 Кр g8—f8
37. g6—g7+ Сдался.

№ 579.

Вѣнскій турниръ 1898 г.

К. Шлехтеръ. И. Шовальтеръ.

1. e2—e4 e7—e6
2. d2—d4 d7—d5
3. С f1—d3 К g8—f6

Здѣсь сильнѣе 3. ... c7—c5.

4. e4—e5 К f6—d7
5. К g1—f3 c7—c5
6. c2—c3 К b8—c6
7. 0—0 Ф d8—b6
8. d4 : c5 С f8 : c5
9. b2—b4 С c5—e7
10. Л f1—e1 a7—a6
11. Ф d1—c2 h7—h6
12. Ф c2—c2 Ф b6—c7
13. К b1—d2 К c6—a7
14. С c1—b2 К d7—b6
15. Л a1—c1 К b6—a4
16. С b2—a1 b7—b5
17. К f3—d4 С c8—d7
18. Ф e2—g4 g7—g5

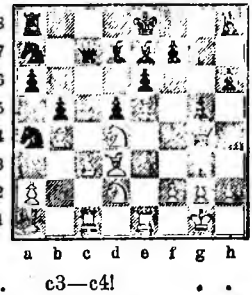

19. c3—c4! . . .

Превосходное пожертвованіе, быстро ведущее къ цѣли.

19. . . . b5 : c4
20. С d3 : c4 d5 : c4
21. К d2 : c4 Л a8—c8
22. К c4—d6+ С e7 : d6
23. Л c1 : c7 С d6 : c7
24. Ф g4—d1 К a4—b6
25. К d4—f5! К b6—d5

На 25. ... e6 : f5, послѣдуетъ 26. e5—e6.

26. К f5—d6+ С c7 : d6
27. e5 : d6 0—0
28. Ф d1—d4 f7—f6
29. Ф d4 : a7 Л f8—f7
30. Ф a7 : a6 К d5 : b4
31. Ф a6—b7 К b4—d3
32. Л e1—b1 К d3—f4
33. С a1 : f6 Л c8—c2
34. Ф b7—e4 Л c2—e2
35. Л b1—b8+ Л f7—f8
36. Л b8 : f8+ Кр g8 : f8
37. Ф e4—b1 e6—e5
38. h2—h3 e5—e4
39. Ф b1—b8+ Кр f8—f7
40. Ф b8—d8 С d7—c6
41. Ф d8—c7+ Кр f7—g6
42. Ф e7—g7+ Кр g6—h5
43. С f6 : g5! Сдался.

№ 580.

Берлинскій турниръ 1897 г.

Э. Шифферсъ. К. Вальбродтъ.

1. e2—e4 e7—e6
2. d2—d4 d7—d5
3. С f1—d3 d5 : e4
4. С d3 : e4 К g8—f6
5. С c1—g5 С f8—e7
6. С f5 : f6 С e7 : f6
7. К g1—f3 c7—c5
8. c2—c3 c5 : d4
9. c3 : d4 0—0
10. 0—0 Ф d8—b6
11. К b1—c3 Ф b6 : b2?
12. Ф d1—d3! g7—g6
13. К c3—b5 Ф b2—b4
14. К b5—c7 С f6—d8
15. К c7 : a8 f7—f5
16. Ф d3—b1 Ф b4—e7
17. С e4—d3 b7—b6
18. Л f1—e1 g6—g5
19. d4—d5 g5—g4
20. К f3—d4 e6—e5
21. К d4—e6 С c8 : e6
22. Л e1 : c5 К b8—d7
23. Л c5 : e6 Ф e7—g7
24. Л e6—c1 К d7—c5
25. Л e1 : e5 Ф g7 : e5
26. Ф b1—e1 Ф e5—b8
27. Ф e1—e6+ Кр g8—h8
28. Л a1—c1! . . .

Угрожая послѣ Ф a8; Л c8 и Л : f8.

28. . . . С d8—g5
29. Л c1—c7 С g5—f4
30. d5—d6 Ф b8—e8

На Ф : a8 послѣдуетъ Ф d7.

31. Ф e6 : e8 Л f8 : e8
32. Л c7—e7 Л e8—d8

Если Л : a8, то d6—d7.

33. d6—d7 С f4—g5
34. Л e7—e8+ Кр h8—g7
35. С d3 : f5 Кр g7—f7
36. С f5—e6+ Кр f4—g7
37. С e6 : g4 h7—h5
38. К a8—c7 Кр g7—h6
39. С g4—f5 h5—h4
40. К c7—e6 Л d8 : d7

Бѣлые даютъ матъ въ 2 хода.

---

## САЦИЛІАНСКАЯ ПАРТІЯ.

### 1. e2—e4, c7—c5.

### № 581.

6-я партія матча.

Лондонъ 1866 г.

В. Стейницъ. А. Андерсенъ.

1. e2—e4 c7—c5
2. g2—g3 К b8—c6
3. С f1—g2 e7—e5
4. К g1—e2 К g8—f6
5. К b1—c3 d7—d6
6. 0—0 С f8—e7
7. f2—f4 h7—h5!
8. h2—h3 С c8—d7
9. К c3—d5 Ф d8—c8
10. К d5 : f6+ С e7 : f6
11. f4—f5 К c6—e7
12. c2—c4 Ф c8—d8
13. К e2—c3 С d7—c6
14. d2—d3 Ф d8—d7
15. a2—a3 a7—a5
16. b2—b3 b7—b5
17. С c1—e3 b5—b4
18. a3 : b4 c5 : b4
19. К c3—a4 С c6 : a4
20. Л a1 : a4 К e7—c6
21. Ф d1—d2 С f6—d8
22. d3—d4 С d8—b6
23. d4—d5 Ф d7—a7
24. С e3 : b6 Ф a7 : b6+
25. Кр g1—h1 К c6—b8

Чтобы перевести коня на c5.

26. Ф d2—g5 Кр e8—f8
27. f5—f6 g7—g6
28. h3—h4 К b8—d7
29. С g2—h3 Л a8—d8

Лучше 29. ... К c5! и если 30. С f5, К : a4; 31. С : g6, f4; 32. Ф : g6, Л a7 и черн. выигрыв. если же 30. ... Л g8? то 31. Ф h6+, Кр e8; 32. С : g6!, если К : a4, то 33. С : f7+, Кр d7; 34. Ф h7, угрожая матомъ въ 2 хода.

30. Л a4—a2 Кр f8—e8
31. Л f1—d1 Л d8—a8
32. Ф g5—d2 К d7—c5
33. Ф d2—e3 Кр e8—d8
34. С h3—e6 Ф b6—b7

Взять слона опасно, такъ какъ у бѣлыхъ получаются 2 сильныя проходныя пѣшки.

35. Кр h1—g1 a5—a4
36. b3 : a4 b4—b3
37. Л a2—a1 b3—b2
38. Л a1—b1 Л a8 : a4
39. С e6—h3 Кр d8—c7

Слабѣе было Л : c4; 40. Л d2, Л : e4; 41. Ф a3 и т. д.

40. С h3—f1 Л h8—a8
41. Л d1—d2 Л a4—b4
42. Кр g1—h2 Л a8—a1
43. Л d2—d1 Л b4—b3
44. Ф e3—h6 Л a1 . b1
45. Л d1 : b1 Ф b7—b4
46. Ф h6—f8 Ф b4—d2+
47. С f1—g2 Ф d2—d3
48. Ф f8 : f7+ К c5—d7
49. c4—c5 Ф d3 : g3+
50. Кр h2—g1 Л b3—c3
51. c5 : d6+ Кр c7—b6
52. Л b1 : b2+ Кр b6—c5
53. Л b2—b1 Л c3—c2
54. Л b1—b5+ Кр c5—c4

Сдался.

### № 582.

Лондонъ 1881 г.

5-я партія матча.

И. Цукерторть. И. Бляэкбёрнъ.

1. e2—e4 c7—c5
2. К b1—c3 g7—g6
3. g2—g3 С f8—g7
4. С f1—g2 К b8—c6
5. d2—d3 d7—d6
6. К g1—e2 С c8—d7
7. С c1—e3 К c6—d4
8. Ф d1—d2 Л a8—b8
9. h2—h3 h7—h5
10. К c3—d1 С d7—c6
11. c2—c3 К d4 : e2
12. Ф d2 : e2 К g8—f6
13. f2—f4 Ф d8—c7
14. К d1—f2 . . .

Для препятствованія c4 и для подготовки d4.

14. . . . b7—b5
15. 0—0 К f6—d7
16. d3—d4 c5—c4
17. К f2—d1 К d7—b6
18. С e3—d2 С c6—d7
19. К d1—e3 Ф c7—c8
20. f4—f5 g6—g5
21. К c3—d1 f7—f6
22. С g2—f3 h5—h4
23. g3—g4 0—0
24. К d1—e3 . . .

Лучше чѣмъ d4 — d5, запирая игру.

24. . . . e7—e5
25. f5 : e6 С d7 : e6
26. С d2—e1 Л f8—e8
27. Ф e2—g2! Ф e8—d8
28. Кр g1—h1 К b6—d7
29. С e1—f2 К d7—f8
30. С f2—g1 К f8—g6
31. С g1—h2 С g7—f8
32. С f3—d1 С e6—c8
33. С d1—c2 С c8—b7
34. Л f1—f5 С f8—g7
35. Кр h1—g1 . . .

Бѣлые угрожаютъ послѣ 36. Л : b5, С : e4; 37. Л : b8, выигрышемъ фигуры.

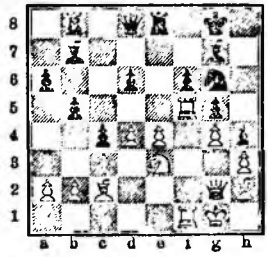

35. . . . a7—a6
36. Л a1—f1 К g6—e7
37. Л f5 : f6! С g7 : f6
38. Л f1 : f6 К e7—c8
39. Л f6—h6 Л e8—f8
40. К e3—f5 Л f8—f6
41. Л h6—h5 Л f6—g6
42. Ф g2—f2 . . .

Угрожая К h6+.

42. . . . Ф d8—f8
43. e4—e5 К c8—b6
44. c5 : d6 К b6—d5
45. С h2—e5 Сдался.

№ 583.

Вѣнскій турниръ 1873 г.

В. Стейницъ. Л. Паульсенъ.

1. e2—e4 c7—c5
2. f2—f4 К b8—c6
3. К g1—f3 К g8—f6
4. e4—e5 К f6—d5
5. g2—g3 d7—d6
6. e5 : d6 Ф d8 : d6
7. С f1—g2 С c8—f5
8. К b1—a3 0—0—0
9. d2—d3 g7—g6
10. К a3—c4 Ф d6—c7
11. К f3—e5 К c6 : e5
12. К c4 : e5 С f5—e6
13. 0—0 С f8—g7
14. К e5—f3 h7—h6
15. Ф d1—e2 С g7—f6
16. c2—c3 Ф c7—b6
17. a2—a4 Кр c8—b8
18. a4—a5 Ф b6—a6
19. Л a1—a3 К d5—c7
20. c3—c4 h6—h5
21. С c1—e3 h5—h4
22. g3 : h4 С e6—g4
23. С e3 : c5 К c7—e6!
24. С c5—e3 К e6—d4
25. С e3 : d4 С f6 : d4+
26. Кр g1—h1 Л h8 : h4
27. Ф e2 : e7 С d4—f6
28. Ф e7 : f7 С g4 : f3
29. Л f1 : f3 Л d8—h8
30. h2—h3 Ф a6—c6
31. d3—d4! и выигрываютъ.

№ 584.

Л. Паульсенъ. Г. Нейманнъ.

1. e2—e4 c7—c5
2. К b1—c3 К b8—c6
3. g2—g3 d7—d6
4. С f1—g2 e7—e5!
5. К g1—e2 К g8—f6
6. 0—0 h7—h5
7. d2—d3 h5—h4
8. С c1—g5 h4—h3
9. С g2—h1 С f8—e7
10. f2—f4 К f6—g4
11. С g5 : e7 К c6 : e7
12. Ф d1—d2 f7—f6
13. С h1—f3 К g4—h6
14. f4—f5 К h6—f7
15. К c3—d1 К f7—g5
16. С f3—h1 С c8—d7
17. c2—c3 Л a8—c8
18. d3—d4? c5 : d4
19. c3 : d4 Ф d8—b6
20. К d1—f2 С d7—b5
21. d4 : e5 d6 : e5
22. Л f1—d1 С b5 : e2
23. Ф d2 : e2 К e7—c6
24. Л a1—c1 Кр e8—e7
25. b2—b3 К c6—d4
26. Ф e2—b2 Л h8—d8
27. b3—b4 Ф b6—b5
28. Л c1 : c8 . . .

Черные даютъ матъ въ 4 хода.

№ 585.

Франкфуртскій турниръ 1887 г.

И. Гунсбергъ. Г. Готтшалль.

1. e2—e4 c7—c5
2. К b1—c3 К b8—c6
3. К g1—f3 g7—g6
4. d2—d4 c5 : d4
5. К f3 : d4 С f8—g7
6. С c1—e3 d7—d6
7. С f1—e2 С c8—d7

Лучше 7 ... К f6.

8. 0—0 К g8—f6
9. f2—f4 0—0
10. Ф d1—d2 Л a8—c8
11. Л a1—d1 К f6—g4
12. С e2 : g4 С d7 : g4
13. Л d1—e1 С g4—d7
14. К d4—e2 С d7—e8?
15. Л f1—f3 Ф d8—d7
16. Л e1—f1 b7—b5
17. b2—b3 Ф d7—b7
18. Л f3—h3 b5—b4
19. К c3—d5 e7—e6

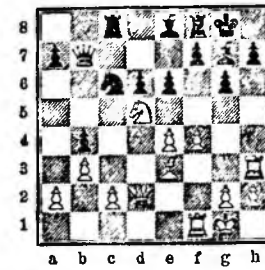

20. f4—f5! e6 : d5

Если 20 ... С e5, то также:

21. f5—f6 С g7—h8

Если С : f6, то 22. Л : f6 и на Ф e7; 23. С d1, и Ф h6.

22. С e3—d4! С e8—d7
23. Л h3—h4 h7—h5

Угрожало Ф h6.

24. Л h4 : h5 С d7—g4

Если 24 ... gh, то 25. Ф g5+, Кр b7; 26. Ф : h5+, Кр g8; 27. Л f3.

25. Л h5 : h8+ и матъ въ 2 хода.

№ 586.

С.-Петербургъ 1875 г.

С. Винаверъ. Э. Шифферсъ и А. Ашаринъ.

1. e2—e4 c7—c5
2. К b1—c3 К b8—c6
3. К g1—f3 e7—e6
4. b2—b3? a7—a6
5. С f1—e2 d7—d5
6. 0—0 . . .

Лучше 6. e4 : d5.

6. . . . d5—d4!
7. К c3—b1 e6—e5
8. d2—d3 С f8—e7
9. К f3—e1 g7—g5!

Препятствуетъ ходу f2—f4.

10. c2—c3 Ф d8—d6
11. c3 : d4 c5 : d4!
12. С c1—a3 Ф d6—g6
13. С a3 : c7 К g8 : e7
14. К b1—d2 0—0
15. К d2—c4 С c8—e6
16. К e1—f3 Ф g6—g7

17. Ф d1—c1 h7—h6
18. К c4—b6 Л a8—d8
19. К f3—d2 К e7—g6
20. Л f1—e1 f7—f5
21. С e2—f1 f5—f4
22. f2—f3 g5—g4
23. Кр g1—h1 К g6—h4
24. Л e1—e2 Кр g8—h7
25. f3 : g4 С e6 : g4
26. Л c2—f2 Л f8—g8
27. Ф c1—c4 Л d8—f8

Лучшій ходъ былъ Л d6 съ переводомъ на g6.

Если 27. ... С h3, то бѣлые предоставили бы чернымъ брать пѣшку g2 напр. 28. ... К : g2 (С : g2+?, 29. С : g2, К : g2; 30. Л g1 и выигрываютъ). 29. К f3, К e3; 30. С : h3, К : c4; 31. С f5+, Кр h8; 32. bc и бѣлые, потерявъ ферзя за коня и слона, имѣютъ однако-же отличное положеніе.

Ошибочно было бы послѣ 27. ... С h3:—28. g2—g3?; тогда 28. ... fg; 29. Л f7, g2+; 30. О : g2+; 31. Кр g1, Л d8—f8; 32. Л : g7+, Л : g7 и даютъ матъ черезъ нѣсколько ходовъ.

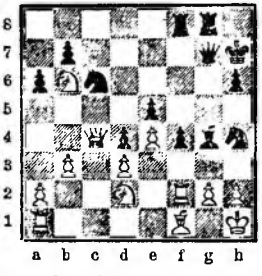

28. b3—b4 . . .

Лучше было 28. К d5, мѣшая Л f6.

28. . . . С g4—h3

И тутъ лучше Л f8—f6—g6.

29. К b6—d5 К h4 : g2
30. Ф c4—c5? . . .

30. Ходомъ К f3 можно бы продлить игру.

30. . . . К g2—e1

Сдался.

## № 587.

**М. Чигоринъ. А. Ашаринъ.**

1. e2—e4 c7—c5
2. К b1—c3 К b8—c6
3. К g1—f3 e7—e6
4. d2—d4 c5 : d4
5. К f3 : d4 d7—d5?
6. С f1—b5 К g8—e7!
7. С c1—f4! a7—a6

Если 7. ... de, то 8. К : e4 и выигрываютъ.

8. e4 : d5 e6 : d5

Если 8. ... ab, то 9. К d4 : b5.

9. 0—0! С c8—d7

Если 9. ... ab; то 10. К d4 : b5, С e6; 11. С c7! и выигрываютъ.

10. Л f1—e1 К c6 : d4
11. Ф d1 : d4 . . .

Солиднѣе было 11, С : d7+, Ф : d7; 12. Ф : d4, Л d8; 13. Л ad1, пріобрѣтая пѣшку при выигрышномъ положеніи.

11. . . . С d7 : b5
12. К c3 : d5 f7—f6
13. К d5—c7+ Кр e8—f7
14. Ф d4—c4 g7—g6

Если 14. ... g7—g5, то 15. Л ad1, Ф c8; 16. С d6, (угрожая С : e7), К g6. (Если 16. ... К g8, то 17. Ф d5+, Кр g6; 18. К : a8, Ф : a8; 19. С : f8, Ф : f8; 20. Ф : b7 съ лучшей партіей); 17. Ф d5+, Кр g7; 18. К e6+, Кр h6; 19. f4, g4! (Если 19. ... К gf, то 20. Ф f5. Или 19. ... К : f4; 20. С : f4, gf; 21. Ф f5 и выигрываютъ); 20. Ф f5, С d7! (20 ... С : d6; 21. Ф f6 или Л d5); 21. Ф : f6, С : e6; 22. Ле : e6, С : d6; 23. Ф g5+, Кр g7; 24. Л : d6 и затѣмъ f4—f5 и выигрываютъ.

15. Ф e4—e6+ Кр f7—g7
16. С f4—h6+ Кр g7 : h6
17. Ф e6—b3+ Кр h6—g7
18. К c7—e6+ Кр g7—f7
19. К e6 : d8+ Л a8 : d8
20. Ф h3—e6+ Кр f7—g7
21. Л a1—d1 Л d8 : d1
22. Л f1 : d1 h7—h5

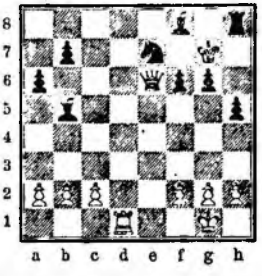

23. Л d1—d6! К e7—g8
24. Л d6—d8 Л h8—h7
25. Л d8—c8 К g8—e7
26. Л c8—c7 Кр g7—h8
27. Ф e6 : f6+ Кр h8—g8
28. Ф f6—e6+ Л h7—f7
29. Л c7 : b7 и выигрываютъ.

## № 588.

Франкфуртскій турниръ 1887 г.

**Г. Макензи. Л. Паульсенъ.**

1. e2—e4 c7—c5
2. К b1—c3 К b8—c6
3. К g1—f3 К g8—f6
4. d2—d4 c5 : d4
5. К f3 : d4 d7—d6
6. С f1—b5 . . .

Лучше 6. С e2.

6. . . . С c8—d7
7. 0—0 g7—g6
8. h2—h3 С f8—g7
9. С c1—e3 0—0
10. К d4—e2 a7—a6
11. С b5—d3 К c6—e5?
12. f2—f4 К e5 : d3
13. c2 : d3 b7—b5
14. К e2—g3 b5—b4
15. К c3—e2 С d7—b5
16. Ф d1—d2 a6—a5
17. f4—f5 e7—e5
18. Л a1—d1 d6—d5
19. С e3—g5 Ф d8—b6+
20. Л f1—f2 d5 : e4
21. К g3 : e4 К f6 : e4
22. d3 : e4 f7—f6
23. С g5—e3 Ф b6—a6
24. К e2—g3 Л f8—f7
25. Ф d2—e1! С b5—d3
26. Л f2—d2 Л f7—d7
27. Ф e1—f2 Л a8—c8
28. Ф f2—f3 Л c8—d8
29. Ф f3—g4! Кр g8—f7
30. h3—h4 Ф a6—c6
31. f5 : g6+ h7 : g6
32. h4—h5! g6—g5!

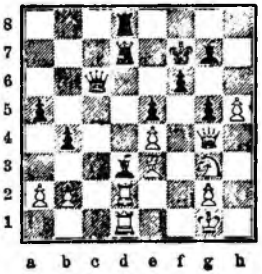

33. h5—h6! С g7—h8

Если С : h6, то Ф h5+, Кр g7, К f5+.

34. Ф g4—f5 Кр f7—g8
35. Кр g1—h2 . . .

Теперь угрожаетъ Ф g6+, Кр f8; и С : g5.

35. . . . С d3—b5?
36. Ф f5—g6+ Кр g8—f8
37. Л d2 : d7 Л d8 : d7
38. Л d1 : d7 Ф c6 : d7
39. С e3—c5+ и выигрываютъ.

## № 589.

Нью-Іоркскій турниръ 1857 г.

| П. Морфи. | Л. Паульсенъ. |
|---|---|
| 1. e2—e4 | c7—c5 |
| 2. К g1—f3 | e7—e6 |
| 3. d2—d4 | c5 : d4 |
| 4. К f3 : d4 | С f8—c5 |
| 5. С e1—e3! | Ф d8—b6 |
| 6. К d4—b5 | К g8—f6 |
| 7. С c3 : c5 | Ф b6 : e5 |
| 8. К b5—d6+ | Кр e8—e7 |
| 9. К d6 : c8+ | Л h8 : c8 |
| 10. С f1—d3 | К b8—c6 |
| 11. 0—0 | h7—h5 |
| 12. К b1—d2 | h5—h4 |
| 13. h2—h3 | g7—g5 |
| 14. a2—a3 | Л c8—g8 |
| 15. b2—b4 | Ф c5—b6 |
| 16. К d2—c4 | Ф b6—c7 |
| 17. f2—f3 | К c6—e5 |

Лучше К h5 и b5.

| | |
|---|---|
| 18. К c4 : e5 | Ф c7 : e5 |
| 19. Ф d1—d2 | Л g8—g7 |
| 20. Л a1—d1 | Л a8—d8 |
| 21. Ф d2—f2 | b7—b6 |
| 22. f3—f4 | g5 : f4 |
| 23. Ф f2 : f4 | Ф e5—g5 |
| 24. Л f1—f2 | Ф g5 : f4 |

Плохо Л dg8; 25. Ф : g5, Л : g5; 26. Л f1, Л g6, 27. e5, К h5; 28. Л f7+.

| | |
|---|---|
| 25. Л f2 : f4 | Л d8—g8 |
| 26. Л d1—d2 | Л g8—h8 |
| 27. e4—e5 | К f6—d5 |
| 28. Л f4—d4 | f7—f6 |
| 29. e5 : f6+ | К d5 : f6 |
| 30. Л d4—c4 | Кр e7—d8 |
| 31. a3—a4 | К f6—d5 |
| 32. С d3—e4 | К d5—c7 |
| 33. С e4—f3 | d7—d5 |
| 34. Л c4—c6 | Л g7—d7 |
| 35. С f3—g4 | Л h8—h6 |
| 36. Л d2—e2 | Кр d8—e7 |
| 37. Кр g1—h2 | Кр e7—f7 |
| 38. g2—g3 | h4 : g3+ |
| 39. Кр h2 : g3 | Л d7—e7 |
| 40. h3—h4 | К c7—e8 |
| 41. h4—h5 | К e8—f6 |
| 42. Л c6 : e6 | Л e7 : e6 |
| 43. С g4 : e6+ | Кр f7—g7 |
| 44. С e6—g4 | К f6 : h5+ |
| 45. С g4 : h5 | Л h6 : h5 |
| 46. Л e2—e7+ | Кр g7—f6 |
| 47. Л e7 : a7 | Кр f6—e5 |
| 48. Л a7—a6 | Л h5—g5+ |
| 49. Кр g3—f3 | Л g5—f5+ |
| 50. Кр f3—e2 | b6—b5 |

Если 50. ... Л f6, то 51. a5, ba; 52. Л : f6.

| | |
|---|---|
| 51. a4 : b5 | Л f5—f4 |
| 52. c2—c3 | d5—d4! |
| 53. c3—c4! | Л f4—h4 |
| 54. c4—c5 | Л h4—h2+ |
| 55. Кр e2—d3 | Л h2—h3+ |
| 56. Кр d3—c2! | Л h3—h2+ |
| 57. Кр c2—b3 | Л h2—h3+ |
| 58. Кр b3—a4 | Кр e5—d5 |
| 59. Л a6—d6+ | Кр d5—c4 |
| 60. c5—c6 | Л h3—h1 |
| 61. Л d6 : d4+! | Кр c4 : d4 |
| 62. c6—c7 и выигрываютъ. | |

## № 590.

Консультаціонная партія.

Лондонъ 1862 г.

| Кап. Кэннеди и Я. Лёвенталь. | А. Андерсенъ и Л. Паульсенъ. |
|---|---|
| 1. e2—e4 | c7—c5 |
| 2. К g1—f3 | e7—e6 |
| 3. d2—d4 | c5 : d4 |
| 4. К f3 : d4 | К g8—f6 |
| 5. К b1—c3 | С f8—b4 |
| 6. К d4—b5 | 0—0 |
| 7. e4—e5 | К f6—e8 |
| 8. Ф d1—g4? | К b8—c6 |
| 9. С f1—d3 | f7—f5 |
| 10. Ф g4—g3 | Ф d8—a5 |
| 11. 0—0 | a7—a6 |
| 12. К b5—d6 | Ф a5 : e5 |
| 13. С c1—f4 | Ф e5—f6 |
| 14. К d6 : e8 | Л f8 : e8 |
| 15. Л a1—e1 | Л e8—f8 |
| 16. С f4—d6 | С b4 : d6 |
| 17. Ф g3 : d6 | b7—b5 |

Еще лучше 17. ... Ф e7.

| | |
|---|---|
| 18. Л e1—e3 | Ф f6—f7 |
| 19. f2—f4 | С c8—b7 |
| 20. С d3—e2 | Л a8—e8 |
| 21. С e2—f3 | g7—g6 |
| 22. Л f1—d1 | С b7—c8 |
| 23. С f3 : c6 | . . . |

Если 23. К d5, то ed; 24. С : d5, Л : e3 и у черныхъ 3 фигуры за ферзя.

| | |
|---|---|
| 23. . . | d7 : c6 |
| 24. Ф d6 : c6 | Ф f7—a7! |
| 25. Л d1—d3 | e6—e5 |
| 26. Кр g1—f1 | e5—e4 |
| 27. Ф c6—d5+ | С c8—e6 |
| 28. Ф d5—d4 | Ф a7—c7 |
| 29. Л d3—d1 | Ф c7 : f4+ |
| 30. Кр f1—g1 | Л e8—d8 |
| 31. Ф d4—b6 | Л d8 : d1+ |
| 32. К c3 : d1 | С e6—c4 |
| 33. К d1—f2 | Ф f4—e5 |
| 34. c2—c3 | Л f8—b8 |
| 35. Ф b6—a7 | Л b8—d8 |
| 36. Л e3—h3 | Ф e5—g7 |
| 37. Ф a7 : a6 | Ф g7—d7 |
| 38. Л h3—g3 | f5—f4 |

Сдались.

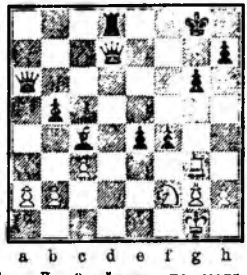

Если Л g3 уйдетъ, то мать въ 3 хода.

## № 591.

1-я партія матча. 1861 г.

| И. Колишъ. | А. Андерсенъ. |
|---|---|
| 1. e2—e4 | c7—c5 |
| 2. К g1—f3 | e7—e6 |
| 3. d2—d4 | e5 : d4 |
| 4. К f3 : d4 | К g8—f6! |
| 5. С f1—d3 | К b8—c6 |

Если 5. К b5, то К : e4.

| | |
|---|---|
| 6. С c1—e3 | d7—d5 |
| 7. e4 : d5 | e6 : d5 |
| 8. 0—0 | С f8—d6 |
| 9. h2—h3 | h7—h6 |
| 10. Ф d1—f3? | 0—0 |
| 11. К b1—c3 | К c6—e5 |
| 12. Ф f3—e2 | a7—a6 |
| 13. Л a1—d1 | Л f8—e8 |
| 14. С d3—f5 | С c8—d7 |
| 15. С f5 : d7 | Ф d8 : d7 |
| 16. К d4—f3 | Л a8—d8 |
| 17. Кр g1—h1 | С d6—b8 |
| 18. К f3 : e5 | Л e8 : e5 |
| 19. f2—f4 | Л e5—e8 |
| 20. Ф e2—d3 | Ф d7—d6 |
| 21. С e3—d4 | К f6—e4 |
| 22. К c3 : e4 | d5 : e4 |
| 23. Ф d3—g3 | Ф d6—f8 |
| 24. Ф g3—e3 | f7—f5 |
| 25. Л f1—g1 | Л d8—d7 |
| 26. Л d1—f1 | Л d7—f7 |

27. g2—g4 f5 : g4
28. Л g1 : g4 g7—g5!

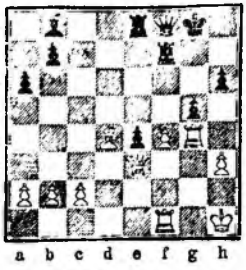

29. f4—f5 Кр g8—h7
30. f5—f6 Ф f8—d6
31. Л f1—f2 Ф d6—d5
32. h3—h4 С b8—f4
33. Ф c3—b3 Ф d5—d7
34. h4 : g5 С f4 : g5
35. Л f2—h2 Л e8—g8
36. Л g4 : e4 Л f7 : f6
37. Ф b3—d3 Л f6—g6
38. Л h2—g2 Ф d7—c6!
39. Л e4—g4 Л g8—e8
40. Кр h1—g1 Л e8—e1+
41. Кр g1—f2 Л e1—h1
42. Ф d3—c4 Ф c6 : e4
43. Л g4 : e4 С g5—h4+
Сдался.

## № 592.

СПБ. 1879 г. матчевая партія.

**Е. Шмидтъ. Э. Шифферсъ.**

1. e2—e4 c7—c5
2. К g1—f3 e7—e6
3. К b1—c3 К b8—c6
4. d2—d4 c5 : d4
5. К f3 : d4 К g8—f6
6. a2—a3 С f8—e7
7. К d4—b5 0—0
8. С c1—f4 e6—e5
9. С f4—g5 a7—a6
10. С g5 : f6 С e7 : f6
11. К b5—d6 С f6—e7
12. С f1—c4 b7—b5
13. С c4—a2 К c6—d4
14. К d6 : c8 . . .

Лучше было 14. К f5, К : f5; 15. ef, и на С b7; 16. К d5, или С d5.

14. . . . Л a8 : c8
15. 0—0 . . .

Лучше было 15. С b3, b4; 16. К d5.

15. . . . С e7 : a3
16. b2 : a3 Л c8 : c3
17. f2—f4? Л c3 : c2
18. Ф d1—h5 . . .

Если 18. fe, то Ф g5! и выигрываютъ.

18. . . . e5 : f4
19. Кр g1—h1 Ф d8—f6
20. e4—e5 Ф f6—c6
21. Ф h5—h3 Л c2—c3
22. Ф h3—g4 f4—f3!

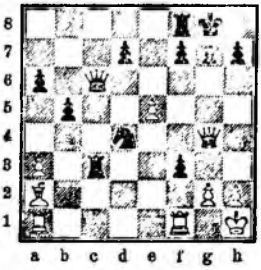

23. Кр h1—g1 Ф c6—c5!
24. Кр g1—h1 Л c3—c2!
25. g2 : f3 Ф c5 : e5
26. Ф g4—h3 К d4 : f3!
Сдался.

## № 593.

Нюрнбергскій турниръ 1883 г.

**С. Винаверъ. Л. Паульсенъ.**

1. e2—e4 c7—c5
2. К g1—f3 К b8—c6
3. С f1—b5 К c6—d4
4. К f3 : d4 c5 : d4
5. 0—0 e7—e6
6. С b5—c4 К g8—e7
7. d2—d3 g7—g6
8. С c1—g5 С f8—g7
9. С g5 : e7 Ф d8 : e7
10. f2—f4 0—0
11. К b1—d2 d7—d6
12. Ф d1—e1 С c8—d7

Лучше e5 и потомъ С e6.

13. С c4—b3 Л a8—e8
14. g2—g4 f7—f5
15. e4 : f5 g6 : f5
16. g4—g5! Кр g8—h8
17. Ф e1—h4 С d7—c6
18. Л a1—e1 Ф e7—f7
19. К d2—c4 Ф f7—c7
20. Ф h4—h5 b7—b5
21. К c4—d2 Ф c7—d7
22. К d2—f3 С c6—a8
23. g5—g6 h7—h6
24. К f3—g5 Ф d7—b7
25. Л f1—f3 e6—e5
26. К g5—f7+ Л f8 : f7
27. g6 : f7 Л e8—f8
28. Л f3—g3! e5 : f4
29. Л g3—g6 Кр h8—h7
30. Л e1—e6 Ф b7 : f7
31. Л g6 : h6+ Кр h7—g8
32. Л e6—g6 и выигрываютъ.

## № 594.

Парижскій турниръ 1867 г.

**С. Винаверъ. В. Стейницъ.**

1. e2—e4 c7—c5
2. К g1—f3 К b8—c6
3. С f1—b5 e7—e6
4. С b5 : c6 b7 : c6
5. 0—0 К g8—e7
6. d2—d3 К e7—g6
7. К b1—c3 С f8—e7
8. К c3—e2 0—0
9. b2—b3 d7—d6!
10. c2—c4 f7—f5
11. e4 : f5 e6 : f5
12. К e2—f4 К g6 : f4
13. С e1 : f4 g7—g5!
14. С f4—c1 g5—g4
15. К f3—e1 f5—f4!
16. С c1—b2 Ф d8—e8
17. Ф d1—d2 Ф e8—h5
18. f2—f3 g4—g3
19. h2—h3 Ф h5—g6
20. К e1—c2 С c8—f5
21. Л f1—e1 С e7—g5
22. Л a1—d1 Л a8—e8

Слѣдовало Л d8, и потомъ d5.

23. Л e1 : e8 Л f8 : e8
24. Л d1—e1 Л e8 : e1+
25. К c2 : e1 Ф g6—e6
26. Кр g1—f1 Кр g8—f7
27. Ф d2—e2 Ф e6—d7
28. Ф e2—d2 Кр f7—g6
29. Ф d2—e2 h7—h5
30. С b2—a1 h5—h4
31. Ф e2—b2 Ф d7—e7
32. Ф b2—e2 Ф e7—d7
33. Ф e2—b2 d6—d5
34. Ф b2—e2 d5—d4
35. С a1—b2 С g5—e7
36. С b2—c1 С e7—d6
37. С c1—d2 Кр g6—f6
38. Кр f1—g1 С d6—e5
39. С d2—c1 Ф d7—c8
40. Кр g1—f1 Ф c8—a6
41. Кр f1—g1 Ф a6—a5
42. Кр g1—f1 . . .

42. . . Ф a5—c3?
43. С c1—d2! Ф c3—b2
44. С d2—a5! Ф b2 : e2+
45. Кр f1 : e2 Кр f6—e7
46. К e1—c2 Кр e7—d7
47. К c2—a3 С e5—d6
48. К a3—b1 С d6—c7
49. С a5—e1 Кр d7—c8
50. К b1—d2 Кр c8—b7

Если С a5, то 51. К e4.

51. К d2—e4 Кр b7—b6
52. С e1—d2 a7—a5
53. С d2—c1 a5—a4
54. С c1—a3 a4 : b3

Если 54. С : e4; 55. fe, ab; 56. ab; 57. Кр f3! и 58. С c1.

55. С a3 : c5+ Кр b6—a5
56. a2 : b3 С c7—e5
57. К e4—d2 С f5—h7
58. К d2—b1 С h7—f5
59. К b1—a3 С f5—d7
60. К a3—c2 С d7—c8
61. К c2 : d4 С e5 : d4
62. С c5 : d4 Кр a5—b4
63. С d4—e5 Кр b4 : b3
64. С e5 : f4 С c8—f5
65. Кр e2—d2 Сдался.

## № 595.

### СПБ. 1877 г.

| М. Чигоринъ. | А. Ашаринъ. |
|---|---|
| 1. e2—e4 | c7—c5 |
| 2. К g1—f3 | К b8—c6 |
| 3. d2—d4 | c5 : d4 |
| 4. К f3 : d4 | a7—a6 |
| 5. К b1—c3 | e7—e6 |
| 6. С c1—e3 | С f8—b4 |
| 7. С f1—d3 | К g8—e7 |
| 8. 0—0 | С b4 : c3 |
| 9. b2 : c3 | 0—0 |
| 10. f2—f4 | f7—f5 |
| 11. e4 : f5 | К c6 : d4 |
| 12. С e3 : d4 | К e7 : f5 |
| 13. С d4—c5 | Л f8—f6 |

Лучше Л f7.

| | |
|---|---|
| 14. g2—g4 | b7—b6 |
| 15. С c5—f2 | К f5—e7 |
| 16. С f2—h4 | Л f6—f7 |
| 17. Ф d1—f3! | Л a8—b8 |
| 18. Ф f3—h3! | g7—g6 |
| 19. f4—f5 | e6 : f5 |
| 20. g4 : f5 | d7—d5 |
| 21. Ф h3—g3 | Л b8—b7 |
| 22. f5 : g6 | Л f7—g7 |

Если 22. . . . Л : f1+; 23. Л : f1, и черные немедленно проигрываютъ.

| | |
|---|---|
| 23. g6 : h7+ | Кр g8—h8 |
| 24. Ф g3 : g7+ | Кр h8 : g7 |
| 25. С h4—f6+ | и выигрываютъ. |

## № 596.

### Франкфуртскій турниръ 1887 г.

| А. Фрицъ. | Г. Макензи. |
|---|---|
| 1. e2—e4 | c7—c5 |
| 2. К g1—f3 | К b8—c6 |
| 3. d2—d4 | c5 : d4 |
| 4. К f3 : d4 | g7—g6 |
| 5. С c1—e3 | С f8—g7 |
| 6. К b1—c3 | К g8—f6 |
| 7. С f1—e2 | d7—d6 |
| 8. Ф d1—d2 | С c8—d7 |
| 9. f2—f4 | Л a8—c8 |
| 10. 0—0 | 0—0 |
| 11. Л a1—d1 | a7—a6? |
| 12. h2—h3 | К c6—a5? |
| 13. e4—e5 | К f6—e8 |

Если 13. . . . de; то 14. fe, К e8; 15. К f3 и выигрываютъ фигуру.

| | |
|---|---|
| 14. К d4—f3 | К a5—c4 |
| 15. С e2 : c4 | Л c8 : c4 |
| 16. К c3—d5! | С d7—e6 |

Если 16. . . . С c6, то 17. b3, Л e4; 18. К c3, Л b4; 19. a3 и т. д.

| | |
|---|---|
| 17. b2—b3 | Л c4—c8 |
| 18. c2—c4 | d6 : e5? |
| 19. Ф d2—b4 | С e6 : d5! |

Грозило К : e7+.

| | |
|---|---|
| 20. Л d1 : d5 | Ф d8—c7 |
| 21. f4 : e5 | e7—e6 |
| 22. С e3—b6 | Ф c7—b8 |

На 22. . . Ф c6, послѣдовало бы К d4.

| | |
|---|---|
| 23. Л d5—d7 | С g7 : e5 |
| 24. К f3 : e5 | . . . |

24. . . . К e8—f6

Если 24. . . . Ф : e5, то 25. С d4, и затѣмъ Ф : f8+, Кр : f8; 27. Л : f7+ и 28. Л f8×.

| | |
|---|---|
| 25. Л f1 : f6 | Ф b8 : e5 |
| 26. С b6—d4 | Ф e5—e4 |
| 27. Ф b4—e7 | Сдался. |

## № 597.

### Изъ матча 1858 г.

| П. Морфи. | Я. Лёвенталь. |
|---|---|
| 1. e2—e4 | e7—e5 |
| 2. d2—d4 | e5 : d4 |
| 3. К g1—f3 | К b8—c6 |
| 4. К f3 : d4 | e7—e5 |
| 5. К d4 : c6 | b7 : c6 |
| 6. С f1—c4 | К g8—f6 |
| 7. 0—0 | d7—d5 |

Если К : e4, то 8. Л e1, d5; 9. Л : e4, de; 10. С : f7+ и т. д. Черные могли играть 7 . . . С e7.

| | |
|---|---|
| 8. e4 : d5 | c6 : d5 |
| 9. С c4—b5+ | С c8—d7 |
| 10. С b5 : d7+ | Ф d8 : d7 |
| 11. Л f1—e1 | С f8—d6 |
| 12. К b1—c3 | c5—e4 |

Если 12. . . . С c7, то 13. С f4.

| | |
|---|---|
| 13. С c1—g5 | К f6—g4 |
| 14. Ф d1 : d5 | С d6 : h2+ |
| 15. Кр g1—h1 | Ф d7 : d5 |
| 16. К c3 : d5 | 0—0 |
| 17. f2—f3 | e4 : f3 |
| 18. g2 : f3 | К g4—e5 |

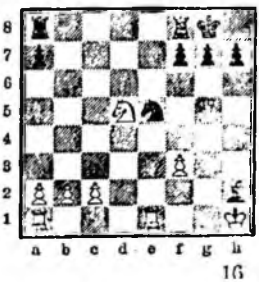

19. Л e1—e3 f7—f6
20. Кр h1 : h2 Л a8—d8
21. Л e3 : e5! f6 : g5
22. Кр h2—g3 h7—h6
23. c2—c4 Л f8—f7
24. Л a1—e1 Кр g8—f8
25. c4—c5 g7—g6
26. c5—c6 Л d8—c8
27. c6—c7 Л c8 : c7
28. Л e5—e8+ Кр f8—g7
29. К d5 : c7 Сдался.

## № 598.

Вѣнскій турниръ 1882 г.

**И. Блэкбёрнъ. Г. Макензи.**

1. e2—e4 c7—c5
2. К g1—f3 К b8—c6
3. К b1—c3 e7—e6
4. d2—d4 c5 : d4
5. К f3 : d4 К g8—f6
6. С f1—e2 a7—a6?
7. 0—0 С f8—b4
8. К d4 : c6 b7 : c6
9. e4—e5 С b4 : c3?
10. b2 : c3 К f6—d5
11. Ф d1—d4 0—0
12. С c1—a3 Л f8—e8
13. Л a1—b1 f7—f5

Лучше 13. ... f6 или a5 и потомъ С a6.

14. Л b1—b3 a6—a5
15. c3—c4 К d5—h4

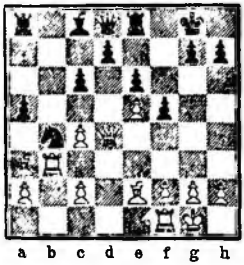

16. С e2—h5 g7—g6
17. Л b3—g3! Кр g8—f7

Если 17. ... К : c2; 18. Ф d2, К : a3; 19. Ф h6 и выигр., такъ какъ на 19. ... Л e7, послѣд. 20. С : g6, Кр h8; 21. С e8! (если 19. ... Ф h4, то 20. Л : g6+, hg; 21. Ф : g6+, Кр h8; 22. Ф : e8+ и т. д.; если 19. ... Ф e7, то 20. С : g6, Кр h8!; 21. С : h7, Ф f8; 22. Л g8+ и т. д.).

18. Ф d4—f4 Л e8—h8
19. c2—c3 Ф d8—f8!
20. Ф f4—g5! g6 : h5
21. c3 : b4 Кр f7—e8
22. b4—b5! Ф f8—f7
23. Ф g5—h6! Кр e8—d8

Если 23. ... Л g8, то 24. Л : g8+, Ф : g8; 25. Ф f6, d6!; 26. bc. Ф f7!; 27. Ф h8+, Ф f8; 28. Ф : h7, Ф f7; 29. Ф h8+, Ф f8; 30. Ф h5+ и выигрываютъ.

24. Л g3—g7 Ф f7—e8
25. b5 : c6 Кр d8—c7
26. Ф h6—d2 Кр c7—d8
27. c6—c7+ Сдался.

## № 599.

Первая партія матча 1876 г.

**А. Андерсенъ. Л. Паульсенъ.**

1. e2—e4 c7—c5
2. К g1—f3 К b8—c6
3. К b1—c3 e7—e6
4. d2—d4 c5 : d4
5. К f3 : d4 К g8—f6
6. К d4—b5 С f8—b4!

Хуже 6. ... d6; 7. С f4, e5; 8. С g5, a6; 9. К a3, С e6; 10. К c4, С e7; 11. К e3.

7. К b5—d6+ Кр e8—e7
8. С e1—f4 . . .

Розенталь даетъ 8. К : c8+, Л : c8; 9. С d3±.

8. . . . e6—e5!
9. К d6—f5+ Кр e7—f8
10. С f4—g5 . . .

Лучше 10. С d2.

10. . . . d7—d5!
11. e4 : d5 Ф d8 : d5
12. К f5—e3 Ф d5—a5?

Лучше 12. С : c3+ и мѣняться ферзями.

13. К e3—c4! С b4 : c3+
14. b2 : c3 Ф a5 : c3+

Лучше Ф d5.

15. С g5—d2 Ф c3—d4
16. c2—c3 Ф d4—c4+

Лучше Ф d8.

17. С d2—e3! К f6—d5
18. f2—f3 Ф e4—h4+
19. С e3—f2 Ф h4—d8
20. Ф d1—b3 К d5—f4?

Лучше С e6.

21. Л a1—d1 Ф d8—e7
22. g2—g3 К f4—e6
23. С f1—g2 g7—g6
24. 0—0 Кр f8—g7
25. Л f1—e1 Ф e7—c7
26. Л d1—d5 f7—f6
27. К c4—d6 К e6—g5
28. К d6 : c8 Л h8 : c8
29. Л d5—b5 b7—b6
30. f3—f4 К g5—f7
31. f4 : e5 f6 : e5
32. Л e1—f1 К f7—d6
33. С g2 : c6 Ф c7 : c6
34. Л b5 : e5 К d6—f5
35. g3—g4 Ф c6—f3
36. Л e5—e7+ Кр g7—h8
37. g4 : f5 Ф f3—g4+
38. С f2—g3 Л c8—c4
39. f5 : g6 Л a8—d8
40. Ф b3 : c4 Сдался.

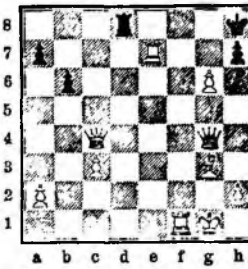

## № 600.

Турниръ въ Монте-Карло 1903 г.

**Реджіо. З. Таррашъ.**

1. e2—e4 c7—c5
2. К b1—c3 К b8—c6
3. К g1—f3 e7—e6
4. d2—d4 c5 : d4
5. К f3 : d4 К g8—f6
6. К d4—b5 С f8—b4
7. С c1—f4 К f6 : e4!

8. К b5—c7+ Кр e8—f8
9. К c7 : a8? . . .

Лучше 9. Ф f3 (Ф f6; 10. 0—0—0).

9. . . . Ф d8—f6!
10. Ф d1—f3 К e4 : c3
11. С f4—d2 . . .

11. С d6+ и 12. Ф : c3 только замедляло проигрышъ.

11. . . . К c6—d4!
12. Ф f3—d3 . . .

(12. Ф : f6, К : c2×).

12. . . . Ф f6—e5+
13. С d2—e3 К c3—a4+
14. c2—c3 К a4 : b2
Сдался.

## № 601.

### Лондонъ 1881 г.

| Блэкбёрнъ и Стиль. | Цукертортъ и Гофферъ. |
|---|---|
| 1. e2—e4 | c7—c5 |
| 2. К g1—f3 | К b8—c6 |
| 3. К b1—c3 | e7—e6 |
| 4. d2—d4 | c5 : d4 |
| 5. К f3 : d4 | К g8—f6 |
| 6. К d4 : c6 | b7 : c6 |
| 7. e4—e5 | К f6—d5 |
| 8. К c3—e4 | f7—f5 |

Если 8. ... Ф c7, то 9. f4! и если 9. ... f5; 10. К d6+, С : d6; 11. ed, Ф : d6?; 12. c4 и выигрыв.

| | |
|---|---|
| 9. К e4—d6+ | С f8 : d6 |
| 10. e5 : d6 | 0—0 |

Можно и 10. ... c6—c5.

| | |
|---|---|
| 11. С f1—e2 | e6—e5 |

Если c5, то теряется пѣшка; или Ф a5+, 12. Ф d2, Ф : d2+; 13. С : d2±.

| | |
|---|---|
| 12. 0—0 | Кр g8—h8 |
| 13. c2—c4 | К d5—f6 |
| 14. c4—c5 | К f6—d5 |
| 15. a2—a3 | Ф d8—f6! |
| 16. С e2—c4 | С c8—b7 |
| 17. Л f1—e1 | Л a8—e8 |
| 18. Ф d1—h5 | f5—f4 |
| 19. С c4—d3 | g7—g6 |
| 20. Ф h5—f3 | g6—g5 |
| 21. С d3—e4 | Ф f6—g7 |
| 22. h2—h3 | К d5—f6 |
| 23. b2—b4? | . . . |

Лучше 23. b2—b3.

| | |
|---|---|
| 23. . . . | h7—h5! |

Если 23. ... С a6, то 24. С b2, С c4; 25. Ф c3, С d5!; 26. С f5, e4; 27. Л ad1.

| | |
|---|---|
| 24. g2—g4 | f4 : g3 |
| 25. Ф f3 : g3? | . . . |

Лучше 25. fg.

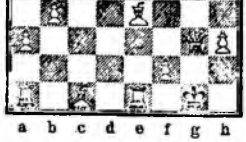

| | |
|---|---|
| 25. . . . | h5—h4! |
| 26. Ф g3—g2 | С b7—a6 |
| 27. С c1—b2 | К f6—h5 |
| 28. Л c1—e3 | К h5—f4 |
| 29. Ф g2—h2! | . . . |

Если 29. Ф g4, С c4; 30. С f5, Ф f6 и выигрыв. фигуру.

| | |
|---|---|
| 29. . . . | С a6—c4 |
| 30. Л a1—e1 | Л e8—e6? |

Слѣдовало Кр g8.

| | |
|---|---|
| 31. С e4—c2 | . . . |

Лучше С b1.

| | |
|---|---|
| 31. . . . | Кр h8—g8! |

Если Л g8; 32. С f5; если g4, то 32. hg, Ф : g4; Л g3.

| | |
|---|---|
| 32. С b2 : e5! | . . . |

Если 32. Л : e5, Л : e5; 33. С : e5, Л e8 и черные выигрыв. фигуру.

| | |
|---|---|
| 32. . . . | Л e6 : e5! |
| 33. Л e3 : e5 | С c4—e6 |

Лучше g4.

| | |
|---|---|
| 34. Кр g1—h1! | С e6 : h3 |
| 35. С c2—b3+ | С h3—e6! |
| 36. С b3 : e6+ | К f4 : e6 |
| 37. Л e5 : e6! | d7 : e6 |
| 38. Ф h2—e5! | Л f8 : f2 |
| 39. Ф e5 : g7+ | Кр g8 : g7 |
| 40. b4—b5! | g5—g4 |
| 41. Л e1—e4! | g4—g3 |
| 42. Л e4 : h4 | c6 : b5 |
| 43. d6—d7 и выигрываютъ. | |

## № 602.

### Г. Р. Нейманъ. Д-ръ Гёрингъ.

| | |
|---|---|
| 1. e2—e4 | c7—c5 |
| 2. С f1—c4 | e7—e6 |
| 3. К b1—c3 | К b8—c6 |
| 4. d2—d3 | a7—a6 |
| 5. a2—a4 | К c6—b4 |
| 6. С c1—d2 | d7—d5 |
| 7. С c4—b3 | С f8—e7 |
| 8. К g1—e2 | К g8—f6 |
| 9. К e2—g3 | d5 : e4 |
| 10. d3 : e4 | Ф d8—c7 |
| 11. С b3—c4 | К b4—c6 |
| 12. 0—0 | К c6—e5 |
| 13. С d2—f4 | С c8—d7 |
| 14. Ф d1—e2 | 0—0 |
| 15. С f4 : e5 | Ф c7 : e5 |
| 16. f2 f4 | Ф e5—c7 |
| 17. Л a1—e1 | С d7—c6 |
| 18. e4—e5 | К f6—d5 |

Положеніе послѣ 25-го хода бѣлыхъ.

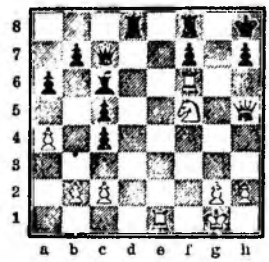

| | |
|---|---|
| 19. f4—f5 | Кр g8—h8 |
| 20. f5—f6 | g7 : f6 |
| 21. К c3 : d5 | e6 : d5 |
| 22. e5 : f6 | С e7 : f6 |
| 23. Л f1 : f6 | d5 : c4 |
| 24. Ф e2—h5 | Л a8—d8 |
| 25. К g3—f5 и выигрываютъ. | |

## № 603.

### Вѣнскій турниръ 1898 г.

| С. Алапинъ. | З. Таррашъ. |
|---|---|
| 1. c2—e4 | c7—c5 |
| 2. c2—c3 | . . . |

Подготовляя ходъ d2—d4.

| | |
|---|---|
| 2. . . . | Ф d8—a5 |
| 3. К g1—f3 | К b8—c6 |
| 4. К b1—a3 | . . . |

Здѣсь проще было: 4. С c4. К f6; 5. Ф e2, e6; 6. 0—0 и затѣмъ d2—d4.

| | |
|---|---|
| 4. . . . | e7—c6 |
| 5. К a3—c4 | Ф a5—c7 |
| 6. d2—d4 | c5 : d4 |
| 7. К f3 : d4 | . . . |

Послѣ 7. cd, d5; 8. ed, ed; 9. К e5, С b4+; 10. С d2, С : d2+; 11. Ф : d2, К f6 и т. д., бѣлые тоже не получаютъ никакой выгоды.

| | |
|---|---|
| 7. . . . | a7—a6 |

Грозило К d4—b5—d6.

| | |
|---|---|
| 8. С f1—d3 | b7—b5 |
| 9. К c4—e3 | С c8—b7 |
| 10. 0—0 | К g8—f6 |
| 11. К d4—f3 | . . . |

Угрожалъ размѣнъ на d4 съ потерей пѣшки e4.

| | |
|---|---|
| 11. . . . | С f8—d6 |
| 12. Л f1—e1 | К c6—e5 |
| 13. К f3 : e5 | С d6 : e5 |
| 14. К e3—f1 | 0—0 |
| 15. Ф d1—e2 | . . . |

Бѣлые могли продолжать 15. a2—a4.

| | |
|---|---|
| 15. . . . | С b7—c6 |
| 16. С c1—g5 | . . . |

Проще было g2—g3, подготовляя f2—f4.

| | |
|---|---|
| 16. . . . | Л f8—e8 |
| 17. Ф e2—e3 | . . . |

Вмѣсто этого можно было играть 17. Л ad1 и на 17. ... d5; 18. С : f6, С : f6; 19. e5 и т. д. Хорошо было также С g5—h4—g3.

| | |
|---|---|
| 17. . . . | h7—h6 |
| 18. С g5—h4 | . . . |

И теперь слѣдовало брать С : f6

| | |
|---|---|
| 18. . . . | К f6—h5! |
| 19. С h4—g3 | К g5—f4 |
| 20. С d3—c2 | g7—g5 |
| 21. К f1—d2 | Ф c7—d8 |
| 22. К d2—f3 | f7—f6! |

На 22. ... С c7 послѣдовало бы 23. e5, С b6; 24. Ф d2, С : f3; 25. С : f4, gf: 26. Ф : f4, и на С c6? 27. Ф : h6 и бѣлые выигрываютъ.

23. К f3 : e5 f6 : e5
24. f2—f3 Кр g8—h8
25. Ф e3—c5 . . .

Лучше a2—a4.

25. . . . Ф d8—f6
26. Ф c5—d6 Л e8—g8
27. a2—a4 Л a8—f8
28. С c2—d3 . . .

Бѣлые могли попытаться перевести слона на c3, Л e3, С g3—e1 и т. д.

28. . . . h6—h5
29. a4 : b5 a6 : b5
30. Л e1—f1 h5—h4
31. С g3 : f4 . . .

Вынуждено въ виду угрозы g5—g4 и т. д.

31. . . . g5 : f4
32. Кр g1—f2 . . .

Если h3, то Л g3, затѣмъ Л fg8 и т. д. Черные должны выиграть и послѣ Кр h1, Л g5 и т. д.

32. . . . Л g8—g5

Для черныхъ ничего не выходило послѣ h3; gh, Ф h4+; Кр e2, Л g2+; Кр d1 и т. д.

33. Л f1—h1! h4—h3

Если Л fg8, то Л ag1 и на Ф g6, g2—g4!

34. g2 : h3 . . .

Ходъ, проигравшій партію; при 34. Л ag1, hg; 35. Л : g2, Л fg8; 36. Л : g5; Ф : g5; 37. Кр e1, Л a8; 38. Кр f2, угрожая Л g1, игра была бы только ничья.

34. . . . Л f8—g8
35. Кр f2—e1 . . .

Теперь уже нельзя 35. Л ag1, по причинѣ: 35. ... Л : g1, 36. Л : g1, Ф h4+; 37. Кр f1, Ф : h3+. 38. Кр f2, Ф : h2+ и т. д.

35. . . . Л g5—g2
36. С d3—e2 С c6 : e4!

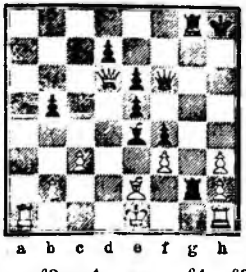

37. f3 : e4 f4—f3
38. С e2—f1 Л g2—g1!
Сдался.

Разные отвѣты на 1. e2—e4, Кромѣ e7—e5. e7—e6 и c7—c5.

Ферзева пѣшка противъ королевской.

№ 604.

Парижъ 1858 г.

7-я партія матча.

| | А. Морфи. | А. Андерсенъ. |
|---|---|---|
| 1. | e2—e4 | d7—d5 |
| 2. | e4 : d5 | Ф d8 : d5 |
| 3. | К b1—c3 | Ф d5—a5 |
| 4. | d2—d4 | e7—e5 |
| 5. | d4 : e5 | Ф a5 : e5+ |
| 6. | С f1—e2 | С f8—b4 |
| 7. | К g1—f3 | С b4 : c3+ |
| 8. | b2 : c3 | Ф e5 : c3+ |
| 9. | С c1—d2 | Ф c3—c5 |
| 10. | Л a1—b1 | К b8—c6! |
| 11. | 0—0 | К g8—f6 |
| 12. | С d2—f4 | 0—0 |
| 13. | С f4 : c7 | К c6—d4 |
| 14. | Ф d1 : d4 | Ф c5 : c7 |
| 15. | С e2—d3 | С c8—g4? |

Слѣдовало: 15. 7—h6.

| | | |
|---|---|---|
| 16. | К f3—g5 | Л f8—d8? |
| 17. | Ф d4—b4 | С g4—c8 |
| 18. | Л f1—e1 | a7—a5 |
| 19. | Ф b4—e7! | Ф c7 : e7 |
| 20. | Л e1 : e7 | К f6—d5 |
| 21. | С d3 : h7+ | Кр g8—h8 |
| 22. | Л e7 : f7 | К d5—c3 |
| 23. | Л b1—e1 | К c3 : a2 |
| 24. | Л f7—f4 | Л a8—a6 |
| 25. | С h7—d3 | Сдался. |

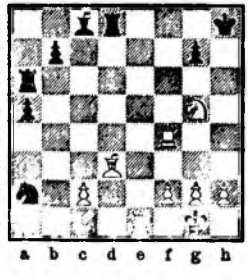

№ 605.

Лондонскій турниръ 1862 г.

| | В. Стейницъ. | Монгредіенъ. |
|---|---|---|
| 1. | e2—e4 | d7—d5 |
| 2. | e4 : d5 | Ф d8 : d5 |
| 3. | К b1—c3 | Ф d5—d8 |
| 4. | d2—d4 | e7—e6 |
| 5. | К g1—f3 | К g8—f6 |
| 6. | С f1—d3 | С f8—e7 |
| 7. | 0—0 | 0—0 |
| 8. | С c1—e3 | b7—b6 |
| 9. | К f3—e5 | С c8—b7 |
| 10. | f2—f4 | К b8—d7 |
| 11. | Ф d1—e2 | К f6—d5? |
| 12. | К c3 : d5 | e6 : d5! |
| 13. | Л f1—f3 | f7—f5 |
| 14. | Л f3—h3 | g7—g6 |

15. g2—g4! f5 : g4

Лучше было мѣняться конями и затѣмъ С e8.

16. Л h3 : h7! К d7 : e5

Если 16. ... Кр : h7, то 17. Ф : g К : e5!; 18. fe.

17. f4 : e5 Кр g8 : h7
18. Ф e2 : g4 Л f8—g8
19. Ф g4—h5+ Кр h7—g7
20. Ф h5—h6+ Кр g7—f7
21. Ф h6—h7+! Кр f7—e6
22. Ф h7—h3+ Кр e6—f7
23. Л a1—f1+ Кр f7—e8
24. Ф h3—e6 Л g8—g7
25. С e3—g5! Ф d8—d7
26. С d3 : g6+ Л g7 : g6
27. Ф e6 : g6+ Кр e8—d8
28. Л f1—f8+ Ф d7—e8
29. Ф g6 : e8×

№ 606.

СПБ. 1875 г.

| | Э. Шифферсъ. | А. Ашаринъ. |
|---|---|---|
| 1. | e2—e4 | d7—d5 |
| 2. | e4 : d5 | Ф d8 : d5 |
| 3. | К b1—c3 | Ф d5—d8 |
| 4. | d2—d4 | e7—e6 |
| 5. | С f1—d3 | С f8—d6 |
| 6. | К g1—f3 | К g8—f6 |
| 7. | 0—0 | 0—0 |
| 8. | С c1—g5 | К b8—d7 |
| 9. | Л f1—e1 | c7—c6 |
| 10. | К f3—e5 | Ф d8—c7 |
| 11. | К e5 : d7 | К f6 : d7 |

Если 11. ... С : h2+, то 12. Кр h1, К : d7; 13. Ф h5 и выигрыв. слона h2.

12. Ф d1—h5 f7—f5

Лучше 12. ... g7—g6; 13. Ф h6, Л e8!

13. Л e1 : e6 К d7—f6

14. Л e6 : f6 g7 : f6
15. С g5—h6 Л f8—d8

Лучше было 15. ... Ф f7; 16. Ф : f7+, Кр : f7.

16. С d3—c4+ Кр g8—h8
17. Л a1—e1 . . .

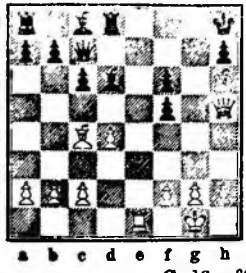

17. . . . С d6—f8

Если 17. ... Ф d7; то 18. Ф h4!, С e7; 19. Л e3! и выигрыш, напр.: 19. ... b5; (19. ... Ф : d4; 20. Л : e7); 20. Л g3, bc; 21. С g7+, Кр g8; 22. С : f6+, Кр f8; 23. Ф h6+, Кр f7; 24. Ф g7+, Кр e6; 25. Л e3+, Кр d6; 26. С e5+, Кр e6; 27. С c7×. Или: 18. ... Л f8; 19. С : f8, С : f8; 20. Ф : f6+, Ф g7 (20. ... С g7; 21. Ф g5! угрожая Л e7); 21. Л g3! и т. д.

18. Л e1—e8 С c8—d7
19. Ф h5—f7 и матъ черезъ 2 хода.

## № 607.

### Парижъ 1858 г.

5-я партія матча.

| П. Морфи. | А. Андерсенъ. |
|---|---|
| 1. e2—e4 | d7—d5 |
| 2. e4 : d5 | К g8—f6 |
| 3. d2—d4 | К f6 : d5 |
| 4. c2—c4 | К d5—f6 |
| 5. К b1—c3 | С c8—f5 |
| 6. К g1—f3 | e7—e6 |
| 7. С c1—e3 | С f8—b4 |
| 8. Ф d1—b3 | С b4 : c3+ |
| 9. b2 : c3 | С f5—e4 |
| 10. К f3—d2 | С e4—c6 |
| 11. С f1—d3 | К b8—d7 |
| 12. Ф b3—c2 | h7—h6 |
| 13. 0—0 | 0—0 |
| 14. Л a1—e1 | b7—b6 |
| 15. h2—h3 | Ф d8—c8? |
| 16. Кр g1—h2 | Кр g8—h8 |
| 17. Л f1—g1 | Л f8—g8 |
| 18. g2—g4 | g7—g5 |
| 19. f2—f4 | Ф c8—f8 |
| 20. Л g1—g3 | Л a8—d8 |
| 21. К d2—f3 | С c6 : f3 |
| 22. Л g3 : f3 | Ф f8—d6 |
| 23. Кр h2—g2 | К f6—h5 |

Слишкомъ рискованно.

| | |
|---|---|
| 24. f4 : g5! | h6 : g5 |
| 25. g4 : h5 | g5—g4 |
| 26. h3 : g4 | Л g8 : g4+ |
| 27. Кр g2—f1! | f7—f5! |
| 28. Ф c2—f2 | К d7—e5 |
| 29. d4 : e5 | Ф d6 : d3+ |
| 30. Ф f2—e2 | Ф d3—e4 |
| 31. С e3—f2 | Ф e4—c6 |
| 32. Л e1—d1 | Л d8 : d1+ |
| 33. Ф e2 : d1 | Ф c6 : c4+ |
| 34. Ф d1—d3 | Ф c4 : a2 |
| 35. Л f3—g3! | Ф a2—c4 |
| 36. Ф d3 : c4 | Л g4 : c4 |
| 37. Л g3—g6 | Л c4—c6 |
| 38. c3—c4! | a7—a5 |
| 39. Кр f1—e2 | Л c6 : c4 |
| 40. Л g6 : e6 | Л c4—c2+ |
| 41. Кр e2—f3 | a5—a4 |
| 42. Л e6—g6 | Л c2—c4 |
| 43. Л g6—g1 | a4—a3 |
| 44. e5—e6 | a3—a2 |
| 45. Л g1—a1 | Л c4—e4 |
| 46. Л a1 : a2 | Л e4 : e6 |
| 47. Кр f3—f4 | Л e6—d6 |
| 48. Кр f4 : f5 | Л d6—d5+ |
| 49. Кр f5—g4 | b6—b5 |
| 50. Л a2—a8+ | Кр h8—h7 |
| 51. Л a8—a7 | Л d5—d7 |
| 52. С f2—g3 | Л d7—g7+ |
| 53. Кр g4—h4 | Сдался. |

1. e2—e4 d7—d6

(Индійская партія).

## № 608.

### Нюрнбергскій турниръ 1883 г.

| Э. Шаллоппъ. | Л. Паульсенъ. |
|---|---|
| 1. e2—e4 | d7—d6 |
| 2. d2—d4 | К g8—f6 |
| 3. К b1—c3 | g7—g6 |
| 4. К g1—f3 | С f8—g7 |
| 5. h2—h3 | К b8—d7 |

Слѣдовало 5. ... 0—0.

| | |
|---|---|
| 6. e4—e5 | К f6—g8 |
| 7. С c1—f4 | К d7—f8 |
| 8. С f1—c4 | К f8—e6 |
| 9. С c4 : e6! | С c8 : e6 |
| 10. d4—d5 | С e6—c8 |
| 11. Ф d1—d2 | h7—h5 |
| 12. 0—0—0 | a7—a6 |
| 13. Л d1—e1 | d6 : e5 |
| 14. К f3 : e5 | К g8—f6 |
| 15. С f4—g5 | С c8—f5 |

Если 15. ... 0—0, то 16. g4 съ сильной аттакой.

| | |
|---|---|
| 16. Л h1—g1 | Кр e8—f8 |
| 17. g2—g4 | h5 : g4 |
| 18. h3 : g4 | С f5—d7 |
| 19. Ф d2—f4 | С d7—e8 |
| 20. Л g1—h1 | Л h8 : h1 |
| 21. Л e1 : h1 | Ф d8—d6 |
| 22. С g5—h6 | К f6—g8 |
| 23. К c3—e4 | С g7 : h6 |
| 24. Л h1 : h6 | Ф d6—b4 |

Если 24. ... Ф b6, то 25. Л : g6. Если Ф : d5, то 25. К : g6+ (если 25. Л h7, то f6! 26. К g5, Л d8) Кр g7; 26. К : e7, К : e7; 27. Ф f6+; Кр f8; 28. К g5! (а не 28. Л h8+ К g5; 29. К g5, по причинѣ Ф h1+).

25. c2—c3 . . .

Хуже 25. К : g6+, Кр g7; 26. Л h7+, Кр : h7; 27. К g5+, Кр : g6; 28. Ф : b4, Кр : g5.

| | |
|---|---|
| 25. . . . | Ф b4—b5 |
| 26. Л h6—h7 | . . . |

Можно было и 26. Л h8.

| | |
|---|---|
| 26. . . . | Ф b5—f1+ |
| 27. Кр c1—d2 | f7—f6 |
| 28. К e4—c5 | С e8—b5 |
| 29. c3—c4 | . . |

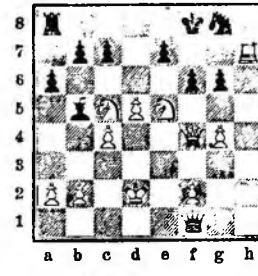

Здѣсь бѣлые могли объявить матъ въ 5 ходовъ посредств. Ф h6+, Кр e8 (К : h6; 30. К e6+, Кр g8; 31. Л g7+, Кр h8; 32. К g6×, или 30. ... Кр e8; 31. Л h8+ и Л : g8×) 30. Ф : g6+ и т. д.

| | |
|---|---|
| 29. . . . | С b5 : c4 |
| 30. К e5 : c4 | g6—g5 |
| 31. К c5—e6+ | Кр f8—e8 |
| 32. К e6 : c7+ | Кр e8—f8 |
| 33. К e7—e6+ | Кр f8—e8 |
| 34. Ф f4—d4 | Л a8—c8 |
| 35. d5—d6 | Сдался. |

## № 609.

Нюрнбергскій турниръ 1883 г.

| М. Вейсъ. | Л. Паульсенъ. |
|---|---|
| 1. e2—e4 | d7—d6 |
| 2. d2—d4 | К g8—f6 |
| 3. К b1—c3 | g7—g6 |
| 4. f2—f4 | С f8—g7 |
| 5. К g1—f3 | 0—0 |
| 6. С f1—d3 | К b8—d7 |
| 7. e4—e5 | К f6—c8 |
| 8. 0—0 | . . . |

Лучше 8. К e2, c5; 9. c3.

| | |
|---|---|
| 8. . . . | c7—c5! |
| 9. e5 : d6 | К e8 : d6 |
| 10. d4 : c5 | К d7 : c5 |
| 11. С c1—c3 | К c5 : d3 |
| 12. Ф d1 : d3 | С c8—e6 |
| 13. Л f1—d1 | . . . |

Если 13. b3, то С f5, и К e4.

| | |
|---|---|
| 13. . . . | К d6—c4 |

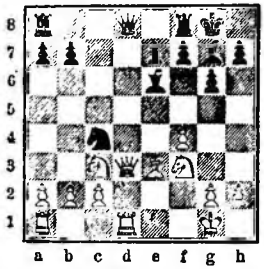

| | |
|---|---|
| 14. Ф d3—c4 | . . . |

И теперь нельзя 14. b3, по причинѣ Ф : d3, Л : d3, К b2 и т. д.

| | |
|---|---|
| 14. . . . | Ф d8—c8 |
| 15. С e3—d4 | К c4 : b2 |
| 16. Л d1—b1 | С g7 : d4+ |
| 17. Ф c4 : d4 | Л f8—d8 |

Лучше 17. ... К c4.

| | |
|---|---|
| 18. Ф d4—b4 | К b2—c4 |
| 19. Ф b4 : b7 | Ф c8—c5+ |
| 20. Кр g1—h1 | К c4—a3 |

Еще сильнѣе 20. ... Ф e3.

| | |
|---|---|
| 21. К c3—e4 | Ф c5—e3 |
| 22. Л b1—e1! | Ф e3 : f4 |
| 23. К f3—g5 | К a3 : c2 |
| 24. Ф b7 : e7 | . . . |

Если 24. Л f1, то К : a1.

| | |
|---|---|
| 24. . . . | К c2 : e1 |
| 25. Л a1 : e1 | С e6—c4 |
| 26. К g5—h3 | Ф f4—f5 |
| 27. Ф e7—h4 | Кр g8—g7 |
| 28. К e4—g3 | Ф f5—c2 |
| 29. К h3—f4 | Ф c2—c3 |
| 30. К g3—e4 | Ф c3—d4 |
| 31. Ф h4—g5 | Кр g7—h8 |

Если беретъ К e4, то К h5+, Кр f8; 33. Ф h6+.

| | |
|---|---|
| 32. К e4—f6 | Л d8—d6 |
| 33. К f6—g4 | Ф d4—c3 |
| 34. Л e1—g1 | Л a8—c8 |
| 35. h2—h4 | Ф c3—g3 |
| 36. Л g1—c1 | Л e8—e4 |
| 37. Ф g5—h6 | Кр h8—g8 |
| 38. Л c1—b1 | Л e4—e8 |
| 39. К g4—h2? | . . . |

Лучше 39. ... Ф g5.

| | |
|---|---|
| 39. . . . | Л e8—e1+ |

Сдался.

## № 610.

Нюрнбергскій турниръ 1883 г.

| А. Фрицъ. | С. Винаверъ. |
|---|---|
| 1. e2—e4 | d7—d6 |
| 2. d2—d4 | g7—g6 |
| 3. c2—c3 | С f8—g7 |
| 4. С c1—c3 | e7—e5 |
| 5. d4 : e5 | С g7 : e5 |
| 6. f2—f4 | С e5—g7 |
| 7. С f1—c4 | Ф d8—e7! |
| 8. К b1—d2 | . . . |

Лучше было 8. Ф d3.

| | |
|---|---|
| 8. . . . | К g8—f6 |
| 9. Ф d1—c2 | d6—d5 |
| 10. С c4—d3 | d5 : e4 |
| 11. К d2 : e4 | К b8—d7! |

Если 11. ... К : e4, то 12. Ф a4+ и 13. Ф : e4.

| | |
|---|---|
| 12. К e4 : f6+ | К d7 : f6 |
| 13. Кр e1—d2 | 0—0 |
| 14. Л a1—e1 | Ф e7—d6 |
| 15. Кр d2—c1 | С c8—e6 |
| 16. К g1—e2? | . . . |

Слѣдовало 16. Кр b1.

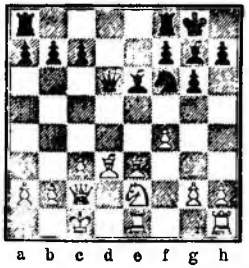

| | |
|---|---|
| 16. . . . | С e6 : a2 |
| 17. b2—b4 | Л f8—d8! |
| 18. С d3 : g6 | Ф d6—a6! |
| 19. С g6—f5 | С a2—c4 |
| 20. С e3—d4 | h7—h6 |
| 21. Кр c1—d2 | b7—b6 |
| 22. К e2—g3?? | c7—c5 |
| 23. b4—b5 | Ф a6 : b5 |
| 24. Л e1—e5 | Ф b5—c6 |
| 25. С f5—d3 | c5 : d4 |
| 26. К g3—f5 | Ф c6 : g2+ |
| 27. Л e5—e2 | d4 : c3+ |
| 28. Ф c2 : c3 | К f6—e4+ |
| 29. Кр d2—e3 | Ф g2—h3+ |

Сдался.

## № 611.

Бреславльскій турниръ 1889 г.

| М. Гармонистъ. | Л. Паульсенъ. |
|---|---|
| 1. e2—e4 | d7—d6 |
| 2. f2—f4 | b7—b6 |

Здѣсь Стейницъ рекомендуетъ f7—f5.

| | |
|---|---|
| 3. d2—d4 | С c8—b7 |
| 4. С f1—d3 | К g8—f6 |
| 5. Ф d1—e2 | e7—e6 |
| 6. К g1—f3 | С f8—e7 |
| 7. К b1—d2 | К b8—d7 |
| 8. 0—0 | 0—0 |
| 9. c2—c3 | d6—d5 |
| 10. e4—e5 | К f6—e8 |
| 11. Л f1—f2 | g7—g6? |

Стейницъ предлагаетъ 11. ... c5 и К c7; затѣмъ f6 или Ф c8 и С a6.

| | |
|---|---|
| 12. К d2—f1 | К e8—g7 |
| 13. g2—g4 | f7—f5 |

Необходимо; иначе f4—f5.

| | |
|---|---|
| 14. Л f2—g2 | c7—c5 |

Лучше Л f7.

| | |
|---|---|
| 15. К f1—e3 | c5 : d4 |
| 16. c3 : d4 | f5 : g4 |
| 17. Л g2 : g4 | Л a8—c8 |
| 18. С c1—d2 | К d7—b8 |

Необходимо было Л f7 и К f8.

| | |
|---|---|
| 19. Кр g1—h1 | К b8—c6 |
| 20. Ф e2—g2 | С e7—b4 |

Лучше было Л c7.

| | |
|---|---|
| 21. Л a1—g1 | С b4 : d2 |
| 22. С d3 : g6! | С d2 : e3 |

| | |
|---|---|
| 23. С g6 : h7+ | Кр g8—h8 |
| 24. Л g4 : g7 | С e3 : g1 |
| 25. С h7—b1 | Л f8—f5 |
| 26. Ф g2—g6 | Сдался. |

## № 612.

**Э. Шаллоппъ. С. Винаверъ.**

1. e2—e4 d7—d6
2. f2—f4 e7—e5
3. d2—d4 . . .

Лучше 3. К f3, сводя игру къ отказан. гамбиту.

3. . . . e5 : f4

Лучше 3. ... К f6.

4. С c1 : f4 К g8—f6
5. К b1—c3 С c8—g4
6. С f1—c2 . . .

Цукертортъ рекомендуетъ Ф d2.

6. . . . С g4—e6
7. С e2—f3 c7—c6
8. d4—d5 c6 : d5
9. c4 : d5 С e6—d7
10. Ф d1—d3 С f8—e7
11. 0—0—0 0—0
12. К g1—e2 К b8—a6
13. К e2—d4 Л f8—c8
14. h2—h3 К a6—c5
15. Ф d3—f1 С e7—f8
16. g2—g4 К f6—e4
17. К c3 : e4 К c5 : e4
18. Ф f1—g2 Ф d8—f6
19. С f4—h2 К e4—g5
20. С f3—c2 . . .

Лучше было Л h1—f1.

20. . . . К g5—e4
21. К d4—f3 . . .

Лучше 21. С f3, и на К g5, Л hf1.

21. . . . Ф f6—h6+
22. Кр c1—b1 Ф h6—e3
23. Л h1—e1 Ф e3—f2
24. Ф g2—g1 . . .

Если 24. Ф : f2, то К : f2 и завоев. пѣшку h3.

24. . . . Л a8—c8
25. К f3—d4 g7—g6
26. С e2—d3 К c4—d2+
27. Кр b1—c1 Ф f2 : g1
28. Л e1 : g1 К d2—c4
29. С d3 : c4 Л c8 : c4
30. Л g1—g3 С f8—h6+!

31. g4—g5 . . .

Если 31. Кр b1, то Л : d4 и выигр. фигуру.

31. . . . С h6—g7
32. Л g3—d3 С g7—e5
33. С h2 : e5 Л e8 : e5
34. К d4—f3 Л e5—c2
35. К f3—d2 Л d4—h4
36. Л d1—g1 Л h4 : h3
37. Л d3 : h3 С d7 : h3
38. К d2—c4 С h3—f5
39. c2—c3 С f5—e4
40. К c4 : d6 Л e2—c2+
41. Кр c1—d1 Л c2 : b2
42. Л g1—g3 С e4 : d5
43. К d6—e8 Л b2—g2 и выигрываютъ.

### 1. . . . f7—f6 на 1. e2—e4

## № 613.

Лондонъ 1858 г.

**А. Морфи. Барнесъ.**

1. e2—e4 f7—f6
2. d2—d4 e7—e6
3. С f1—d3 К g8—e7
4. С e1—e3 . . .

Лучше К f3 или d5.

4. . . . d7—d5
5. К b1—c3 d5 : e4
6. К c3 : e4 К e7—d5
7. К g1—h3 С f8—e7
8. Ф d1—h5+ g7—g6
9. Ф h5—h6 С e7—f8
10. Ф h6—h4 С f8—g7
11. 0—0 0—0
12. c2—c4? К d5 : e3!
13. f2 : e3 f6—f5
14. К e4—g5? h7—h6
15. К g5—f3 e6—e5!
16. Ф h4 : d8 Л f8 : d8
17. С d3—c2 e5 : d4
18. e3 : d4 С g7 : d4+
19. К f3 : d4 Л d8 : d4
20. Л f1—e1 Кр g8—f7
21. c4—c5 С c8—e6
22. Л a1—d1 К b8—c6
23. Л d1 : d4 К c6 : d4
24. С c2—a4 g6—g5
25. Л e1—d1 Л a8—d8
26. a2—a3 f5—f4
27. К h3—f2 К d4—e2+
28. Кр g1—f1 Л d8 : d1+
29. С a4 : d1 К e2—d4
30. Кр f1—e1 Кр f7—f6
31. Кр e1—d2 (См. діагр.).
31. . . . К d4—b3+!
32. С d1 : b3 С e6 : b3
33. К f2—g4+ Кр f6—g6
34. g2—g3 h6—h5

35. К g4—f2 Кр g6—f5
36. Кр d2—c3 С b3—d5
37. Кр c3—d4 c7—c6
38. b2—b4 С d5—g2
39. g3 : f4 Кр f5 : f4
40. a3—a4 С g2—f1
41. К f2—e4 h5—h4
42. К c4—d2 С f1—e2
43. К d2—e4 g5—g4 и выигрываютъ.

---

### ДЕБЮТЪ ФИШЕРА.

1. e2—e4 К b8—c6

## № 614.

**И. Цукертортъ. Л. Паульсенъ.**

1. e2—e4 К b8—c6
2. К g1—f3 d7—d5
3. e4 : d5 Ф d8 : d5
4. К b1—c3 Ф d5—a5
5. d2—d4 С c8—g4
6. С f1—e2 0—0—0
7. С c1—e3 e7—e6

Если 7. ... e5, то 8. К : e5, С : e2; 9. Ф : e2, К : e5; 10. de, Ф : e5; 11. 0—0.

8. a2—a3 С f8—d6
9. 0—0 К g8—e7
10. h2—h3 С g4 : f3!
11. С e2 : f3 Ф a5—f5
12. К c3—e4 h7—h5
13. К e4—g3 С d6 : g3
14. f2 : g3 Ф f5—g6
15. С e3—f2 c6—e5
16. c2—c3 c5—e4
17. С f3—e2 f7—f5
18. b2—b4 К e7—d5
19. Ф d1—c1! Ф g6—f6
20. b4—b5 К c6—a5
21. Л a1—b1 b7—b6
22. c3—c4 К d5—e7
23. С f2—e3! Кр c8—b8
24. Л f1—d1! Л d8—g8?
25. С e3—g5 Ф f6—e6
26. d4—d5 Ф e6—d6
27. С g5—f4! Ф d6—c5+
28. С f4—e3 Ф c5—d6

29. c4—c5 Ф d6—d7
30. d5—d6 и выигрываютъ.

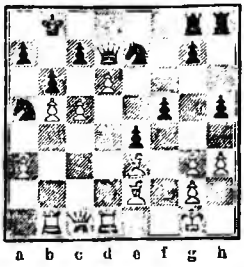

№ 615.

Я. Лёвенталь. Капит. Кэинеди.

1. e2—e4 К b8—c6
2. d2—d4 e7—e5

Если 2. ... d5, то 3. ed, Ф : d5; 4. С e3, e5; 5. c4, Ф a5+; 6. К c3 или С d2

3. d4 : e5 К c6 : e5
4. f2—f4 К e5—g6
5. С c1—e3 С f8—b4+
6. c2—c3 С b4—a5
7. К g1—f3 С a5—b6
8. Ф d1—d2 c7—c6
9. К b1—a3 К g8—e7
10. f4—f5? . . .

Лучше 10. С d3.

10. . . . К g6—f8
11. С e3 : b6 a7 : b6
12. 0—0—0? d7—d5
13. e4 : d5 С c8 : f5
14. d5—d6 К e7—g6
15. С f1—c4 К f8—e6
16. Л h1—e1 0—0
17. h2—h3 b6—b5
18. С c4—b3 К e6—c5
19. К f3—d4 К c5 : b3+
20. К d4 : b3 b7—b6
21. К b3—d4 С f5—d7
22. К d4—f3 . .

Слѣдовало 22. g4!

22. . . . c6—c5
23. Кр c1—b1 Л a8—a4
24. К a3—c2 Ф d8—f6
25. b2—b3 Л a4—a7
26. К c2—e3 Л f8—a8
27. К e3—d5 Ф f6—f5+
(См. діагр.).
28. Ф d2—d3 Л a7 : a2
29. Л e1—e8+! С d7 : e8!
30. Ф d3 : f5 Л a2—a1+
31. Кр b1—c2 Л a8—a2+
32. Кр c2—d3 Л a1 : d1+
33. Кр d3—e3 c5—c4
34. d6—d7? . . .

Слѣдовало играть bc, и потомъ К b4.

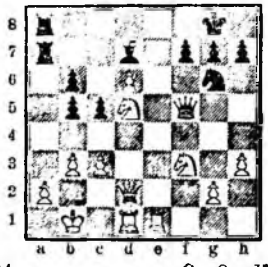

34. . . . С e8 : d7
35. Ф f5 : d7 Л d1—d3+
36. Кр e3—e4 Л a2—e2+
37. Кр e4—f5 Л d3 : d5+
Сдался.

Начало «Каро-Каинъ».

1. e2—e4 c7—c6

№ 616.

Нюрнбергскій турниръ 1883 г.

И. Гунсбергъ. М. Вейсъ.

1. e2—e4 c7—c6
2. d2—d4 d7—d5
3. e4—e5 С c8—f5
4. С f1—d3 С f5 : d3
5. Ф d1 : d3 e7—e6
6. К g1—f3 Ф d8—b6
7. К b1—c3 c6—c5!
8. 0—0 . . .

Лучше было С e3; если d4, то К e4, угрожая К f6+.

8. . . . e5 : d4
9. К f3 : d4 К b8—c6
10. К d4 : c6 b7 : c6
11. Кр g1—h1 c6—c5!
12. f2—f4 g7—g6!
13. b2—b3 К g8—h6
14. a2—a4 a7—a6
15. С c1—a3 . . .

Лучше 15. С e3.

15. . . . Л a8—c8
16. Л a1—d1? c5—c4!
17. Ф d3—h3 К h6—f5?

Лучше 17. ... С : a3; 18. Ф : h6, cb; 19. К e2 (19. Ф g7, Л f8), bc; 20. Л e1, d4 и т. д.

18. С a3 : f8 . . .

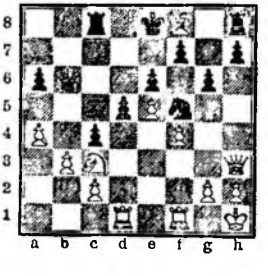

18. . . . Кр e8 : f8
19. b3 : c4 . . .

Лучше было 19. Л b1.

19. . . . Л c8 : c4
20. g2—g4? К f5—c3
21. Л d1—b1 Ф b6—a7
22. Ф h3—h6+ . . .

Сильнѣе было Л f3 и f5.

22. . . . Кр f8—e8
23. Ф h6—g7 Л h8—f8
24. Л f1—f3 Л c4 : c3
25. f4—f5 К e3 : f5
26. Л f3 : c3 К f5 : g7
27. Л c3—b3 Кр e8—d7
28. Л b3—b7+ Ф a7 : b7
29. Л b1—b7+ Кр d7—c6
30. Л b7—e7 d5—d4
Сдался.

№ 617.

Петербургъ 1902 г.

Т. ф.-Шеве. В. Н. Юревичъ.

1. e2—e4 c7—c6
2. d2—d4 d7—d5
3. К b1—c3 d5 : e4
4. К c3 : e4 С c8—f5
5. К e4—g3 С f5—g6
6. К g1—f3 e7—e6
7. c2—c3 С f8—d6
8. С f1—c4 К b8—d7
9. Ф d1—e2 К g8—f6
10. К f3—e5 С d6 : e5
11. d4 : e5 К f6—d5
12. 0—0 h7—h5?

Это только ослабляетъ королевскій флангъ черныхъ.

13. f2—f4 h5—h4
14. К g3—e4 С g6 : e4
15. Ф e2 : e4 g7—g6
16. С c4 : d5 c6 : d5

Неудобно было 16. ... e6 : d5, въ виду грозящаго впослѣдствіи f7—f5.

17. Ф e4—e2 Л a8—c8
18. С c1—e3 Ф d8—c7
19. Л f1—f3 Ф c7—c4
20. Ф e2—f2 g6—g5
21. Л f3—h3 Ф c4—e4
22. Л a1—e1 g5 : f4
23. С e3 : f4 Ф e4—h7
24. С f4—g5 Ф h7—g6
25. Л h3 : h4 Л h8—g8
26. С g5—f4 d5—d4
27. С f4—g3 d4 : c3

Если 27. bc, то Л c2.

28. b2 : c3 Л c8 : c3
29. Л h4—d4 Л c3—c2
30. Л d4—d2 Л c2 : d2

31. Ф f2 : d2 Ф g6—g4
32. Л e1—c1 К d7—b6
33. Ф d2—d6 Ф g4—g5
34. Ф d6—b8+ Ф g5—d8
35. Ф b8 : b7 Л g8—g4
36. Ф b7—c6+ Ф d8—d7
37. Ф c6—f3 Л g4—d4
38. С g3—f2 Л d4—d5
39. Ф f3—h5 Ф d7—e7

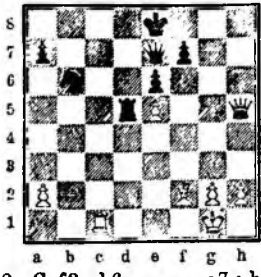

40. С f2 : b6 a7 : b6
41. Ф h5—h8+ Сдался.

Матъ или потеря ферзя неизбѣжны.

## № 618.

### Кёльнскій турниръ 1898 г.

Р. Харузекъ. фонъ-Попиль.

1. e2—e4 c7—c6
2. d2—d4 d7—d5
3. К b1—c3 d5 : e4
4. К c3 : e4 С c8—f5
5. К e4—g3 С f5—g6
6. К g1—f3 e7—e6
7. h2—h4! h7—h6
8. С f1—d3 С g6 : d3
9. Ф d1 : d3 К b8—d7
10. С c1—f4 К g8—f6
11. 0—0—0 Ф d8—a5
12. Кр c1—b1 0—0—0
13. К g3—f1 С f8—e7
14. К f1—d2 К d7—c5
15. Ф d3—e2 К f6—d5
16. d4 : c5! К d5 : f4
17. Ф e2—e4 К f4—d5
18. К f3—e5 Л h8—f8

На 18. ... К d5—f6 лучшій отвѣтъ 19. Ф e4—e2, а на 18. ... С e7—f6; 19. К e5—c4, (19. ... Ф a5—c7; 20. К c4—d6+ и т. д.), но не 19. К e5 : f7 въ виду К d5—c3+; 20. b2 : c3, Ф a5 : c3.

19. К e5 : f7 С e7—f6
20. К d2—c4 . . .

Лучше 20. Ф : e6+, Кр b8; 21. К e4; если Л f e8, то 22. К : d8, Л : e6; 23. К : e6 (23. ... С e5? 24. c4).

20. . . . К d5—c3+

На 20. ... Ф b4 или b5 послѣдовалъ бы отвѣтъ 24. К c4—d6+.

21. b2 : c3 Ф a5 : c3
22. К f7—e5 Л d8—d5

Нельзя играть 22. ... Ф b4+; 23. Кр c1! С : e5 въ виду 24. К d6+.

23. Л d1 : d5 c6 : d5
24. Ф e4—f3 Ф c3—b4+
25. К c4—b2 Ф b4 : b2+
26. Кр b1 : b2 С f6 : e5+
27. Кр b2—b3 Л f8 : f3+
28. g2 : f3 С e5—d4
29. Л h1—g1 Кр c8—d7
30. c2—c3 С d4—f6
31. h4—h5 Кр d7—c6
32. f3—f4 Кр c6 : c5
33. Л g1—e1 Кр c5—d6
34. Кр b3—c2 b7—b6
35. Кр c2—d3 a7—a5
36. a2—a4 Кр d6—d7
37. f2—f3 Кр d7—d6
38. Л e1—b1 Кр d6—c7
39. c3—c4 Кр c7—c6
40. Л b1—b5 С f6—e7
41. f4—f5 d5 : c4+
42. Кр d3 : c4 e6 : f5
43. Л b5 : f5 С e7—f6
44. f3—f4 Кр c6—d6
45. Л f5—b5 Кр d6—c6
46. f4—f5 С f6—g5
47. Л b5—e5 С g5—f6
48. Л e5—e6+ Кр c6—c7
49. Кр c4—b5 С f6—d4
50. Л e6—c6+ Кр c7—d7
51. Л c6—c4 С d4—c5
52. Л c4—g4 Кр d7—e7
53. Л g4 : g7+ Кр e7—f6
54. Л g7—g6+ Кр f6 : f5
55. Л g6 : h6 Сдался.

## № 619.

### Кіевскій турниръ 1903 г.

М. Чигоринъ. В. Юревичъ.

Первые 7 ходовъ какъ въ предыдущей партіи.

8. С f1—d3 . . .

Намъ кажется, что для бѣлыхъ невыгодно такъ рано мѣнять своего королевскаго слона; сильнѣе 8. К e5 и на К d7, f2—f4; если же c6—c5, то С b5+.

8. . . . С g6 : d3
9. Ф d1 : d3 К g8—f6
10. С c1—d2 С f8—d6

Теперь игра равна.

11. К g3—e4 К f6 : e4
12. Ф d3 : e4 К b8—d7
13. 0—0—0 К d7—f6
14. Ф e4—e2 Ф d8—c7
15. К f3—e5 0—0—0
16. К e5—d3 Кр c8—b8
17. Кр c1—b1 Кр b8—a8
18. Л h1—h3 Л h8—e8
19. f2—f4 К f6—d5
20. Ф e2—f2 f7—f5!

Этимъ черные угрожаютъ засѣсть коконъ на e4; если же бѣлый конь пойдетъ на e5, то можетъ быть тамъ обмѣненъ на черного слона.

21. c2—c4 . .

Это уже нѣсколько ослабляетъ ферзевъ флангъ бѣлыхъ.

21. . . . К d5—f6
22. Ф f2—e1 . . .

Если 22. c5, то С e7; 23. К e5, К e4; 24. Ф c3, С f6.

22. . . . c6—c5
23. d4 : c5 С d6 : c5
24. b2—b4 . . .

Это еще болѣе ослабляетъ ферзевъ флангъ бѣлыхъ; Лучше было 24. С c3.

24. . . . С c5—d4
25. Л d1—c1 К f6—e4
26. b4—b5? С d4—f6

Черные слонъ и конь занимаютъ превосходную позицію.

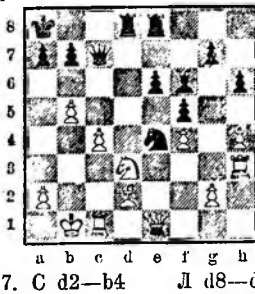

27. С d2—b4 Л d8—d4
28. c4—c5 Ф c7—d7
29. c5—c6 b7 : c6
30. К d3—c5 К e4 : c5
31. С b4 : c5 Л d4—d2
32. Л h3—b3 c6 : b5
33. Ф e1—e3 Л e8—d8
34. С c5—b4 Л d2—d3
35. Л b3 : d3 Ф d7 : d3+
36. Ф e3 : d3 Л d8 : d3
37. Л c1—c6 Л d3—d4

38. С b4—c3 Л d4—c4
39. Л c6 : c4 b5 : c4
40. С c3 : f6 . . .

Не лучше было отойти слономъ.

40. . . . g7 : f6
41. Кр b1—c2 e6—e5
42. f4 : e5 f6 : e5

Сдался.

---

Fianchetto del Re.

1. e2—e4 g7—g6

## № 620.

Лондонъ 1862 г.

| | Стейницъ, С. Бонъ и Клингъ. | Диконъ, Уокеръ и Мэдли. |
|---|---|---|
| 1. | e2—e4 | g7—g6 |
| 2. | f2—f4 | e7—e6 |
| 3. | К g1—f3 | c7—c5 |
| 4. | d2—d4 | d7—d5 |
| 5. | К b1—c3 | С f8—g7 |
| 6. | e4 : d5 | e6 : d5 |
| 7. | d4 : c5 | С g7 : c3+ |
| 8. | b2 : c3 | К g8—e7 |
| 9. | С c1—e3 | 0—0 |
| 10. | С f1—e2 | К b8—c6 |
| 11. | 0—0 | К e7—f5 |
| 12. | С e3—f2! | Л f8—e8 |
| 13. | Ф d1—d2 | С c8—e6 |
| 14. | С e2—b5 | Ф d8—c7 |
| 15. | С b5 : c6 | b7 : c6 |
| 16. | g2—g4 | К f5—e7 |
| 17. | f4—f5 | g6 : f5 |
| 18. | Ф d2—h6 | f7—f6 |
| 19. | g4—g5 | f5—f4 |
| 20. | С f2—d4 | К e7—f5 |
| 21. | Ф h6 : f6 | К f5 : d4 |
| 22. | К f3 : d4 | С c6—h3 |
| 23. | Ф f6 : f4 | Ф c7—d7 |
| 24. | Л f1—c1 | Л e8 : e1+ |
| 25. | Л a1 : e1 | Л a8—f8 |
| 26. | Ф f4—g3 | Ф d7—e7 |

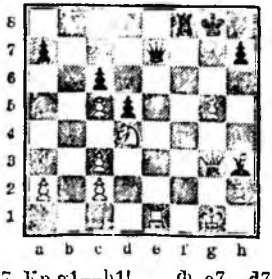

| | | |
|---|---|---|
| 27. | Кр g1—h1! | Ф e7—d7 |
| 28. | g5—g6 | h7—h5 |
| 29. | g6—g7 | Л f8—f6 |
| 30. | Ф g3—b8+ | Кр g8 : g7 |
| 31. | Л c1—g1+ | С h3—g4 |
| 32. | h2—h3 | Ф d7—e7 |
| 33. | Ф b8—g3 | Ф e7—c4+ |
| 34. | Кр h1—h2 | Ф e4—h7 |
| 35. | Л g1—e1 | Ф h7—h6 |
| 36. | h3 : g4 | h5—h4 |
| 37. | Ф g3—e5 | Кр g7—g8 |
| 38. | К d4—f5 | Ф h6—f8 |
| 39. | Ф e5—e8 | Сдались. |

## № 621.

Лейпцигскій турниръ 1894 г.

| | Д-ръ Зейффертъ. | Я. Мизесъ. |
|---|---|---|
| 1. | e2—e4 | g7—g6 |
| 2. | d2—d4 | С f8—g7 |
| 3. | c2—c3 | d7—d6 |
| 4. | С f1—d3 | e7—e5 |
| 5. | d4—d5? | . . . |

Слѣдуетъ играть К e2 или de.

| | | |
|---|---|---|
| 5. | . . . | К g8—e7 |
| 6. | К g1—f3 | 0—0 |
| 7. | К b1—a3 | . . . |

Лучше 0—0.

| | | |
|---|---|---|
| 7. | . . . | С c8—g4 |
| 8. | h2—h3 | . . . |

Если 8. К c4. f5; 9. К e3, С : f3; 10. fe, fe; 11. fc, Л f4.

| | | |
|---|---|---|
| 8. | . . . | С g4 : f3 |
| 9. | Ф d1 : f3 | f7—f5 |
| 10. | С c1—g5 | f5 : e4 |
| 11. | Ф f3 : e4 | Ф d8—e8 |
| 12. | 0—0 | К b8—d7 |
| 13. | С d3—b5 | a7—a6 |
| 14. | С b5 : d7 | Ф e8 : d7 |
| 15. | С g5 : e7 | Ф d7 : e7 |
| 16. | f2—f4? | Ф e7—h4! |
| 17. | Л a1—e1 | . . . |

| | | |
|---|---|---|
| 17. | . . . | Л f8—f5! |
| 18. | f4 : e5 | Л f5 : f1+ |
| 19. | Кр g1 : f1 | Л a8—f8+ |
| 20. | Кр f1—g1 | Ф h4—f2+ |
| 21. | Кр g1—h1 | С g7 : e5 |

Сдался.

## № 622.

Матчъ въ Гаванѣ 1891 г.

| | И. Блэкбёрнъ. | Васкецъ. |
|---|---|---|
| 1. | e2—e4 | g7—g6 |
| 2. | d2—d4 | d7—d6 |
| 3. | С f1—d3 | К g8—f6 |
| 4. | К g1—e2 | С f8—g7 |
| 5. | 0—0 | 0—0 |
| 6. | h2—h3 | . . . |

Лучше f4 или c3.

| | | |
|---|---|---|
| 6. | . . . | К b8—c6 |
| 7. | c2—c3 | e7—e5 |
| 8. | d4—d5 | . . . |

Лучше 8. К a3, 8. С e3 или 8. f4.

| | | |
|---|---|---|
| 8. | . . . | К c6—e7 |
| 9. | f2—f4 | e5 : f4 |
| 10. | С c1 : f4 | К f6—d7! |
| 11. | К b1—d2 | К d7—e5 |
| 12. | К d2—f3 | f7—f5 |

Предпочтительнѣе сперва К : d3.

| | | |
|---|---|---|
| 13. | К f3 : e5 | d6 : e5 |
| 14. | С f4—g5 | f5—f4 |

Гораздо лучше 14. . . . h6.

| | | |
|---|---|---|
| 15. | Ф d1—b3! | Кр g8—h8 |
| 16. | Ф b3—a3! | С g7—f6? |

Лучше Л f7 или Л e8.

| | | |
|---|---|---|
| 17. | С g5 : f6+ | Л f8 : f6 |
| 18. | c3—c4 | g6—g5! |
| 19. | К e2—c1 | К e7—g6 |

Черные пріобрѣли бы аттаку ходомъ h7—h5.

| | | |
|---|---|---|
| 20. | С d3—e2 | К g6—h4 |

Слѣдовало защитить пѣшку e ходами 20. . . . Ф f8; 21. Ф c3, С d7; 22. К d3, Л e8; 23. С h5, Ф g7.

| | | |
|---|---|---|
| 21. | Ф a3—c3 | Ф d8—e7 |
| 22. | К c1—d3 | f4—f3 |

Если 22. . . . К g6, то 23. С h5.

| | | |
|---|---|---|
| 23. | С e2 : f3 | К h4 : f3+ |
| 24. | Л f1 : f3 | Л f6 : f3 |
| 25. | g2 : f3 | С c8 : h3 |
| 26. | Ф c3 : c5+ | Ф e7 : e5 |
| 27. | К d3 : c5 | Кр h8—g7 |
| 28. | Кр g1—h2 | Кр g7—f6 |
| 29. | К e5—d3 | С h3—d7 |
| 30. | e4—e5+ | Кр f6—e7 |
| 31. | e5—e6 | С d7—c8 |
| 32. | Л a1—g1 | Кр e7—f6 |

Если С g6, то К c5, b6; К a6.

| | | |
|---|---|---|
| 33. | f3—f4! | g5 : f4 |

Если 33. . . . h6, то 34. fg+, hg; 35. Л f1+, Кр e7; 36. Кр g3, С h5; 37. Л h1, Л h8; 38. К e5, Кр f6; 39. К f7!, Л h7; 40. Л f1+, Кр g6?; 41. e7 и т. д.

| | | |
|---|---|---|
| 34. | Л g1—g8 | c7—c6 |
| 35. | К d3 : f4 | c6 : d5 |
| 36. | c4 : d5! | Кр f6—e5 |

Положеніе послѣ 33-го хода черныхъ.

37. Кр h2—g3 b7—b5
38. Л g8—g7 . . .

Можно было и 38. Л h8; плохо 38. К h5.

38. . . . С e8—g6
39. К f4 : g6+ h7 : g6
40. Л g7—d7 Кр e5—f6
41. e6—e7 Сдался.

Fianchetto di Donna.

1. e2—e4 b7—b6

№ 623.

Лондонъ 1858 г.

| П. Морфи. | Оуэнъ. |
|---|---|
| 1. e2—e4 | b7—b6 |
| 2. d2—d4 | С c8—b7 |
| 3. С f1—d3 | e7—e6 |
| 4. К g1—h3 | c7—c5 |
| 5. c2—c3 | К b8—c6 |
| 6. С c1—e3 | К g8—f6 |
| 7. К b1—d2 | c5 : d4 |
| 8. c3 : d4 | С f8—b4 |
| 9. 0—0 | С b4 : d2 |
| 10. Ф d1 : d2 | К c6—e7 |
| 11. f2—f3 | К e7—g6 |
| 12. Л a1—c1 | 0—0 |
| 13. С e3—g5 | h7—h6 |
| 14. С g5 : f6 | Ф d8 : f6 |
| 15. e4—e5 | Ф f6—h4 |
| 16. С d3—b5 | Л f8—d8 |
| 17. Л c1—c7? | С b7—c6! |
| 18. С b5—e2 | К g6—e7 |
| 19. К h3—f4 | Ф h4—g5 |
| 20. Л f1—d1 | Л d8—f8 |
| 21. Ф d2—c1 | К e7—f5 |
| 22. g2—g4 | К f5—h4? |

Гораздо лучше было: 22. . . . К : d4; 23. Л : d4, Ф : e5; 24. Л d4 : d7, С : d7; 25. Л : d7, g5.

23. Кр g1—f2 Ф g5—d8
24. Л c7 : c6 d7 : c6
25. Ф c1 : c6 Л a8—c8
26. Ф c6—e4 Ф d8—g5
27. С e2—d3 g7—g6
28. Л d1—g1 Л c8—c7
29. К f4—e2 f7—f5
30. g4 : f5 Ф g5 : f5
31. Ф e4 : f5 e6 : f5
32. К e2—f4 Л c7—c6
33. d4—d5 Л c6—c5
34. К f4 : g6 К h4 : g6
35. Л g1 : g6+ и выигрываютъ.

№ 624.

Лондонскій турниръ 1862 г.

| А. Андерсенъ. | Гамель. |
|---|---|
| 1. e2—e4 | b7—b6 |
| 2. d2—d4 | С c8—b7 |
| 3. С f1—d3 | e7—e6 |
| 4. К g1—f3 | К g8—f6? |
| 5. К b1—c3 | С f8—b4 |
| 6. С c1—g5 | h7—h6 |
| 7. С g5 : f6 | Ф d8 : f6 |
| 8. 0—0 | С b4 : c3 |
| 9. b2 : c3 | d7—d6 |
| 10. К f3—d2 | 0—0 |
| 11. f2—f4 | Ф f6—e7 |
| 12. f4—f5 | e6 : f5 |
| 13. Л f1 : f5 | К b8—d7 |
| 14. Ф d1—e2 | К d7—f6 |
| 15. Л a1—f1 | К f6—h7 |
| 16. Ф d1—h5 | С b7—c8 |

Если 16. . . . g6, то 17. Ф g4, С c8; 18. e5!

17. e4—e5 С c8 : f5
18. Л f1 : f5 Ф e7—e6
19. Л f5—f3 К f7—g5
20. Л f3—g3 f7—f5
21. h2—h4 Ф e6—f7
22. С d3—c4 d6—d5
23. Ф h1 : f7+ К g5 : f7
24. С c4 : d5 Л a8—d8
25. С d5—b3 c7—c5
26. e5—e6 и выигрываютъ.

№ 625.

Лондонскій турниръ 1862 г.

| Л. Паульсенъ. | Оуэнъ. |
|---|---|
| 1. e2—e4 | b7—b6 |
| 2. g2—g3 | С c8—b7 |
| 3. С f1—g2 | e7—e6 |
| 4. К b1—c3 | f7—f5? |
| 5. К g1—e2 | К g8—f6 |
| 6. d2—d3 | С f8—b4 |
| 7. 0—0 | С b4 : c3 |
| 8. К e2 : c3 | f5 : e4 |
| 9. К c3 : e4 | К f6 : e4 |
| 10. Ф d1—h5+ | g7—g6 |
| 11. Ф h5—e5 | 0—0 |
| 12. d3 : e4 | К b8—c6 |
| 13. Ф e5—c3 | e6—e5 |
| 14. С c1—h6 | Л f8—f7 |
| 15. f2—f4 | С b7—a6? |
| 16. f4 : e5! | . . . |

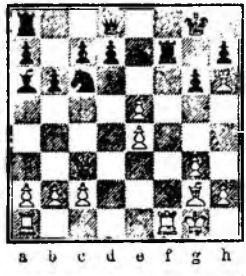

16. . . . С a6 : f1
17. Л a1 : f1 Ф d8—e7
18. Л f1 : f7 Ф e7 : f7
19. e5—e6! Ф f7—e7
20. e6 : d7 К c6—e5
21. С g2—h3 g6—g5
22. Ф c3 : c7 g5—g4
23. d7—d8+ Ф e7 : d8
24. Ф e7—g7×

№ 626.

Берлинъ 1864 г.

| Л. Паульсенъ. | Г. Р. Нейманнъ. |
|---|---|
| 1. e2—e4 | b7—b6 |
| 2. К b1—c3 | С c8—b7 |
| 3. g2—g3 | e7—e6 |
| 4. С f1—g2 | К g8—f6 |
| 5. К g1—e2 | c7—c5 |
| 6. d2—d3 | С f8—c7 |
| 7. 0—0 | d7—d6 |
| 8. e4—e5? | К f6—d5 |
| 9. e5 : d6 | Ф d8 : d6 |
| 10. К c3—c4 | Ф d6—d7 |
| 11. b2—b3 | К b8—c6 |

12. С c1—b2 e6—e5
13. Ф d1—d2 f7—f5
14. К e4—c3 К e6—d4
15. f2—f4 К d5 : c3
16. К c2 : c3 e5 : f4
17. С g2 : b7 Ф d7 : b7
18. Ф d2 : f4 0—0!
19. Л f1—f2 С e7—f6
20. h2—h4 . . .

Чтобы помѣшать g7—g5.

20. . . . Л a8—e8
21. Л f2—g2 С f6—e5
22. Ф f4—f1 f5—f4
23. К c3—e4 f4 : g3
24. Ф f1—c1 К d4—f3+
25. Кр g1—h1 Ф b7—d7
26. К e4—g5 К f3 : g5
27. h4 : g5 Ф d7—h3+
28. Кр h1—g1 С e5—f4 и выигрываютъ.

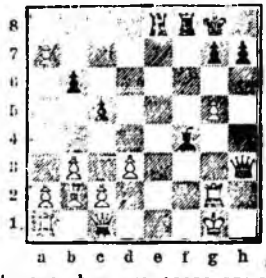

Начало пѣшки королевскаго слона (дебютъ Берда).

**1. f2—f4.**

## № 627.

4-я партія матча: играна въ Лондонѣ въ 1861 г.

| А. Андерсенъ. | И. Колишъ. |
|---|---|
| 1. f2—f4 | e7—e6 |
| 2. К g1—f3 | d7—d5 |
| 3. e2—e3 | c7—c5 |
| 4. С f1—b5+ | К b8—c6 |
| 5. С b5 : c6+ | b7 : c6 |
| 6. c2—c4 | С c8—a6 |

Если 6 ... dc, то 7. Ф a4.

| | |
|---|---|
| 7. К b1—a3 | С f8—d6 |
| 8. 0—0 | К g8—f6 |
| 9. b2—b3 | 0—0 |
| 10. С c1—b2 | К f6—d7 |
| 11. Ф d1—c2 | f7—f5 |
| 12. Л a1—e1 | К d7—f6 |
| 13. К a3—b1 | Ф d8—a5 |
| 14. С b2—c3 | Ф a5—c7 |
| 15. d2—d3 | Л a8—e8 |
| 16. С c3—b2 | К f6—d7 |
| 17. К b1—d2 | e6—e5 |
| 18. g2—g3 | d5—d4? |
| 19. f4 : e5 | К d7 : e5 |
| 20. К f3 : e5 | С d6 : e5 |
| 21. К d2—f3 | С e5—f6 |
| 22. e3 : d4 | c5 : d4 |
| 23. С b2 : d4 | С f6 : d4?+ |
| 24. К f3 : d4 | c6—c5 |
| 25. Л e1 : e8 | Л f8 : e8 |
| 26. К d4 : f5 | С a6—b7 |
| 27. Ф c2—f2 | h7—h6 |

Если 27. ... Ф c6, то 28. К e7+.

| | |
|---|---|
| 28. d3—d4! | c5 : d4 |
| 29. Ф f2 : d4 | Л e8—c2 |
| 30. К f5 : h6+ | Кр g8—h7 |
| 31. Л f1—f7 и бѣл. выигрываютъ. | |

## № 628.

Играна на Лондонскомъ турнирѣ 1883 г.

| М. Чигоринъ. | И. Блэкбёрнъ. |
|---|---|
| 1. f2—f4 | e7—e6 |
| 2. e2—e3 | h7—h6 |
| 3. К g1—f3 | С c8—b7 |
| 4. b2—b3 | С f8—e7 |
| 5. С c1—b2 | С c7—f6 |
| 6. К b1—c3 | К g8—e7 |
| 7. С f1—d3 | К e7—d5 |
| 8. Ф d1—e2 | . . . |

Лучше чѣмъ 8. К : d5, С : b2; 9. Л b1 и т. д.

| | |
|---|---|
| 8. . . . | К b8—c6 |
| 9. a2—a3 | К d5 : c3 |
| 10. d2 : c3 | e6—e5 |
| 11. 0—0—0 | Ф d8—e7 |
| 12. С d3—f5 | 0—0—0 |
| 13. Л h1—e1 | Л h8—e8 |
| 14. Ф e2—f2 | g7—g6 |
| 15. С f5—h3 | С f6—g7 |
| 16 g2—g3 | f7—f5 |
| 17. e3—e4! | f5 : e4 |
| 18. Л e1 : e4 | Ф e7—f8 |

Если 18. ... К d4, то очевидно 19. Л d1 : d4.

| | |
|---|---|
| 19. Л e4—e2 | e5 : f4 |
| 20. Л e2 : e8 | Ф f8 : e8 |
| 21. g3 : f4 | Ф e8—f8 |

Положеніе послѣ 18-го хода бѣлыхъ.

| | |
|---|---|
| 22. Ф f2—d2 | Кр c8—b8 |
| 23. Кр c1—h1 | d7—d6 |
| 24. К f3—g5 | Ф f8—f6 |
| 25. К g5 : h7! | Ф f6—h4 |
| 26. К h7—g5 | С g7—h6 |
| 27. С h3—e6 | С h6 : g5 |
| 28. f4 : g5 | Л d8—f8 |
| 29. h2—h3 | К c6—e5 |
| 30. С b2—c1! | Л f8—f2 |
| 31. Ф d2—d4 | С b7—e4 |
| 32. Л d1—d2 | Л f2—f1 |

Черные угрожаютъ Ф e1.

| | |
|---|---|
| 33. Ф d4—a4! | a7—a5 |
| 34. С e6—d5! | . . . |

Если 34. Л d4, то Ф e1 и выигрываютъ.

| | |
|---|---|
| 34. . . . | Л f1 : c1+ |
| 35. Кр b1 : c1 | Ф h1—e1+ |
| 36. Кр c1—b2! | . . . |

Если 36. Л d1, то К d3+; 37. cd, Ф : c3+; 38. Кр b1, С : d3+; 39. Л : d3, Ф : d3+ и т. д.

| | |
|---|---|
| 36. . . . | Кр b8—a7 |
| 37. Л d2—d4 | . . . |

Если 37. Ф e8, то С : d5; 38. Л : d5 К c4+.

| | |
|---|---|
| 37. . . . | С e4—f5 |
| 38. b3—b4 | c7—c5 |
| 39. b4 : c5 | d6 : c5 |
| 40. Л d4—h4! | Ф e1—d2 |
| 41. Л h4—h7+ | Кр a7—a6 |
| 42. С d5—b7+ | Кр a6—a7 |
| 43. С b7—e4?+ | . . . |

Ходъ сдѣланъ, чтобы не просрочить время. Слѣдовало 43. С c8+, Кр b8; 44. С : f5.

| | |
|---|---|
| 43. . . . | Кр a7—a6 |
| 44. С e4—b7+ | Кр a6—a7 |
| 45. С b7—g2+ | Кр a7—a6 |
| 46. С g2—f1+ | c5—c4 |
| 47. С f1 : c4+ | Сдался. |

## № 629.

Играна на Амстердамскомъ турнирѣ 1889 г.

| Э. Ласкеръ. | И. Бауэръ. |
|---|---|
| 1. f2—f4 | d7—d5 |
| 2. e2—e3 | К g8—f6 |

3. b2—b3 e7—e6
4. С c1—b2 С f8—e7
5. С f1—d3 b7—b6
6. К b1—c3 С c8—b7
7. К g1—f3 К b8—d7
8. 0—0 0—0
9. К c3—e2 c7—c5?

Слѣдовало 9. ... К c5 и затѣмъ взять слона.

10. К e2—g3 Ф d8—c7

Чтобы играть c5—c4.

11. К f3—e5 К d7 : e5

Лучше 11. ... Л fe8; если С d6, то 12. К : d7 съ превосходнымъ положеніемъ.

12. С b2 : e5 Ф c7—c6
13. Ф d1—e2 . . .

Мѣшая c5—c4 и защищая g2.

13. . . . a7—a6

14. К g3—h5! К f6 : h5
15. С d3 : h7+! Кр g8 : h7
16. Ф e2 : h5+ Кр h7—g8
17. С e5 : g7! Кр g8 : g7

Если 17. ... f6, то 18. Л f3 и выигрываютъ.

18. Ф h5—g4+ Кр g7—h7
19. Л f1—f3 e6—e5

Единственный ходъ.

20. Л f3—h3+ Ф c6—h6
21. Л h3 : h6+ Кр h7 : h6
22. Ф g4—d7 С e7—f6
23. Ф d7 : b7 Кр h6—g7
24. Л a1—f1 Л a8—b8
25. Ф b7—d7 Л f8—d8
26. Ф d7—g4+ Кр g7—f8
27. f4 : e5 С f6—g7

Если 27. ... С : e5, то 28. Ф f5.

28. e5—e6 Л b8—b7
29. Ф g4—g6 f7—f6
30. Л f1 : f6+ С g7 : f6
31. Ф g6 : f6+ Кр f8—e8
32. Ф f6—h8+ Кр e8—e7
33. Ф h8—g7+ Кр e7 : e6
34. Ф g7 : b7 и выигрываютъ.

## № 630.

Играна на Лондонскомъ турнирѣ 1889 г.

| Бёрдъ. | Миніати. |
|---|---|
| 1. f2—f4 | d7—d5 |
| 2. К g1—f3 | К g8—f6 |
| 3 e2—e3 | e7—e6 |
| 4. b2—b3 | a7—a6 |
| 5. С f1—d3 | c7—c5 |
| 6. С c1—b2 | С f8—e7 |
| 7. 0—0 | К b8—c6 |
| 8. c2—c3 | Ф d8—c7 |
| 9. c3—c4 | d5 : c4 |
| 10. b3 : c4 | b7—b6 |
| 11. К b1—c3 | С c8—b7 |
| 12. С d3—e2 | h7—h6 |
| 13. Ф d1—e1 | 0—0—0? |

Опасно, по причинѣ открытой линіи b.

14. К c3—a4 Л d8—g8
15. Л a1—b1 К f6—d7
16. К f3—e5! К c6 : e5
17. С b2 : e5 Ф c7—c6

Лучше было 17. ... С d6.

18. К a4 : b6+! К d7 : b6!
19. С e2—f3 К b6—d5!
20. c4 : d5 e6 : d5
21. d2—d3 . . .

Открывая путь ферзю на a5.

21. . . . f7—f6
22. С f3—g4+ Кр c8—d8
23. Ф e1—a5+ Кр d8—e8
24. С e5—c7 . . .

24. . . . С b7—a8

Черным нѣтъ спасенія.

25. Л f1—f2 Кр e8—f7
26. Л f2—b2 . . .

Лучше чѣмъ 26. Л b6, Ф : c7 27. Л : f6+ и т. д.

26. . . . h6—h5
27. С g4—f5 d5—d4
28. e3—e4 С e7—d6
29. С c7 : d6 Ф c6 : d6
30. Л b2—b6 С a8—c6
31. Ф a5 : a6 Л g8—a8
32. Л b6—b7+ С c6 : b7
33. Л b1 : b7+ Ф d6—e7
34. Ф a6 e6+ и мать черезъ 2 хода.

## № 631.

Играна на Лондонскомъ турнирѣ 1883 г.

| М. Чигоринъ. | Зельманъ. |
|---|---|
| 1. f2—f4 | c7—c5 |
| 2. e2—e3 | d7—d5 |
| 3. К g1—f3 | К b8—c6 |
| 4. b2—b3 | e7—e6 |
| 5. С c1—b2 | К g8—f6 |
| 6. С f1—d3 | С f8—e7 |
| 7. К b1—c3 | a7—a6 |
| 8. 0—0 | b7—b5 |
| 9. a2—a4 | b5—b4 |
| 10. К c3—e2 | 0—0 |
| 11. К e2—g3 | К f6—d7 |
| 12. К g3—h5 | g7—g6 |

Если 12. ... f6, то 13. К h4 (угрожая К : g7), а если g6, то 14. К : g6, hg; 15. Ф g4 и выигрываютъ.

13. К f3—e5! К c6 : e5
14. f4 : e5 f7—f5

Если 14. ... gh, то 15. Ф : h5, f5; 16. ef, К : f6; 17 С : f6, Л : f6; 18. Ф : h7+, Кр f8; 19. С g6.

15. К h5—f4 К d7—b8
16. Ф d1—f3 Л a8—a7
17. Ф f3—h3 К b8—c6
18. g2—g4 Л f8—f7

Если 18. ... fg, то Ф : g4 и потомъ К : g6.

19. g4 : f5 g6 : f5
20. Кр g1—h1 С e7—f8
21. Л f1—g1+ С f8—g7
22. С d3—e2 a6—a5?
23. Л g1—g3 Кр g8—h8

Иначе бѣлые сдваиваютъ ладьи и угрожаютъ К h5.

24. Л a1—g1 Л a7—c7
25. С e2—h5 Л f7—e7

26. Кр f4—g6+ h7 : g6
27. С h5 : g6+ Кр h8—g8
28. Ф h3—h7+ Кр g8—f8
29. С g6—h5! Л e7—f7

Бѣлые угрожали Ф h8+ и Л g8×.

30. Л g3 : g7! Сдался.

### Гамбитъ Фрома.

1. f2—f4 e7—e5

### № 632.

2-я партія матча. 1892 г. (Нью-Кэстль).

| | Бёрдъ. | Э. Ласкеръ. |
|---|---|---|
| 1. | f2—f4 | e7—e5 |
| 2. | f4 : e5 | . . . |

Бѣлые послѣ 2. e2—e4 могутъ свести игру къ королевскому гамбиту.

| | | |
|---|---|---|
| 2. | . . . | d7—d6 |
| 3. | e5 : d6 | С f8 : d6 |
| 4. | К g1—f3 | g7—g5 |

Обыкновенно играется К g8—h6.

| | | |
|---|---|---|
| 5. | d2—d4 | . . . |

Лучше 5. g3 и на g5—g4, К h4.

| | | |
|---|---|---|
| 5. | . . . | g5—g4 |
| 6. | К f3—e5 | С d6 : e5 |
| 7. | d4 : e5 | Ф d8 : d1+ |
| 8. | Кр e1 : d1 | К b8—c6 |
| 9. | С c1—f4 | С c8—e6 |
| 10. | e2—c3 | К g8—e7 |
| 11. | С f1—b5 | . . . |

Лучше С d3.

| | | |
|---|---|---|
| 11. | . . . | 0—0—0+ |
| 12. | Кр d1—c1 | С e6—d5 |
| 13. | Л h1—g1 | a7—a6 |
| 14. | С b5—e2 | С d5—e6 |
| 15. | К b1—c3 | h7—h6 |
| 16. | С e2—d3 | К e7—g6 |
| 17. | С d3 : g6 | f7 : g6 |
| 18. | Л g1—d1 | Л d8—e8 |
| 19. | e3—e4? | g6—g5 |
| 20. | С f4—g3 | Л h8—f8! |
| 21. | b2—b3 | h6—h5 |
| 22. | Л d1—d2 | h5—h4 |
| 23. | С g3—f2 | К c6 : e5 |
| 24. | С f2—e3 | h4—h3! |
| 25. | С e3 : g5 | . . . |

Слѣдовало 25. gh и на К f3; 26. Л d2—f2; если 25. ... gh, то 26. Кр b2.

| | | |
|---|---|---|
| 25. | . . . | g4—g3! |
| 26. | h2 : g3 | . . . |

Если 26. gh, то К f3; 27. Л g2, gh; 28. Кр b2, С : h3 и выигрываютъ.

| | | |
|---|---|---|
| 26. | . . . | Л f8—f1+ |
| 27. | Кр c1—b2 | Л f1 : a1 |
| 28. | Кр b2 : a1 | h3—h2 |
| 29. | Л d2—d1 | К e5—g4 |
| 30. | Л d1—h1 | С e6—f7 |
| 31. | Кр a1—b2 | c7—c6 |
| 32. | Кр b2—c1 | С f7—g6 |
| 33. | Кр c1—d2 | Л e8 : e4! |
| 34. | К c3—d1 | Л e4—d4+ |
| 35. | Кр d2—e2 | Л d4 : d1 |
| 36. | Л h1 : d1 | С d6—e4 |
| 37. | Л d1—d8+ | Кр c8—c7 |
| 38. | Л d8—d1 | С e4 : g2 |
| 39. | С g5—d8+ | Кр c7—c8 |
| 40. | С d8—b6 | С g2—d5 |
| 41. | c2—c4 | h2—h1 Ф |
| 42. | Л d1 : h1 | С d5 : h1 и выигрываютъ. |

### № 633.

Консультаціонная.

Гастингсъ 1895 г.

| | Бёрдъ и Чешайръ. | Блэкбёрнъ и Чэпмэнъ. |
|---|---|---|
| 1. | f2—f4 | e7—e5 |
| 2. | f4 : e5 | d7—d6 |
| 3. | e5 : d6 | С f8 : d6 |
| 4. | g2—g3 | f7—f5 |
| 5. | d2—d4 | К g8—f6 |
| 6. | С c1—g5 | . . . |

Мѣна слона на коня невыгодна, т. к. у бѣлыхъ слабый пунктъ e3, который можно защитить слономъ.

Слѣдовало играть 6. С g2 или 6. К c3.

| | | |
|---|---|---|
| 6. | . . . | 0—0 |
| 7. | С f1—g2 | К b8—c6 |
| 8. | c2—c3 | h7—h6 |
| 9. | С g5 : f6 | Ф d8 : f6 |
| 10. | К b1—d2 | С c8—d7 |
| 11. | Ф d1—b3+ | Кр g8—h8 |
| 12. | 0—0—0 | . . . |

Лучше К f3 и 0—0.

| | | |
|---|---|---|
| 12. | . . . | Ф f6—g5 |
| 13. | Ф b3—d5 | . . . |

Лучше 13. e4.

| | | |
|---|---|---|
| 13. | . . . | Л a8—e8 |
| 14. | К g1—h3 | Ф g5—e3 |
| 15. | Л h1—e1 | g7—g5 |
| 16. | Ф d5—f3 | Ф e3—e7 |
| 17. | К h3—f2? | . . . |

Слѣдовало играть 17. Ф h5, Кр h7; 18. e2—e4 и т. д.

| | | |
|---|---|---|
| 17. | . . . | Ф e7—f7! |
| 18. | К d2—b3 | a7—a5 |
| 19. | Кр c1—b1 | f5—f4! |
| 20. | g3 : f4 | g5 : f4 |
| 21. | К f2—d3 | Л e8—e3 |
| 22. | Ф f3—f2 | С d7—f5 |
| 23. | С g2—f3! | Ф f7—h7 |
| 24. | К b3—c1 | a5—a4 |
| 25. | Ф f2—h4 | К c6—a5 |
| 26. | Л e1—g1 | c7—c5 |
| 27. | Кр b1—a1? | . . . |

Слѣдовало брать dc.

| | | |
|---|---|---|
| 27. | . . . | c5 : d4 |
| 28. | c3 : d4 | a4—a3 |

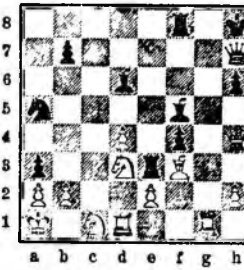

| | | |
|---|---|---|
| 29. | b2 : a3 | Ф h7—c7 |
| 30. | Ф h4 : h6+ | С f5—h7 |
| 31. | Л d1—d2 | С d6 : a3 |

Если 31. ... Ф c3+, то 32. К b2.

| | | |
|---|---|---|
| 32. | Л d2—c2! | Ф c7—d7 |
| 33. | Л g1—g5? | . . . |

Слѣдовало играть 33. d4—d5.

| | | |
|---|---|---|
| 33. | . . . | Л e3—e6! |
| 34. | Ф h6—h5 | Ф d7 : d4+ |
| 35. | Кр a1—b1 | К a5—c4 |

Грозитъ С : c1 и бѣлые не могутъ брать слона.

| | | |
|---|---|---|
| 36. | К c1—b3 | Л e6—b6 |
| 37. | Л g5—g6! | . . . |

Интересный ходъ, но спасти партію бѣлыхъ уже не можетъ.

| | | |
|---|---|---|
| 37. | . . . | Л f8—c8! |

Грозитъ К d2+; 39. Л : d2, Л : g6; 40. Ф : g6, С : g6 и выигрываютъ.

| | | |
|---|---|---|
| 38. | Л c2 : c4 | . . . |

Отчаянный ходъ.

| | | |
|---|---|---|
| 38. | . . . | Л c8 : c4 |
| 39. | Л g6—g8+ | Кр h8 : g8 |
| 40. | С f3—d5+ | Кр g8—g7 |
| 41. | Ф h5—f7+ | Кр g7—h6 |

Сдались.

### Начало пѣшки ферзева слона (англійская партія); 1. c2—c4.

### № 634.

Играна по перепискѣ въ 1884—85 гг.

| | Вѣна. | Парижъ. |
|---|---|---|
| 1. | c2—c4 | e7—e6 |

2. d2—d4 d7—d5
3. К b1—c3 К g8—f6
4. К g1—f3 С f8—e7
5. e2—e3 0—0
6. С f1—e2 b7—b6
7. 0—0 С c8—b7
8. b2—b3 К b8—d7
9. С c1—b2 c7—c5
10. С e2—d3 К f6—e4
11. c4 : d5 . . . .

Если 11. С : e4, de; 12. К d2, f5 и черные получаютъ аттаку; если 13. f3, то 13. ... cd; 14. ed, e3, и затѣмъ f4.

11. . . . К e4 : c3
12. С b2 : c3 С b7 : d5
13. e3—e4 С d5—b7
14. Л f1—e1 c5 : d4
15. С c3 : d4 С e7—c5
16. С d4—b2 Ф d8—e7
17. a2—a3 a7—a5
18. Ф d1—e2 Л f8—d8
19. a3—a4 К d7—f8
20. С b2—c1 h7—h6
21. С c1—e3 С c5 : e3
22. Ф e2 : e3 К f8—d7
23. С d3—c4 К d7—c5
24. К f3—d2 Л d8—d7

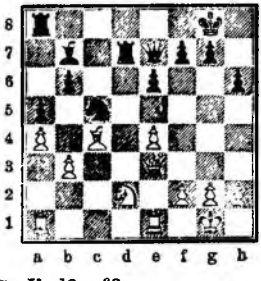

25. К d2—f3 . . .

Если 25. f3, то 25. ... С a6; 26. С a6, Л : a6; 27. Л ab1, Ф d8 и бѣлые теряютъ пѣшку b3.

25. . . . С b7 : e4
26. К f3—e5 Л d7—d8
27. Ф e3—f4 С e4—b7
28. С c4—e2 К c5—d7
29. К e5—g4 К d7—f6
30. К g4—e5 Л a8—c8
31. Л a1—c1 К f6—d5
32. Ф f4—g3 Ф e7—f6
33. С e2—c4 Ф f6—f4
34. Ф g3—h3 Л d8—d6
35. Л c1—d1 Л c8—d8
36. Л d1—c1 К d5—f6
37. Ф h3—g3 Ф f4 : g3
38. h2 : g3 К f6—d7
39. К e5 : d7 Л d6 : d7
40. С c4—b5 Л d7—d2
41. Л c1—c7 С b7—d5
42. Л c7—c3 Л d2—b2
43. Л e1—d1 g7—g6
44. g3—g4 Кр g8—g7
45. Л d1—d3 Л d8—f8
46. Л d3—e3 f7—f5
47. С b5—d7 f5—f4
48. Л e3—d3 Л b2—b1+
49. Кр g1—h2 Кр g7—f6
50. С d7—b5 Л f8—g8
51. Л d3—d4 g6—g5
52. С b5—c4 Л g8—c8
53. f2—f3 С d5 : e4
54. Л d4 : c4 Л c8 : c4
55. b3 : c4 Л b1—b4
56. c4—c5 b6 : c5
57. Л c3 : c5 Л b4 : a4
58. Л c5—c7 Л a4—b4
59. Л c7—h7 Л b4—b6
60. Л h7—a7 Л b6—b5
61. Л a7—a6 Кр f6—e5

Сдались.

## № 635.

Играна на турнирѣ въ Лондонѣ 1883 г.

Я. Мэзенъ. И. Цукертортъ.

1. c2—c4 e7—e6
2. e2—e3 К g8—f6
3. К g1—f3 d7—d5
4. d2—d4 С f8—e7
5. К b1—c3 0—0
6. С f1—d3 b7—b6
7. c4 : d5 . . .

Преждевременно; слѣдовало продолжать развитіе игры.

7. . . . e6 : d5
8. К f3—e5 С c8—b7
9. 0—0 c7—c5
10. С c1—d2 К b8—c6
11. К e5 : c6 С b7 : c6
12. Л a1—c1 . . .

Лучше 12. d4 : c5.

12. . . . c5—c4
13. С d3—b1 b6—b5
14. К c3—e2 b5—b4
15. К e2—g3 a7—a5
16. Л f1—e1 a5—a4
17. К g3—f5 a4—a3
18. e3—e4! a3 : b2
19. Л c1—c2 С c6—a4!

Бѣлые угрожали выиграть фигуру: К : e7+, Ф : e7; ed.

20. e4—e5 К f6—e8
21. Ф d1—g4 С a4 : c2

Сильнѣе было 21. ... Л a6, такъ какъ на 22. Л : b2, послѣдуетъ c4—c3.

22. С b1 : c2 Л a8—a6
23. К f5—h6+ Л a6 : h6
24. С d2 : h6 Ф d8—a5!
25. Л e1—f1 Ф a5 : a2
26. Ф g4—f5! g7—g6
27. Ф f5—d7 b4—b3!
28. Ф d7 : e7 К e8—g7
29. С c2—b1 c4—c3!
30. Ф e7—c5 c3—c2

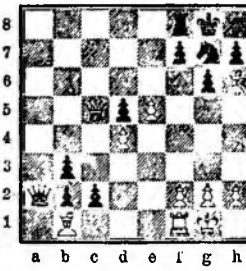

31. С b1 : c2 . . .

Если 31. С : a2, то 31. ... b3; 32. Ф : c2, a1 Ф; 33. g4, Л a8; 34. Кр g2, К e6; 35. С e3, Ф : f1+; 36. Кр : f1, Л a1+ и т. д.

31. . . . К g7—e6?

Слѣдовало играть 31. ... bc; 32. Ф : c2, Л a8! (угрожая Ф a1, Ф : f1+); 33. g4, К e6; 34. Кр g2, К : d4; 35. Ф b1, Ф b3 и выигрыш.

32. Ф c5 : d5 . . .

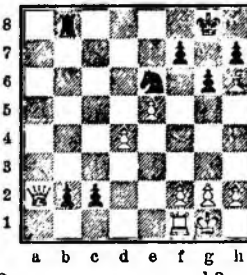

32. . . . b3 : c2
33. Ф d5 : a2 Л f8—b8!
34. d4—d5! . . .

Цукертортъ ожидалъ здѣсь 34. Л b1, тогда 34. ... cb; 35. Ф : b1, К : d4, 36. Кр f1, К c2; но и тогда ничья послѣ 37. С c1, К a3; 38. Ф : b2 и т. д.

34. . . . b2—b1 Ф
35. Ф a2—c4 К e6—g7
36. e5—e6? . . .

Бѣлые могли выиграть ходами g2—g4 и затѣмъ Л c1.

36. . . . f7 : e6
37. d5 : e6 Ф b1—b3
38. Ф c4—c7 . . .

Мѣна ферзей вела къ ничьей: 38. Ф : b3, Л : b3; 39. e7, Л b1; 40. С c1, Кр f7; 41. Л e1, Кр e8; 42. Кр f1, К f5 и т. д.

38. . . . К g7 : e6
39. Ф c7—e7 Ф b3—d5
40. h2—h4 Ф d5—c6
41. Л f1—e1 Л b8—e8
42. Ф e7—a3 Л e8—d8
43. Ф a3—b3! Кр g8—f7
44. С h6—e3 Л d8—c8
45. С e3—c1 Ф c6—c4
46. Ф b3—f3+ Кр f7—g8
47. Ф f3—f6 К e6—g7
48. С c1—b2 Ф c4—f7
49. Ф f6—d4 h7—h5
50. Л f1—c1 Кр g8—h7
51. Ф d4—d3 Ф f7—c4
52. Ф d3—d4 Ф c4—f7
53. Ф d4—e5 Ф f7—c7
54. Ф e5—f6 Л c8—d8
55. Ф f6—f3 К g7—f5
56. Ф f3—e2 Л d8—c8
57. g2—g3? К f5 : g3
58. Ф e2—d3 . . .

Лучше было 58. fg, Ф b6+; 59. Кр g2, Ф : b2; 60. Ф e7+, Кр h8; 61. Ф e3 и т. д. съ шансами на ничью.

58. . . . К g3—f5
59. Ф d3—e4 Ф c7—c4
60. Ф e4—b7+ Л c8—c7
61. Ф b7—b8 Ф c4—g4+
62. Кр g1—h1 Ф g4 : h4+
63. Кр h1—g2 Ф h4—g4+
64. Кр g2—h1 Ф g4—d1+
65 Кр h1—g2 К f5—h4+
66. Кр g2—h2 Ф d1—d6+
67. Кр h2—g1 К h4—f3+
68. Кр g1—f1 Ф d6—a6+
69. Кр f1—g2 К f3—h4+
70. Кр g2—h2 Ф a6—c8
71. Ф b8—b6 К h4—f3+
72. Кр h2—g2 Ф c8—g4+
73 Кр g2—f1 Л c7—e7 и выигрываютъ.

## № 636.

### Играна на Лондонскомъ турнирѣ 1883 г.

**И. Цукертортъ. И. Блэкбёрнъ.**

1. c2—c4 e7—e6
2. К g1—f3 К g8—f6
3. e2—e3 b7—b6
4. С f1—e2 С c8—b7
5. 0—0 d7—d5
6. d2—d4 С f8—d6

Цукертортъ предпочитаетъ 6. С e7.

7. К b1—c3 0—0
8. b2—b3 К b8—d7

Лучше c7—c5 и затѣмъ К c6.

9. С c1—b2 Ф d8—e7

И теперь лучше c5.

10. К c3—b5 К f6—e4
11. К b5 : d6 c7 : d6

Чтобы потомъ двигать пѣшку e.

12. К f3—d2 К d7—f6

Стейницъ считаетъ К : d2 и затѣмъ f7—f5 сильнѣе.

13. f2—f3 К e4 : d2
14. Ф d1 : d2 d5 : c4

Лучше было e6—e5.

15. С e2 : c4 d6—d5

Предупреждая e3—e4.

16. С c4—d3 Л f8—c8
17. Л a1—e1! Л c8—c7
18. e3—e4 Л a8—c8
19. e4—e5 К f6—e8
20. f3—f4 g7—g6
21. Л f1—e3! f7—f5?
22. e5 : f6 К e8 : f6?

Слѣдовало брать ферземъ.

23. f4—f5 К f6—e4!

Если 23. ... gf, то 24. С : f5 и выигрываютъ.

24. С d3 : e4 d5 : e4
25. f5 : g6 Л c7—c2

Лучше было hg.

26. g6 : h7+ Кр g8—h8

Если 26. ... Кр или Ф : h7, то 27. Л g3 или h3+.

27. d4—d5+ e6—e5

28. Ф d2—b4!! Л c8—c5

Если 28. ... Ф : b4, то 29. С : e5+, Кр : h7; 30. Л h3+, Кр g6; 31. Л f1—f6+, Кр g5 (a); 32. Л hg3+, Кр h5; 33. Л ff5+, Кр h6; 34. С f4+, Кр h7; 35. Л h5×.

a) 31. ... Кр g7; 32. Л g3+, Кр h7; 33. Л ff7+, Кр h6; 34. С f4+, Кр h5; 35. Л fh7×.

29. Л f1—f8!+ Кр h8 : h7

Если 29. ... Ф : f8, то 30. С : e5+, Кр : h7; 31. Ф : e4+ и матъ въ 4 хода.

30. Ф b4 : e4+ Кр h7—g7
31. С b2 : e5+ Кр g7 : f8
32. С e5—g7+ и выигрываютъ.

Послѣ 30. ... Кр g7, Цукертортъ могъ объявить матъ въ 7 ходовъ: 31. Л g8+, Кр : g8; 32. Ф g6+, Ф g7; 33. Ф e8+, Ф f8; 34. Л g3+, Кр h7; 35. Ф g6+ и т. д.

## № 637.

### Кёльнъ 1898 г.

**А. Гейнрихсенъ. И. Шовальтеръ.**

1. c2—c4 e7—e6
2. e2—e4 c7—c5

Здѣсь можно также 2. ... d7—d5; если бѣлые возьмутъ пѣшку d5, то пѣшка d2 становится изолированной.

3. К g1—f3 К b8—c6
4. d2—d4 c5 : d4
5. К f3 : d4 К g8—f6
6. К d4 : c6 b7 · c6
7. С f1—d3 Ф d8—c7
8. 0—0 h7—h5
9. К b1—d2! К f6—g4
10. К d2—f3 С c8—b7
11. Ф d1—e2 С f8—d6

Чтобы препятствовать ходу e4—e5.

12. h2—h3 0—0—0
13. С c1—d2 f7—f6
14. b2—b4! g7—g5
15. c4—c5! С d6—e7
16. Л f1—c1 К g4—h6
17. К f3—d4 g5—g4
18. h3—h4 g4—g3
19. f2—f3 Л d8—e8
20. b4—b5! Ф c7—e5
21. b5 : c6 d7 : c6

На 21. ... Ф : d4+ послѣдовало бы 22. С e3.

22. С d2—e3 f6—f5
23. f3—f4 Ф e5—f6
24. e4—e5 Ф f6 : h4
25. К d4—f3 Ф h4—g4
26. С d3—a6 Л e8—d8!

Съ цѣлью дать мѣсто королю на e8.

27. Л a1—b1 С b7 : a6

Если 27. ... Л d7, то 28. Л : b7 и 29. Л b1.

28. Ф e2 : a6+ Кр c8—d7
29. Л b1—b7+ Кр d7—e8
30. Ф a6 : c6+ Кр e8—f8
31. Ф c6 : e6 Л d8—e8
32. c5—c6 Ф g4—g8

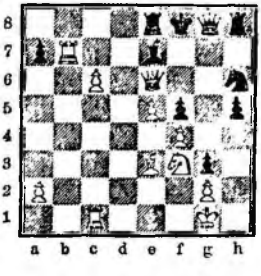

На 32. ... С a3; бѣлые отвѣтили бы 33. c7, Л : e6; 34. c8 Ф+, Л e8; 35. Ф : e8+, Кр : e8; 36. Л e8×.

33. Ф e6 : g8+ Л h8 : g8
34. К f3—g5 a7—a5
35. К g5—e6+ Кр f8—f7

Это сильнѣе чѣмъ К h7+.

36. К e6—c5 К h6—g4
37. С e3—d2 a5—a4
38. К c5 : a4 Кр f7—e6
39. К a4—b6 С e7—a3
40. Л c1—c2 Л e8—d8
41. c6—c7 С a3—c5+
42. Л c2 : c5 Л d8 : d2
43. Л c5—c6+ Кр e6—e7
44. c7—c8 Ф+ Сдался.

## № 638.

Играна на Вѣнскомъ турнирѣ 1882 г.

| | В. Хруби. | Я. Мэзенъ. |
|---|---|---|
| 1. | c2—c4 | f7—f5 |
| 2. | e2—e3 | К g8—f6 |
| 3. | К b1—c3 | e7—e6 |
| 4. | d2—d4 | С f8—e7 |
| 5. | С f1—d3 | b7—b6 |
| 6. | К g1—h3 | С c8—b7 |
| 7. | 0—0 | 0—0 |
| 8. | f2—f3 | . . . |

Подготовляя e3—e4.

8. . . . К b8—c6

Лучше сперва c7—c5.

9. a2—a3 Кр g8—h8

Лучше a7—a5.

10. b2—b4 Ф d8—e8
11. Л a1—a2! a7—a5
12. b4—b5 К c6—d8
13. e3—e4 . . .

Слишкомъ рано!

13. . . . f5 : e4
14. f3 : e4 e6—e5!
15. d4—d5 . . .

Если 15. de, то С c5+ и затѣмъ Ф : e5.

15. . . . С e7—c5+
16. Кр g1—h1 d7—d6
17. К c3—a4 С b7—c8

Положеніе послѣ 20-го хода черныхъ.

Лучше было 17. ... С d4.

18. К a4 : c5 С c8 : h3?
19. g2 : h3 b6 : c5
20. Л a2—f2 К f6—d7

Лучше 20. ... К f7.

21. Ф d1—h5! К d8—b7!

Если Ф e7, то 22. Л : f8+, К : f8; 23. С g5 и выигрываютъ; если К f6, то 22. Ф : e8, Л : e8; 23. С g5, К d7; 24. С e2; если 21. . . . g6, то 22. Л : f8+, К : f8; 23. Ф h4 или Ф h6 съ превосходной партіей.

22. Л f2 : f8+ К d7 : f8
23. Ф h5 : e8 Л a8 : e8
24. Л f1—f7! Л e8—c8
25. b5—b6 Кр h8—g8
26. Л f7 : c7 Л c8—b8
27. С c1—d2 h7—h6
28. С d3—c2 . . .

Чтобы перевести слона на c6 и такимъ образомъ выиграть пѣшку a5.

28. . . . К b7—d8
29. С d2 : a5 К d8—b7
30. Л c7 : b7! . . .

Если С∞, то опять К d8.

30. . . . Л b8 : b7
31. С c2—a4 Л b7—f7
32. С a4—c6 К f8—d7
33. b6—b7 К d7—b8
34. С a5—b6 К b8—a6
35. С b6—a7 Л f7—f8
36. С c6—b5 К a6—b8
37. a3—a4 и выигрываютъ.

## № 639.

Играна по перепискѣ въ 1874 г.

| | Лондонъ. | Вѣна. |
|---|---|---|
| 1. | c2—c4 | e7—e5 |
| 2. | К b1—c3 | f8—b4 |
| 3. | К c3—d5 | С b4—e7 |
| 4. | d2—d4 | e5 : d4 |
| 5. | С c1—f4 | c7—c6 |

Лучше 5. ... К b8—a6.

6 К d5 : e7 . . .

Если 6. К : c7+, то 6. ... Ф : c7; 7. С : c7, С b4+.

6. . . . К g8 : e7
7. Ф d1 : d4 0—0
8. e2—e4 d7—d5
9. 0—0—0 С c8—e6
10. К g1—f3 К b8—d7
11. К f3—g5 h7—h6

Можно было 11. ... c5 и 12. ... d4.

12. e4 : d5 С e6—f5!
13. К g5—e4 c6 : d5
14. К e4—c3 К d7—b6
15. С f4—e5! К e7—c6
16. Ф d4—f4 К c6 : e5
17. Ф f4 : e5. Ф d8—g5+
18. f2—f4 Ф g5—g6
19. c4—c5 К b6—d7
20. Ф e5—d4 Л f8—d8
21. К c3 : d5 Кр g8—f8

Слѣдовало: 21. Ф g8—e6.

22. К d5—e3 Кр f8—g8
23. С f1—c4 Л a8—c8
24. Л h1—e1 С f5—e4
25. b2—b4 b7—b6
26. Ф d4—d6 b6 : c5

27. Ф d6—e7 c5 : b4
28. Л d1 : d7 Л d8—e8
29. Ф e7—d6 Ф g6 : d6
30. Л d7 : d6 С e4 : g2
31. Л d6—d4 С g2—d5
32. Л d4 : d5 Л c8 : c4+
33. К e3 : c4 Л e8 : e1+
34. Кр c1—b2 Л e1—e4
35. Л d5—d8+ Кр g8—h7
36. Кр b2—b3 Л e4 : f4
37. Л d8—a8 g7—g5
38. Л a8 : a7 h6—h5
39. Кр b3 : b4 g5—g4
40. a2—a4 Л f4—f2
41. a4—a5 h5—h4
42. Л a7—d7 Л f2 : b2
43. Л d7 : f7+ Кр h7—g6
44. a5—a6 Л h2—e2
45. a6—a7 Л e2—e8
46. Л f7—b7 Л e8—a8
47. К c4—b6 h4—h3
48. К b6 : a8 h3—h2
49. Л b7—b6+!

Ничья.

---

### ДЕБЮТЪ ВАНТЪ-КРЮЙСА:

### 1. e2—e3.

## № 640.

Послѣдняя партія матча 1890 г.

| | Н. Митропольскій. | Э. Шифферсъ. |
|---|---|---|
| 1. | e2—e3 | e7—e5 |
| 2. | f2—f4 | e5 : f4 |
| 3. | e3 : f4 | d7—d5 |
| 4. | d2—d4 | К g8—f6 |
| 5. | С f1—d3 | С f8—d6 |

6. К g1—f3 0—0
7. 0—0 С c8—g4
8. h2—h3 С g4 : f3
9. Ф d1 : f3 c7—c5
10. c2—c3 c5 : d4
11. c3 : d4 Ф d8—b6
12. Ф f3—f2 К b8—c6
13. К b1—c3? Ф b6 : d4
14. Ф f2 : d4 К c6 : d4
15. С e1—e3 К d4—c6
16. К c3—b5 С d6—b8
17. К b5—d4 Л f8—e8
18. К d4—c2 С b8—d6
19. Л a1—d1 d5—d4
20. С d3—b5 С d6—c5
21. С e3—f2 К f6—e4
22. Л d1—d3 К e4 : f2
23. Кр g1 : f2 Л a8—d8
24. Кр f2—f3 f7—f5
25. Л f1—d1 Л e8—e4
26. С b5 : c6 b7 : c6
27. g2—g4 g7—g6
28. g4 : f5 g6 : f5
29. К c2—e3 С c5—d6!
30. Л d3 : d4 Л e4 : e3+
31. Кр f3 : e3 С d6—c5
32. b2—b4 С c5—b6
33. a2—a4 a7—a6!
34. a4—a5 С b6—a7
35. Л d1—g1+ Кр g8—f7
36. Л g1—d1 Кр f7—g6

Черные могутъ выиграть сколько угодно темповъ, такъ какъ фигуры бѣлыхъ постоянно связаны.

37. Л d1—d3 Кр g6—h5
38. Л d3—d2 Кр h5—h4
39. Л d2—d1 h7—h5
40. Л d1—d3 Л d8 : d4 и выигрываютъ.

## № 641.

Франкфуртскій турниръ 1887 г.

А. Бёрнъ. С. Таубенгаузъ.

1. c2—e3 d7—d5
2. d2—d4 e7—e6
3. К g1—f3 К g8—f6
4. С f1—d3 С f8—e7
5. 0—0 b7—b6
6. b2—b3 0—0
7. С c1—b2 С c8—b7
8. c2—c4 c7—c5
9. К b1—d2 К b8—d7
10. Л a1—c1 Л a8—c8
11. С d3—b1! Л f8—e8?

Лучше 11. ... К e4.

12. К f3—e5 d5 : c4
13. b3 : c4 К d7 : e5
14. d4 : e5 К f6—d7
15. Ф d1—c2 К d7—f8
16. f2—f4! Ф d8—d7
17. e3—e4! Л c8—d8
18. К d2—f3 К f8—g6
19. g2—g3 С e7—f8
20. f4—f5! К g6—e7
21. Л c1—d1! Ф d7—c7
22. Л d1 : d8 Ф c7 : d8
23. f5 : e6 f7 : e6
24. К f3—g5 К e7—c6

25. К g5—f7 Ф d8—d7
26. К f7—d6! С f8 : d6
27. e5 : d6 e6—c5

Очевидно нельзя брать пѣшку.

28. Ф c2—f2 h7—h6
29. С b1—c2! Ф d7—e6
30. С c2—d1 К c6—d8
31. С d1—h5 g7—g6
32. d6—d7 Л c8—e7
33. С h5 : g6! Кр g8—g7
34. С g6—e8 С b7 : e4
35. Ф f2—f8+ Кр g7—h7
36. Л f1—f6 Сдался.

## № 642.

Берлинскій турниръ 1881 г.

Я. Мэзенъ. С. Винаверъ.

1. e2—e3 b7—b6
2. b2—b3 С c8—b7
3. С c1—b2 d7—d6
4. d2—d4 К g8—f6
5. К g1—f3 К b8—d7
6. c2—c4 e7—e5
7. С f1—e2 . . .

Слѣдовало 7. de.

7. . . . e5—e4
8. К f3—d2 c7—c6
9. К b1—c3 d6—d5
10. c4 : d5 c6 : d5
11. Л a1—c1 a7—a6
12. 0—0 С f8—d6
13. f2—f3 e4 : f3
14. С e2 : f3 0—0
15. e3—e4? d5 : e4
16. К d2 : e4 К f6 : e4
17. К c3 : e4 С b7 : e4
18. С f3 : e4 Ф d8—h4!

19. Л f1—e1 С d6 : h2+
20. Кр g1—f1 Л a8—e8
21. Ф d1—f3 С h2—g3
22. Л e1—e3 С g3—f4
23. Л c1—e1 С f4 : e3
24. Л e1 : e3 К d7—f6
25. С e4—c6 К f6—g4!
26. С c6 : e8 К g4—h2+
27. Кр f1—g1 К h2 : f3+
28. g2 : f3 Ф h4—g3+
29. Кр g1—f1 Ф g3—h3+

и выигрываютъ, такъ какъ Ф идетъ на c8 и завоевываетъ слона e8.

1. a2—a3.

## № 643.

10-я партія матча 1858 г.

А. Андерсенъ. П. Морфи.

1. a2—a3 . . .

Въ ожиданіи отвѣта e7—e5, съ цѣлью получить Сицилиянскую партію съ ходомъ впереди.

1. . . . e7—e5

Лучше отвѣчать спертымъ началомъ: e7—e6 или f7—f5.

2. c2—c4 К g8—f6
3. К b1—c3 . . .

Еще лучше e2—e3.

3. . . . d7—d5
4. c4 : d5 К f6 : d5
5. e2—e3 С c8—e6
6. К g1—f3 С f8—d6
7. С f1—e2 0—0

8. 0—0 К d5 : c3?
9. b2 : c3 f7—f5
10. d2—d4 e5—e4
11. К f3—d2 Л f8—f6
12. f2—f4 Л f6—h6?
13. g2—g3! К b8—d7
14. К d2—c4! С e6 : c4
15. С e2 : c4+ Кр g8—h8
16. Л a1—a2 Ф d8—e7
17. a3—a4 К d7—f6
18. Ф d1—b3 b7—b6
19. С c4—e6 . . .

Ловушка.

19. . . . Л a8—e8!

Если С : f5, то g6.

20. С e6—c4 К f6—g4
21. Л a2—g2 Л e8—b8
22. С c4—e2 К g4—f6
23. c3—c4 c7—c6
24. С c1—b2 Ф e7—f7
25. Ф b3—c2 С d6—e7
26. С b2—c3 Л b8—g8
27. Л f1—a1 g7—g5
28. f4 : g5 Л g8 : g5
29. a4—a5 С e7—d6
30. a5 : b6 a7 : b6
31. Л a1—a8+ Л g5—g8
32. Ф c2—a4 Л g8 : a8
33. Ф a4 : a8+ Ф f7—e8

34. Ф a8 : e8+ . . .

Еще сильнѣе 34. Ф a8—b7.

34. . . . К f6 : e8
35. c4—c5 С d6—c7
36. С e2—c4 Кр h8—g7!
37. c5 : b6 С c7 : b6
38. Л g2—b2 С b6—c7
39. Л b2—b7 Кр g7—f6
40. С c3—b4 Л h6—g6
41. С b4—f8 h7—h5
42. Кр g1—f2 h5—h4
43. g3 : h4 Л g6—g4
44. h4—h5 Л g4—h4
45. h5—h6 Л h4 : h2+
46. Кр f2—g1 Л h2—h3
47. С c4—f1 Л h3—g3+
48. Кр g1—f2 Л g3—g4
49. С f1—c4 Л g4—h4
50. С c4—g8 С c7—d6
51. С f8 : d6 К e8 : d6
52. Л b7—d7 К d6—e8
53. h6—h7 Кр f6—g5
54. Л d7—e7 К e8—d6
55. Л e7—e6 К d6—c4
56. Л c6 : c6 К c4—d2
57. Кр f2—e2 Л h4—h2+
58. Кр e2—d1 К d2—f3
59. Л c6—c7 Кр g5—g6

Если 59. ... f5—f4, то 60. Л c7—g7+, Л g7—f7+ и Л : f4.

60. d4—d5 f5—f4
61. e3 : f4 e4—e3
62. Л c7—e7 e3—e2+
63. Л e7 : e2 Л h2—h1+
64. Кр d1—c2 К f3—d4+
65. Кр e2—d2 К d4 : e2
66. Кр d2 : e2 Кр g6—g7
67. Кр e2—f3 Л h1—d1
68. Кр f3—e4 Л d1—e1+
69. Кр e4—f5 Л e1—d1
70. С g8—e6 Л d1—d4
71. Кр f5—e5 Л d4—d1
72. f4—f5 Л d1—h1
73. f5—f6+ Кр g7 : h7
74. Кр e5—d6 Л h1—a1
75. Кр d6—e7 Л a8—a7+
76. С e6—d7 Сдался.

## № 644.

**Парижскій турниръ 1878 г.**

**А. Андерсенъ. Г. Макензи.**

1. a2—a3 d7—d5
2. e2—e3 c7—c5
3. С f1—b5+ С c8—d7

Лучше К c6; выгоднѣе сохранить 2-хъ слоновъ.

4. С b5 : d7+ К b8 : d7

Лучше Ф : d7 и К c6.

5. f2—f4 e7—e6
6. К g1—f3 С f8—d6
7. 0—0 К g8—f6
8. К b1—c3 Л a8—c8
9. К c3—e2 К d7—f8

Для перевода на g6.

10. c2—c4 a7—a6
11. c4 : d5 e6 : d5
12. b2—b3 К f8—g6
13. С c1—b2 Ф d8—e7
14. К e2—g3 0—0
15. К f3—e5 . . .

Лучше было 15. Ф e2 и затѣмъ Л ae1.

15. . . . Ф e7—c7

Слѣдовало: 15. ... С : e5; 16. fe, К : e5; 17. Л f5, К d7.

16. К e5—g4 К f6 : g4
17. Ф d1 : g4 Л c8—e8
18. К g3—f5 f7—f6
19. Л f1—f3 Л e8—e4
20. Л a1—f1 d5—d4
21. Л f3—g3 Л f8—f7
22. h2—h4 Кр g8—f8
23. Ф g4—h5 Кр f8—g8

24. Ф h5—f3 . . .

Еще сильнѣе было: 24. Л : g6, hg; 25. Ф : g6, Л e7; 26. h5, Л e6; 27. h6, С f8; 28. Л f3 съ сильнѣйшей аттакой.

24. . . . С d6 : f4

Если ладья уйдетъ съ e4, то h5 и затѣмъ К h6+.

25. Ф f3 : e4 . . .

Можно было также ef, Л : f4; 26. Ф d3.

25. . . . С f4 : g3
26. e3 : d4 c5 : d4
27. С b2 : d4 С g3—e5
28. С d4 : e5 Ф c7 : e5
29. Ф e4—c4! Ф e5—c7

Если 29. ... К e7, то 30. d4; и если Ф e1, то 31. Ф : f7+ и К d6+.

30. d2—d4 h7—h6?

Лучше 30. ... Ф d7 и потомъ К e7.

31. h4—h5 К g6—f8
32. Л f1—e1 Кр g8—h7
33. Л e1—e8 Ф c7 : c4!

Если Ф d7, то К d6 и выигрываютъ.

34. b3 : c4 Кр h7—g8
35. К f5—e7+ Кр g8—h7
36. d4—d5 g7—g6
37. h5 : g6+ К f8 : g6
38. d5—d6 К g6—e5
39. К e7—d5! Кр h7—g6

Нельзя К : c4; тогда d7.

40. c4—c5 К e5—d7
41. К d5—f4+ Кр g6—g7

Если 41. ... Кр f5, то 42. Л e7.

42. Л e8—c8 f6—f5
43. Л c8—c7 Кр g7—f6
44. Кр g1—f2 К d7—e5
45. Кр f2—e3 К e5—c6
46. Кр e3—d3! . . .

Чтобы послѣ 46. ... Л : c7: 47. dc, К e7; отвѣтить 48. К d5+.

46. . . . К e6—d8
47. Кр d3—c4 Кр f6—e5
48. g2—g3 b7—b6
49. Л c7—e7+ Кр e5—f6
50. К f4—d5+ Кр f6—g7
51. К d5 : b6 Кр g7—f6
52. К b6—d7+ Кр f6—g5
53. Кр c4—d5 и выигрываютъ.

## № 645.

Играна въ Вѣнѣ въ 1873 г.; рѣшительная партія на 1-й и 2-й призы.

| | В. Стейницъ. | И. Блэкбёрнъ. |
|---|---|---|
| 1. | a2—a3 | g7—g6 |
| 2. | d2—d4 | С f8—g7 |
| 3. | e2—e4 | c7—c5? |
| 4. | d4 : c5 | Ф d8—c7 |
| 5. | С f1—d3 | Ф c7 : c5 |
| 6. | К g1—e2 | К b8—c6 |
| 7. | С c1—e3 | Ф c5—a5+ |
| 8. | К b1—c3 | d7—d6 |
| 9. | 0—0 | С c8—d7 |
| 10. | b2—b4 | Ф a5—d8 |
| 11. | Л a1—b1 | b7—b6? |

Лучше было 11. ... К g8—f6.

12. К c3—d5 К g8—f6
13. К d5 : f6+ С g7 : f6
14. С e3—h6! . . .

Весьма стѣсняющій ходъ.

14. . . . К c6—e5
15. h2—h3 Л h8—g8
16. f2—f4 К e5—c6
17. Ф d1—d2 Ф d8—c7
18. c2—c4 К c6—d8
19. Л f1—c1 К d8—e6
20. К e2—c3 Ф c7—b7
21. К c3—d5 С f6—h8
22. Кр g1—h1 Л a8—c8
23. Ф d2—f2 С d7—c6
24. Ф f2—h4 К e6—d4
25. С h6—g5 С c6 : d5
26. c4 : d5 Кр e8—d7

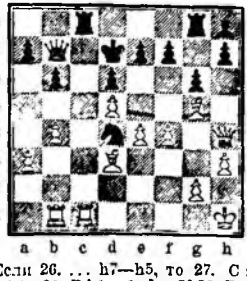

Если 26. ... h7—h5, то 27. С : e7, Л : c1+; 28. Л b1 : c1, Ф : e7? 29. Л c8+, Кр d7; 30. Л c7+.

27. С g5 : e7 Л c8 : c1+
28. Л b1 : c1 Л g8—c8
29. Л c1—d1 Л c8—c3
30. С e7—f6 Ф b7—c8
31. Ф h4—g4+ К d4—f5!
32. С d3—b5+ Кр d7—c7
33. С f6 : c3 h7—h5
34. Ф g4—f3 К f5—h4
35. С c3 : h8 Ф c8 : h8
36. Л d1—c1+ Кр c7—b7
37. Ф f3—c3 Ф h8—d8
38. Ф c3—c6+ Кр b7—b8
39. С b5—a6 и матъ въ 2 хода.

### 1. К g1—f3.

(Начало Цукерторта).

## № 646.

8-я партія матча 1889 г.

| | В. Стейницъ. | М. Чигоринъ. |
|---|---|---|
| 1. | К g1—f3 | К g8—f6 |
| 2. | d2—d4 | d7—d5 |
| 3. | c2—c4 | e7—e6 |
| 4. | К b1—c3 | c7—c6 |
| 5. | e2—e3 | С f8—d6 |
| 6. | С f1—d3 | К b8—d7 |
| 7. | 0—0 | 0—0 |
| 8. | e3—e4 | d5 : e4 |
| 9. | К c3 : e4 | К f6 : e4 |
| 10. | С d3 : e4 | h7—h6 |

Если 10. ... e5, то 11. de, К : e5; 12. К : e5, С : e5; 13. С : h7+ и выигрываетъ пѣшку.

11. С e4—c2 Л f8—e8
12. Л f1—e1 Ф d8—f6
13. С c1—d2 К d7—f8
14. С d2—c3 С c8—d7
15. c4—c5 С d6—b8
16. d4—d5 Ф f6—d8

Можно было 16. ... e5; 17. d5, С g4; затѣмъ К d7 и т. д.

17. d5—d6 b7—b6
18. b2—b4 f7—f6
19. Ф d1—d3 a7—a5
20. a2—a3 e6—e5
21. К f3—h4 b6 : c5
22. b4 : c5 С b8—a7
23. Л a1—d1 С a7 : c5

Лучше было 24. С e6.

24. Ф d3—c4+ К f8—e6
25. Ф c4—e4 К e6—f8
26. Ф e4—c4+ К f8—e6
27. С c2—g6 Ф d8—b6!
28. Л e1—e2 Л e8—b8
29. Л e2—b2 Ф b6—a7
30. С g6—f5 Кр g8—f7
31. Л b2—e2 Ф a7—a6

Лучше С : a3; если 32. С : e5, то Ф c5!; если 33. С : e6+, то 33. ...

С : e6; 34. Ф : e6+, Кр : e6; 35. С d4+ Кр : d6 и выигрываютъ.

32. Ф c4—g4 К e6—f4
33. Л e2 : e5! f6 : e5
34. С c3 : e5 g7—g5
35. С f5—g6+ Кр f7—f8

Если 35. ... Кр g8, то 36. Ф : d7, Л a7; 37. С h7+ и слѣдующимъ ходомъ матъ.

36. Ф g4 : d7 Ф a6—a7
37. Ф d7—f5+ Кр f8—g8
38. d6—d7 Сдался.

## № 647.

Лондонъ. Петербургъ.

Играна по перепискѣ въ 1886—87 гг.

1. К g1—f3 d7—d5
2. d2—d4 С c8—g4
3. К f3—e5 . . .

Если 3. Ф d3, то Ф c8 и на 4. К e5, С f5.

3. . . . С g4—h5
4. g2—g4 С h5—g6
5. h2—h4 e7—e6!
6. С c1—f4 . . .

Если 6. h5, то С e4; 7. f3. f6; если теперь 8. fe (лучше 8. К d3), то fe; 9. de, С e7 съ сильной аттакой и возможностью вернуть пѣшку.

6. . . . f7—f6
7. К e5 : g6 h7 : g6
8. Ф d1—d3 g6—g5
9. С f4—g3 . . .

Если 9. Ф b5+, то К c6; 10. Ф : b7, К : d4; 11. С : c7, Ф c8; съ выигрышемъ качества по меньшей мѣрѣ.

9. . . . К b8—c6!
10. Ф d3—g6+ . . .

Если 10. К d2 или 10. a3 или 10. c3, черные отвѣтили бы 10. ... С d6! 11. c3 (если 11. 0—0—0, то gb; 12. Л : h4, Л : h4; 13. С : h4, g5; 14. С g3, С : g3); С : g3; 12. Ф : g3, Ф d6; 13. Ф : d6, cd; 14. К f3, e5, съ превосходной игрой, угрожая выиграть пѣшку.

10. . . . Кр e8—d7
11. c2—c3 . . .

Если 11. Ф f7+, то К c6—e7 угрожая выиграть ферзя послѣ К h6 и g6.

11. . . . Ф d8—e8
12. Ф g6—d3 . . .

Послѣ 12. Ф : e8+, Л : e8, игра черныхъ была бы еще сильнѣе; если 12. Ф c2, то не К g8—e7, но С d6.

12. . . . К g8—e7!
13. С f1—g2 g5 : h4
14. Л h1 : h4 Л h8 : h4
15. С g3 : h4 Ф e8—g6
16. Ф d3 : g6 . . .

Необходимо; если 16. Ф b5, то Ф h6, а если 16. Ф h3, то Ф c2.

16. . . . К e7 : g6
17. С h4—g3 С f8—d6
18. С g3 : d6 Кр d7 : d6

Теперь въ результатѣ черные выиграли 4 темпа и пріобрѣли аттаку.

19. e2—e3 Л a8—h8
20. Кр e1—f1 e6—e5

Если 20. ... Л h4, то 21. С f3, e5, 22. Кр g2; и, если 22. ... e4, то 23. С e2, затѣмъ К d2 и c4.

Также хорошо было 20. ... К d8—f7—g5 и т. д.

21. К b1—d2 Л h8—h4

Чтобы вызвать 22. f2—f3. Если 22. К f3, то Л h8 (Л : g4? С h3) и затѣмъ К d8, потомъ c4 или К e6.

22. f2—f3 e5 : d4
23. c3 : d4 К c6—b4
24. Кр f1—f2 b7—b6
25. b2—b3 Л h4—h8!

Чтобы послѣ 26. a3 имѣть возможность играть К d3+. а не К a6 или К e6: если ладья оставалась бы на h4, то послѣ К d3+, 26. Кр g3, угрожая С f1.

26. a2—a3 К b4—d3+
27. Кр f2—e2 . . .

Если 27. Кр g3, то главный варіантъ продолженія былъ бы слѣдующій: 27. Кр g3, Л e8; 28. К f1, c5; 29. dc, bc; 30. Л d1, c4; 31. bc, dc; 32. К d2, Кр c5; 33. К e4+, Л : e4; 34. fe, К g6, e5; 35. С f1! Кр b5; едва ли бѣлые могутъ спасти партію въ данномъ положеніи.

27. . . . Л h8—h2
28. Кр e2 : d3 . . .

Если 28. Л g1, то К h4; 29. Кр : d3, К : g2; затѣмъ К h4, угрожая взять Л : d2. Бѣлые не могутъ играть 30. К f1, по причинѣ К e1+.

28. . . . Л h2 : g2
29. Л a1—h1 c7—c5!
30. Л h1—h7 . . .

Если 30. dc, то bc; 31. Л h7, К e5+, 32. Кр c3, d4+ и выигрываютъ.

30. . . . c5 : d4
31. e3 : d4 К g6—f4+
32. Кр d3—c3 . . .

Если 32. Кр e3, то g5 и бѣлые, чтобы избѣжать мата, должны жертвовать коня.

32. . . . К f4—e6
33. Кр c3—d3 a7—a5
34. Кр d3—e3 Л g2—g1!

Черные могли выиграть пѣшку послѣ 34. К : d4, 35. Кр : d4! Л : d2+, 36. Кр c3, Л f2; но выигрышъ партіи затруднителенъ, если не невозможенъ.

35. Л h7—h8 Л g1—c1
36. Л h8—b8 Л c1—c3+
37. Кр e3—f2 К e6 : d4
38. Л b8 : b6+ Кр d6—e5
39. Л b6—b7 Кр e5—f4
40. g4—g5 Л c3—e3

Сдается.

Если 41. Л : g7, то f6—f5 и т. д.

### Начало ферзевой пѣшки. (1. d2—d4).

### № 648.

Лондонскій турниръ 1883 г.

| И. Цукертортъ. | | И. Блэкбёрнъ. |
|---|---|---|
| 1. | d2—d4 | e7—e6 |
| 2. К | g1—f3 | К g8—f6 |
| 3. | e2—e3 | d7—d5 |
| 4. С | f1—d3 | С f8—e7 |
| 5. | 0—0 | 0—0 |
| 6. | b2—b3 | c7—c5 |
| 7. С | c1—b2 | К b8—c6 |
| 8. К | b1—d2 | c5 : d4? |

У бѣлыхъ получается лишняя пѣшка на ферзевомъ флангѣ.

| | | |
|---|---|---|
| 9. | e3 : d4 | b7—b6 |
| 10. | c2—c4 | С c8—a6 |
| 11. Л | f1—e1 | Л a8—c8 |
| 12. Л | a1—c1 | К c6—a5 |
| 13. К | f3—e5 | С e7—b4 |
| 14. | c4—c5! | С a6 : d3 |
| 15. К | e5 : d3 | С b4 : d2 |
| 16. Ф | d1 : d2 | К f6—e4 |
| 17. Ф | d2—e3 | Л f8—e8 |
| 18. | f2—f3 | К e4—f6 |
| 19. Л | c1—c2 | К f6—d7 |
| 20. Л | e1—c1 | b6 : c5 |

Лучше К b8.

| | | |
|---|---|---|
| 21. | d4 : c5 | К d7—b8 |
| 22. К | d3—e5 | f7—f6 |

Если 22. ... К b8—c6, то 23. К : c6, К : c6; 24. b4, и если К : b4, то Ф d4.

23. c5—c6! Л c8—c7

Если 23. ... fe, то 24. c7, Ф d7; 25. cb Ф, Л : b8; 26. Л c7, Ф d8 (b5, d6); 27. Л : g7+, Кр : g7; 28. Ф : e5+ и матъ въ 3 хода.

24. Ф e3—d2! f6 : e5
25. Ф d2 : a5 Ф d8—c8

Если 25. ... К b8 : c6, то 26. Ф a4 и выигрываютъ коня.

26. С b2 : e5 Л c7—f7

И теперь нельзя брать пѣшку; если Л : c6, то 27. Ф : a7.

| | | |
|---|---|---|
| 27. | С e5 : b8 | Ф c8 : b8 |
| 28. | c6—c7 | Ф b8—c8 |
| 29. | Ф a5 : a7 | e6—e5 |
| 30. | Л c2—c5 | e5—e4 |
| 31. | Л c5—b5 | Л f7—f8 |
| 32. | Л b5—b8 | Ф c8—d7 |
| 33. | Л b8 : e8 | Л f8 : e8 |
| 34. | Ф a7—a4 | Ф d7 : a4 |
| 35. | b3 : a4 | Л e8—c8 |
| 36. | f3 : e4 | d5 : e4 |
| 37. | Кр g1—f2 | . . . |

Лучше 37. a4—a5.

| | | |
|---|---|---|
| 37. | . . . | Кр g8—f7 |
| 38. | Кр f2—e3 | Кр f7—e6 |
| 39. | Кр e3 : e4 | g7—g6 |
| 40. | Л c1—c6+ | Кр e6—d7 |
| 41. | Кр e4—d5 | Сдался. |

### № 649.

Лондонскій турниръ 1883 г.

| М. Чигоринъ. | | Г. Макензи. |
|---|---|---|
| 1. | d2—d4 | e7—e6 |
| 2. | e2—e3 | К g8—f6 |
| 3. К | g1—f3 | d7—d5 |
| 4. С | f1—e2 | c7—c5 |
| 5. | 0—0 | К b8—c6 |
| 6. | b2—b3 | c5 : d4? |
| 7. | e3 : d4 | С f8—d6 |
| 8. К | b1—c3 | a7—a6 |
| 9. С | e2—d3 | Ф d8—c7 |
| 10. К | c3—e2 | b7—b6 |

11. К e2—g3 К c6—b4
12. С c1—a3 С c8—b7

Если 12. ... К : d3, то 13. С : d6, Ф : d6; 14. Ф : d3 и т. д.

13. С a3 : b4 С d6 : b4
14. Ф d1—e2 С b4—c3

Лучше 0—0.

15. Л a1—d1 g7—g6
16. Ф e2—e3 h7—h6
17. К f3—e5 Л a8—c8
18. К g3—e2 С c3—b4
19. К e2—f4 К f6—e4

Если 19. ... 0—0, то 20. С : g6, fg; 21. К : e6 и т. д.

20. f2—f3 К e4—d6

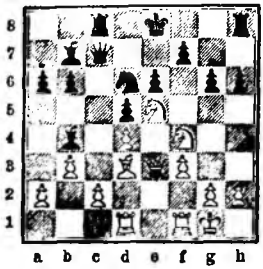

21. К e5 : g6 f7 : g6
22. С d3 : g6+ К d6—f7

Если 22. ... Кр e7, то 23. Ф : e6+, Кр f8; 24. Ф e5, К f7; 25. Ф f6, Ф e7; 26. К e6+, Кр e8; 27. Ф : h8+; Кр d7; 28. Ф g7.

23. Ф e3 : e6+ Кр e8—d8

Если 23. ... Ф e7, то 24. С : f7+ а если 23. ... Кр f8, то 24. Ф f6.

24. Ф e6 : f7 Ф c7 : f7
25. С g6 : f7 Л c8 : c2
26. С f7 : d5 С b7—c8
27. Л f1—f2 Л c2 : f2
28. Кр g1 : f2 С c8—d7
29. К f4—d3 С b4—d6
30. К d3—e5 С d7—e8
31. С d5—f7 Л h8—h7
32. С f7 : e8 Кр d8 : e8
33. Л d1—c1 Кр e8—d8
34. f3—f4 Сдался.

## ГОЛЛАНДСКАЯ ПАРТІЯ.

### 1. f7—f5.

### № 650.

Изъ матча 1858 г.

| Д. Гаррвицъ. | П. Морфи. |
|---|---|
| 1. d2—d4 | f7—f5 |
| 2. c2—c4 | e7—e6 |
| 3. К b1—c3 | К g8—f6 |
| 4. С c1—g5 | С f8—e7 |
| 5. e2—e3 | 0—0 |
| 6. С f1—d3 | b7—b6 |
| 7. К g1—e2 | С c8—b7 |
| 8. 0—0 | К f6—h5 |
| 9. С g5 : e7 | Ф d8 : e7 |
| 10. К e2—g3 | К h5 : g3 |
| 11. h2 : g3 | d7—d6 |
| 12. f2—f4 | . . . |
| 12. . . . | К b8—c6 |

Лучше 12. e3—e4.

| | |
|---|---|
| 13. g3—g4 | К c6—b4 |
| 14. g4 : f5 | e6 : f5 |
| 15. Ф d1—d2 | Л a8—c8 |
| 16. Л a1—e1 | Ф e7—h4 |
| 17. С d3—b1 | Л c8—e6 |
| 18. Ф d2—f2 | Ф h4—h5 |
| 19. d4—d5 | Л e6—h6 |
| 20. Ф f2—f3 | Ф h5—h4 |
| 21. a2—a3 | К b4—a6 |
| 22. b2—b4 | К a6—b8 |
| 23. К c3—e2 | К b8—d7 |
| 24. К e2—g3 | g7—g6 |
| 25. Кр g1—f2 | К d7—f6 |
| 26. Л f1—h1 | К f6—g4+ |
| 27. Кр f2—g1 | Ф h4—f6 |
| 28. Л h1 : h6 | К g4 : h6 |
| 29. Ф f3—d1 | К h6—g4 |
| 30. Ф d1—d2 | Ф f6—h4 |
| 31. К g3—f1 | Л f8—e8 |
| 32. g2—g3 | Ф h4—h3 |
| 33. b4—b5 | К g4—f6 |
| 34. Ф d2—g2 | Ф h3 : g2+ |
| 35. Кр g1 : g2 | a7—a6 |
| 36. a3—a4 | a6 : b5 |
| 37. a4 : b5 | Л e8—a8 |

Ошибочно было бы К : d5.

| | |
|---|---|
| 38. К b1—d2 | Л a8—a3 |
| 39. e3—e4 | f5 : e4 |
| 40. К d2 : e4 | К f6 : e4 |

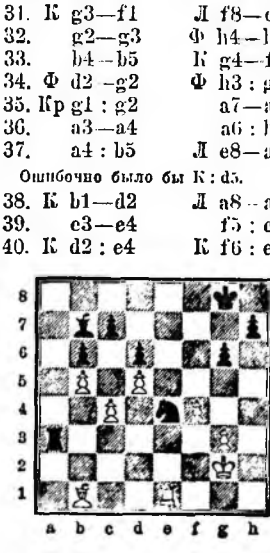

41. С b1 : e4 . . .

Если 41. Л : e4, то Л b3 и на 42. С c2, Л c3; если 43. С d1, то Л : c4 и на 44. Л : c4, С : d5+ и слонъ беретъ ладью.

| | |
|---|---|
| 41. . . . | Л a3—c3 |
| 42. С e4—f3 | Кр g8—f7 |

Если 42. ... Л : c4, то 43 Л e8+ и Л b8.

| | |
|---|---|
| 43. Л e1—e4 | С b7—c8 |
| 44. С f3—e2 | С c8—f5 |
| 45. Л e4—d4 | h7—h5 |
| 46. Кр g2—f2 | Кр f7—f6 |
| 47. Л d4—d2 | С f5—c2 |
| 48. Кр f2—e1 | С c2—e4 |

Если 48. ... С b3, то 49. Л d3, Л c1+; 50. Кр d2, Л c2+; 51. Кр d1, Л c3+; 52. Кр d2, Л c2+; 53. Кр d1, Л b2+; 54. Кр c1, Л c2+; 55. Кр d1 и т. д.

| | |
|---|---|
| 49. Кр e1—f2 | Кр f6—f5 |
| 50. Л d2—a2 | h5—h4 |
| 51. g3 : h4 | Кр f5 : f4 |
| 52. Л a2—a7 | Л c3—h3 |
| 53. Л a7 : c7 | Л h3—h2+ |
| 54. Кр f2—e1 | Кр f4—e3 |

И черные выигрываютъ; если 55. С f1, то Л a2.

### № 651.

Гастингсскій турниръ 1895 г.

| Д. Яновскій. | А. Альбинъ. |
|---|---|
| 1. d2—d4 | f7—f5 |
| 2. c2—c4 | e7—e6 |
| 3. К b1—c3 | С f8—b4 |
| 4. e2—e3 | К g8—f6 |
| 5. С f1—d3 | 0—0 |
| 6. К g1—f3 | d7—d6 |
| 7. Ф d1—b3 | c7—c5 |
| 8. 0—0 | К b8—c6 |
| 9. Л f1—d1 | С b4 : c3 |
| 10. b2 : c3 | Ф d8—e7 |
| 11. Ф b3—c2 | e6—e5 |
| 12. С d3 : f5 | e5—e4 |
| 13. С f5 : c8 | . . . |

Лучше было 13. К f3—h4: но въ этомъ случаѣ черные возвращаютъ пѣшку, продолжая 13. ... С : f5; 14. К : f5, Ф e6; 15. К g3, Ф : c4 и т. д.

| | |
|---|---|
| 13. . . . | e4 : f3 |
| 14. С c8—h3 | К f6—e4 |
| 15. g2—g3 | Л a8—d8 |

Чтобы на 16. d4 : c5, можно было бы отвѣтить d6 : c5.

| | |
|---|---|
| 16. Л a1—b1 | b7—b6 |
| 17. С h3—f1 | Л d8—e8 |
| 18. С f1—d3 | Ф e7—d7! |
| 19. Кр g1—h1 | . . . |

Если 19. С d3 : e4, то Л e8 : e4; 20. Ф c2 : e4, Ф d7—h3.

| | |
|---|---|
| 19. . . . | Ф d7—h3 |
| 20. С d3—f1 | Ф h3—h5 |
| 21. h2—h3 | . . . |

Трудна защита для бѣлыхъ въ виду угрозы Л e8—e6 или Л f8—f6—h6.

| | |
|---|---|
| 21. . . . | К e4—g5 |
| 22. Кр h1—h2 | Л e8—e4 |
| 23. Ф c2—a4 | . . . |

Какимъ образомъ бѣлые могутъ

предупредить комбинацію съ жертвою ферзя, послѣ 23. ... Л f8—f6, 24. ... К g5 : h3; 25. С : h3, Ф : h3 и матъ въ слѣдующій ходъ?

23. . . . К g5 : h3

24. Ф a4 : c6 . . .

Если 24. С : h3, то Л f6, угрожая матомъ въ 2 хода.

24. . . . К h3 : f2+
25. Кр h2—g1 К f2—h3+
26. С f1 : h3 Ф h5 : h3
27. Л b1—b2 Ф h3 : g3+
28. Кр g1—f1 Л e4—h4

Сдался.

## № 652.

Парижскій турниръ 1900 г.

З. Ласкеръ. Г. Пильсбери.

1. d2—d4 f7—f5
2. e2—e4 f5 : e4
3. К b1—c3 К g8—f6
4. С c1—g5 c7—c6!

Если 4. ... d5?, то 5. С : f6, ef; 6. Ф h5+ и 7. Ф : d5.

5. f2—f3 . . .

Это лучше, чѣмъ 5. С : g5, ef; 6. К : e3, Ф b6! и т. д.

5. . . . e4 : f3
6. К g1 : f3 e7—e6
7. С f1—d3 С f8—e7
8. К f3—e5! . . .

Вынуждаетъ 0—0, угрожая С : f6 и Ф h5+.

8. . . . 0—0
9. С g5 : f6 Л f8 : f6?

Лучше 9. ... С : f6! и на 10. Ф h5, g6; 11. К : g6, Ф e8.

10. Ф d1—h5 g7—g6 (см. діагр.).

Если 10. ... h6, то 11. К g4 и Ф g6.

11. К e5 : g6! Ф d8—e8

Или 11. ... hg; 12. С : g6, Л : g6!; 13. Ф : g6+, Кр h8; 14. 0—0 и выигрываютъ.

12. К g6 : e7+ Ф e8 : e7
13. 0—0—0 d7—d5
14. Л d1—e1 . . .

Сильнѣе 14. Л df1 и на К d7, 15. g4 и g5.

14. . . . К b8—d7

15. Л e1—e3 . . .

И теперь можно было g4.

15. . . . Л f6—f7
16. Л e3—g3+ Кр g8—h8
17. С d3—g6 Л f7—g7
18. Л h1—f1 К d7—f6
19. Ф h5—h4 К f6—g8
20. Ф h4 : e7 Л g7 : e7
21. С g6—d3 С c8—d7
22. К c3—b1 Л a8—e8
23. К b1—d2 e6—e5
24. d4 : e5 Л e7 : e5
25. К d2—f3 Л e5—e3
26. К f3—g5 Л e3 : g3
27. h2 : g3 h7—h6
28. К g5—f7+ Кр h8—g7
29. К f7—d6 Л e8—e7
30. К d6 : b7 К g8—f6
31. К b7—c5 С d7—g4
32. Л f1—f4 С g4—c8
33. Л f4—a4 К f6—g4
34. С d3—a6 С c8—f5
35. Л a4—f4 К g4—e3
36. c2—c3 Кр g7—g6
37. Л f4—f2 С f5—e4
38. b2—b3 . . .

Лучше чѣмъ 38. К : e4, de и т. д.

38. . . . С e4 : g2
39. С a6—d3+ Кр g6—g5
40. Л f2—f8 Кр g5—g4
41. Л f8—g8+ Кр g4—f3
42. Л g8—g6 К e3—g4
43. С d3—f5 h6—h5
44. Л g6—g5 Л e7—e1+
45. Кр c1—b2 Л e1—h1
46. С f5—g6 Кр f3 : g3
47. С g6 : h5 С g2—h3
48. С h5 : g4 С h3 : g4
49. Л g5—g6 Л h1—h2+
50. Кр b2—a3 Л h2—c2
51. К c5—d3! Кр g3—h4
52. К d3—e5 С g4—f5
53. Л g6 : c6 Кр h4—g3
54. Л c6—c5 Л c2—d2
55. К e5—c6 Кр g3—f4
56. К c6—b4 d5—d4
57. c3 : d4 Л d2 : d4
58. Л c5—a5 Л d4—d7
59. К d4—c6 С f5—e4
60. К c6 : a7 и бѣлые выиграли на 85 ходу.

## № 653.

Д-ръ Гёрингъ. Х.

1. d2—d4 f7—f5
2. e2—e4 f5 : e4
3. К b1—c3 К g8—f6
4. С c1—g5 e7—e6
5. С g5 : f6 Ф d8 : f6
6. К c3 : e4 Ф f6—g6
7. С f1—d3 Ф g6 : g2
8. Ф d1—h5+ g7—g6
9. Ф h5—e5 Ф g2 : h1
10. Ф e5 : h8 Ф h1 : g1+
11. Кр e1—e2 Ф g1 : a1
12. К e4—f6+ Кр d8—e7

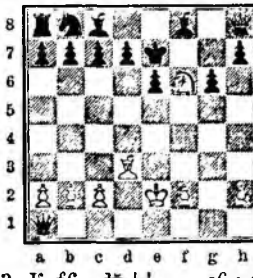

13. К f6—d5+! e6 : d5
14. Ф h8 : h7+ Кр e7—f6
15. Ф h7 : g6+ Кр f6—e7
16. Ф g6—g5+ Кр e7—f7
17. С d3—g6+ Кр f7—g8
18. С g6—e4+! С f8—g7
19. С e4 : d5+ и матъ черезъ нѣсколько ходовъ. И при другихъ ходахъ короля матъ всегда вынуждается.

**Начало ферзевыхъ пѣшекъ.**
**1. d2—d4, d7—d5.**

## № 654.

Гастингсскій турниръ 1895 г.

Д-ръ З. Таррашъ. М. Чигоринъ.

1. d2—d4 d7—d5
2. e2—e3 К g8—f6
3. С f1—d3 К b8—c6!
4. f2—f4 К c6—b4
5. К g1—f3 К b4 : d3+
6. c2 : d3? . . .

Лучше 6. Ф : d3.

6. . . . e7—e6
7. 0—0 С f8—e7
8. К b1—d2 0—0
9. Ф d1—c2 С c8—d7
10. К d2—b3 С d7—a4

11. Ф c2—c3 b7—b6!
12. Ф c3—e1 c7—c5
13. С c1—d2 С a4—b5
14. К f3—e5 К f6—d7!
15. К b3—c1 К d7 : e5
16. d4 : e5 Л a8—c8
17. Л f1—f2 f7—f6
18. С d2—c3 d5—d4
19. e3 : d4 c5 : d4
20. e5 : f6 Л f8 : f6
21. С c3—b4 С e7—c5
22. С b4 : c5 b6 : c5
23. Ф e1—d2 Ф d8—d6
24. К c1—e2 Л c8—f8
25. Л a1—f1 Ф d6—d5
26. К e2—g3 e6—e5
27. f4—f5 c5—c4
28. К g3—e4 c4 : d3!

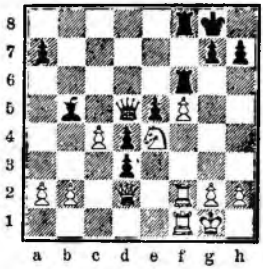

29. К e4 : f6+ Л f8 : f6
30. Л f1—c1 h7—h6
31. Л c1—c8+ Кр g8—h7
32. Ф d2—b4 С d5—c6!
33. Ф b4—b8 Л f6 : f5!
34. Л c8—h8+ Кр h7—g6
35. Л h8—f8 Л f5—g5
36. Л f8—f3 d3—d2
Сдался.

№ 655.

Лондонскій турниръ 1883 г.

**Я. Мэзенъ. В. Стейницъ.**

1. d2—d4 d7—d5
2. С c1—f4 c7—c5
3. d4 : c5 К b8—c6
4. К g1—f3 f7—f6
5. e2—e3 e7—e5
6. С f4—g3 С f8 : c5
7. c2—c3 К g8—e7
8. К b1—d2 С c5—b6
9. С f1—e2 0—0
10. 0—0 К e7—f5
11. e3—e4 К f5 : g3
12. h2 : g3 d5—d4
13. c3 : d4 e5 : d4
14. С e2—c4+ Кр g8—h8
15. К d2—b3 С c8—g4
16. С c4—d5 . . .

Лучше 16. С e2.

16. . . . К c6—e5!
17. С d5 : b7 Л a8—b8
18. С b7—d5 f6—f5!
19. К b3—d2 . . .

Если 19. К : d4, то fe; 20. С : e4, С : d4; и бѣлые не могутъ брать слона.

19. . . . f5—f4!
20. Ф d1—a4 К e5 : f3+
21. К d2 : f3 . . .

Если 21. gf, то С h3 и Ф g5.

21. . . . f4 : g3
22. f2 : g3 Ф d8—d6!
23. К f3—h2 . . .

На 23. Кр h2, послѣдовало бы, Ф h6+; 24. К h4, С c7; 25. Кр g1: С : g3.

23. . . . d4—d3+
24. Кр g1—h1 С g4—e2
25. Л f1 : f8+ Л b8 : f8
26. С d5—b3 Ф d6 : g3
27. Ф a4—d7 . . .

Если 27. Ф b4, то Л f2; 28. Л g1, С f1 (или С c7; 29. К f3, Ф h3+; 30. g : h3, С : f3+; 31. Л g2, Л f1×); 29. К : f1, Л : f1 и выигрываютъ.

27. . . . d3—d2!

Чтобы на 28. Ф h3, играть Ф : h3; 29. gh, Л c8.

28. Ф d7 : d2 С b6—c7
29. e4—e5 Ф g3 : e5
30. К h2—f3 Л f8 : f3
Сдался.

№ 656.

Лейпцигскій турниръ 1894 г.

**И. Блэкбёрнъ. Д-ръ З. Таррашъ.**

1. d2—d4 d7—d5
2. К g1—f3 c7—c5
3. d4 : c5 e7—e6
4. e2—e4 С f8 : c5
5. С f1—b5+ К b8—c6
6. e4 : d5 e6 : d5

Теперь черные получили изолированную пѣшку d.

7. 0—0 К g8—e7
8. К b1—c3 0—0
9. С c1—f4 С c8—g4
10. С b5—e2 a7—a6
11. h2—h3 С g4—e6
12. a2—a3 К e7—g6
13. С f4—h2 С c5—a7
14. Ф d1—d2 d5—d4
15. К c3—e4 b7—b5
16. Л a1—d1 h7—h6
17. С e2—d3 Ф d8—d7
18. Л f1—e1 Л a8—d8
19. К e4—g3 Кр g8—h8
20. С d3—e4 Ф d7—c8
21. К g3—e2 С e6—d5
22. К e2—f4 К g6 : f4
23. С h2 : f4 С d5 : e4
24. Л e1 : e4 Л f8—e8
25. Л d1—e1 Л e7 : e4
26. Л e1 : e4 Ф c8—f5
27. Ф d2—d3 . . .

Угрожая выиграть ферзя.

27. . . . Ф f5—d5
28. К f3—e5 К c6—e7
29. С f4—d2 f7—f6

Это компрометируетъ позицію короля.

30. К e5—f3 К e7—c6
31. Л e4—h4 Ф d5—c4

Ферзь удаляется изъ игры.

32. Ф d3—g6 К c6—e7

33. Л h4 : h6+! . . .

Правильная жертва качества.

33. . . . g7 : h6
34. Ф g6 : f6+ Кр h8—g8
35. Ф f6 : e7 Ф c4—c8
36. К f3—e5 Сдался.

№ 657.

Вѣнскій турниръ 1898 г.

**А. Гальпринъ. А. Бёрнъ.**

1. d2—d4 d7—d5
2. К g1—f3 К g8—f6
3. e2—e3 c7—c5
4. b2—b3 С c8—g4
5. С c1—b2 e7—e6
6. С f1—d3 К b8—c6
7. К b1—d2 С f8—d6

8. 0—0 0—0
9. c2—c4 Ф d8—e7
10. Л a1—c1 Л a8—d8
11. c4 : d5 К c6—b4
12. С d3—b1 c5 : d4
13. С b2 : d4 e6—e5
14. С d4—b2 К b4 : d5
15. h2—h3 С g4—h5
16. g2—g4 . . .

Это компрометируетъ положеніе короля.

16. . . . С h5—g6
17. К d2—c4 С d6—c5
18. Ф d1—e2 e5—e4
19. К f3—e5 К f6—d7!
20. К e5 : d7 Л d8 : d7
21. К c4—e5 Л d7—c7
22. Кр g1—g2 С c5—d6
23. Л c1 : c7 С d6 : c7
24. К e5 : g6 f7 : g6
25. Ф e2—c4 Ф e7—d6
26. Л f1—h1 Л f8 : f2+!

27. Кр g2 : f2 Ф d6—g3+
28. Кр f2—f1 Ф g3—f3+
29. Кр f1—g1 Ф f3 : e3+
30. Кр g1—f1 Ф e3—f3+
31. Кр f1—g1 Ф f3—g3+
32. Кр g1—f1 Ф g3—f3+
33. Кр f1—g1 e4—e3
34. Л h1—h2 Ф r3—d1+

Если 34. Ф f1, то e2!; 35. Ф : f3, e1 Ф+; 36. Ф f1 (Кр g2, К f4+), Ф g3+; 37. Ф g2, С b6+; 38. Кр f1, К e3+ и выигрываютъ.

35. Кр g1—g2 e3—e2
36. Л h2—h1 Ф d1 : h1+
37. Кр g2 : h1 e2—e1Ф+
38. Кр h1—g2 Ф e1—g3+
39. Кр g2—f1 Ф g3—f3+
40. Кр f1—g1 С c7—b6+
41. С b2—d4! . . .

Иначе матъ въ 2 хода.

41. . . . Ф f3—d1+
42. Кр g1—g2 Ф d1 : d4
43. Ф c4 : d4 С b6 : d4
44. С b1—e4 К d5—c3
45. С e4 : b7 К c3 : a2
46. С b7—d5+ Кр g8—f8
47. Кр g2—f3 К a2—c3
48. С d5—c4 g6—g5
49. Кр f3—g3 Кр f8—e7
50. Кр g3—f3 h7—h6
51. С c4—g8 Кр e7—d6
52. С g8—c4 Кр d6—c5
53. С c4—f7 Кр c5—b4
54. С f7—g8 a7—a5
55. С g8—f7 С d4—c5

Сдался.

**Ферзевъ гамбитъ. 1. d2 — d4, d7 — d5; 1. c2 — c4, d5 : c4.** (Принятый); при другихъ ходахъ получается отказанный. Слѣдуетъ опасаться: 2. . . . d5 : c4; 3. e3, b5?; 4. a4, c6?; 5. ab, cb; 6. cb, Ф f3 и черные теряютъ фигуру.

## № 658.

Бреславльскій турниръ 1889 г.

**И. Блэкбёрнъ. Э. Шаллоппъ.**

1. d2—d4 d7—d5
2. c2—c4 c7—c6
3. e2—e3 С c8—f5
4. К b1—c3 e7—e6
5. К g1—f3 К b8—d7
6. c4 : d5 e6 : d5
7. С f1—d3 С f5 : d3
8. Ф d1 : d3 К g8—f6
9. 0—0 С f8—e7
10. К c3—e2 0—0
11. К e2—g3 Л f8—e8
12. С c1—d2 a7—a5
13. С d2—c3 С e7—d6
14. К f3—d2 b7—b5

Невыгодно для черныхъ: 14. . . . К e4; 15. К : e4, de; 16. К : e4, С : h2+; 17. Кр : h2, Ф h4+; 18. Кр g1 и т. д.

15. b2—b3 a5—a4
16. К g3—f5 С d6—f8
17. f2—f3? g7—g6
18. К f5—g3 b5—b4
19. С c3—b2 a4—a3
20. С b2—c1 c6—c5
21. Л f1—d1 Л a8—c8
22. К d2—f1 Ф b8—b6!
23. d4 : c5 С f8 : c5
24. Кр g1—h1 К d7—e5
25. Ф d3—e2 d5—d4
26. e3 : d4 . . .

Если 26. e4, то d3∓.

26. . . . С c5 : d4
27. С c1—e3 . . .

Если 27. Л b1, то К e5—g4 и выигрываютъ.

27. . . . К e5 : f3!
28. С e3 : d4 К f3 : d4
29. Ф e2—f2 Л c8—d8
30. Л d1—d2 К f6—g4
31. Ф f2—g1 . . .

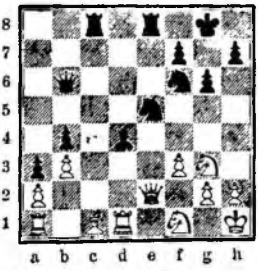

Если 31. Ф f4, то h5.

31. . . . Ф b6—f6
32. Л a1—d1 . . .

Если 32. h3, то К d4—e2; 33. Л : d8!, Л : d8; 34. К : e2, Ф : a1; 35. hg, Л d1 и выигрываютъ.

32. . . . Кр g8—g7!
33. h2—h3 К d4—e2
34. Л d2 : e2 . . .

Если 34. К : e2, то К f2+.

34. . . . Л e8 : e2
35. Л d1 : d8 К g4—f2+
36. Кр h1—h2 Л e2 : a2
37. Л d8—a8 Ф f6—f4
38. Л a8—e8 h7—h5
39. Л e8—e4 К f2 : e4
40. Ф g1—d4+! Кр g7—h7
41. h3—h4 Ф f4—f3
42. Ф d4 : e4 Л a2 : g2+
43. Кр h2—h3 Ф f3 : e4
44. К g3 : e4 Л g2—b2
45. К f1—g3 a3—a2 и выигрываютъ.

## № 659.

Лондонскій турниръ 1899 г.

**Г. Пильсбери. М. Чигоринъ.**

1. d2—d4 d7—d5
2. c2—c4 К b8—c6
3. К g1—f3 С c8—g4
4. e2—e3 e7—e6
5. К b1—c3 С f8—b4
6. Ф d1—b3 С g4 : f3
7. g2 : f3 К g8—e7
8. С c1—d2 0—0
9. С f1—d3 Л a8—b8!
10. c4 : d5 К e7 : d5
11. 0—0—0 С b4 : c3
12. С d2 : c3 b7—b5
13. С c3—d2 . . .

Если 13. e4, то 13. . . . b4; 14. С d2, К : d4 и К b6 и c7—c5; или bc; 14. Ф : c3, К b4!

13. . . . Л b8—b6
14. Л d1—g1 a7—a5
15. f3—f4 . . .

Лучше 15. Л g3, напр.: 15. Л g3. a4 (лучше f5 или Ф f6); 18. С : g6!. К : c2; (18. . . . fg; 19. Л : g6!. Кр h8; 20. С : b1. К : b1; 21. Ф e4, hg;

22. Ф : g6); 19. С : h7+, Кр h8; 20. Л h3! и т. д.

15. . . . f7—f5
16. Л g1—g3 a5—a4
17. Ф b3—d1 К c6—b4
18. С d2 : b4 К d5 : b4
19. Л h1—g1 Л f8—f7
20. С d3—b1? . . .

Если 20. a3, то впослѣдствіи b5—b4, а если 20. Кр b1, то Ф d5.

20. . . . a4—a3!
21. b2 : a3 К b1—d5
22. Ф d1—b3 b5—b4
23. a3 : b4 . . .

Если 23. a4, то Л c6+ и Л c3.

23. . . . Л b6 : b4
24. Ф b3—d3 c7—c5!
25. d4 : c5 Ф d8—a5
26. С b1—c2 . . .

У бѣлыхъ нѣтъ лучшаго хода.

26. . . . Ф a5 : a2
27. f2—f3 Л b4—c4
28. Л g3—g2 Л f7—d7
29. c5—c6 Л c4 : c6
30. Ф d3—d4 Ф a2—a3+
31. Кр c1—d2 Л c6 : c2+
32. Кр d2 : c2 К d5 : e3+
33. Кр c2—b1 Л d7 : d4
34. Л g2 : g7+ Кр g8—f8
35. Л g7—g8+ Кр f8—e7

Сдался.

## № 660.

### Петербургскій матчъ-турниръ 1895 г.

**Г. Пильсбери. М. Чигоринъ.**

1. d2—d4 d7—d5
2. c2—c4 К b8—c6
3. К g1—f3 . . .

Здѣсь повидимому лучше сперва К c3.

3. . . . С c8—g4

Этотъ варіантъ оказывается весьма выгоднымъ для черныхъ: здѣсь слонъ черныхъ не запирается и игра получаетъ характеръ открытой партіи.

4. c4 : d5 С g4 : f3
5. d5 : c С f3 : c6
6. К b1—c3 e7—e6
7. e2—e4 . . .

Это даетъ въ результатѣ слабую пѣшку d4, чѣмъ черные превосходно пользуются.

7. . . . С f8—b4!
8. f2—f3 f7—f5!
9. e4—e5 . . .

Немного лучше 9. e4 : f5.

9. . . . К g8—e7
10. a2—a3 С b4—a5
11. С f1—c4 С c6—d5!
12. Ф d1—a4+ c7—c6
13. С c4—d3 Ф d8—b6
14. С d3—c2 . . .

Черные грозили ходомъ С b3. Если 14. b2—b4, то Ф : d4.

14. . . . Ф b6—a6
15. С c2—d1 С d5—c4
16. f3—f4 0—0—0
17. С c1—e3 К e7—d5

Черные могли завоевать пѣшку d4, ходомъ С b6, но ходъ въ партіи значительно сильнѣе.

18. С e3—d2 К d5—b6
19. Ф a4—c2 Л d8 : d4

Теперь партія бѣлыхъ совершенно разбита.

20. Л a1—c1 С c4—d3
21. Ф c2—b3 К b6—c4
22. Кр e1—f2 . . .

Бѣлые не могутъ спасти фигуру.

22. . . . К c4 : d2
23. Ф b3 : e6+ Кр c8—b8
24. С d1—f3 Ф a6—b6
25. Кр f2—g3 К d2 : f3
26. g2 : f3 С d3—c4
27. Ф e6 : f5 С a5 : c3
28. b2 : c3 Л d4—d2
29. Ф f5—h3 g7—g6
30. Кр g3—h4 h7—h6
31. Ф h3—g4 Ф b6—f2+
32. Ф g4—g3 . . .

Если Кр h3, то С e6 и черные выигрываютъ.

32. . . . g6—g5+
33. Кр h4—g4 h6—h5+
34. Кр g4—f5 С c4—d3+
35. Кр f5—e6 Ф f2—b6

Здѣсь черные могли объявить матъ въ 4 хода: 35. . . . Ф c5 и т. д.

36. Ф g3 : g5 c6—c5+
37. Кр e6—f7 С d3—c4+
38. Кр f7—g7 Л h8—g8+ и матъ въ 2 хода.

## № 661.

### Вѣнскій турниръ 1898 г.

**А. Бёрнъ. Д-ръ З. Таррашъ.**

1. d2—d4 d7—d5
2. c2—c4 e7—e6
3. К b1—c3 c7—c6
4. e2—e3 С f8—d6
5. К g1—f3 f7—f5
6. С f1—e2 К b8—d7
7. 0—0 Ф d8—f6
8. К f3—e1 Ф f6—h6
9. g2—g3 . . .

Лучше было 9. f2—f4.

9. . . . g7—g5!
10. f2—f3 К g8—e7
11. e3—e4 f5—f4
12. e4—e5 С d6—c7
13. g3—g4 Ф h6—g7
14. Л f1—f2 h7—h5
15. Л f2—g2 К e7—g6!
16. g4 : h5 Л h8 : h5
17. С e2—d3 К g6—h4
18. Л g2—c2 d5 : c4
19. С d3 : c4 К h4—f5!
20. Кр g1—h1 С c7—b6

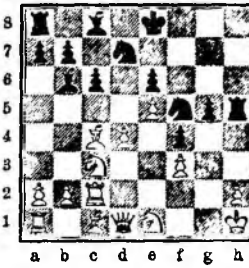

21. С c4 : e6 . . .

Если 21. Л d2, то К : e3; 22. de, К g3+; 23. Кр g2, Л : h2+ и матъ черезъ нѣсколько ходовъ.

21. . . . К f5 : d4
22. С e6—g4 Л h5—h8
23. Л c2—d2 К d7 : e5
24. С g4 : c8 Л a8 : c8
25. Л d2 : d4 С b6 : d4
26. Ф d1 : d4 Л h8 : h2+
27. Кр h1—g1 Ф g7—h8!
28. С c1 : f4 g5 : f4
29. К c3—e4 Л h2—h1+
30. Кр g1—f2 К e5—g4+

Сдался.

## № 662.

**Вѣнскій турниръ 1898 г.**

**Э. Шифферсъ. К. Вальбродтъ.**

1. d2—d4 d7—d5
2. c2—c4 e7—e6
3. К b1—c3 b7—b6

Преждевременно: сперва слѣдуетъ развить королевскій флангъ.

4. С c1—f4 С c8—b7
5. c4 : d5 e6 : d5
6. e2—e3 К g8—f6
7. К g1—f3 С f8—d6
8. С f4 : d6 Ф d8 : d6
9. С f1—b5+ c7—c6

Можетъ быть лучше 9. ... К b8—d7 и на 10. К e5, 0—0 и т. д.

10. С b5—d3 К b8—d7
11. 0—0 0—0
12. К f3—h4 Л a8—e8

Можно было 12. ... g6; f4 и f5 не особенно опасно.

13. К h4—f5 Ф d6—e6
14. К f5—g3 g7—g6
15. Ф d1—d2 Кр g8—g7
16. Л a1—e1 К f6—g8
17. e3—e4 Ф e6—g4

Если Ф d6, то e5 и затѣмъ f4.

18. f2—f4 d5 : e4
19. К c3 : e4 К d7—f6
20. К e4—d6 Л e8 : e1
21. Ф d2 : e1 Ф g4—d7

Повидимому лучше С a8; тогда на Ф e5 возможно Ф e6.

22. Ф e1—e5 Л f8—d8
23. К g3—e4 c6—c5
24. С d3—b5 С b7—c6
25. С b5 : c6 Ф d7 : c6
26. d4 : c5 b6 : c5
27. Л f1—c1! c5—c4
28. Л c1 : c4 Ф c6—b6+
29. Кр g1—f1 Ф b6—e3
30. Л c4—c3 Ф e3—b6
31. g2—g4 Ф b6—a6+
32. Кр f1—e1 Кр g7—f8
33. Л c3—c7 . . .

33. . . . К f6—d7

Теперь черными нѣтъ спасенія.

34. Л c7 : d7! Л d8 : d7
35. Ф e5—e8+ Кр f8—g7
36. Ф e8 : d7 Ф a6 : a2
37. К e4—c3 Ф a2—a1+
38. К c3—d1 Ф a1—a2
39. g4—g5 h7—h6
40. h2—h4 h6 : g5
41. h4 : g5 a7—a5
42. К d6—e8+ Кр g7—f8
43. К e8—f6 К g8 : f6
44. g5 : f6 Кр f8—g8
45. f4—f5 Ф a2—c4
46. Ф d7—e8+ Кр g8—h7
47. Ф e8—e5 a5—a4
48. К d1—e3 Ф c4—c8
49. Кр e1—f2 Кр h7—h6
50. Ф e5—f4+ Кр h6—h7
51. Ф f4—h4+ Кр h7—g8
52. f5 : g6 f7 : g6
53. Ф h4—h6 Ф c8—d7
54. Ф h6 : g6+ Кр g8—f8
55. Ф g6—h6+ Кр f8—g8
56. Ф h6—g5+ Кр g8—f8
57. Кр f2—e2 Сдался.

## № 663.

**Берлинскій турниръ 1897 г.**

**Р. Харузекъ. М. Чигоринъ.**

1. d2—d4 d7—d5
2. c2—c4 e7—e6
3. К b1—c3 b7—b6

Лучше сперва развить королевскій флангъ.

4. e2—e3 К g8—f6
5. К g1—f3 С c8—b7
6. e4 : d5 К f6 : d5!
7. С f1—b5+ c7—c6
8. С b5—d3 К b8—d7
9. 0—0 С f8—d6
10. e3—e4 К d5—b4

Лучше было 10. ... К : c3; 11. bc, e5 и т. д., закрывая бѣлому слону діагональ b1—h7.

11. С d3—c4 a7—a5
12. С c1—g5 С d6—e7
13. С g5—f4 0—0

Здѣсь черные могли избавиться отъ опаснаго слона ходомъ 13. ... С a6.

14. a2—a3 К b4—a6

И теперь возможно было С a6.

15. Ф d1—e2 b6—b5
16. С c4—d3 b5—b4
17. a3 : b4 К a6 : b4
18. Л f1—d1 К d7—b6
19. К f3—e5 С e7—d6

Слѣдовало помѣнять коня на слона.

20. С d3—b1 Ф d8—e7
21. Ф e2—h5 С d6 : e5
22. С f4 : e5 g7—g6
23. Ф h5—h6 f7—f6
24. С e5—g3 Л f8—d8
25. e4—e5 f6 : e5
26. С g3 : e5 . . .

Бѣлые могли выиграть качество ходомъ С h4, но они теряли тогда аттаку.

26. . . . К b6—c4
27. С b1—e4 К b4—d5
28. С e4 : d5 c6 : d5
29. С e5—g3 Л d8—f8
30. b2—b3 К c4—b6
31. К c3—b5 Ф e7—d7
32. К b5—d6 С b7—c6
33. h2—h4 a5—a4
34. h4—h5 a4 : b3
35. Л a1 : a8 К b6 : a8
36. h5 : g6 h7 : g6
37. Ф h6 : g6+ Ф d7—g7
38. Ф g6 : e6+ Кр g8—h7
39. Л d1—e1 Ф g7—d7

Послѣ 39. ... b2; если 40. Ф b3+ Кр g8 могла быть ничья.

40. Ф e6—e3 Л f8—f6
41. Ф e3—g5 Л f6—e6
42. Ф g5—h4+ Л e6—h6
43. Ф h4—g5! Л h6—e6

Черные не имѣютъ защиты.

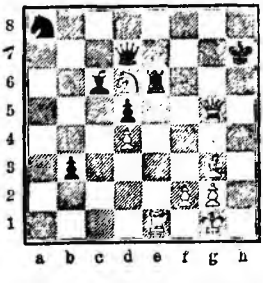

44. Л e1 : e6 Ф d7 : e6
45. С g3—e5 Ф e6—g6
46. Ф g5—h4+ Ф g6—h6
47. Ф h4—c7+ Сдался.

## № 664.

**Вѣнскій турниръ 1898 г.**

**К. Шлехтеръ. К. Вальбродтъ**

1. d2—d4 d7—d5
2. c2—c4 e7—e6
3. К b1—c3 f7—f5
4. С c1—f4 c7—c6
5. e2—e3 К g8—f6
6. С f1—d3 С f8—e7

7. К g1—f3 0—0
8. 0—0 К f6—e4
9. С d3 : e4 f5 : e4
10. К f3—e5 К b8—d7
11. Ф d1—e2 К d7 : e5
12. С f4 : e5 С e7—d6
13. С e5 : d6 Ф d8 : d6
14. c4—c5 Ф d6—e7
15. f2—f3 e4 : f3
16. Л f1 : f3 Л f8 : f3
17. Ф e2 : f3 e6—e5
18. Л a1—f1 e5 : d4?

Гораздо лучше 18. e5—e4.

19. e3 : d4 С c8—d7
20. h2—h3 Л a8—e8
21. Л f1—f2 Л e8—f8

Преждевременная мѣна; въ этомъ положеніи конь сильнѣе слона.

22. Ф f3 : f8+ Ф e7 : f8
23. Л f2 : f8+ Кр g8 : f8
24. К c3—d1 Кр f8—e7
25. К d1—e3 Кр e7—f6
26. h3—h4 С d7—f5
27. b2—b4 С f5—d3
28. Кр g1—f2 h7—h5
29. Кр f2—f3 g7—g5
30. g2—g3 С d3—e4+
31. Кр f3—e2 Кр f6—g6
32. Кр e2—d2 Кр g6—f6
33. Кр d2—c3 С e4—g6
34. b4—b5 С g6—e4
35. a2—a4 g5 : h4?

Этимъ открываются бѣлому королю поля g3 и g5.

36. g3 : h4 Кр f6—e6
37. Кр c3—b4 С e4—d3
38. b5—b6! a7—a6!
39. a4—a5 С d3—e4
40. Кр b4—c3 Кр e6—f6
41. Кр c3—d2 С e4—f5
42. Кр d2—e1 С f5—e4
43. Кр e1—f2 Кр f6—e6
44. Кр f2—g3 Кр e6—f7!

Послѣ 44. ... Кр f6; 45. Кр f4 и либо король попадетъ на g5 или К : d5 или К f5 и К d6 и т. д.

45. Кр g3—f4 Кр f7—f6
46. К e3—f1 С e4—f5
47. К f1—g3 С f5—g4
48. К g3—h1 С g4—e6
49. К h1—f2 С e6—f5
50. К f2—d1 С f5—g4
51. К d1—c3 С g4—d7
52. К c3—a2 С d7—e6
53. К a2—b4! С e6—c8!
54. К b4—d3 С c8—f5
55. К d3—e5 С f5—c8!

Въ этомъ положеніи черные проигрываютъ при своемъ ходѣ; потому бѣлые должны стремиться къ этому положенію, такъ чтобы былъ ходъ черныхъ; это, какъ показалъ анализъ, всегда возможно.

56. Кр f4—e3 Кр f6—e6
57. К e5—g6 Кр e6—f6
58. Кр e3—f4 С c8—d7
59. К g6—e5 С d7—c8
60. К e5—f3 С c8—f5
61. Кр f4—e3 С f5—c8
62. К f3—e5 Кр f6—e6!
63. Кр e3—f3 Кр e6—e7!
64. К e5—d3 С c8—f5
65. К d3—f4 С f5—g4+
66. Кр f3—e3 Кр e7—f7?
67. К f4—d3 Кр f7—e7
68. К d3—e5 С g4—c8

69. Кр e3—f3! Кр e7—e6
70. К e5—d3 Кр e6—f6
71. Кр f3—e3! Сдался.

## № 665.

С.-Петербургскій матчъ - турниръ 1895 г.

| | В. Стейницъ. | Э. Ласкеръ. |
|---|---|---|
| 1. | d2—d4 | d7—d5 |
| 2. | c2—c4 | e7—e6 |
| 3. | К b1—c3 | К g8—f6 |
| 4. | С c1—f4 | С f8—e7 |
| 5. | e2—e3 | 0—0 |
| 6. | c4—c5 | К f6—e4 |

Это ведетъ къ ослабленію пункта e6, чѣмъ Стейницъ превосходно воспользовался.

7. К c3 : e4 d5 : e4
8. Ф d1—c2 f7—f5
9. С f1—c4 К b8—c6
10. a2—a3 С e7—f6
11. 0—0—0 Кр g8—h8
12. f2—f3 Ф d8—e7
13. С f4—g3 . . .

Въ предупрежденіе хода e6—e5, что освободило бы игру черныхъ.

13. . . . f5—f4

Здѣсь все-таки слѣдовало играть e6—e5.

14. Ф c2 : e4

Геніальное и неожиданное для черныхъ продолженіе. Если 14. С : f4, то e6—e5 и черные разстраиваютъ пѣшки бѣлыхъ.

14. . . . f4 : g3
15. h2 : g3 g7—g6

Лучше было g7—g5, но черные разсчитывали воспользоваться открытой линіей g.

16. Ф e4 : g6 С c8—d7
17. f3—f4 . . .

Препятствуетъ e6—e5 и открываетъ поле f3 своему коню.

17. . . . Л f8—f7
18. g3—g4 Л f7—g7

Значительно лучше было Л a8—g8.

19. Ф g6—h6 Л g7 : g4
20. С c4—d3 Л g4—g7
21. К g1—f3 Ф e7—f7
22. g2—g4! Л a8—g8

Если 22. ... Л : g4, то 23. С : h7.

23. g4—g5 С f6—d8
24. Л h1—h2 Л g7—g6
25. Ф h6—h5 Л g6—g7
26. Л d1—h1 Ф f7 : h5
27. Л h2 : h5 Л g8—f8
28. Л h5 : h7+ Л g7 : h7
29. Л h1 : h7+ Кр h8—g8
30. Л h7 : d7 Л f8—f7
31. С d3—c4 Сдался.

Если 31. ... Л : d7, то 32. С : e6+, Л f7; 33. g6 и выигрываютъ.

## № 666.

Вѣнскій турниръ 1898 г.

| | А. Бёрнъ. | К. Шлехтеръ. |
|---|---|---|
| 1. | d2—d4 | d7—d5 |
| 2. | c2—c4 | e7—e6 |
| 3. | К b1—c3 | К g8—f6 |
| 4. | С c1—g5 | К b8—d7 |
| 5. | К g1—f3 | . . . |

Если 5. cd, то ed и на 6. К : d5?, К : d5; 7. С : d8, С b4+ и выигрываютъ. Лучше 9. Ф e2 или 9. 0—0.

5. . . . С f8—e7
6. e2—e3 0—0
7. С f1—d3 d5 : c4
8. С d3 : c4 a7—a6

9. a2—a4? c7—c5
10. 0—0 К d7—b6
11. С c4—a2 e5 : d4
12. e3 : d4 К b6—d5
13. Ф d1—e2 Л f8—e8
14. Л f1—d1 С c8—d7
15. К f3—e5 Л a8—c8

Нехорошо было 15. ... К : c3; 16. bc, С : a4, по причинѣ 17. С : e6!

16. Л a1—c1 К d5 : c3
17. Л c1 : c3 Л c8 : c3
18. b2 : c3 К f6—d5
19. С a2 : d5 e6 : d5
20. Ф e2—f3 С d7—e6
21. С g5 : e7 Ф d8 : e7
22. Л d1—b1 Ф e7—a3
23. h2—h3 Л e8—e7
24. Ф f3—g3 Ф a3 : a4
25. К e5—d3 h7—h6
26. К d3—c5 Ф a4—c2
27. Л b1—b6 С e6—f5!
28. К c5 : b7 Л e7—e1+
29. Кр g1—h2 Ф c2—c1
30. Ф g3—b8+ Кр g8—h7
31. К b7—c5 Л e1—h1+
32. Кр h2—g3 Ф c1 : c3+
33. f2—f3 Ф c3 : d4

34. Ф b8—f4 Л h1 : h3!+
35. g2 : h3 Ф d4—g1+
36. Кр g3—h4 g7—g5+

Сдался.

## № 667.

### Гастингсскій турниръ 1895 г.

**Г. Пильсбёри. Д-ръ З. Таррашъ.**

1. d2—d4 d7—d5
2. c2—c4 e7—e6
3. К b1—c3 К g8—f6
4. С c1—g5 С f8—e7
5. К g1—f3 К b8—d7
6. Л a1—c1 0—0
7. e2—e3 b7—b6
8. c4 : d5 e6 : d5
9. С f1—d3 С c8—b7
10. 0—0 c7—c5
11. Л f1—e1 c5—c4
12. С d3—b1 a7—a6
13. К f3—e5 b6—b5
14. f2—f4 Л f8—e8
15. Ф d1—f3 К d7—f8
16. К c3—e2 К f6—e4
17. С g5 : e7 Л e8 : e7
18. С b1 : e4 d5 : e4
19. Ф f3—g3 f7—f6
20. К e5—g4 Кр g8—h8
21. f4—f5 Ф d8—d7
22. Л e1—f1 Л a8—d8
23. Л f1—f4 Ф d7—d6
24. Ф g3—h4 Л d8—e8
25. К e2—c3 С b7—d5
26. К g4—f2 Ф d6—c6
27. Л c1—f1 b5—b4
28. К c3—e2 Ф c6—a4
29. К f2—g4 К f8—d7
30. Л f4—f2 Кр h8—g8
31. К e2—c1 c4—c3
32. b2—b3 Ф a4—c6
33. h2—h3 a6—a5
34. К g4—h2 a5—a4
35. g2—g4 a4 : b3
36. a2 : b3 Л e8—a8
37. g4—g5 Л a8—a3

Черные пренебрегаютъ аттакой бѣлыхъ; лучше было 37. ... f6 : g5; 38. Ф : g5, К f6.

38. К h2—g4 С d5 : b3
39. Л f2—g2 Кр g8—h8
40. g5 : f6 g7 : f6

Если 40. ... К : f6, то 41. К e5.

41. К c1 : b3 Л a3 : b3
42. К g4—h6 . . .

42. . . . Л e7—g7
43. Л g2 : g7 Кр h8 : g7
44. Ф h4—g3+! Кр g7 : h6

Если Кр f8, то 45. Ф g8+ и 46. Ф : b3.

45. Кр g1—h1 Ф c6—d5
46. Л f1—g1 Ф d5 : f5
47. Ф g3—h4+ Ф f5—h5
48. Ф h4—f4+ Ф h5—g5
49. Л g1 : g5 f6 : g5
50. Ф f4—d6+ Кр h6—h5
51. Ф d6 : d7 c3—c2
52. Ф d7 : h7×

## № 668.

### Петербургскій матчъ-турниръ 1895 г.

**Г. Пильсбёри. Э. Ласкеръ.**

1. d2—d4 d7—d5
2. c2—c4 e7—e6
3. К b1—c3 К g8—f6
4. К g1—f3 c7—c5
5. С c1—g5 c5 : d4
6. Ф d1 : d4 . . .

Если 6. К : d4, то 6. ... e5 и затѣмъ d4.

6. . . . К b8—c6?

Лучше 6. ... С e7; 7. 0—0—0 съ хорошей игрой для бѣлыхъ.

7. Ф d4—h4 . . .

Въ турнирной партіи въ Кэмбриджъ-Спрингсѣ между тѣми же игроками 1904 г. было: 7. С : f6!, gf; 8. Ф h4, dc; 9. Л ad1, С d7; 10. e3, К e5; 11. К : e5, fe; 12. Ф : c4, Ф b6; 13. С e2!, Ф : b2; 14. 0—0, Л c8; 15. Ф d3, Л c7; 16. К e4, С e7; 17. К d6+, Кр f8; 18. К c4, Ф b5; 19. f4, ef; 20. Ф d4!, f6; 21. Ф : f4, Ф c5; 22. К e5, С e8; 23. К g4, f5; 24. Ф h6—, Кр f7; 25. С c4!, Л c6; 26. Л : f5—, Ф : f5; 27. Л f1, Ф : f1+; 28. Кр : f1, С d7; 29. Ф h5+, Кр g8; 30. К e5. Ласкеръ сдался.

7. . . . С f8—e7
8. 0—0—0 Ф d8—a5!
9. e2—e3 С c8—d7
10. Кр c1—b1 h7—h6!
11. c4 : d5 e6 : d5
12. К f3—d4 0—0!
13. С g5 : f6 С e7 : f6
14. Ф h4—h5 К c6 : d4
15. e3 : d4 С d7—e6
16. f2—f4 Л a8—c8!
17. f4—f5 Л c8 : c3
18. f5 : e6 . . .

Если 18. b2 : c3, то Ф : c3; 19. fe, Л c8; 20. ef+, Кр f8; 21. Ф e2, С : d4! и выигрываютъ.

18. . . . Л c3—a3!

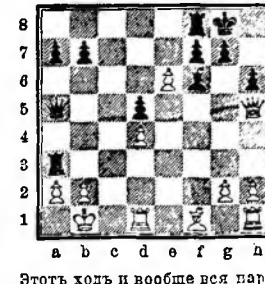

Этотъ ходъ и вообще вся партія—рѣдкой красоты, и она смѣло можетъ считаться самой красивой изъ всего турнира. Стейницъ и Пильсбёри указали слѣдующія ва-

ріавъ: 19. e6—e7, Л f8—e8; 20. b2 : a3, Ф b6+; 21. Кр b1—c2, Л e8—e8+; 22. Кр c2—d2, С f6 : d4!; 23. e7—e8 (Ф)+, Л e8 : e8; 24. С f1—d3, Ф b6—a5+; 25. Кр d2—c1, Л e8—c8+; 26. С d3—c2, Л c8 : c2+ и выигрываютъ.

19. e6 : f7+ Л f8 : f7
20. b2 : a3 Ф a5—b6+
21. С f1—b5! . . .

Послѣ 21. Кр c2 (c1), С : d4! черные легко выигрываютъ.

21. . . . Ф b6 : b5+
22. Кр b1—a1 Л f7—c7
23. Л d1—d2 Л c7—c4
24. Л h1—d1 Л c4—c3
25. Ф h5—f5 Ф b5—c4
26. Кр a1—b2 . . .

Значительно затянуло бы игру 26. Кр b1!

26. . . . Л c3 : a3!
27. Ф f5—e6+ Кр g8—h7

Не Кр h8, по причинѣ 28. Ф e8+ и защищаетъ пункть b5 (см. 29. ходъ черныхъ).

28. Кр b2 : a3 Ф c4—c3+
29. Кр a3—a4 b7—b5+
30. Кр a4 : b5 Ф c3—c4+

Сдался.

## № 669.

Кёльнскій турниръ 1898 г.

| | К. Шлехтеръ. | А. Яновскій. |
|---|---|---|
| 1. | d2—d4 | d7—d5 |
| 2. | c2—c4 | e7—e6 |
| 3. | К b1—c3 | К g8—f6 |
| 4. | К g1—f3 | c7—c5 |
| 5. | c4 : d5 | . . . |

Здѣсь обыкновенно играется e2—e3.

5. . . . e6 : d5
6. С c1—g5 С c8—e6
7. d4 : c5 С f8 : c5
8. e2—e3 0—0
9. С f1—d3 К b8—c6
10. 0—0 Ф d8—e7

Ходъ проигравшій партію; слѣдовало играть 10. . . . С e7.

11. Ф d1—a4 . . .

Угрожая 12. Ф h4.

11. . . . h7—h6
12. С g5—h4 Л f8—d8
13. Л a1—c1! С c5—b6
14. К c3—e2 С e6—d7

На 14. . . . g7—g5, бѣлые пожертвовали бы коня за 2 пѣшки съ рѣшительной аттакой.

15. Ф a4—f4 . . .

Черные грозили К d4.

15. . . . Л a8—c8
16. К e2—d4! Кр g8—f8

Безполезный ходъ; предпочтительнѣе было 16. . . . С c7, вынуждая мѣну фераей на f6.

17. К d4—f5 Ф e7—e6
18. Ф f4—g3 g7—g5
19. К f3 : g5! h6 : g5
20. С h4 : g5 К f6—h5

У черныхъ нѣтъ другого хода.

21. Ф g3—h4 Ф e6—g6
22. С g5—h6+ Кр f8—g8
23. Л c1 : c6 С d7 : f5
24. Л c6 : g6+ С f5 : g6
25. С d3 : g6 f7 : g6
26. g2—g4 К h5—g7
27. Ф h4—f6 К g7—e8
28. Ф f6 : g6+ Кр g8—h8
29. С h6—f4 С b6—c7
30. Ф g6—h6+ Сдался.

## № 670.

3-я партія матча на 1-й и 2-й призы. Играна въ Будапештѣ 1896 г.

| | Р. Харузекъ. | М. Чигоринъ. |
|---|---|---|
| 1. | d2—d4 | d7—d5 |
| 2. | c2—c4 | e7—e6 |
| 3. | К b1—c3 | К g8—f6 |
| 4. | К g1—f3 | С f8—e7 |
| 5. | e2—e3 | 0—0 |
| 6. | С f1—d3 | b7—b6 |

Лучше 6. . . . c6.

7. c4 : d5 e6 : d5
8. 0—0 С c8—b7
9. b2—b3 К b8—d7.
10. С c1—b2 К f6—e4
11. Л a1—c1 К e4 : c3

Лучше было c7—c5.

12. Л c1 : c3 С e7—d6
13. К f3—e5! К d7—f6

Ошибочно было бы: 13. . . . С : e5; 14. de, К : e5; 15. С : h7+, Кр : h7; 16. Ф h5+, Кр g8; 17. Ф : e5, и если черные защитятъ пѣшку c7, то Л : c7 (c6) съ угрозой Ф : g7×.

14. Ф d1—e2 a7—a5
15. a2—a4 . . .

Пѣшку *a* необходимо остановить.

15. . . . К f6—e4
16. Л c3—c2 Ф d8—e7
17. Л f1—c1 Л f8—c8
18. С d3 : e4! d5 : e4
19. К e5—c4! Ф e7—d7
20. С b2—a3 . . .

Слабость пѣшки *c* становится ощутительной.

20. . . . С d6 : a3
21. К c4 : a3 С b7—a6
22. К a3—c4 f7—f6

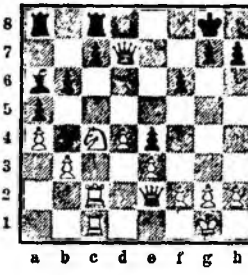

Черные препятствуютъ ходу К e5, по просмотрѣли остроумную комбинацію бѣлыхъ.

23. К c4 : b6! Ф d7—e8

Если 23. . . . cb, то 24. Ф : a6, Л : a6; 25. Л : c8+, Кр f7; 26. Л c8—c7 и выигрываютъ.

24. К b6—c4 Л c8—b8
25. Л c2—c3 Л b8—b4
26. Ф e2—a2! Ф e8—h5
27. К c4—a3 Ф h5—d5
28. К a3—c2 Л b4—b7
29. К c2—a1 Ф d5—f7
30. Л c3—c5 С a6—d3
31. Ф a2—d2 Л b7—a7
32. Ф d2—c3 Ф f7—e7
33. Л c5 : c7 Л a7 : c7
34. Ф c3 : c7 Ф e7—a3
35. Ф c7—c5 Ф a3 : c5
36. Л c1 : c5 Кр g8—f7
37. f2—f3 Кр f7—e6
38. Кр g1—f2 Кр e6—d6
39. Кр f2—e1 g7—g6
40. f3—f4 h7—h5
41. h2—h4 g6—g5
42. h4 : g5! f6 : g5
43. Л c5 : g5 h5—h4
44. Кр e1—d2 Л a8—h8
45. К a1—c2 С d3—f1
46. К c2—a3 Кр d6—e6
47. К a3—c4 С f1 : g2
48. Л g5 : g2 h4—h3
49. Л g2—h2 Кр e6—f5
50. К c4—d6+ Кр f5—g4
51. К d6 : e4 и выигрываютъ

## № 671.

Мюнхенскій турниръ 1900 г.

| | Д. Бёрнъ. | К. Шлехтеръ. |
|---|---|---|
| 1. | d2—d4 | d7—d5 |
| 2. | c2—c4 | e7—e5 |
| 3. | d4 : e5 | d5—d4 |
| 4. | e2—e4 | К b8—c6 |
| 5. | f2—f4 | g7—g5 |

Слабѣе 5. ... f6.

6. С f1—d3 . . .

Если 6. fg, то С b4+ и на 7. С d2, Ф : g5; Лучше было 6. К f3, gf; 7. С : f4, и на К e7—8. С g5.

6. . . . g5 : f4
7. С c1 : f4 К g8—e7
8. С f4—g3 К e7—g6
9. Ф d1—h5 С f8—b4+
10. Кр e1—e2 . . .

Или 10. К d2, С : d2+; 10. Кр : d2, Ф e7.

10. . . . С c8—e6
11. К g1—f3 Ф d8—d7
12. h2—h3 С b4—e7

Угрожая 13. ... К b4.

13. a2—a3 К c6—a5
14. К b1—d2 c7—c5
15. Л h1—c1 К a5—c6
16. Кр e2—f2 Л h8—g8!

Если 17. Кр g1, то С : h3!

17. b2—b3 0—0—0
18. С g3—h2 Л d8—f8
19. Л c1—g1 Ф d7—d8!
20. Кр f2—e2 К g6—h4
21. К f3 : h4 . . .

Лучше 21. g4.

21. . . . С e7 : h4
22. К d2—f3 . . .

Если теперь 22. g4, то С g5 и С e3, угрожая Л g6.

22. . . . С h4—g3
23. С h2 : g3 Л g8 : g3
24. Ф h5—h6 Л f8—g8
25. Кр e2—f2 Л g8—g6
26. Ф h6—f4 Ф d8—g8

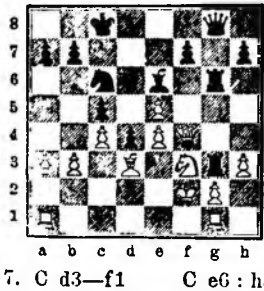

7. С d3—f1 С e6 : h3!
28. g2 : h3 Л g3 : f3+
29. Кр f2 : f3 Л g6 : g1
30. h3—h4 Кр c8—d8!
31. b3—b4 Ф g8—g4+!
32. Ф f4 : g4 К c6 : e5+
33. Кр f3—f4 . . .

Не лучше 33. Кр f2, Л : g4.

33. . . . К e5 : g4
34. Л a1—a2 . . .

Или 34. Л b1, К e3; 35. С d3, Л : b1; 36. С : b1, b5!

34. . . . Л g1 : f1+
35. Кр f4 : g4 b7—b5!
36. c4 : b5 c5—c4
37. Л a2—d2 d4—d3
38. a3—a4 Кр d8—e7
39. a4—a5 c4—c3
40. Л d2 : d3 c3—c2
41. Л d3—c3 c2—c1 Ф
42. Л c3 : c1 Л f1 : c1
43. Кр g4—g5 Л c1—c4
44. b5—b6 a7 : b6
45. a5 : b6 Л c4 : b4

Сдался.

## № 672.

Мюнхенскій турниръ 1900 г.

| | И. Шовальтеръ. | Конъ. |
|---|---|---|
| 1. | d2—d4 | d7—d5 |
| 2. | c2—c4 | e7—e5 |
| 3. | d4 : e5 | d5—d4 |
| 4. | a2—a3 | a7—a5 |
| 5. | К g1—f3 | С f8—c5 |
| 6. | К b1—d2 | К b8—c6 |
| 7. | К d2—b3 | . . . |

Можно К e4, С a7; 8. С g5.

7. . . . С c5—a7
8. С c1—g5 К g8—e7
9. c4 - c5? . . .

9. e3, de; 10. Ф : d8+ и С : e3 уравнивало игру.

9. . . . h7—h6
10. С g5 : e7 Ф d8 : e7
11. Л a1—c1 0—0
12. Ф d1—d2 С c8—g4
13. К b3 : d4 С g4 : f3
14. К d4 : f3 С a7 : c5
15. Ф d2—c3 . . .

Лучше было 15 e3 затѣмъ С e2 и 0—0.

15. . . . С c5—b6
16. e2—e3 a5—a4!!

Вынуждаетъ ходъ короля.

17. Кр c1—e2 . . .

Если 17. Ф c2, то С a5+; 18. К d2, Л ad8; 19. Л d1, Л : d2; 20. Л : d2, Л d8; 21. С d3, К : e5 и т. д. Не лучше и 17. Кр d1, Л a5 и т. д.

17. . . . Л a8—a5

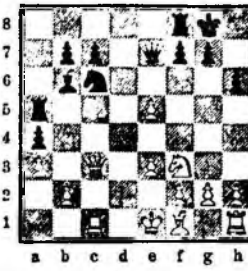

18. Ф c3—e1 К c6 : e5
19. К f3 : e5 Л a5 : e5
20. Ф e1—b4 С b6—c5
21. Ф b4—c3 . . .

Если 21. Ф a4, то С : e3; 22. fe, Л : e3+; 23. Кр f2, Л e4.

21. . . . Л f8—e8
22. Кр e2—d1 С c5 : e3
23. f2 : e3 Л e5 : e3
24. Ф c3—c4 b7—b5
25. Ф c4—b4 . . .

Или Ф b5, Ф e4.

25. . . . c7—c5!
26. Л c1 : c5 Л e8—d8+
27. Кр d1—c2 Л e3—b3!
28. Л c5—d5 Л d8—c8+
29. Кр c2—b1 Л b3 : b4
30. a3 : b4 Ф e7—e4+
31. Л d5—d3 Л c8—d8

Сдался.

## № 673.

Балтійскій турниръ 1899 г.

| | Заблудовскій. | К. Бетингъ. |
|---|---|---|
| 1. | d2—d4 | d7—d5 |
| 2. | c2—c4 | e7—e5 |
| 3. | d4 : e5 | d5—d4 |
| 4. | a2—a3 | . . . |

Московскіе любители въ этомъ положеніи противъ Ласкера сыграли 4. e3, послѣ чего было С b4+; 5. С d2, de; 6. Ф a4+, К c6; 7. С : b4, Ф h4 съ сильнѣйшей атакой.

4. . . . К b8—c6
5. e2—e3 d4 : e3
6. Ф d1 : d8+ Кр e8 : d8
7. С c1 : e3 К c6 : e5
8. К b1—d2 С c8—f5
9. К g1—f3 К e5—g4?

Лучше К d3+.

10. С e3—d4 Кр d8—d7
11. 0—0—0 c7—c5
12. h2—h3! К g4—h6

Лучше 12. ... cd; 13. hg и т. д.

13. С d4—e3 f7—f6
14. К d2—b3+ Кр d7—c6
15. g2—g4 С f5—e6

16. С f1—g2 Кр c6—b6

17. К b3 : c5! С e6 : c4

Если 17. ... С : c5, то 16. Л d6+.

18. К c5—e6+ Кр b6—a5
19. К f3—d4 Л a8—c8
20. Кр c1—b1 Кр a5—a6
21. К e6 : f8 Л c8 : f8
22. К d4—c2 b7—b6
23. К c2—b4+ Кр a6—b5
24. С g2—c6+ Кр b5—a5
25. Л d1—d4 b6—b5
26. Л d4—d6 Кр a5—a4
27. С c6—f3 a7—a5
28. С f3—d1+ С c4—b3
29. С d1 : b3+ Кр a4 : b3
30. Л d6—d3+ Кр b3—a4
31. b2—b3+ Кр a4 : a3
32. К b4—c2×

Чистый, задачный матъ.

## № 674.

### Турниръ въ Монте-Карло 1901 г.

**С. Алапинъ. Ф.-Маршаль.**

1. d2—d4 d7—d5
2. c2—c4 e7—e5
3. d4 : e5 d5—d4
4. К g1—f3 К b8—c6
5. К b1—d2 . . .

Это сильнѣе, чѣмъ a2—a3 или g2—g3.

5. . . . a7—a5?

Лучше 5. ... С c6.

6. К d2—b3 С c8—g4

Если 6. ... С b4+, то С d2.

7. a2—a3 С g4 : f3
8. e2 : f3 a5—a4
9. К b3—d2 К c6 : e5

Черные отыграли пѣшку, но у бѣлыхъ значительное превосходство положенія.

10. f3—f4 К e5—c6
11. С f1—d3 Ф d8—e7+
12. Кр e1—f1 К g8—f6
13. g2—g3 Ф e7—d7
14. Кр f1—g2 С f8—e7
15. К d2—f3 h7—h5?

Лучше 0—0.

16. h2—h4 К f6—g4
17. Л h1—e1 К c6—a5
18. С d3—c2! К a5 : c4
19. Ф d1 : d4 Ф d7 : d4
20. К f3 : d4 Кр e8—f8
21. С c2—d3 Л a8—d8?

Это стоитъ пѣшки: лучше было К d6.

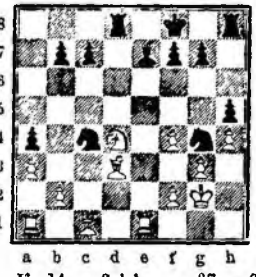

22. К d4—e6+! f7 : e6
23. С d3 : c4 С e7—c5
24. f2—f3 К g4—f6
25. С c4 : e6 g7—g6
26. f4—f5! g6 : f5

Конецъ партіи Алапинъ играетъ превосходно.

27. С c1—g5! С c5—d4
28. Л a1—d1 Кр f8—g7

Грозило Л : d4.

29. С e6 : f5 С d4—c5
30. С f5—c2 Л d8 : d1
31. С c2 : d1 Л h8—a8
32. С d1—c2 Л a8—a6
33. Л e1—e2 Кр g7—f7
34. Л e2—e5 С c5—d4
35. Л e5—b5 Л a6—e6
36. Кр g2—f1 Л e6—b6
37. Л b5 : b6 c7 : b6
38. С g5—c1 b6—b5
39. С c2—d3 К f6—d5
40. С d3 : b5 К d5—e3+
41. Кр f1—e2 К e3—f5
42. g3—g4! h5 : g4
43. f3 : g4 К f5 : h4
44. С b5 : a4 К h4—g6
45. Кр e2—d3 С d4—f2
46. Кр d3—e4 Кр f7—e6
47. b2—b4 Кр e6—d6
48. С c1—d2 С f2—g3
49. С a4—b3 С g3—e5
50. b4—b5 С e5—b2
51. С d2—b4+ Кр d6—c7
52. a3—a4 b7—b6
53. g4—g5 К g6—e5
54. С b3—e6 К e5—d7
55. С e6 : d7 Кр c7 : d7
56. Кр e4—d5 Кр d7—e8
57. Кр d5—e6 С b2—g7
58. С b4—d6 С g7—c3
59. g5—g6 С c3—g7
60. С d6—c7 Сдался.

## № 675.

### Франкфуртскій турниръ 1887 г.

**И. Блэкбернъ. Б. Энглишъ.**

1. d2—d4 d7—d5
2. c2—c4 d5 : c4
3. К g1—f3 c7—c5
4. e2—e3 c5 : d4
5. С f1 : c4 e7—e6
6. e3 : d4 К g8—f6
7. 0—0 С f8—e7
8. К b1—c3 0—0
9. С c1—f4 К b8—c6
10. Л a1—c1 a7—a6
11. d4—d5 К c6—a5
12. d5—d6 К a5 : c4
13. d6 : e7 Ф d8 : e7
14. Ф d1—e2 К c4—b6

Лучше было b7—b5.

15. С f4—g5 Л f8—e8
16. Л f1—d1 h7—h6
17. С g5—h4 Л e8—d8
18. К c3—e4 К b6—d5
19. К f3—e5! g7—g5
20. К e4 : g5! h6 : g5
21. С h4 : g5 Ф e7—f8
22. Ф e2—f3 К f6—d7
23. С g5—h6! К d7 : e5
24. Ф f3—g3+ К e5—g6
25. С h6 : f8 Л d8 : f8
26. Л c1—c4 b7—b5
27. Л c4—g4 Кр g8—g7
28. h2—h4 К d5—f6
29. h4—h5 К f6 : h5
30. Ф g3—e5+ К h5—f6
31. Л d1—d4 и выигрываютъ.

# ОТДѢЛЪ ТРЕТІЙ.

## КОНЦЫ ИГРЪ.

### Отдѣлъ I.

**Отдѣльныя фигуры противъ одинокаго короля противника.**

(«Матованіе Roi dépouillé»).

Общія замѣчанія.

Ферзь, а также ладья, можетъ матовать короля изъ любого положенія (за исключеніемъ патоваго), но только при помощи своего короля. Отдѣльный мелкій офицеръ не можетъ матовать короля противника. Два же слона, слонъ и конь или три коня при помощи своего короля вынуждаютъ матъ изъ любого положенія.

Два коня при помощи своего короля матуютъ лишь при неправильныхъ ходахъ короля противника.

Пѣшки, двинутыя значительно впередъ, матуютъ только въ исключительныхъ случаяхъ. Одна проходная пѣшка, способная достигнуть 8-го ряда полей, превращается въ любую фигуру, а потому, сдѣлавъ изъ нея ферзя или ладью, нетрудно сдѣлать матъ.

Какъ матовать ферземъ, ладьей или двумя слонами показано уже въ приготовительномъ отдѣлѣ; теперь остается показать матъ слономъ и конемъ.

**§ 1. Слонъ и конь вмѣстѣ.**

Матъ слономъ и конемъ труднѣе мата двумя слонами по той причинѣ, что здѣсь дѣйствуютъ вмѣстѣ фигуры, имѣющія различный ходъ; кромѣ того конь не въ состояніи отрѣзать нѣсколько рядомъ лежащихъ полей за отступающимъ королемъ. Черный король оттѣсняется въ угловую клѣтку цвѣта слона. Матъ дается или въ самомъ углу слономъ, или на сосѣдней съ угловой клѣткой конемъ. Матъ достигается не позднѣе 31-го хода изъ любого положенія. (При ходѣ черныхъ въ 32 хода).

Обыкновенно этотъ конецъ распадается на двѣ части. Если король противника въ серединѣ доски, то онъ направляется въ уголъ, гдѣ ему матъ невозможенъ (въ уголъ противоположнаго цвѣта слону). Поэтому начинающій долженъ стараться по возможности ускорить этотъ неизбѣжный путь.

Затѣмъ слѣдуетъ оттѣсненіе изъ одного угла въ другой.

Для первой части можно только дать общія наставленія. Вторая часть есть задача сдѣлать матъ въ не болѣе, какъ въ 18 ходовъ.

а. (см. діагр.)

Ходъ черныхъ.

1. . . . Кр c5—c6
2. К a1—b3 Кр c6—d5

При 2. ... Кр d6; 3. Кр b4, Кр d5; 4. С f3+ потребуется ходомъ больше, чѣмъ при (b).

3. Кр a5—b5 Кр d5—d6
4. Кр b5—c4 Кр d6—c5
5. К b3—c5 Кр e5—d6

№ 1.

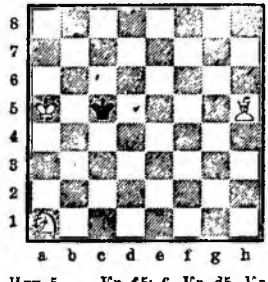

Или 5. ... Кр f5; 6. Кр d5, Кр g5; 7. С f3, Кр f5 (ср. № 9); 8. К e6, Кр f6; 9. С e4, Кр f7; 10. Кр e5, Кр g8; 11. Кр f6, Кр h8; 12. К g5, Кр g8; 13. К f7, Кр f8.

6. Кр c4—d4 Кр d6—e7

См. № 8.

7. Кр d4—e5 Кр e7—f8
8. Кр e5—f6 Кр f8—g8
9. К c5—e6 Кр g8—h8
10. С h5—f7 . . .

При 10. К e6—g5, достигается окончаніе (b).

10. . . . Кр h8—h7
11. К e6—f4 Кр h7—h8 (h6)
12. К f6—e6(+) Кр—h7 (h5)
13. С f7—e6 . . .

Необходимый выжидательный ходъ.

13. . . . Кр—h6

Теперь достигнуто положеніе № 2.

(b)

Ходъ бѣлыхъ.

1. К a1—b3+ Кр c5—c6

Если 1. ... Кр c4, см. № 11.

2. Кр a5—b4 Кр c6—d5

2. ... Кр d6; 3. Кр c4, см. а, 4—13.

3. С h5—f3+ Кр d5—d6

4. К b3—d4 Кр d6—e5
5. Кр b4—c5 Кр e5—f6
6. Кр c5—d5 Кр f6—f7
7. К d4—f5 Кр f7—f6
8. К f5—d6 Кр f6—g6

Или 8. ... Кр g7; 9. Кр e6, Кр g6; 10. К f7, Кр g7; 11. С e4, Кр f8; 12. Кр f6, Кр g8; 13. С f5 (выжид. ходъ), Кр f8; и т. д.

9. Кр g5—e5 Кр g6—g7
10. С f3—e4 Кр g7—g8
11. Кр e5—f6 Кр g8—h8 (f8)
12. К d6—f7 (+) Кр—g8
13. С e4—f5 (выжид. ходъ).
13. . . . Кр g8—f8

И игра привелась къ положенію № 2.

№ 2.

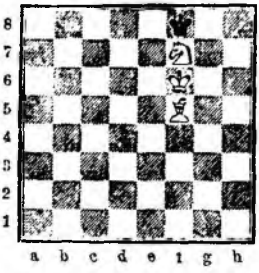

Эта позиція можетъ повториться восемь разъ на доскѣ. Бѣлые Кр f6, С e6, К g6; черные Кр h6; и подобныя положенія въ лѣвомъ нижнемъ углу доски. Затѣмъ бѣлые: Кр c6, С c5, К c7; черные: Кр c8 или бѣлые Кр c6, С d6, К b6; черные: Кр a6 и подобныя положенія въ нижнемъ правомъ углу доски.

1. С f5—h7 Кр f8—e8
2. К f7—e5 Кр e8—d8!

На 2. ... Кр f8, послѣдуетъ болѣе простое продолженіе: 3. К d7+, Кр e8; 4. Кр e6, Кр d8; 5. Кр d6, Кр e8 (или Кр c8; 6. К c5, Кр d8; 7. С g6); 6. С g6+, Кр d8; 7. К c5, Кр c8; 8. С e8 или С e4 (выжидательный ходъ), Кр d8; 9. С c6, Кр c8; 10. С d7+, Кр b8!; 11. Кр c6, Кр a7!; 12. Кр c7, Кр a8; 13. Кр b6, Кр b8; 14. К a6+, Кр a8; 15. С c6×.

Немного длиннѣе слѣдующее продолженіе: 7. ... Кр c8; 8. С f7 (h5) Кр d8; 9. К b7+, Кр c8; 10. Кр c6 и т. д. См. А, прим. къ 4 ходу.

Послѣ сильнѣйшаго хода 2. ... Кр d8! у бѣлыхъ 2 продолженія.

А.

3. Кр f6—e6 . . .

По Филидору.

3. . . Кр d8—c7

Или 3. ... Кр c8; 4. К d7, Кр b7; 5. С d3, и т. д.

4. К e5—d7 Кр c7—b7!

Если 4. ... Кр c6, то 5. С h3 и

а) 5. ... Кр c7; 6. С e4, Кр c8; 7. Кр d6, Кр d8; 8. С g6, Кр c8; 9. К c5, Кр d8; 10. К b7+, Кр c8; 11. Кр d6—c6, Кр b8; 12. Кр b6, Кр c8; 13. С f5+, Кр b8; 14. К c5 Кр a8; 15. С e6 (выжид. ходъ) и матъ въ два хода.

Продолженіе 6. ... Кр d8; 7. Кр d6, Кр e8; 8. С g6+ согласно прим. ко 2-му ходу матъ также на 17 ходу

b) 5. ... Кр b7; 6. Кр d6, Кр c8; 7. К c5, Кр b8 (если Кр d8, то 8. С b5, Кр c8; 9. С d7+ какъ уже показано); 8. Кр d7, Кр a7; 9. Кр c7, Кр a8; 10. Кр b6, Кр b8; 11. С a6 и матъ на 13 ходу; или 8. ... Кр a8; 9. Кр c7, Кр a7; 10. С f5, Кр a8; 11. Кр b6 и матъ на 13 ходу.

5. С h7—d3 Кр b7—c6

Если 5. ... Кр c7, см. прим. къ 4 ходу: На 5. ... Кр c6 (a8, a7): 6. Кр d6, Кр—b7; 7. С b5, Кр c8; 8. К c5 получается вышепривед. варіантъ.

6. С d3—a6 Кр c6—c7
7. С a6—b5 . . .

По Понціани.

7. . . . Кр c7—d8 (c8)
8. К d7—b6 (+) . . .

По Лолли.

8. . . . Кр—c7
9. К b6—d5+ Кр c7—d8
10. Кр e6—d6 Кр d8—c8
11. Кр d6—e7 Кр c8—b7

См. примѣч. къ 13 ходу.

12. Кр e7—d7 Кр b7—b8
13. С b5—a6 . . .

Если 11. ... Кр b8, то произошла бы переставновка ходовъ: 12. С a6, Кр a7; 13. С c8, Кр b8; 14. Кр d7.

13. . . . Кр b8—a7
14. С a6—c8 Кр a7—b8
15. К d5—e7 (b4) Кр ∞
16. Кр d7—c7 . . .

И матъ на 18 ходу слономъ или конемъ.

В.

3. С h7—e4 Кр d8—c7!

Если 3. ... Кр e8, то 4. С d5, Кр f8; 5. К d7+, Кр e8; 6. Кр c6; или 4. ... Кр—d8; 5. Кр e6, Кр ∞; 6. К d7 и т. д. Ходъ 3. ... Кр c8 сокращаетъ игру, потому что послѣдуетъ 4. Кр e7 и на 4. ... Кр c7—5. К c4 съ большимъ эффектомъ.

4. К e5—c4 Кр c7—d7!
5. Кр f6—f7 Кр d7—d8
6. С e4—c6 Кр d8—c7
7. С c6—b5 Кр c7—d8
8. Кр f7—e6 Кр d8—c8

Или 8. ... Кр c7; 9. Кр e7, Кр c8; 10. К b6+, Кр c7; 11. К d5+, Кр c8; 12. С a6+, и т. д., какъ въ А.

9. Кр e6—d6 Кр c8—d8
10. К c4—a5 Кр d8—c8
11. С b5—d7+ Кр c8—b8!
12. Кр d6—c6 Кр b8—a7!
13. К a5—b7(c4) Кр a7—a6(8)
14. Кр c6—c7 Кр a6—a7
15. С d7—b5 Кр a7—a8
16. К b7 (c4)—d6 . . .

и матъ на 18 ходу.

Если защита уклоняется отъ правильнаго пути, то нерѣдко случается, что первая часть конца игры соединяется со второй частью, и въ общемъ число ходовъ сокращается. Слѣдующіе примѣры показываютъ, что защита, показанная въ № 1, была относительно наилучшая.

№ 3.

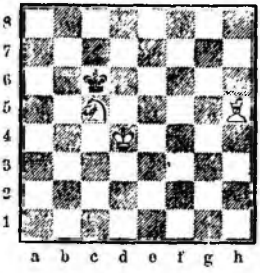

Это положеніе получается, если черные въ рѣшеніи № 1 (а) пойдутъ 6. ... Кр c6, вмѣсто 6. ... Кр e7! (Кр c7, С f3 было бы также хуже чѣмъ Кр e7!).

1. С h5—f3+ Кр c6—c7(A)

Если 1. ... Кр b6, или b5, то 2. К e6.

2. Кр d4—e5 Кр c7—b6

Если 2. ... К d8, то 3. Кр e6 и К d7 и получаются знакомые варіанты съ значительнымъ сокращеніемъ.

3. К c5—e6 Кр b6—b5
4. Кр e5—d4 Кр b5—b4
5. С f3—d5 Кр b4—a3
6. Кр d4—c3 Кр a3—a4
7. К e6—d4 . . .

И бѣлые достигаютъ мата по № 2 на 21 (всего на 27) ходу.

А.

1. . . . Кр c6—d6
2. С f3—d5 Кр d6—e7

Черный старается попасть въ уголъ h8.

3. Кр d4—e5 Кр e7—f8
4. Кр e5—f6 Кр f8—e8
5. С d5—c4 Кр e8—d8
6. Кр f6—e6 Кр d8—c7
7. К c5—d7 Кр c7—c6
8. С c4—a6 . . .

И матъ на 20 (всего 26) ходу.

Положеніе № 4 получается, если черные въ № 1 а, прим. къ 5 ходу,

пойдетъ 7. ... Кр g5—f4 (вмѣсто Кр g5—f5!).

№ 4.

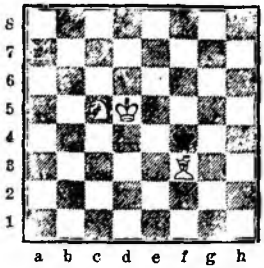

1. С f3—e4 Кр f4—e3

Или 1. ... Кр g5; 2. Кр e5, Кр h6; 3. Кр f6 и К d3 и т. д.

2. К c5—e6 Кр e3—d2
3. Кр d5—d4 Кр d2—c1
4. Кр d4—c3 Кр c1—d1
5. К e6—d4 Кр d1—e1
6. Кр c3—d3 Кр e1—f2
7. К d4—e2 . . .

Бѣлые достигаютъ мата № 2 на 19 (всего 26) ходу.

№ 5.

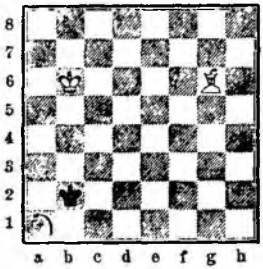

Это положеніе можетъ получиться, если черные въ № 1, а, направится къ менѣе выгодному черному полю a1: 1. ... Кр c5—c4; 2. Кр b6, Кр c3; 3. С g6, Кр b2? (возможно было вернуться къ правильному продолженію: 3. ... Кр e4; 4. К c2, Кр d5; 5. С d3, Кр d6; 6. К e3, Кр e5; 7. Кр c5, Кр e6; 8. К c4, Кр e7; 9. Кр d5, Кр f7; 10. Кр e5, Кр g7; 11. К d6 и т. д.).

1. К a1—c2 Кр b2—c3
2. Кр b6—c5 Кр c3—d2
3. Кр c5—d4 Кр d2—e2

Если бы черные на второмъ или на третьемъ ходу пошелъ бы на поля b2, b3 или c1, то очень скоро получилась бы позиція № 2.

4. С g6—d3+ Кр e2—f3

Если 4. ... Кр d2; то 5. Кр c4, Кр c1; 6. Кр c3, Кр b1; 7. С c4, и матъ на 25 (всего 28) ходу.

5. Кр d4—e5 Кр f3—g4
6. С d3—e4 Кр g4—g3

Если 6. ... Кр g5, то 7. К e3, Кр h6; 8. Кр f6, и т. д., какъ въ № 3 А.

7. Кр c5—f5 Кр g3—f2
8. С e4—d3 Кр f2—f3
9. Кр f5—g5 Кр f3—g3
10. С d3—e2 Кр g3—f2
11. С e2—b5 Кр f2—g3
12. С h5—g4 Кр g3—f2
13. Кр g5—f4 Кр f2—g2
14. С g4—e2 Кр g2—f2

Если 14. ... Кр h3 или h2, то 15. К e3.

15. С e2—f3 Кр f2—g1
16. Кр f4—g3 Кр g1—f1

И матъ посредствомъ С h3 и т. д. на 21 (всего 21) ходу.

№ 6.

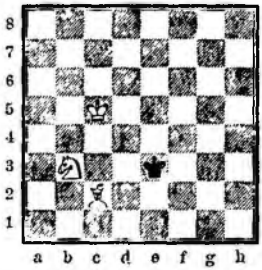

Это положеніе можетъ получиться, если черные въ № 1 послѣ 1. К a1—b3+, Кр c4; 2. С d1, Кр c3; 3. Кр b5, Кр d3; 4. Кр c5, Кр e4; 5. С c2+, вмѣсто правильнаго хода Кр e5 (5. ... Кр e5; 6. К d4, Кр f6; 7. Кр d6, Кр f7; 8. К f3, Кр f6; 9. К e5, Кр g7; 10. Кр e6 и т. д.) пойдетъ 5. ... Кр e4—e3.

1. Кр c5—d5 Кр e3—f4
2. С c2—e4 Кр f4—g5(А)
3. Кр d5—e5 Кр g5—h6
4. Кр e5—f6 Кр h6—h5
5. К b3—c5 Кр h5—g4
6. К c5—d3 . . .

И матъ по № 2 В на 21 (всего 26) ходу.

А.

2. . . . Кр f4—e3
3. Кр d5—e5 Кр e3—e2

Если 3. ... Кр f2, то 4. Кр f4, Кр e2; 5. С c2, Кр f2; 6. С d1 и т. д.

4. Кр e5—f4 Кр e2—d1
5. Кр f4—e3 Кр d1—e1
6. К b3—d4 Кр e1—d1
7. К d4—e2 Кр d1—c1
8. С e4—c2 Кр e1—f1
9. К c2—f4 . . .

И матъ по № 2 на 17 (всего 22) ходу.

Если у бѣлыхъ еще третій легкій офицеръ: то аттака ведется по тѣмъ же принципамъ, какъ показано въ §§ 3 и 4. Слѣдующій примѣръ составляетъ исключеніе, въ которомъ 2 коня оказываются очень полезными.

№ 7.

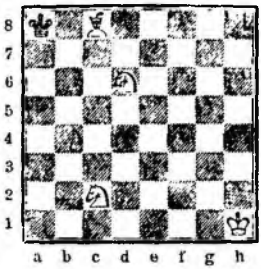

1. К d6—b5 Кр a8—b8
2. С c8—a6 Кр b8—a8
3. К c2—b4(d4) Кр a8—b8
4. К—c6+ Кр b8—a8
5. К b5—c7×

Съ двумя слонами и конемъ такой матъ (безъ помощи короля) не достигается.

Слѣдующая позиція показываетъ краевой матъ, дѣлаемый слономъ и конемъ, возможный только при неправильныхъ ходахъ чернаго.

№ 8.

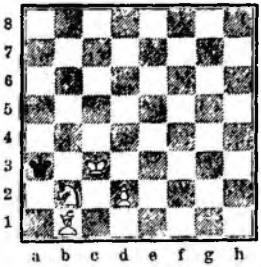

1. К b2—c4+ Кр a3—a4
2. С b1—e4 Кр a4—b5
3. С e4—b7 Кр b5—c5
4. d2—d3 Кр c5—b5
5. d3—d4 Кр b5—a4
6. С b7—c6‡

Посредствомъ 1. С c2 и 2. d4 матъ тоже скоро достигается, а именно на 7-мъ ходу.

## § 2. *Пѣшка, поддержанная королемъ.*

Діагр. № 9

(Пѣшка могла бы стоять и на g2).

Если бѣлые сейчасъ подвинутъ пѣшку, то черный король входитъ въ квадратъ и завоевываетъ пѣшку; Если же бѣлые предварительно подойдутъ королемъ, то игра выигрывается.

1. Кр c1—d2 Кр b3—c4
2. Кр d2—e3 Кр c4—d5

3. Кр e3—f4 Кр d5—e6
4. Кр f4—g5 Кр e6—f7
5. Кр g5—h6 Кр f7—g8
6. g3(g2)—g4 Кр g8—h8
7. g4—g5 Кр h8—g8
8. Кр h6—g6 и т. д.

№ 9.

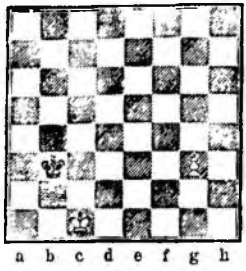

Если бы всѣ шашки стояли на одно поле правѣе, т. е. пѣшка напр. на h3, то игра была бы ничья.

Если бы пѣшка стояла на g2 (d. №) то, при ходѣ черныхъ ничья, напримѣръ:

1. . . . Кр b3—c3
2. Кр c1—d1 Кр c3—d3
3. Кр d1—e1 Кр d3—e3
4. Кр e1—f1 Кр e3—f4
5. Кр f1—f2 Кр f4—g4

Пѣшка теперь хотя и защищена, но она не приходитъ на g8, потому что черные могутъ занять оппозицію и помѣшать проводу пѣшки. Подобныя положенія ничьей могли бы получиться, если бы въ примѣрѣ № 9 бѣлые сдѣлали неправильный ходъ, напримѣръ:

1. Кр c1—d2 Кр b3—c4
2. g3—g4? Кр c4—d4
= =

Или 2. Кр d2—e3! Кр c4—d5.

3. g3—g4? Кр d5—e5!
= =

Или 3. Кр e3—f4! Кр d5—e6.

4. Кр f4—g5 Кр e6—f7
5. g3—g4? Кр f7—g7!
= —

№ 10.

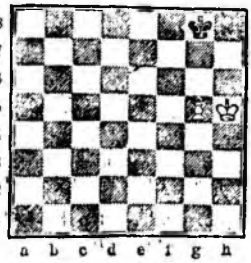

Бываютъ слѣдовательно случаи, гдѣ съ самаго начала черные имѣютъ оппозицію, а потому игра ничья, или же ничья получается только вслѣдствіе неправильной игры: предыдущихъ примѣровъ достаточно, чтобы правильно оцѣнить любое подобное положеніе и избѣжать неправильныхъ ходовъ.

Въ данномъ положеніи выигрышъ достигается двоякимъ путемъ.

a.

1. Кр h5—g6 . . .

Этимъ бѣлые занимаютъ оппозицію.

1. . . . Кр g8—f8 или h8; 2. Кр g6—h7 или f7 и пѣшка безпрепятственно проходитъ. Оппозиція важна на линіяхъ h—g. Если король занимаетъ оппозицію на линіи a или h, то онъ не можетъ этимъ воспользоваться, такъ какъ послѣ Кр h8—b8 или Кр h8—g8 бѣлый не можетъ подойти къ полю b8 или g8. Поэтому ладійная пѣшка проходитъ только тогда, когда король противника можетъ быть вовсе не допущенъ до поля прихожденія пѣшки.

b.

1. Кр h5—h6 Кр g8—h8

Или 1. . . . Кр f7 (f8); 2. Кр h7.

2. g5—g6 Кр h8—g8
3. g6—g7 Кр g8—f7
4. Кр h6—h7 и т. д.

Ходомъ 1. g5—g6? нельзя было выиграть; тогда Кр g7 и черные занимаютъ оппозицію: 2. Кр g5, Кр g8!; 3. Кр f6 или h6, Кр f8 или h8; 4. g7+, Кр—g8; 5. Кр—g6 патъ. Пѣшка должна становиться на 7-ю линію безъ шаха.

Рѣшеніе a) показываетъ способъ игры, который слѣдуетъ всегда избирать (въ особенности когда король противника еще не загнанъ на край); рѣшеніе b) показываетъ исключительный случай, который имѣетъ мѣсто только тогда, когда у черныхъ нѣтъ тыльныхъ полей. Если напр. всѣ шашки стоятъ однимъ рядомъ ниже, то только 1. Кр g5 ведетъ къ цѣли, но не 1. Кр h5 (послѣ чего 1. . . . Кр h7) окончательно занимаетъ оппозицію.

Рѣшеніе b) имѣетъ значеніе въ томъ смыслѣ, что бываютъ положенія, въ которыхъ только посредствомъ его одного достигается цѣль. Если пѣшку g5 переставить на g4 и сыграть: 1. Кр g6, Кр h8; 2. Кр f7 (лучше g5 и Кр h6), Кр h7; 3. g5, Кр h8; 4. g6? патъ; или 4. Кр g6!, Кр g8; 5. Кр h6, Кр h8; 5. g6, Кр g8; 6. g7 и выигрываютъ. Оказывается, что съ потерей времени пришлось перейти къ способу b).

При проводѣ слоновой или средней пѣшки можно выиграть обоими способами. Безразлично, встанетъ ли король на шестую линію съ оппозиціей или же безъ нея. Только когда пѣшка уже на 6-й линіи, то король долженъ встать на 6-ю линію съ оппозиціей.

Если король уже на 6-й линіи, то онъ долженъ удерживать оппозицію, если пѣшка уже достигла 5-й линіи. (Поэтому въ № 8 послѣ 7. g5, Кр g8 возможно только рѣшеніе 8. Кр g6; онъ можетъ временно упустить оппозицію, если пѣшка отстала отъ него на одно или два поля.)

№ 11.

Бѣлые выигрываютъ.

Если ходъ черныхъ, то послѣ 1. . . . Кр e7—e6; 2. e3 можно занять и удержать оппозицію.

Если ходъ бѣлыхъ, то можно играть 1. Кр e4—e5!; 1. Кр d5 и 1. Кр f5, и даже менѣе хорошо 1. Кр d4, f4, (d3, e3, f3). То обстоятельство, что пѣшка отстоитъ за королемъ на 2 поля, обезпечиваетъ занятіе снова оппозиціи: но послѣ 1. Кр d4 или f4, Кр d6 или f6 пѣшка должна дѣлать только одинъ шагъ. Ошибочно 1. . . . c2—c3, ибо тогда черные получатъ и удержатъ оппозицію.

№ 12.

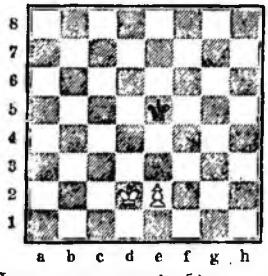

При своемъ ходѣ бѣлые выигрываютъ.

Эта позиція яснѣе всего показываетъ различіе между серединнымъ и краевымъ положеніями. Въ краевомъ положеніи какъ 1. Кр e6, такъ и Кр d6 рѣшало бы: въ данномъ серединномъ положеніи выигрываетъ лишь 1. Кр d2—e3.

a.

1. Кр d2—c3! Кр e5 или f5; 2. Кр c3—f4 или d4, Кр—e6. На 2. . . . Кр d4 послѣдовало бы 3. c2—c4, Кр c5; 4. e5, Кр c6; 5. Кр f5!, Кр d7; 6. Кр f6, Кр e8, 7. Кр e6! На 2. . . . Кр d6, послѣдуютъ 3. Кр f5, Кр e7; 4. Кр e5 и т. д., или 3. . . . Кр d5; 4. e4+, Кр d6; 5. Кр f6, Кр d7; 6. e5, Кр e8; 7. Кр e6 и т. д.

3. Кр f4—e4! . . .

3. e4 и 3. e3 имѣло бы слѣдствіемъ потерю оппозиціи.

3. . . . Кр e6—f6(d6)
4. Кр e4—d5(f5) Кр f6—e7

Или 4. . . . Кр f7; 5. e4, Кр e7; 6. К e5 и т. д.

5. Кр d5—e5 . . .

Теперь уже возможно 5. e3, Кр d7; 6. e4, Кр e7; 7. Кр e5. Невѣрно 5. e4, Кр d7; 6. Кр e5, Кр e7;=

5. . . . Кр e7—d7(f7)
6. Кр e5—f6(d6) Кр d7—e8

Если 6. . . . Кр d6, то 7. e4, Кр d7; 8. e5. (Кр f7, Кр d6). Кр e8; 9. Кр e6 и т. д.; если 6. . . . Кр d8, то 7. e4, Кр e8; 8. e5, Кр f8; 9. e6! и т. д. (срав. № 10).

7. e2—e4 . . .

Это кратчайшее продолженіе.

7. . . . Кр ∾
8. e4—e5 Кр —e8

Надо было мѣшать ходу Кр f7; 9. Кр f6—e6 и выигрыв. (№ 10 a).

b.

1. Кр d2—d3? . . .

Также плохо 1. e3 или 1. e4.

1. . . . Кр e5—d5
2. e2—e3 . . .

Какъ только въ подобныхъ положеніяхъ пѣшка должна становиться возлѣ Короля или передъ нимъ, то игра ничья. Ходъ пѣшки же неизбѣженъ, такъ какъ послѣ 2. Кр e3, Кр e5; 3. Кр f3, Кр f5 и т. д. Игра не двигается впередъ. На 2. e4+, послѣдуетъ Кр e5 и т. д.

2. . . . Кр d5—e5
3. e3—e4 Кр e5—d6

Пока у короля есть поля отступленіе позади, онъ не обязанъ дѣлать лучшій ходъ Кр e6!

4. Кр d3—d4 Кр d6—e6
5. e4—e5 Кр e6—e7(d7)
6. Кр d4—d5 Кр e7—d7(e7)
7. e5—e6(+) Кр d7—e7(e8!)
8. Кр d5—e5 Кр e7—e8!

Единственная, но достаточная защита.

9. Кр e5—d6 Кр e8—d8!

И бѣлые не могутъ выиграть. Въ такихъ положеніяхъ, въ которыхъ черный занимаетъ оппозицію, даже *сдвоенная пѣшка на e5 и e6 не* можетъ выиграть.

Изъ примѣровъ № 9—12 можно вывести слѣдующія положенія:

1. Пѣшки на линіяхъ b—g выигрываютъ всегда, когда ихъ король въ моментъ надвиганія на непріятельскаго короля имѣетъ оппозицію.—Но пѣшка обыкновенно должна отстоять позади короля. (№ 12).

2. Если пѣшка отстоитъ позади короля болѣе чѣмъ на одну горизонтальную линію (№ 11), *то оппозицію* возможно занять и впослѣдствіи, сдѣлавши своевременный ходъ пѣшкой.

3. Непріятельскій король выгоняется изъ *оппозиціи* въ краевыхъ положеніяхъ (№ 10) тѣмъ, что пѣшка, двигаясь впередъ, становится возлѣ своего короля (№ 10, b). Въ нижнихъ и среднихъ рядахъ движеніе пѣшки возлѣ короля всегда порождаетъ ничью.

4. Въ краевой позиціи (когда одинъ король уже на 6-й линіи a другой на 8-й) иногда достигается выигрышъ только однимъ изъ способовъ, указанныхъ въ примѣрѣ № 10.—Если, напр., пѣшка стоитъ на 5-мъ ряду и у чернаго оппозиція, то рѣшаетъ надвиганіе пѣшки (№ 12 прим. къ 6 ходу); если пѣшка на 5-мъ ряду и у бѣлаго оппозиція, то рѣшаетъ только оппозиція (№ 12, 9 ходъ); если пѣшка на 4-мъ ряду, то можно ходить пѣшкой или Королемъ, за исключеніемъ, если пѣшка конная (конная пѣшка на 4-мъ ряду иногда требуетъ, по № 10, прим. къ b или ходъ короля (когда у чернаго оппозиція) или ходъ пѣшки (когда у бѣлаго оппозиція).

Какъ слѣдствіе вытекаетъ, какъ легко видно: если пѣшка уже на шестомъ ряду, но король еще нѣтъ, то выигрышъ возможенъ только тогда, когда король можетъ *ступить на 6-й рядъ съ оппозиціей.*

Изложенныя положенія опыта даютъ средство тотчасъ правильно оцѣнить положеніе, въ которомъ оба короля еще далеки другъ отъ друга. Слѣдующая позиція даетъ поводъ къ слѣдующимъ разсужденіямъ:

№ 13.

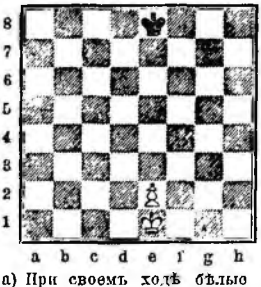

a b c d e f g h

a) При своемъ ходѣ бѣлые выигрываютъ легко, потому что король достигаетъ 4-го ряда и оставляетъ пѣшку на 2 ряда за собою.

b) Черные при своемъ ходѣ достигаютъ *ничьей, потому что бѣлый* король попадаетъ на 3-й рядъ безъ оппозиціи.

c) Бѣлые выигрываютъ при своемъ ходѣ, если бѣлый король стоитъ на какомъ-нибудь другомъ полѣ перваго ряда (напр. на a1).

d) Если бѣлый король стоитъ на какомъ-либо полѣ второго ряда, кромѣ a2, то бѣлые выигрываютъ и при ходѣ черныхъ.

e) Черные при своемъ ходѣ дѣлаютъ ничью и тогда, когда король (вмѣсто e8) стоитъ на c8, d8, f8 или g8.

f) Бѣлая пѣшка можетъ стоять только еще на e3, если бѣлые должны выиграть (теперь уже съ помощью оппозиціи). При положеніи пѣшки на e4 или e5—ничья.

Ладейную пѣшку непріятельскій король дѣлаетъ безвредной, не только становясь на поле ея прохожденія въ ферзи, но и становясь въ оппозицію сбоку (горизонтально). Если тогда король, имѣющій пѣшку, не пожелаетъ сдѣлать патъ, то ему самому можетъ быть патъ.

№ 14.

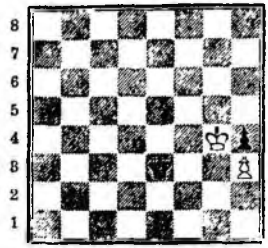

a b c d e f g h

Ходъ бѣлыхъ.

1. Кр g4 : h4 Кр e3—f4!
2. Кр h4—h5 Кр f4—f5
3. Кр h5—h6 Кр f5—f6
4. h3—h4 Кр f6—f7
5. Кр h6—h7 Кр f7—f8

Теперь возможно и Кр f6, такъ какъ на 6. Кр g8 послѣдуетъ Кр g6. Черные должны лишь препятствовать ходу Кр g8, когда пѣшка уже на h6. Хода Кр g6 нечего бояться, потому что тогда Кр g8 обезпечиваетъ ничью.

6. h4—h5 Кр f8—f7
7. h5—h6 Кр f7—f8

И бѣлые не могутъ выиграть.

## § 3. Пѣшка, поддержанная второй пѣшкой и королемъ.

Сдвоенная пѣшка только немногимъ сильнѣе отдѣльной: она также требуетъ веденія своимъ королемъ, какъ отдѣльная пѣшка, если непріятельскій король стоитъ внутри квадрата (мѣряя отъ верхней пѣшки). Выгода сдвоенной пѣшки въ томъ, что въ извѣстныхъ положеніяхъ можетъ быть занята или возвращена ходомъ отставшей второй пѣшки. Также пожертвованіе одной и надвиганіе другой пѣшки ведетъ иногда къ цѣли въ положеніяхъ, въ которыхъ игра была бы ничья безъ вто-

рой пѣшки, стоящей на линіяхъ 2—4.

№ 15.

Въ данномъ положеніи игра была бы ничья безъ пѣшки b4: 1. b7+, Кр b8: 2. Кр b6. пать. Пѣшка b4 допускаетъ 2 рѣшенія:

a.

1. Кр c6—b5 Кр c8 - b7
2. Кр b5—a5 Кр b7—b8!
3. Кр a5—a6 Кр b8—a8
4. b6—b7+ Кр a8—b8
5. b4—b5! Кр b8—c7
6. Кр a6—a7 и выигрываютъ.

b.

1. b6—b7+ Кр c8—b8
2. b4—b5! Кр b8—a7
3. b7—b8 Ф+! . . .

Если 3. Кр c7, то пать.

3. . . . Кр a7 : b8
4. Кр c6—b6 и выигрываютъ.

Въ д. 17. при второй пѣшкѣ на g3 бѣлые выигрывають при ходѣ черныхъ: 1. ... Кр b3; 2. Кр b1 (если 2. g4, Кр c4 и ничья), Кр c3; 3. Кр c1, Кр d3; 4. Кр d1, Кр e3; 5. Кр e1, Кр e4; 6. Кр e2; бѣлые всегда займутъ оппозицію и выиграютъ игру.

Но и здѣсь бываютъ положенія ничьей. Если напр. въ д. 27. стоитъ на h2 еще пѣшка, то все-таки ничья.

Ладейная пѣшка, хотя бы сдвоенная или строенная, не выигрываетъ, если черный король можетъ занять оппозицію.

№ 16.

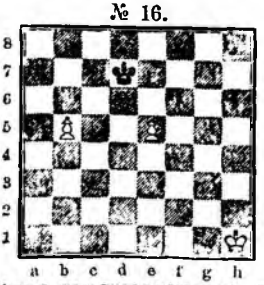

Бѣлые выигрываютъ съ ходомъ и безъ хода.

Если въ № 15. переставить пѣшку b4 на b5. то также ничья, потому что послѣ 1. b6—b7, Кр b8; 2. b5—b6 или 2. Кр b6 одинаково дѣлаютъ патъ, а пожертвованіемъ передней пѣшки тоже нельзя занять оппозицію.

Двѣ проходныя пѣшки могутъ такъ защищать другъ друга, что потеря одной даетъ свободный проходъ другой. Двѣ не соединенныя пѣшки иногда проходятъ безъ помощи короля, если онѣ достаточно удалены другъ отъ друга.

Если черный король стоитъ на d8, а бѣлыя пѣшки на b6 и d6, то при ходѣ черныхъ послѣ 1. ... Кр c8 бѣлыя сперва должны ходить королемъ. Съ помощью короля такія пѣшки всегда выигрываютъ: какъ видно изъ слѣдующей позиціи.

№ 17.

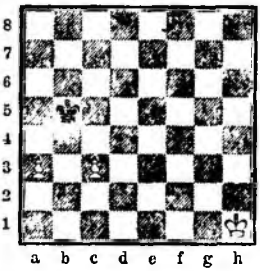

1. . . . Кр b5—c4

При своемъ ходѣ бѣлые должны начать 1. Кр h1—g2.

2. a3—a4! Кр c4—c5
3. Кр h1—g2 . . .

3. a5?, Кр b5; 4. Кр g2, Кр : a5; 5. Кр f3, Кр b5; 6. Кр e3, Кр c4; 7. Кр d2—и ничья.

3. . . . Кр c5—b6

Или 3. ... Кр c4; 4. Кр f3, Кр c5; 5. Кр e4, Кр c4; 6. a5, Кр b5; 7. Кр d5 и выигрываютъ.

4. c3—c4 . . .

Выигрываетъ также 4. Кр f3, Кр a5; 5. Кр e4, Кр : a4; 6. Кр d5 и т. д.

4. . . . Кр b6—c6
5. a4—a5 Кр c6—c5
6. Кр g2—f3 Кр c5—c6
7. Кр f3—e4 Кр c6—b7

8. c4—c5 и 8. Кр d5 выигрываютъ.

8. . . . Кр b7—b8
9. a5—a6 Кр b8—c7

Или 9. ... Кр a7; 10. Кр d5, Кр : a6; 11. Кр d6 и т. д.

10. Кр e4—d5 . . .

Также и 10. a7 и 11. Кр d5 выигрываютъ.

10. . . . Кр c7—c8
11. c5—c6 Кр c8—b8

Пѣшки теперь выигрываютъ самостоятельно при ходѣ черныхъ.

12. Кр d5—c5 Кр b8—a8
13. c6—c7 Кр a8—a7

Бѣлые не могутъ дѣлать на c8 ферзя, не можно вынудить матъ въ 3 хода:

14. c7—c8 Л Кр a7 : a6
15. Л c8—c7 Кр a6—a5
16. Л c7—a7×

Или 14. Кр c5—b5, Кр a7—a8; 15. c7 — c8 Ф+, Кр a8 — a7; 16. Ф c8—b7×.

№ 18.

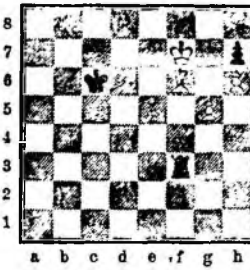

Это краевое положеніе показываетъ единственный случай ничьей двухъ проходныхъ поддержанныхъ королемъ пѣшекъ.

1. . . . Кр c7—d7
2. Кр f7—g7 . . .

Если 2. g6, h7; 3. h7 ведетъ къ цѣли только при положеніи ладьи на f4 при невозможности встать на h4.

2. . . . Кр d7—e6
3. Кр g7 : h7 Л f3 : f6!
4. g5 : f6 Кр e6—f7!
5. Кр h7—h8 Кр f7—f8!

Ничья.

(См. № 14).

Или 3. ... Л f3 : f6.

4. g5—g6 Л f6—f8!

Если 4. ... Л f7+, то послѣ 5. g6, Кр : f7 ничья, но послѣ 5. g7! проиграно: 5. ... Кр f6; или Л a7; 6. Кр h8! и выигрываютъ.

5. Кр h7—g7 . . .

Или 5. g7, Кр—f7;=

5. . . . Л f8—a8
6. h6—h7 Кр e6—f5!
7. Кр g7—h6 . . .

Если 7. h8 Ф, то Л : h8 и Кр : g8 на 7. Кр f7, слѣд. Л a7+; 8. Кр g8 (f8), Кр : g8; 9. h8 К+, Кр f6. и выигрываютъ.

7. . . . Л a8—a1
8. Кр h6—g7 . . .

Или 8. g7 (Кр h5) Л h1+, а если 8. h8 Ф, то полный размѣнъ.

8. . . . Л a1—a7+
9. Кр g7—h6 Л a7—a1

Ничья.

№ 19.

Двѣ соединенныя проходныя пѣшки выигрываютъ всегда, но и всегда только при помощи своего короля (предполагая оппозицію). Пѣшки защищаютъ другъ друга, пока не подойдетъ свой король. Жертвовать одну пѣшку можно только при достаточномъ приближеніи короля.

1. Кр h1—g2 Кр b7—a8
2. Кр g2—f3 Кр a8—b7
3. Кр f3—e4 Кр b7—a8
4. Кр e4—d5 Кр a8—b7

Если бы черный король стоялъ теперь на a8, то бѣлые сдѣлали бы выжидательный ходъ (Кр c6, матъ).

5. a7—a8 Ф+ Кр b7 : a8
6. Кр d5—c6 . . .

Бѣлый вступаетъ въ косую оппозицію на 6 рядъ.

6. . . . Кр a8—b8
7. b6—b7 и выигрываютъ.

Пѣшка на 7 рядѣ ступаетъ безъ шаха.

Въ слѣдующемъ § мы увидимъ, что иногда защита пѣшки фигурой бываетъ менѣе выгодной, чѣмъ пѣшкой.

## § 4 пѣшка, поддержанная офицеромъ и королемъ.

Большей частью при возможности защитить пѣшку фигурой до приближенія своего короля выигрышъ обозначенъ, но бываютъ исключенія, такъ, напр.: ладейная пѣшка при близости короля противника не проходитъ въ уголъ противуположнаго цвѣта слону.

№ 20.

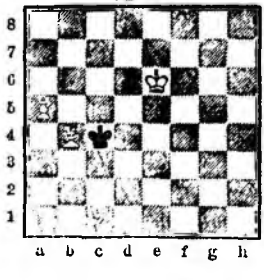

1. . . . Кр c4—b5

Черный долженъ вступить въ квадратъ (если Кр : b4, то пѣшка проходитъ).

2. Кр c6—d7 Кр b5—a6
3. Кр d7—c8 Кр a6—a7
4. С b4—c5+ Кр a7—a8!

Если 4. . . . Кр a6, то 5. С b6, Кр b5; 6. Кр b7 и т. д.

5. С c5—d6 Кр a8—a7
6. Кр c8—c7 Кр a7—a8
7. Кр c7—c6 Кр a8—a7
8. С d6—c5+ Кр a7—a8
9. Кр c6—b6 Кр a8—b8
10. a5—a6 Кр b8—a8

Игра ничья, такъ какъ можно сдѣлать только патъ.

№ 21.

Бѣлые при ходѣ выигрываютъ.

1. h5—h6 Кр e7—f7
2. С c2—h7! Кр f7—f6
3. Кр f3—f4 Кр f6—f7
4. Кр f4—f5 Кр f7—f8
5. Кр f5—f6 Кр f8—c8
6. Кр f6—g7 и выигрываютъ.

На линіяхъ b—g слонъ можетъ защищать пѣшки сверху и снизу, а потому и помогать ихъ проводу.

№ 22.

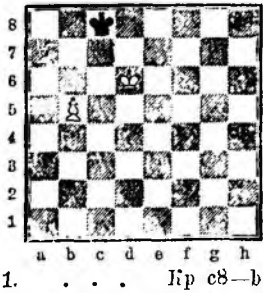

1. . . . Кр c8—b7

Въ данномъ положеніи партія легко выигрывается, напримѣръ: 2. С a7—c5; если же 2. b5—b6?, то ничья. Если 2. С b8, то Кр b6.

2. . . . Кр b7—a8
3. Кр d6—c5 Кр a8—b7
4. С a7—b8 Кр b7 : b8
5. Кр c5—c6 Кр b8—c8

Ничья.

№ 23.

Конь только стоящую пѣшку на 7 ряду не можетъ поддержать. Пѣшку же на b6, b5 и т. д. при конѣ всегда легко провести. Игра ничья. Черн. король или получаетъ матъ на a8 или заносныя пѣшку.

№ 24.

1. a5—a6+ Кр b7—a8(c7)
2. К c6—b4! Кр a8—a7(b8)
3. Кр b5—c6(b6) Кр—a8
4. Кр c6—b6(К d5) Кр a8—b8
5. К b4—d5 . . .

Бѣлые ходомъ К d5—c7(+) займутъ поле a8 и пѣшка на него проходитъ безпрепятственно.

Отдаленную отъ своего короля слѣдуетъ стараться защитить конемъ снизу.

Если этого нельзя сдѣлать, то часто бываетъ ничья.

№ 25.

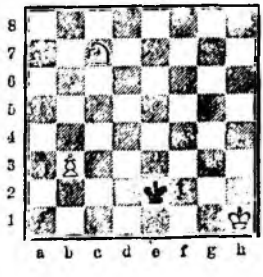

1. . . . Кр e2—d3
2. b3—b4 . . .

Или 2. К d5, Кр d4; 3. К∞, Кр c3: и т. д. Или 2. К b5, Кр c2; 3. К d4+ (3. b4, Кр b3), Кр b3; и т. д. Или 2. К c7—a6 или e6, Кр c3; 3. К—c5, Кр b4 или 3 b4, Кр c4 и Кр b5 и т. д.

2. . . . Кр d3—c4
3. b4—b5 Кр c4—c5
4. Кр h1—g2 Кр c5—b6

И завоевываетъ пѣшку или пѣшку и коня.

Въ подобныхъ положеніяхъ выигрышъ возможенъ только, когда король достаточно близокъ, чтобы послѣ пожертвованія коня занять оппозицію.

№ 26.

1. . . . Кр f2—e3
2. К d7—c5! Кр e3—d2
3. К c5—a4 Кр d2—d3
4. Кр h1—g2 Кр d3—c4
5. Кр g2—f3 Кр c4—b3(b5)
6. Кр f3—e4 Кр : К
7. Кр e4—d5 и выигрываютъ.

№ 27.

Здѣсь мы имѣемъ случай въ которомъ конь при извѣстн. условіи не выигрываетъ, тогда какъ слонъ бы всегда выигрывалъ игру. Въ данномъ положеніи бѣлые при ходѣ не могутъ выиграть, такъ какъ конь и черный король одинаково мѣняютъ цвѣтъ и потому конь не въ состояніи согнать чернаго короля съ c8 или c7. При этомъ безразлично, на которомъ бѣломъ полѣ стоитъ конь. Черный при своемъ ходѣ проигрываетъ, потому что послѣ 1. . . . Кр c7; 2. К f6, Кр c8; 3. К e8 (d5) поле c7 аттаковано и бѣлый король освобождается. Если бы конь стоялъ на черномъ полѣ, то бѣлые при своемъ ходѣ выиграли бы, а черный при своемъ ходѣ сдѣлалъ бы ничью. Слонъ, какого бы онъ ни былъ цвѣта, легко оттѣснилъ бы чернаго короля отъ c7, либо отъ c8 и допустилъ бы бѣлаго короля на b7 или b8.

---

## Отдѣлъ II.

### Ферзь противъ различныхъ шашекъ.

### Общее обозрѣніе.

Въ концахъ партій сила ферзя гораздо ограниченнѣе, чѣмъ въ серединѣ игры. Свойство дамы дѣйствовать во всѣ стороны обнаруживается вполнѣ именно тогда, когда на многихъ поляхъ наход. шашекъ на доскѣ.

Безусловно ферзь въ концѣ партіи выигрываетъ только противъ ладьи (одного слона или одного коня). Часто, но не безусловно ферзь выигрываетъ противъ ладьи съ пѣшкой и даже двумя пѣшками, противъ легкаго офицера съ двумя и тремя пѣшками, противъ двухъ слоновъ и противъ слона и коня, противъ двухъ коней и противъ многихъ болѣе или менѣе отсталыхъ пѣшекъ. Иногда же бываетъ достаточно одной далеко двинутой пѣшки для обезпеченія ничьей противъ ферзя и ферзь не въ состояніи выиграть противъ двухъ хорошо стоящихъ легкихъ офицеровъ.

Случаи выигрыша ферзя противъ ладьи со слономъ или конемъ составляютъ исключеніе. Въ рѣдкихъ случаяхъ ферзь выигрываетъ противъ ферзя одного или съ пѣшками, противъ 3 офицеровъ или противъ 2-хъ ладей. Притомъ для выигрыша всегда предполагается особенно невыгодная, изъ середины игры происшедшая, позиція противника. ферзь со слономъ тоже въ исключительныхъ случаяхъ выигрываетъ противъ ферзя; чаще выигрываетъ ферзь съ пѣшкой противъ ферзя, если пѣшка находится уже на 4-й линіи. Игра ферзя съ нѣсколькими фигурами не причисляется къ обыкновеннымъ правильнымъ концамъ игръ.

Болѣе силы оказываетъ ферзь въ защитѣ противъ численнаго превосходства. Тутъ-то способность Ферзя по линіямъ ладьи и слона дѣйствовать издалека, аттакуя и защищая особенно ярко сказывается.

Такъ ферзь часто дѣлаетъ ничью противъ ферзя съ легкимъ офицеромъ, противъ ферзя съ пѣшкой, противъ 2-хъ ладей съ пѣшкой (противъ 2-хъ ладей регулярно ничья), противъ ладьи съ двумя офицерами (регулярно противъ трехъ легкихъ офицеровъ).

**§ 1. Ферзь съ фигурой или безъ нея противъ ферзя съ фигурой или безъ нея.**

Въ подобныхъ случаяхъ предполагается исключительно невыгодная позиція одной изъ сторонъ.

№ 28.

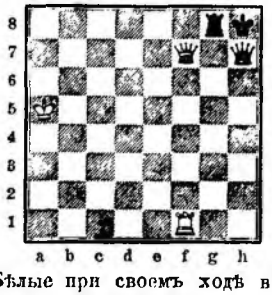

Бѣлые при своемъ ходѣ выигрываютъ.

1. Ф f7—f6+ Л g8—g7
2. Л f1—g1! . . .

Если 2. Ф d8+, Ф g8! (Л g8; 3. Ф d4+∞; 4. Л f8+ или h1+); 3. Л f8, то Л g5+ и т. д. и бѣлый король можетъ спастись только на a8, b8, c8 или e8; тогда Ф : f8, Ф : f8+ и Л g8 съ размѣномъ всѣхъ фигуръ.

Если же 2. Ф e5, то 2. . . . Ф b3!; 3. Л f8+, Кр h7; 4. Ф e4+, Л g6; 5. Л f7+, Кр h6; 6. Ф f4+ повидимому только потому не удается, что ладья g6—g5 въ то же время даетъ шахъ: 6. . . . Л g5+; 7. Кр b4; Ф g4!; или 7. Кр b6, Ф e6+; 8. Кр∞,

Ф : f7+; 9. Ф : f7, Л g7 съ полнымъ размѣномъ.

2. . . . Ф h7—b5+
3. Кр a5—b7! Ф b5—h7

Если Ф f7, то (3. . . . Ф h7); 4. Л h1+, Кр g8; 5. Ф d8+, Ф f8; 6. Л h8+ и выигрываетъ ферзя.

4. Ф f6—d8+ Л g7—g8

Или 4. . . . Ф g8; 5. Ф h4+ 3. Ф h7; 6. Ф f6 и т. д.

5. Ф d8—d4+ Л g8—g7
6. Ф d4—f6 . . .

Теперь бѣлые выиграли рѣшительный темпъ. Черный король долженъ выйти изъ спокойнаго положенія.

6. . . . Кр h8—g8
7. Ф f6—d8+ Кр g8—f7
8. Л g1—f1+ Кр f7—e6

Или 8. . . . Кр g6; 9. Ф d6+, Кр h5; 10. Ф h2+, Крх; 11. Ф g2+, Крх; 12. Л h1×.

9. Л f1—f6+ Кр e6—e5
10. Ф d8—d6+ Кр e5—e4
11. Л f6—f4+ Кр e4—e3
12. Ф d6—d4+ Кр e3—e2
13. Л f4—f2+ Кр e2—e1
14. Ф d4—d2×

Съ ходомъ 3. Кр b4 (вмѣсто Кр b6) выигрышъ тоже достигается, но не такъ скоро. Тогда 3. . . . Ф f7; 4. Ф d8+ (4. Л h1+, Кр g8; 5. Ф d8+ теперь не годится, потому что Ф f7—f8+ вынуждаетъ мѣну ферзей), Ф g8; 5. Ф h4+, Ф h7; 6. Ф d4, Ф h6; 7. Л g4, Кр g8; 8. Ф c4+ и т. д. Интересный патъ получается послѣ 8. Ф d8+, Кр h7; 9. Л h4, Л g4+; 10. Л : g4, Ф f8+; 11. Ф : f8 патъ.

Ферзь и слонъ противъ ферзя.

№ 29.

При своемъ ходѣ бѣлые выигрываютъ.

1. Ф b6—e3+ Кр e4—f5

(1. . . . Кр d5?; 2. Ф b3+ и выигрываютъ ферзя).

2. Ф e3—f3+! Кр f5—e6
3. Ф f3—b3+ Кр e6—e7!
4. С d2—g5+ Кр e7—f8

Или 4. . . . Кр e8; 5. Ф b8+, Кр d7; 6. Ф b7+, Кр e6; 7. Ф b3+ и выигрываютъ ферзя.

5. Ф b3—b8+ Ф f7—e8
6. Ф b8—d6+ Кр f8—g8!
7. С g5—e7 и выигрываютъ, т. к. на Крх: 8. Ф f6+ и т. д., а на Фх; 8. Ф d8+ или g6+.

№ 30.

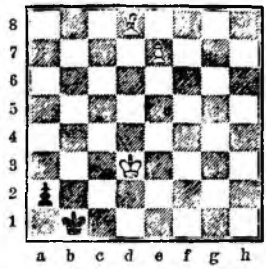

1. e7—e8Ф a2—a1 Ф
2. Ф e8—e1+ Кр b1—a2
3. Ф e1—e6+ Кр a2—b1!

(3. . . . Кр a3?; 4. Ф a6+, Кр b2; 5. С f6+ и т. д.).

4. С d8—f6 Ф a1—a3+

Или 4. . . . Ф a1; 5. Ф e1+ и т. д. Если иначе, то Ф b3+ (или Ф e1×).

5. С f6—c3 Ф a3—a4
6. Ф e6—e1+ Кр b1—a2
7. Ф e1—a1+ Кр a2—b3
8. Ф a1—b2×.

№ 31.

Бѣлые съ ходомъ выигрываютъ.

1. Кр h5—h6 Ф g1—f2.
2. Ф d2—d5+ Ф f2—g2

Если 2. . . . Кр g1, то 3. С c5.

3. Ф d5—d1+ Ф g2—g1
4. Ф d1—f3+ Ф g1—g2
5. Ф f3—h5+ Кр h1—g1
6. С d6—c5+ Кр g1—f1
7. Ф h5—d1×.

Это рѣшеніе (№ 30 и 31) обуславливается особенно выгоднымъ положеніемъ слона. При мѣстѣ выгодномъ положеніи слона эти игры остаются ничьими за исключеніемъ, если еще на доскѣ находится черная пѣшка, ограничивающая дѣйствіе чернаго ферзя. Если бы слонъ стоялъ на c7 вмѣсто d6 то онъ тоже защищалъ бы короля отъ шаха на b6, но игра оставалась бы ничьей, потому что черные послѣ 1. Кр h6, Ф f2!; 2. Ф d5+ имѣли бы отвѣтъ 2. . . . Кр h1—g1.

Если бы однако еще была черная пѣшка (напр. на a4), то черные вообще не могли бы ходить Ф f2, такъ какъ послѣ Ф : f2 нѣтъ пата.

№ 32.

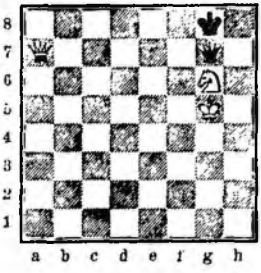

Въ этомъ положеніи бѣлые не могутъ выиграть. Если бы на g6 стоялъ вмѣсто коня слонъ, то бѣлые могли бы объявить матъ въ 6 ходовъ.

§ 2.

**Ферзь съ пѣшками или безъ пѣшекъ противъ ферзя съ пѣшками или безъ пѣшекъ.**

Ферзь противъ ферзя и пѣшки.

№ 33.

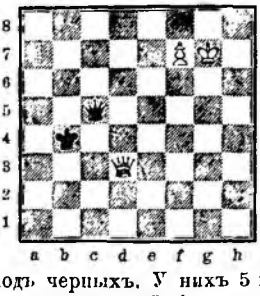

Ходъ черныхъ. У нихъ 5 ходовъ; важнѣйшіе суть:

1. . . . Ф c5—g5+
2. Ф d3—g6!

1. . . . Ф c5—c5+
2. Кр g7—g8 Ф c5—g5+
3. Кр g8—f8 . . .

Эти ходы будутъ разсмотрѣны далѣе; теперь разсмотримъ достаточны ли ходы 1. ... Ф c7, 1. ... Ф e7, и 1. Ф a7.

a.

1. . . . Ф c5—c7
2. Кр g7—g8! и бѣлые выигрываютъ.

b.

1. . . . Ф c5—e7
2. Ф d3—f5 . . .

Грозитъ 3. Кр g8.

2. . . . Ф e7—a7

Если 2. ... Ф b7, то 3. Ф b1+, а если 2. ... Ф c7: 3. Ф g4+ Крx; 4. Кр g8 и выигрываютъ.

3. Кр g7—h7! Кр b4—b3(a3)

3. ... Ф c7 или e7 ведетъ къ прежнему варіанту.

4. Ф f5—f3+ Кр ∞
5. Ф f3—g2 или g4+ Крx
6. Ф —g7 и выигрываютъ.

c.

1. . . . Ф c5—a7
2. Ф d3—f5 Кр b4—a3, b3, c3.

Или 2. ... Ф g1+; 3. Кр h6, Ф c1+; (Ф b6 или h2+ рѣшаетъ Кр h5 или Кр g5); 4. Кр h5, Ф h1+; 5. Кр g5 и или f8 Ф или мѣна ферзей. Если 2. ... Ф d4+; 3. Кр h7, Ф h4+ (Ф a7; 4. Ф g4+ и Ф g7); 4. Кр g6, Ф g3+; 5. Кр h5, Ф h2+; 6. Кр g5, или 2. ... Ф a1+; 3. Кр h7, Ф h1+; 4. Кр g6, Ф c6+; 5. Кр h5 ведетъ къ тому же результату. По этому король отступаетъ, чтобы помѣшать Кр h6 и т. д.

3. Ф f5—f3+ Кр—b4

Если 3. ... Кр—a2 или b2, c2, то 4. Ф g2+, Крx; 5. Кр g8, и выигрываютъ. О 3. ... Кр a4, c4 (b4) см. № 62, C.

4. Кр g7—h6 Ф a7—b6+
5. Кр h6—h7! Ф b6—a7 или c7
6. Ф f3—g4+ Крx
7. Ф g4—g7 или Кр g8 и выигрываютъ.

№ 34.

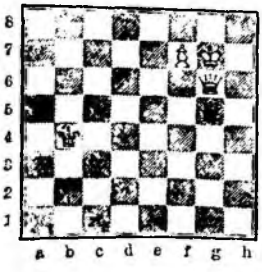

1. . . . Ф g5—e5+

Если 1. ... Ф e7, то 2. Кр g8 и выигрываютъ.

2. Кр g7—g8 Ф e5—d5
3. Кр g8—h7 Ф d5—h1+

Если 3. ... Ф d7, то 4. Ф e4+ и Кр g8.

4. Кр h7—g7 . . .

Филидоръ полагалъ, что бѣлымъ слѣдуетъ играть 4. Ф h6 и считалъ партію ничьей послѣ Ф e4+; 5. Кр g8, Ф g4+; 6. Ф g7, Ф e7. Клингъ и Горвицъ показали, что и теперь бѣлые должны выиграть послѣ 7. Ф d4+, Кр a3!; 8. Кр g7, Ф e7; 9. Ф d5 и т. д. Слѣдующее рѣшеніе показано К. Мейеромъ (Бременъ).

4. . . . Ф h1—a1+
5. Кр g7—g8 Ф a1—a2

Все это вынуждено.

6. Ф g6—b6+ Кр b4—c3
7. Кр g8—g7 Ф a2—g2+
8. Ф b6—g6 Ф g2—b7
9. Кр g7—g8 Ф b7—d5

Если 9. ... Ф b3, то 10. Ф g3+.

10. Кр g8—h7 Ф d5—h1+

Если 10. ... Ф d7 или b7, то 11. Ф g7+;

11. Ф g6—h6 Ф h1—e4 или b1+; 12. Кр h7—h8! и черные не могутъ препятствовать f7—f8 Ф или предварительной мѣнѣ ферзей.

№ 35.

A.

1. . . . Ф g5—c5+
2. Кр f8—e8 Ф c5—c6 или c8+

2. ... Ф c5+ ведетъ быстро къ знакомому исходу: 3. Кр d7, Ф g7; 4. Ф d6+, Крx; 5. Кр e8 и выигрываютъ. 2. ... Ф h5 ведетъ къ тому же послѣ 3. Кр e7, Ф g5 (h4)+; 4. Кр e6, Ф h6+; 5. Кр d7 или 4. ... Ф g4+ къ варіанту (a).

3. Кр c8—e7 Ф c7 или h7+
4. Кр e7—e6 Ф—c8+
5. Ф d3—d7 Ф c8—c1+

Грозило Ф d6+.

6. Ф d7 d5 . . .

a.

6. . . . Ф c4—g4+
7. Ф d5—f5 . . .

Этотъ способъ защиты пѣшки очень дѣйствителенъ.

7. . . . Ф g4—c4+

Или 7. ... Ф e2+; 8. Кр f6, Ф b2+; (Ф a6+?; 9. Кр g5); 9. Кр g6 и т. д.

8. Кр e6—e5 . . .

Бѣлые стараются занять знакомую позицію на g5. Такъ какъ черные не могутъ помѣшать этому посредствомъ 8. ... Ф e3+; 9. Кр f4, Ф d2+; 10. Кр f4—g4 и т. д. или 8. ... Ф e2+; 9. Кр f4 и т. д., то они идутъ:

8. . . . Ф c4—c5 или c7+
9. Кр e5—c4 Ф—e7+
10. Кр e4—f3 Ф e7—f8
11. Кр f3—f2 Крx
12. Кр f2—f1! Крx

И бѣлый ферзь попадаетъ на e8.

b.

6. . . . Ф c4—c8+
7. Кр e6—f6 Ф c8—f8

Если 7. ... Ф h8+, то 8. Кр g6, Ф f8; (грозитъ Ф d6+ или Ф e5—e4—f3 или f5+и f7—f8); 9. Кр h7 и затѣмъ Ф e8 или g8.

Если 9. ... Ф e7, то 10. Кр g8.

Если 7. ... Ф a6+, то 8. Кр g5, Ф c8; 9. Ф d6+ и т. д. и на 7. ... Ф c3+, послѣд. 8. Кр g6, Ф g3+ (Ф c2+ 9. Ф f5 и Кр g6—h5—g5); 9. Ф g5, Ф d6+; 10. Кр h5, Ф f8; 11. Ф d5 и Кр h5—g6—h7.

8. Кр f6—g6 Ф d8—e7

На ходъ короля рѣшаетъ 9. Кр h7.

9. Ф d5—c6 Ф e7—f8!
10. Ф c6—e6 Крx

Если 10. ... Ф c5, то 11. Ф e1+ и 12. Ф a8, e8 или f3+.

11. Кр g6—h7 . . .

Черные не могутъ помѣшать бѣлымъ послѣ шаховъ занять ферземъ поле e8, a8, g7 (8) или f3 (2,5) и провести f7 на f8 Ф.

c.

6. . . . Ф c4—e2+
7. Кр e6—d7 Ф c2—g4+
8. Ф d5—e6 Ф g4—g7

И выигрываютъ посредствомъ 9. Ф d6+ и Кр e8

B.

1. . . . Ф g5—h6+
2. Кр f8—e7 Ф h6—g5 или h4+!
3. Кр e7—e6 . . .

И черные должны, такъ какъ 3. ... Ф h6+; 4. Кр e6—d7 плохо, перейти на варіантъ Aa послѣ 3. ... Ф g1+; 4. Ф f5, Ф c4+ и т. д.

### C.

1. . . . Ф g5—e5
2. Ф d3—f3! . . .

a.

2. . . . Ф e5—b8+
3. Кр f8—g7 Ф b8—a7

3. ... Ф c7?; 4. Ф g4+ и Кр g8; если 3. ... Ф e5+; 4. Ф f6, Ф g3+; 5. Ф g6; Ф e5+ (Ф c3+? 6. Кр g7—h7, Ф h3+; 7. Кр g8) см. рѣшеніе № 61 (если 4. ... Ф c7, вмѣсто g3, то 5. Ф h4+, Крхх; 6. Кр g8.

4. Кр g7—h7! Кр b4—b5

Чтобы предупредить угрозу 5. Ф g4 и 6. Ф g7.

5. Ф f3—b3+ Кр b5—c6
6. Ф b3—c3+ Крхх
7. Ф c3—g7 и выигрываютъ.

b.

2. . . . Ф e5—c5 или d6+
3. Кр f8—g7 . . .

Можно и 3. Кр f8—e8.

3. . . . Ф c5—g1+

Если 3. ... Ф—g5 или Ф d4+, то 4. Кр h7, Ф h4+; 5. Кр g6 и т. д. Продолженіе 3. .. Ф e5+ ведетъ къ варіанту a.

4. Кр g7—h6 Ф g1—c1+

Или 4. ... Ф h2+; 5. Кр g5, Ф e5+; 6. Ф f5, Ф e7 или g7+; 7. Кр h5, Ф f8; 8. Ф d5, какъ (Ab). Плохо 4. ... Ф b6+; 5. Кр h7! и т. д.

5. Кр h6—h5 Ф c1—c5+
6. Кр h5—g4 Ф c5—f8

Или 6. ... Ф c8+; 7. Ф f5, Ф f8; 8. Кр h5. и т. д. Плохо 6. ... Ф g1+; 7. Кр h3! и т. д.

7. Ф f3—f5 Кр b4—c4
8. Кр g4—h5 Кр c4—d4

Если 8. ... Кр b4, то 9. Ф d5 и т. д.

9. Ф f5—f6+ Крхх
10. Кр h5—g6 Крхх
11. Кр g6—h7 и выигрываютъ.

c.

2. . . . Ф e5—h8+
3. Кр f8—e7 Ф h8—e5+

Насчетъ 3. ... Ф h4+; 4. Кр e6 и т. д. см. варіантъ (A).

4. Кр e7—d7 Ф e5—d4+
5. Кр d7—e6 Ф d4—c4
6. Ф f3—d5

Какъ въ варіантѣ (A); или 4. ... Ф e5—b5 (d4)+; 5. Кр d7—e6, Ф b5 (d4)—b6+; 6. Кр e6—f5, Ф b6—c5+ 7. Кр f5—g4 какъ (b).

d.

2. . . . Кр b4—c5, b5, a5.

На другіе ходы короля рѣшаетъ 3. Кр g8, Ф e6; 4. Кр h7 еще скорѣе. На 2. ... Ф b5, можно 3. Кр e7 и Кр g7. И другіе ходы ферзя не дѣйствительны, такъ какъ бѣлый ферзь стоитъ уже на f3.

3. Кр f8—g8 Ф e5—e6!
4. Кр g8—h7 Ф c6—d7!
5. Кр h7—g6 Ф d7—d6+
6. Ф f3—f6 Ф d6—f8
7. Кр g6—h7 Крхх
8. Ф f6—g7 и выигрываютъ.

### D.

1. . . . Ф g5—f6?

Другіе ходы ферзя ведутъ къ извѣстнымъ уже варіантамъ. Слѣдуетъ 2. Кр e7 или Кр g7.

2. Ф d3—e4+ Крхх
3. Кр f8—e8 и выигрываютъ.

Новая форма окончательнаго положенія.

### E.

1. . . . Кр b4—c5

На другіе ходы короля лучшій отвѣтъ опять 2. Ф f3.

2. Кр f8—e8 Ф g5—h5!

Сравн. A. 2 ходъ.

3. Кр e8—c7 Ф h5—g5, h4+
4. Кр e7—c6 Ф—h6+!
5. Кр e6—d7 Ф h6—c6+
6. Кр d7—e7 Ф c6—c7+!

Хуже 6. ... Ф b7+; 7. Ф d7, Ф e4+; 8. Кр d8! и т. д.

7. Ф d3—d7 Ф c7—e5+
8. Кр e7—d8 Ф e5—h8+
9. Ф d7—e8 Ф h8—d4+
10. Кр d8—c8 Ф d4—g4+
11. Ф e8—d7 Ф g4—g7

Или 11. ... Ф f3: 12. Ф c7+, Кр d4; 13. Ф d6+ и т. д.

12. Ф d7—e7+ Кр c5—c6
13. f7—f8Ф Ф g7—g4+
14. Кр c8—b8 Ф g4—g3+
15. Кр b8—a8 и выигрываютъ.

№ 36.

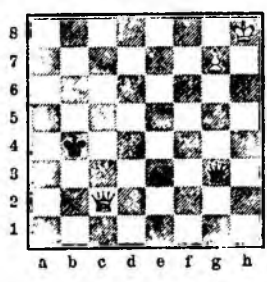

При своемъ ходѣ черные дѣлаютъ ничью.

Изъ всего вышеприведеннаго разбора можно вывести заключеніе, что пѣшка всегда выигрываетъ, если ферзю удастся, закрываясь отъ шаха попасть на 5-ю или 6-ю линію (придя такимъ образомъ на помощь своему королю) или же если ферзю удастся защитить пѣшку по вертикали.

Слѣдующій конецъ приводитъ къ ничьей, потому что закрыться ферземъ можно только на краю доски.

1. . . . Ф g3—h4+
2. Ф c2—h7 . . .

Или 2. Кр g8, Ф d8+; 3. Кр f7, Ф d7+; 4. Кр f6, Ф d4+; 5. Кр g6, Ф g4+ и т. д.

2. . . . Ф d4—d8+
3. g7—g8Ф . . .

Не мѣняетъ дѣло ладья, слонъ или конь. При слонѣ черные тотчасъ же мѣняются ферзями.

3. . . . Ф d8—f6 или d4+
4. ∞ Ф—h4 или d8+

и такъ далѣе.

№ 37.

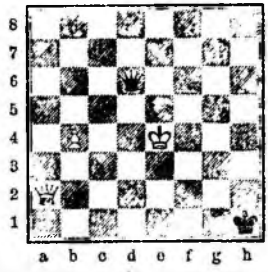

Это положеніе случилось въ партіи А. Неймана.

1. Ф a2—d5! Ф d6—g6+

Если 1. ... Ф : b4+, то 2. Кр f3! и если 2. ... Крхх; 3. Ф h5 или g5+ и т. д., матъ въ 5 ходовъ, а если 2. ... Ф e1 или h4, то 3. Ф h5 и g4+ или Ф d1 и e2+, матъ въ 4 хода или потеря ферзя. То же и на другіе ходы ферзя на 2 ходу.

Если 1. ... Ф g3, то 2. Кр f5+, Кр g1; 3. Ф d1+, Кр g2 (h2); 4. Ф d2+, Кр h1 (h3); 5. Ф h6+ и 6. Ф g5 съ мѣной ферзей.

2. Кр e4—f4+ . . .

Если теперь 2. Кр f3, то Ф g2+,

2. . . . Кр h1—h2!
3. Ф d5—e5 Ф g6—d3

Если 3. ... Крхх или 3. ... Ф g3— или g2, вынуждается мѣна; на 3. ... Ф h6+, слѣд. 4. Кр f3+, и матъ черезъ 3 хода

4. b4—b5 . .

И бѣлые выигрыв., такъ какъ на всякій ходъ короля и на всякій ходъ ферзя произойдетъ или мѣна или же вышеупомянутый матъ. Напр.: 4. ... Ф f1+; 5. Кр g1+,

Кр h1; 6. Ф e4+, Кр g1; 7. Ф e3+, и т. д., или 4. ... Ф d3+; 5. Кр f3+, Кр h1!; 6. Ф e4, Ф g5; 7. Кр f2+, Кр h2; 8. Ф h7+ и т. д.

## § 3. Ферзь противъ нѣсколькихъ фигуръ.

### Ферзь противъ ферзя.

№ 38.

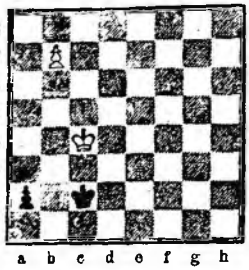

1. b7—b8Ф a2—a1 Ф
2. Ф b8—h2+ Кр c2—c1!

На 2. ... Кр b1 послѣд. 3. Кр b3, а на 2. ... Кр d1; 3. Ф g1+.

3. Ф h2—g1+ Кр c1—b2
4. Ф g1—f2+ . . .

Также 4. Ф b6+, Кр c1; 5. Ф e3+, Кр b1; 6. Ф d3+ и т. д. ведетъ къ выигрышу. Если же 4. Ф d1+?, то Кр a2!; 5. Ф a7+, Кр b1; ничья.

4. . . . Кр b2—a3

Или 4. ... Кр c1; 5. Ф e1+, Кр b2; 6. Ф d2+ и т. д.

5. Ф f2—e3+ Кр a3—b2!

Если 5. ... Кр a4 или a2, то 6. Ф a7 или b3 сейчасъ же матъ.

6. Ф e3—d2+ Кр b2—b1

Или 6. ... Кр a3; 7 Ф b4+ и 8. Ф b3‡.

7. Кр c4—b3 . . .

И матъ не позднѣе двухъ ходовъ. Напр.: 7. ... Ф c3+; 8. Кр : c3, Кр a1; 9. Ф b2×.

№ 39.

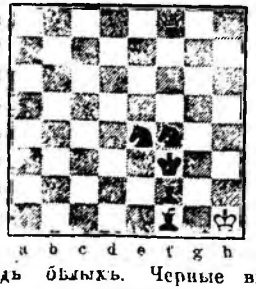

Ходъ бѣлыхъ. Черные выигрываютъ.

Затрудненіе здѣсь заключается въ невыгодномъ положеніи фигуръ. Если бы слоны стояли на верху, а кони внизу, то матъ послѣдовалъ бы очень скоро.

1. Ф f3—a3+ С f2—e3
2. Ф a3—a1 . . .

Если 2. Ф a8 или f8, то 2. ... С c4 и С d5. Коня затѣмъ слѣдуетъ перевести черезъ f6 или f2 на g4.

2. . . . К e4—f2+
3. Кр h1—h2 . . .

Если 3. Кр g1, то также С c4. Если 4. Ф a8+, то К e4.

3. . . . С f1—c4
4. Ф a1—b1 К f2—g4+
5. Кр h2—h1 С c4—d5
6. Ф b1—e4 (d1, f1+) Кр f3—g3(+)
7. Ф : d5 К g4—f2+
8. Кр h1—g1 К f4—d5 и выигрываютъ.

Также двѣ ладьи со слономъ или конемъ обыкновенно выиграютъ противъ ферзя.

№ 40.

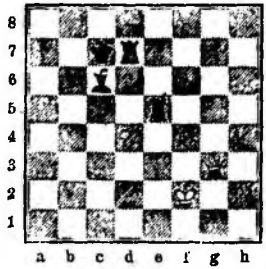

1. . . . Л d7—f7+
2. Кр f2—g1 Л f7—f5
3. Ф g3—c3! . . .

Или 3. Ф g7+, Кр b6 и ферзь потерянъ. Если 3. Ф h2. то Кр c8; 4. Ф h8+, Л e8; 5. Ф h3, Л e1+; 6. Кр h2, Л h1+ и т. д. Если 4. Ф d2, то слѣдуетъ 4. ... Л g5+; 5. Кр. f1, Л f5+; 6. Кр. e1, Л g1+ и выигрываетъ.

3. . . . Л f5—g5+
4. Кр g1—f1 Л e5—f5+
5. Кр f1—e1 Л g5—g1+
6. Кр e1—e2 Л g1—g2+
7. Кр e2—e1 Л f5—h5+

и выигрываютъ.

1. . . . К h7—f8
2. Ф a3—b3+ Л e7—e6
3. Ф b3—a2 . . .

Ферзю лучше держаться вдали.

3. . . . Л g7—f7+
4. Кр f5—g5 Л e6—g6+
5. Кр g5—h5 Кр g8—g7

№ 41.

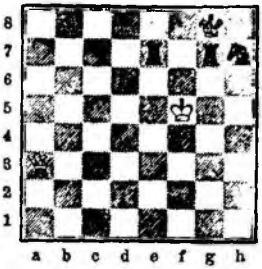

Если ферзь стоялъ на d5, то 5 ... К e6; если 6. Кр : g6?, то 6. ... К f4+ и на 6. Ф e4, Л g5+ и Л h7 или f6+

6. Ф a2—b3 . .

Или 6. Ф c4, К e6; 7. Ф b3 (Ф c2, Л f6 и Кр h7,), Кр h7, К g7+ и Л f5.

6. . . . К f8—e6
7. Ф d3—b1 . . .

Или 7. Ф a2, Кр. h7 (см. выше)

7. . . . Л g6—g5+
8. Кр h5—h4 Л f7—f6
9. Ф b1—b7+ Кр g7—h6
10. Ф b7—b2 . . .

Или 10. Ф b8, К f8, К g6+ и Л f4.

10. . . . Л f6—f4+
11. Кр h4—h3 К e6—g7

и черные выигрываютъ.

Если 12. Ф b6+, то Кр h7, Л f5 и Л g6; на 12. Ф b8, Л f3+; 12. Кр h2, Кр h7 и т. д. и на 13. Ф d2, Л f3+; 13. Кр h2, Л f5 и Кр h7.

Противъ ладьи съ двумя легкими офицерами ферзь можетъ успѣшнѣе бороться. Если удастся отдать ферзя за ладью и офицера то ничья. Сильнѣе оказывается ладья съ двумя слонами, чѣмъ со слономъ и конемъ. Слабѣе всего ладья съ двумя конями потому что достаточно отдать ферзя за одну ладью, чтобы достигнуть ничьей.

Слѣдующіе примѣры должны разсматриваться, какъ исключительные случаи.

№ 42.

Ходъ бѣлыхъ. Черныя выигрываютъ.

1. Кр f1—g1 (A) Л e3—g3+

С g4 невозможенъ по причинѣ Ф f1+ и т. д.

2. Кр g1—h1! Л g3—g1+

(2. . . С : c1; матъ).

3. Кр h1 : g1 С f4 : c1

И матъ двумя слонами на 3. Ф : g1, послѣдовало-бы 3. . . . С c6+; 4. Ф g2+. С : g2+; 5. Кр g1, С e3‡

А.

1. Ф c1—h2 Л e3—f3+

Если 1. Ф a1, то С g1. Здѣсь же слѣдуютъ имѣть въ виду Ф g2+. Если 1. Ф d1, то С g4 (а не С b5+ см. ниже);

2. Кр f1—e1 . . .

Если 2. Кр g1, то С e3+ и Л f1‡ на 2. Кр e2, С g4; положеніе бѣлыхъ хуже, чѣмъ послѣ 2. Кр e1.

2. . . . С d7—g4
3. Ф d2—h8+ Кр h3—g3+
4. Ф h8—g7 . . .

Препятствуетъ Л e3+ и выигрываетъ ферзя открытымъ шахомъ или С h3+. Если 4. Ф a1, то Л d3; 5. Ф b1, Л c3 и т. д.

4. . . . Л f3—e3+
5. Кр e1—f1 Л e3—d3

и выигрываютъ.

Если 1. Ф d1, С b5+?; 2. Кр g1?, Л e1+; 3. Ф : e1. С h2+; 4. Кр f2, С g3+ и т. д. Но бѣлыя должны защититься отъ этой комбинаціи посредствомъ 2. Кр f2!

№ 43.

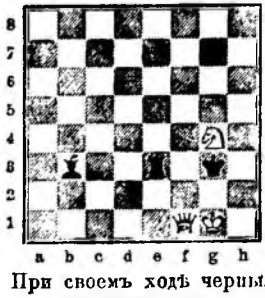

При своемъ ходѣ черныя выигрываютъ.

1. . . . Кр g3—h4!
2. Ф f1—b5 . . .

Если 2. Ф c1, то Л d3; 3. Кр g2, Л d1 и С d5+ или 3. Ф e1+, Л g3+ и С c4 или С d5+ или 2. Ф b1 или a1, Л g3+; 3. Кр. f1, С c4+ и Л g1+. При другихъ ходахъ ферзя Л e1+ и С d5+ или К e3+; плохо также 2. Кр g2 (h1), Л g3+ и С d5+.

2. . . . Л e3—e1+
3. Кр g1—g2 Л e1—b1!

3. . . . С d5+; 4. Ф : d5, К e3, Кр f2! и т. д.

4. Ф b5—c5, a5, c6 . . .

Или 4. Кр f3? С d1+ и т. д.

4. . . . С b3—d5+
5. Ф—: d5 К g4—e3+

и выигрываютъ.

Плохо 1. . . . С d5; 2. Ф g2+, Кр h1 (С : g2; матъ); 3. Ф : d5, Л e1+, 4. Кр g2, К e3+; 5. Кр f2. Также нехорошъ 1. . . . С c2; 2. Ф g2+, Кр h4 и 3. Ф h1+, Кр g5; 4. Ф d5+ и т. д.

№ 44.

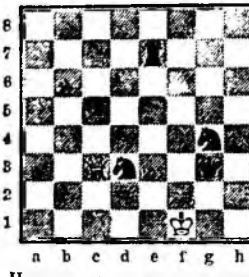

Черныя при своемъ ходѣ выигрываютъ.

1. . . . К g4—h2+
2. Кр f1—g1 Л e7—h7!
3. Ф c3 : d3+ . . .

Если 3. Ф a5, то К f3+; 4. Кр f1, К f4 и выигрываютъ.

Если 3. Ф c2 или c4, то К h2—f3+, 4. Кр f1, Л h1+; 5. Кр e2, Л e1× или 4. Ф : f3+, Кр : f3; 5. Кр f1, Л h1×

№ 45.

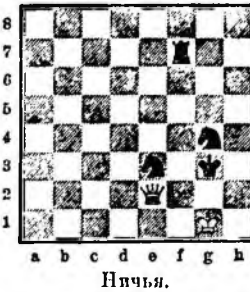

Ничья.

Если 1. . . . Л h7, то 2. Ф f2+, Кр h3; 3. Ф g3+, Кр : g3; матъ. Если ладья будетъ ходить по линіи f, то ферзь идетъ на a6, b5 или d3 и будетъ препятствовать атакамъ черныхъ шахами, связываніемъ фигуръ или взятіемъ ладьи.

(см. № 46)

1. С h5—e2 Л g3—g6
2. Ф e4—f4+ Кр f6—e6!

Если 2. . . . Кр e7, то 3. Ф c7+, Кр e6; 4. С c4+, Кр f6; 5. Ф d6+, или 3. . . . Кр f6; 4. Ф d6+, Кр f7!; 5. С h5, или 3. . . . Кр f8; 4. Ф d8+, Кр f7; 5. С c4+ и т. д.

3. С e2—c4+ Кр e6—d7!

№ 46

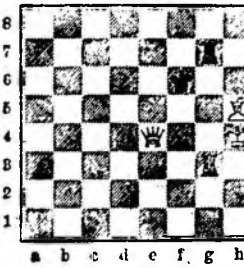

Ничья.

Или 3. Ф c4+, Кр d6; и т. д. Бѣлые не могутъ выиграть вслѣдствіе плохого положенія короля. Если 4. С e2, то Л h7+; 5. С h5, Л h6.

§ 4.

Ферзь противъ двухъ ладей.

Вообще двѣ ладьи сильнѣе ферзя, такъ какъ онѣ могутъ матовать безъ помощи короля. Большею частью ферзь дѣлаетъ однако ничью. Бываютъ однако положенія, что онъ не въ состояніи даже свести игру на короля съ одной ладьей противъ короля.

№ 47.

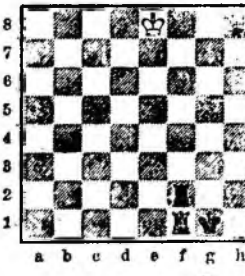

1. . . . Л f2—e2!
2. Кр e8—d7 Л f1—d1+
3. Кр d7—c6 Л e2—c2+
4. Кр c6—b5 Л d1—b1+
5. Кр b5—a4 Л c2—a2‡

Бѣлые могли только отдалить матъ отдачей ферзя.

Если же свой король достаточно защищенъ, такъ что ладьи должны подготовить атаку, то вслѣдствіе своей подвижности, ферзь, давая шахи, обыкновенно можетъ сдѣлать ничью.

(см. № 48)

1. . . . Кр h8—h7
2. Ф a1—b1+ Л g7—g6
3. Ф b1—f5 Л g8—h8
4. Ф f5—f7+ Л g6—g7
5. Ф f7—e6 Л g7—g6

№ 48.

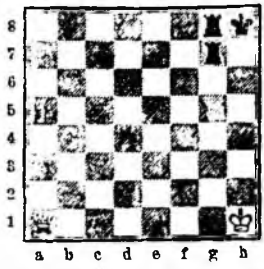

Игра ничья, чей бы ни былъ ходъ.

6. Ф e6—f7+ Кр h7—h6
7. Ф f7—e7 Л h8—h7
8. Ф e7—f8+ Л h7—g7
9. Ф f8—f4+ Кр h6—h7
10. Ф f4—f5 Кр h7—h8
11. Ф f5—c8+ Л g7—g8
12. Ф c8—c3+ Кр h8—h7
13. Ф c3—c7+ Л g6—g7
14. Ф c7—c2+ Кр h7—h8
15. Ф c2—c3 и т. д.

№ 49.

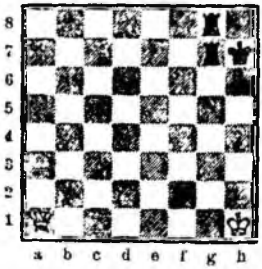

Черные при своемъ ходѣ выигрываютъ.

1. . . . Л g8—h8
2. Ф a1—a2 . . .

Дольше защищаться можно только ходомъ 2. Ф : g7+

2. . . . Кр h7—g6+
3. Кр h1—g2, g1 Кр g6—f5+
4. Кр—f3, f1 Л h8—h3, h1+
5. Кр ∞ Л—h2+

и выигрываетъ ферзя.

Или 1. . . . Л g7—g6
2. Ф a1—b1 . . .

Если 2. Ф a7+ Л g7; и Л h6‡

2. . . . Л g8—h8

И бѣлые не могутъ отрѣзать одновременно поля g7 и g8.

Болѣе всего силы имѣютъ ладьи, когда онѣ соединены. Разрозненныя иногда завоевываются ферземъ.

№ 50.

1. Ф f1—f5 . . .

Мѣшая соединиться ладьямъ ходомъ Л h7.

1. . . Л h8—h6+

Иначе нельзя защититься отъ мата: Ф c5+ и т. д.

Если 1. . . . Л e7; то 2. Ф e8+, Л e8, 3. Ф c5+, Кр g8; 4. Ф g5+, Кр c1; 5. Ф g7‡

2. Кр f6—g5+ Кр f8—g7
3. Ф f5—d7+ и выигрываютъ пока одну ладью.

Если 3. . . . Кр f8; 4. Кр : h6, Л e6+; 5. Кр g5!, чтобы избѣгнуть пата.

№ 51.

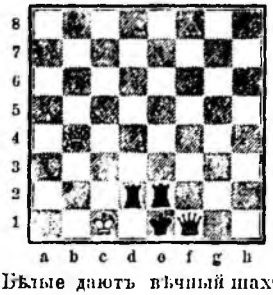

Бѣлые даютъ вѣчный шахъ.

№ 52.

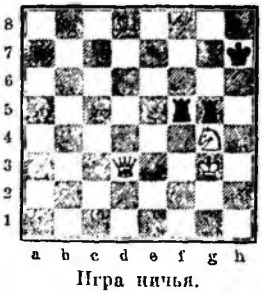

Игра ничья.

1. Ф d3—e4 Кр h7—g7
2. Кр g3—h3 Л g5—h5+
3. Кр h3—g2 Л h5—g5
4. Кр g2—h1 Л g5—h5+
5. К g4—h2 Л f5—g5

и т. д.

Другіе ходы черныхъ, какъ 3. . . . Л. fg5?; 4. Кр f3! или 5. . . . Л hg5?; 6. К f3! допускаютъ выигрышъ.

§ 5.

## Ферзь противъ ладьи со слономъ и конемъ.

Пока есть пѣшки на доскѣ сила ферзя нерѣдко больше ладьи съ офицеромъ.

Противъ этихъ фигуръ однѣхъ (при отсутствіи пѣшекъ) ферзь выигрываетъ только тогда, когда фигуры не могутъ другъ друга защитить.

№ 53.

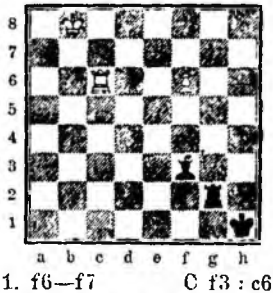

1. f6—f7 С f3 : c6

Если 1. . . . Л h2+; 2. Кр c7, С : c6; 3. f8 Ф., см. прим. ко 2-му ходу.

2. f7—f8 Ф С c6—d5

Черные не могутъ избѣгнуть потери слона или ладьи. Если-бы слонъ стоялъ на g2, а ладья на c6, то была бы ничья. Кромѣ С d5, черные, чтобы предотвратить 3. Ф h6+, могутъ играть:

a) 2. . . . Л g6; 3. Ф f1+, Кр h2 (Л g6—g1?; 4. Ф h3 ∞); 4. Ф e2+, Кр g1 (4. . . . Кр h3, h1, g3 или С g2; 5. Ф h5 или d3+ и теряется ладья; или 4. . . . Л g2; 5. Ф h5+, Кр ∞; 6 Ф e5 или g6+ и пропадаетъ слонъ); 5. Ф d1+, Крх; 6. Ф c2 или h5 и выигрываетъ ладью.

b) 2. . . . Л h2+; 3. Кр. c7, Л c2 (3. . . . С g2?; 4. Ф h8+ и выигрываетъ ладью); 4. Ф h6+, Кр g1; 5. Ф g6+ и выигрываетъ ладью или слона.

c) 2. . . . С e4 или a4: 3. Ф f1+, Кр h2; 4. Ф f4+ и выигрыв. слона.

d) 2. . . . С d7; 3. Ф h6+, Кр g1 (или 3. . . . Л h2; 4. Ф c1+ и Ф d2+); 4. Ф c1+, Крх; 5. Ф c7 или d2+ и выигрываетъ слона.

e) 2. . . . С b5; 3. Ф h6+, Л h2 (3. . . . Кр g1; 4. Ф b6+ и т. д.); 4. Ф c1+, Кр g2; 5. Ф b2+ и т. д.

3. Ф f8—h8+ . . .

Если 3. Ф h6+, Кр g1; 4. Ф c1+, Кр h2; 5. Ф f4+, Л g8; 6. Ф d2+, С g2, ничья.

3. . . . Л g2—h2!
4. Ф h8—a1+ Кр h1—g2
5. Ф a1—b2+ Кр g2—h1

Кр g1 или g3 полетъ къ 6. Ф d4 или e5+; на Кр h3, посл. 6. Ф c3+, Крх; 7. Ф d2 или d4+ и т. д.

6. Ф b2—c1+ Кр h1—g2
7. Ф c1—d2+ и выигрыв. слона.

Если бы на d5 стоялъ черный конь, а на b7 бѣлый король, то Ф f8, тоже всегда выигрывалъ бы фигуру напр.: 1. . . . Л b2+; 2 Кр c6. К b4+; 3. Кр c5, К d5+; 4. Кр c4, Ке5+; 5. Кр c3 и т. д., черные не могутъ защитить одновременно ладью и коня.

№ 54.

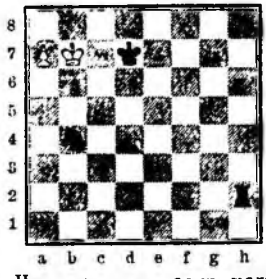

Черные при своемъ ходѣ выигрываютъ.

1. . . . К b4—c6
2. a7—a8 Ф Л h2—b2+
3. Кр b7—a6 Л b2—a2+
4. Кр a6—b7 К c6—d8+
5. Кр b7—b8 Л a2—b2+
6. Кр b8—a7 Кр d7—c7
7. Ф a8—d5 К d8—c6+

И бѣлые должны (изъ-за Л b6 или b8×) жертвовать ферзя : 8. Ф : c6 Кр : c6; 9. Кр a8, Кр c7; 10. Кр. a7, Л a3×.

## § 6.

### Ферзь противъ слоновъ.

Въ серединѣ партіи потеря ферзя за 2 офицера равносильна проигрышу партіи. Въ концѣ же партіи два слона противъ ферзя могутъ сдѣлать ничью (при пѣшкахъ это труднѣе). Защита возможна какъ въ угловой позиціи, такъ и на серединѣ доски.

Діагр. № 55.

1. Ф a4—d7+ Кр g7—g8

Если 1. . . . С f7, то король подходитъ см. (А).

2. Ф d7—e6+ Кр g8—g7
3. Кр g4—f4 С g6—h7

Слоны не должны удаляться отъ своего короля изъ опасенія пропасть

4. Ф e6—d7+ Кр g7—g6

Или 4. . . . Кр g8; 5. Ф e8 или e6+, Кр g7 и т. д.

№ 55.

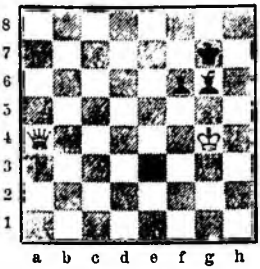

Ходъ бѣлыхъ.

5. Ф d7—e8+ . . .

Если 5. Кр g4, то С g8 (или g6): 6. Ф f5+, Кр g7; 7. Кр. h5, С f7+; 8. Кр g4, С g6; или 6. Ф e8+, Кр g7 (С f7?; 7. Ф d7, Кр g7?; 8. Кр f5!): 7. Кр f5, С h7+; и С g6 (g8+).

5. . . . Кр g6—g7
6. Кр f4—g4 С h7—g6
7. Ф e8—e6 С g6—h7
8. Ф e6—d7+ Кр g7—g6
9. Ф d7—e8+ Кр g6—g7
10. Кр g4—h5 С h7—f5
11. Ф e8—a4 С f5—g6+

и такъ далѣе.

А.

1. . . . С g6—f7?
2. Кр g4—f5 С f6—c3

Или 2. . . . С h4; 3. Ф d4+ и выигрываетъ слона. Или 2. . . . С b2; 3. Ф a7, С c3 (или Кр g8, f8; 4. Ф b8+ и т. д. или С c1, f6; 4. Ф g1+ и т. д.); 4. Ф g1+, Кр—h7 (8)? (Кр f8 (h6); 5. Ф c5 или c3+); 5. Ф g1—h2+, Кр—g8 (Кр—g7; 6. Ф g3+); 6. Ф b8+, Кр h7; 7. Ф c7 и выигрываетъ одного слона. 2. . . . С a1; 3. Ф a7, С b2 какъ въ текстѣ.

3. Ф d7—c7 С c3—a1

Если 3. . . . С b4, b2 или d4, то 4. Ф g3+ и 5. Ф h4 или h2, b8. d6+ и т. д. Если 3. . . . С d2, то 4. Ф g3+, Кр h7; 5. Кр f6. Если 3. . . . С e1, то 4. Ф e5+

4. Ф c7—a7 С a1—b2

Если 4. . . . С c3, см. прим. къ 2-му ходу.

5. Ф a7—h6 С b2—a3

Кромѣ С c3 (см. выше) единственный ходъ.

6. Ф b6—d4+ Кр g7—f8

На 6. . . Кр g8, слѣд. 7. Кр. f6, Кр f8! (С e8?; 8. Ф g4+ и т. д.); 8. Ф d8+, С e8; 9. Кр e6, С b4; 10. Ф f6+, Кр g8; 11. Ф g5+, и Ф h4 или f4+

7. Ф d4—h8+ Кр f8—e7

Если 7. . . . С g8, то 8. Кр g6 и 9. Ф g7+ и Ф g8+.

8. Ф h8—e5+ Кр e7—f8

Или 8. . . . Кр d7; 9. Ф b5+, Кр e7; 10. Ф b7+, Крх; 11. Ф a8, a6+ и т. д.

9. Кр f5—f6 С f7—e8!

Если 9. . . . Кр g8, то 10. Ф g3+, а если 9. . . . С b4, то 10. Ф b8+ (9. . . . С e1?; 10. Ф b8+)

10. Ф e5—c7 С e8—h5

Или 10. . . . С b2+; 11. Кр e6, С a3; 12. Ф f4+ и 12. Ф g3+ и т. д.

11. Ф c7—f8+ Кр f8—e8
12. Ф g7—h8+ и выигрыв.

Если при ферзѣ пѣшка, то онъ обыкновенно выигрываетъ.

№ 56.

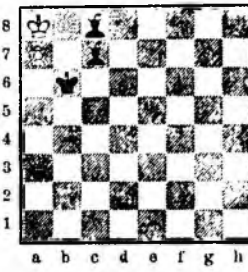

1. Ф a3—f3 С c7—d6

Если 1. . . . С a6, то 2. Ф f6+. Кр b5; 3. Ф e6, Кр a5; 4. Ф c6 и черные должны терять слона.

Если 1. . . . Кр b5 или a5, то 2. Ф b7 (+), С : b7; 3. Кр : b7 и a8 Ф; если 1. . . . Кр c5 или a6, то 2. Ф f8 или 2. Ф c6+. Если 1. . . . С c7—e5 или h2, то 2. Ф e3 или f2+ и т. д.

2. Ф f3—b3+ Кр b6—c6
3. Ф b3—h8 Кр c6—d7
4. Ф b8 : d6+ Кр d7 : d6
5. Кр a8—b8 ∞
6. a7—a8 Ф и выигрыв.

Вмѣсто 3. Ф b8, можно было 3. Ф c4+, Кр d7; 4. Ф d5, С a6 или Крх; 5. Ф : d6+ и Кр b8.

Если бы всѣ шашки стояли однимъ рядомъ ниже, то послѣ 1. Ф f2, Кр b4; или a4, рѣшалъ бы ходъ 2. Ф f7 Послѣ 1. . . С d5, тоже можетъ послѣдовать 2. Ф b2+ и 3. Ф c3+.

Слѣдующій примѣръ показываетъ, что даже противъ черной пѣшки со слонами возможенъ бываетъ выигрышъ съ однимъ ферземъ.

№ 57.

1. Ф b1—b8 С f1—c4!

1. ... С a6; 2. Ф c7; 1. ... С e2 (d3). 2. Ф f4, ускоряетъ развязку,

2. Ф b8—e5 С c4—a6!

2. ... С f1; 3. Ф g3:× 4. Ф : g2 или h2+.

3. Ф e5—c7 С a6—b5
4. Ф c7—c1! С b5—f1

Если 4. ... С d7+; 5. Кр g3, С h3; 6. Ф a1, С∞; 7. Ф h8 и вынуждаетъ матъ.

5. Ф c1—f4 С f1—e2 (или∞)
6. Ф f4—g5 (g4) С e2—f3 (b7, c6).

Если 6. ... С f1, то 7. Ф—g3, 8. Ф : g2 или h2×.

7. Ф g5—c1 С f3—e4 (d5, c8+) и т. д

Если 7. ... С d1, то 8. Ф c6, С g4+; 9. Кр : g4, С g1∞; 10. Кр h3+.

8. Кр h3—g3 . . .

И бѣлые посредствомъ 9. Ф h6+ или 9. Ф a1 и 10. 2. Ф h8+ вынуждаетъ матъ

## § 7.

### Ферзь противъ двухъ коней.

Два коня, если они хорошо стоятъ, обыкновенно могутъ сдѣлать ничью противъ ферзя. Кони лучше всего стоятъ рядомъ по горизонтальной или вертикальной линіи вблизи своего короля, не допуская приближеніе непріятельскаго короля. Легче защищаться на серединѣ доски, чѣмъ на краю. Положеніе коней защищающихъ другъ друга не такъ выгодно.

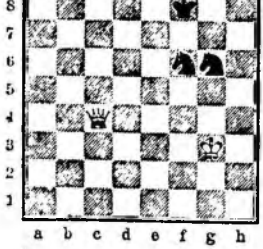

1. Ф c4—e6 Кр f8—g7
2. Кр g3—f3 К f6—h7!
3. Кр f3—g4 К h7—f8

Лучше чѣмъ К h7—f6+, чѣмъ облегчается приближеніе короля: 3. ... К f6+; 4. Кр f5, К h4+; 5. Кр g5, К f3+; 6. Кр f4, К h4; 7. Ф h3, К g6+; 8. Кр f5, К g6—e7+ 2; 9. Кр e6 и т. д. или 8. ... К g8; 9. Ф g2, К e7+; 10. Кр f5—e6 и т. д.

4. Ф e6—d6 Кр g7—f7
5. Ф d6—d5+ Кр f7—g7
6. Кр g4—g5? К f8—h7+

и бѣлые теряютъ ферзя.

Изъ этого примѣра видно, что опасно и трудно приближаться королемъ. Если бѣлые дадутъ черному время, то онъ королемъ подвинется на середину доски и поставитъ коней рядомъ передъ нимъ.

№ 59.

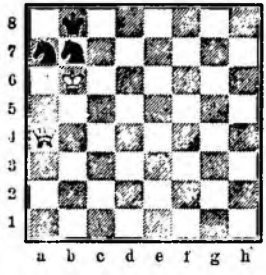

1. . . . К a7—c8+
2. Кр b6—c6 К c8—c7+! (A)
3. Кр c6—b6 . . .

3. Кр d7?, К e5+.

3. . . . К b7—d6

Если 3. ... К d8, то 4. Ф h4 и черные проигрываютъ: 4. ... К e7—c6 (a); 5. Кр b6, Кр c8; 6. Ф h7, Кр b8; 7. Ф c7+, Кр a8; 8. Ф d6 и т. д. (8. ... К b8; 9. Ф a3+, а не Ф : d8).

a) 4. ... К c6; 5. Ф g3+, Кр b7 (плохо 5. ... Кр a7; 6. Ф c7+, Кр a8; 7. Ф b6 или 5. ... Кр c8; 6. Ф d6, Кр b7; 7. Ф d7+, Кр b8; 8. Кр b6 и т. д.) 6. Ф d6, К a7+ (6. ... Кр a7; 7. Ф c7+ и далѣе какъ выше); 7. Кр c5 и выигрыв., если 7. ... К c6, то 8. Ф d7+, Кр b8; 9. Кр b6, а если 7. ... К c8, то 8. Ф d7+, Кр b8 (8. ... Кр a8, a6; 9. Ф c7); 9. Кр b5, Кр a6; если 7. ... К c6, то 8. Ф d7+, Кр b8; 9. Ф f7, Кр a8; 10. Ф c7 или 9. ... Кр c8; 10. Кр d6 и 11. Ф c7+ и т. д.

4. Кр b5—b6 . . .

Не лучше 4. Кр b4, a5 или a6.

4. . . . Кр b8—c8
5. Ф a4—a7 Кр c8—d8
6. Ф a7—c7+ Кр d8—e8

и ничья, такъ какъ конь d6, котораго теперь нельзя взять, уходитъ на f7.

A.

2. . . . К c8—a7+?

Слѣдовало 2. ... К e7+

3. Кр c6—d5! К a7—c8

Если 3. ... К d8, то 4. Ф e8 и 5. Кр : d6 (Кр c7; 5. Ф e7+)

a) 4. (Ф e8), Кр c8; 5. Кр d6, К c6, 6. Ф d7+, Кр b8; 7. Ф c7+ и Кр d7.

b) 4. ... К a7—c6; 5. Кр d6, К b7 (5. ... Кр c8 или a8; 6. Ф d7 и Ф c7+; 5. ... Кр b8—; 6. Кр c7, Кр a6; 7. Ф h5, Кр a7; 8. Ф e2, Кр a8! 9. Ф e3 и т. д.); 6. Ф g3, и выигрыв. если 6. ... Кр b8, a8, c8, то 7. Ф h7!, если 6. ... Кр a7, то 7. Кр c7, Кр a6; 8. Ф d5; если 6. ... Кр a6, то 7. Ф c4+, Кр b6 (7. ... Кр a5; 8. Кр c7; 7. ... Кр b7; 8. Ф b5+ Ф b6 или Кр c7); 8. Ф b3+ и Кр c7 или Ф c4 и на 6. ... Кр b6, 7. Ф b3+, Кр c7 и т. д.

4. Ф a4—f4+ Кр b8—a8

Или 4. ... Кр a7: 5. Ф c7, К d6 (К b6+; 6. Кр c6); 6. Кр c6, Кр a8; 7. Ф b6, Кр b8; 8. Ф a6; если 4. ... К c8 или b7—d6, то 5. Кр c6 и 6. Ф a1+ и 7. Ф a6.

5. Ф f4—c7 К c8—d6

Или 5. ... К a7; 6. Кр c6 и т. д. На 5. ... К d6; 6. Кр c6 и Кр c6—b6—a6

6. Кр d5—c6 Кр a8—a7
7. Ф c7—b6+ Кр a7—a8!
8. Кр c6—c7 К d6—e8+
9. Кр c7—d7 и бѣлые выигрываютъ.

На 9. ... К e8—g7 или К b7—d6, 10. Кр c8 (d8) и на 9. ... К d6; 10. Кр c6, Кр b8; 11. Ф a6.

№ 60.

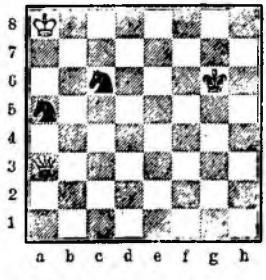

Если кони остаются въ данномъ положеніи, то черные проигрываютъ.

a) 1. Ф a3—f8 Кр g6—g5

Если 1. ... Кр h7?, то 2. Ф f7+, Кр h8; 3. Ф g6 или 2. ... Кр h6; 3. Ф g8, Кр h5; 4. Ф g7 и т. д. Если 1. ... Кр h5, то 2. Ф g7.

2. Ф f8—f7 Кр g5—g4

Или 2. ... Кр h6; 3. Ф g8; 2. . Кр h4, 3. Ф g6.

3. Ф f7—f6 Кр g4—g3
4. Ф f6—f5 Кр g3—g2
5. Ф f5—f4 Кр g2—g1
6. Ф f4—f3 Кр g1—h2
7. Ф f3—g4 Кр h2—h1
8. Ф g4—g3 . . .

Кони должны разойтись и пропадаютъ отъ шаховъ ферзя.

b) 1. Ф a3—f8 К c6—e5

Кони тотчасъ должны приблизиться къ своему королю, чтобы можно

было сдѣлать ничью. Можно и 1. ... Кр g5; 2. Ф f7, К e5; долѣе копи не могутъ медлить отступленіемъ.

2. Ф f8—e8+ Кр g6—f5
3. Ф e8—c8+ . . .

Или 3. Ф h5+, Кр f6; 4. Ф h4+, Кр e6; 5. Ф h6+, Кр f7; 6. Ф f4+, Кр e6 и т. д.

3. . . . Кр f5—f4
4. Ф c8—c1+ Кр f4—g4
5. Ф c1—d1+ Кр g4—f5
6. Ф d1—c2+ Кр f5—f6
7. Ф c2—f2+ Кр f6—e6

и на 8. Ф a2+ или 8. Ф b6+ закрывается конемъ a5.

№ 61.

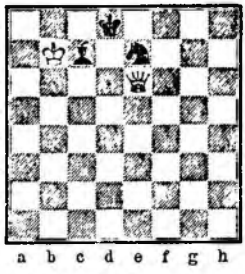

Бѣлые выигрываютъ.

1. . . . С c7—h2!

a) 1. ... С a5; 2. Ф e5. С b4 (d2); 3. Ф d4+ и т. д.

b) 1. ... С f4; 2. Ф f6, С e3 (2. ... С c1; 3. Ф c3 и Ф d4, a5 или h8+; если 2. ... С g3, то 3. Ф h8+ и Ф h3+); 3. Ф c3, С g1!; 4. Ф g3, С∞; 5. Ф d6 или c7+ и т. д.

c) 1. ... С g3; 2. Ф b6+, Кр e8 (2. ... Кр d7; 3. Ф b5+ и Ф d3 или b3+); 3. Ф b5+, Кр f8; 4. Ф g5, С c1!; 5. Ф e3, С a5!; 6. Ф h6+, Кр∞; 7. Ф h5 или g5+ и т. д.

2. Ф e6—b6+ Кр d8—e8

Если 2. ... Кр d7, то 3. Ф b5+, Кр d6! (Кр d8; 4. Ф a5+, Кр e8; 4. Ф h5+) 4. Ф b4+, Кр e6; если 5. Ф c4+, Кр d7! 6. Ф a4+, Кр d8; 7. Ф a5+ и 8. Ф d2, h5+ или 6. ... Кр d6; 7. Ф a3+ и 8. Ф h3+ и т. д.

3. Ф b6—b5+ Кр e8—f8!

Если 3. ... Кр. d8; 4. Ф a5+; если 3. ... Кр f7?, то 4. Ф h5+

4. Ф b5—b2 С h2—g1!

Если 4. ... С g3, то 5. Ф c3 и 6. Ф h8 или f6+.

5. Ф b2—c1 С ∞
6. Ф h6 или f4+ и выигрываютъ слона.

## § 9.

### Ферзь противъ ладьи съ пѣшками или безъ пѣшекъ.

Противъ ладьи (безъ пѣшекъ) ферзь при своемъ ходѣ выигрываетъ всегда.

№ 62.

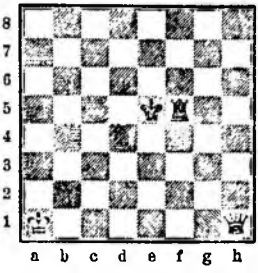

1. Кр a1—b2 Л f5—f4 (f2+)
2. Кр b2—c3 Л f4—e4 (f4)

Если 2. ... Л d4, то 3. Ф h8+

3. Кр c3—d3 Л e4—d4+
4. Кр d3—e3 Л d4—d5

Ладья должна находиться возлѣ своего короля.

Если 4. ... Л d6, d7, d8, то 5. Ф h5+, 6. Кр e4 и т. д.; Если 4. ..., Л c4, то 5. Ф h5+, Кр e6; 6. Ф b5, Л g4; 7. Ф c5!, Кр f6; 8. Кр f3, Л h4; 9. Ф d5 и ладья должна отступить, ибо если 9. ... Л a4, то 10. Ф c6+, а если 9. ... Л h3+, то 10. Кр g4. Или 5. ... Кр d6; 6. Кр d3, Л a4 или b4 (если Л f4, то 7. Ф h2 и 8. Кр e3); 7. Ф f5 и на Л a3+, 8. Кр c4, Л a4; 9. Кр c3! и т. д.

5. Ф h1—h2+ Кр e5—f5
6. Ф h2—f4+ Кр f5—e6

6. .. Кр g6; 7. Кр e4, Л g5, 8. Ф d6+, Кр h5; 9. Ф e6 или 8. ... Кр g7; 9. Кр f4, Л g6; 10. Ф e7+, Кр g8; 11. Кр f5, Л g7; 12. Ф e8+, Кр h7; 13. Кр f6, ведетъ скорѣе къ невыгодному краевому положенію.

7. Кр e3—e4 Л d5—d6
8. Ф f4—f5+ Кр e6—e7
9. Кр e4—c5 Л d6—d7

9. ... Л d2; 10. Ф g5+, а 9. ... Л d1, 10. Ф g5+, Кр f8!; 11. Ф f4+, Кр e7!; 12. Ф h4+, Кр f8; 13. Ф b4+ и выигрываетъ ладью.

10. Ф f5—f6+ Кр e7—d8
11. Ф f6—h8+ . . .

На 6-й рядъ бѣлый король долженъ становиться, когда нѣтъ опасности пата. Если теперь 11. Кр e6?, то 11. ... Л d6+; 12. Кр : d6, патъ.

11. . . . Кр e8—f7!
12. Ф h8—h7+ Кр f7—e8
13. Ф h7—g8+ Кр e8—e7
14. Ф g8—c8 . . .

Ладья должна удалиться, и игра во всѣхъ варіантахъ проиграна.

A) 14. ... Л d8; 15. Ф e6+, Кр f8; 16. Кр f6 и т. д.

B) 14. ... Л a7 или d6; 15. Ф c5 и т. д.

C) 14. ... Л d3; 15. Ф e6+, Кр d 16. Ф g8+, ∞; 17. Ф h7 или c4+ и т. д.

D) 14. ... Л d2; 15. Ф c5+

a) 15. ... Кр d7; 16. Ф b5+, Кр e8; 17. Кр e6, Л c2!, (17. ... Л d8; 18. Кр e7; 17. ... Л d1; 18. Ф c4+, Кр d8!; 19. Ф b3); 18. Кр d6, Л h2! (18. ... Л c7; 19. Ф a5; 18. ... Л d2+; 19. Кр c6, Л c2+; 20. Кр b6; 18. ... Л c1; 19. Ф a4, Кр b7; 20. Ф b3+, Кр c8; 21. Ф a3; 18. ... Л c3; 19. Ф a5). 19. Ф e8+, Кр b7; 20. Ф e4+, Кр b6 (20. ... Кр b8; 21. Ф f4 и 22. Кр c6 или d7+ и т. д.; 20. ... Кр a6 или a7; 21. Кр c7 и т. д.); 21. Ф f4, Л b5! (иначе пропадаетъ ладья); 22. Ф e3+, Кр a6; 23. Кр c6 и т. д.

b) 15. ... Кр f7; 16. Ф c4+, Кр g7, g6; 17. Ф g4+, Кр h7; 18. Ф h5+ и т. д.

c) 15. ... Кр e8; 16. Ф b5+, Кр f7 (Л d7?; 17. Кр e5—e6); 7. Ф c4+ и выигрыв. какъ въ b).

E) 14. ... Л d7—d1; 15. Ф c5+.

a) 15. ... Кр d7; 16. Ф b5+, Кр c7, c8 (16. ... Кр d8, e8, см. c и d; 16. ... Кр e7; 17. Ф b4+ какъ въ b); 17. Ф c4+, Кр d8; 18. Кр c6 (см. Da, 18-й ходъ). Можно и 16 Ф b4 какъ въ c.

b) 15. ... Кр f7; 16. Ф c4+, Кр e7 (16. ... Кр f8?; 17. Ф b4+ и т. д.); 17. Ф b4+, Кр d8!; 18. Кр e6 какъ въ a.

c) 15. ... Кр d8; 16. Ф a6+, Кр c8 (Кр e8 см. b); 17. Ф c3+, Кр d7!; (17. ... Кр d8; 18. Кр e6, Л d7; 19. Ф a5+ и т. д.); 18. Ф b4, Кр c7 или c8; (17. ... Кр d8; 18. Кр e6 и т. д.; 17. ... Л∞; 18. Ф b7, b5, d4 или d2+ и выигрыв. ладью); 19. Ф c4+, Кр—d8; 20. Кр e6. какъ въ a.

d) 15. ... Кр e8; 16. Ф b5+, см. b и c.

Съ 15-го хода въ D и E можно и Ф e6+ и 16. Ф b6 или g4, аттакуя ладью. Эти продолженія слѣдуетъ избирать, если всѣ фигуры послѣ 14-го хода бѣлыхъ стоятъ на одинъ или два ряда лѣвѣе.

№ 63.

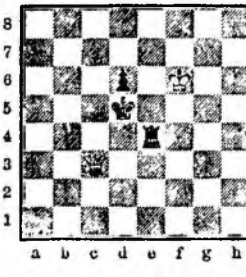

1. . . . Л e4—e6+
2. Кр f6—f7 Л e6—e5

Если 2. ... Л e4, то 3. Ф d3+ и открывается королю линія e послѣ 3. ... Л d4 или 3. ... Кр e5.

3. Кр f7—f8 Л e5—c4

Или 3. ... Л e6; 4. Ф b3+, Кр e5; 5. Кр f7 и пропадаетъ пѣшка или ладья. Но такъ какъ бѣлые не могли бы сдѣлать ходъ Ф b3+, если бы пѣшка была коневая, то обратимъ вниманіе и на слѣдующее продолженіе: 3. Ф c7 и a) 3. ... Л e6; 4. Ф c2, Л e5; 5. Ф c3. b) 3. ... Л e4; 4. Ф e2, Кр d4; 5. Ф c2—d2+, Кр c5; 6. Ф c3+ Кр d5; 7. Ф d3+ и т. д., или 4. ... Л e5; 5. Ф c3. c) 3. ... Л e3; 4. Ф c2, Л e5; 5. Ф c3, d) 3. ... Л e2; 4. Ф c1 и т. д. e) 3. ... Л e1; 4. Ф c2 и т. д. f) 3. ... Л g5; 4. Ф c1. g) 3. ... Л h5; 4. Ф c2 и т. д. Всегда ферзь можетъ посредственными угрозами загнать ладью на e5 и выиграть ходомъ Ф c3 рѣшительное темпо.

4. Ф c3—d3+ Л e4—d4

Или 4. ... Кр e5; 5. Кр e7, d5; 6. Ф g3+, Кр d4+; 7. Кр d6, Кр c4; 8. Ф g2, Л d4 (Кр d4; 9. Ф d2+); 9. Ф c2+, Кр ∞; 10. Кр e5, и выигрываетъ.

5. Ф d3—f5+ и выигрыв.

№ 64.

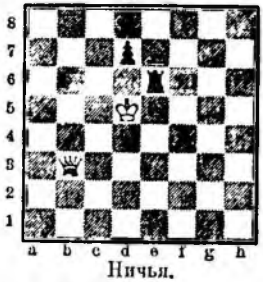

Ничья.

1. Ф b3—b8+ Кр d8—e7
2. Ф b8—g8 Л e6—c6
3. Кр d5—e5 Л c6—e6+
4. Кр e5—d5 и т. д.

Невозможно отдѣлить черныя фигуры и выгнать короля дальше 6-й линіи, то же самое бываетъ со слоновыми и коневыми пѣшками, защищающими ладью.

Ладейная пѣшка проигрываетъ.

№ 65.

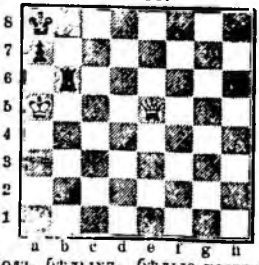

Ходъ бѣлыхъ, бѣлые выигрываютъ.

1. Ф e5—d5+ Кр a8—b8
2. Ф d5—d7 . . .

Если 2. ... Кр a8, то 3. Ф c8+, Л b8; 4. Ф c6+, Л b7; 5. Кр a6 и 6. Ф : b7×. Если двинется ладья по вертикали, то она пропадаетъ шахами, напр. 2. ... Л b1; 2. Ф e8+, Кр c7; 4. Ф f7+ и 5. Ф g8 или g6+ и т. д. Если Л h6, то 3. Ф e8+, Кр∞; 4. Ф f7+, Кр c6! и бѣлые выигрываютъ пѣшку.

Если 1. Ф c7, то Л a8+; 2. Кр b5!, Л b6+; 3. Кр c5, Л b1; 4. Ф c8+, Л b8; 5. Ф c6+, Л b7; 6. Ф e8+, Л b8; 7. Ф c4+, Л b7; 8. Ф c6, Кр b8; 9. Ф e8+, Кр c7; 10. Ф a8 и выигрываетъ пѣшку.

№ 66.

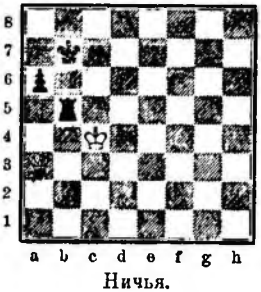

Ничья.

а) Ладейная пѣшка.

1. Ф a3—e7+ Кр b7—b8

Черный долженъ избѣгать a5.

2. Ф e7—e8+ Кр b8—b7
3. Ф e8—d8 Кр b7—a7
4. Ф d8—c8 . . .

Здѣсь переходъ бѣлаго короля черезъ 5-ую линію не опасенъ, такъ какъ ферзь не можетъ аттаковать съ другой стороны пѣшки.

4. . . . Л b5—b7

Если 4. ... Кр b6, то 5. Ф b8+, Кр c6; 6. Ф a7, Л b6; 7. Кр d4, Кр b5; 8. Кр d5, Кр a5; 9. Кр c5, Л b5+; 10. Кр c6, Л b4; 11. Ф c5, Кр a4; 12. Ф c3, или 11. ... Л b5; 12. Ф d4 и игра проиграна.

5. Ф c8—c5+ . . .

Если 5. Кр c5, Л b5+; 6. Кр c6, Л b6+; 7. Кр c7, Л b5; ничья.

5. . . . Кр a7—b8
6. Ф c5—d6+ Кр b8—a7
7. Ф d6—d4+ Кр a7—a8
8. Кр c4—c5 Кр a8—a7
9. Кр c5—c6+ Кр a7—a8
10. Ф d4—d8+ . . .

Если 10. Ф f4, Л b5?; 11. Кр c7, Л b7+; 12. Кр c8, Кр a7; 13. Ф d6, Л b5; 14. Ф d7+, Кр a8; 15. Ф c7; игра была бы выиграна. Черные должны были играть 10. ... Кр a7!

10. . . . Л b7—b8
11. Ф d8—d5 Л b8—b7

Если 11. ... Кр a7, то проиграна потому что 12. Кр c7, Л b5; 13. Ф d4+, Кр a8; 14. Ф d6, Кр a7; 15. Кр c8, Л b7; 16. Ф d4+.

Если 11. ... Л b7, то ничья, потому что бѣлые не могутъ на продолжительное время занять королемъ поле c8.

№ 67.

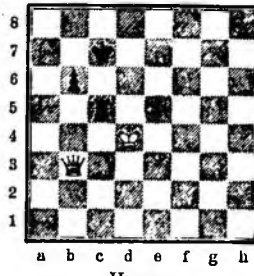

Ничья.

Послѣ 1. Ф f7+, король идетъ на b8, и бѣлые никогда не попадаютъ ферземъ на a6. Если 1. Ф e6, Кр b7. Если 1. Ф a3, то Кр b7; 2. Ф a4, Л a5?; 3. Ф d7+, Кр b8; 4. Ф c8, Кр a7; 5. Ф c7+, Кр a6; 6. Ф b8, Л c5; 7. Ф a8+, Кр b5; 8. Кр e4, Л c4+; 9. Кр d5, Л c5+?; 10. Кр d6, Л c4; 11. Ф a3, то бѣлые выигрываютъ, но слѣдовало ходить: 2. .. Л c7 (вм. a5; 3. Кр d5, Л c5+; 4. Кр d6, Л c7; 5. Ф e8, Л c8; 6. Ф d7+, Кр b8; 7. Ф e7, Л c5; 8. Ф e6, Л c7; 9. Ф e2, Кр b7 и т. д.) и тогда ходъ 9. Кр d5 не рѣшаетъ по причинѣ 9. ... Кр b4! вмѣсто Л c5+.

Если бы ферзь стоялъ на a3, то: 1. Ф a7+, Кр c6; 2. Ф b8, Л d5+; 3. Кр e4, Л c5; 4. Ф c8+, Кр b5; 5. Ф a8, но и здѣсь ничья: 5. ... Л c4+; 6. Кр d5, Кр b4 и послѣ 7. Ф a6, b5; 8. Ф a2—ничья. Ладья идетъ 8. ... Л c8 и опять Л c4 или c5, такъ что бѣлый король не перейдетъ черезъ линію C. Продолженіе 7. Ф f8+, Л c5+; 8. Кр d6, b5; 9. Кр e6, Кр c4; 10. Ф f4+, Кр b3 также ведетъ къ ничьей.

№ 68.

Бѣлые при своемъ ходѣ выигрываютъ.

Въ этомъ исключительномъ положеніи бѣлые выигрыв.

Пѣшка на линіяхъ b—d при подобныхъ условіяхъ не проигрывала бы.

1. Кр g1—h1! . . .

Если 1. Ф f7, Л g6+; 2. Ф : g6, h2+ и матъ.

1. . . . Кр h8—g7 (g8)

Если теперь 1. ... h2, то 2. Ф f7 и выигрыв., потому что если Л h7, то Ф f8+. На всякій другой ходъ ладьи она или пѣшка пропадетъ, напр.: 2. ... Л h3; 3. Ф f6+ и 4. Ф e6 или f5 и т. д.

2. Ф f5—g5+ Л h6—g6

На 2. ... Кр g7 (g8)—h7 послѣд. 3. Кр h2, Л g6; 4. Ф e7+, Л g7; 5. Ф e4+ и 6. Кр : h3.

3. Ф g5—e7+ Кр g7—h6

Или 3. ... Кр g8; 4. Ф d8+, Крх; 5. Ф d7+ и 6. Ф : h3.

4. Кр h1—h2 и выигрыв. пѣшку.

№ 69.

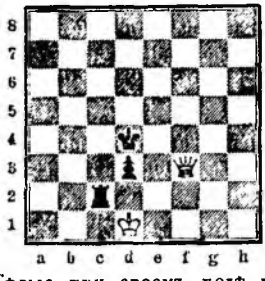

Бѣлые при своемъ ходѣ выигрываютъ.

1. Ф f3—f4+ Кр d4—d5

Или 1. ... Кр c3; 2. Ф e5+, Кр c4 (Кр b3?; 3. Ф d4); 3. Ф e4+, Кр c3 4. Ф d5.

2. Ф f4—e3 Кр d5—c4
3. Ф e3—e4+ Кр c4—c3
4. Ф e4—d5 Л c2—d2+
5. Кр d1—e1 Л d2—e2+
6. Кр e1—f1 Кр c3—d2

Если 6. ... Л c2, то 7. Ф c5+, Кр d2; 8. Ф d4, тогда 8. ... Л c1+; 9. Кр f2, Л c1—e1, нельзя по причинѣ 10. Ф b4+. Если 8. ... Л c2—c6, то 9. Ф f4+ и 10. Ф f3, a4 или c1+. 8. ... Л c3; 9. Кр f2 и т. д. А если 8. ... Л c8, то 9. Ф f4+, Кр c2!; 10. Кр f2, d2 (Л c3; 11. Кр e1 и т. д.); 12. Кр e2, Л c2 (Л d8 Ф+ и ладья пропадаетъ); 13. Ф d3+, Кр b2; 14. Кр d1 или 13. ... Л c3; 14. Ф b1+ и т. д.

7. Ф d5—c5 Л e2—e4

Если 7. ... Кр d1, то 8. Ф c3, d2; 9. Ф a1+ и т. д. или 8. ... Л e3, Ф b3+, Кр c1, d2; 10. Ф b3—b4 или c4+, Кр—d1; 11. Ф a4+ и 12. Ф f4 и т. д. Если 7. ... Л e1+ или Л e3, то позиція послѣ 13-го хода получается раньше.

8. Кр f1—g2 Кр d2—e2
9. Ф c5—f2+ Кр e2—d1
10. Ф f2—f5 Л e4—e2+
11. Кр g2—f3 Кр d1—c2
12. Ф f5—c8+ Кр c2—d2
13. Ф c8—c5 Кр d2—d1

Если 13. ... Кр e1, то 14. Ф c1+; если 13. ... Л e1, то 14. Ф b4+, Кр d1: 15. Ф b2, Л e2 (Л f1+; 16. Кр e3; Л e1—g1, h1?; 16. Ф b1+); 16. Ф c3 какъ въ текстѣ. Если 13. ... Л e6 или e8, то 14. Ф b4 или a5+ и т. д. и выигрываетъ по меньшей мѣрѣ п. d3, а на 13. ... Л h2; 14. Ф a5+ и 15. Ф a2 или a1+ и т. д. выигрывается ладья.

14. Ф c5—c3 Л e2—d2

Или 14. ... d2, то 15. Ф a1+ и 16. Кр : e2.

15. Ф c3—c4 Кр d1—e1
16. Ф c4—b4 и выигр. ладью, или даетъ матъ на b1.

№ 70.

1. Ф f4—h4+ Кр f6—f7

Если 1. ... Кр e6, см. прим. къ 2 ходу.

2. Ф h4—g5 Л e7—e5

Если 2. ... Кр e6, то 3. Кр f4, Л f7; 4. Ф g6+, Кр e7! (Л f6?; 5. Ф e8+ и Ф e5+); 5. Кр e5, e3; 6. Ф d6+, Кр e8; 7. Кр e6 и т. д. Если 1. ... Кр e6, то 2. Кр f4, Л f7; 3. Ф h6+, Л f6; 4. Ф g7, Л f7; 5. Ф g6+.

3. Ф g5—f4 Кр f7—e6

Если ладья идетъ по горизонтальной или Кр f6, то 4. Ф h6 (+) или d6. Ладья изолируется, а затѣмъ 5. Кр f4 и 6. Кр g5, e5.

4. Ф f4—g5 Кр e6—d6

Или 4. ... Кр d5; 5. Ф f6 и 6. Ф : f5+

5. Ф g5—f6+ Кр d6—d5
6. Кр e3—f4 Л e5—e6!
7. Ф f6—f5+ Кр d5—d6
8. Кр f4—e3 и выигрываетъ по примѣру прежняго.

См. № 71.

1. Кр c1—b1 . . .

Нехорошо 1. Ф f8, b2+; 2. Кр b1, Кр b3.

№ 71.

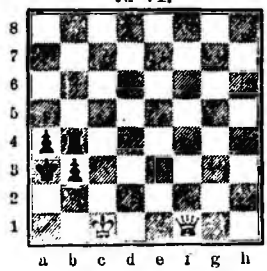

1. . . . b3—b2

Или 1. ... Л b8; 2. Ф c1+, b2 (Кр b4?; 3. Ф f4+); 3. Ф c3+ и Ф c5+ и Ф d6. Если 1. ... Лх; то 2. Ф f8+ и 3. Ф c5, e7 и Ф—d6.

2. Ф f1—f3+ Л b4—b3
3. Ф f3—f8+ Л b3—b4
4. Ф f8—d6 Кр a3—b3
5. Ф d6—d3‡

№ 72.

1. Ф d7—d8+ Л g5—g8
2. Ф d8—e7 Л g8—g6
3. Ф e7—f8+ Л g6—g8
4. Ф f8—g7+ . . .

Единственный путь къ выигрышу.

4. . . . Л g8 : g7
5. f6 : g7+ Кр h8—g8
6. Кр h3—g4 f7—f5+(f6)
7. e5 : f6 . . .

Еслибы бѣлые не могли брать на проходѣ, то игра была бы ничья: 7. Кр h4, Кр f7; 8. Кр g5, Кр g8 и если Кр f6, то 14.

7. . . . Кр g8—f7
8. Кр g4—f4 e6—e5+
9. Кр f4 : e5 Кр f7—g8
10. Кр e5—d6 Кр g8—f7
11. g7—g8 Ф+ Кр f7 : g8
12. Кр d6—e7 Кр g8—h8
13. Кр e7—e8 и матъ на 15-мъ ходу.

## § 10.

### Ферзь противъ легкаго офицера съ пѣшками или безъ пѣшекъ.

Легкій офицеръ безъ пѣшекъ всегда проигрываетъ противъ

ферзя. Противъ слона, ферзь можетъ матовать, не выигравъ сначала слона; король и ферзь подвигаются по клѣткамъ противоположнаго цвѣта слону. Конь нѣсколько болѣе можетъ сопротивляться вслѣдствіе того, что онъ мѣняетъ цвѣтъ при каждомъ ходѣ.

№ 73.

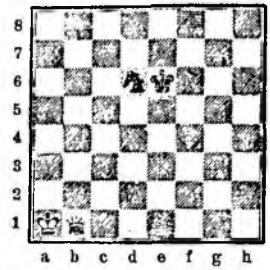

1. Кр a1—b2 Кр e6—d5
2. Кр b2—c3 К d6—e4+
3. Кр c3—d3 К e4—c5+
4. Кр d3—e3 К c5—e6

Если 4. ... Кр d6, то 5. Ф f5, а если 4. ... Кр e6, то 5. Кр d4.

5. Ф b1—f5+ Кр d5—d6
6. Кр e3—e4 К e6—c5+
7. Кр e4—d4 К c5—e6+
8. Кр d4—c4 К e6—c7
9. Ф f5—c5+ Кр d6—d7
10. Ф c5—b6! К c7—e6
11. Кр c4—d5 К e6—c7+
12. Кр d5—e5 К c7—e8
13. Ф b6—e6+ Кр d7—d8
14. Ф e6—f7 К e8—c7
15. Кр e5—d6 К c7—b5+
16. Кр d6—c5

И пожертвовавъ коня на d4 или a7, черные могутъ задержать матъ до 20-го хода; грозитъ Кр c6.

Противъ легкаго офицера съ двумя—тремя пѣшками ферзь можетъ обыкновенно еще выиграть, если свой король занимаетъ хорошее положеніе.

№ 74.

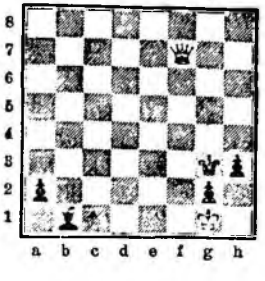

1. Ф f7—c7+ Кр g3—g4!
2. Ф c7—e5 Кр g4—f3

Если ходитъ слонъ, то теряется пѣшка a2.

3. Ф e5—d4 Кр f3—e2

Или 3. ... Кр g3; 4. Ф f2+, Кр g4; 5. Ф f6, Кр g3; 6. Ф g5+, Кр f3; 7. Ф e5, Кр g4; 8. Кр f2 и если С f5 (чтобы препятствовать 9. Ф g3+ и Ф : h3+), то 9. Ф e2+, Кр∞; 10. Ф : a2 и т. д. Если 5. ... Кр h5 (вмѣсто g3), то 6. Кр f2, С g6; 7. Ф f8+, Кр g5; 8. Ф d5+ и т. д.

4. Ф d4—c3 Кр e2—d1
5. Кр g1—f2 С b1—e4
6. Ф c3—b3+ Кр d1—c1
7. Ф d3 : a2 h3—h2

Если 7. ... С f5, то 8. Ф a3+ и 9. Ф c5 или f3+ или 9. Ф b4 и 10. Ф a5, c5+.

8. Ф a2—c4+ Кр c1—d2
9. Ф c4—d4+ Кр d2—c1
10. Ф d4—c5+ Кр c1—b1
11. Ф c5—b6+ Кр b1—a2
12. Ф b6—a7+ Кр ∞
13. Ф a7—b8+ и выигрыв. пѣшку h2.

## § 11.

### Ферзь противъ пѣшекъ.

Очевидно, что отсталыя пѣшки не составляютъ никакой помѣхи для матованія ферземъ, или онѣ завоевываются.

№ 75.

1. Ф c8—f5+ Кр f2—g2
2. Ф f5—g4+ Кр g2—f2
3. Ф g4—f4+ Кр f2—g1, g2
4. Ф f4—g3+, e3 Кр f1
5. Ф—f3+ Кр f1—e1

Теперь бѣлый король можетъ приблизиться. Можно было черного короля заставить встать на e1, а при помощи: 2. Ф e4.

6. Кр b7—c6 Кр e1—d2
7. Ф f3—f2 Кр d2—d1

Если 7. ... Кр d3?; то 8. Ф e1.

8. Ф f2—d4+ Кр d1—c2
9. Ф d4—e3 Кр c2—d1
10. Ф e3—d3+ Кр d1—e1
11. Кр c6—d5 Кр e1—f2
12. Ф d3—f5+ Кр f2—g1, g2, g3.
13. Ф f5—e4(+) Кр—f2
14. Ф e4—f4+ Кр f2—g1, g2.
15. Ф f4—e3, g3+ Кр—f1
16. Ф e3—f3+ Кр f1—e1
17. Кр d5—e4 (d4) Кр e1—d2!

Если 17. ... Кр d1, то 18. Кр d3 и матъ въ 3 хода. Послѣ Кр d2 у бѣлыхъ 2 пути къ выигрышу:

a) 18. Ф d3+, Кр e1; 19. Кр f3, Кр f1; 20. Ф : e2+ и 21. Ф g2 . .

b) 18. Ф f2, Кр d1; 19. Кр d3, e1 Ф, Л или С; 20. Ф c2× или 19. e2—e1 К+; 20. Кр c3 и выигрыв.

Еслибы всѣ шашки стояли на одинъ рядъ лѣвѣе, то можно было бы еще: 18. Ф d3+, Кр c1; 19. Кр c3, d1 Ф; 20. Ф e3+, Кр b1; 21. Ф b6+ и 22. Ф b2×.

Такой выигрышъ при отдаленномъ королѣ возможенъ при среднихъ и коневыхъ пѣшкахъ. При слоновыхъ и ладейныхъ пѣшкахъ нельзя выиграть темпо для приближенія короля вслѣдствіе того, что король идетъ въ уголъ и послѣ взятія пѣшки слона или при приближеніи ферзя къ королю при пѣшкѣ ладьи получается патъ.

№ 76.

Ничья.

1. Ф g4+, Кр h2; 2. Ф f3, Кр g1; 3. Ф g3+, Кр h1 и бѣлые не могутъ брать пѣшку или подойти королемъ, ибо тогда тотчасъ ничья.

№ 77.

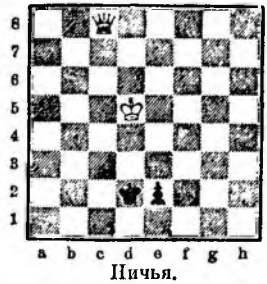

Ничья.

(Ферзь могъ бы стоять и на e8, бѣлый король на d6 или d7, и вся позиція подвинется на два ряда вправо).

№ 78.

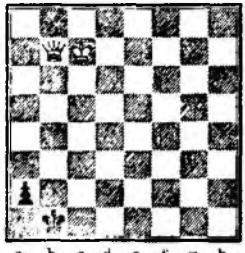

Ходъ черныхъ. Если 1. ... Кр c2, то ничья, а если 1. ... Кр a1?, то проигрывается слѣдующимъ образомъ 2. Кр b6!, Кр b2; 3. Кр c5+ (или 3. Кр a5+); 3. ... Кр c1 или c2 (3. ... Кр a3; 4. Ф g7); 4. Кр c4 и выигрыш.

№ 79.

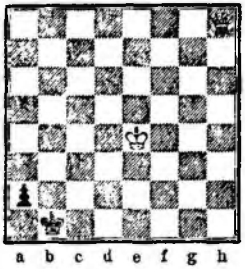

Бѣлые при своемъ ходѣ выигрываютъ.

1. Ф h8—h1+ Кр b1—b2
2. Ф h1—h2, g2+ Кр—b1

Если 2. ... Кр a3, b3 или c3, то 3. Ф h8 (+) и Ф a1.

3. Кр e4—d3 . . .

Если 3. ... a1 Ф, то 4. Ф c2‡; если 3. ... Кр a1, то 4. Кр c3, и 5. Ф b2 или g1‡. Конь на a1 не можетъ спасти игру.

Если бы бѣлый король стоялъ первоначально на e1, то ферзь приблизился бы черезъ b8, c7, b6, c5, b4, c3 (+) и затѣмъ Кр e1—d2 (d1).

Это рѣшеніе возможно, если бѣлый король однимъ ходомъ достигаетъ поля d3, d2 или d1. Слѣдов. король долженъ стать на e4, e3, e2 или e1, но не дальше вправо. Или же король долженъ такъ стоять (смотри раньше), чтобы въ два хода попасть на b3.—Съ e3 не можетъ быть выигрышъ ни тѣмъ ни другимъ путемъ, такъ какъ король удаленъ отъ b3 болѣе, чѣмъ на два поля, а отъ d3 болѣе, чѣмъ на одно поле.

Слѣдующая позиція составляетъ исключеніе.

№ 80.

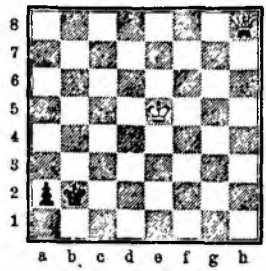

При своемъ ходѣ бѣлые выигрываютъ.

Вслѣдствіе маскировки ферзя h8, король успѣваетъ достаточно приблизиться къ черному королю черезъ 1) d5 или e4 (2. Ф h1+).

№ 81.

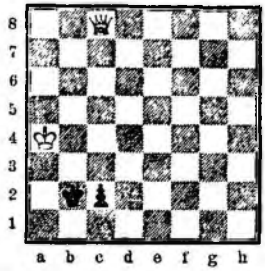

При своемъ ходѣ бѣлые выигрываютъ.

1. Ф c8—h8+ Кр b2—a2

Если 1. ... Кр b1, то 2. Кр b3.

2. Ф h8—c3 . . .

Также 2. Ф h2, Кр b2; 3. Ф g2, Кр b1; 4. Кр b3 ведетъ къ цѣли.

2. . . . Кр a2—b1
3. Кр a4—b3 c2—c1 Ф
4. Ф c3—d3+ Кр b1—a1
5. Ф d3—a6 и матъ черезъ 2 хода.

Можно и 1. Ф b7+, Кр a1; 2. Ф h1+ Кр b2; 3. Ф g2 и т. д.

Этотъ родъ выигрыша возможенъ только тогда, если бѣлый король стоитъ на a4, b4 или c4, откуда онъ въ одинъ ходъ попадаетъ на b3.

1. Ф f3—e4 Кр b1—b2

Или 1. ... Кр a1, a2; 2. Кр d2 и т. д. Если 1. ... Кр c1, то 2. Ф b4 и 3. Ф d2‡

Если бы король первоначально стоялъ на d1 или d2, то 1. ... c1; 2. Ф h1 (+), Кр c2; 3. К—d2.

2. Ф e4—b4+ . . .

И если 2. ... Кр a1, a2, то 3. Кр d2, а если 2. ... Кр c1; 3. Кр f2 или 3. Ф b5 и т. д.

№ 82.

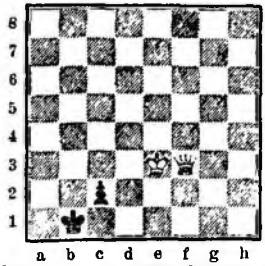

При своемъ ходѣ бѣлые выигрываютъ.

Этотъ родъ выигрыша возможенъ, если бѣлый король на e3, e2 или e1, такъ что попадетъ въ одинъ ходъ на d2.

№ 83.

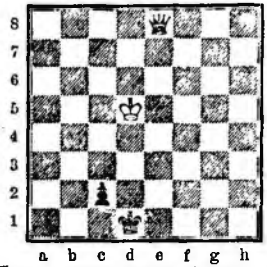

При своемъ ходѣ бѣлые выигрываютъ.

Ферзь могъ бы стоять и на e7, черный король тогда на d2, а бѣлый король на d4.

1. Ф e8—a4 Кр d1—d2

Если 1. ... Кр c1, то Кр c4 и т. д.

2. Ф a4—d4+ Кр d2—e2
3. Ф d4—c3 Кр e2—d1
4. Ф c3—d3+ Кр d1—c1
5. Кр d5—c4 и т. д.

Такимъ путемъ бѣлые выигрываютъ, если бѣлый король стоитъ a5, b5, c5 или d5, т. е. въ два хода достигаетъ b3.

Исключеніемъ было бы, если король съ d6 при помощи открытаго шаха (Ф d8) попадалъ на c5.

№ 84.

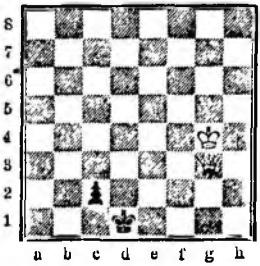

1. Ф g3—h3 Кр d1—d2
2. Ф b3—b2 Кр d2—d1
3. Кр g4—f3 Кр d1—d2

Если 3... Ф; то 4. Ф f2+.

4. Кр f3—f2 Кр d2—d1
5. Ф b2—d4+ Кр d1—c1
6. Ф d4—b4 Кр c1—d1
7. Ф b4—e1×

Можно было и 4. Кр e4, Кр d1; 5. Кр d3! и т. д.

Чтобы выиграть такимъ образомъ, бѣлый король долженъ стоять на g4, g3, g2 или g1, чтобы однимъ ходомъ попасть на f3, f2 или f1.

Итакъ ферзь выигрываетъ противъ всякой пѣшки на 7-й линіи, если свой король не парализуетъ дѣйствія ферзя (вслѣдствіе невыгодной позиціи) и если свой король достаточно близокъ, чтобы превращеніе ладейной или слоновой пѣшки въ ферзя парализовать угрозой мата.

№ 85.

Когда пѣшка еще на 6-й линіи, то выигрышъ гораздо легче; напр.: 1. Кр e3; 2. Кр b7 и если 2. ... f2, то 3. Ф d1 и выигрыв.

№ 86.

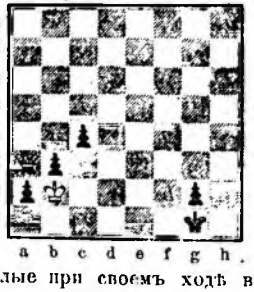

Бѣлые при своемъ ходѣ выигрываютъ.

1. Ф a3—c5+ Кр g1—h1!

Если 1. ... Кр h2, то 2. Ф e3+, Кр h1! (Кр g1; 3. Ф f4; Кр h3, 3. Ф d4 и т. д.) 3. Ф h8+, Кр g1; 4. Ф f6. Кр h1, h2; 5. Ф h4+, Кр g1; 6 Ф : c4, и т. д.

2. Ф c5—h5+ Кр h1—g1
3. Ф h5—h3 Кр g1—f2

Или 3... Кр f1; 4. Ф f3+, Кр g1; 5. Ф f6 и т. д.

4. Ф h3—h4+ Кр f2—f3!
5. Ф h4—e1 Кр f3—g4
6. Ф e1—f2 Кр g4—h3

На 6. ... c3+ послѣд. теперь 7. Кр a1, Кр h3; 8. Ф e3+, Кр h4, g4; 9. Ф d4+, Кр h5; 10. Ф h8+, Кр g4; 11. Ф g7+ и черные теряютъ g2 или c3, или 9. ... Кр f5; 10. Ф f2+ и т. д.

7. Кр b2—a1 c4—c3
8. Ф f2—e3+ Кр h3—h2
9. Ф e3—e5+ Кр h2—h1
10. Ф e5—h8+ Кр h1—g1
11. Ф h8 : c3 и выигрыв.,

потому что затѣмъ пѣшка b3 пропадаетъ такимъ же образомъ.

---

## Отдѣлъ III.

### Ладья противъ различныхъ фигуръ.

### Общее обозрѣніе.

Пока есть пѣшки, то выигрышъ качества обыкновенно рѣшаетъ игру въ пользу ладьи противъ легкаго офицера. Ладья одна противъ слона или коня выигрываетъ только въ исключительныхъ случаяхъ. Даже одна пѣшка, стоящая на своемъ первоначальномъ мѣстѣ, можетъ сдѣлать ничью противъ ладьи, если король не въ состояніи поддержать ладью.

При содѣйствіи своего короля ладья выигрываетъ противъ двухъ пѣшекъ. Противъ трехъ пѣшекъ, хорошо расположенныхъ, ладья выиграть не можетъ. Для защиты въ концахъ партіи ладья очень пригодна; такъ она иногда дѣлаетъ ничью противъ ферзя. При одной пѣшкѣ ладья часто дѣлаетъ ничью противъ ферзя; въ соединеніи съ конемъ или слономъ, ладья обыкновенно дѣлаетъ ничью противъ ферзя. Во многихъ случаяхъ ладья со слономъ или конемъ дѣлаетъ ничью противъ ладьи. Противъ слона и двухъ коней ладья обыкновенно дѣлаетъ ничью; противъ двухъ слоновъ съ конемъ ладья обыкновенно проигрываетъ. Противъ двухъ легкихъ офицеровъ съ пѣшкой ладья часто дѣлаетъ ничью; также противъ легкаго офицера съ двумя пѣшками. Ладья также дѣлаетъ ничью противъ ладьи съ пѣшкой, если только свой король близокъ къ полю превращенія пѣшки. Также при нѣсколькихъ пѣшкахъ не всегда лишняя пѣшка выигрываетъ, пока ладьи еще не помѣнялись.

Ладья съ пѣшкой обыкновенно выигрываетъ противъ слона или коня. Ладья съ двумя пѣшками нѣсколько сильнѣе двухъ легкихъ офицеровъ и на практикѣ обыкновенно ладья съ пѣшками выигрываетъ. Двѣ ладьи обыкновенно дѣлаютъ ничью противъ ферзя и выигрываютъ противъ двухъ легкихъ офицеровъ. Простого качества не достаточно, какъ для ладьи съ офицеромъ противъ двухъ легкихъ офицеровъ, такъ и для двухъ ладей противъ ладьи со слономъ или конемъ.

Противъ нѣсколькихъ легкихъ офицеровъ ладьи или одна ладья часто могутъ сдѣлать ничью (патъ), чего должна опасаться сторона, имѣющая перевѣсъ, и потому не запирать преждевременно непріятельскаго короля.

### § 1.

### Двѣ ладьи однѣ или съ другими шашками противъ различныхъ шашекъ.

Какъ вспомогательная фигура при двухъ ладьяхъ слонъ оказывается нѣсколько сильнѣе коня. При обмѣнѣ ладей (въ концѣ 2-хъ ладей съ фигурой противъ двухъ ладей) надо имѣть въ виду одно изъ благопріятныхъ положеній, показанныхъ далѣе (ладья и слонъ или ладья и конь противъ ладьи); раньше же предвидѣнія такого благопріятнаго положенія по возможности слѣдуетъ избѣгать мѣны.

См. № 87.

1. С f4—e5 Л h4—h7

Плохо 1. ... Кр f8, по причинѣ 2. Л d8+, Кр e7; 3. С f6+, Кр f7; 4. Л g7+ и 1. ... Кр e8, вслѣдствіе 2. Л g8+ и Л g7+.

2. С e5—f6 Л h7—e7

Или 2. ... Крх; 3. Л d8+, Кр f7; 4. С e5, Л a7 (Л h7—e7; 5. С d6)

5. Л c8, Л b7; 6. С d6, какъ въ текстѣ. Если 2. ... Л a7, см. прим. къ 3-му ходу.

№ 87.

Бѣлые при своемъ ходѣ выигрываютъ.

3. Л d5—a5 Кр f7—e8

Если 3. ... Л b7, то 4. Л c5, Л a7 5. Л c8, Л a5+; 6. С e5, Л a7; 7. С d6 Л a5+; 8. С c5 и т. д. или 5. ... Л d7; 6. С d4, Л d5+; 7. С e5, Л d7 (7. ... Кр e7; 8. Кр g6); 8. С d6, Л : d6; 9. Л c7+ и т. д.

4. Кр f5—g6 Л h7—h1

Если 4. ... Л a7, то 5. Л d5, Л d7; 5. Л : d7 и выигрываетъ ладью или даетъ матъ.

5. Л a5—d5 Л c7—c8
6. Кр g6—g7 Л h1—e1
7. Л d5—d6 Л c8—c7+

На 7. ... Л e2, e3, e4; слѣд. 8. Л d5, Л—g2, g3, g4+; 9. С g5, Л c7+; 10. Кр g8 и 11. Л d8.

8. Кр g7—g8 Л c7—d7

Или 8. ... Л c8; 9. Л g4, Л a8, b8 или Л e2, e3, e7; 10. Л d5! и Л g4—d4 Невѣрно 9. Л g5—d5, по причинѣ 9. ... Л g1+; 10. С g5, Л : g5+; 11. Л : g5, Кр e7+; потому 7. Кр g8 и 8. Л g4 лучше, чѣмъ 7. Л d6.

9. Л d6—c6 Л d7—b7

Если 9. ... Л d1, то 10. Л g7, Л c1; 11. Л : c1, Л : c1; 12. Л e7+, Кр d8; 13. Л e1 и т. д.

10. Л g5—d5 Л b7—b8
11. С f6—g5 Л b8—a8, Л e2, e4
12. Л c6—d6 и выигрыв.

Если бы ладья стояла на h1, а не на h4, то на 1. С e5 тотчасъ послѣдовало бы Л f1+ и игра не была бы проиграна.

См. № 88.

1. Л f6—f1 Кр h7—g6

Плохо 1. ... Л e7+; 2. Кр f6 и угрожаетъ Л e1+. Если 1. ... Л g5+; 2. К f5, Л h5; 3. Кр f6, Л a7; 4. Л f7+, Л : f7; 5. Кр : f7 съ выигрышн. положеніемъ. Если 1. ... Л g6 или g2; 2. К f5 (Л e2+; 3. Кр f6).

2. К d4—f5 Л g7—f7

Если 2. ... Л h7, то 3. Л g1+, Кр h5; 4. Л fg8.

3. Л f1—g1 Кр g6—h5

или 3. Кр h7; 4. Л h1+ Кр g6; 5. Л g8+ и т. д.

4. Л f8 : f7 Л d7 : f7
5. Кр e5—f4 и выигрываютъ,

т. к. матъ на g5 можетъ быть предупрежденъ лишь жертвой ладьи.

№ 88.

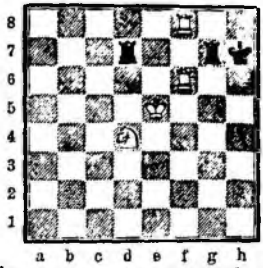

Бѣлые при своемъ ходѣ выигрываютъ.

Двѣ ладьи только въ исключительныхъ случаяхъ выигрываютъ противъ ладьи и легкаго офицера.

№ 89.

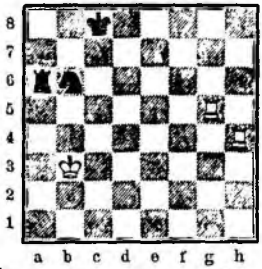

Бѣлые при своемъ ходѣ выигрываютъ.

1. Л h4—h6 . . .

Если 1. Л g5—g6, то К d7; 2. Л : a6; К c5+.

1. . . . Л a6—a1

1. ... Кр c7, b7; 2. Л g7+, Кр b8; 3. Л f6, такъ же какъ 1. ... Кр b8; 2. Л g7, ускоряютъ исходъ.

2. Кр b3—b2 Л a1—a6
3. Л g5—g8+ Кр c8—c7, b7
4. Л g8—g7+, Кр—b8
5. Кр b2—b1! и выигрыв.,

такъ какъ на Кр c8, a8; 6. Л h8, а на любой ходъ ладьи Л : b6+, и на любой ходъ коня или Л : a6 или Л h8+ рѣшаетъ игру.

Если бы всѣ фигуры стояли на одинъ рядъ правѣе (Л h1 на g1), то черные ходами Л b6—a6, Л a6—b6 и т. д. защитили бы всю позицію.

Если кромѣ фигуръ есть еще пѣшки, то для уравновѣшенія качества требуется отъ одной до двухъ пѣшекъ.

Слѣдующіе примѣры показываютъ перевѣсъ двухъ качествъ.

№ 90.

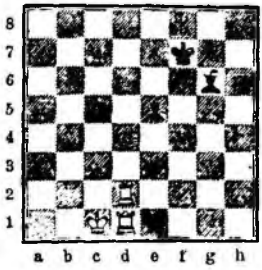

1. Л d2—f2+ Кр f7—g7

Кромѣ этого возможно только Кр e6; иначе связывается фигура, а затѣмъ сдваиваются ладьи и выигрывается фигура: 1. ... Кр e7; 2. Л e1, Кр d6; 3. Л d2+, Кр e6, 4. Л e2. Если 1. ... Кр e6, то 2. Л d1—e1, С h5 (мѣшая Л fe2); 3. Л h2, С g4; 4. Л hg2, С f3; 5. Л g5.

2. Л f2—g2 С e5—f4+

Иначе, если ход. король 3. Л df1 или h1+ и Л g1 или (2. ... Кр h6; 3. Л h1+, С h5); 4. Кр c1—c2 и Кр d3—e4—f5.

3. Кр c1—b2 С f4—e5
4. Кр b2—b3 Кр g7—h6

Иначе 4. ... Кр f6, f7; 5. Л df1+ ∞; 6. Л fg1 или Л g2—f2.

5. Л d1—h1+ С g6—h5

и бѣлые могутъ рѣшить игру ходами 6. Л g4, С f6; 7. Л g3, С g5; 8. Л h3 или Кр b3—c4—d5—f5. Черный слонъ по причинѣ Л g2—h2 не можетъ остаться на діагонали b8—h2, и бѣлые могутъ сдѣлать ходы Кр—f5, Л g2—g5, и Л h5×.

№ 91.

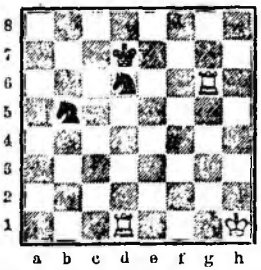

Бѣлые при своемъ ходѣ выигрываютъ.

1. Л d1—d5 Кр d7—c7

Кони не могутъ разойтись, иначе одинъ изъ нихъ пропадетъ, а король имѣетъ только поля c7 и e7, такъ какъ на Кр c6, послѣд. Л : b5 и т. д.

2. Кр h1—g2 Кр c7—d7
3. Кр g2—f1 Кр d7—e7
4. Кр f1—e1 Кр e7—d7
5. Кр e1—d2 Кр d7—c7

6. Кр d2—c1 Кр c7—d7
7. Кр c1—b2 Кр d7—c7
8. Кр b2—b3 Кр c7—d7
9. Кр b3—b4

И черные не могутъ избѣжать потери обоихъ коней за ладью.

№ 92.

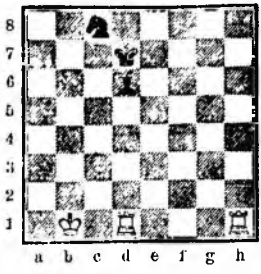

1. Л h1—h8 К c8—e7

Если 1. ... К b6, то также 2. Л h6; если 2. ... К c4 вм. c8, то 3. Кр a2 и 4. Л d4, или 3. ... Кр c6, c7; 4. Л c1 и т. д.

2. Л h8—h6 К e7—c8

Плохо 2. ... К f5; 3. Л f6.

3. Кр b1—a2 Кр d7—e7

На 3. ... Кр c7, то 4. Л c1+ и 5. Л : c8.

4. Л h6—h8 К c8—b6
5. Л h8—h7+ Кр e7—e6
6. Л h7—h6+ и выигрыв.

№ 93.

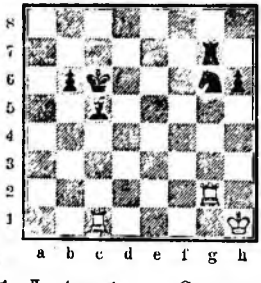

1. Л c1—g1 С c5—e3

Если 1. ... С : g1, то 2. Л : g6+, Л : g6; 3. патъ. Если черные отдадутъ еще и ладью, то получится такое же положеніе, какъ въ текстѣ. Если 1. ... К f4; 2. Л : g7, С : g1; 3. Кр : g1, b5; 4. Кр f2 и т. д., черные также не выигрываютъ.

2. Л g2 : g6+ Л g7 : g6
3. Л g1 : g6+ Кр c6—d5
4. Л g6 : b6

И черные не могутъ выиграть по причинѣ угла h1 цвѣта противоположнаго цвѣту слона.

§ 2.

**Ладья и легкій офицеръ противъ двухъ легкихъ офицеровъ.**

Слѣдующій примѣръ представляетъ исключительный случай; обыкновенно бываетъ ничья.

№ 94.

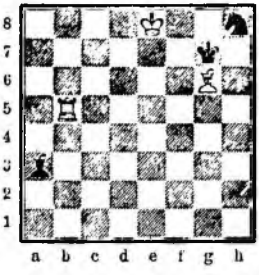

1. С g6—d3 Кр g7—h6

Предупреждая 2. Л b7+ и 3. Л h7. 1. ... К f7, g6; 2. Л b7 или g5.

2. С d3—c2 Кр h6—g7

Если 2. ... С c1, то 3. Л b1, С d2; 4. Л h1+, Кр g7; 5. Л h7+, Кр g8; 6. Л b7 и черные теряютъ коня.

3. Л b5—b7+ Кр g7—f6
4. Л b7—h7 К h8—g6
5. Л h7—h6 и выигрыв.

§ 3.

**Ладья и слонъ противъ ладьи.**

Выигрышъ возможенъ на краю доски, если на линіяхъ a, c, d, e, f или h короли находятся въ оппозиціи.— Пригнать въ такое положеніе съ средины доски нельзя, а потому теоречески ладья и слонъ противъ ладьи—игра ничья. Но ладьей и слономъ легче пригнать короля на край, чѣмъ ладьей и конемъ, и кромѣ того въ позиціяхъ, выгодныхъ для обороны, бываютъ исключенія въ пользу атаки. Защита въ этомъ концѣ партіи такъ трудна, что на практикѣ проигрышъ бываетъ чаще, чѣмъ бы слѣдовало по теоріи. Счетъ 50 ходовъ въ концѣ партіи выгоденъ здѣсь для обороны, потому что бываютъ положенія, въ которыхъ выигрышъ форсируется въ большее противъ 50 число ходовъ. Во-первыхъ, число ходовъ неопредѣленное, потребное для того, чтобы достигнуть краевого положенія, а во-вторыхъ, встрѣчаются краевыя положенія, требующія для рѣшенія болѣе 50 ходовъ.

Слѣдующій примѣръ принадлежитъ Филидору.

Послѣ Филидора, перваго показавшаго возможность выигрыша, изслѣдованіемъ этого конца занимались: Лолли, Шане, Лабурдоннэ, Ф. Вильгеръ, Клингъ и Куйперъ, Цигогорскій, Русковъ, Чентурини, Моваръ и другіе. Въ настоящее время этотъ сложный и трудный конецъ игры достаточно разработанъ; Филидоръ полагалъ, что ладья со слономъ противъ ладьи такъ же, какъ ферзь противъ ладьи съ пѣшкой, всегда выигрываетъ. Примѣръ Филидора показываетъ, какъ вообще маневрируется для достиженія выигрыша.

№ 95.

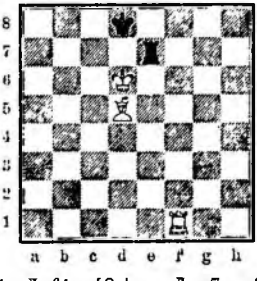

1. Л f1—f8+ Л e7—e8
2. Л f8—f7 Л e8—e2!

Бѣлые должны предварительно заставить ладью пойти на e1 или e3. Если 1. ... Л h8?, то 2. Л a7, Л h6+; 3. С e6 и выигрыв.

3. Л f7—g7 Л e2—e1

Если 3. ... Л e3, то ближайшее продолженіе такое же, только послѣ 4. ... Л c3, бѣлая ладья можетъ пойти уже на d7.

Плохо 3. ... Л e8, по причинѣ 4. Л a7.

4. Л g7—b7 Л e1—c1

Если 4. ... Кр c8, то 5. Л a7, Л b1; 6. Л f7, Кр b8; 7. Л f8+, Кр a7; 8. Л a8+, Кр b6; 9. Л b8+ и выигрыв. ладью, или 6. ... Л b6+; 7. С c6, Кр b8; 8. Л f8+, Кр a7; 9. Л a8+.

5. С d5—b3 Л c1—c3!

Если 5. ... Кр c8, то 6. Л b4 (угрожая С e6+); Кр d8; 7. Л f4, Л e1; 8. С a4, Кр c8; 9. С c6, Л d1+; 10. С

d5, Кр b8; 11. Л a4 и т. д., или 7. ... Кр c8; 8. С d5, Кр b8; 9. Л a4 и т. д.

6. С b3—e6 Л c3—d3+
7. С e6—d5 Л d3—c3

Если 7. ... Кр c8; 8. Л a7 см. выше.

8. Л b7—d7+ Кр d8—c8

Теперь нельзя 8. ... Кр e8, потому что 9. Л g7 и черная ладья не можетъ ступить на f3.

9. Л d7—f7 Кр c8—b8
10. Л f7—b7+ Кр b8—c8
11. Л b7—b4 Кр c8—d8

На 11. ... Л d3 (препятствуя С e6+) рѣшаетъ тотчасъ 12. Л a4.

12. С d5—c4 Кр d8—c8
13. С c4—e6+ и матъ въ 2 хода.

Выгоднѣе для обороны положеніе королей на линіи слона, но и здѣсь выигрышъ возможенъ, какъ показалъ Лолли.

№ 96.

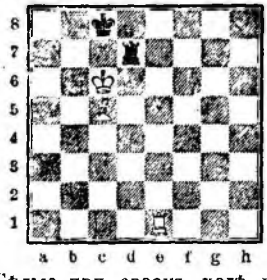

Бѣлые при своемъ ходѣ выигрываютъ.

1. Л e1—e8+ Л d7—d8
2. Л e8—e7 . . .

a.

2. . . . Л d8—g8

Если 2. ... Л h8, то 3. С d6,∞; 4. Л a7 и на 4. ... Кр e8; 5. Л a8+.

3. Л e7—a7 Кр c8—b8

Если 3. ... Л g6+?, то 4. С d6 и 5. Л a8‡ или выигрышъ ладьи.

4. Л a7—b7+ Кр b8—a8

4. ... Кр c8; 5. С d6.

5. С c5—d6 Л g8—c8+

Если 5. ... Л g1, то 6. Л b8+, Кр a7; 7. Л h8 и т. д. (8. С c5+) или 7. ... Л g6; 8. Л h1. Если 5. ... Л g7; 6. Л b8+, Кр a7; 7. Л b1, Кр a8; 8. Л e1 и далѣе, какъ въ текстѣ.

Еще хуже 5. ... Л h8, e8, d8; 6. Л b7—b1.

6. С d6—c7 Л c8—g8, h8

(6. ... Л : c7+?; 7. Л : c7!)

7. Л b7—b1 • Л g8—g6+
8. С c7—d6 Л g6—g7
9. Л b1—e1 Л g7—h7, f7, b7

(9. ... Л e7; 10. С : e7!)

10. Л e1—e8+ Кр a8—a7
11. С d6 c5 и матъ въ 2 хода.

b.

2. . . . Л d8—d2
3. Л e7—f7 Л d2—d8

Если 3. ... Л d1, то 4. Л a7, Л b1, 5. С a3, Кр b8; 6. Л e7 (а не Л a4), Кр a8!; 7. Л e4, Л b7; 8. Л e5! Кр a7 или Л b1: 9. Л a5+, Кр b8: 10. С d6+ и т. д., или 8. ... Кр b8 или Л h7; 9. Л e8+ и 10. С c5+. Если 3. ... Л d1: 4. Л a7. Кр b8 (вм. Л b1); 5. Л a4, Л c1; 6. Л e4.

4. С c5—e7 Л d8—g8

Или 4. ... Л e8: 5. Л f5 или 5. С d6. Кр d8; 6. Л a7.

5. Л f7—f5 Кр c8—b8

Или 5. ... Л g6+; 6. С d6, Л g8; 7. Л a5 или 5. ... Л∞; 6. Л a5, и 7. С d6 (+).

6. С e7—d6+ Кр b8—c8
7. Л f5—a5 (b5) ∞
8. Л a5—a8×

№ 97.

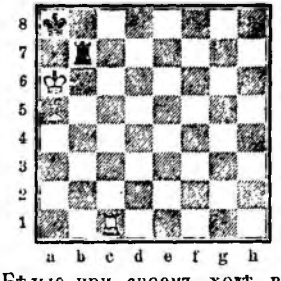

Бѣлые при своемъ ходѣ выигрываютъ.

Если теперь 1. Л c8+, Л b8; 2. Л c7, то Л b7 и если Л : b7, то матъ. Въ этомъ положеніи бѣлые выигрываютъ при ходѣ черныхъ. При своемъ ходѣ они могутъ играть: 1. Л∞; напр.: 1. Л c8+, Л b8; 2. Л c4, Л b7, Л b3, 2. ... Л b2, 2. ... Л b1 или 2. ... Л e8 и т. д.

Кратчайшее рѣшеніе слѣдующее:

1. Л c1—f1 Л b7—b2

a) 1. ... Л a7+; 2. Кр b6, Л b7+; 3. Кр c6, Л b2; 4. С b6, Л c2+ 5. С c5, Л b2: 6. Л a1+ и С d6+; или 3. ... Л b8 или Кр a7; 4. С c7, Л b7 или Кр a8; 5. С b6 и т. д., или 3. ... Л h7; 4. Л f8+ и 5. С b6+.

b) 1. ... Л b8; 2. С c7, Л e8 (Л c8?; 3. Кр b6); 3. С d6, Л d8; 4. Л f6, Л c8; 5. Кр b6, Л d8; 6. Л g6, Л e8, c8 7. Л g5 (g1) и выигрыш.

2. Л f1—f6 . . .

Указано Яншемъ. Кн. Урусовъ показалъ: 2. Л f4, Л b1; 3. С b4, Л : b4; 4. Л : b4 матъ.

2. . . . Л b2—b1

Или 2. ... Л b8; 3. С c7, Л c8; 4. Кр b6 и 5. С d6, какъ въ b). Если 2. ... Л b7, то 3. Л h6 и далѣе, какъ въ текстѣ или въ a) или въ b). Или 3. Л h6, Л a7+; 4. Кр b6, Л b7+; 5. Кр c6, Кр a7; 6. Л h4, Л b1; 7. С b4; Кр a6; 8. Л h8, Л c1+; 9. С c5 и т. д. или 6. ... Л g7: 7. С c7, Л g6+; 8. С d6 и т. д., или 6. ... Кр a6; 7. Л a4! и т. д., или 6. ... Л b8; 7. С c7 и т. д.

3. С a5—b6 Л b1—a1+
4. Кр a6—b5 Кр a8—b7

Если 4. ... Л b1+, то 5. Кр c6, Л c1+; 6. С c5 и послѣ 4. ... Л c1; 5. С c5 и Кр c6 или Л f7 и Кр c6.

5. Л f6—f7+ Кр b7—c8!
6. Кр b5—c6 Л a1—c1+
7. С b6—c5 Л c1—d1
8. Л f7—a7 и т. д.

№ 98.

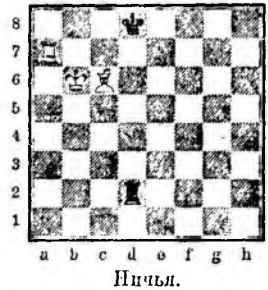

Ничья.

Это положеніе отличается отъ другихъ тѣмъ, что короли стоятъ не въ прямой, но въ косой оппозиціи. Здѣсь защита труднѣе. Напр.: 1. Кр c5, Кр c8? (плохо также 1 .. Л d1; тогда 2. С d5 и получается одно изъ выигрышныхъ положеній); 2. С d5, Кр b8; 3. Л b7+, Кр c8; 4. Л e7, Кр d8: 5. Л a7 и бѣлые выигрыв. посредствомъ 6. Кр d6. Правильное продолженіе 1. (Кр c5), Л f2! допускаетъ послѣ 2. С d5, ходъ Л f6 и приводитъ послѣ 2. Л d7+, Кр c8; 3. Л e7, Л f6; 4. Кр b6, Л d6 къ розыгрышному положенію.

№ 99.

На другихъ рядахъ доски подобныя положенія тоже могутъ получиться; исключенія подобны предыдущимъ,

напр.: Кр d6 и Кр b8 или Кр e6 и Кр g8. Черная ладья съ b (g) 1, 2. 3 не можетъ хорошо защитить поле b (g) 7, такъ какъ она пропадаетъ послѣ Л h8+, Кр a7; Л h8+, Кр b6. Л b8+.

При положеніи ладьи на 4-мъ полѣ бѣлые могутъ выиграть темпо, атакуя ее королемъ.

1. Кр e6—d5 Л c4—c1

Или 1. ... Л h4; 2. Кр c6 (№ 96).

2. С d6—c5 Кр c8—d8

Или 2. ... Кр b8; 3. Л h7, Л f1; 4. Кр c6, Л f6+; 5. С d6+ (см. 96).

3. Кр d5—c6 Кр d8—e8
4. Л a7—e7+ Кр e8—d8!
5. Л e7—e2 Л c1—c4

(5. ... Л c3; 6. Л f2).

6. Л e2—d2+ Кр ∞
7. Л d2—f2 и выигрыв.

Если бы черная ладья первоначально стояла на c1, то 1. Кр d5, Кр d8; и 2. С c5, Кр e8. Если 3. Кр c6, то Л e1, а на 3. Л e7+, Кр d8.

Ладья должна сойти съ e7 въ виду угрозы Л : c5+; игра приводится къ первоначальному положенію съ незначительными измѣненіями.

№ 100.

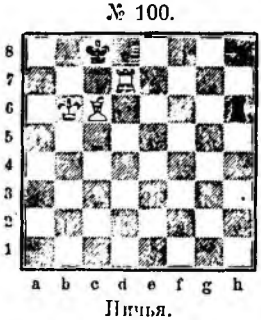

Ничья.

Здѣсь короли отстоятъ на ходъ коня, но ладья связываетъ слона. Подобныя положенія могутъ быть на нѣсколькихъ линіяхъ доски, но ладья проигрываетъ, если ходъ ея по горизонтальной степень до 3-хъ или менѣе полей, напр.:

№ 101.

Бѣлые при своемъ ходѣ выигрываютъ.

1. Л f7—f1 Л h6—g6
2. Л f1—f2 Л g6—h6
3. Л f2—a2 Кр e8—f8
4. Л a2—g2 Л h6—h8
5. Кр d6—d7 Л h8—h7+
6. Кр d7—d8 Л h7—h8
7. Л g2—g1 Л ∞
8. Л g1—g8×

Если бы всѣ фигуры стояли на одно поле вправо (Кр e6), то не только 1. Л g1, Л h7; 2. Л a1, но возможно было бы и 1. Л a7, Кр g8; 2. Л a8+, Кр h7; 3. Кр f7.

Знаніе разсмотрѣнныхъ розыгрышныхъ положеній даетъ возможность защитѣ избѣгнуть проигрыша, если только первоначальное положеніе благопріятно; король слабѣйшей партіи форсированно загоняется на край доски, но при правильной защитѣ нельзя достигнуть одного изъ разсмотрѣнныхъ выигрышныхъ положеній.

## § 4.

### Ладья и конь противъ ладьи.

Выигрышъ возможенъ въ исключительныхъ краевыхъ положеніяхъ, къ которымъ нельзя форсированно придти съ середины доски, такъ что этотъ выигрышъ является еще болѣе исключительнымъ, чѣмъ въ окончаніи ладьи со слономъ противъ ладьи.

№ 102.

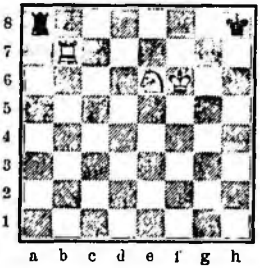

1. Л b7—c7 Кр h8—g8 (A, B).
2. Кр f6—g6 Л a8—e8 (b8)
3. Л c7—c6 Л—a8
4. К e6—g5 Кр g8—h8

Если 4. ... Кр f8, то 5. Л c6! съ продолженіемъ: 5. ... Л d8; 6. К h7+, Кр g8; 7. Л e7, Л d6+ или Кр h8; 8. К f6 (+) или 5. ... Кр g8; 6. К h7, Кр h8; 7. К f6, Л f8; 8. Л e7, Л f7; 9. Л e8+ и т. д. Если 4. ... Лсх, то 5. К h7, Лсх: 6. К f6+, Кр f8; 7. Л c7, Л b7 (a7); 8. К d7+ и т. д.

5. К g5—h7 Л a8—g8+
6. Кр g6—h6 Л g8—a8

Если 6. ... Л g1, то 7. К h7—g5, Л h1+; 8. Кр g6.

7. К h7—f6 Л a8—f8
8. Кр h6—g6 Л ∞
9. Л c6—c7 и выигрыв.

A.

1. . . . Л a8—a6
3. Л c7—c7! Л a6—a8

Если 2. ... Кр g8; 3. Кр g6, Л a8; 4. Л c7, Л e8; 5. Л c6, какъ выше.

3. Кр f6—g6 Л a8—c8
4. Л e7—d7 Л c8—g8+

4. ... Л e8; 5. К f4, Л g8+ (a8); 6. Кр h6, или 5. ... Кр g8; 6. К h5. Если Л a8 или b8, то 5. Л d6, какъ въ главн. вар.

5. Кр g6—h6 Л ∞
6. К e6—f4 (g5) и выигрыв.

B.

1. . . . Л a8—b8
2. Кр f6—g6 Л b8—e8 или g8+

Если 2. ... Л a8, то 3. Л c6 и 4. К g5 и т. д., какъ въ главн. вар.

3. Кр g6—f7 Л—a8 (или g1)
4. Л c7—c1 (c2) Л a8—a7+
5. К e6—c7 (4. ... Л f1+; 5. Кр g6, Л g1+; 6. К g5) и выигрыв.

Это варіантъ Бильгера.

Чеитурини играетъ: 1. Кр g6, при этомъ послѣ 1. ... Л g8+; 2. Кр h6, Л c8; 3. К f4, Кр g8; 4. К g6, Л c7; 5. К e7+, а на 1. ... Л e8; 2. К g5, Л g8+; 3. Кр h6 и c8, a8; 4. Л h7+, Кр g8; 5. Л g7+, Кр f8; 6. К h7+ и 7. К f6+ и Л g8+ или Л d7×.

№ 103.

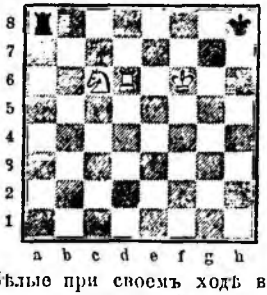

Бѣлые при своемъ ходѣ выигрываютъ.

Здѣсь сперва надо перевести коня вправо отъ ладьи.

1. Кр f6—g6 . . .

Если 1. К d8, то Кр h7; 2. К e6, Кр h6; ничья. Если 1. К d8 или 1. Л d7, то Л a1.

1. . . . Л a8—g8+

Или 1. ... Кр g8; 2. Л d7, Кр f8; 3. Л f7+, Кр e8; 4. Кр g7 и 5. Л e7+ или выигрышъ ладьи. Если 2. ... Л e8

(вм. Кр f8), то 3. Л g7+. Кр h8; 4. К e7 или 3. ... Кр f8; 4. Л f7+ и 5. К e7+.

2. Кр g6—h6 Л g8—g1

Если Л по линіи g8—a8, то конь подходитъ, напр.: 2. ... Л f8; 3. К e7. Л f6+; 4. К g6+, Кр g8; 5. Л d7, Л f7; 6. Л d8+ и т. д.

3. Л d6—d8+! Л g1—g8
4. Л d8—d4 Л g8—g7!

Если 4. ... Л g1, то 5. К e5, Л h1+; 6. Кр g6, Л g1+; 7. К g4 и т. д.

5. К c6—e7! Л g7—h7+
6. Кр h6—g6 Л h7—h6+

Или 6. ... Л g7+; 7. Кр f6, Л h7; 8. Л d8+.

7. Кр g6—f7 Л h6—h7+

Или 6. ... Кр h7; 7. К f5, Л h5; 8. Л f4 и К e7, см. № 102.

8. Кр f7—f6 Л h7—h1
9. Л b4—g4! Л h1—f1+
10. К e8—f5 и игра пришла къ позиціи № 102.

№ 104.

Бѣлые выигрываютъ.

1. Л b7—c7 . . .

Ходъ выжидательный; еще скорѣе достигается выигрышъ при ходѣ черныхъ.

1. . . . Л a8—b8 (A)
2. Л c7—a7 Л b8—d8

На 2. ... Кр g8, послѣд. бы 3. Кр g6. Кр h8! (Л d8, f8; 4. К e4); 4. Л h7+, Кр g8; 5. Л g7, Кр f8; 6. К h7 и 7. Л f7‡ или К: b7.

3. К d6—f5 Л—b8, c8, e8

Или 3. ... Кр g8, см. (A).

4. Л a7—f7+ Кр f8—g8, e8
5. К f5—e7 или g7+ Кр—h8, d8
6. К e7—g6 или g7—e6+ и выигрыв.

A.

1. . . . Кр f8—g8
2. Кр f6—g6 Кр g8—h8
3. Л c7—h7+ Кр h8—g8
4. Л h7—g7+ Кр g8—f8
5. Л g7—f7+ Кр f8—g8
7. К d6—e4 и выигрыв.

№ 105.

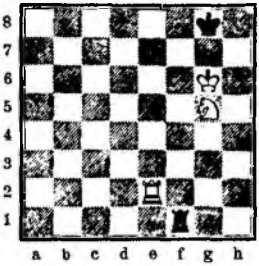

Бѣлые выигрываютъ.

1. Л e2—e3 Л f1—f2

Или 1. ... Кр f8; 2. К h7+, Кр g8; 3. Л e8+ и т. д. Если 1. ... Л f8, то 2. К h7, Л a8; 3. Л e7 и 4. К f6 (+). Если 1. ... Л f4; 2. Л a3, Л f1; 3. Л a8+, Л f8; 4. Л a1. и т. д.

2. Л e3—e1 . . .

Бѣлые должны загнать черную ладью на f4, чтобы уйти своей ладьей съ линіи e. Если при ходѣ черныхъ: 1. ... Л f4, то 2. Л a2 и на Л f1; 3. Л a8+ и 4. Л a1.

2. . . . Л f2—f4
3. Л e1—a1 Л f4—f2

Когда Л на f4, то нельзя Кр f8, по причинѣ К e6+.

4. К g5—e4 Л f2—g2+
5. Кр g6—f6 Кр g8—h8

Грозитъ 6. Л a8+, Кр h7; 7. К g5+, Кр h6; 8. Л h8‡. Если 5. ... Кр h7, то 6. К g5+ и выигрыв.

6. Л a1—a3 Л g2—g1
7. Л a3—a2 Л g1—g4
8. К e4—g5 Л g4—f4+
9. Кр f6—g6 Кр h8—g8
10. К g5—e6 Л f4—g4+
11. Кр g6—f6 Кр g8—h8
12. Л a2—a8+ Л g4—g8
13. К e6—f8 Л g8—g1
14. К f8—g6++ Кр h8—h7
15. Л a8—h8×

№ 106.

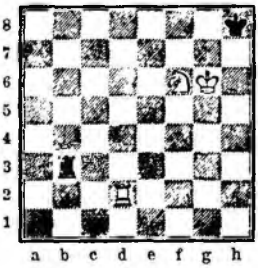

Бѣлые выигрываютъ.

1. . . . Л b3—g3+
2. Кр g6—f7 Л g3—g7
3. Кр f7—e6 Л g7—b7, c7, a7.

Если 3. ... Л g1, то 4. Л d7, Л e1+; 5. Кр f7.

4. Л d2—g2 Л b7—b6+
5. Кр e6—f5 Л b6—b5+
6. Кр f5—g6 Л b5—b2
7. Л g2—g5 Л b2—b5
8. К f6—d5 Л b5—b7
9. Кр g6—f6 . . .

Бѣлые стремятся достигнуть полож. № 105. Поср. 10. К e7. Л b6+; 11. Кр f7, Кр h7, (Л h6: 12. К g6+ и 13. К f8+); 12. Л a5.

9. . . . Л b7—h7
A, Б, C
10. К d5—e7 Л h7—h6+

Если 10. ... Л g7, то 11. Л a5 (см. 103, прим. къ 6 ходу).

11. Кр f6—f7 Л h6—h7+
12. Кр f7—f8 Л h7—h3, h2—h1
13. Л g5—g8+ . . .

Затѣмъ слѣдуютъ тѣ же ходы, какъ въ № 102 (оконч.).

A.

9. . . . Л b7—d7
10. К d5—e7 Л d7—d6+
11. Кр f6—f7 Кр h8—h7

Или 11. ... Л h6; 12. К g6+ и т. д.

12. Л g5—g7+ Кр ∞
13. К e7—g6 или f5+ и выигр.

B.

9. . . . Л. b7—a7
10. Л g5—g1 Л a7—b7
11. Л g1—a1 Л b7—d7

Позиція тожественна съ полож. № 105, послѣ 7 хода; бѣлые продолж.: 12. К e7 (тамъ 8. К g5) Л d7—d6+; 13. Кр f7, Кр h7; 14. К f5. Если 10. Л g1, то Л h7.

C.

9. . . . Л b7—g7
10. Л g5—e5 Л g7—d7

Или 10. ... Л b7 или a7; 11. Л e1, какъ выше. (В или главн. вар.)

11. К d5—e7 Л d7—d6+
12. Кр f6—f7 Кр h8—h7

Произошла позиція № 105, прим. къ 1-му ходу.

13. Л e5—e1 Л d6—a6
14. Л e1—h1+ Л a6—h6
15. Л h1—a1 Л h6—h2, h3, h4.

Или 15. ... Л b6; 16. К d5 (105 4 ходъ)

Если 15. ... Кр h8, то 16. К g6+, Кр h7; 17. К f8+, Кр h8; 18. Л a8 и т. д.

16. К e7—g8 Кр h7—h8

Если 16. ... Л f2+, то 17. К f6+, Кр h6; 18. Л g1, Л g2; 19. К g4, g8+ и т. д.

17. К g8—f6 и въ 2 хода матъ (17. ... Л h7+; 18. К : h7, Кр : h7; 19. Л h1 ‡ или 17. ... Л a2; 18. Л h1+ и т. д.).

№ 107.

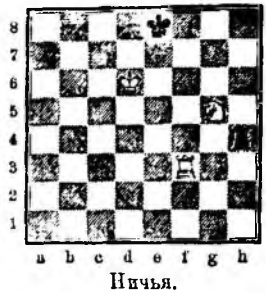

Ничья.

1. К g5—e6 Л h4—h8
2. Л f3—f6 Л h8—g8
3. К e6—c7+ Кр e8—d8
4. Л f6—h6 (A) Кр d8—c8
5. Кр d5—c6 Кр c8—d8!

Если 5. ... Кр b8, то 6. К b5, Кр c8 (на другіе ходы 7. Л h7 и К d6); 7. К d6+, Кр d8; 8. Л h7, Л g7; 9. К b7+ или 7. ... Кр b8; 8. Л h7 и т. д.

6. К c7—d5 Л g8—e8!

Если 6. ... Л f8, то 7. Л h7 и игра проиграна (7. ... Кр c8; 8. Л c7+, Кр b8; 9. Кр b6 и т. д.; 7. ... Кр e8; 8. Л e7+ и Л d7+ и т. д.).

7. Л h6—d6+ Кр d8—c8
8. К d5—b6+ Кр c8—b8
9. К b6—d7+ Кр b8—a7

Плохо 9. ... Кр a8; 10. Л d1 (10. Кр b6?, Л e6!); Л e6+; 11. Кр c7.

10. Кр c6—c7 Л e8—e1
11. Л d6—d5 Л d1—c1+
12. К d7—c5 Л c1—c2

№ 108.

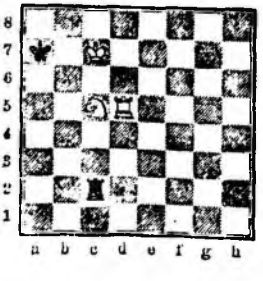

13. Кр c7—c6 Л c2—c1
14. Л d5—h5 Кр a7—b8!
15. Л h5—h8+ Кр b8—a7
16. Л h8—h3 Кр a7—b8
17. Л h3—b3+ Кр b8—c8!

Ничья.

А.

4. Л f6—f7 Л g8—g6+
5. К c7—e6+ Кр d8—c8
6. Л f7—e7 Кр c8—b8
7. Кр d6—c6 Л g6—h6
8. Кр c6—b6 Кр b8—c8

№ 109.

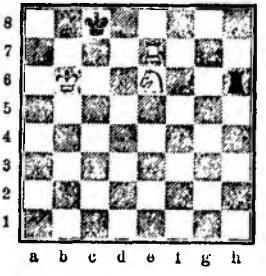

9. Л e7—c7+ . . .

Если 9. Кр a7, то Л h7! Если бы черная ладья была на g6, то игра выиграна.

9. . . . Кр c8—b8
10. Л c7—c6 Л a6—a1, a2, a3, a4
11. К e6—d4 Л h1—b1+
12. К d4—b5 Л b1—b2
13. Л c6—c1 Л b2—b4
14. Кр b6—c6 Л b4—b2!

Невѣрно 14. ... Кр c8; 15. К d6+, Кр∞; 16. Л e1 и выигрыв.

Приведенные примѣры показываютъ, что бѣлые могутъ выиграть только при очень осторожной игрѣ и тогда только, когда черный король стоитъ на краю и недалеко отъ угла.

№ 110.

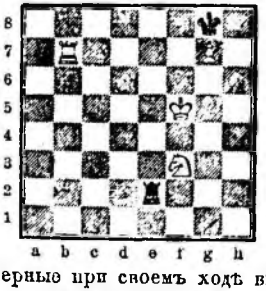

Черные при своемъ ходѣ вынуждаютъ ничью.

Бѣлые должны занять такую позицію, въ которой черный король не можетъ выйти на средину доски и черная ладья должна быть оттѣснена и защищать матъ по открытой линіи, такъ что бѣлый король и конь могутъ безъ помѣхи закончить достаточное заключеніе чернаго короля.

1. . . . Л e2—f2
2. Кр f5—f4 (A) Л f2—g2
3. К f3—g5 Л g2—g4+
4. Кр f4—f5 Л g4—f4+
5. Кр f5—g6 Л f4—f6+
6. Кр g6—h5 Л f6—h6+
7. Кр h5—g4 Л h6—h4+

Еслибы 7. ... Л g6, то проиграно: 8. Л e7, Л∞ (Л : g7?; 9. Л e8 ‡); 9. К e6 и Л e8 (+).

8. Кр g4—f3 Л h4—f4+
9. Кр f3—e3 Л f4—f5

и ничья, потому что на 10. К e4 или f3 (К e6?, Л e5+) выигр. пѣшка посредствомъ Л f5—f7.

А.

2. Кр f5—g6 Л f2—b2!
3. Л b7—f7 Л b2—g2+!

Ошибочно было бы 3. ... Л b6+, по причинѣ 4. Л f6, Л e6; 5. К d4, Л d6; 6. К f5, Л e6; 7. К e7+, Л : e7; 8. Л f8 ‡.

Если ладья займетъ восьмую линію, то конь идетъ на e6 и затѣмъ Л f8+ и т. д.

4. Кр g6—f6 Л g2—g6+
5. Кр f6 : g6 матъ.

## § 5.

### Ладья и двѣ пѣшки противъ двухъ легкихъ офицеровъ.

Въ практической игрѣ ладья и двѣ пѣшки считаются эквивалентомъ 2-хъ легкихъ офицеровъ.

№ 111.

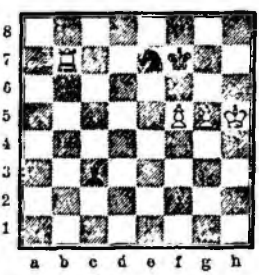

Въ партіи былъ вар. А.

Въ концѣ игры ладья съ двумя пѣшками имѣетъ то

преимущество, что проигрышъ для нея невозможенъ, ибо мѣна ладьи на фигуру уже обезпечиваетъ ничью. Слѣдующій примѣръ имѣлъ мѣсто въ 13-й матчевой партіи Цукерторта (бѣлые) со Стейницемъ.

А.

1. . . . С c3—d4
2. Кр h5—h6 С d4—g7+
3. Кр h6—h7 С g7—d4
4. g5—g6+ Кр`∞
5. Л b7 : e7(+) Кр—×e7

Если 3. ... Кр f7—f8, то 4. Л : e7 или f5—f6 и выигрыв. Изъ этого видно, что занятіе поля h7 бѣлымъ королемъ рѣшаетъ игру.

В.

1. . . . С c3—g7!

Слѣдовало мѣшать ходу Кр h6.

2. Л b7—a7 . . .

Если 2. f6, то С : f6; а если 2. g6+, то Кр f6; 3. Кр g4, К : g5; 4. Л b6+, Кр e5; 5. Л b5+, Кр f6; 6. Л : f5+, Кр : g6. Ладья противъ слона или коня при правильной защитѣ не выигрываетъ.

2. . . . С g7—d4
3. Л a7—b7 С d4—g7
4. Л b7—c7 С g7—e5
5. Л c7—b7 . . .

И послѣ 5. или 4. Л—d7 бѣлые не могутъ выиграть, вслѣдствіе Кр f7—e8 и на Л d7—b7, c7, a7 пропадаетъ пѣшка f5, а на 5. f5—f6 послѣдуетъ Кр : d7 (Не С : f6; 6. gf, Кр : d7, по причинѣ 7. f7, К g6; 8. Кр : g6, Кр e7, 9. Кр g7); 6. fg (если слонъ на g7), Кр e6; 7. Кр h6, Кр f5; 8. g6, Кр f6; 9. Кр h7 и Кр g5.

5. . . . С e5—g7
6. Л b7—b5 С g7—d4!

Если 6. ... К g8, то 7. Л b6, С d4; 8. Л a6, С e5; 9. g6+, Кр g7, e7; 10. Л a7+, Кр f8; 11. g7+, С : g7; 12. Кр g6 (К e7+; 13. Л : e7, Кр : e7; 14. Кр : g7) и выигрыв. Но можно 8. ... Кр g7 вмѣсто С e5.

7. Кр h5—h6 К e7—g8+
8. Кр h6—h7 К g8—f6+
9. g5 : f6 . . .

Если 9. Кр h6, то К g8+, а на 9. Кр h8, К e4+ и К : g5.

## § 6.

### Ладья и пѣшка или двѣ пѣшки противъ ладьи.

Пѣшка при ладьѣ противъ ладьи рѣшаетъ только тогда, когда король противника уйдетъ отъ поля, на которое приходитъ пѣшка, или же если возможно его оттуда оттѣснить.

№ 112.

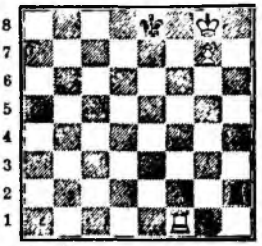

Бѣлые выигрываютъ.

1. . . . Л h2—h3
2. Л f1—f4 Л h3—h1
3. Л f4—e4+ Кр e8—d7
4. Кр g8—f7 Л h1—f1+
5. Кр f7—g6 Л f1—g1+
6. Кр g6—f6 Л g1—f1+
7. Кр f6—g5 Л f1—g1+
8. Л e4—g4 и выигрыв.

Еслибы всѣ шашки стояли на одно поле правѣе (Л черная на h2), то была бы ничья 1. ... Л h2—f2 и т. д.

Пѣшка ладьи на 6-й линіи также не всегда выигрываетъ.

№ 113.

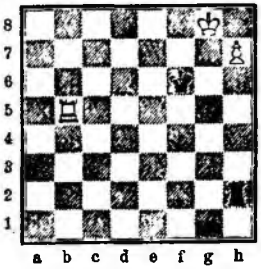

Бѣлые выигрываютъ.

1. . . . Л h2—g2+
2. Кр g8—f8 Л g2—h2
3. Л b5—b6+ . . .

Бѣлые могутъ выиграть также посредствомъ 3. Л b7, Л h3 (Кр g6; 4. Л g7+ и Кр g8); 4. Л f7+ (Л g7, Л a3 и т. д.), Кр e6; 5. Кр g8, Л h8—h2 (Л g3+; 6. Л g7, а на 5. ... Л a3; 6. h8 Ф и Л f8); 6. Л g7 и т. д.

3. . . . Кр f6—f5
4. Кр f8—g7 Л h2—g2+
5. Кр g7—f7 Л g2—h2
6. Л b6—b5+ Кр f5—f4
7. Кр f7—g7 Л h2—g2+
8. Кр g7—h6 Л g2—h2+
9. Л b5—h5 и выигрыв.

№ 114.

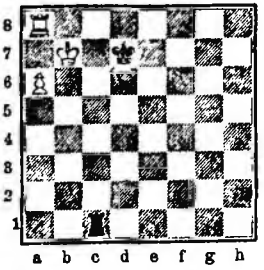

1. a6—a7 . . .

Если 1. Л h8, Л c7+; 2. Кр b6, Л c6+; 3. Кр b5, Л c7; 4. Л b7, Кр c8—ничья. Если 1. Л h8, то Л b1+ и Кр c7.

1. . . . Л c1—b1+
2. Кр b7—a6 Л b1—a1+

Бѣлые грозили на 2. ... Кр c7. 3. Л c8+, Кр : c8; 4. a8 Ф+, Кр c7. 5. Ф a7+, Крсо; 6. Ф d4 и т. д.

3. К a6—b6! . . .

Если 3. Кр b5!, то Кр c7; 4. Л c8+, Кр b7—*ничья*.

3. . . . Л a1—b1+
4. Кр b6—c5 Л b1—a1
5. Л a8—h8 и выигрыв.

Если 5. ... Л : a7, то 6. Л h7+.

Если король стоитъ на полѣ превращенія пѣшки, то при правильной защитѣ ничья.

№ 115.

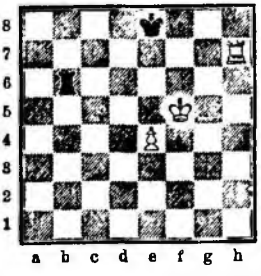

1. . . . Л b6—a6
2. e4—e5 Л a6—b6

При ходѣ бѣлыхъ было бы 1. g5, Л a6. Ладья можетъ сойти съ шестой линіи, только когда пѣшка на нее ступитъ.

3. Л h7—a7 Л b6—c6
4. e5—e6 Л c6—c1
5. Кр f5—f6 Л c1—f1+

и черные даютъ шахъ, до тѣхъ поръ, пока бѣлый король не отойдетъ отъ пѣшки; тогда черные ее аттакуютъ.

Еслибы даже бѣлая ладья стояла на 5-й линіи и могла закрыть шахъ, то послѣ мѣны ладей бѣлый

король, стоя позади пѣшки, не можетъ занять оппозицію.

Варіантъ.

2. . . . Л a6—a1?
3. Кр f5—f6 Л a1—f1+
4. Кр b6—e6 Кр e8—f8

Если 4. ... Кр d8, то 5. Л h8+, Кр c7; 6. Кр e7 и т. д. на 4. ... Л f8?; 5. Л a7 и на 4. ... Л f2, f3 рѣшаетъ 5. Л h8+, Л f8; 5. Л : f8+, Кр : f8; 7. Кр d7 и т. д.

5. Л h7—h8+ Кр f8—g7
6. Л h8—e8 Л f1—e1
7. Кр e6—d7 Кр g7—f7

Или 7. ... Л d1+; 8. Кр e7 и 9. e6.

8. e5—e6+ Кр f7—g7
9. Кр d7—e7! . . .

Если 9. e7?, то 9. ... Л d1+ и ничья.

9. . . . Л e1—e2
10. Л e8—d8 Л e2—e1
11. Л d8—d2 Л e1—e3
12. Л d2—g2+ Кр g7—h7
13. Кр e7—f7 Л e3—f3+
14. Кр f7—e8 и выигрыв.

При коневой пѣшкѣ эта возможность проигрыша не имѣетъ мѣста. Тогда достаточна защита 3. Кр h6, Л a6+; 4. g6, Л a8.

№ 116.

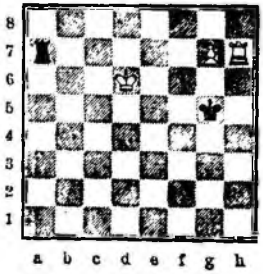

1. . . . Л a7—a6+
2. Кр d6—d5! Л a6—g6

Если 2. ... Л a8, то 3. Л h8 и на 2. ... Л a5+; 3. Кр c4!

3. Кр d5—e5! Кр g5—g4
4. Л h7—h1! Кр g4—f3

Если 4. ... Л g5+, то 5. Кр f6; на другіе ходы 5. Л g1+ или g8 Ф.

5. Л h1—f1+ Кр f3—e3
6. Л f1—f7 и выигрыв.

№ 117.

Ничья.

1. . . . Л h5—h6
2. d6—d7 Л h6—c6+
3. Кр c7—b7 Л c6—b6+
4. Кр b7—a7 Кр c5—c6
5. Л d8—c8+ Кр c6 : d7

Если 2 Л d8—a8, то 2. ... Л : d6; 3. Л a5+, Кр b4.

№ 118.

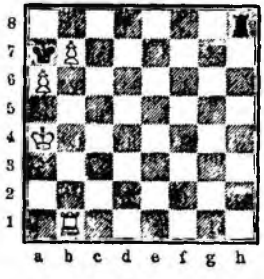

1. Кр a4—a5 Л h8—h5+
2. Л b1—b5 Л h5—h8
3. Л b5—b6! . . .

Иначе нельзя выиграть.

Если ладья сойдетъ съ линіи b, то Л h6; если 3. Кр b4, то Л h4+; 4. Кр c5, Л h5+; 5. Кр c6, Л h6+; 6. Кр d7, Кр b8; 7. Л a5, Кр a7; 8. Кр e7, Л c6 и т. д.

3. . . . Л h8—h5+
4. Кр a5—b4 Л h5—h4+
5. Кр b4—c5 Л h4—h5+
6. Кр c5—d4 Л h5—h4+
7. Кр d4—e5 Л h4—h5+
8. Кр e5—f4 Л h5—h4+
9. Кр f4—g5 Л h4—h8
10. Л b6—c6! Кр a7—b8
11. Кр g5—g6 Л h8—f8
12. Кр g6—g7 Л f8—d8
13. Кр g7—f7 Л d8—h8
14. Кр f7—e7 Л h8—h7+
15. Кр e7—d6 Л h7—h6+
16. Кр d6—c5 Л h6—h5+
17. Кр c5—b6 и выигрыв.

№ 119.

При ходѣ черныхъ ничья.

1. ... Л g2—h2+; 2. Кр g6, Л a2, 3. Л b1, Л b2 и т. д.

№ 120.

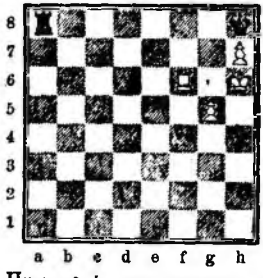

При ходѣ черныхъ ничья.

1. ... Л a8—a6; 2. Кр h5!, Л a5 или Л a1 (если Л : f6, то бѣлые выигр.); 3. Л b6, Кр : h7; 6. Л b7+, Кр g8; 7. Кр h6 и ничья.

№ 121.

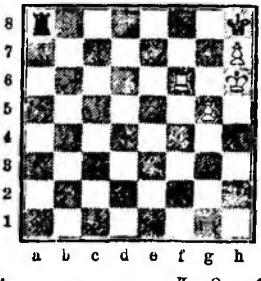

1. . . . Л a8—a6

Если 2. Л g6 или Кр g6, Л b6; 3. Л f6, Л a6; 4. Кр h5, тогда Л a5 или Л a1 (Л : f6?; 5. gf, Кр : h7; 6. Кр g5, Кр h8; 7. Кр f5, Кр g8; 8. Кр e6, Кр f8; 9. f7 и выигрыв.); 5. Л b6, Кр : h7; 6. Л b7+, Кр g8; 7. Кр h6, Л a6+ (Л h1+, Кр g6 и выигрыв.); 8. g6, Л a8 и ничья, потому что бѣлые не могутъ атаковать короля съ правой стороны. Если бы бѣлая пѣшка слона и короля стояли на g6 и f8, то бѣлые выиграли бы посредствомъ 9. Л h7, Кр g8; 10. f7+

№ 122.

Бѣлые при своемъ ходѣ выигрываютъ.

1. Л d6+!, Кр c7; 2. Л d3, Л : d7+; 3. Л : d7+, Кр c6; 4. Л d3 и выигрыв.

Или 1. . . . . Кр c5; 2. Кр : d8, c2; 3. Кр c7 и выигрыв.

Или 1. . . . Кр b5; 2. Кр : d8, c2; 3. Кр e8, c1 Ф; 4. d8 Ф, Ф e3+; 5. Ф e7—выигрыв.

1. Слѣдуетъ хорошо разсчитать всякій обмѣнъ, такъ какъ лишняя пѣшка или даже двѣ лишнихъ часто не обезпечиваютъ выигрыша. Слабѣйшая сторона наоборотъ должна стремиться къ такому обмѣну, который позволяетъ сдѣлать ничью.

2) Обыкновенно въ концахъ партій при ладьяхъ и пѣшкахъ обмѣнъ послѣднихъ производится посредственно, именно отдавая свои пѣшки и атакуя непріятельскія.

3) Слабѣйшая сторона при помощи проходной пѣшки часто можетъ дѣлать ничью противъ ладьи.

4) Многія пѣшки не имѣютъ значенія, такъ что продвиганіе съ одной стороны часто не замедляется существованіемъ пѣшекъ съ другой стороны.

4) Наконецъ часто, при началѣ пѣшечнаго конца, потеря пѣшекъ заключена уже въ позиціи, такъ что численное превосходство можетъ перейти на другую сторону или же можетъ оказаться, что меньшинство пѣшекъ по положенію своему выгоднѣе большинства.

## § 7.

### Ладья и пѣшка противъ слона.

Ладья съ пѣшкой большей частью выигрываетъ слона; ничья принадлежитъ къ исключеніямъ. Легче всего выигрываетъ средняя пѣшка.

1. Л d1—a1! . . .

Можно и 1. d4—d5+.

1. . . . С c7—b8, g3, h2
2. Л a1—a6+ С—d6
3. Л a6—b6 . . .

Теперь долженъ ходить черный король и освободить поле d5.

№ 123.

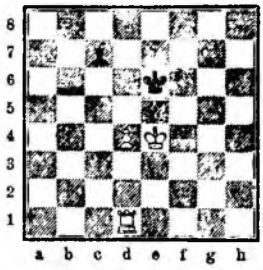

Бѣлые при своемъ ходѣ выигрываютъ.

3. . . . Кр e6—d7
4. Кр e4—d5 С d6—g3
5. Л b6—b7+ Кр ∞

Если 5. . . . С c7, то 6. Л : c7+ и 7. Кр e6.

6. Кр d5—c6 и выигрыв.

Пѣшка проходитъ.

№ 124.

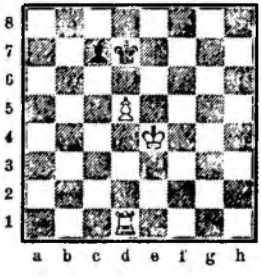

Бѣлые при своемъ ходѣ выигрываютъ.

Эту позицію Филидоръ считалъ ничьей; она можетъ получиться изъ предыдущей послѣ 1. d5+, Кр d7.

Онъ даетъ 1. Кр d4. С g3 (Плохо 1. . . . С b6+; 2. Кр e5, С c7+; 3. d6); 2. Л a1, С f4; 3. Л a7+, Кр d6; 4. Л a6+! этотъ ходъ показанъ Гурецкимъ-Корницомъ (доказаннымъ выигрышъ. Филидоръ продолжалъ: 4. Кр e4, С g3 и полагалъ, что бѣлый король не можетъ ступить на c5 или e5), Кр d7; 5. Л f6, С c1;

a) 5. . . . С d2; 6. Л f2, С e1, 7. Л f7+, Кр d6; 8. Л f6+, Кр d7; 9. Кр c5 и т. д. или 6. . . . С b4; 8. Л b2. С f8 (С a3, e7; 8. Л b7+, Кр d6; 9. Л b6+, Кр d7; 10. Кр e5 или 9. . . . Кр c7; 10. Л a6 и т. д.); 8. Л b7+, Кр d6; 9. Кр e4, С e7; 10. Л b6+, Кр c7; 11. Л a6 и т. д. или 6. . . . С h6; 7. Л f7+, Кр e8; 8. Л h7 и Кр e5 или c5.

b) 5. . . . С g5; 6. Л g6, С c1; 7. Л g7+, Кр d6; 8. Л g2, С f4; 9. Кр e4, С c1; 10. Л a2, С g5; 11. Л a6+, Кр d7; 12. Кр e5, или 8. . . . С a3; 9. Л g6+, Кр d7; 10. Л b6, Кр c7; 11. Л a6 или 6. . . . С g5—f4: 7. Л g4. С b8 (С c1 см. выше); С d2 см. а) 8. Л g7+, Кр d6, 9. Кр c4, С c7; 10. Л g6+, Кр c6; 11. Кр c5 и т. д.

c) 5. . . . С h2; 6. Л g6, С f4; 7. Л g4 и какъ въ b, или 6. . . . С b8; 7. Л g7+ какъ въ b.

d) 5. . . . С b8; 6. Л f7+, Кр d6 7. Кр c4 (а не Л h7 по причинѣ С a7+!), С c7; 8. Л f6+, Кр e7!; 9. Л; g6, С d6; 10. Кр b5. Кр d7; 11. Л g7+, С e7; 12. Кр b6, Кр d6; 13. Л : e7, Кр : e7; 14. Кр c7 и выигрыв.

6. Л f6—f2! С a3 (или 6. . . . Кр d6; 7. Л g2 какъ въ b) 7. Л f2—a2, С b4; (если 7. . . . С e7 или f8 см. выше а) 8. Л a2—b2 и на С a3 или f8—9. Л b7+ и 10. b6+ и 11. Л a6 или 10. Кр e4 и Л b6+ какъ въ а).

Можно бѣлымъ играть и иначе, но не слѣдуетъ подвигать пѣшку на d6 раньше, чѣмъ приблизиться королемъ.

### В.

### Рѣшеніе Гурецкаго-Корница.

1. Л d1—a1 С c7—g3
2. Л a1—a7+ Кр d7—d6
3. Л a7—a6+ Кр d6—d7
4. Л a6—g6 С g3—e1

Если 4 . . . С b8, то 5. Л g7+, Кр d6; 6. Л f7, С c7; 7. Л f6+, Кр d7; 8. Кр d4, С d8 (С h2; 9. Л g6, или 8. . . . С b8; 9. Л f7+ какъ въ А, 5 ходъ); 9. Л g6, С e7; 10. Л g7 (не 10. Кр e5, изъ-за С f8), Кр d6; 11. Кр d4—e4, С e7—d8, f8, h4; 12. Л g6+, Кр d7; 13. Кр e4—e5, или 7. . . . Кр d6—e7; 8. Л f6—g6, Кр e7—d7; 9. Кр e4—d4 и далѣе, какъ въ А.

5. Кр e4—d4 С e1—b4

(Остальн. ходы разсматрив. подъ А.)

6. Л g6—g1! . . .

На 6. Л g2, Кр d6; 7. Кр c4, С e1!

6. . . . Кр d7—d6

Или 6. . . . С a3; 7. Л g7+, Кр d6; 8. Л g6+, Кр d7; 9. Л b6 и т. д. Если 6. . . . С f8; 7. Л g2, С b4, 8. Л b2 какъ въ А, 8 ходъ.

7. Л g1—c1 С b4—d2

Или 7. . . . Кр d7; 8. Л b1, С d2: 9. Л b2, С f4; 10. Л b7, Кр d6; 11. Л b6+, Кр d7; 12. Л f6 см. А, 5 ходъ.

8. Л c1—c6+ Кр d6—d7
9. Л c6—c2 С d2—e1

Если 9. . . . С f4; 10 Л f2 и 9. . . . С h6; 10. Л g2 см. А.

10. Кр d4—c5 С e1—g3

Или 10. . . . С h4; 11. Л e2, С e7+; 12. Л : e7+, Кр : e7; 13. Кр c6 и т, д.

11. Л c2—g2 С g3—d6+
12. Кр c5—d4 С d6—f8

Всѣ прочіе ходы уже разсмотрѣны.

13. Л g2—g3 С f8—b4
14. Л g3—b3 С b4—e1
15. Кр d4—e5 и выигрыв.

На 1. ... С g3 проще 2. Л g1; тогда послѣ 2. ... С c7, h2; 3. Л g7+, Кр d6; 4. Л g6+, Кр d7; 5. Кр d4 сводитъ на А, 5-й ходъ. Г. Корницъ указываетъ еще на болѣе трудную позицію, въ которой бѣлый король на d4, Л на f5 и слонъ на h4. Въ такой позиціи ладья сперва должна заставить ходить слономъ, занявъ линію g: 1. Л f8, Кр d6; 2. Л g8, С f6+; 3. Кр e4, С h4; 4. Л g6+, Кр d7; 5. Кр d4, С e1; 6. Л g7+, Кр d6; 7. Л g2, С b4; 8 Л g6+, Кр d7; 9. Л g1. (см. В, 7 ходъ.)

№ 125.

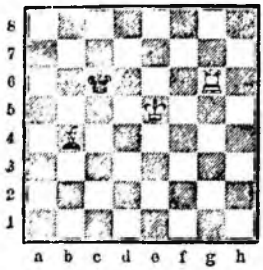

Ничья.

№ 126.

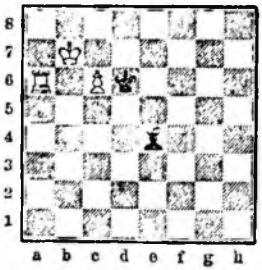

Ничья.

Въ этихъ положеніяхъ ничья, потому что ладья не можетъ покинуть 6-й линіи и бѣлый король не можетъ ходить безъ потери пѣшки. Черные ходятъ только слономъ.

№ 127.

Ничья.

Еще Erc. d. Rio и Лолли считаютъ это положеніе ничьимъ, при ходѣ бѣлыхъ или черныхъ, но они не дали точнаго разбора.

| | | |
|---|---|---|
| 1. | . . . | С c4—b3 |
| 2. | Л a7—b7 | С b3—c4 |
| 3. | Л b7—c7 | С c4—a2! |

или d5.

и бѣлые не могутъ выиграть, потому что слонъ можетъ постоянно шаховать (и затѣмъ возвращаться на прежнее мѣсто), если бѣлый король пойдетъ на g6. Если f6—f7, то черные не смѣютъ брать пѣшку тотчасъ: они должны сперва пойти Кр g7. Если слонъ оставитъ поля a2—d5, не давая шаха, то движеніе пѣшки гибельно для черныхъ. Напр

| | | |
|---|---|---|
| 3. | . . . | С c4—b5? |
| 4. | f6—f7 | Кр f8—g7 |
| 5. | Кр g5—f5 | С b5—a4 |
| 6. | Л c7—b7 | С a4—d1 |

Если 6. ... С c6, то 7. Кр e6, С : b7; 8. Кр e7.

| | | |
|---|---|---|
| 7. | Кр f5—e6 | С d1—h5 |
| 8. | Л b7—c7 | С h5—g6 |
| 9. | f7—f8 Ф+ | Кр g7 : f8 |
| 10. | Кр e6—f6 и выигрыв. | |

т. к. слонъ послѣ 10. ... С h5; 11. Л c8+ выигрыв. посредствомъ темпа ладьей.

№ 128.

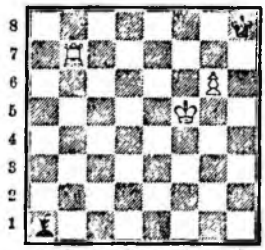

Бѣлые при своемъ ходѣ выигрываютъ.

1. g6—g7+ Кр h8—h7

Если 1. ... С : g7, то 2. Кр g6 и выигрыв. Если бы король былъ на g8, то также 1. g7 и на С : g7;— 2. Кр g6.

2. Л b7—f7! ходъ Кимга и Горвица. Сельвіе игралъ 2. Л b1, С : g7; 3. Л h1+, Кр g8 (С h6; 4. Кр f6): 4. Кр f5, g6, Кр f8; 5. Л f1+, Кр g8; 6. Л c1 или 2. ... С d4; 3. Л b4, С f2; 4. Л g4, Кр g8: 5. Кр g6, С d4: 6. Л e4, С e5; 7. Л e2, С : g7; 8. Л e8+, С f8; 9. Л d8, Кр h8; 10. Л : f8‡

2. . . . С a1—d4

Или 2. ... С : g7; 3. Кр g5, Кр g8: 4. Кр g6 и т. д.

3. g7—g8 Ф+ Кр h7—g8
4. Кр f5—g6 и бѣлые выигрываютъ.

Если 4. ... С g1, то 5. Л f2, С h2; 6. Л h1, С g3; 7. Л g1, С h2; 8. Л g2, С e5 (С f4; 9. Кр f5+); 9. Л e2.

№ 129.

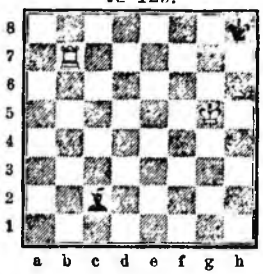

№ 130.

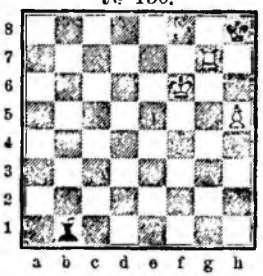

Эти два примѣра показываютъ, что пѣшка h6 не можетъ выиграть противъ слона цвѣта h7. И пѣшка h5 не всегда выигрываетъ.

Въ № 129 пѣшка не можетъ двигаться, потому что слонъ занялъ выгодную позицію. На 1. h7, С : h7; 2. Кр f6, послѣд. С g8 и ничья.

## § 8.

### Ладья и пѣшка противъ коня.

Ладья съ пѣшкой почти всегда выигрываетъ противъ коня; только когда король отдаленъ отъ пѣшки и не можетъ къ ней подойти, бываетъ ничья.

№ 131.

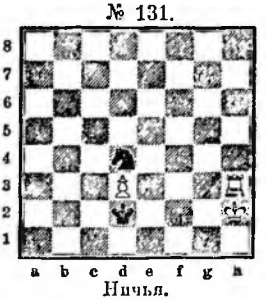

Ничья.

1. Кр h2—g3 Кр g2—e2
2. Л h3—g3 К d4—f5
3. Л g3—h3 К f5—d4

Ничья, потому что бѣлые не могутъ сыграть Л g3, Кр h3 и Лр g4.

№ 132.

1. Кр c4—d5 К a7—b5
2. Кр d5—e5 Кр b6—a6 (А, В).
3. Кр e5—e6 К b6—c7+
4. Кр e6—d6 . . .

Если теперь 4. ... К : a6, то 5. Кр c6 и матъ въ 3 хода. Если же конь удалится отъ поля a6, то бѣлые или могутъ защитить пѣшку королемъ, или начать атаку ладьей на коня, который пропадаетъ, наприм.: 4. ... К e8+; 5. Кр c6, К f6; 6. Л e1, К g4; 7. Л e7+, Кр : a6; 8. Л e4 и выигрышъ.

А.

2. . . . К b5—a7
3. Кр e5—d6 К a7—c8+
4. Кр d6—d7 К c8—a7
5. Кр d7—d8 К a7—c6+

Если 5. ... Кр c6, то 6. Л b1 и Л b7 или при случаѣ Л : b5.

6. Кр d8—c8 Кр b6—a7
7. Кр c8—c7 К c6—b8
8. Л a1—a4 К b8 : a7+
9. Кр c7—c6 и матъ въ 3 хода.

В.

2. . . . К b5—c7
3. a6—a7 Кр b6—b7
4. Кр e5—f6 Кр b7—a8
5. Кр f6—e7 К c7—b5
6. Кр e7—d7 К b5 : a7
7. Л a1—b1 и выигрыв. коня

## § 9.

### Ладья противъ нѣсколькихъ шашекъ.

Ладья особенно способна дѣлать матъ; если матъ невозможенъ, то, имѣя ладью противъ нѣсколькихъ фигуръ, слѣдуетъ стараться произвести такой обмѣнъ, чтобы противникъ остался съ двумя конями (при слонѣ и двухъ коняхъ), или со слономъ и пѣшкой (ладейной) при слонѣ, конѣ и пѣшкѣ.

№ 133.

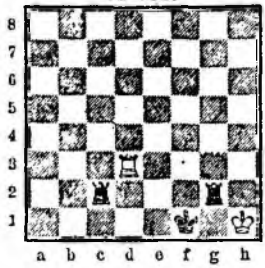

1. Л d3—d1+ Кр f1—e2

Или 1. ... Кр f2; 2. Л d2, Кр f1 (3. Л : d2, матъ); 3. Л : g2, Л g4; 4. матъ;

2. Л d1—e1+ Кр e2—f2

Если 2. ... Кр d2, то 3. Л 1+, Кр c3; 4. Л d3+ и т. д.; Напр.: 4 ... Кр b2; 5. Л b3+, Кр a1: 6. Л b1+, Кр a2; 7. Л a1+, Кр b3; 8. Л a3+, Кр b4; 9. Л a4+, Кр c3; 10. Л c4+, Кр d2?; 11. Л : c2+, Кр : c2; 12. Кр:g2.

3. Л e1—f1+ Кр f2—g3
4. Л f1—f3+ Кр g3—h4
5. Л f3—h3+ и т. д. ничья.

№ 134.

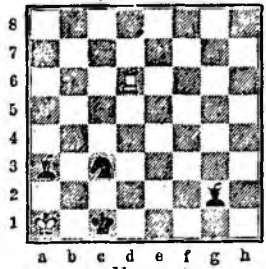

Ничья.

1. Л d6—d2 и Л d2—c2+

№ 135.

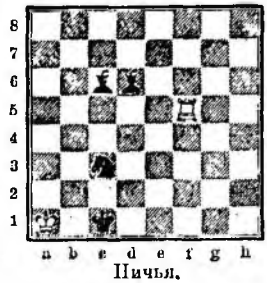

Ничья.

1. Л f5—c5.

№ 136.

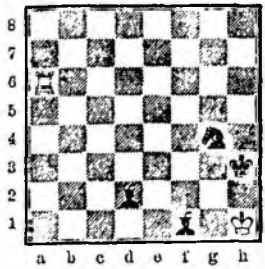

1. Л a6—a3+ С d2—e3
2. Л a3—a2 Кр h3—g3

Можно и 2. ... С f1—d3, напр.: 3. Л h2+, Кр g3; 4. Л g2+, Кр f4; или 3. Л h3+, Кр f2; 4. Л f3+, Кр e2 и т. д. На 3. Л g2, послѣдовало бы 3. ... С f4; 4. Л a2, С h2.

3. Л a2—h2 . . .

Если 3. Л e2, то С h3; 4. Л h2, К f2+; 5. Кр g1, Кр f3; Или 4. Л a2, К f2+; 5. Кр g1, С g2 и К h3 или С f2‡

3. . . . С e3—f4
4. Л h2—a2 . . .

Ладья остается на 1-й линіи, иначе С g2+.

4. . . . С f1—h3
5. Л a2—a3+ . . .

Или 4. Л e2, С e3; 5. Л c2, С e3; 6. Л e2, С d4; 7. Л d2 или a2, К f2+ и С g2 (Л a3+, К d3‡).

5. . . . С f4—e3
6. Л a3—a2 К g4—f2+
7. Кр h1—g1 С h3—g2

и матъ въ слѣдующій ходъ.

Два слона и конь обыкновенно выигрываютъ противъ ладьи; два же коня и слонъ выигрыв. лишь въ исключительныхъ случаяхъ.

№ 137.

1. . . . Кр g3—f2
2. Кр h1—h2 . . .

Или 2. Л c1, c3, С e2 и С f3+ и К g4‡ или наоборотъ: или же бѣлые должны жертвовать ладью за коня.

2. . . . С b5—f1

И затѣмъ К g4+ и С g2 или наоборотъ.

№ 138.

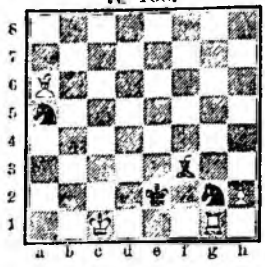

1. . . . Кр e2—f2
2. Л g1—d1 . . .

Если 2. Л h1, то К e3 и выигрыв. ладью; если 2. Л : g2+, то Кр : g2; 3. h4, Кр g3; 4. h5, С : h5; 5. a7, С f3; 6. Кр c2, Кр f4; 7. Кр c3, Кр e5; 8. Кр b4, К c6+ и т. д., или 4. Кр c2, К c6; 5. Кр c3, С e2; 6. h5, С : a6; 7. h6, К e7; 8. h7, К g6; 9. Кр d4, Кр f4 и Кр—g5—h6 : h7.

2. . . . К a5—b3+
3. Кр c1—b2 . . .

Хуже 3. Кр c2, С : d1+; 4. Кр : d1?, К e3+.

3. . . . С f3 : d1
4. a6—a7 С d1—f3
5. Кр b2 : b3 Кр f2—g1
6. h2—h3 Кр g1—h2
7. h3—h4 Кр g2 : h4
8. Кр b3—c4 К h4—g6
9. Кр c4—c5 К g6—f4
10. Кр c5—d6 К f4—d3
11. Кр d6—c7 К d3—b4
12. Кр c7—b8 . . .

Если 12. Кр b6, Кр g3; 13. Кр c5, К c2; 14. Кр b6, Кр f4; 15. Кр c7, К b4; 16. Кр b6, Кр e5 и т. д.

12. . . . К b4—a6+
13. Кр b8—c8 Кр h3—g3

и черные выигрываютъ.

Если у черныхъ 2 коня и пѣшка, то партіи только рѣдко выигрываются противъ ладьи.

№ 139.

1. . . . К d5—e3+
2. Кр f1—e1 . . .

Или 2. Кр g1, К f4—e2+ : 3. Л : e2, Кр : e2; 4. Кр h1, g2+; 5. Кр g1, Кр f3 и т. д.

2. . . . К f4—d3+
3. Кр e1—d2 g3—g2
4. Л a2—a1 К e3—f1+

Обыкновенно можно пожертвовать ладью за пѣшку и такимъ образомъ достигнуть ничьей; еслибы пѣшка была ладейная, то король пошелъ бы въ уголъ и на К f2+, 3. Л : f2, Кр : f2 былъ бы патъ.

Противъ слона, коня и пѣшки или противъ двухъ слоновъ съ пѣшкой ладья обыкновенно проигрываетъ.

№ 140.

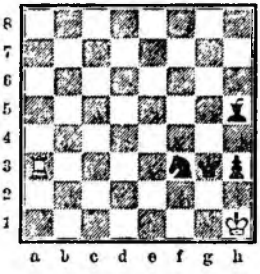

1. . . . С h5—e8
2. Л a3—a5 . . .

Бѣлые мѣшаютъ пойти слономъ черезъ b5 на f1. Если 2. Л a2, то С b5; 3. Л e2, С c4; 4. Л f2, С d5; 5. Л b2 (или ладья потеряна), К d2+; 6. Кр g1, h2+. Если 2. Л a4, то С b5; 3. Л g4+, Кр f2; 4. Л c4, С a6; 5. Л c2+, Кр g3; 6. Л c4, К e1; 7. Л c3+ (7. Л b4, С f1), К d3; 8. Л b3, С b7+; Л : b7, К f2+; 10. Кр g1, h2+ и т. д. Если 2. Л a6, то С b5; 3. Л h6, К e5; 4. Кр g1, С c6; 5. Л h8, К f3+; 6. Кр h1 (Кр f1?, С b5+), К h4+; 7. Кр g1, h2+.

2. . . . С e8—c6
3. Л a5—a3! С c6—b5
4. Л a3—d3 С b5—a6
5. Л d3—d1 С a6—e2
6. Л d1—f1! К f3—e1
7. Л f1—g1+ К e1—g2
8. Л g1—a1 К g2—e1

и черные выигрыв., напр.: Л : e1, С f3+ и h2+ или Л a3+, К d3 и С f3+ и т. д.

## § 10.

### Ладья противъ слона съ пѣшкой или безъ пѣшки.

Ладья противъ слона обыкновенно дѣлаетъ ничью; черный король долженъ стремиться въ уголъ противоположнаго цвѣта слона и отъ шаха ладьи закрыться слономъ; тогда больше пата бѣлые не могутъ сдѣлать.

№ 141.

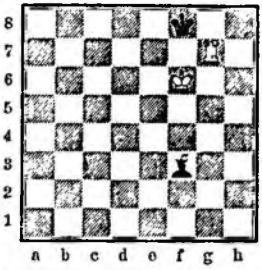

Бѣлые при своемъ ходѣ выигрываютъ.

1. Л g7—g3! С f3—e4!

Если 1. . . . С e2, то 2. Л g2, Л f3, 2. Л f2. Ходы 1. . . . С d5, h5, b7, d1, h1 допускаютъ двойную атаку ладьи на слона и короля. Образуются положенія, подобныя слѣдующимъ: 1. . . . С d5; 2. Л d3, С c6; 3. Л d8+ С e8 или 1. . . . С h5; 2. Л h3, С f7 3. Л h8, С g8, въ которыхъ бѣлые выжидательнымъ ходомъ 4. Л c8 или 4. Кр g6 (e6) выигрыв. слона. Если 1. . . . С a8, то 2. Л b3.

2. Л g3—e3 С e4—g2!

Кромѣ того можетъ быть 2. . . . С h7; 3. Л b3, Кр e8; 4. Л b8+, Кр e7; 5. Л b7+, Кр∞; 8. Л : h7.

3. Л e3—e2 С g2—f3, f1
4. Л e2—f2 С f3—c6!

Если С e4 или g4, то 5. Кр e5 или g5+.

5. Л f2—c2 С c6—d7
6. Л c2—b2 Кр f8—g8

Если 6. . . . С c6, e4 и т. д., то 7. Л b8+ и т. д. (см. выше).

7. Л b2—b8+ Кр g8—h7
8. Л b8—b7 и выигрыв.

№ 142

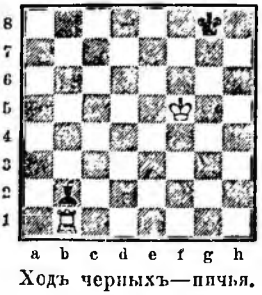

Ходъ черныхъ—ничья.

Если 1. . . . С c3 или d4, то возможно на 2. Кр g6, 2. . . . Кр f8 и ничья.

Если же 1. ... С g7, или h8, то 2. Кр g6 и выигрыв.—Если же король стоялъ на h8, а не на g8, то каждый ходъ слона проигрывалъ бы, потому что послѣ 2. Кр g6, черным былъ бы необходимъ еще одинъ ходъ (Кр h8—g8), чтобы защитить короля и слона.

Если у слабѣйшей стороны кромѣ слона есть еще и пѣшка, то ладья въ исключительныхъ случаяхъ еще можетъ выиграть, но уже могутъ встрѣтиться положенія, въ которыхъ ладья проигрываетъ.

№ 143.

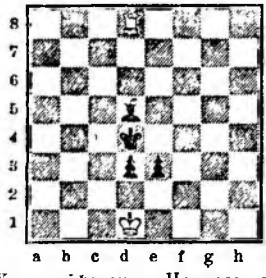

Ходъ бѣлыхъ. Черные выигрываютъ.

1. Кр d1—e1 Кр d4—c5

Король стремится на c3.

2. Л d8—c8+ . . .

Если 2. Л e8, то d2+; 3. Кр d1, С b3+ и d1 Ф. Если бы всѣ пѣшки стояли на одинъ рядъ выше, то послѣ 2. Л e8, король долженъ бы опять защищать пѣшки (движеніе пѣшки на d2 не рѣшаетъ), и игра была бы ничья.

2. . . . Кр c5—b4
3. Л c8—b8+ Кр b4—c3
4. Л b8—c8+ С d5—c4

и выигрываютъ (пѣшки проходятъ).

Если пѣшки стоятъ на a и b (g и h) или если слонъ занимаетъ невыгодное положеніе, то ничья все еще возможна, хотя бы пѣшки стояли на 6-мъ ряду.

№ 144.

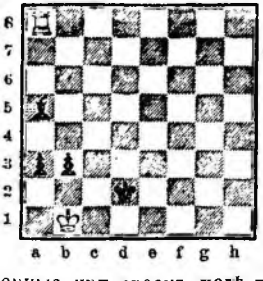

Черные при своемъ ходѣ выигрываютъ.

1. . . . a3—a2+
2. Кр b1—b2 a2—a1 Ф+
3. Кр b2 : a1 Кр d2—c2
4. Л a8—c8+ . . .

Или 4. Л : a5, b2+ и т. д. матъ въ 3 хода.

4. . . . С a5—c3+
5. Л c8 : c3 Кр c2—c3
5. Кр a1—b1 b3—b2 и выигрыв.

## § 11.

### Ладья противъ коня съ пѣшкой или безъ пѣшки.

Вообще ладья (безъ пѣшекъ) выигрываетъ легче противъ коня (б. пѣш.), чѣмъ противъ слона. Въ угловыхъ и краевыхъ положеніяхъ ладья обыкновенно выигрываетъ, но и въ тѣхъ случаяхъ, когда конь стоитъ далеко отъ своего короля, ладья имѣетъ возможность отрѣзать коня, и затѣмъ король его завоевываетъ. Такъ какъ не изъ всякаго положенія можно вынудить краевое положеніе или удаленіе коня отъ своего короля, то теорія признаетъ окончаніе ладьи противъ коня за ничью.

Слѣдующая позиція даетъ понятіе о всѣхъ возможныхъ случаяхъ выигрыша ладьи противъ коня.— Позиція позаимствована изъ арабской рукописи 1257 г., хранящейся въ Британскомъ музеѣ.

№ 145.

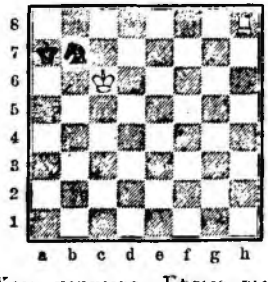

Ходъ черныхъ. Бѣлые выигрываютъ.

1. . . . К b7—a5+
2. Кр c6—b5 К a5—b7

На 2. ... К a5, послѣдуетъ 3. Л h8—d8 и конь потеряно.

3. Л h8—f8! . . .

Бѣлые не могутъ тотчасъ играть 3. Л h7, потому что послѣ 3. ... Кр b8; 4. Кр b6, К d8 образуется позиція ничьей. Если конь такъ можетъ встать, что онъ отрѣзаетъ поле непріятельскому королю и въ то же время можетъ закрыть своего короля отъ шаха (мата) ладьи, то игру выиграть невозможно.—Напримѣръ: 5. Л h7—c7, К d8—e6; 6. Л d7, Кр d8; 7. Л e7 или Кр c6, К d8 (+) и т. д.

3. . . . К b7—d6+
4. Кр b5—c6 К d6—c4

Такъ какъ 4. ... К b7 не годится по причинѣ 5. Л f7, Кр a8; 6. Кр b6 (*угловая позиція!*), то остается только еще 4. ... К e4. Тогда: 5. Л f7+, Кр b8 (5. ... Кр a6? или К a8; 7. Л b4 и при случаѣ Л a4); 7. Кр c7, К b6; 8. Л d1, К a8+ (Кр a6; 8. Л d6); 9. Кр c6, Кр b8; 10. Л h1, Кр a7 (К c7; 11. Л h8+); 11. Л b1 и выигрыв. Угловое поле неблагопріятная стоянка для коня.

b) 5. ... К a3 или b2; 6. Л d4, К c2 (Кр a6?; Л a4+ или Л b4 и потомъ Л a4); 7. Л e4, Кр b8, a8; 8. Кр b6, Кр e8; 9. Л c4+ или 6. ... Кр b8 (при полож. коня на a3); 7. Л b4+, Кр c8; 8. Л a4 и выигрыв.

c) 5. ... К c4—e3; 6. Л d7+. Кр a6 (Кр b8; 7. Л b7+, Кр a8; 8. Л b3, К c4; 9. Л e3, К a5+ или e5+; 10. Кр *b6 или c7; на 6. ... Кр a8 слѣд.* 7. Л d3 и т. д.); 7. Л d3, К c4; 8. Кр c5, К a5 (К e5; 9. Л d5, ср. А); 9. Л a3 и завоев. коня.

6. Кр c6—b5 К a5—b7

Или 6. ... К b3; 7. Л d1, Кр b7; 8. Кр b4. Если К b7, то получается замѣчательная краевая позиція, въ которой ладья выигрываетъ, потому что конь поле d8 отнято.

7. Л d8—d7 Кр a7—b8
8. Кр b5—b6 Кр b8—a8
9. Л d7—h7 и черезъ два хода матъ.

А.

5. . . . К c4—e5+
6. Кр c6—c5 Кр a7—b7
7. Л d8—d5 К e5—g6

a) 7. ... К f3; 8. Л f5, К h4; 9. Л f6 или 8. ... К d2; 9. Л f4 и затѣмъ Кр c5—d5—e4 и Л h5 и т. д., или Кр c5—b4—c3.

b) 7. ... К e5—g4; 8. Кр d6, К e3 (на 8. ... К f6 послѣд. 9. Л e5, на 8. ... Кр b6 же 9. Л d3); 9. Л b5+, Кр a6 (на 9. ... Кр c8 послѣдовало бы 10. Л c5+, Кр b7; 11. Кр e6, Кр b6; 12. Л c3, К d1; 13. Л d3, К f2,

14. Л d4, Kd c5; 15. Кр e5 и т. д.; 9. ... Кр a7 приводитъ къ продолженію въ текстѣ: 10. Кр c6, Кр a6!; 11. Кр c5, и если 10. ... К c4, то 11. Л c5); 10. Кр c5. Теперь черные или должны отступить королемъ и допустить нападеніе на коня (10. ... Кр a7; 11. Кр d4), или удалить коня отъ своего короля: 10. ... К c2, d1, f1, g2; 11. Л b3 и Кр d4 (или Л a3+ и Кр d4, или Л e3), или 10. ... К g4, f5; 11. Л b6+, Крpp; 13. Л e6 и т. д.

8. Кр c5—d6 К g6—f4

Или a) 8. ... Кр c8; 9. Л f5, К h4 (Кр d8; 10. Л f5—f6); 10. Л f4, К g2; 11. Л e4 и т. д., или 10. ... К g6; 11. Л g4 и Л g8.

b) 8. ... Кр b6; 9. Л d4 и Л g4 и т. д.

c) 8. ... К f8; 9. Л g5 и Л g7 (можно g8) и Кр d6—e7.

d) 8. ... К h8; 9. Кр e6, К g6!; 10. Л d4, Кр c7; 11. Л g4, К f8+; 12. Кр e7, К d7; 13. Л c4+ и т. д.

e) 8. ... К h4; 9. Л h5, К g6 (на К f3 послѣд. 10. Кр d5, Кр b6; 11. Л h3, К g5; 12. Л b3+ и Л e3, или Л g3 на Кр c7; на 9. ... К g2 слѣд. 10. Кр e5, К e3; 11. Кр d4, К c2+; 12. Кр c5, К e3; 13. Л g5 и т. д.); 10. Л h7+, Крpp; 11. Л f7 и выигрыв., какъ видно изъ прежнихъ примѣровъ.

9. Л d5—d2 Кр b7—b6

На 9. ... К g6, слѣд. 10. Л f2, Кр b6; 11. Л f6, К h4; 12. Кр d5+, Крpp; 13. Кр e4 и ладья завоевываетъ коня посредствомъ Л f6 — h6 — h2 — e2 (также замѣчательный случай): на 9. ... К h5 или h3, король надвигается на коня (10. Кр e5).

10. Кр d6—e5 К f4—g6+
11. Кр e5—f6 . . .

И бѣлые выигрыв., ибо на 11. ... К f4 слѣд. 12. Кр f5. К h5 или h3, а на 11. ... К f8; 12. Кр f7, К h7; 13. Л g2 и на 11. ... К h4 рѣшаетъ 12. Л f2 и Кр g6.

№ 146.

Ничья.

Изъ всего разбора видно, что сильнѣйшая сторона должна дѣйствовать очень осторожно, чтобы достигнуть цѣли. Ошибочно было бы, напр.: 5. ... К e5+; 6. Кр c5, Кр b7; 7. Л d5, К g4; 8. Л f5 (8. Л g5, К f6; 9. Л g7+, Кр c8!), Кр c7 и черные имѣютъ возможность коня соединить снова съ королемъ: 9. Л f7+ (9. Кр d4, Кр d7!), Кр d8; 10. Кр d6, Кр e8; 11. Л f4, g7, К h6 или 9. Л f4, К e5; 10. Кр d5, К d7; 11. Л f7, Кр c8; 12. Кр d6, К b8! Бѣлые не могутъ выиграть, потому что черные на 13. Л h7 имѣютъ еще ходъ К b8—a6.

Черные не могутъ выиграть, безразлично, чей ходъ. Напр.: 1. Кр e1, d2+; 2. Кр e2 (такъ и на 1. ... d2 при ходѣ черныхъ) Кр c4; 3. Л c8+, Кр b3; 4. Л d8, К c3+; 5. Кр : e3 и т. д. Или 1. Л d7, d2; 2. Л d6, Кр e5 (Кр e4; 3. Кр c2, К b4+; 4. Кр c3); 3. Л c6, Кр e4; 4. Л c2, Кр d3; 5. Л : d2+, e3 : d2 С патъ.

Легче всего сдѣлать ничью, если ладья стоитъ съ боку пѣшекъ, такъ чтобы при передвиганіи одной изъ нихъ брать другую.

№ 147.

Ходъ черныхъ.

Здѣсь черные выигрываютъ, потому что бѣлый король слишкомъ удаленъ.

1. . . . Кр a6—b5
2. Кр g2—f3 К c5—b3
3. Л a1—h1 a4—a3
4. Л h1—h2 Кр b5—b4
5. Кр f3—e3 b6—b5
6. Л h2—c2 . . .

Чтобы помѣшать Кр c3; если 6. Кр d3, то a2; 7. Л : a2, К c1+.

6. . . . К b3—c5
7. Кр e2—d2 . . .

На 7. Кр d4, могло быть К a4 (угрожая Кр b3 и К b2); 8. Кр d3, Кр b5; 9. Л c1, a2; 10. Кр d2, b4 и т. д.

7. . . . К c5—e4+
8. Кр d2—c1 К e4—c3!
9. Л c2—h2 Кр b4—b3

и черные двигаютъ пѣшку a2 или послѣ выигрыша ладьи рѣшаютъ игру пѣшкой b5.

## § 12.

### Ладья противъ пѣшекъ.

1. . . . h7—h5
2. Кр a1—b2 . . .

Или Л g1+, Кр f3; 3. Л h1, Кр g4; 4. Кр b2, h4; 5. Кр c2, h3; 6. Кр d2, Кр g3; 7. Кр e2, Кр g2; 8. Л a1, h2; 9. Л a8, h1 Ф; 10. Л g8+, Кр h3 (Кр h2?; 11. Кр f2 и выигрыв.); 11. Л h8+, Кр g2 и т. д.

№ 148.

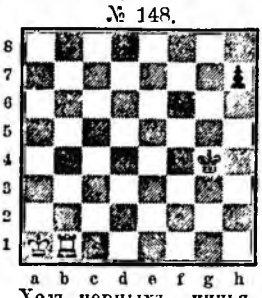

Ходъ черныхъ—ничья.

2. . . . h5—h4
3. Кр b2—c2 h4—h3
3. Кр c2—d2 h3—h2
4. Кр d2—e2 Кр g4—g3

Бѣлый король не смѣетъ встать на f1, и потому онъ не можетъ помѣшать Кр g2. Если бы былъ первоначальный ходъ бѣлыхъ, то они могли бы легко выиграть послѣ 1. Л g1+, Кр f5, h5; 2. Л g1,—h1+, Кр g6; 3. Кр b2 и т. д.; тогда бы бѣлый король своевременно достигъ поля f2.

№ 149.

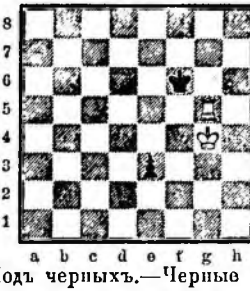

Ходъ черныхъ.—Черные выигрываютъ.

Если 1. ... e2!; 2. Л f5+, Кр e6 3. Л f8, то Кр e7.

Если бы всѣ шашки стояли на одинъ рядъ вправо, то была бы ничья: 1. ... f2; 2. Л g5+, Кр f6; 3. Л g3, f1 Ф; 4. Л f3+ и затѣмъ патъ.

№ 150

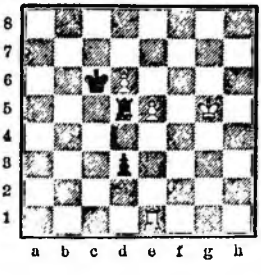

1. . . . d3—d2!
2. Л e1—d1 Л a5 : e5+
3. Кр g5—f4 Л e5—d5
4. Кр f4—e3 ничья.

Если 3. ... Л e2, то 4. Кр f3, Л h2; 5. Кр g3, а если 2. ... Кр c5, то 3. Кр f6 и Кр e6 и т. д.

Если же черные играютъ на выигрышъ, то 1. ... Л : e5?; 2. Л : e5, d2 (Кр : d6; 3. Л e3, d2; 4. Л d3+ и т. д.); 3. Л d5!, Кр : d5; 4. d7, d1 Ф; 5. d8 Ф+.

№ 151.

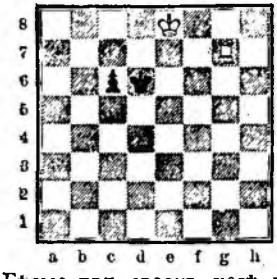

Бѣлые при своемъ ходѣ выигрываютъ.

1. Л g7—g5 c6—c5

Или 1. ... Кр e6; 2. Кр d8, Кр d6; 3. Кр c8, c5; 4. Кр b7, c4; 5. Кр b6 и бѣлые выигрываютъ посредствомъ Л c5 пѣшку.

2. Кр e8—d8 c5—c4

На 2. ... Кр c6, послѣдуетъ тотчасъ 3. Кр e7.

3. Кр d8—e8! Кр d6—e6

Если 3. ... c3, то 4. Л g3, c2; 5. Л c3 и завоев. пѣшку. На 3. ... Кр e6, слѣд. 4. Л c5.

4. Кр e8—e7 Кр c6—b6
5. Кр e7—d6 и выигрыв.

послѣ 6. Л c5 пѣшку.

Второе рѣшеніе слѣдующее: 1. Л g6+, Кр d5; 2. Кр d7, c5; 3. Л d6+, Кр c4 (a, b); 4. Кр c6, Кр b4; 5. Кр d5, c4; 6. Л b6+ (можно и 6. Л c6 и Кр d4), Кр c3; 7. Л c6, или a) 3. ... Кр e4; 4. Кр c6, c4; 5. Кр b5, c3; 6. Л c6, Кр d3; 7. Кр b4, c2; 8. Кр b3 или b) 3 ... Кр e5; 4. Кр c6, c4; 5. Л d1 (также 5. Л d5+, Кр e4; 6. Л c5 и Кр b5, какъ въ a), Кр e4; 6. Кр c5, c3; 7. Кр c4, c2; 8. Л c1 и выигрыв.

1. . . . a4—a3!
2. Л e8—d8+ Кр d1—c1, c2
3. Л d8—a8 . . .

Вслѣдствіе шаха на d8, c2 не ведетъ къ цѣли. Если, напр., 3 ... c2, то 4. Кр f5, Кр b2; 5. Л b8+, Кр c3, a2; 6. Л c8 (+), Кр b3; 7. Кр e4!, a2; 8. Кр d3, Кр b4 (a1 Ф; 9. Л b8+ и Л : a1); 9. Л b8+, Кр c5; 10. Л a8 и черные не могутъ выиграть, такъ какъ на c1 Ф послѣд. Л c8+, а на c1 К+, Кр c2. Если 4. ... Кр d1, см. прим. къ 4 ходу.

№ 152.

Черные при своемъ ходѣ выигрываютъ.

3. . . . Кр—b2
4. Л a8—b8+ Кр b2—a1!

Если 4. ... Кр c1, то 5. Л a8, c2; 6. Кр f5, Кр d1; 7. Л d8+, Кр e1; 8. Л e8+, Кр f1; 9. Л h8, a2 (если король ступитъ на вторую линію, то Л c8: если Кр g1, то Л g8+ и т. д.); 10. Л h1+, Кр e2 (или Кр g2; 11. Л a1, Кр f3; 12. Кр f5—g5, Кр e4; 13. Кр g4 и т. д.); 11. Л a1!, Кр d3; 12. Кр f4!, Кр c3; 13. Кр e3, Кр b2; 14. Кр d2 и черному матъ, если онъ возьметъ ладью.

5. Л b8—c8 . . .

Если 5. Кр f5, то a2; 6. Кр e4, c2; 7. Л c8, Кр b2; 8. Л b8+, Кр a3; 9. Л a8+, Кр b4; 10. Л b8+, Кр a5; 11. Л c8, Кр b6 и Кр c7 и матъ, или пѣшка проходитъ въ ферзя.

5. . . . a3—a2!
6. Кр g6—f5 . . .

Если 6. Л : c3, то Кр b2.

6. . . . Кр a1—b2
7. Л c8—b8+ Кр b2—a3, c2
8. Л b8—a8(+) Кр—b3
9. Л a8—b8+ Кр b3—c4
10. Л b8—a8 c3—c2

И бѣлые не могутъ помѣшать черному *королю пойти на* b7 или c7, послѣ чего одна изъ пѣшекъ проходитъ въ ферзя.

Если ладья на второмъ ходѣ идетъ на a8, то c3—c2 (1. ... a3; 2. Л a8, c2) и черные могутъ послѣ 3. Л d8+, пойти на Кр c1; 4. Л a8, Кр b2; 5. Л b8+, Кр c3 и т. д., какъ показано выше, или они могутъ пойти Кр на g1; 3. Кр e1; 4. Л e8, Кр f1; 5. Л h8, Кр g1; 6. Л c8, a2 и т. д. Если на 1. ... a3 тотчасъ 2. Кр f5, то a2. Ходъ 2. ... c2, какъ видно изъ примѣчанія къ 4-му ходу, привелъ бы къ ничьей.

Если же 1. ... c2, то 2. Л d8+, Кр c1 (Кр e1; 3. Л e8+, Кр f1?; 4. Л c8); 3. Л a8 и затѣмъ ничья. Кромѣ того черные не могутъ послѣ 1. ... a3; 2. Л d8+ играть Кр e2, ибо тогда послѣдуетъ 3. Л e8+, Кр d3 (Кр f2?; 4. Л a8, c2; 5. Л c8; если 3. ...Кр f1; 4. Кр f5, a2; 5. Л h8, c2; 6. Л h1+, см. выше); 4. Л d8+, Кр e4; 5. Л e8+, Кр d5; 6. Л d8+!, Кр e5; 7. Л e8+, Кр d6; 8. Л c2!, Кр c5; 9. Кр f5, Кр b4; 10. Кр e4, Кр b3; 11. Кр d3, a2; 12. Л : a2.

№ 153.

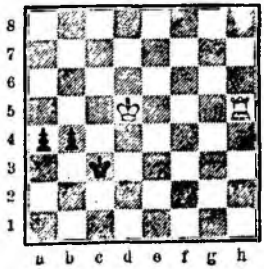

Ничья.

Здѣсь двѣ соединенныя пѣшки на 5-й линіи уже могутъ сдѣлать ничью; свой король долженъ быть вблизи.

1. Л h5—h3+ Кр c3—b2!
2. Кр d5—c4 b4—b3
3. Л h3—h2+ Кр b2—a3
4. Кр c4—c3 b3—b2
5. Кр c3—c2 . . . .

Бѣлые не могутъ играть Л : b2 по причинѣ пата.

5. . . . Кр a3—a2
6. Л h2—h1 a4—a3
7. Л h1—g1 b2—b1 Ф+

и ничья.

Если 3. Кр b4, то Кр b2; 4. Кр : a4, b2; 5. Л h2, Кр a1. Если же 1. ... Кр c3—c2, то 2. Кр c4, b3 (a3: 3. Кр : b4 и Л h2+); 3. Л h2+, Кр c1; 4. Кр c3, Кр b1; 5. Л g2!, Кр a1; 6. Л b4, проигрыв.

№ 154.

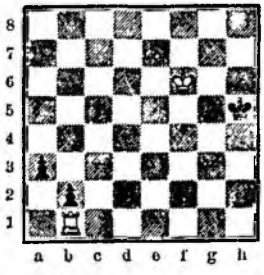

Ходъ бѣлыхъ—ничья.

1. Кр f5, Кр h4 (Кр h6; 2. Кр f6 и т. д.); 2. Кр f4, Кр h3; 3. Кр f3, Кр h2; теперь пѣшка a не можетъ двигаться по причинѣ Л : b2+; 4. Кр e3, Кр g2 (4. ... Кр h3; 5. Кр f3, а если 4. ... Кр g3, то 5. Л g1+, Кр h2; 6. Л b1 или 5. ... Кр h3; 6. Кр f3 и т. д.); 5. Кр d3, и бѣлый король достаточно приближается къ пѣшкамъ: 5. ... Кр h3, g3, f3; 6. Кр c2, a2; 7. Кр : b2, ab : Ф+; 8. Кр b1.

№ 155.

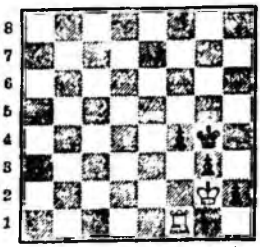

При своемъ ходѣ черные выигрываютъ.

Три соединенныя пѣшки обыкновенно дѣлаютъ ничью даже при наивыгоднѣйшихъ положеніяхъ противной стороны, если онѣ перешли середину доски; предполагается, что пѣшки защищены своимъ королемъ. Далеко двинутыя пѣшки могутъ выиграть противъ оппонирующаго непріятельскаго короля.

1. ... f3+; 2. Л : f3, h1 Ф+; 3. Кр : h1, Кр : f3; 4. Кр g1, g2 или 2. Кр h1, g2+; 3. Кр: h2, g1 Сл или К (если Ф или Л, то ничья) и выигрываютъ.

При ходѣ бѣлыхъ была бы ничья: 1. Кр h1!, f3?; 2. Л : f3, или 1. ... Кр h3; 2. Л f3!, Кр g4; 3. Л f1, или 1. ... Кр g5; 2. Кр g2, Кр f5; 3. Кр f3, Кр g5; 4. Кр g2 и т. д.

№ 156.

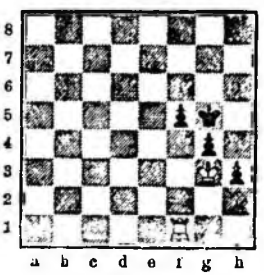

Ничья.

Здѣсь черные не могутъ выиграть, но могутъ сдѣлать ничью: черный король долженъ избѣгать полей h5 и h4.

1. Л f1—f2 Кр g5—g6 или f6
2. Кр g3—f4 Кр g6—f6 (g6)

Если Кр h5, то 3. Л d2 и если 3. ...: Кр h4? вмѣсто 3. ... Кр g6!, то бѣлые выигрыв. поср. 3. Л d6, Кр h5; 4. Л e6, h2; 5. Л e8 и 6. Л h8 (+).

3. Л f2—e2 Кр f6—f7
4. Л e2—e5 . . .

На 4. Кр f3!, послѣдовало бы g4—g3!

4. . . . Кр f6—g6

Черные должны избѣгать, чтобы ладья взяла f5 съ шахомъ. Теперь ошибочно было бы 5. Л : f5, по причинѣ h2; 6. Л g5+, Кр h6.

5. Л e5—e6+ Кр g6—g7 или f7

Плохо 5. ... Кр h5, по причинѣ 6. Л d6, и 5. ... Кр h7, по причинѣ 6. Кр g5, Кр g7 (g3; 7. Л h6+, Кр g7; 8. Л : h3, f4; 9. Кр: f4, g2; 10. Л g3+); 7. Л g6+, Кр h7, f7; 8. Л h6 (+), Кр—g7; 9. Л h5 и бѣлые могутъ завоевать пѣшки. Касательно 5. ... Кр f7 сравни 7 ходъ бѣлыхъ.

6. Л e6—d6 . . .

Если 6. Кр g5, h2; 7. Л e7+, Кр f8, то ничья: 8. Л h7, g3; 9. Кр f6, Кр g8; 10. Л h3, f4 (g2; 11. Л g3+, Кр f8; 12. Л a3, Кр e8; 13. Кр e6 и т. д.); 11. Л h5, f3 (h1 Ф; 12. Л : h1, g2; 13. Л a1, f3; 14. Кр g6 и т. д.); 12. Л g5+, Кр f8; 13. Л h5, Кр e8; 14. Кр e6, и черные не могутъ спастись отъ постоянныхъ угрозъ матомъ и отъ шаховъ на g5 и h5 (или b и a5).

6. . . . Кр g7—f7
7. Л d6—h6 Кр f7—g7
8. Л h6—h5 . . .

Если 8. Кр g5, то f4.

Тогда 9. Л a6 ничья или 9. Л h4?, f3, f2 или h2, и черные выигрыв. Проще 9. Кр : g4, Кр : h6; 10. Кр : h3 и ничья.

8. . . . Кр g7—g6
9. Л h6—g5+ Кр g6—h6
10. Л g5—g8 . . .

Это положеніе яснѣе всего показываетъ, что бѣлые не могутъ выиграть. Ни король, ни ладья не смѣютъ брать пѣшку f5, такъ какъ h3—h2 въ пользу черныхъ.

10. . . . Кр h6—h7
11. Л g8—d8 Кр h7—g6
12. Л d8—d6+ Кр g6—f7

и ничья. Черныхъ нельзя заставить сдѣлать невыгодные для нихъ ходы Кр h5 или Кр h7.

Три пѣшки должны проиграть, если онѣ стоятъ на одну линію выше.

Защитительный ходъ h4—h3 не имѣетъ тогда той же силы, какъ ходъ h3—h2, и черный король стоитъ ближе къ краю, что даетъ бѣлымъ возможность грозить матомъ.

---

## Отдѣлъ IV.

### Слонъ и конь противъ различныхъ шашекъ.

### Общее обозрѣніе.

Во второмъ отдѣлѣ уже показано, что 4 маленькія фигуры обыкновенно выигрываютъ противъ ферзя (§ 3), что 3 легкія фигуры (въ особенности 2 слона и конь) еще имѣютъ небольшой перевѣсъ надъ ферземъ, котораго однако въ исключительныхъ только случаяхъ достаточно для выигрыша (§ 3), что два легкихъ офицера при хорошемъ положеніи могутъ сдѣлать ничью противъ ферзя (§§ 6, 7 и 8-й), и наконецъ, что одна фигура всегда проигрываетъ противъ ферзя (§ 10).

Въ третьемъ отдѣлѣ было показано, что 3 легкія фигуры имѣютъ перевѣсъ надъ ладьей, и что ладьѣ обыкновенно только тогда удается сдѣлать ничью, когда она можетъ изъ 3-хъ фигуръ бить одну (слона) (§ 9). Далѣе было показано, что 2 легкихъ офицера (въ особенности 2 слона) въ соединеніи съ пѣшкой могутъ выиграть противъ ладьи (§ 9), что 2 легкихъ офицера немногимъ слабѣе, чѣмъ ладья съ двумя пѣшками (§ 5), что иногда достаточно одного легкаго офицера, чтобы сдѣлать ничью противъ ладьи съ пѣшкой, но обыкновенно онъ проигрываетъ противъ этихъ соединенныхъ шашекъ (§ 7, 8), что одинъ легкій офицеръ обыкновенно дѣлаетъ ничью противъ ладьи (безъ пѣшки) (§ 10, 11), наконецъ, что одинъ легкій офицеръ съ пѣшкой и даже съ двумя обыкновенно не въ состояніи выиграть противъ ладьи (§ 10, 11).

Четвертый отдѣлъ займется теперь борьбою легкихъ офицеровъ съ пѣшками или безъ пѣшекъ противъ легкихъ фигуръ съ пѣшками или безъ пѣшекъ, а также противъ пѣшекъ (однѣхъ).—Вообще слѣдуетъ замѣтить слѣдующее: если на доскѣ только легкіе офицеры (безъ пѣшекъ), то лишняя фигура обыкновенно недостаточна для выигрыша. Легче всего еще могутъ выиграть 2 слона противъ коня (§ 1). Два легкихъ офицера съ пѣшкой обыкновенно выигрываютъ противъ легкаго офицера (§ 2-й). Два легкихъ офицера (въ особенности 2 слона) могутъ выиграть про-

тивъ значительнаго числа пѣшекъ (около 4-хъ) или же сдѣлать ничью, если они поддержаны королемъ; 2 коня могутъ выиграть тѣмъ, что они оставятъ непріятельскую пѣшку (не возьмутъ) и мѣшаютъ ей двигаться, пока непріятельскій король не загонится на край доски (§ 3). Если съ каждой стороны одна фигура и поровну пѣшекъ, то зависитъ отъ особенностей положенія, слонъ ли или конь въ состояніи привести къ выигрышу. Нельзя доказать постоянный перевѣсъ слона надъ конемъ или наоборотъ. Сторона, имѣющая лишнюю пѣшку, до тѣхъ поръ имѣетъ значительные шансы на выигрышъ, пока остальныя пѣшки не размѣняются. Съ одной пѣшкой можно только въ исключительныхъ случаяхъ выиграть при помощи слона или коня. Въ подобныхъ случаяхъ выгоднѣе одноцвѣтный слонъ или конь противъ слона, чѣмъ разноцвѣтный слонъ, такъ какъ одноцвѣтный слонъ, становясь на мѣну, можетъ затруднить защиту, а конь можетъ быть оттѣсненъ отъ пѣшки (§ 4, 6, 7). При разноцвѣтныхъ слонахъ одна пѣшка не можетъ выиграть, и даже иногда 2 или 3 пѣшки (§ 5). Одинъ легкій офицеръ обыкновенно проигрываетъ противъ 3 хъ пѣшекъ, поддержанныхъ своимъ королемъ; въ исключительныхъ случаяхъ уже 2 пѣшки выигрываютъ противъ легкаго офицера. — Въ угловыхъ же позиціяхъ одинъ конь можетъ выиграть противъ одной или нѣсколькихъ пѣшекъ (§ 9). Если при легкомъ офицерѣ есть еще пѣшка, то бываютъ случаи, что онъ можетъ выиграть противъ значительнаго числа пѣшекъ. Обыкновенно же легкій офицеръ съ пѣшкой обезпечиваетъ ничью противъ 3-хъ пѣшекъ (§ 8). Всѣ эти тезисы только тогда имѣютъ силу, если на доскѣ находятся только названныя пешки. Съ бо̀льшимъ числомъ пешекъ измѣняется ихъ цѣнность, и въ серединѣ партій, напр., можетъ быть ошибочнымъ отдать фигуру за 3 пѣшки, такъ какъ противникъ можетъ легко еще въ серединѣ игры завоевать пѣшки, и такимъ образомъ игра не сведется къ концу слона или коня противъ 3-хъ пѣшекъ.

## § 1.

### Два или нѣсколько легкихъ офицеровъ противъ легкихъ офицеровъ.

Если въ концѣ партіи остаются только нѣсколько легкихъ офицеровъ (безъ пѣшекъ), то обыкновенно рѣшаютъ только 2 лишнихъ фигуры. Но и тогда надо избѣгать, чтобы не осталось двухъ коней. Одна лишняя фигура достаточна для выигрыша только въ исключительныхъ случаяхъ.

№ 157.

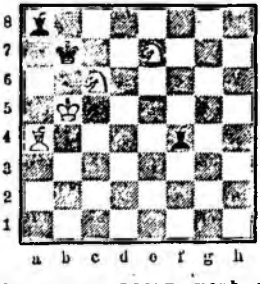

Бѣлые при своемъ ходѣ выигрываютъ.

1. К d5, С c7 (черные мѣшаютъ ходу К. b6); 2. С d1, Кр c8; 3. С g1+, Кр b7; 4. С f5, С h2 (g3); 5. К b6, С g3; 6. К : a8, Кр : a8 (или С f2; 7. С e1 и т. д.); 7. Кр b6 и матъ послѣ С c8 и С b7. Если бы черные на первомъ или второмъ ходѣ сыграли С g3, чтобы послѣ 2. К b6, С f2; 3. К : a8, занять линія a—g посредствомъ С f2—g1, то 4. С d1 (или С d1—f3), С f2; 5. С d3, С g1; 6. К e7+ у бѣлыхъ двѣ лишнихъ фигуры.

1. С f5+, Кр b2; 2. Кр e2, К h1; 3. Кр f3, Кр e3; 4. С h7 и бѣлые завоевываютъ обоихъ коней; этотъ примѣръ показываетъ значительное превосходство слоновъ надъ конями въ подобныхъ концахъ. Двумъ конямъ не удалось бы завоевать обоихъ слоновъ, а если бы даже это было возможно, то все-таки 2-мя конями невозможно дать матъ.

№ 158.

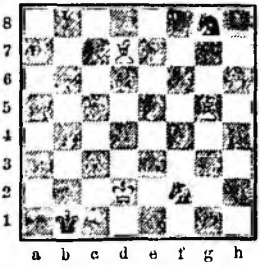

Бѣлые при своемъ ходѣ выигрываютъ.

№ 159.

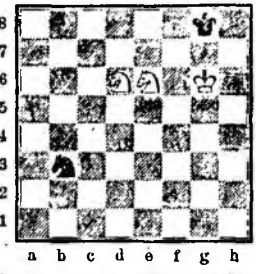

Бѣлые при своемъ ходѣ выигрываютъ.

Здѣсь конь черный причина проигрыша. 1. К d6—f7 (f5); 2. К h6 (+); 3. К g5 (d8) и 4. К f7+. Черный слонъ въ подобномъ положеніи былъ бы сильнѣе. Если, напр., С черн. на a7, то 1. К f7, С e3 и на 1. К f5, Кр h8; 2. К a6, С e3. Если первоначально король на h8, то бѣлые выигрыв. поср. 1. К f7 и 2. К h6+.

Слонъ въ соединеніи съ конемъ также можетъ иногда завоевать коня; но для того, чтобы это удалось, болѣе сильная сторона должна вступить въ конечное положеніе еще болѣе выгодное.

№ 160.

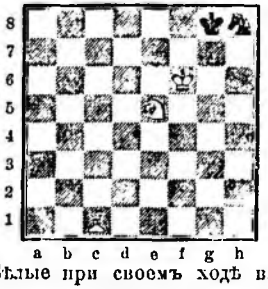

Бѣлые при своемъ ходѣ выигрываютъ.

1. К e5—c6 К h8—f7

Если 1. ... Кр h7?, то 2. К e7. То же получится на 1. ... Кр f8; 2. С h6+, Кр g8 (Кр e8; 3. К c5 и С g7); 3. К e7+, Кр h7; 4. С c1.

2. С c1—a3 К f7—h8

Или 2. ... К h6; 3. К e5, Кр h7 (Кр h8; 4. С f8, Кр h7; 5. Кр g5, К g8; 6. К f7 и т. д.); 4. С f8, К g8+; 5. Кр g5, Кр h8; 6. Кр g6 и т. д.

3. С a3—b4 К h8—f7

4. С b4—c5 К f7—h8

5. К c6—e7+ Кр g8—f8!

6. К e7—f5+ Кр f8—g8

Если 6. ... Кр e8, то 7. К h6 и Кр g7.

7. К f5—h6+ Кр g8—h7

8. С c5—e3 К h8—g6

9. К h6—f5 К g6—f8!

10. К f5—e7 К f8—d7+

Или 10. ... Кр h8; 11. Кр f7, К d7; 12. С d4+, Кр h7; 13. Кр e8, К b8; 14. С e5, К a6; 15. С d6, Кр g7; 16. К d5, Кр g6; 17. Кр d7, Кр f5; 18. К c3, Кр f6; 19. Кр c6, Кр e6; 20. К b5 и Кр b6.

11. Кр f6—g6 К d7—b8

На 11. ... К f8+ послѣдуетъ 12. Кр f7, К d7; 13. С d4, К b8; 14. Кр e6, К a6; 15. К d5, Кр g6; 16. С e3, Кр g7 (К b8; 17. Кр d6, Кр f5; 18. К b4); 17. Кр d6, Кр f7; 18. С f4, Кр e8 (или Кр g6; 19. Кр c6, Кр f7, f5; 20. С d6, и т. д.); 19. Кр c6, Кр d8; 20. С d6, Кр c8; 21. К b6+, Кр d8; 20. Кр b7 и т. д.

12. С e3—f4 К b8—a6

13. С f4—d6 Кр h3—g7

14. К e7—f5+ Кр g7—g6 (g8)

15. К f5—d4 Кр ∞

16. Кр e6—d7 Кр—f7

17. Кр d7—d8 Кр f7—f6

18. Кр d8—c8 и завоевываетъ коня.

Послѣдніе 5 ходовъ можно замѣнить 14. К e6 и К d8 и Кр d5 и т. д. или 14. К d5 и Кр d7, см. прим. къ 10 ходу.

## § 2.

### Два офицера съ пѣшкой противъ одного офицера съ пѣшкой или безъ пѣшки.

№ 161.

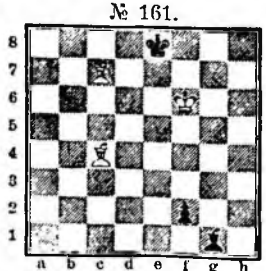

Бѣлые при своемъ ходѣ выигрываютъ.

1. С b5+, Кр f8; 2. С d6+, Кр g8; 3. С c4+, Кр h7 (Кр h8; 4. Кр g6 и матъ въ 3 хода); 4. С f1, Кр h6!; 5. С f4+, Кр h5! (Кр h7; 6. Кр f7!); 6. Кр f5, Кр h4; 7. С d2, Кр g3! (Кр h5, то 8. С g5 и 9. С e2 ±; если 7. ... С h2, то 8. С g5+, Кр g3; 9. С f4+ и С h2); 8. С e3, Кр h2 (Кр f3 или h4; 9. С f4); 9. Кр g4, Кр h1; 10. Кр f3 и матъ въ два хода.

## § 3.

### Два легкихъ офицера противъ пѣшекъ.

Противъ одной пѣшки двѣ фигуры сильнѣе ладьи. Ладья противъ 3-хъ пѣшекъ, не двинутыхъ за середину доски, при хорошемъ положеніи своего короля еще не проигрываетъ. 2 фигуры обыкновенно дѣлаютъ ничью противъ 4-хъ пѣшекъ, иногда даже выигрываютъ.

№ 162.

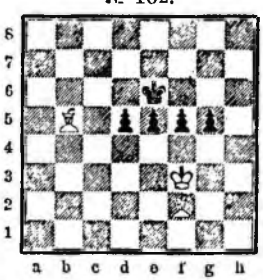

Бѣлые ходятъ 1. С f2—c5, чтобы стѣснить короля. Черные могутъ или стараться поскорѣе двигать пѣшки, или же сохранять возможно долго теперешнее положеніе, т. е. играть на ничью.

1. ... e5—e4+; 2. Кр e3, f4+; 3. Кр d4, g4; 4. С c6, e3; 5. С : d5+, Кр f5; 6. Кр d3, Кр g5; 7. С e7+!, Кр f5; 8. С e4+, Кр e5; 9. С d8, Кр d6; 10. С f5, g3; 11. С e4, Кр e5, e6 (Кр d7; 12. С g5); 12. С c7 (+) и черные теряютъ двинутыя впередъ пѣшки. Если 9. ... Кр e6, то 10. С c7; если 9. ... e2, или g3, то 10. С c7+ и 11. Кр : e2 или С : f4. Если 7. ... Кр g6 (вм. f5), то 8. С e4+, Кр h5; 9. Кр e2, Кр h6; 10. С f5, Кр h5; 11. С e6, g3; 12. С h3, Кр g6; 13. Кр f3; или 7. ... Кр h5 и Кр e2. Если 6. ... Кр e5, то 7. С e4 (e2?; 8. С d4+ и т. д.), а если g3, то 7. С f3, Кр g5; 8. С e7+, Кр f5; 9. Кр e2, Кр e5; 10. С g2, Кр d4; 11. С g5, Кр e5; 12. Кр f3 и т. д. Если 4. ... Кр f5; 5. Кр : d5, e3; 6. С d7+, Кр g5; 7. С e7+, Кр h5; 8. Кр e4, e2 (g3; 9. Кр f3); 9. С b4, Кр g5; 10. С b5, f3; 11. С e1 и т. д. или 5. ... f3; 6. С e3, g3; 7. С d7+, Кр∞; 8. Кр : e4, или 5. ... g3; 6. С d7+, Кр g5; 7. С e7+, Кр h5; 8. Кр : e4, g2; 9. С c5 и т. д.; или 4. ... g3; 5. С : d5+, Кр f5; 6. С : e4+, Кр g4; 7. Кр d3, Кр h3 (f3; 8. Кр e3 и т. д.); 8. С g1, g2; 9. Кр e2, Кр g3; 10. С f3 и т. д. На 3. ... f3 послѣдовало бы 4. С a6, Кр f5; 5. С c8+ Кр f6 (Кр f4; 6. С d6 ±); 6. Кр : d5, или 4. ... Кр f6; 5. С c8 и Кр : d5, или 4. ... g4; 5. С c8+, или 4. ... f2; 5. Кр e3 и т. д. Также если 3. ... e3, то 4. С a6; тогда или 4. ... g1? или 4. ... Кр f5 (5. С c8+, Кр f6, g6; 6. С g4 и Кр : d5) нельзя. Если 4. ... Кр f6, то 5. С c8, e2; 6. С b4. Наконецъ 2. ... Кр e5 (вм. f4+); 3. С d4+, Кр e6 (Кр d6); 4. С a6, Кр d7 (f4+; 5. Кр f2, Кр f5; 6. С c8+ и С e6); 5. С b7, Кр d6; 6. С c8.

Если черные только защищаются, то могло бы быть: 1. (С f2—c5), Кр f6; 2. С d7, Кр g6; 3. С e7, g4+ (черные вынуждены двигать одну изъ пѣшекъ: если 3. ... d4, то 4. С e8+, Кр h6; 5. С f6, g4+; 6. Кр g3; если 3. ... e4+, то 4. Кр e3, f4+; 5. Кр d4, Кр h5; 6. Кр : d5, e3; 7. Кр e4, e2; 8. С b4 и т. д.); 4. Кр g3, d4; 5. С e8+, Кр g7 (чтобы помѣшать С f6); 6. С g5, d3; 7. Кр f2, f4 (грозитъ 8. Кр e3, e4; 9. Кр f2 и Кр g3, С d2 и Кр f4); 8. С h5, g3+; 9. Кр f3, d2 (9. ... e4+; 10. Кр g2); 10. Кр g2, Кр h7; 11. С f6, e4; 12. С d1, Кр g6; 13. С c3, e3; 14. Кр f3, Кр f5 (Кр g5; 15. С e5); 15. С c2+, Кр g5; 16. С e5, e2; 17. С : f4+, Кр f6, h5 (Кр h4; 18. С : g3+, Кр h5, g5!; 19. Кр : e2); 18. С : d2, Кр h4; 19. С f5 и выигрываютъ.

Такъ какъ на другіе ходы, какъ 1. ... d4; 2. С c4+, Кр f6; 3. Кр g3!, Кр g6; 4. С e7, или 1. ... f4; 2. Кр g4, или 1. ... g4+; 2. Кр g3!, 3. С c4+, Кр f6; 4. С d6 и т. д. нѣтъ надежды избѣжать подвиганія пѣшекъ или ихъ удержать, то можно предположить, что 2 слона сильнѣе этихъ пѣшекъ.

Невѣроятенъ однако выигрышъ слона и коня противъ 4 пѣшекъ.— Если, напр., на c2 конь вмѣсто слона и черные удовлетворяются защитою, то разница въ данномъ случаѣ коня и слона бросается въ глаза. Если черные будутъ только ходить королемъ, а пѣшки подвигать только по необходимости, то не видно, какъ бѣлые выиграютъ, напр.: 1. К b4, Кр d6; 2. К a6, Кр e6; 3. С c6, Кр d6; 4. С b7, d4; 5. Кр e2 или С c8, e4 (+) и Кр e5. Съ другой стороны несомнѣнно, что два офицера вынуждаютъ ничью противъ (не слишкомъ далеко двинутыхъ) 4 пѣшекъ, такъ какъ легко пожертвовать 2-хъ офицеровъ за три пѣшки, а четвертую остановить оппозиціей короля.

№ 163.

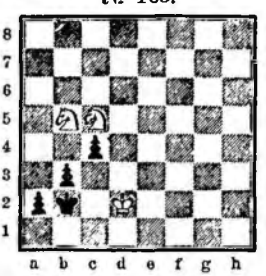

Бѣлые даютъ матъ въ 6 ходовъ.

Два коня въ подобномъ положеніи не могутъ выиграть; если черному удастся пѣшки двинуть на четвертую линію, то очень скоро приходится жертвовать одного изъ коней. Конецъ партіи, подобно слѣдующему примѣру, гдѣ кони выигрываютъ противъ далеко отодвинутыхъ пѣшекъ, есть рѣдкое исключеніе.

1. К a4+, Кр b1; 2. К a3+, Кр a1; 3. Кр c3, b3—b2; 4. К c2+, Кр b1; 5. Кр d2, ∞; 6. К c3.×

№ 164.

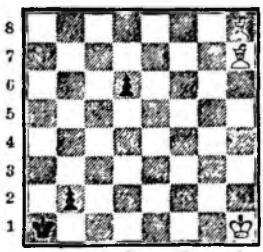

Бѣлые при своемъ ходѣ выигрываютъ.

1. С h7—g8, Кр a1—b1; 2. С h8—d4, Кр b1—c2 (если Кр a1, см. слѣдующ. примѣръ); 3. С g8—h7+, Кр c1! (Кр b3?; 4. С b1); 4. С e3+, Кр d1; 5. С h7—d3, d5!; 6. Кр g2, d4; 7. С : d4, Кр d2; 8. С e4, Кр c1; 9. С e3+, Кр d1; 10. С b1, Кр∞; 11. С d4 и выигрыв.

Если 2. . . . Кр c1, то 3. С e3+, Кр c2 (Кр b1, 4. Кр g2); 4. С h7+, Кр c3 (Кр d1, см. выше); 5. С b1, d5; 6. Кр g1, d4; 7. С f4, d3; 8. Кр f2, d2; 9. Кр e2 и т. д.

№ 165.

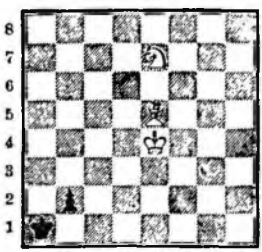

Бѣлые при своемъ ходѣ выигрываютъ.

1. К d5, Кр a2! (Кр b1; 2. К b4, Кр∞; (+) и выигрыв.); 2. К c3+, Кр a3 (2. . . . Кр b3; 3. Кр d3, Кр a3; 4. Кр c2 и т. д.); 3. Кр d3, Кр b3; 4. К b1, Кр a2; 5. Кр c2, Кр a1; 6. С : b2+, Кр a2; 7. К c3.

Обыкновенно бываетъ ничья, если бѣлый король далѣе полей a4, c4, e4, e1. Слонъ поля, на которомъ пѣшка превращается, бываетъ выгоднѣе другого и потому допускаетъ бо́льшее удаленіе своего короля.

Два коня не могутъ выиграть черезъ завоеваніе пѣшки; они только могутъ выиграть тѣмъ, что пѣшка или загораживаетъ своему королю поле, или мѣшаетъ пату.

№ 166.

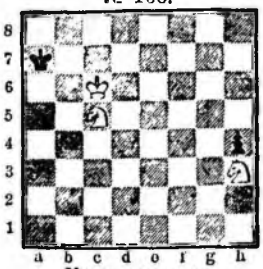

Ходъ черныхъ.

1. . . . Кр a8 (или 1. . . . Кр b8; 2. Кр d7, Кр a8!; 3. Кр c8!, Кр a7; 4. Кр c7, Кр c8); 2. Кр d6, Кр b8!; 3. Кр d7, Кр a8!; 4. Кр c8, Кр a7; 5. Кр c7, Кр a8; теперь матъ въ 6 ходовъ: 6. К f4, h3 (Кр a7); 7. К d5, h2 (Кр a8); 8. К b6 (+), Кр a7 (h2); 9. К c8+, Кр a8; 10. К a4, d7, h1∞; 11. К b6×.

№ 167.

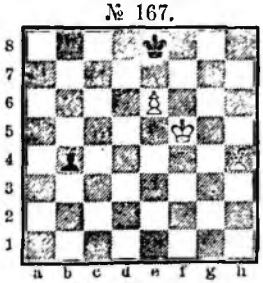

Здѣсь ничья несомнѣнная, потому что черный король не можетъ быть оттѣсненъ съ e8. Если бы короли стояли на f6 и d8, то Кр f7 тотчасъ рѣшало бы, также если бы бѣлый слонъ стоялъ на d4 или a1.

№ 168.

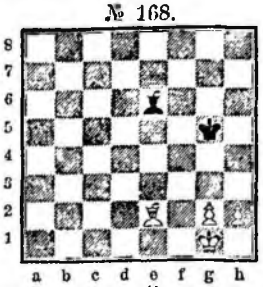

Ходъ черныхъ, бѣлые выигрываютъ.

(Ничья при положеніи бѣлаго короля на f1).

1. . . . С h3; 2. g3! (если 2. g : h, то Кр g5—h6—g7—h8 и ничья), Кр h6; 3. С f1, С g4; 4. h4, С f5; 5. Кр f2, С g4; 6. Кр e3, С e6; 7. Кр f4, С d7; 8. С d3, С h3; 9. С f5, С f1; 10. g4 (черный слонъ долженъ постоянно оттѣсняться раньше движенія пѣшки g), С e2; 11. g5+, К h5 (Кр g7; 12. С g1 и h5); 12. Кр g3 (12. g5—g6!, Кр h6; 13. Кр e5, С h5), С d1; 13. С e4, С b3; 14. С f3+ и Кр f4 и т. д., или 2. . . . Кр f6; 3. С f1, С g4; 4. h4, Кр e5; 5. Кр f2, С f5 (Кр d4; 6. С e2 и h4—h5); 6. Кр e3, С g4; 7. С e2, С e6; 8. h5, Кр f6; 9. Кр f4, С d7; 10. С d3, С e6; 11. h6, С d7; 12. g4 и т. д.

№ 169.

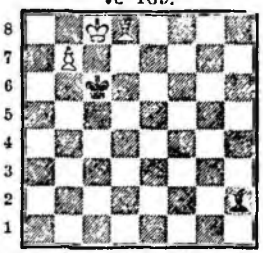

Бѣлые выигрываютъ.

1. С d8—h4 Кр c6—b5

Если двинется слонъ h2, то бѣлый слонъ черезъ f2 быстро попадетъ на a7. Если бы черный слонъ первоначально стоялъ на g3, f4 и т. д., то бѣлые выигрыв. 1. С h4 (g5), С∞; 2. С f2 (e3) и С a7. При своемъ ходѣ у черныхъ былъ только одинъ хорошій оборонительный ходъ 1. . . . С d6 (2. С e7, С b2!).

2. С h4—f2 Кр b5—a6!
3. С f2—c5! . . .

Этимъ бѣлые заставляютъ ходить чернаго слона и отнимаютъ ему кромѣ того поле d6.

3. . . . С h2—g3 (f4—e5)
4. С c5—e7 Кр a6—b5, b6

Или С∞; 5. С d8 и 6. С c7.

5. С e7—d8(+) Кр c6
6. С d8—h4 (g5, f6) С—d6

№ 170.

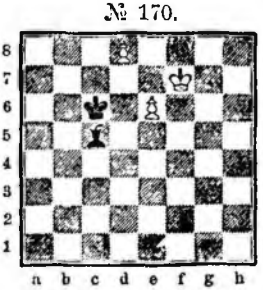

Бѣлые выигрываютъ.

7. С—f2 (e3, d4) С d6—h2
8. С—a7 С h2—d6
9. С a7—b8 С d6—c5
10. С b8—g3 С c5—a7
11. С g3—f2 и выигрываютъ.

Центральныя пѣшки въ подобныхъ положеніяхъ дѣлаютъ обыкновенно ничью, такъ какъ нельзя оттѣснить непріятельскаго слона.

1. . . . Кр c6—d5
2. С d8—e7 С c5—f2
3. С e7—b4 (f8) С f2—h4
4. С b4—c3 (f8—g7)

и бѣлые выигрываютъ посредствомъ С f6.

№ 171.

Бѣлые выигрываютъ.

1. С e5—g7 С e3—g5!
2. С g7—f8 С g5—e3
3. С f8—h6 С e3—d4
4. С h6—g5 С d4—g7
5. С g5—e7 С ∞
6. h6—h7 и выигрыв.

Этотъ конецъ показываетъ, что вертикальная оппозиція не обезпечиваетъ ничьей, если пѣшка стоитъ уже на 5 полѣ ладьи. Всегда слонъ можетъ быть ограниченъ, какъ въ № 167, 10 ходъ. Если же всѣ шашки будутъ подвинуты на одинъ рядъ книзу, такъ что пѣшка придется на 4-е краевое поле, то партіи невозможно выиграть. Черный слонъ всегда будетъ имѣть два свободныхъ поля (g6 и e8 или g6 и f7).

№ 172.

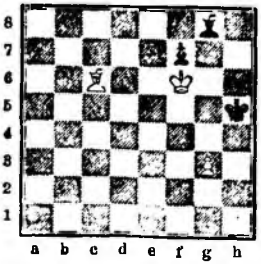

Бѣлые при своемъ ходѣ выигрываютъ.

1. С c6—f3+ Кр f5—h6
2. g3—g4 Кр h6—h7!
3. g4—g5 Кр h7—h8
4. С f3—e4 и бѣлые выигрываютъ.

№ 173.

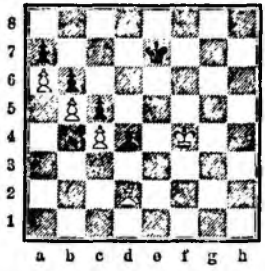

Здѣсь бѣлые выигрываютъ потому, что поля a7 и b6 недостаточно защищены. 1. С d2—a5, угрожая 2. С : b6, ab; 3. a7; если 1. . . . ba, то 2. b6, Кр d7; 3. ba и выигрыв. Если бы черный король стоялъ на d7, то на 1. С a5, Кр c7 и c8 (2. С : b6. ab; 3. a7, Кр b7) обезпечивало ничью. При ходѣ черныхъ поэтому лучше было бы 1. Кр d7 и если 1. . . . Кр d7; 2. Кр e4, С f6; 3. С f4, С d8; 4. С b8, С e7; 5. С : a7?, Кр e6 и т. д., или 5. С : c7, Кр : c7; 6. Кр e5, Кр d7; 7. Кр d5, Кр c7; 8. Кр e6, Кр d8; 9. Кр d6, Кр c8; 10. Кр c6, Кр b8; 11. Кр d7, Кр a8 и бѣлые не могутъ выиграть. Не проигрываетъ также 3. . . . Кр c8; 4. Кр d5, С d8; 5. Кр e6, С c7! (или С∞; 6. С c7, С d8; 7. С : d8, Кр : d8; 8. Кр b7, Кр d7).

## § 4.

### Разноцвѣтные слоны при пѣшкахъ.

Конецъ съ разноцвѣтными слонами можетъ обыкновенно быть выигрышнымъ только тогда, когда одна сторона имѣетъ 2 хорошо стоящихъ линящихъ пѣшки, или когда, въ силу превосходства положенія, одна сторона можетъ занять противника на обоихъ флангахъ, такъ что на одномъ или другомъ флангѣ теряется пѣшка или слонъ. Одинокая пѣшка при разноцвѣтныхъ слонахъ можетъ выиграть только въ исключительныхъ случаяхъ.

1. a5—a6, С h3—g4; 2. Кр g1—f2 и выигрыв. Если у слабѣйшей стороны пѣшки хорошо расположены, слонъ жертвуется иногда за пѣшку, что всегда возможно, и у противника остается безполезная фигура. Сдвоенная пѣшка выигрываетъ только тогда, когда короля противника возможно не допускать до пѣшекъ, слонъ долженъ тогда жертвоваться за первую пѣшку, а вторая затѣмъ проходитъ.

№ 174.

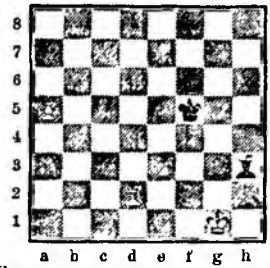

Бѣлые при своемъ ходѣ выигрываютъ.

№ 175.

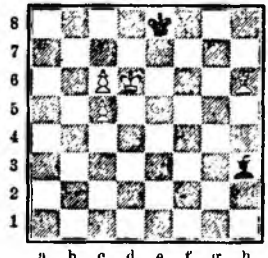

Бѣлые при своемъ ходѣ выигрываютъ.

1. . . . Кр e8—d8; король идетъ на c8, и оттуда его невозможно прогнать; игра ничья.

При своемъ ходѣ бѣлые выигрываютъ: 1. С g5, С g4; 2. c7!, С h3; 3. c6, С g4; 4. Кр c5, С h3; 5. Кр b6, С c8; 6. Кр a7, С∞; 7. Кр b8 и c8 Ф и т. д. Нельзя было выиграть посредствомъ: 2. Кр c7, С f3!; 3. Кр b7, С e4!; 4. Кр b6, С f3, c7, Кр d7. Игра потому была бы въ всякомъ случаѣ ничья, если бы всѣ шашки стояли на одинъ рядъ или на два ряда лѣвѣе.

Даже двѣ связанныя пѣшки на линіяхъ a, b и g, h не всегда выигрываютъ.

№ 176.

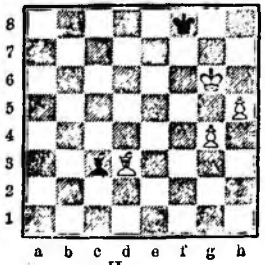

Ничья.

Черный король отправляется въ уголъ h8, а слонъ жертвуется за пѣшку, и ничья.

1. ... Кр f8—g8; 2. g5 или h6, С d2 и т. д. Бѣлые не могутъ вынудить безпрепятственное движеніе пѣшки g. Если бы былъ ходъ бѣлыхъ, они должны стараться выиграть: 1. Сd 3—c4, С d4; 2. h6, С c3; 3. Кр h7 и g5, g6 и g7+. Но черные послѣ 3. Кр h7 опять могутъ препятствовать движенію пѣшки g ходомъ С d2. Если же бѣлые пойдутъ 3. g4—g5 (вмѣсто Кр h7), то слонъ также идетъ на d2 и остается до тѣхъ поръ на діагонали c—h, пока не послѣдуетъ h6—h7; послѣ 3. g5, С d2; 4. h7, С c3; 5. Кр h6, Схх; 6. g6, Схх опять ничья, потому что слона нельзя оттѣснить съ діагонали a—h. Если будетъ еще 3-я пѣшка на f3 и король пойдетъ на h8, то на f5—f6 послѣдуетъ С : f6 +, Кр : f6 матъ.

## № 177.

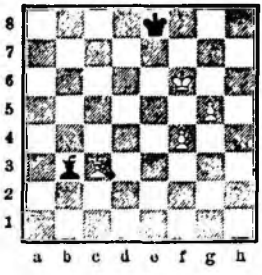

Бѣлые выигрываютъ.

Здѣсь (какъ и во всякомъ другомъ центральномъ положеніи этого рода) бѣлые легко выигрываютъ тѣмъ, что предварительно поставятъ свои пѣшки на 6 линіи, а затѣмъ поставятъ своего слона такъ, чтобы одну изъ пѣшекъ поддержать при ея проходѣ на восьмое поле. 1. ... Кр f8; 2. g6, С f7; 3. f5, С b3; 4. Кр g5, С c2; 5. f6, С b3; 6. С h4+, Кр g8. Черный слонъ долженъ теперь оставаться на линіи a—g, чтобы препятствовать f6—f7+, и черный король не долженъ двигаться. Это даетъ возможность бѣлому королю пойти на e7 и этимъ рѣшить игру. Теперь даже черная пѣшка на a4, a6, b6, d4, d8, e4, e3 или e2 не можетъ помѣшать операціямъ бѣлыхъ. Дальнѣйшій ходъ игры слѣдующій: 7. Кр f4 (не Кр f5, С c2+), С c4; 8. Кр e5, С b3; 9. Кр d6, Кр f8; 10. Кр d7+, Кр g8; 11. Кр e7, и выигрыв. поср. f6—f7+.

Король постоянно защищаетъ пѣшку f6 и тѣмъ дѣлаетъ недѣйствительной жертву слона на f7 (на которую тотчасъ послѣдуетъ g6 : f7+), даже на случай существованія черной пѣшки.

Слѣдующій примѣръ показываетъ, что двѣ лишнія пѣшки обыкновенно не выигрываютъ, если онѣ отдѣляются только однимъ полемъ.

## № 178.

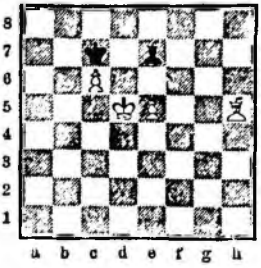

Черный король становится на d8 и достигаетъ этимъ того, что бѣлые могутъ завоевать слона, только за обѣ пѣшки, напр.: 1. Кр e6, С b4; 2. С e4, Кр d8; 3. Кр f7, С a3; 4. e6, С b4 и т. д. На лѣвой сторонѣ доски бѣлый король ничего не можетъ достигнуть, такъ какъ на 1. С e4, С a3; 2. К c4 и т. д. черный король не принужденъ покинуть поле c7. Двѣ разъединенныя пѣшки, которыя отдалены другъ отъ друга на 2 (или болѣе) ряда, выигрываютъ легко. Если вообще еще нѣсколько пѣшекъ на обѣихъ сторонахъ доски, то для выигрыша бываетъ обыкновенно достаточно одной лишней пѣшки.

## № 179.

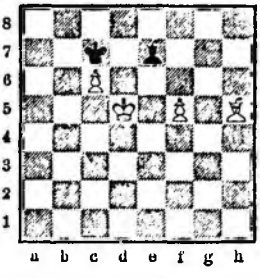

Въ данномъ положеніи достаточно защитить слономъ пѣшку e6 и затѣмъ при помощи короля повести пѣшку f. Черный слонъ будетъ жертвованъ за пѣшку f, и бѣлые очевидно выигрываютъ. Напр. 1. С f3, Кр d8; 2. Кр e6, С b4; 3. f6, С a5; 4. f7, С b4; 5. Кр f6, С c3+; 6. Кр g6, С b4 (если Кр e7, то c7); 7. Кр g7 и и т. д. Если бы послѣ третьяго хода король черный стоялъ на d8, а не на e8, то бѣлые также бы выиграли: 4. f7+, Кр f8; 5. С d5, и пѣшка С двигается впередъ (послѣ Кр d7).

Такъ какъ у бѣлыхъ только одна лишняя пѣшка, и таковая ни средняя, ни проходная, то партія, повидимому, должна быть ничьей. Однако плохое положеніе черного слона допускаетъ слѣдующее рѣшеніе:

| | | |
|---|---|---|
| 1. С f2—e1+ | | Кр a5—b5 |
| 2. С e1—b4 | | b7—b6 |
| 3. С b4—e1 | | Кр b5—c5 |
| 4. С e1—f2 + | | Кр c5—d5 |

## № 180.

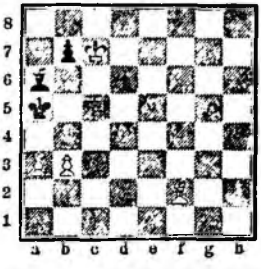

Если 4. ... Кр b5, то 5. С e3! (а не 5. С : b6, С b7!; 6. a4+, Кр a6; 7. b4, С c6 и т. д.), Кр a5; 6. С d2+, Кр b5; 7. a4+, Кр c5; 8. b4+ и Кр : b6.

| | | |
|---|---|---|
| 5. Кр c7 : b6 | | С a6—e2 |
| 6. b3—b4 | | Кр d5—c4 |
| 7. Кр b6—a5 | | Кр c4—b3 |
| 8. a3—a4 | | С e2—f1 |
| 9. b4—b5 | | С f1—e2 |
| 10. b5—b6 | | С e2—f3 |
| 11. Кр a5—b5 | | С f3—e2 + |
| 12. Кр b5—c5 | | С e2—a6 |
| 13. a4—a5 | | Кр b3—a4 |
| 14. С f2—c1 | | С a6—b7 |
| 15. С e1—d2 | | |

и выигрываетъ посредствомъ Кр c5—c6—c7 или a5—a6 и т. д.

## § 5.

### Слонъ противъ коня (и наоборотъ) при пѣшечныхъ окончаніяхъ.

Нѣкоторые игроки имѣютъ пристрастіе къ коню и стараются сохранить его для пѣшечнаго конца; другіе же предпочитаютъ слона. Теорія не въ состояніи доказать, что одна фигура надъ другой имѣла бы постоянное (правильное) преимущество.—Опытъ научаетъ, что въ однихъ положеніяхъ конь оказывается способнѣе къ атакѣ и завоеванію непріятельскихъ пѣшекъ; съ другой стороны, есть положенія, въ которыхъ слонъ достигаетъ результатовъ, которыхъ конь не могъ бы достигнуть. Поэтому слѣдуетъ ознакомиться съ тѣми и другими положеніями и при обмѣнѣ руководствоваться не пристрастіемъ, а цѣлесообразностью.

Одна пѣшка только рѣдко можетъ выиграть со слономъ противъ коня или наоборотъ.

Игра не безнадежна при разноцвѣтныхъ слонахъ; но во всякомъ случаѣ гораздо труднѣе, чѣмъ при одноцвѣтныхъ слонахъ. Можно поставить за правило, что выигрышъ достижимъ только въ тѣхъ случаяхъ, когда король слабѣйшей партіи удаленъ отъ поля прохожденія пѣшки или можетъ быть удаленъ оттуда.

№ 181.

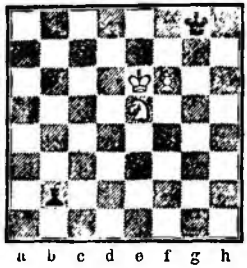

№ 182.

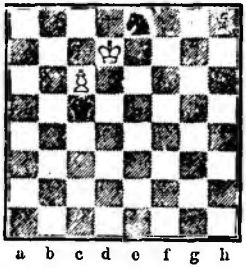

Примѣръ № 181 показываетъ, что конь рѣшаетъ игру иногда маскировкой слона: 1. Кр e7, Кр h7 (С a3+; 2. Кр e8 и С f8; 3. f7+, Кр g7; 4. К g6, С d6; 5. К e7); 2. f7, С a3+; 3. Кр e8, Кр g7; 4. К e4. С f8, b4; 5. К e3, С—c5; 6. К d5, С f8; 7. К e7 и выигрыв., или 4. . . . С c5; 5. К b6 (чтобы на Кр f6 отвѣчать К d7+), С d6; 6. К d5 и К e7. Если бы вмѣсто сл. b2, стоялъ на доскѣ сл. b5, то партію нельзя бы выиграть. Могло бы быть: 1. Кр e7, Кр h7; 2. К d3, Кр g8; 3. К f4, С f7. Но бѣлые могли бы выиграть только при ходѣ черныхъ. Рѣшеніе № 182 слѣдующее: 1. С c3, Кр b6; 2. С a5+, Кр b5 (бѣлые должны оттѣснить чернаго короля, чтобы К e8 можно было взять, не теряя пѣшки. Также нельзя допускать шахъ коня на f6); 3. С d8, Кр c5; 4. С h4, Кр b5; 5. С g5, Кр c5; 6. С e3+, Кр d5; 7. С d4, К d6 (бѣлые достигли рѣшающаго положенія слона, позволяющаго или брать коня, или подвигать пѣшку); 8. c6—c7 и выигрываютъ. Если 1. . . . Кр b5 или d5, то 2. С d1 и выигрыв.; 2 . . . Кр c5 (вмѣсто b5) сокращаетъ игру на одинъ ходъ, такъ какъ могло быть С g5 вмѣсто С h4. Примѣры 181 и 182 уже показывали ясно особыя преимущества каждой изъ двухъ фигуръ; еще гораздо поучительнѣе слѣдующіе два конца:

№ 183.

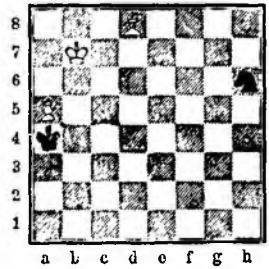

1. . . . К h6—f7
2. a5—a6 К f7—d6+

Или 2. . . . К—d8+; 3. Кр b6.

3. Кр b7—c6 К d6—c8

Если 3. . . . К b5, то 4. С e7, К a7+ (или Кр a5); 5. Кр b7, К b5 (Кр a4); 6. Кр b6 и выигрыв. (182).

4. С d8—b6 Кр a4—b4

Плохо К e7+, Кр b7.

5. Кр c6—b7 К c8—d6+

Если 5. . . . Кр b5, то 6. С c7 и выигрыв.

6. Кр b7—c7! К d6—b5+
7. Кр c7—c6 Кр b4—a4

И на Кр c4 рѣшаетъ С c5.

8. С b6—c5 Кр a4—a5
9. Кр c6—b7 Кр a5—a4
10. Кр b7—b6 и выигрыв.

№ 184.

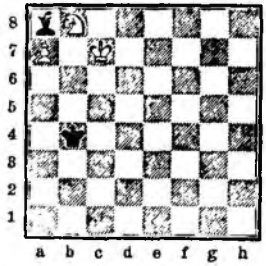

Здѣсь также выигрышъ возможенъ только тогда, если до рѣшительнаго момента игры не допустить чернаго короля до полей b6 и c7.

1. Кр c7—b6! Кр b4—c4 (С a8—g2)

Хуже 1. . . . Кр a4; тогда 2. К a6. и черный король долженъ пойти на третью линію; если 2. . . . С a8∞, то 3. К c5+, К b7 и a8 Ф.

2. К b8—a6(+) Кр c4—d4 (b4—c4)
3. К a6—c7 С a8—g2 (Кр c4—d4)
4. К c7—e6+ Кр d4—e5

Если 4. . . . Кр c4, то 5. К e6—d8, С a8; 6. К b7, Кр d5; 7. Кр c7, какъ въ текстѣ, или 6. . . . Кр b4; 7. Кр c7, Кр b5; 8. Кр b8, Кр b6, c6; 9. Кр: a8, Кр—c7; 10. К d5 (ср. 42).

5. К e6—d8 С g2—a8
6. Кр b6—c7 Кр e5—d5!
7. К d8—b7 Кр d5—e6
8. К b7—a5! . . .

Бѣлые должны выиграть еще темпъ, раньше чѣмъ можно пойти Кр b8; 8. Кр c7—b8, Кр d7; 9. Кр: a8, Кр c8!—ничья.

8. . . . Кр e6—e7

Или 8. . . . Кр d5; 9. Кр b8, Кр d6; 10. К c4+, Кр d6—c6; 11. Кр : a8, Кр c7; 12. К b6 или d6 и выигрыв.

9. Кр c7—c8 Кр e7—e8

Если 9. . . . Кр d6, то 10. Кр b8, Кр d7; 11. К b7, Кр c6; 12. Кр : a8, Кр c7; 13. К d6 и если 9. . . . Кр e7—e6, то 10. К c4, С∞; 11. Кр b8, Кр d7; 12. К a5, С—a8; 13. К b7, какъ въ текстѣ.

10. К a5—c4 Кр e8—e7:

Если С∞, то 11. К d6+ и К b7.

11. Кр c8—b8 Кр e7—d8
12. К c4—a5 Кр d8—d7
13. К a5—b7! Кр d7—c6
14. Кр b8—a8 Кр c6—c7
15. К b7—d6 и выигрыв.

Уже въ полож. 182—184 доказано, какъ трудно выиграть съ одной пѣшкой; слѣдующіе два примѣра показываютъ, насколько невѣрный выигрышъ даетъ одна пѣшка: въ полож. 185 игра ничья, несмотря на выгодное, повидимому, положеніе сильнѣйшей стороны.

№ 185.

1. С e8—b5, К e5—f3; 2. С d7!, К d4; 3. С g4, К f5; 4. С e2, К e3; 5. С b5 и т. д., или 1. . . . К g4; 2. С d7, К f2+; 3. Кр g2, К e3; 4, С e6, g4 (h3+; 5. Кр g3!, Кр e2; 6. С f5, и только

послѣ Кр f1, e1 слѣдуетъ ходъ С—h3): 5. С : g4, К : g4; 6. Кр h3 и Кр : h4. или Кр f3; 2. С a6, Кр f2; 3. С b7 и т. д. Ничего нельзя сдѣлать ходомъ 1. ... g4+, потому что послѣ 2. Кр : h4, К f3+; 3. Кр h5, g3 (Кр g3? 4. С d7); 4. С f1, Кр e3; 5. Кр g4, Кр f2; 6. Кр h3, К d2 (h2) (К g1, g5 +; 7. Кр g4 и С h3); 7. С g2, чернымъ не удастся оттѣснить или запереть слона.

№ 186.

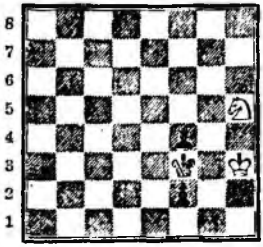

1. К b5—g3, С e5 (С : g3? 2. патъ) 2. К f1, Кр e2; 3. Кр g2, С f4; 4. Кр h1 Кр f3 (e1); 5. К g3, С e3; 6. Кр h2 С f4; 7. Кр h1 и т. д.; черные не могутъ брать коня, не сдѣлавши пата.

Въ *послѣднихъ примѣрахъ* слонъ имѣлъ небольшой перевѣсъ надъ конемъ. Въ примѣрѣ 185 конь былъ недостаточенъ для защиты.

## § 6.

### Конь противъ коня при пѣшкахъ.

Одна пѣшка рѣдко выигрываетъ. Опытъ показываетъ, что коневой пѣшкѣ труднѣе, чѣмъ другимъ, удается пройти.

Клингъ и Горвицъ

№ 187.

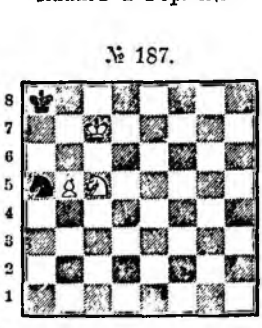

Бѣлые съ ходомъ выигрыв.

Клингъ.

№ 188.

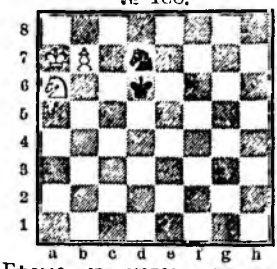

Бѣлые съ ходомъ выигрыв.

187. 1. b5—b6, К b7; 2. К d7, К c5 (К a5; 3. К f6, К b7; 4. К d5, К c5, a5; 5. Кр c8); 3. К f6, К e6, a6+; 4. Кр c8, К c5, b8; К d5, К—a6; 6. К c7+, К : c7; 7. b7+, Кр a7; 8. b8 Ф + и выигрыв.—На другіе ходы, какъ 2. ... К d8, d6, или 1. ... К c6, король беретъ коня и проводитъ пѣшку b6 въ ферзи.

188. 1. К a6 — b4, Кр e5, e5, e6! (или 1. ... Кр c7; 2. К d5+, Кр d6 или ∞; 3. К b6, К e5 или ∞; 4. К c4+ или b7—b8 Ф, или 1. ... Кр e7; 2. К d5+, Кр e6; 3. К b6, К e5; 4. Кр a8, К c6; 5. К c4, ∞; 6. К a5 или e5+); 2. К d3 (+), Кр d5 (на Кр—b5, тотчасъ 3. К e5, К : e5; 4. b8 Ф+, на 2. ... Кр—e4, послѣдуетъ 3. К c5+, на 2. ... Кр f5—3. К c5, К e5; 4. Кр a8, К c6; 5. К b3 и зат. К a5, а на 2. ... Кр—d6, d4 или c4 продолженіе К d3 - f4, какъ въ текстѣ); 3. К d3—f4+, Кр c6 (на другіе ходы слѣдуетъ также К g6 и Кр a7—a8, или b6); 4. К g6, Кр d5 (грозитъ К e5+; если 4. ... Кр c7, d6 или b5, рѣшаетъ тотчасъ 5. К f8, а на 4. Кр c5 послѣдуетъ 5. К f8, К e5; 6. Кр a8, К c6; 7. К e6+, Кр∞; 8. К d8); 5. К f8, К e5; 6. Кр b6, К c6; 7. К d7, Кр d6; 8. К e5, К b8; 9. Кр a7, Кр c7; 10. К c4, К c6+! (К d7; 11. К b6, К b8; 12. К d5+); 11. Кр a8, К b8! (Кр d8—d7; 12. К e5); 12. К b6, К a6, c6; 13. К d5+, Кр∞; 14. Кр a7 или же К b4, и вынуждаетъ удаленіе чернаго коня.

Изъ игръ, въ которыхъ обѣ стороны имѣютъ пѣшекъ, приводятся сперва нѣкоторыя, въ которыхъ слона, какъ въ прежнихъ примѣрахъ, выступаютъ особенныя свойства коня.

Горвицъ.

№ 189.

Бѣлые съ ходомъ выигрыв.

1. К e6—f4 К f8—e6
2. Кр c3—e4 К e6—c5, g5+ или f8
3. Кр e4—d5 К—e6, d7
4. Кр d5—d6 К—f8
5. Кр d6—e7 К f8—e6
6. К f4—h5 К e6—f8
7. Кр e7—e8! К f8—c6

На 7. ... К : g6, рѣшаетъ 8. К f4.

8. К h5—f6 g7 : f6

Или 8. ... К c7+; 9. Кр d7 и мать въ 2 хода.

9. f7—f8 Ф+ и матъ въ 5 ходовъ (10. Кр : f8; 11. Кр f7, 12. g6—g7+ и т. д.

№ 190.

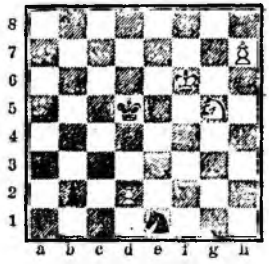

П. Т. Дюффи.

Бѣлые съ ходомъ выигрыв.

1. К g5—e4! Кр d5 : e4
2. h7—h8 Ф К e1—d3

Если 2. ... Кр d3, то 3. Кр e7, Кр c2 (b1—Ф; 4. Ф h7+); 4. Ф c3+, Кр b1; 5. d4, К c2; 6. Ф d3, Кр c1; 7. Ф f1+, Кр d2; 8. d5 и т. д. На 2. ... К∞, слѣдуетъ просто 3. Ф b8 и Ф : b2.

3. Ф h8—h1+ Кр e4—d4

Если 3... Кр f4, то также Кр c6 и К d5 и т. д.

4. Кр f6—e6 К d3—c5+

На 4. ... К f4+, могло быть 5. Кр d6, Кр c4 (Кр d3; 6. Ф b1+); 6. Ф b7, К d3; 7. Ф b7—d5+.

5. Кр e6—d6 К c5—e4+
6. Кр d6—c6 К e4 : d2
7. Ф h1—h8+ Кр ∞
8. Ф h8 : b2 и выигрыв.

№ 191.

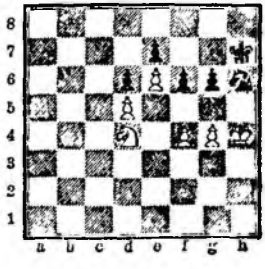

1. f4—f5 g6—g5+?
2. Кр h4—h5 К h6—g8

Если 2 ... Кр g7, то 3. К b5, К g8 или Кр b7; 4. К c7, К h6 или Кр g7; 5. К e8 (+) и 6. К f6+ и 7. e7, или 5. ... Кр f8; 6. Кр : h6, Кр : e8; 7. Кр g7, Кр d8; 8. Кр f7 и т. д.

3. К d4—b5 Кр h7—g7

На 3. ... К h6, послѣд. 4. К : d6, на 3. ... Кр h8 же 4. Кр g6.

4. К b5—c7 и бѣлые выигрыв. посредствомъ К c7—e8 (+) и К : f6, или посредствомъ Кр h5—g6.

Черные должны были на 1. f4—f5, отвѣтить 1. ... g6 : f5; 2. g4 : f5, Кр g7, или 2. К : f5. К h6 : f5; 3. g4, Кр h6; 4. Кр g4, Кр g7; 5. Кр h5, Кр h7 и т. д. тогда игра ничья. 1. g6—g5+ было бы безопасно, если бы конь первоначально стоялъ на g8, такъ что на 2. Кр h5, могло бы послѣдовать 2. К h6.

Если кони стоятъ на поляхъ одинаковаго цвѣта, то бѣлые не могутъ выиграть необходимаго для выигрыша партіи темпа (2. К b5, К g8; 3. К c7, К h6; 4. К e8, К g8 и т. д.). Съ ходомъ 1. g5 (вмѣсто 1. f5), fg+; 2. fg+. К f5+; 3. К : f5, gf; 4. Кр g3, Кр g7!; 5. Кр f3 (Кр f4?, Кр g6), Кр h7!, бѣлые не могутъ выиграть; 5-й отдѣлъ содержитъ нѣсколько примѣровъ такихъ пѣшечныхъ положеній.

Для перехода изъ середины игры къ концу можно изъ опыта вывести правило, что сильнѣйшая сторона не должна слишкомъ скоро мѣняться, но должна стараться выиграть вторую пѣшку или же помѣняться конями. Слабѣйшая сторона часто не можетъ этому помѣшать, особенно если есть проходная пѣшка.

## § 7.

### Мелкая фигура съ пѣшками противъ пѣшекъ.

№ 192.

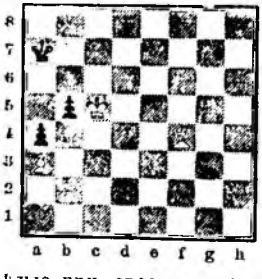

Бѣлые при своемъ ходѣ выигрываютъ.

Позиція № 192 въ простомъ видѣ показываетъ два возможныхъ случая выигрыша: 1. Кр C5—c6, а) 1. ... Кр a8; 2. Кр h6, b4 (ладейная пѣшка теперь превращается въ коневую); 3. ab, a3; 4. b5, a2; 5. С e5, a1=К; 6. : a1, Кр b8; 7. Кр c6 и т. д. b) 1. ... Кр a6; 2. С b8, Кр a5 (или b4; 3. a6, a3; 4. b5+, Кр a5; 5. С c7+, Кр=К; 6. b6 и 7. С С e5 и выигрыв.); 3. С c7+, Кр a6; 4. С b6, b4; 5. ab, a3; 6. b5×.

№ 193.

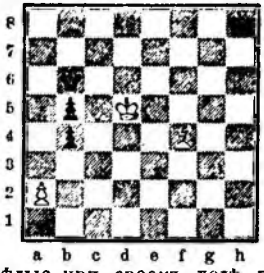

Бѣлые при своемъ ходѣ выигрываютъ.

Положеніе № 193 показываетъ возможность выигрыша противъ сдвоенныхъ пѣшекъ на линіи коня: 1. С f4—d2, чтобы на Кр a5 играть a2—a3. Или 1. ... Кр b7 (a); 2. Кр d6, Кр b6; 3. С e1, Кр b7; 4. С h4, Кр b6; 5. С d8+, Кр b7; 6. С c7, Кр a8!; 7. Кр c6, Кр a7; 8. С d8, Кр a8! (Кр b8; 9. С b6 и 10. С c7 или Кр c7); 9. Кр b6, Кр b8; 10. С c7+, Кр=С; 11. Кр c6 и С d6, и тогда черные вынуждаютъ ходить b4—b3. a) 1. ... Кр c7; 2. С g5. Кр d7; 3. Кр c5, Кр c8! (король не долженъ удаляться отъ пѣшки); 4. Кр b6, Кр b8; 5. С f4+, Кр c8; 6. С g3, Кр d7; 7. Кр : b5, Кр c8; 8. Кр b6, Кр d7; 9. Кр b7, Кр e6; 10. С c1 и выигрыв.

№ 194.

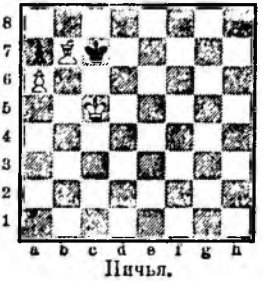

Ничья.

№ 195.

Бѣлые при своемъ ходѣ выигрываютъ.

Въ № 194 черные не могутъ проиграть, если онъ будутъ послѣдовательно ходить по полямъ b8, c8 a8: 1. С b7—f3, Кр b8; 2. Кр c6, Кр c8 (но не Кр a8; 3. К c7×); 3. С g4+, Кр b8; 4. С f5, Кр a8 и т. д.

Въ положеніи № 195 выигрышъ затрудненъ тѣмъ, что бѣлые не только не должны не допустить чернаго короля до a8, но и завоевать пѣшку a4. При своемъ ходѣ черные идутъ Кр g3 и черезъ g4 устремятся на a8; бѣлые тогда уже не могутъ выиграть необходимый темпъ, чтобы оттѣснить чернаго короля на вторую линію. При ходѣ бѣлыхъ: 1. С g5—f4!, Кр g2 (Кр f2; 2. Кр e4, Кр g2; 3. Кр d4, Кр f3; 4. С h2, Кр g4; 5. Кр c4, Кр f5; 6. Кр b4, Кр e6; 7. Кр : a4, Кр d7; 8. Кр b5, Кр c8, Кр c6 и выигрыв.); 2. Кр g4, Кр f2; 3. С c1, Кр e2 (Кр g2; 4. С e3, Кр f1; 5. Кр f3, Кр e1; 6. С f4, Кр d1; 7. Кр e3, Кр c2; 8. Кр d4. Кр b3; 8. С d6 и т. д.); 4 Кр f4, Кр d1 (4. ... Кр d3; 5. С e3, Кр c4; 6. Кр e5, Кр b3; 7. С c5, Кр c4; 8. Кр d6, Кр d3!; 9. Кр d5, Кр c3; 10. С d6, Кр d3; 11. Кр c5, Кр e4; 12. Кр b5 и С h2; если 5. ... Кр c3; 6. Кр e5, Кр b3; 7. С c1—см. главный вар.; также 6. ... Кр b5; 7. Кр : d5); 5. С e3, Кр c2; 6. Кр f4—e5, Кр b8; 7. С c5, Кр c4; 8. Кр d6, Кр b5; 9. Кр d5, Кр a5!; 10. Кр c6, Кр a6; 11. С e3, Кр a5; 12. Кр b7, Кр b5; 13. С b6, Кр c4; 14. Кр c6, Кр b3; 15. С c5, Кр c4; 16. С e3, Кр b3!; 17. С c1, Кр c4 (Кр c2; Кр b5 и Кр : c4, а на 17. ... Кр c3 слѣдуетъ 18. Кр b5, Кр d4; 19. С f4, Кр e4; 20 Кр : a4); 18. С b2, Кр=С; 19. Кр b5 и бѣлые берутъ a4; черный же король не дойдетъ до a8 или b8.

№ 196.

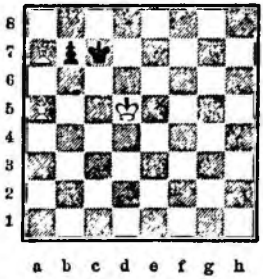

Если 1. Кр c5, то b6+ и ничья; если 1. Кр c1 (какъ было въ партіи), то b7—b5+ и ничья; бѣлые выигрываютъ ходомъ 1. Кр d5—d4!; если теперь 1. ... b6 или b5, то 2. a5—a6 и бѣлые выигрываютъ. Если 1. ... Кр d7, c8, d8, то 2. Кр c5, Кр—c7 (b6+, 3. Кр : b6); 3. Кр b5! (b6; 4. a6); если 1. ... Кр c6!, то 2. С b6, Кр d6 (Кр b5, Кр d4—d5—d6—c7); 4. Кр b4, Кр d6; 5. Кр b5, Кр d7!; 6. Кр c5, Кр c8; 7. С a7, Кр c7; 8. Кр b5, Кр d7!; 9. С b8, Кр c8; 10. С f4 и Кр b6.

№ 197.

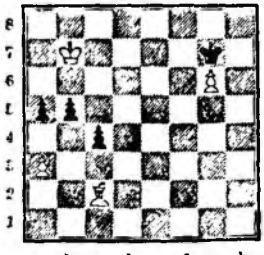

Ходъ бѣлыхъ; черные выигрываютъ.

№ 198.

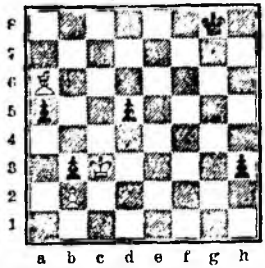

Ходъ черныхъ; они не могутъ выиграть.

№ 197 1. ... a5—a4; 2. Кр c6 (лучше Кр c7), b4; 3. ab (или 3. С : a4, ba и a2), a3; 4. b5, a2; 5. b6, a1 Ф; 6. b7, Ф b2; 7. Кр c7 (или С f5, c3; 8. Кр c7, c2; 9. С : c2, Ф : c2+ и выигрыш; если 7. Кр c5, то Ф : b7; 8. Кр : c4, Ф c7+; 9. Кр b3, Кр f6), Ф : c2; 8. b8 Ф, Ф h2+ и выигрываютъ при помощи пѣшки c4. 1. ... b4 не выигрываетъ: 2. a4, b3; 3. С d1.

Въ № 198 при ходѣ черныхъ бѣлые могутъ спастись только патомъ: 1. ... h3—h2; 2. С b7, h1 Ф; 3. С : d5+, Ф : d5; 4. патъ. Если 1. ... a4, 2. С b7, d4+; 3. Кр b4!, d3 (a3; 4. Кр : a3 и Кр : b3); 4. Кр c3! и Кр : d3 (4. ... a3; 5. ba) и Кр : b3; а если 1. ... Кр f7, то 2. С b7, Кр e6!; 3. С c8+ и С : h3. Если 1. ... h2; 2. С b7, h1 С, то 2. Кр : b3, Кр a4 и С : d5 ничья.

№ 199.

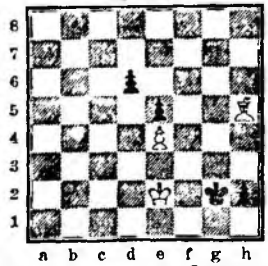

При своемъ ходѣ бѣлые выигрываютъ.

№ 200.

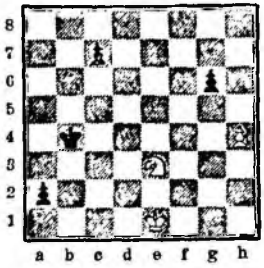

При своемъ ходѣ бѣлые дѣлаютъ ничью.

№ 199 1. С h5—f3+, Кр g1 (Кр g3; 2. Кр e3, Кр h3; 3. Кр f2, Кр h4; 4. Кр g2 и т. д.); 2. С h1, Кр : h1 (d5; 3. ed, e4; 4. d6); 3. Кр f1, d5; 4. ed, e4; 5. d6, e3; 6. d7; e2+; 7. Кр : e2; Кр g2; 8. d8 Ф, h1 Ф; 9. Ф g5+ и т. д.

№ 200 1. К e3—c2+, Кр c3; 2. К a1, Кр b2; 3. Кр d2, Кр b1; 4. Кр c3, Кр c1; 5. К c2, Кр b1; 6. К a1, Кр c1 и т. д. ничья или 4. ... Кр : a1; 5. Кр c2, c5!—ничья.

№ 201.

Безразлично, чей ходъ; бѣлые выигрываютъ.

1. Кр c4—d3, Кр a1 или c1; 2. К a4!, Кр—b1; 3. Кр d2, Кр a1; 4. Кр c1! (Кр c2 ничья), Кр : a2; 5. Кр c2, Кр a1; 6. К c5, Кр a2; 7. К d3, Кр a1; 8. К c1, a2; 9. К b3×.

№ 202.

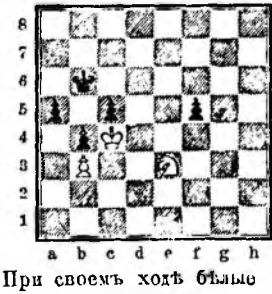

При своемъ ходѣ бѣлые выигрываютъ.

Бѣлые должны избѣгать ничьей: 1. К : f5, a4!; 2. ba, Кр a5!; они должны играть: 1. К d5+, Кр a6 (Кр c6; 2. К f4 Кр b6; 3. К d3); 2. К c7+, Кр b6; 3. К e6, a4 (Кр a6 или c6, бѣлые берутъ c5, ставятъ коня на a4 и завоевываютъ пѣшку f4 или f3. То же самое послѣ 3. ... f4; 4. К : c5, f3; 5. К a4+, Кр c6; 6. Кр d3. Кр d5; 7. Кр e3, f2; 8. Кр : f2, Кр e4; 9. Кр e2, Кр d4; 10. Кр d2, Кр e4; 11. Кр c2, Кр d4; 12. К b2, Кр e4; 13. К c4 и т. д.); 4. ba, Кр a5; 5. К : c5, f4; 6. Кр b3, f3; 7. К e4. Бѣлые теперь ведутъ пѣшку до a6: 7. ... Кр a6; 8. Кр : b4, Кр b6; 9. a5+, Кр a6; 10. Кр a4, Кр a7; 11. Кр b5, Кр b7; 12. a6+, Кр a7; 13. Кр a5 и подводятъ коня въ рѣшительный моментъ: а) 13. ... Кр a8; 14. Кр b6, Кр b8; 15. a7+, Кр a8 и матъ посредствомъ К e4—c5 (c3)—e6 (d5)—c7; b) 13. ... Кр b8; 14. Кр b6, Кр a8; 15. К c5 (15. a7 вело къ ничьей), f2; 16. К e6, f1 Ф; 17. К c7+, Кр b8, и бѣлые даютъ матъ въ 4 хода.

№ 203.

При своемъ ходѣ бѣлые выигрываютъ.

№ 204.

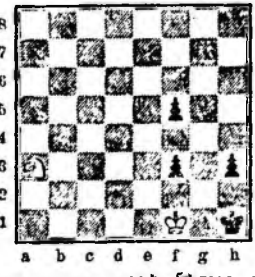

При своемъ ходѣ бѣлые выигрываютъ.

Конь выигрываетъ, если онъ можетъ встать на поле одного цвѣта съ полями, на которыхъ стоятъ короли на 2-й линіи.

№ 203. 1. Кр f1—f2, Кр h2!; 2. d4 (конь стоитъ также на черномъ полѣ), Кр h1; 3. К f5!, Кр h2; 4. К e3, Кр h1; 5. К f1, h2; 6. К g3×. Или 1. К g3+, Кр h2; 2. К f5, Кр h1; 3. Кр f2, Кр h2; 4. К e3! и т. д. При ходѣ черныхъ бѣлые не могутъ выиграть.

№ 204. 1. К a3—c4, Кр h2! (f1; 2. К e5, Кр h2; 3. Кр f2, Кр h1; 4. К g4 и т. д. или 1. ... h2?; 2. К c4—b2, d1—f2); 2. Кр f2, Кр h1 (f4; 3. К e5 и К g4 и Кр f1); 3. К d2, Кр h2 (f4; 4. К e4, Кр h2; К f6 и К g4; 3 ... h2; 4. К f1, f2!; 5. Кр : f2, f4; 6. К e4); 4. К : f3+, Кр h1; 5. Кр f1; если 5. ... h2, то 6. К g5; если 5. ... f4, то 6. К e5 и т. д.

№ 205.

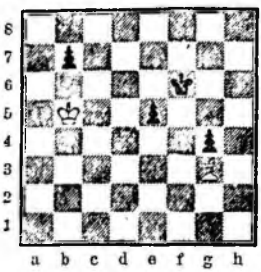

Ничья.

№ 206.

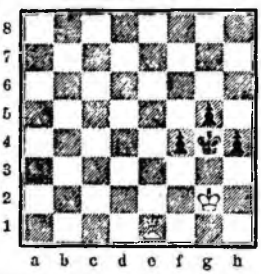

При своемъ ходѣ черные выигрываютъ.

№ 205. 1. Кр b5—b6, Кр f5; 2. Кр : b7, Кр e4; 3. Кр c6, Кр d4; 4. Кр d6 (или С f2+), e4; 5. Кр e6, Кр e3; 6. Кр f5, Кр f3; 7. С f4 и черные теряютъ за слона обѣ пѣшки.

b) 1. Кр—b6, Кр e6; 2. Кр : b7, Кр d5; 3. Кр c7, e4; 4. С f2, Кр e5; 5. С e3, g3; 6. Кр c6 (Кр c7—d7 даетъ шансы на выигрышъ, Кр d5; 7. С g1 или b6, Кр c4; 8. Кр e6, Кр d3; 9. Кр f5, e3 и бѣлый король запаздываетъ), Кр e6; 7. Кр c5, Кр e6—e5=. Или 4. ... Кр c4; 5. Кр d6, Кр d3; 6. Кр e5, e3; 7. С g3=.

c) 1. ... Кр f6—f5 (ходъ черныхъ); 2. Кр c4! (2. Кр b6 проигрываетъ ввиду e4; 3. Кр c5!, b5; 4. Кр d4, b4; 5. С h2, b3; 6. Кр c3, e3; 7. Кр : b3, Кр e4 и т. д., или 3. Кр : b7, e3 и Кр e4), Кр e4; 3. Кр c5, b5; 4. С h2! (Кр : b5 проигрываетъ ввиду 4. ... Кр d4 и 5. ... e4), b4; 5. Кр c4, b3; 6. Кр : b3!, Кр d4; 7. Кр c2, e4; 8. Кр d2=.

d) 1. ... e4; 2. Кр c4. Кр f5; 3. Кр d4, b5; 4. С d6, b4; 5. С : b4. Кр f4 (g3?; 6. Кр e3); 6. С e1, Кр f3; 7. С h4, e3; 8. Кр d3, и послѣ g3 черные всегда теряютъ обѣ пѣшки.

№ 206. Черные выигрываютъ: a) 1... f4—f3+; 2. Кр f2, h3; 3. Кр g1 (изъ-за h2), Кр f4; 4. С d2+ (4. С f2 и Кр h2, потомъ g4 и т. д. приводитъ къ вар. b), замѣчательна ничья послѣ 4. Кр h2, Кр e3?; 5. Кр : h3, f2; 6. С : f2+ и Кр g4), Кр f5; 5. С e1 (5. С e3, g4; 6. Кр h2, Кр e4; 7. С g1, Кр d3; 8. Кр g3, Кр e2 и т. д. Безъ пѣшки h3 ничья послѣ 5. С : g5), Кр e4; 6. С g3, Кр e3; 7. Кр f1, g4; 8. Кр g1 (С h4?, h2; С d6, f2; 9. С c5+, Кр f3; 10. С : f2, h2), Кр e2; 9. С h4, h2+; 10. Кр : h2, f2; 11. С : f2, Кр : f2, Кр h1; 12. Кр g3! или 8. Кр e1, f2+!; 9. С : f2,+ Кр f3; 10. С g1, Кр g2 и т. д.

b) 2. Кр h2, Кр f5; 3. С d2 (Кр h3, Кр e4; 4. С d2, f2; 5. Кр g2, Кр d3 и Кр e2), g4; 4. С e1, h3; 5. Кр g3, Кр e4; 6. С f2, Кр d3; 7. С b6, Кр e2; 8. С g1, f2; 9. С : f2, h2 и т. д.

c) 2. Кр f1, g1, Кр h3?; 3. Кр—f2, g4?; 4. С d4 и ничья; надо было 2. ... Кр f5 (см. a), послѣдуетъ или 4. ... g3+; 5. Кр f2 : f3. g2 (Кр h2, 6. d6); 6. С c5, Кр h2; 7. Кр g4 или 4. ... Кр h2; 5. С d6+, Кр∞; 6. С e5 и т. д.

№ 207.

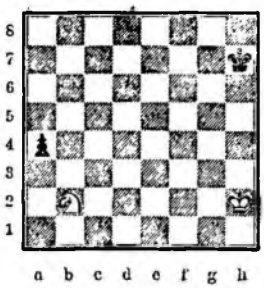

Черные съ ходомъ выигрыв.

№ 208.

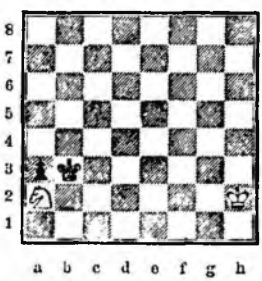

Ничья.

№ 209.

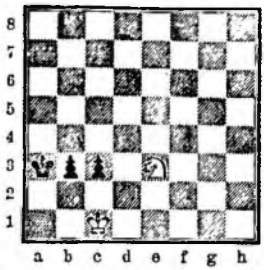

Черные съ ходомъ выигрыв.

№ 210.

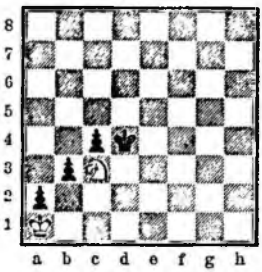

Черные выигрываютъ.

№ 207. 1. ... a4—a3; 2. К∞, a2 и т. д.

№ 208. 1. К a2—c1+, Кр b2; 2. К d3+, Кр c2; 3. К b4+ (ошибочно К e1+, Кр b1), Кр b3 (если Кр b1, то Кр g2); 4. К d3, Кр c3; 5. К c1, Кр c2; 6. К a2, Кр b2; 7. К b4 и т. д.

№ 209. 1. ... Кр a3—a2; 2. К c2, b2+ и т. д.

№ 210. 1. К c3—a4 (1. К b5+?, Кр d3; 2. Кр b2, c3+; 3. К : c3, a1 Ф+ и т. д., 1. К e2+?, Кр d3; 2. К c1+?, Кр d2; 3. К : a2, ba; 4. Кр : a2, c3 и т. д.), Кр d3; 2. Кр b2 (2. К c5+, Кр d2; 3. К a4, Кр c2; если 2. К b2+, то Кр c3; 3. К d1+, Кр d2; 4. К b2, c3 и т. д.), Кр d2; 3. К c5, c3+; 4. Кр a1, b2+; 5. К : a2, Кр c2 и выигрываютъ. Еще легче выиграть, если бѣлыя пѣшки стоятъ рядомъ по горизонтальной.

---

## Отдѣлъ V.

### Пѣшки противъ пѣшекъ.

### § 1. Одна пѣшка противъ одной пѣшки.

(См. № 211).

Если 1. e4—e5!, Кр g6; 2. Кр c6, Кр g7 (Кр g5; 3. Кр d7, Кр f5; 4. Кр d6); 3. Кр d6, Кр f7; 4. Кр d7, бѣлые выигрываютъ: 4. ... Кр f8; 5. Кр : e6, Кр e8; 6. Кр d6 и т. д.

Послѣ 1. ... e6—e5! ничья: 2. Кр c6, Кр g6; 3. Кр d6 (d5!, Кр f6; 4. Кр d5 (d5—d6), Кр f7!; 5. Кр : e5, Кр e7 ничья, т. к. оппозиція у черныхъ.

№ 211.

Ходъ черныхъ; ничья.

№ 212.

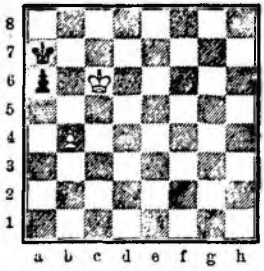

Ходъ бѣлыхъ—ничья.

(п. b5 противъ п. a7 выиграла бы).

Если бы всѣ шашки стояли однимъ рядомъ выше, то бѣлые выиграли бы ходомъ 1. Кр c7—c8, т. к. на *a7—a6 или a7—a5 послѣдовало бы* 2. b5—b6.

1. Кр c6—c7, Кр a8; 2. Кр b6, a5!; и получаетъ оппозицію или превращаетъ коневую пѣшку въ ладейную, которая выиграть не можетъ.

## § 2. Двѣ пѣшки противъ одной.

№ 213.

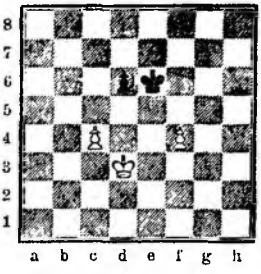

Бѣлые выигрываютъ.

№ 213. Если 1. ... d5, то 2. c5!

1. ... Кр f5; 2. Кр e3, Кр e6; 3. Кр e4, Кр e7; 4. Кр d5, Кр d7; 5. f5, Кр e7; 6. f6+, Кр d7; 7. f7, Кр e7; 8. f8 Ф+, Кр : f8; 9. Кр : d6 и т. д.

№ 214.

Ничья; но выигрышъ съ пѣшками c3, e4 или королемъ на c6 (вмѣсто d3).

№ 214. 1. Кр d3—d4, Кр e7! (если Кр d7, черные проигрыв. 2. Кр d5, Крc6; 3. Кр c6 или e6); 2. e5, Кр e6; 3. ed, Кр : d6; или 1. Кр d4, Кр e7!; 2. Кр d5, Кр d7; 3. c5 (или e5, de; 4. Кр : e5, Кр c6), dc; 4. Кр : c5, Кр e6 или c7, и черные заняли оппозицію.

Если бы пѣшка стояла на c3, а не на c4, то, имѣя въ запасѣ темпъ (c3—c4), бѣлые *бы выиграли*: 1. Кр d4, Кр e7; 2. Кр d5, Кр d7; 3. c4, Кр e7 (Кр c7; 4. c5); 4. e5 и т. д. или 1. ... Кр d7; 2. Кр d5, Крc6; 3. Кр c6 или e6, Кр e6, c6; 4. c4, Кр e7, c7; 5. Кр c7, e7, Кр e6, c6; 6. Кр—d8 и выигрыв. Также если король стоялъ бы на c6, а не на d3, бѣлые выигрывали: 1. Кр c6—b7, Кр d7; 2. Кр b6, Кр e6 (Кр e7, Кр c7); 3. Кр c6 и т. д. Если бы всѣ шашки стояли на 2 ряда лѣвѣе, то выигрыша темпа (Кр c6—b7) не было бы, и игра была бы ничья.

№ 215.

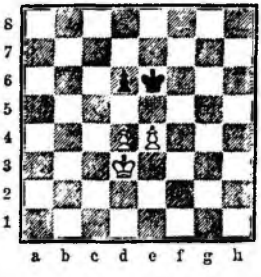

Ходъ бѣлыхъ; бѣлые выигрываютъ.

1. Кр d3—c3 (не 1. Кр c4 по причинѣ d5+), a) 1. ... Кр d7; 2. Кр b4, Кр c6; 3. Кр a5, Кр b7 (d5; 4. e5); 4. Кр b5, Кр c7; 5. Кр a6, Кр c6; 6. d5+, Кр c7 (Кр c5; 7. Кр b7, Кр d4; 8. Кр c6, Кр e5; 9. Кр d7 и т. д.); 7. Кр a7 и т. д.

b) 1. ... Кр e7; 2. Кр c4, Кр d7; 3. Кр d5, Кр c7; 4. Кр e6, Кр c6; 5. Кр e7, Кр c7; 6. С d5 и т. д.

c) 1. ... d5; 2. e5, Кр d7; 3. Кр b4, Кр c6; 4. Кр a5, Кр c7; 5. Кр b5, Кр d7; 6. Кр c5, Кр e6; 7. Кр c6 и т. д.

№ 216.

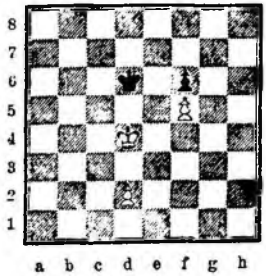

Выигрышное положеніе; но ничья, если всѣ шашки передвинуть рядомъ выше.

№ 217.

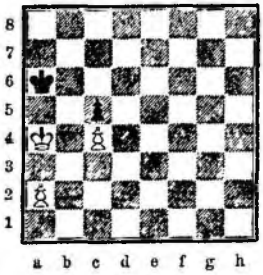

Выигрышное положеніе; но ничья, если короли стоятъ на b2 и a4.

№ 216. 1. Кр d4—e4, Кр c5!; 2. d4+, Кр d6 (или Кр c4; 3. Кр e3!, Кр d5; 4. Кр d3, но не 3. d5?, Кр c5); 3. Кр e3, Кр c6; 4. Кр d2, Кр d6; 5. Кр c3, Кр d5; 6. Кр d3.

a) 6. ... Кр d6; 7. Кр c4, Кр c6; 8. С d5+, Кр d6; 9. Кр d4, Кр c7 (или Кр d7; 10. Кр c5, Кр e7; 11. d6+, Кр c5—d5—e6); 10. Кр c5, Кр d7; 11. d6, Кр d8; 12. Кр c4 (13. Кр c6, Кр c8; 13. d7+, Кр d8; 14. Кр c5!, Кр : d7; 15. Кр d5, Кр e7; 16. Кр c6 ведетъ также къ выигрышу); 13. Кр d4, Кр d8; Кр c5, Кр c8; 15. Кр c6, Кр d8; 16. d7 и т. д.

b) 6. ... Кр c6; 7. Кр c4, Кр dc; 8. d5, Кр e5; 9. Кр c5, Кр : f5; 10. d6, Кр e6; 11. Кр c6.

№ 217. 1. Кр a4—a3, Кр b6; 2. Кр b2, Кр a5; 3. Кр b3, Кр a6; 4. Кр c3, Кр a5; 5. Кр d2!, Кр a4; 6. Кр e3, Кр b4 (6. ... Кр a3, a5; 7. Кр e4 и 8. Кр d5); 7. Кр d3, Кр a3; 8. Кр e4, Кр a4!; 9. Кр d5, Кр b4; 10. a3+.

Если бы всѣ шашки въ № 216 стояли однимъ рядомъ выше, то ничья.

№ 218.

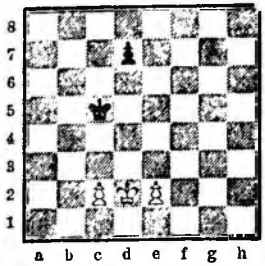

Выигрышъ (но только между линіями b—g) при ходѣ бѣлыхъ. При ходѣ черныхъ: 1. . . . Кр c4!; 2. c3 (или e3), d5; 3. e3 (c3), Кр c5 и т. д. ничья.

1. Кр d2—c3!, a) 1. . . . d5 (1. . . .d6; 2. e4); 2. e3, Кр c6; 3. Кр d4, Кр d6; 4. c3; черные теряютъ оппозицію, и послѣдуетъ: 5. Кр c5 или Кр e5. b) . . . Кр d5: 2. Кр d3!, d6 (Кр e5; 3. c4, d6; 4. Кр e3 и т. д. или также 4. e3, Кр f6: 5. Кр d4, Кр e6; 6. Кр e4, или 4. . . . d5; 5. c5 и т. д.); 3. c4+, Кр c5; 4. Кр c3, Кр b6; 5. Кр d4, Кр c6; 6. e3, Кр d7 (или Кр c7; 7. Кр d5, Кр d7; 8. e4 и т. д.); 7. Кр d5, Кр e7; 8 Кр c6, Кр e6; 9. Кр c7, Кр e7; 10. e4 и т. д.

№ 219.

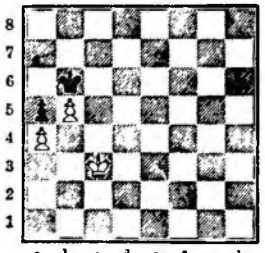

Выигрышъ (но ничья, если всѣ шашки стоятъ однимъ рядомъ выше или двумя рядами ниже): 1. . . . Кр b6—c5; 2. Кр d3, Кр d5; 3. Кр e3, Кр e5; 4. Кр f3, Кр d5; 5. Кр f4, Кр d6; 6. Кр e4, Кр e6; 7. Кр d4, Кр d6; 8. Кр e4, Кр c7; 9. Кр d5, Кр b6; 10. Кр d6, Кр b7; 11. Кр c5, Кр c7; 12. b6 +, Кр b7; 13. Кр b5 и выигрываетъ черную пѣшку.

№ 220.

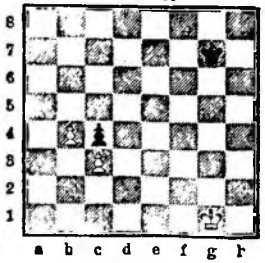

Бѣлые выигрываютъ только при своемъ ходѣ 1. . . . Кр f6; 2. Кр f2, Кр e6!; 3. Кр e2, Кр f6! (чтобы на e5 или f5 имѣть оппозицію: Кр d6 проигрываетъ вслѣдствіе Кр f3); 4. Кр d2, Кр e6; 5. Кр c2, Кр d5; 6. Кр b2, Кр c6; 7. Кр a2, Кр b6!; 8. Кр a3, Кр b5 и т. д. ничья.

№ 221.

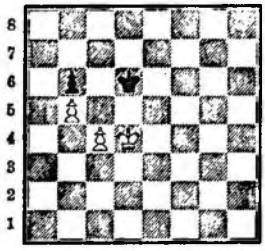

Черные проигрываютъ только при своемъ ходѣ (если же пѣшки стоятъ однимъ рядомъ выше, то и при ходѣ бѣлыхъ).

a) 2. Кр d4—e4, Кр e6 (Кр c5; 2. Кр d3 и т. д.); 2. Кр d3 (3. Кр f4, Кр d6; 4. Кр f5!, Кр c5;), Кр d7; 3. Кр e3, Кр e7; 4. Кр d4, Кр d6=.

b) 1. . . . Кр—e6 (ходъ черныхъ); 2. c5, Кр d7 (bc+; 3. dc, Кр d7; или bc+; 3. Кр : c5, Кр d7; 4. Кр b6, Кр c8; 5. Кр a7 и т. д.); 3. c6+ и выигрыв. Если 3. . . . Кр d6; 4. c7, Кр : c7; 5. Кр e5 или 4. Кр e4, Кр e6; 5. c7, Кр d7; 6. Кр d5, Кр : c7; 7. Кр e6 и т. д.

№ 222.

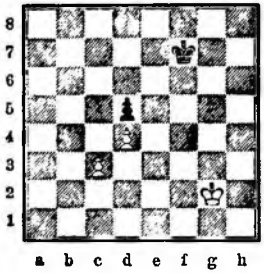

Ходъ бѣлыхъ—бѣлые выигрыв. Ходъ черныхъ—ничья.

1. . . . Кр g6; 2. Кр f3, Кр f5; 3. Кр e3, Кр e6; 4. Кр d3, Кр d6 или d7; 5. Кр c2, Кр c6; 6. Кр b3, Кр b6; 7. Кр a3, Кр a5, ничья.

1. Кр g2—f3, a) 1. . . . Кр g7; 2. Кр e3, Кр f7; 3. Кр d3, Кр e7; 4. Кр c2, Кр d7; 5. Кр b3, Кр c6; 6. Кр a4; b) 1. . . . Кр e7; 2. Кр g4, Кр f6; 3. Кр f4, Кр e6; 4. Кр g5 и выигрыв.

№ 223.

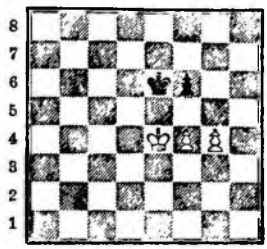

Ничья (но выиграна, если всѣ шашки стоятъ однимъ рядомъ выше; если ниже, то тоже ничья).

№ 224.

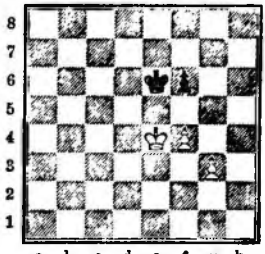

Черные проигрываютъ только при ходѣ бѣлыхъ; при положеніи пѣшки на g2 (вмѣсто g3) бѣлые всегда выигрываютъ.

№ 223 при ходѣ черныхъ 1. . . f6—f5+; 2. g : f+, Кр f6;—ничья.

1. f4—f5+, Кр e7; 2. Кр d5, Кр d7; и т. д. или 1. Кр e4—d4, Кр d6; 2. f5, Кр c6; 3. Кр e4, Кр d6; 4. Кр f4, Кр e7 и т. д. Если шашки стоятъ однимъ рядомъ выше, то 2. f5 - f6 +, Кр e8; 2. Кр d6, Кр d8; 3. g6 и т. д.

№ 225.

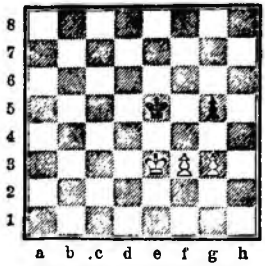

Бѣлые выигрываютъ.

№ 224 (1. Кр e4—d4, Кр d6; 2. g4, Кр e6, Кр c6; 3. Кр e4 и Кр f5 и т. д.); 3. Кр c5, или 1. . . . Кр f5; 2. Кр d5,

Кр g4; 3. Кр e6, Кр : g3, f5 и т. д., или 1. ... f5; 2. Кр c5 и бѣлые выигрываютъ. При ходѣ черныхъ 1. ... f5+; 2. Кр d4, Кр d6 ничья; если же пѣшка g2, а не g3, то послѣ 3. g2—g3 черные лишаются оппозиціи и проигрываютъ.

1. g3—g4 выигрываетъ оппозицію и партію, т. к. на 1. ... Кр d5; послѣдуетъ 2. f4, Кр e6 (g1+; 3. Кр : f4, Кр e6; 4. Кр g5 и т. д.); 3. fg, Кр e5; 4. Кр f3, Кр e6; 5. Кр f4, Кр f7; 6. Кр f5, Кр g7; 7. g6, Кр h6; 8. g7! (но не g5+, Кр g7), Кр : g7; 9. Кр g5 и т. д.

При ходѣ черныхъ 1. ... Кр f5; 2. Кр d4 или 1. ... Кр d5, Кр d3 (не f4, Кр e6!), Кр e5 (g4; 3. f4); 2. Кр c4, g4; 3. f4+, Кр e4; 4. Кр c5, Кр f3; 5. f5, Кр : g3; 6. f6 и т. д. Ничья только тогда, когда всѣ шашки стоятъ на одинъ рядъ ниже.

№ 226.

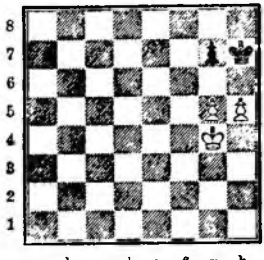

Черные при своемъ ходѣ дѣлаютъ ничью (безусловно ничья, если короли стоятъ на g4 и g8, f5 и f7 или e5 и e7).

1. ... Кр h7—g8; 2. Кр f5, Кр f7; ничья.

1. ... Кр g4—f5, Кр g8 (1. ... Кр h8; 2. Кр e6, Кр g8; 3. Кр e7, или 2. Кр g6, Кр g8; 3. h6, g6; 4. Кр : h6); 2. Кр g6, Кр h8; 3. Кр f7, Кр h7; 4. h6, gh; 5. g6+ и т. д., или 4. ... g6; 5. Кр f6 и т. д.

№ 227.

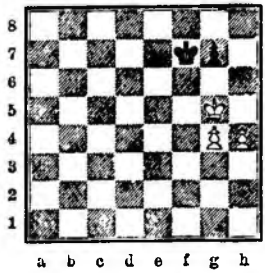

Бѣлые выигрываютъ.

№ 228.

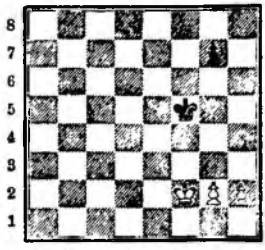

Бѣлые выигрываютъ.

При пѣшкахъ коня и ладьи противъ ладейной пѣшки выигрышъ возможенъ, только когда пѣшки еще не двинуты очень далеко.

№ 227. 1. Кр g5—f5, g6+; 2. Кр e5, Кр e7; 3. g5! и т. д.

Ходъ черныхъ.

1. ... Кр f7—f8; 2. Кр g6, Кр g8; 3. h5, Кр h8 или f8; 4. h6, Кр—g8; 5. g5, Кр h8; 6. hg+, Кр g8; 7. Кр h6 и т. д.

Можно также играть 4. g5, Кр h8; 4. Кр f7, Кр h7; 5. h5, Кр h8; 6. Кр e8, (выжидат. ходъ), Кр g8; 7. Кр e7, Кр h7; 8. Кр f8, Кр h8; 9. h6 и т. д.

№ 228. 1. ... Кр f5—f4; 2. Кр e2!, g5; 3. Кр d3, g3; 4. Кр d4, g3; 5. h3. Если 2. ... Кр e4, то 3. g3, g5; 4. h3, Кр f5; 5. Кр d3, Кр e5; 6. Кр e3, Кр f5; 7. Кр d4, или 3 ... d6; 4. h4, Кр e5; 5. Кр e3, g5 (Кр f5; 6. Кр f3, Кр e5; 7. Кр g4 и h5); 6. h5, Кр f5 (g4; 7. h6, и Кр f4); 7. g4+, Кр e5!; 8. Кр f3. Кр f6; 9. Кр e4 и т. д. На 2. g3+? или 2. h3 черные дѣлаютъ ничью послѣ Кр f5 (3. h4, g5; 4. h5, g4).

Ходъ бѣлыхъ: 1. Кр f2—g3!, g5 (g6); 1. h4, g4 (или g5); 3. h5 и т. д. или 1. ... Кр g5; 2. h3, Кр h5; 3. Кр f3, Кр g5; 4. Кр e4, Кр h4; 5. Кр f4, Кр h5 (g5+; 6. Кр f5, Кр h5; 7. g4+, Кр g5; 8. Кр f6, g6 и т. д.); 6. Кр f5 и выигрыв.

№ 229.

Ничья.

№ 230.

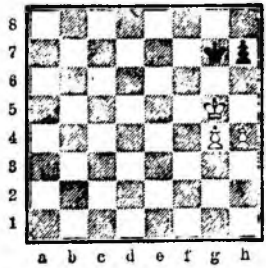

Ничья.

Ладейныя пѣшки сравнительно легче дѣлаютъ ничью, чѣмъ коневыя.

№ 229. 1. Кр f5—e6, Кр g8; 2. Кр f6, Кр h8; 3. g6, h6!—ничья; или 3. h6, Кр g8; 4. Кр e7, Кр h8—ничья. Всѣ аналогичныя положенія на рядахъ 2—6 даютъ ничью только тогда, когда черные при своемъ ходѣ могутъ занять оппозицію. Бѣлые могутъ выиграть: 1. К f4, Кр f7; или 1. Кр e4.

№ 230. 1. ... Кр g7—h8!; 2. Кр h6 или f6, Кр g8; 3. g5, Кр h8 (f8); 4. h5, Кр—g8; 5. g6, hg; 6. hg, Кр h8 (f8)=.

Если при ходѣ бѣлыхъ: 1. h4—h5, то 1. ... Кр g8; 2. Кр f6 (h6), Кр f8 (h8); 3. g5, Кр—g8; 4. Кр e7, Кр h8; 5. Кр f7, h6= или проще 1. ... h6+; 2. Кр f5, Кр f7 и т. д.

Если 1. Кр g5—f5, то Кр f7; 2. h5, h6 — ничья; на 2. g5, послѣдуетъ Кр g7. 3. Кр e6, e5 (3. h5, Кр f7=); h6 и h : g5.

Если же всѣ шашки стоятъ однимъ или двумя рядами ниже, то черные при своемъ ходѣ проигрываютъ, т. к. тогда бѣлые занимаютъ оппозицію, которая въ данномъ случаѣ рѣшаетъ.

№ 231.

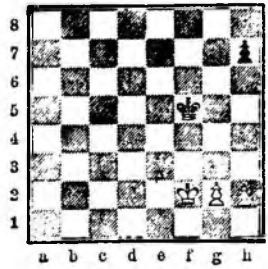

Ничья.

1. ... Кр f5—f4; 2. h3, h7; 3. g3+, Кр f5; 4. Кр f3, h5; или 2. g3+, Кр g4; 3. Кр g2, h5; 4. h3, Кр g5; 5. Кр f3, Кр f5; или 5. h4+, Кр g6!.

1. Кр f2—f3, h5; 2. Кр g3, Кр g5; или 2. h4, h3, Кр. Кр e5; 3. g3, Кр f5; или 2. Кр e3, Кр e5; 3. g3, Кр f5; 4. h3, Кр e5; 5. Кр f3, Кр f5; 6. h4, Кр e5. Если 1. Кр g3, то Кр g5; 2. h4+, Кр f5! или h3, h6!.

Въ такихъ положеніяхъ выигрышъ возможенъ, только когда свой король можетъ атаковать непріятельскую пѣшку сверху, или если возможно оттѣснить непріятельскаго короля на верхній край.

№ 232.

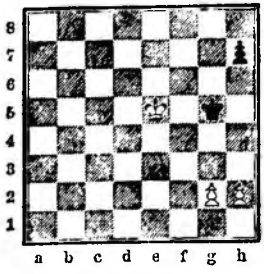

Бѣлые выигрываютъ.

1. Кр e5—e6, Кр g6; 2. h3.

a) 2. ... Кр g5; 3. Кр f7, Кр h6 (h7—h5. 4. g3, Кр f5; 5. h4, Кр g4; 6. Кр g6); 4. Кр f6, Кр h5; 5. Кр g7, h6; 6. g3, Кр g5; h4+, Кр h5; 8. Кр h7 и т. д.

b) 2. ... Кр g7; 3. Кр f5, Кр f7; 4. h4, Кр g7; 5. Кр g5, Кр f7; 6. Кр h6, Кр g8; 7. h5, Кр h8; 8. g4, Кр g8; 9. g5, Кр h8; 10. g6 и т. д.

c) 2. ... h6 (h5?; 3. h4); 3. g3 и h5; 4. h4, или 3. ... Кр g7, h7; 4. Кр f5, или 3. ... Кр g5 (h5); 4. Кр f7; черные всегда проигрываютъ.

Если 1. ... h6. h5 или 1. ... Кр g5—h6, h5, то также 2. Кр f7.

№ 233.

При своемъ ходѣ бѣлые выигрываютъ.

Сдвоенная пѣшка выигрываетъ только въ исключительныхъ случаяхъ.

1. d5—d6!, Кр e8 (или Кр c8; 2. Кр e4); 2. Кр c4!, Кр f7; 3. Кр b5, Кр e6; 4. Кр c5, Кр f7; 5. Кр b6, потомъ Кр c7 и на Кр e7 (e8) d4—d5 (+) и выигрыв. При ходѣ черныхъ 1.... d7—d6 ничья, т. к. бѣлые не могутъ занять оппозицію: 2. Кр e4, Кр e8 (e7); 3. Кр f5, Кр—f7; или 2. Кр c3, c4; Кр c7 и т. д. ничья.

## § 3. Двѣ пѣшки противъ двухъ пѣшекъ.

№ 234.

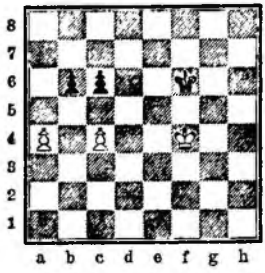

При своемъ ходѣ бѣлые выигрываютъ.

1. c4—c5, bc; 2. a5 или 1. ... b5; 2. a5 и пѣшка проходитъ.

Если 1. ... Кр e6, то 2. cb, Кр d6; 3. a5, c5; 4. Кр c4, Кр c6; 5. Кр e5 и т. д.

№ 235.

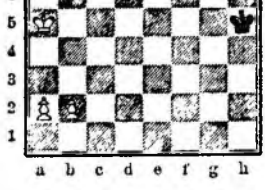

При своемъ ходѣ бѣлые выигрываютъ.

Пѣшка b идетъ въ ферзя, мѣняется на ферзя f1 (Ф b5+), затѣмъ проходитъ пѣшка a; пѣшка h запаздываетъ на одинъ темпъ.

№ 236.

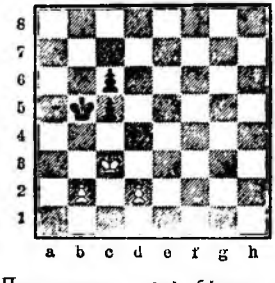

При своемъ ходѣ бѣлые выигрываютъ.

1. d2—d3, Кр a5; 2. Кр c4, Кр b6; 3. b3 и завоевывается не только пѣшка c5, но и оппозиція.

Если 1. ... c4, то 2. d4 (c5: 3. d5).

Если бы короли стояли на c2 и b4, то на 1. d3 послѣдовало бы Кр a4, и на 2. Кр c3, Кр b5 и ничья.

№ 237.

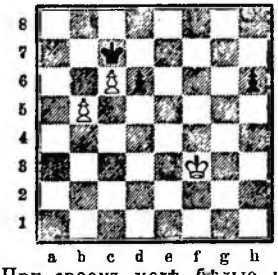

При своемъ ходѣ бѣлые выигрываютъ.

При своемъ ходѣ бѣлые выигрываютъ; 1. К f3—f4 и атакуетъ каждую пѣшку, двинутую впередъ. Выигрышъ одной пѣшки обезпечиваетъ выигрышъ и другой. Если черные не двигаютъ пѣшекъ, то получается: 1. ... Кр b6; 2. Кр f5, Кр c7; 3. Кр f6, Кр b6; 4. Кр e6, Кр c7 (если h5, то 5. Кр d7); 5. Кр d5, h5; 6. b6+, Кр : b6; 7. Кр : d6, h4; 8. c7 и выигрыв.

№ 238.

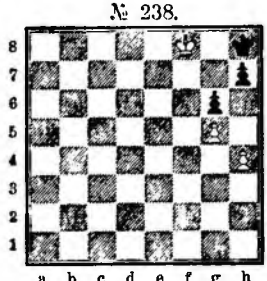

Бѣлые выигрываютъ.

1. ... h7—h6 (или 1. Кр f8—f7, h6); 2. h5! и выигрыв.

№ 239.

При своемъ ходѣ бѣлые выигрываютъ.

Бѣлые выигрываютъ, потому что бѣлый король занимаетъ оппозицію, и пѣшка f2 впослѣдствіи служитъ для выигрыша темпа; если бы пѣшка стояла на f3, то была бы ничья.

1. Кр e3—e4, d5+ или f5+; король уходитъ въ противоположную сторону: d5+; 2. Кр f4! (если 2. Кр d4?, то Кр d6; 3. f3, Кр c6; 4. f4, Кр d6 и т. д.). Напр. 1. Кр e4, d5+; 2. Кр f4. Кр d6 (или 2. ... f5; 3. d4, Кр f6; 4. f3!, Кр∞; 5. Кр g5 или e5); 3. Кр f5, Кр c5 (3. ... Кр e7; 4. d4, Кр f7; 5. f4!); 4. Кр : f6, Кр d4; 5. Кр e6, Кр : d3; 6. Кр : d5 и 7. f2—f4.

## § 4. Три пѣшки противъ двухъ пѣшекъ.

№ 240.

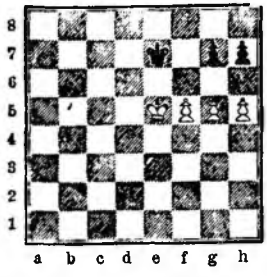

Бѣлые при своемъ ходѣ выигрываютъ.

a) 1. ... Кр e7—f7; 2. g6+, hg; 3. hg+, или 2. Кр g8; 3. Кр e6, Кр h8; 4. Кр f7, ∞; 5. f6 и т. д. (также 3. gh+, Кр h7; 4. Кр e6, Кр h6; 5. Кр f7, Кр h7; 6. Кр f8, Кр h8; 7. h6, gh; 8. f6 и т. д.).

b) 1. ... g6; 2. hg, hg; 3. f6+ и т. д.

c) 1. ... h6; 2. g6, Кр f8; 3. Кр d6, Кр e8; 4. Кр e6 и т. д.; также 2. gh и f6+ (или 2. f6+ и т. д.).

Ходъ бѣлыхъ: 1. g5—g6, hg; 2. hg, или 1. ... h6; 2. Кр d5, Кр f6; 3. Кр e4, Кр e7; 4. Кр e5, или 2. ... Кр d7; 3. f6 и т. д.

№ 241.

Бѣлые выигрываютъ.

a) 1. ... f5—f4; 2. Кр g2, f3+ (fg; 3. Кр : g3!, Кр e5; 4. f3, Кр f5; 5. Кр g2, Кр e5; 6. Кр f1, Кр f5; 7. Кр e2, Кр f4; 8. Кр f2); 3. Кр h3, Кр f5; 4. g4+, hg (Кр g6; 5. g5); 5. Кр g3.

b) 1. ... Кр f3; 2. Кр g1, Кр e2 (Кр e4; 3. Кр g2, f4; или 2. ... f4; 3. gf и т. д.); 3. Кр g2, Кр e1; 4. Кр f3, Кр f1; 5. Кр f4, Кр : f2; 6. Кр : f5, Кр : g3; 7. Кр g5 и выигрыв.

Безъ пѣшекъ h4 и h5 была бы ничья: 1. f4; 2. Кр g2 (2. g4, f3 и Кр f4 или f3), Кр f5; 3. Кр h3, fg и т. д.

№ 242.

При своемъ ходѣ бѣлые выигрываютъ.

1. Кр d3—e4, Кр g4; 2. h4, Кр h5; 3. Кр f4, Кр h6; 4. g4, Кр g6; 5. h5+, Кр h6; 6. Кр e4, Кр g5; 7. Кр f3, Кр h6; 8. Кр f4, Кр h7; 9. 9. g5, Кр g7; 10. g6! (не h6+?), Кр h6; 11. Кр g4, Кр g7; 12. Кр g5, d3; 13. h6+, Кр g8; 14. Кр f6, d2; 15. h7+, Кр h8; 16. Кр f7 и матъ черезъ три хода.

№ 243.

Черные при своемъ ходѣ дѣлаютъ ничью.

Бѣлые при своемъ ходѣ выигрываютъ.

1. Кр c1—d2, h4; 2. g4+, Кр f4; 3. Кр e2 и т. д.

Ходъ черныхъ: 1. ... h5—h4; 2. gh (h4+?, Кр f4), gh; 3. Кр d2, Кр f4; 4. Кр e2, Кр g3; 5. Кр e3, Кр : h3—ничья.

Если бы всѣ шашки стояли однимъ рядомъ выше, то бѣлые все бы еще выиграли.

№ 244.

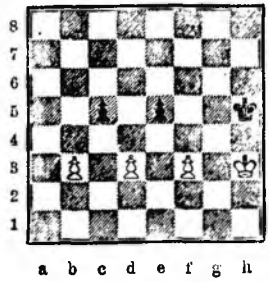

Ничья.

Ни 1. Кр g3, Кр g5, ни 1. ... Кр g5; 2. Кр g3 и т. д. не ведетъ къ выигрышу.

## § 5. Три пѣшки противъ трехъ пѣшекъ.

№ 245.

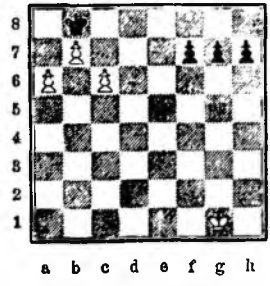

Бѣлые выигрываютъ.

a) 1. ... g7—g5; 2. Кр g2, h5; 3. Кр g3, f5; 4. Кр g2! и потомъ на f4; 5. Кр f3, на g4; 5. Кр g3, на h4; 5. Кр h3, f4; 6. Кр g4 и выигрыв. Выигрышъ одной пѣшки ведетъ къ выигрышу другихъ.

Если 5. Кр c7 или a7, то a7 или c7.

b) 1. ... g5; 2. Кр g2, h5; 3. Кр g3, g4; 4. Кр f4, f6; 5. Кр g3, f5; 6. Кр g2, f4; 7. Кр f2 или h2, h4; 8. Кр g1! и выигрыв. Если 7. ... g3+, то 8. Кр f3 или h2—h3, h5—h4; 9. Кр—g2.

c) 1. ... f7—f5 (h7—h5); 2. Кр g2, h5; 3. Кр g3, g5; 4. Кр g2!, g6 (или 4. ... f4; 5. Кр f3, g5; 6. Кр f2, h4; 7. Кр g2, g4; 8. Кр g1!); 5. Кр g1, g4 (f4 или h4; 6. Кр f1 или 6. Кр h2); 6. Кр g2, h4; 7. Кр h2, f4; 8. Кр g1 и выигрываютъ.

Если бы черный король послѣ 8-го хода могъ выиграть темпъ, то черные выиграли бы, т. к. черныя пѣшки достигаютъ 3-й (6-й) линіи.

№ 246.

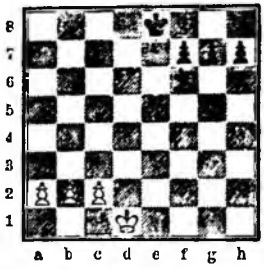

Начинающій выигрываетъ.

1. Кр d1—e2! Кр e8—d7
2. Кр e2—f3 Кр d7—c6

Если бы черные пошли пѣшкой, то бѣлые заняли бы королемъ защитительную позицію по примѣру предыдущаго положенія, и черным пришлось бы сдѣлать тѣ же ходы королемъ, напр.: 1. . . . h7—h5; 2. Кр f3, g5; 3. a4, h4; 4. Кр g4, f5+; 5. Кр h3, Кр d7; 6. a5, Кр c6; 7. c4 и т. д.

3. a2—a4 h7—h5
4. c2—c4 f7—f5

Обѣ стороны угрожаютъ посредствомъ a4—a5 или h5—h4 пѣшки такъ поставить, что непріятельскій король болѣе не въ состояніи ихъ задержать. Потому ближайшіе ходы короля необходимы.

5. Кр f3—g3 Кр c6—b6
6. b2—b4 g7—g5

(если 6. . . . g6 или 6. . . . Кр b7, то также 7. a5). Если начальные ходы приводятъ къ такому положенію, то выигрываетъ всегда начинающій, такъ какъ послѣ 7. a4—a5+, Кр a6 (7. . . . Кр b7; 8. c5, Кр b8; 9. c6, Кр c7; 10. b5, g4; 11. Кр g2, f4; 12. Кр f2, h4; 13. Кр g1!); 8. c5, h4+ (8. . . . Кр b5; 9. Кр g2!; 8. . . . Кр b7; 9. b5, Кр b8; 10. Кр g2!); 9. Кр f3, f4 (9. . . . Кр b5; 10. Кр h2, g4; 11. Кр g2, f4; 12. Кр g1!); рѣшаетъ продолженіе: 10. c6, f3; 11. b5+, Кр a7; 12. c7, g4+ (12. . . . Кр b7; 13. b6, g4+; 14. Кр : g4, f2; 15. a6+, Кр c8; 16. a7 и т. д.); 13. Кр : g4, f2; 14. c8 Ф, f1 Ф; 15. b6×.

Быстрымъ движеніемъ пѣшки a бѣлые не достигаютъ цѣли: 1. a4, h5; 2. a5, Кр d7; 3. c4, Кр c6; 4. Кр e2, f5; 5. Кр f3, h4; 6. Кр f4, Кр c5; 7. Кр f3, Кр c6=. Бѣлые не могутъ болѣе играть на выигрышъ, т. к. 7. b4+, Кр c6; 8. c5, g5+; 9. Кр f3, f4 въ пользу черныхъ, также и 7. b3, g6; 8. b4+ или 8. Кр f3, g5; 9. Кр g2, f4; 10. Кр g1, Кр c6; 11. b4, Кр c7; 12. b5, g4; 13. c5, Кр b8!

Тоже ничья послѣ 5. Кр f2, h4; 6. Кр f3, Кр c7; 7. Кр g2, f4; 8. c5, Кр b7 и т. д.=. Теперь проиграетъ тотъ, который сперва двинетъ впередъ отсталую пѣшку (g2, g7).

1. a2—a4, h7—h5; 2. Кр e2 (не a5), Кр d7; 3. c4, Кр c6; 4. Кр f3 выигрываетъ, т. к. игра пойдетъ такъ, какъ показано выше.

Кромѣ 1. Кр e2 (и 1. a4 въ связи съ Кр e2), выигрываетъ и 1. Кр e1, потому что король оттуда тоже въ 2 хода попадаетъ на g2.

№ 247.

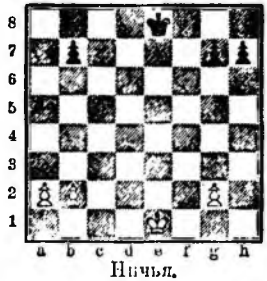

Ничья.

№ 248.

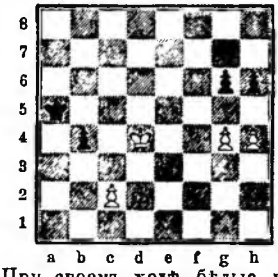

При своемъ ходѣ бѣлые выигрываютъ.

№ 247. 1. Кр e2, Кр d7; 2. Кр e3, Кр d6; 3. Кр e4, Кр c5; 4. Кр e5, Кр c4; 5. Кр e6, Кр d3; 6. Кр f7, g6!; 7. Кр g7, Кр c2; 8. b3, Кр b2; 9. Кр : h7, Кр : a2; 10. Кр : g6, Кр : b3; 11. Кр f7, Кр c3! и т. д. Если 6. . . . Кр c2?, то 7. Кр : g7, Кр : b2; 8. Кр : h7, Кр : a2; 9. g4 и выигрыв.

№ 248. 1. g4 - g5, hg; 2. hg, Кр b5; 3. Кр d5, Кр b6; 4. Кр c4, Кр a5; 5. Кр c5, Кр a4; 6. Кр b6, Кр a3; 7. Кр b5, Кр b2; 8. Кр : b4, Кр : c2; 9. Кр—c4—d4—e5—f6 и выигр.

## § 6. Четыре пѣшки противъ трехъ.

№ 249.

Бѣлые при своемъ ходѣ выигрываютъ.

1. Кр c1—d2, затѣмъ бѣлые стремятся получить проходную пѣшку, вслѣдствіе этого черный король принужденъ отступить и отдать остальныя свои пѣшки.

№ 250.

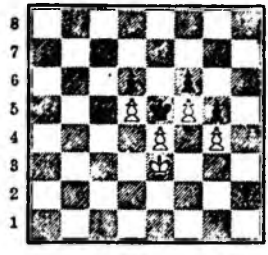

Бѣлые при своемъ ходѣ дѣлаютъ ничью.

1. Кр e3—d3!, Кр f4; 2. Кр d4, Кр : g4; 3. Кр e3, Кр h5!; 4. Кр f3, g4+; 5. Кр g2!, Кр h6; 6. Кр h2!, Кр g5; 7. Кр g3=. Если 3. . . . Кр g4—g3, h4, то бѣлые выиграли бы ходомъ e4—e5!

№ 251.

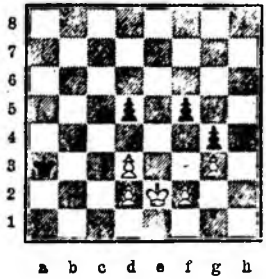

Черные при своемъ ходѣ выигрываютъ.

1. . . . d5—d4; 2. Кр d1, Кр b2; 3. Кр e1, Кр c1; 4. Кр e2, Кр c2; 5. Кр e1, Кр : d3; 6. Кр d1, Кр e4; 7. Кр e2, d3+; 8. Кр e1, Кр d4; 9. Кр d1, Кр d5; 10. Кр c1, Кр e4; 11. Кр d1, Кр f3; 12. Кр e1, Кр g2, или 10. Кр e1, Кр c4; 11. Кр d1, Кр b3; 12. Кр c1, Кр a2, или 2. f3, Кр b2; 3. fg, fg; 4. Кр d1, Кр b1; 5. Кр e1, Кр c1; 6. Кр e2, Кр c2 и т. д.

## § 7. Четыре и болѣе пѣшекъ съ обѣихъ сторонъ.

№ 252.

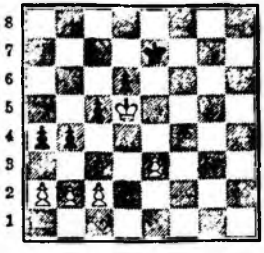

Бѣлые выигрываютъ.

1. ... Кр e7—d7; 2. c4, bc; 3. bc, a3; 4. c4, Кр c7; 5. e4, Кр d7; 6. e5, de; 7. Кр : e5, Кр c6; 8. Кр e6 и т. д.

№ 253.

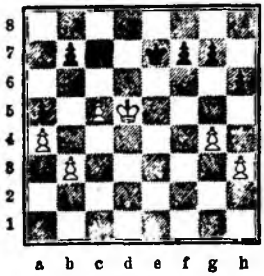

Ничья.

Бѣлые не могутъ выиграть, потому что черные ходами g6 и f5 или, при ходѣ бѣлыхъ 1. h4, h5; 2. g5, f6, получаютъ проходную пѣшку и этимъ посредственно защитятъ ферзевъ флангъ, напр.: 3. gf, gf; 4. c6, bc+; 5. Кр : c6, Кр e6; 6. Кр b5?, f5; 7. Кр c4, f4; 8. Кр d3, Кр f5 и т. д.

Изъ матча Левенталь-Морфи.

№ 254.

1. ... f6 : g5; 2. Кр : g5, Кр f7; 3. Кр h4, Кр e7; 4. Кр g4, Кр f6; 5. Кр h5, a6; 6. Кр h4, g6; 7. a5 (бѣлые надѣются завладѣть оппозиціей), ba (gf f; ab; но возможно b6—b5); 8. fg, Кр : g6; 9. Кр g4, a4! (безъ этого хода черные проигрываютъ: Кр f6; 10. Кр h5 и т. д.); 10. ba, a5; 11. Кр f3, Кр f6; 12. Кр f2, Кр f7; 13. Кр g3, Кр g7; 14. Кр f2, Кр f6=.

Дальнѣйшее продолженіе партіи показало, что бѣлые должны не допускать чернаго короля на f4: 15. Кр g1?, Кр g5; 16. Кр f2, Кр f4; 17. Кр e2, c4!; 18. Кр d2, cd; 19. Кр : d3, Кр f3 и т. д.

№ 255.

При своемъ ходѣ черные выигрываютъ.

1. ... Кр f7 — f6; 2. Кр d3, Кр e5; 3. c4, b4! (Кр f4; 4. c6, ab; 5. Кр c3 или d4!, но не 5. a4?, Кр e5 и т. д.); 4. Кр e3, a5 или h6, и бѣлые должны дать проникнуть королю въ одинъ изъ фланговъ. Напр.: 5. Кр f3, Кр d4; 6. Кр g3, a4; 7. h4, h6; 8. hg, hg; 9. Кр f3, ab и т. д. или 7. ba, Кр : c4; 8. Кр f3, Кр : d5; 9. a5, c5; 10. a6, Кр c6 и т. д. На 2. c4 (вмѣсто Кр d3) тоже послѣдуетъ b5—b4, т. к. 2. ... Кр e5; 3. Кр c3, a5; 4. a3, Кр e4; 5. cb, Кр : d5; 6. Кр d3, Кр c5; 7. Кр c4, d5+; 8. Кр e5, d4; 9. Кр e4, a4; 10. ba, Кр c4; 11. a5, d3; 12. Кр e3! (но не a6 или b6), Кр c3; 13. b6, cb; 14. ab, d2; 15. b7, d1 Ф; 16. b8 Ф едва ли ведетъ къ выигрышу.

№ 256.

При своемъ ходѣ бѣлые выигрываютъ.

1. Кр h6—g7, Кр e8; 2. e6!, fe; 3. Кр g8, Кр d8; 4. Кр f8, Кр d7; 5. Кр f7, Кр d6; 6. Кр e8, e5 (вынуждено); 7. de+, Кр c6; 8. Кр f8, Кр d7; 9. Кр f7, e6 (или Кр d8; 10. Кр e6); 10. Кр f6 и выигрыв. Ошибочно 1. e6?, fe 2. Кр g7, Кр c7!; 3. Кр f7, Кр d7;=

## § 8. Четыре пѣшки противъ трехъ пѣшекъ.

№ 257.

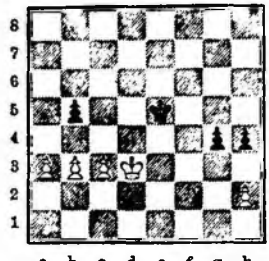

Начинающій выигрываетъ.

1. Кр d3—e3, Кр d5; 2. a4, ba; 3. ba, Кр c4; 4. Кр f4, g3; 5. hg, h3; 6. Кр f3; или ходъ черныхъ: 1. ... g4 — g3 2. hg, h3 и т. д.

№ 258.

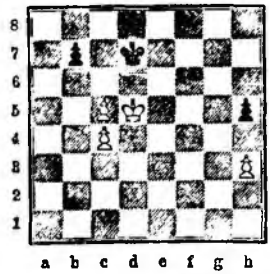

Бѣлые при своемъ ходѣ выигрываютъ.

1. c5—c6+ (этимъ предупреждается ходъ Кр c6), bc+; 2. Кр e5, h4; 3. c5, Кр e7; 4. Кр f5, Кр f7; 5. Кр g5, Кр e6; 6. Кр : h4, Кр d5; 7. Кр g5, Кр : c5; 8. h4, Кр d6 (черные грозятъ Кр e7 и f8 и выигрыв. темпъ); 9. Кр g5—f6!, c5; 10. h5, c4; 11. h6. Бѣлые выигрываютъ, потому что ферзь c1 выигрываетъ ходами Ф d8+ и Ф c8+.

№ 259.

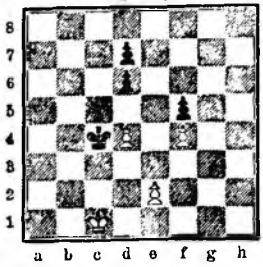

Бѣлые при своемъ ходѣ выигрываютъ.

1. e2—e4, Кр : d4; 2. ef, Кр d5; 3. Кр d2, ∞; 4. f6 и выигрыв. или 1. ... fe; 2. f5, Кр d3; 3. f6, e3; 4. Кр d1 и т. д.

Причина проигрыша пѣшка d7, мѣшающая ходамъ Кр c6 и Кр d7.

§ 9. Больше четырехъ пѣшекъ съ обѣихъ сторонъ и необыкнов. колич.

№ 260.

Бѣлые при своемъ ходѣ выигрываютъ.

1. g2 — g3+, fg; 2. Кр g2, Кр h5; 3. Кр : g3, Кр g5; 4. f4+ и т. д.

№ 261.

Бѣлые при своемъ ходѣ выигрываютъ.

1. b5—b6, ab; 2. c6, bc; 3. a6, или 1. ... cb; 2. a6, ba; 3. c6.

# Алфавитный указатель.

**Помѣщенныя позади фамилій шахматистовъ числа означаютъ: первое—№ партіи, а второе—страницу, гдѣ помѣщена партія.**

---


**Айерсъ и Морфи**, № 133—85.
**Алапинъ** и Ашаринъ, № 260—130.
— и фонъ-Барделебенъ, № 502—209.
— и Винаверъ, № 139—87.
— и Гальпринъ, № 356—162.
— и Гармонистъ, № 273—135.
— и Каннъ, № 141—87.
— и Ланге, № 355—162.
— и М., № 136—86.
— и Марко, № 223—115.
— и Маршаль, № 674—272.
— и NN., № 138—86.
— и Пилъсбери, № 222—115.
— и Таррашъ, № 603—243.
— и Фрицъ, № 420—182.
— и Чигоринъ, № 67—61, № 126—83, № 538—163, № 533—219, № 567—231.
— и Шифферсъ, № 85—69, № 264—132, № 274—135, № 302—145.
— и Шовальтеръ, № 562—229.
— и Яновскій, № 357—162.
**Алгайеръ** и Х., № 413—181.
**Альбинъ** и Яновскій, № 651—262.
**Angas** и Humble, № 160—94.
**Андерсенъ** и Бёрдъ, № 226—116.
— и Гамель, № 624—251.
— и Гаррвицъ, № 534—219.
— и Дюфренъ, № 109—77, № 122—81, № 493—206.
— и Журну, № 542—222.
— и Зуле, № 218—113.
— и Кизерицкій, № 524—216.
— и Колишъ, № 88—50, № 315—150, № 442—189, № 591—239, № 627—252.
— и Лёвенталь, № 538—221.
— и Майетъ, № 207—109.
— и Макензи, № 644—25
— и Медли, № 318—150.
— и А. Морфи, № 604—244.
— и Морфи, № 254—127.
— и П. Морфи, № 429—185, № 530—218, № 561—229, № 607—245, № 643—258.
— и Нейманъ, № 219—114, № 230—118, № 231—118, № 483—203, № 486—204.
— и Паульсенъ, № 233—119, № 248—125, № 599—242.
— Паульсенъ, Кеннеди и Лёвенталь, № 590—239.
— и Риманъ, № 113—78, № 118—80, № 540—221.
— и Розанесъ, № 402—177, № 435—187.
— и Розенталь, № 277—135, № 297—143.
Андерсенъ и Стейницъ, № 147—90, №№ 497 и 498—207, № 508—211, № 581—236.
— и Х., № 89—71, № 152—92, № 153—92.
— и Z., № 73—64.
— и Цукертортъ, № 111—77, № 146—90, № 360—164, № 403—177, № 426—184, № 492—206, № 500—208.
— и Шаллопъ, № 112—78, № 187—102.
Бар. д'Андре и Нейманъ, № 157—93.
**Apolda** и Іена, № 123—82.
Аполинарій, № 17—26.
— и Якубовичъ, № 425—184.
Арнель и Гафштрёмъ, № 338—154.
Арнольдъ и Леви, № 464—197.
— и Майеръ, № 468—198.
— и Сгрон, № 466—197.
— и Чигоринъ, № 54—57.
— и Якубовичъ, № 128—83.
Атвудъ и Уильсонъ, № 28—46.
Ашаринъ и Алапинъ, № 260—130.
— Винаверъ и Шифферсъ, № 586—237.
— и Петровскій, № 516—214.
— и Чигоринъ, № 391—174, № 587—238, № 595—241.
— и Шифферсъ, № 224—116, № 606—244.

Бауа и Стёдтъ, № 488—204.
Бантокъ и Блэкбёрнъ, № 294—142.
Банья и Броди, № 510—212.
Барделебенъ фонъ и Алапинъ, № 502—209.
— и Гунсбергъ, № 398—176.
— и Шифферсъ, № 363—165.
Барменъ и Рурортъ, № 46—53.
Барнесъ и Дельмаръ, № 124—82.
— и А. Морфи, № 613—247.
— и Морфи, № 14—40, № 29—46.
— Морфи, Стаунтонъ и Оуэнъ, № 27—45.
— Стаунтонъ, Лёвенталь и Оуэнъ, № 477—201.
Бастерб и Журну, № 431—186.
Бауэръ и Ласкеръ, № 629—252.
— и Поргесъ, № 245—124.
Безкровный и Морель, № 193—104.
Бергеръ и Губертъ, № 79—66.
— и Кампмюллеръ, № 519—215.
— и Риманъ, № 213—111.
— и кн. Урусовъ, № 130—84.
Бёрдъ и Андерсенъ, № 226—116.
— и Боденъ, № 61—60.
— и Горвицъ, № 444—190.
— и Гофферъ, № 150—91.
— Женуръ, Добелль и Гунсбергъ, № 459—195.
— и Ласкеръ, № 632—254.

Бёрдъ и Мак-Доннель, 421—183.
— и Макдоннель, № 513—212.
— и Макензи, № 225—116, № 227—117.
— и Миніати, № 630—253.
— и Морфи, № 32—47.
— и Морфи, П., № 388—173, № 415—181.
— и Стейницъ, № 419—182.
— Чешайръ, Блэкбёрнъ и Чэмпэнъ, № 633—254.
— и Чигоринъ, № 56—57.
— и Шифферсъ, № 385—172.
Бёрнъ и Вальбродтъ, № 427—185.
— и Гальпринъ, № 657—264.
— и Гунсбергъ, № 242—123.
— и Макензи, № 251—126.
— и Марко, № 577—234.
— и Таррашъ, № 661—266.
— и Таубенгаузъ, № 641—258.
— и Чигоринъ, № 482—203.
— и Шифферсъ, № 578—235.
— и Шлехтеръ, № 666—268, № 671—271.
Бетингъ и Заблудовскій, № 673—271.
Бильгеръ и Гейдебрандтъ ф. деръ Лаза, № 308—148.
— и де ла Лаза, № 484—203.
— и Майстъ, № 414—181.
Винъ и кн. Урусовъ, № 453—193.
Биръ и М., № 125—82.
— и Рокамора, № 334—155.
Біорнвалъ и Х., № 514—213.
Блэкбёрнъ, № 53—29.
— и Бантокъ, № 294—142.
— и Васкецъ, № 622—250.
— и Винаверъ, № 293—142, № 315—158.
— и Гэнэмъ, № 359—163.
— и Джёддъ, № 366—165.
— и Ласкеръ, № 365—165.
— и Макензи, № 249—125, № 598—242.
— и Марко, № 400—176.
— и Нейманъ, № 478—201.
— и Л. Паульсенъ, № 36—49.
— и Стейницъ, № 228—117, № 250—126, № 252—127, № 259—130, № 347—159, № 368—166, № 389—173, № 645—260.
— Стиль, Цукертортъ и Гофферъ № 601—243.
— и Таррашъ, № 656—264.
— и Тэлоръ, № 117—80.
— и Файфъ, № 295—143.
— и Фишъ, № 290—141.
— и Цукертортъ, № 299—144, № 582—236, № 636—256, № 648—261.
— и Чарликъ, № 451—192.
— Чешайръ, Бёрдъ и Чэмпэнъ, № 633—254.
— и Чигоринъ, № 628—252.
— и Шаллопъ, № 658—265.
— и Энглишъ, № 675—272.
Блэкмаръ, № 56—29.
Блэкъ, № 41—28.
— и Дайтонъ, № 196—105.
Блэдонъ, № 54—29.
Боденъ и Бёрдъ, № 61—60.
— и Мак.-Доннель, № 6—37.
Бонкуръ, де ла Бурдоннэ и Мурё, № 92—72.
Бонъ и Мортимеръ, № 49—55.
— Стейницъ, Клинтъ, Диконъ, Іокеръ и Мэдли, № 620—250.
Боте и Бринъ, № 445—190.
— и Морфи, № 34—48.
— и П. Морфи, № 430—186.
Брауншвейгскій герцогъ, Дюбуа, гр. Казабіанка и Прети, № 536—220.
— — Морфи и графъ Изуаръ, № 33—48.
Браузръ и Нашъ, № 180—100.
Бренцингеръ и Макензи, № 504—209.
Бринъ и Боте, № 445—190.
Бріенъ и де-Ривьеръ, № 184—101.
Броди и Банья, № 510—212.
Брюль графъ и Филидоръ, № 13—40.
Бурдоннэ де ла, Бонкуръ и Мурё, 92—72.
— — и Кохрэнъ, № 490—205.
— — и Мак-Доннель, № 505—210, № 555—227.
Бурдоннэ де ла и N, № 495—206.
Буттъ, № 51—28.
Вавапъ и Тэлоръ, № 132—84.

Вальбродтъ и Бёрнъ, № 427—185.
— и Липке, № 212—111.
— и Харуа екъ, № 399—176.
— и Чигоринъ, № 556—227.
— и Шифферсъ, № 580—235, № 662—267.
— и Шлехтеръ, № 551—225, № 664—267.
Вальдэстель и Зуле, № 120—81.
Васильевъ, Костровицкій, Лизель и Чигоринъ, № 286—139.
Васкецъ и Блэкбёрнъ, № 622—250.
Везель и Крофельдъ, № 66—61.
Вейсъ и Гунсбергъ, № 616—248.
— и Паульсенъ, № 609—246.
— и Поллокъ, № 255—128.
— и Таррашъ, № 301—145.
Вёръ-де и Розенталь, № 554—226.
Винаверъ и Алапинъ, № 139—87.
— и Блэкбёрнъ, № 293—142, № 345—158.
— и Виттекъ, № 517—214.
— и Макензи, № 257—129.
— и Мэзенъ, № 84—68, № 642—258.
— и Паульсенъ, № 593—240.
— и Риманъ, № 321—151.
— и Стейницъ, № 216—112, № 323—152, № 376—169, № 553—226, № 594—240.
— и Таррашъ, № 550—225.
— и Фрицъ, № 610—246.
— и Цукертортъ, № 241—122.
— и Чигоринъ, № 114—79, № 491—205.
— и Шаллопъ, № 612—247.
— и Шифферсъ, № 262—131.
— Шифферсъ и Ашаринъ, № 586—237.
— и Шумовъ, № 42—51, № 188—103.
— и Энглишъ, № 247—124.
Витрунъ и Лавэцъ, № 329—153.
Виттекъ и Винаверъ, № 517—214.
Витцумъ графъ и Минквицъ, № 39—50.
Вольскій и Нильсенъ, № 416—181.
Вурмъ и Оркардъ, № 137—86.

Гальпринъ и Алапинъ, № 356—162.
— и Бёрнъ, № 657—264.
— Марко, Харузекъ и Фэндрихъ, № 507—210.
Гамель и Андерсенъ, № 624—251.
Гаммондъ и Макензи, № 475—200.
Ганштейнъ и ф. д. Лаза, № 471—199, № 472—199.
Гармонистъ и Алапинъ, № 273—135.
— и Паульсенъ, № 611—246.
Гаррвицъ и Андерсенъ, № 534—219.
— и Дюфрень, № 182—100.
— и Монгредіенъ, № 416—190.
— и Морфи, № 35—48.
— и П. Морфи, № 434—187, № 650—262.
— и NN., № 161—94.
— и Спрэклп, № 16—41.
Гафстрёмъ и Фромъ, № 342—156.
Гафштрёмъ и Арнелль, № 333—154.
Гёддерсфильдъ и Увкфильдъ, № 181—100.
Гейдебрандтъ, ф.-деръ-Лаза и Бильгеръ, № 308—148.
Гейнрихсенъ и Шовальтеръ, № 637—256.
Гёлль и Ноттингэмъ, № 458—195.
Гельвигъ и Чигоринъ, № 269—138.
Гёрингъ и Имбушъ, № 503—209.
— и Нейманъ, № 602—243.
— и Паульсенъ, № 319—150, № 352—160.
— и Х., № 653—263.
— и Цукертортъ, № 361—164.
— и Шаллопъ, № 30—46.
Геррера, Ласкеръ, Конниль, Гольмайо, Лопецъ и Остолоза, № 305—147.
Гиконъ и Эльсонъ, № 328—153.
Гиллебрандтъ и Зуле, № 155—93.
Гиппъ и Шницлеръ, № 312—149.
Гиршфельдъ и Зуле, № 515—213.
— и Колишъ, № 58—58, № 165—95, № 167—96, № 168—96.

**Гиршфельдъ** и Ланге, № 82—68.
— и Leow, № 96—73.
— и Майетъ, № 206—109.
— и Цукертортъ, № 115—79.
**Голлоуай** и Чарликъ, № 494—206.
**Гольдсмитъ** и Эслингъ, № 31—47.
**Гольмайо**, Лопецъ и Остолоза, Ласкеръ, Конниль и Геррера, № 305—147.
— и Стейницъ, № 572—233.
**Гоняевъ** и Х., № 107—76.
**Горвицъ**, № 189—317.
— и Бёрдъ, № 444—190.
— и Клингъ, № 187—317.
— и Стаунтонъ, № 204—108.
**Госсинъ** и Чигоринъ, № 275—135.
**Готтшалль** и Гунсбергъ, № 585—237.
— и Минквицъ, № 394—175.
— и Энглишъ, № 372—168.
**Гофманъ** и Петровъ, № 75—64.
**Гофферъ** и Бёрдъ, № 150—91.
— Цукертортъ, Блэкбернъ и Стиль, № 601—213.
**Греко**, № 20—42, № 52—29.
— и Х., № 71—63, № 72—63.
**Гринуэ** и Морфи, № 100—74.
**Гринъ** и Стейницъ, № 432—187, № 447—191.
— и Цитогорскій, № 154—92.
**Губертъ** и Бергеръ, № 79—66.
**Губеръ** и Цинкль, № 573—233.
**Гунсбергъ**, № 39—27.
— и Бёрнъ, № 242—123.
— и фонъ Барделебенъ, № 398—176.
— и Вейсъ, № 616—248.
— и Готтшалль, № 585—237.
— Добелль, Бёрдъ и Женуръ, № 459—195.
— и Макензи, № 258—130, № 469—198.
— и Паульсенъ, № 375—169.
— и Таррашъ, № 346—158, № 569—232.
— и Чигоринъ, № 69—61, № 270—134, № 271—134.
— и Шаллопъ, № 289—141.
**Гурецкій** фонъ, Корвицъ и Зуле, № 194—105.
— Корвицъ и Нейманъ, 74—61.
**Гухъ** и Кюзель, № 339—156.
**Гэмптонъ** и Морфи, № 159—94.
**Гэнэмъ** и Блэкбёрнъ, № 359—168.

**Дадіанъ** Мингрельскій, кн., № 47—28.
— — — и Попкинъ, № 386—173.
**Дайтонъ** и Блэкъ, № 196—105.
**Даппенбергъ** и Соловцовъ, № 330—154.
**Делёжъ** и Кизерицкій, № 522—216.
— Шамулье, Дюмоншо и Кизерицкій, № 439—188.
**Дельмаръ** и Макензи, № 116—79.
— и Варнесъ, 124—82.
**Джёддъ** и Блэкбёрнъ, № 366—165.
**Диконъ** и Стейницъ, № 437—188.
— Уокеръ, Мэдли, Стейницъ Бонъ и Клингъ, № 620—250.
**Добелль**, Гунсбергъ, Бёрдъ и Женуръ, № 459—195.
**Доминге**цъ и Морфи, № 65—61.
**Дорреръ** гр. и Чигоринъ, № 175—98, № 382—171, № 383—172.
**Дюбуа**, герцогъ Брауншвейгскій, графъ Казабіанка и Прети, № 536—220.
**Дюбуа**, С. и Х., № 481—202.
**Дюмоншо**, Кизерицкій, Делёжъ и Шамулье, № 439—188.
**Дюфрень** и Андерсенъ, № 109—77, № 122—81, № 498—206.
— и Гарвицъ, № 182—100.
— и Лаза, № 50—55.
— и Ланге, № 520—215.
— и Малькольмъ, № 201—107.
**Дюффи**, № 190—317.

**Женуръ**, Бёрдъ, Гунсбергъ и Добелль, № 459—195.
**Журну** и Андерсенъ, № 542—222.
— и Бастердъ, № 431—186.
— и де Ривьеръ, № 99—74.

**Заблудовскій** и Ветингъ, № 673—271.
**Зейботъ** и Левинъ, № 576—234.
**Зейффертъ** и Мизесъ, № 621—250.
**Зельманъ** и Чигоринъ, № 473—199, № 631—253.
**Зёренсенъ** и Лёффлеръ, № 332—154.
— и Нильсенъ, № 543—222.
— Г. Нильсенъ, В. Нильсенъ и Теркельсенъ, № 210—110.
— и Рубенъ, № 25—44.
— и Фромъ, № 11—39.
— Фромъ, Линдэнъ и Нильсенъ, № 341—156.
**Зуле** и Андерсенъ, № 218—113.
— и Вальдэстель, № 120—81.
— и Гиллебрандъ, № 155—98.
— и Гиршфельдъ, № 515—213.
— фонъ Гурецкій и Корвицъ, № 194—105.
— и Кнорре, № 195—105.
— и Кроненбергъ, № 101—74.
— и Ланге, № 102—74, № 202—107.
— и Ленцъ, № 98—74.
— и Майетъ, № 88—70, № 94—72.
— и Никетъ, № 97—73.
— В. и Х., № 62—60, № 104—75.
— и Шлиперъ, № 93—72.
— и Шультенъ, № 528—217.
**Зыбинъ**, Чигоринъ и Отто, № 144—89.
**Зюссманъ**, № 81—67.

**Іена** и Apolda, № 123—82.

**Изуаръ** графъ, герцогъ Брауншвейгскій и Морфи, № 83—48.
**Имбушъ** и Гёрингъ, № 503—209.
**Ивернесъ** и Мэрипортъ, № 409—179.

**Казабіанка** графъ, Дюбуа, герцогъ Брауншвейгскій и Прети, № 536—220.
**Калинскій** и кн. Урусовъ, № 149—91.
— и Шифферсъ, № 176—98, № 326—153.
**Кампмюллеръ** и Вергеръ, № 519—215.
**Каннъ** и Алапинъ, № 141—87.
**Каро** и Чигоринъ, № 369—167.
**Кизерицкій**, № 60—29.
— и Андерсенъ, № 524—216.
— и Делёжъ, № 522—216.
— Делёжъ, Шамулье и Дюмоншо, № 439—188.
— и Руссо, № 417—182.
— и Шамулье, № 441—189.
— и Шультенъ, № 523—216.
**Кишингъ** и Морфи, № 106—76.
**Клеменцъ** и Эйзенштидтъ, № 163—94.
**Клингъ** и Горвицъ, № 187—317.
— Стейницъ, Бонъ, Диконъ, Уокеръ и Мэдли, № 620—250.
**Клифотъ** и Шлиманъ, № 310—148.
**Кнорре** и Зуле, № 195—105.
— и Чигоринъ, № 78—65.
**Кокельхорнъ** и Шницлеръ, № 59—58.
**Колишъ** и Андерсенъ, № 38—50, № 315—150, № 442—189, № 591—239, № 627—252.
— и Гиршфельдъ, № 58—58, № 165—95, № 167—96, № 168—96.
— и Нейманъ, № 239—121.
— и Паульсенъ, № 539—221.
— и Стейницъ, № 287—140.
— и Шаллопъ, № 164—95.
— Шумовъ, № 83—68.
**Колокольцовъ**, Чигоринъ и Мясниковъ, № 266—132.
**Конниль**, Ласкеръ, Геррера, Гольмайо, Лопецъ и Остолоза, № 305—147.
**Конъ** и Шоральтеръ, № 672—271.
**Кордель** и Шаллопъ, № 203—107.
**Корвицъ**, фонъ Гурецкій и Зуле, № 194—105.
**Костровицкій**, Васильевъ, Ливель и Чигоринъ, № 286—139.
**Коціо** и Х., № 450—192.
**Коцъ** и Х., № 169—96.
**Кохранъ** и де ла Вурдонна, № 490—205.
— и Попертъ, № 309—148.
— и Уокеръ, № 476—200.

Краузе и Петерсенъ, № 410—179.
Крефельдъ и Везель, № 66—61.
Кроненбергъ и Зуле, № 101—74.
Cruishanke и Shenele, № 509—211.
Кэнпеди и Лёвенталь, № 615—248.
— Лёвенталь, Андерсенъ и Паульсенъ. № 590—239.
Кэнникотъ и П. Морфи, № 311—148
Кюзель и Гухъ, № 339—156.

Лавацъ и Витрупъ, № 329—153.
Лаза де ла и Бильгеръ, № 484—208.
Лаза ф. д. и Ганштейнъ, № 471—199, № 472—199.
— — и Дюфрень, № 50—55.
— — и Сценъ, № 512—212.
Ланге и Алапинъ, № 355—162.
— и Гиршфельдъ, № 82—68.
— и Дюфрень, № 520—215.
— и Зуле № 102—74, № 202—107.
— и Пфлаумъ, № 306—147.
— и Пфуэль, № 521—215.
— и Рипне, № 393—175.
— и Шлиманъ, № 214—111.
Ласкеръ и Бауэръ, № 629—252.
— и Бёрдъ, № 632—254.
— и Блэкбёрнъ, № 365—165.
— Конниль, Геррера, Гольмайо, Лопецъ и Остолоза, № 305—147.
— и Ли, № 258—127.
— и Пильсбери, № 43 — 51, № 574 — 233, № 652—263, № 668—269.
— и Поллокъ, № 191—104.
— и Полнеръ, № 364—165.
— и Стейницъ, № 370 — 167, № 665 — 268.
— и Чигоринъ, № 186 — 102, № 261 — 130, № 557—227.
Леви и Арнольдъ, № 464—197.
— и Чигоринъ, № 105—75.
Левинъ и Зейботъ, № 576—234.
Лёвенталь и Андерсенъ, № 538—221.
— и Кэнпеди, № 615—248.
— Кэнпеди, Андерсенъ и Паульсенъ, № 590—239.
— и Морфи, № 156—93, № 254—327.
— и П. Морфи, № 566—230, № 597—241.
— Оузнъ, Барнесъ и Стаунтонъ, № 477—201.
Лекзинъ и Х., № 443—190.
Ленцъ и Зуле, № 98—74.
Леонардо да Кутри, № 9—39.
Leow и Гиршфельдъ, № 96—73.
Лёффлеръ и Зёренсенъ, № 332—154.
Ли и Ласкеръ, № 253—127.
Лизель, Васильевъ, Костровицкій и Чигоринъ, № 286—139.
— и Шифферсъ, № 317—150.
Линде фонъ-деръ и братья Нильсенъ. № 335—155.
Линдэнъ и Мачускій, № 331—154.
— и №№ 327—153.
— Нильсенъ, Фромъ и Зёренсенъ, № 341—156.
— и Эльфингъ, № 338—156.
Линьеръ де бар. и Шипилинъ, № 296—143.
Линке и Вальбродтъ, № 212—111.
— и Марко, № 268—133.
— и Марковъ, № 325—152.
— и Яновскій, № 240—122.
Линшютцъ и Шаллопъ, № 235—120.
Литтльтонъ и П. Морфи, № 448—191.
Лихтенгеймъ и Морфи, № 183—101.
Лойдъ и Нейманъ, № 108—76.
Лолли и Х., № 21—43, № 22—43.
Лопецъ, Гольмайо, Остолоза, Ласкеръ, Конниль и Геррера, № 305—147.
Льюисъ и N., № 24—44.
— и Х., № 496—206.

Майеръ и Арнольдъ, № 468—198.
Майетъ и Андерсенъ, № 207—109.
— и Вильгеръ, № 414—181.
— и Гиршфельдъ, № 206—109.
— и Зуле, № 88—70, № 94—72.
Мак.-Доннель и Бёрдъ, № 421—183, № 513—212.
— — и Боденъ, № 6—37.
— — и де ла Бурдонна, № 565 — 210, № 555—227.
— — и Энсоръ, № 380—170.
Макензи, № 15—26, № 55—29.
— и Андерсенъ, № 644—259.
— и Бёрдъ, № 225—116, № 227—117.
— и Бёрнъ, № 251—126.
— и Блэкбёрнъ, № 249—125, № 598—242.
— и Бренцингернъ, № 504—209.
— и Винаверъ, № 257—129.
— и Гаммондъ, № 475—200.
— и Гунсбергъ, № 258—130, № 469—198.
— и Дельмаръ, № 116—79.
— и Любитель, № 457—194.
— и Паульсенъ, № 588—238.
— и Фрицъ, № 596—241.
— и Чигоринъ, № 322—151, № 649—261.
— и Шифферсъ, № 367—166.
Малькольмъ и Дюфрень, № 201—107.
Моріанъ, № 35—27.
Марко и Алапинъ, № 223—115.
— и Бёрнъ, № 577—234.
— и Блэкбёрнъ, № 400—176.
— Гальпринъ, Харузекъ и Фэндрихъ, № 507—210.
— и Липке, № 268—133.
— и Таррашъ, № 44—52, № 220—114.
— и Чигоринъ, № 406—178.
Марковъ и В. П. З.—Л., № 465—197.
— и Липке, № 325—152.
— и Пассекъ, № 129—83.
— и кн. Урусовъ, № 127—83, № 463—197.
Мароци и Пильсбери, № 351—160.
— и фонъ Шеве, № 563—230.
— и Шовальтеръ, № 324—152.
Мартинецъ и Поллокъ, № 26—45.
— и Цукертортъ, № 298—144.
Маршаллъ, № 38—27.
Марталь и Алапинъ, № 674—272.
Мачеко и Фалькбееръ, № 454—193
Мачускій и Линдэнъ, № 331—154
Медли и Андерсенъ, № 318—150.
— Диконъ, Уокеръ, Стейницъ, Бонъ и Клингъ, № 620—250.
— и Морфи, № 229—118.
— и Морфи, П., № 438—188.
Мейтнеръ и Паульсенъ, № 284—139.
Метгеръ и Флейсигъ, № 320—151.
Мефистофель и N. N., № 455—194.
Мизесъ и Зейффертъ, № 621—250.
— и Чигоринъ, № 283—138.
Микъ и П. Морфи, № 485—203, № 560—229.
Миніати и Бёрдъ, № 630—253.
Минквицъ и графъ Витцумъ, № 39—50.
— и фонъ Готтшаль. № 394—175.
— и Флексичъ, № 390—174.
— и Шаллопъ, № 151—91.
Минчинъ и Уайтъ, № 462—196.
Миньшинъ и Уайтъ, № 288—140.
Митропольскій и Шифферсъ, № 300—145, № 640—257.
Монгредіенъ и Гаррвицъ, № 446—190.
— и Стейницъ, № 605—244.
Морель и Безкровный, № 193—104.
— и Розенталь, № 192—104.
Мортимеръ и Бонъ, № 49—55.
Морфи, № 32—27.
— П. и Р., № 408—179.
— и Айерсъ, № 133—85.
— П. и Андерсенъ, № 254—127, № 429—185, № 530—218, № 561—229, № 607—245, № 643—258.
— и Барнесъ, № 14—40, № 29—46.
— А. и Андерсенъ. № 604—244.
— А. и Барнесъ, № 613—247.
— Барнесъ, Стаунтонъ и Оузнъ, № 27—45.
— и Бёрдъ, № 32—47.
— П. и Бёрдъ, № 888—173, № 415—181.
— и Бошѐ, № 34—48.
— П. и Бошѐ, № 430—186.

Морфи, Герцогъ Брауншвейгскій и графъ Изуаръ, № 33—48.
— и Гаррвицъ, № 85—48.
— П. и Гаррвицъ, № 434—187, № 650—262
— и Гринуа, № 100—74.
— и Гэмптонъ, № 159—94.
— и Доммингецъ, № 65—61.
— и Киппингъ, № 106—76.
— П. и Каннинготъ, № 311—148.
— и Лёвенталь, № 156—93, № 254—327.
— П. и Лёвенталь, № 566—230, № 597—241.
— П. и Литтльтонъ, № 448—191.
— и Лихтенгейнъ, № 183—101.
— и Медли, № 229—118.
— П. и Медли, № 438—188.
— П. и Микъ, № 485—208, № 560—229.
— П. и Морфи, Э., № 209—110.
— Э. и Морфи, П., № 209—110.
— П. и Оузнъ, № 623—251.
— и Л. Паульсенъ, № 28—43.
— П. и Паульсенъ, № 350—160, № 589—239.
— и де Ривьеръ, № 77—65, № 162—94, № 171—96.
— П. и Родесъ, № 384—172.
— и Сальмонъ, № 199—106.
— и Станли, № 158—93.
— и Фриманъ, № 7—38.
— П. и Шамулье, № 565—230.
— и Шультенъ, № 170—96, № 208—110.
— П. и Шультенъ, № 397—176, № 541—221
Муре, де ла Бурдонна и Бонкуръ, № 92—72.
Мурфи и Уайльдъ, № 423—183.
Мэзенъ, № 49—28.
— и Винаверъ, № 84—68, № 642—258.
— и Поллокъ, № 190—104.
— и Стейницъ, № 655—264.
— и Фрицъ, № 575—234.
— и Хруби, № 638—257.
— и Цукертортъ, № 571—232, № 635—255.
Марипортъ и Инвернессъ, № 409—179.
Мясниковъ и Чигоринъ, № 313—149.
— Чигоринъ и Колокольцовъ, № 266—132.
— Чигоринъ, Шифферсъ, Черневскій, № 52—56.

Нейманъ и Андерсенъ, № 219—114, № 230—118, № 231—118, № 483—203, № 486—204.
— и бар. д'Андре, № 157—93.
— и Блякбёрнъ, № 478—201.
— и Гёрингъ, № 602—243.
— и фонъ Гурецкій-Корнисъ, № 74—64.
— и Колишъ, № 239—121.
— и Лойдъ, № 108—76.
— и Паульсенъ, № 584—237, № 626—251.
— и Риманнъ, № 570—232.
— и Стейницъ, № 480—202.
— и Х. № 179—100.
Никетъ и Зуле, № 97—73.
Нильсенъ и Вольскій, № 416—181.
— и Зёренсенъ, № 543—222.
— братья и фанъ деръ Линде, № 335—155.
— Линденъ, Фромъ и Зёренсенъ, № 341—156.
— В., Нильсенъ, Г., Теркельсенъ и Зёренсенъ, № 210—110.
— Г., Нильсенъ, В., Теркельсенъ и Зёренсенъ, № 210—110.
— и N., № 544—222.
— и Фромъ, № 343—157.
— и Шаллопъ, № 549—224.
Нольде, баронъ и Шифферсъ, № 174—98.
Ноттингэмъ и Гёлль, № 458—195.
Нашъ и Брауэръ, № 180—100.

Оркардъ и Вурмъ, № 187—86.
Орсини, № 58—29.
Остолова, Гольмайо, Лопецъ, Ласкеръ, Конниль и Геррера, № 305—147.
Отте, Чигоринъ и Зыбинъ, № 144—89.
Оузнъ, Лёвенталь, Варнесъ и Стаунтонъ, № 477—201.
— и П. Морфи, № 623—251.
Оузнъ и Паульсенъ, № 625—251.
— Стаунтонъ, Морфи и Барнесъ, № 27—45.

Пассекъ и Марковъ, № 129—83.
Паульсенъ и Андерсенъ, № 233—119, № 248—125, № 599—242.
— Андерсенъ, Каннеди и Лёвенталь, № 590—239.
— и Блякбёрнъ, № 86—49.
— и Вейсъ, № 609—246.
— и Винаверъ, № 503—240.
— и Гармонистъ, № 611—246.
— и Гёрингъ, № 319—150, № 352—160.
— и Гунсбергъ, № 375—169.
— и Колишъ, № 539—221.
— и Макенви, № 588—238.
— и Мейтнеръ, № 284—189.
— и М. и N., № 48—54.
— и П. Морфи, № 350—160, № 589—239.
— и Нейманъ, № 584—237, № 626—251.
— и Оузнъ, № 625—251.
— и Розенталь, № 373—168.
— и Стейницъ, № 588—237.
— и Таубенгаузъ, № 205—108.
— и Х., № 307—148;
— и Цукертортъ, № 304—146, № 349—159, № 614—247.
— и Шаллопъ, № 411—180, № 608—245.
— и Шварцъ, № 564—230.
— и Энглишъ, № 374—168.
Петерсенъ и Краузе, № 410—179.
Петровскій и Ашаринъ, № 516—214.
Петровъ, А. Д. и Союзники, № 45—52.
— А. Д. и Х., № 433—187.
— и Гофманъ, № 75—64.
Пильсбери и Алапинъ, № 232—115.
— и Ласкеръ, № 43—51, № 574—233, № 652—263, № 668—269.
— и Мароци, № 351—160.
— и Таррашъ, № 246—124, № 267—133, 667—269.
— и Чигоринъ, № 217—112, № 392—174, № 401—177, № 659—265, № 660—266.
— и Шифферсъ, № 200—106.
Пирсъ, № 422—183.
Питчель и N., № 407—179.
Полерио, № 8—38, № 10—39.
Поллокъ и Вейсъ, № 255—128.
— и Ласкеръ, № 191—104.
— и Мартинецъ, № 26—45.
— и Мэзенъ, № 190—104.
— и Чигоринъ, № 348—159.
— и Шаллопъ, № 121—81.
Полнеръ и Ласкеръ, № 364—165.
— Шифферсъ, Синицынъ и Хомутовъ, № 467—197.
Попертъ и Кохранъ, № 309—148.
Попиль фонъ и Харузекъ, № 618—249.
Попкинъ и кн. А. Дадіанъ Мингрельскій, № 386—173.
Поргесъ и Бауеръ, № 245—124.
Прети Дюбуа, герцогъ Брауншвейгскій и графъ Казабланка, № 536—220.
Пфлаумъ и Ланге, № 306—147.
Пфузль и Ланге, № 521—215.

Реджіо и Таррашъ, № 600—242.
Ривьеръ, де и Бріенъ, № 184—101
— и Журну, № 99—74.
— и Морфи, № 77—65, № 162—94, № 171—96.
— и Чигоринъ. № 548—223.
Риманъ и Андерсенъ, № 118—78, № 118—80, № 540—221.
— и Бергеръ, № 213—111.
— и Винаверъ, № 321—151.
— и Нейманнъ, № 570—232.
Ринне и Ланге, № 393—175.
Ричардсонъ, № 57—29.
Родесъ и Морфи П., № 384—172.
Розанесъ и Андерсенъ, № 402—177, № 435—187.
Розенталь, № 31—27.

Розенталь и Андерсенъ, № 277—135, № 297—143.
— и де Веръ, № 554—226.
— и Морель, № 192—104.
— и Паульсенъ, № 373—168.
— и Стейницъ, № 281—137.
— и Фейстгаммель, № 340—156.
— и Фразеръ, № 279—137.
— и Цукерторгъ, № 354—161.
Рокамора и Биръ, № 334—155.
Ромашкевичъ и Сабуровъ, № 344—157.
— и кн. Урусовъ, № 140—87.
Рубенъ и Зёренсенъ, № 25—44.
Рурортъ и Бармевъ, № 46—53.
Руссо и Кизерицкій, № 417—182.

Сабуровъ и Ромашкевичъ, № 344—157.
Сальмонъ и Морфи, № 199—106.
Сгрои и Арнольдъ, № 466—197.
Сегенъ, № 33—27.
Сеймуръ и Стейницъ, № 70—62.
Синицынъ, Хомутовъ, Полнеръ и Шифферсъ, № 467—197.
Скипуортъ и Чигоринъ, № 559—228.
Соловцовъ и Данненбергъ, № 330—154.
— и Чигоринъ, № 265—132, № 381—171.
Спенсеръ, № 44—28.
Спрекли и Гаррвицъ, № 16—41.
Старбукъ, № 48—28.
Стаунтонъ и Горрвицъ, № 204—108.
— Оузнъ, Морфи и Барнесъ, № 27—45.
Стёлдъ и Баву, № 488—204.
Стейницъ, № 59—29.
— и Г., № 545—222.
— и N. N., № 103—75.
— и Андерсенъ, № 147—90, №№ 497 и 498—207, № 508—211, № 581—236.
— и Бердъ, № 419—182.
— и Блэкбёрнъ № 228 — 117, № 250 — 126, № 252—127, № 259—130, № 347—159, № 368—166, № 389—173, № 645—260.
— Бонъ и Клингъ, Диконъ, Уокеръ и Медли, № 620—250.
— и Винаверъ, № 216—112, № 323—152, № 376—169, № 553—226, № 594—240.
— и Гольмайо, № 572—233.
— и Гринъ, № 432—187, № 447—191.
— и Диконъ, № 437—188.
— и Колишъ, № 287—140.
— и Ласкеръ, № 370—167, № 665—263.
— и Монгредіенъ, № 605—244.
— и Мэзенъ, № 655—264.
— и Нейманъ, № 480—202.
— и Паульсенъ, № 583—237.
— и Розенталь, № 281—137.
— и Сеймуръ, № 70—62.
— и Таррашъ, № 221—115.
— и Торольдъ, № 436—187.
— и Hewitt, № 12—39.
— и Цукерторгъ, № 119 — 80, № 303 — 146, № 440—189, № 452—192, № 499—208.
— и Чигоринъ, № 60—59, 90—71, №№ 134 и 135 — 85, № 142 — 87, № 175 — 97, № 234—119, № 272—135, № 285—139, № 377—169, № 412—180, № 646—260.
— и Шифферсъ, № 76 — 65, № 353 — 161, № 568—231.
— и Шлехтеръ, № 362—164, № 428—185.
— и Янонскій, № 525—216, № 526—217.
Сталь, Блэкбёрнъ, Цукерторгъ и Гофферъ, № 601—243.
Стаунтонъ, Барнесъ, Лёвенталь и Оузнъ, № 477—201.
Стэнли и Морфи, № 158—93.
Сценъ и фонъ деръ Лаза, № 512—212.
Shenele и Cruishanke, № 509—211.

Таррашъ и Алапинъ, № 603—243.
— и Бёрнъ, № 661—266.
— и Блэкбёрнъ, № 656—264.
— и Вейсъ, № 301—145.
— и Винаверъ, № 550—225.
— и Гунсбергъ, № 346—158, № 569—232.
Таррашъ и Марко, № 44—52, № 220—114.
— и Пильсбери, № 246 — 124, № 267 — 133, № 667—269.
— и Реджіо, № 600—242.
— и Стейницъ, № 221—115.
— и Таубенгаузъ, № 86—69.
— и Чигоринъ, № 256 — 128, № 558 — 223, № 654—263.
Таубенгаузъ и Бёрнъ, № 641—238.
— и Паульсенъ, № 205—108.
— и Таррашъ, № 86—69.
Теркельсенъ, В. Нильсенъ, Г. Нильсенъ и Зёренсенъ, № 210—110.
Торольдъ и Стейницъ, № 436—187.
— и Федденъ, № 456—194.
Тэлоръ и Бэванъ, № 132—84.
— и Блэкбёрнъ, № 117—80.
— и Х., № 91—71.

Уайтмэнъ и Эльсонъ, № 337—155.
Уайтъ и Минчипъ, № 462—196.
— и Миньшинъ, № 288—140.
— и Цукерторгъ, № 532—219.
— и Шмидтъ, № 531—218.
Уильсонъ и Атвудъ, № 28—46.
Уокеръ, Диконъ, Мэдли, Стейницъ, Вонъ и Клингъ, № 620—250.
— и Кохрэнъ, № 476—200.
Урусовъ кн. и Бергеръ, № 130—84.
— и Бинъ, № 453—193.
— и Калинскій, № 149—91.
— и Марковъ, № 127—88, № 463—197.
— и Ромашкевичъ, № 140—87.
— и Чигоринъ, № 177—99.
У. кн. и Юлинъ, № 288—121.
Уэйлдъ и Мурфи, № 423—183.
Уэкфильдъ и Гёддерсфильдъ, № 181—100.

Файфъ и Блэкбёрнъ, № 295—143.
Фалькбееръ и Магеко, № 454—193.
Федденъ и Торольдъ, № 456—194.
Фейстгаммель и Розенталь, № 340—156.
Филидоръ и графъ Брюль, № 13—40.
Фишъ и Блэкбёрнъ, № 290—141.
Флейсигъ и Метгеръ, № 320—151.
— и Минквицъ, № 390—174.
Фразеръ и Розенталь, № 279—137.
Фриманъ и Морфи, № 7—38.
Фрицъ, № 50—28.
— и Алапинъ, № 420—182.
— и Винаверъ, № 610—246.
— и Макензи, № 596—241.
— и Мэзенъ, № 575—234.
Фромъ, С. и Г., № 387—173.
— и Гафстрёмъ, № 342—156.
— и Зёренсенъ, № 11—39.
— Зёренсенъ, Линдзнъ и Нильсенъ, № 341—156.
— и Нильсенъ, 343—157.
Фэндрихъ, Харузекъ, Гальпринъ и Марко, № 507—210.

Хардинъ и Шифферсъ, № 215—112.
Харузекъ и Вальбродтъ, № 399—176.
— и фонъ Попиль, № 618—249.
— Фэндрихъ, Гальпринъ и Марко, № 507—210.
— и Чигоринъ, № 80 — 67, № 527 — 217, № 663—267, № 670—270.
Hewitt и Стейницъ, № 12—39.
Hogstrom и Hyelstrom, № 110—77.
Хомутовъ, Полнеръ, Шифферсъ и Синицынъ, № 467—197.
Хо—скій и Шифферсъ, № 237—121.
Хруби и Мэзенъ, № 638—257.
Humble и Angas, № 160—94.
Hyelstrom и Hogstrom, № 110—77.

Цинкель и Губеръ—№ 573—233.
Цитогорскій и Гринъ, № 154—92.
Цукерторгъ, № 23—26, № 30—27.

Цукерторть и Андерсенъ, № 111 — 77, № 146 — 90, № 360—164, № 403—177, № 426—184, № 492—206, № 500—208.
— и Блэкбёрнъ, № 299 — 144, № 582—236, № 636—256, № 648—261.
— и Винаверъ, № 241—122.
— и Гёрингъ, № 361—164.
— и Гиршфельдъ, № 115—79.
— и Гофферъ, Блэкбёрнъ и Стилъ, № 601—243.
— и Любители, № 546—223.
— и Мартинецъ, № 298—144.
— и Мзаенъ, № 571—232, № 635—255.
— и Паульсенъ, № 304 — 146, 349 — 159, № 614—247.
— и Розенталь, № 354—161.
— и Союзники, № 263—131.
— и Стейницъ, № 119 — 80, № 303 — 146, № 440—189, № 452—192, № 499—208.
— и Т., № 449—191.
— и Уайтъ, № 532—219.
— и Чигоринъ, № 189 — 103, № 197 — 105, № 243—123, № 236—120.
— и Шмидтъ, № 552—225.
Чарликъ, № 29—27.
— и Блэкбёрнъ, № 451—192.
— и Голлоуай, № 494—206.
Черневскій, Шифферсъ, Чигоринъ и Мясниковъ, № 52—56.
Чешайръ, Бёрдъ, Блэкбёрнъ и Чапмэнъ, № 633—254.
Чигоринъ, № 518—214.
— и Алапинъ, № 67—61, № 126—88, № 358—163, № 533—219, № 567—231.
— и Арнольдъ, № 54—57.
— и Ашаринъ, № 391 — 174, № 587 — 238, № 595—241.
— и Бёрдъ, № 56—57.
— и Бёрнъ, № 482—203.
— и Блэкбёрнъ, № 628—252.
— и Вальбродтъ, № 556—227.
— и Васильевъ, Костровицкій и Лизель, № 286—139.
— и Винаверъ, № 114—79, № 491—205.
— и Гельвигъ, № 269—133.
— и Госсипъ, № 275—135.
— и Гунсбергъ, № 69 — 61, № 270 — 134, № 271—134.
— и гр. Дорреръ, № 175 — 98, № 382 — 171, № 383—172.
— и Зельманъ, № 473—199, № 631—253.
— и Зыбинъ и Отто, № 144—89.
— и Каро, № 369—167.
— и Кнорре, № 78—65.
— и Ласкеръ, № 186 — 102, № 261 — 130, № 557—227.
— и Леви, № 105—75.
— и Макензи, № 322—151, № 649—261.
— и Марко, № 406—178.
— и Мизесъ, № 283—138.
— Мясниковъ, Шифферсъ и Черневскій, № 52—56.
— Мясниковъ и Колокольцовъ, № 266—132.
— и Мясниковъ, № 313—149.
— и Пильсбери, № 217—112, № 392 — 174, № 401—177, № 659—265, № 660—266.
— и Поллокъ, № 348—159.
— и де Риньеръ, № 548—223.
— и Скипуортъ, № 559—228.
— и Соловцовъ, № 265—132, № 381—171.
— и Союзники, № 15 — 41, № 232 — 119, № 378—170, № 470—198.
— и Стейницъ, № 60 — 59, № 90 — 71, №№ 134, 135—85, № 142—87, № 173—97, № 234—119, № 272—135, № 285—139, № 377—169, № 412—180, № 646—260.
— и Таррашъ, № 256 — 128, № 558 — 228, № 654—263.
— и кн. Урусовъ, № 177—99.
— и Харузекъ, № 80 — 67, № 527 — 217, № 663—267, № 670—270.
Чигоринъ и Цукерторть, № 189 — 103, № 197 — 105, № 236—120, № 243—123.
— и Шабельскій, № 131—84, № 460—195.
— и Шифферсъ, № 68 — 61, № 291 — 141, № 292—142, № 404—178.
— и Шлёцеръ, № 211—110.
— и Шмидтъ, № 57—58, № 474—200, № 547—223.
— и Шовальтеръ, № 55—57.
— и Юревичъ, № 619—249.
Чапмэнъ, Блэкбёрнъ, Бёрдъ и Чешайръ, № 633—254.

Шабельскій и Чигоринъ, № 131—84, № 460—195.
Шаллопъ, № 40—28.
— и Андерсенъ, № 112—78, № 187—102.
— и Блэкбёрнъ, № 658—265.
— и Винаверъ, № 612—247.
— и Гёрингъ, № 30—46.
— и Гунсбергъ, № 289—141.
— и Колишъ, № 164—95.
— и Кордель, № 203—107.
— и Линшютцъ, № 235—120.
— и Минквицъ, № 151—91.
— и Нильсенъ, № 549—224.
— и Паульсенъ, № 411—180, № 608—245.
— и Поллокъ, № 121—81.
Шамулье, Деложъ, Дюмоншо и Кизерицкій, № 439—188.
— и Кизерицкій, № 411—189.
— Союзники и П. Морфи, № 565—230.
Шварцъ и Паульсонъ, № 564—230.
Шеве фонъ и Мароци, № 563—230.
— и Юревичъ, № 617—248.
Шипилинъ и бар. де Линьеръ, № 296—143.
Шифферсъ и Алапинъ, № 85 — 69, № 264 — 132, № 274—135, № 302—145.
— и Ашаринъ, № 221—116, № 606—214.
— и фонъ Барделебенъ, № 363—165.
— и Бёрнъ, № 578—235.
— и Бардъ, № 385—172.
— и Вальбродтъ, № 580—235, № 662—267.
— и Винаверъ, № 262—131.
— Винаверъ и Ашаринъ, № 586—237.
— и Калинскій, № 176—98, № 326—153.
— и Лизель, № 317—150.
— и Макензи, № 367—166.
— и Митропольскій, № 300—145, № 640—257.
— и NN., № 336—155, № 405—178.
— и Н. Х., № 395—175.
— и бар. Нольде, № 174—98.
— и Пильсбери, № 200—106.
— Полнеръ, Синицынъ и Хомутовъ, № 467—197.
— и Х, № 37—49.
— и Стейницъ, № 76 — 65, № 353 — 161, № 568—231.
— и Хардинъ, № 215—112.
— и Хо—скій, № 237—121.
— и Чигоринъ, № 68 — 61, № 291 — 141, № 292—142, № 404—178.
— Черневскій, Чигоринъ и Мясниковъ, № 52—56.
— и Шмидтъ, № 41—51, № 592—240.
— и Шумовъ, № 316—150.
— и Юревичъ, № 143—88.
Шлехтеръ и Бёрнъ, № 666—268, № 671—271.
— и Вальбродтъ, № 551—225, № 661—267.
— и Стейницъ, № 362—161, № 428—185.
— и Шовальтеръ, № 579—235.
— и Яновскій, № 314—149, № 669—270.
Шлёцеръ и Чигоринъ, № 211—110.
Шлиманъ и Клифотъ, № 310—148.
— и Ланге, № 214—111.
Шлиперъ и Зуле, № 93—72.
Шмидтъ и Уайтъ, № 531—218.
— и Х., № 418—182.
— и Цукерторть, № 552—225.
— и Чигоринъ, № 57—58, № 474—200, № 547—223.
— и Шифферсъ, № 41—51, № 592—240.
Шницлеръ, № 18—26.
— и Гиппъ, № 312—149.
— и Кокелькорнъ, № 59—58.

Шовальтеръ и Алапинъ, № 562—229.
— и Гейнрихсенъ, № 637—256.
— и Конъ, № 672—271.
— и Мароця, № 324—152.
— и Чигоринъ, № 55—57.
— и Шлехтеръ, № 579—235.
Штейнкюлеръ и Х., № 396—175.
Шультеаъ и Зуле, № 528—217.
— и Кизерицкій, № 523—216.
— и Морфи, № 170 — 96, № 208 — 110. № 397—176, № 541—221.
Шумовъ и Винаверъ, № 42—51, № 188—103.
— и Колишъ, № 83—68.
— и Шифферсъ, № 316—150.

Эйзенштидтъ и Клеменцъ, № 163—94.
Эльсонъ и Гикенъ, № 328—153.
— и Уайтмэнъ, № 337—155.
Эльфингъ и Линдвнъ, № 338—156.
Зиглишъ и Блэкбёрнъ, № 675—272.
Зиглишъ и Винаверъ, № 247—124.
— и Готтшалль, № 372—168.
— и Паульсенъ, № 374—168.
Зисоръ и Мак.-Доннель, № 380—170.
Эслингъ и Гольдсмитъ, № 31—47.

Юлинъ и кн. У., № 238—121.
Юревичъ и Чигоринъ, № 619—249.
— и фонъ Шене, № 617—248.
— и Шифферсъ, № 143—88.

Якубовичъ и Апполонарій, № 425—184.
— и Арнольдъ, № 128—88.
Янковичъ, В. Н., № 19—26.
Яновскій и Алапинъ, № 357—162.
— и Альбинъ, № 651—262.
— и Липве, № 240—122.
— и Стейницъ, № 525—216, № 526—217.
— и Шлехтеръ, № 314—149, № 669—270.