



Извѣстія Общества Изученія Олонецкой губерніи

СОДЕРЖАНІЕ.

	стр.
I. Проточныя „малыя“ озера и рыболовство въ нихъ въ Лодейнопольскомъ уѣздѣ. Н. Пушкаревъ	1
II Мѣсторожденіе и разработка тяжелаго шпата въ Олонецкой губерніи. Федоръ Каунъ	60
III. Возможность сбора лекарственнаго матеріала и культуры лекарственныхъ растений въ Олонецкой губерніи. В. Волейко	69
IV. Матеріалы для ботанико-географическаго изученія Петрозаводскаго уѣзда. Ф. Дингельштедтъ	85
V. Изъ Олонецкой старины. (Матеріалы А. П. Воронова). М. Правдинъ	110
VI. † Н. О. Лѣсковъ. В. Крыловъ	121
VII. Критика и библіографія. Кинешемскій календарь—ежегодникъ на 1916 г. В. К.	126
VIII. Библіографическій указатель литературы, имѣющей отношеніе къ Европейскому Сѣверу (съ 1 янв. 1915 г.).	127

Открыта подписка на 1916 г. на журнал:

Извѣстія Общества Изученія Олонецкой губерніи.

— Годъ изданія — ЧЕТВЕРТЫЙ. —

Выходятъ 8 разъ въ годъ, книжками около 3 печатныхъ листовъ каждая
(По мѣрѣ надобности помѣщаются иллюстраціи и карты).

ПРОГРАММА ЖУРНАЛА:

Статьи и доклады по изученію края, преимущественно въ отношеніи историческомъ, географическомъ, естественно-научномъ, бытовомъ, культурномъ и экономическомъ, а также по выясненію условій его всесторонняго развитія; научные вопросы, связанные съ изученіемъ края въ указанныхъ отношеніяхъ. Текущая дѣятельность Общества изученія Олонецкой губерніи. Хроника правительственной, общественной и частной инициативы въ дѣлѣ изученія губерніи, развитія ея производительныхъ силъ и условій жизни населенія. Отдѣльныя статьи, замѣтки и сообщенія о жизни края и его изученіи. Обзоръ текущей литературы о краѣ. Указатель литературы по всѣмъ вопросамъ, касающимся края. Справочный отдѣлъ по вопросамъ, связаннымъ съ дѣятельностью Общества. Отвѣты редакціи. Объявленія.

ПОДПИСНАЯ ПЛАТА, съ доставкой и пересылкой:

	На годъ:	На 1/2 года:	На 1/4 года:	На 1 мѣс.:
для членовъ О-ва:	8 кн.—3 р.	4 кн.—1 р. 50 к.	2 кн.—75 к.	1 кн.—40 к.
для прочихъ подписчиковъ:	—4 р.	—2 р. — к.	—1 р.	—60 к.

Съ пересылкой за границу 4 руб. въ годъ.

Періодич. изданія и объявл. объ нихъ охотно принимаются въ обмѣнъ.

Всякаго рода запросы должны снабжаться почтовыми марками или открытками для отвѣта.

Подписка и объявленія въ Петрозаводскѣ принимаются: въ Правленіи О-ва (въ помѣщеніи Губернскаго Правленія); въ Губ. Типографіи, въ книжномъ маг. Мазилова, въ Гостинномъ дворѣ. Гг. иногородніе подписчики и публикаторы благоволятъ обращаться по адресу.

Петрозаводскъ, Правленіе Общества Изученія Олонецкой губ. (По редакціи).

Доставляемыя въ редакцію статьи должны быть за подписью и съ адресомъ автора. Статьи безъ обозначенія условій, считаются бесплатными и могутъ быть оплачены по усмотрѣнію редакціи.

Пробы №№ высылаются за 6 семикоп. марокъ, которыя при подпискѣ засчитываются въ уплату. За перемѣну адреса просимъ выслать 5 семикоп. марки.

Стг. издатель:

Предсѣд. Правленія О-ва
изученія Олонецкой губ.

А. В. Шидловскій.

Редакторы: { И. И. Благовѣщенскій.
Горн. Инж. Б. Н. Михайловъ.

ИЗВѢСТІЯ ОБЩЕСТВА ИЗУЧЕНІЯ ОЛОНЕЦКОЙ ГУБЕРНІИ.

Томъ VI. **** 1915 г. **** № 5—8.

Проточкыя „малыя“ озера и рыболовство въ нихъ въ Лодейнопольскомъ уездѣ.

I. Озера въ бассейнѣ р. Ояти.

(Продолженіе ¹⁾).

Послѣ напечатанія первой главы въ мое распоряженіе поступили анкетные бланки о двухъ озерахъ Оятскаго бассейна—Пелчужень и Ширинское, Заостровской волости, настолько интересныхъ, что на нихъ необходимо остановиться

Расположенное дальше отъ р. Ояти оз. Пелчужень, площадью около 4 десятинъ, при глубинѣ до 17 сажень, населяютъ 7 видовъ рыбы: щука, налимъ, окунь, плотва, лещъ, карась и укля, а въ озерѣ Ширинскомъ, расположенномъ на ручьѣ, вытекающемъ изъ оз. Пелчужень и имѣющемъ стокъ—ручей прямо—въ рѣку Оять, живутъ только 4 породы: щука, окунь, плотва и карась. Между тѣмъ это озеро имѣетъ площадь въ 5 десятинъ и глубину до 5½ сажень. Природныя условія, судя по анкетнымъ свѣдѣніямъ, болѣе благопріятны для Ширинскаго озера: большая площадь, меньшая глубина, большій весенній подъемъ воды, пашни, луга и кустарники по берегамъ, тогда какъ оз. Пелчужень съ болотистыми заросшими трестю берегами окружено однимъ лѣсомъ. Дно у озера Пелчужень покрыто пескомъ и лишь у береговъ травой, а на Ширинскомъ озерѣ оно хотя и травянисто, но илисто и мѣстами зарастаетъ мхомъ. Однако, условія, созданныя человекомъ, гораздо хуже для Ширинскаго озера, такъ какъ на берегахъ его находятся двѣ деревни—Шириничи и Смолькова, т. е. около 35 дворовъ. Воду для себя онѣ берутъ, конечно, изъ р. Ояти, текущей тутъ же, но отбросы ихъ хозяйства остаются конечно въ озерѣ. Отъ загрязненія Ширинское озеро затягивается иломъ и дѣлается

¹⁾ См. «Извѣстія», 1811 г., № 5.

неудобнымъ для жизни рыбы, а близость озера къ жилѣ дѣйствуетъ усиленному вылову изъ него рыбы: въ итѣ этомъ озерѣ перевелись налимъ, лещъ и укляя. То, что я рѣзко выражено на примѣрѣ двухъ названныхъ озеръ, прѣдидеть медленно и постепенно и на другихъ озерахъ Оятъ района. Замѣчательно и то, что небольшое по размѣрамъ, испорченное еще хозяйствомъ человѣка, озеро Пелчужень лено семью видами рыбъ, среди которыхъ лещъ зани видное мѣсто, тогда какъ въ очень многихъ озерахъ го большаго размѣра, но испорченныхъ человѣкомъ, живутъ или „пять рыбъ“ или только 4 и 3 породы. Въ этомъ иметъ заключается поучительность даваемого названными озѣ примѣра.

Прочія данныя объ этихъ озерахъ, рыбахъ, въ водящихся, и рыболовствѣ приведены ниже.

Оз. Ширинское.		Оз. Пелчужень.
Наибольш. длина . . .	250 саж.	200 саж.
» ширина . . .	50 »	60 »
Притоки: }	Ручей изъ озера Пелчужень.	—
Истоки: }	Ручей въ рѣку Оять.	Ручей въ Ширинское озеро.
Наибол. глубина . . .	5½ саж.	17 саж.
Площадь озера . . .	5 дес.	4 десят.
Есть ли острова?	Нѣтъ.	Нѣтъ.
Характеръ дна. Илъ, трава.		Песокъ, трава.
» береговъ. Низкіе.		Низкіе, отлогіе.
Угодья на берегахъ. }	Пашня, покось, болото, кустарн.	Лѣсъ.
Высота весен. воды.	3 арш.	2 арш.
Есть ли сплавъ?	Нѣтъ.	Нѣтъ.
Кто владѣетъ?	Крестьяне.	Частн. лица.
Есть ли деревни на берегу?	Шириничи и Смолькова.	Нѣтъ.
Окунь . . .	1 ¼—½—2½ ф.	x 1—3 ф.
Щука . . .	1 1—2—5 ф.	i 3—30—40
Плотва . . .	x ⅓—¼—1 ф.	x ½—1 ф.
Лещъ . . .	—	x 2—5—8 ф.
Карась . . .	o ½—1 ф.	i ½—3 ф.
Укляя . . .	—	i въ ⅓ ф.
Налимъ . . .	—	o 1—2 ф.

Періодъ лова.	Весна и лѣто.	Весна—осень.
Главный ловъ.	» »	Весна.
Ловятъ на себя.	4—5	2—6
» » прод.	?	—
Общій уловъ . .	10 п. (?)	6 п. (?)
Стоимость улова	30 р. (?)	15 р.
Орудія лова.	<div> <div>Мердушка—50 к.</div> <div>Частикъ --1 руб.</div> <div>Бродецъ--5 руб.</div> </div>	<div>Дужка (=мерда)—1 р.</div> <div>Частикъ -40 р.</div> <div>Неводъ -25 р.</div> <div>Сѣть--2 руб.</div>

Уменьшенія рыбы въ этихъ озерахъ не замѣчается. Крупная рыба съ Ширинскаго озера продается мѣстнымъ жителямъ по цѣнѣ: плотва—2 р., окунь и карась—3 р. 20 к. и щука—4 р. за пудъ. При наличности этихъ данныхъ можно думать, что Ширинское озеро дастъ за годъ до 10 п. рыбы, на сумму около 30 рублей.

Такимъ образомъ, лещевыхъ озеръ въ Оятскомъ бассейнѣ оказывается не 18 ¹⁾, а уже 19. Хотя типъ оз. Пелчужень по составу своихъ рыбъ является новымъ, ранѣе еще не встрѣчавшимся, однако, выводы, изложенные ранѣе о лещевыхъ озерахъ, отъ этого не мѣняются. Своеобразенъ также составъ рыбъ и въ Ширинскомъ озерѣ, что, повидимому, надо отнести къ его загрязненію и заиливанію.

Всего теперь описано 72 озера въ Оятскомъ бассейнѣ, общою площадью въ 13614 десятинъ или 136 кв. в.; общій уловъ, считая на свѣжую рыбу, составляетъ 16,091 п. въ годъ, а стоимость его, если бы онъ былъ весь проданъ,—36,125 руб. ²⁾.

II. Озера въ бассейнѣ р. Свири.

Проточныя озера, лежащія въ бассейнѣ р. Свири, находятся въ Лодейнопольскомъ уѣздѣ въ предѣлахъ, главнымъ образомъ, слѣдующихъ 4 волостей: Заостровской, Мирошкинской, Подпорожской и Юксовской. Общее число ихъ, судя по анкетнымъ даннымъ, значительно меньше озеръ бассейна р. Ояти, площадь ихъ также въ общемъ не столь значительна, какъ „оятскихъ“ озеръ, и расположены они преимущественно въ самыхъ верховьяхъ лѣвыхъ притоковъ р. Свири, главнымъ образомъ, на водораздѣлахъ между этими притоками и притоками р. Ояти. Рыбное населеніе присвирскихъ озеръ очень однообразно сравнительно съ озерами бассейна р. Ояти и не столь богато ви-

¹⁾ „Извѣстія“ 1914 г., № 5, стр. 23.

²⁾ Срав. „Извѣстія“, 1914 г., № 5, стр. 28.

дами. Здѣсь ловятся и водятся только 15 породъ: угорь, сигъ, ряпушка, гариусъ, судакъ, окунь, ершъ, щука, налимъ, лещъ, плотва, язь, карась, укля и густера, при чемъ многія изъ нихъ встрѣчаются лишь въ одномъ какомъ-либо озерѣ. Такъ какъ составъ рыбнаго населенія зависитъ отъ ряда физико-географическихъ условій—свойства котловины, занятой озеромъ, величины и глубины озера, характера дна и береговъ и проч., то при отсутствіи достаточно полнаго матеріала для сужденія о всѣхъ этихъ условіяхъ, самый составъ рыбъ, населяющихъ различные озера, можетъ служить основаніемъ для классификаціи озеръ. Если разсматривать присвирскія озера съ такой точки зрѣнія, то оказывается, что лишь одно озеро—Лахтинское, Заостровской вол., населено 10 видами рыбъ, одно Юковское, Юковской вол., имѣетъ 9 видовъ рыбъ и лишь два озера—Ивовое, Мпрошкинской вол., и Вонозеро, Подпорожской вол., включаютъ по 8 видовъ рыбъ. Всѣ остальные озера, какъ бы малы или велики они ни были, глубоки или мелки, содержатъ лишь отъ 1 до 7 видовъ и могутъ быть раздѣлены на особые типы по числу и составу населяющихъ ихъ рыбъ, принадлежащихъ къ слѣдующимъ видамъ: окунь, ершъ, щука, налимъ, плотва, карась, лещъ и укля (она же, по мѣстному, салага).

Въ озерахъ съ одною поро도로 живетъ только одинъ окунь; это будетъ типъ 1-й.

Въ озерахъ, имѣющихъ 2 вида рыбъ, встрѣчаются окунь и щука—типъ 2-й или окунь и ершъ—типъ 2-а.

Если въ озерѣ живутъ три вида рыбъ, то это будутъ: типъ 3—окунь, щука и плотва и типъ 3-а—окунь, щука и налимъ, т. е. типъ 3, въ которомъ плотву «замѣняетъ» налимъ.

Въ свирскихъ озерахъ съ 3 породами рыбъ живутъ 4 вида изъ слѣдующихъ: окунь, щука, налимъ и плотва.

Въ озерахъ съ 4 видами водятся: окунь, ершъ, щука и плотва; это будетъ типъ 4.

При 5 видахъ имѣется только одинъ типъ: окунь, щука, налимъ, плотва и ершъ типъ съ «пятью рыбами», распространенный среди оятскихъ озеръ.

Если къ типу 5 прибавить леща, то получится довольно стойкій 6-й типъ, въ который входятъ: окунь, щука, налимъ, плотва, ершъ и лещъ; если же къ типу 5 прибавимъ ряпушку, то получимъ новый типъ 6-а, имѣющийся въ водѣ озера Урозера. Такимъ образомъ, въ озерахъ съ 6 видами живутъ въ свирскомъ бассейнѣ 7 породъ: щука, окунь, ершъ, налимъ, плотва, лещъ и ряпушка.

Если къ типу 6 прибавить язя или укля, то для озеръ съ 7-ю видами рыбъ получимъ два типа: типъ 7—окунь, щука,

налимъ, плотва, ершъ, лещъ и язь и типъ 7-а—окунь, щука, налимъ, плотва, ершъ, лещъ и уклея.

Характерно, что сочетаніе рыбъ типа 7-а цѣликомъ встрѣчается въ озерахъ съ 9 и 10 видами рыбъ.

Въ озерахъ съ 7 породами живутъ 8 видовъ, а именно: щука, окунь, ершъ, налимъ, плотва, лещъ, уклея и язь, тогда какъ въ подобныхъ же оятскихъ озерахъ живетъ въ разномъ составѣ 10 видовъ.

Въ озерахъ съ 8 видами живутъ по р. Свири 10 породъ: щука, окунь, ершъ, налимъ, плотва, лещъ, уклея, карась, угорь и гаріусъ, а въ бассейнѣ р. Ояти—12 породъ.

Озеръ съ 9 и 10 породами въ бассейнѣ р. Свири по одному (Юковское и Лахтинское), тогда какъ по Ояти первыхъ 3 озера, а вторыхъ 6.

Разумѣется, указанные типы, хотя они и существуютъ въ природѣ, являются схемами, примѣняемыми въ дальнѣйшемъ для удобства классификаціи озеръ, такъ какъ травоядную плотву, конечно, нельзя „замѣнять“ хищнымъ налимомъ или язью уклеєю.

Не трудно видѣть изъ сказаннаго существенную разницу присвирскихъ и приоятскихъ озеръ. Последнія, даже при столь же небольшомъ количествѣ видовъ, гораздо разнообразнѣе по составу рыбъ, населяющихъ озеро. Мало того, въ оятскихъ озерахъ *угорь* нерѣдкій гость, тогда какъ здѣсь онъ попадаетъ только въ Лахтинскомъ озерѣ и въ Иввозерѣ; тамъ много озеръ съ *ряпушкой*, а здѣсь только одно—Урозеро, Подпорожской вол.; тамъ встрѣчаются *сигъ* и *форель* (форель), а здѣсь ихъ вовсе нѣтъ; нерѣдокъ тамъ и *судакъ*, но въ нашемъ районѣ онъ встрѣчается лишь въ Юковскомъ озерѣ; *язь* тамъ обычная рыба, а здѣсь онъ рѣдкій гость—въ Сегежскомъ озерѣ, Заостровской волости, и въ Юковскомъ, Юковской вол.; даже *гаріусъ* и тотъ встрѣчается здѣсь только однажды—въ Вонозерѣ, Подпорожской волости. Зато лещевыхъ озеръ здѣсь 19 или 40% общаго числа, т. е. даже больше, чѣмъ въ оятскомъ бассейнѣ, гдѣ ихъ 19 или 25% общаго числа и, что замѣчательно, лещъ въ 12 изъ этихъ озеръ—а именно въ озерахъ типа 6, живетъ лишь съ «пятью рыбами»¹⁾. Далѣе, въ Лахтинское озеро заходитъ сигъ (вѣроятно, сиголовъ), котораго въ оятскихъ озерахъ нѣтъ нигдѣ. Такимъ образомъ, по сѣверную сторону свирско-оятскаго водораздѣла составъ рыбнаго населенія озеръ или типъ озеръ по составу породъ рыбы существенно отличается отъ таковаго же по южную сторону водораздѣла.

Чтобы убѣдиться въ этомъ, достаточно сравнить списокъ

¹⁾ Кромѣ озеръ типа 6 лещъ населяетъ озера: Вонозеро, Иввозеро, Лахтинское, Мальгозеро, Рыбье, Сегежское и Юковское.

8 видовъ рыбы приоятскаго озера Савозеро (щука, окунь, налимъ, плотва, ершь, *уклея*, *язь* и *ряпушка*) съ спискомъ 6 видовъ для присвирскаго озера Люговскаго, Мирошкинской вол. (окунь, щука, налимъ, плотва, ершь и *лещь*), которое лежитъ всего верстахъ въ 10-ти отъ перваго.

Самое рыбное присвирское озеро Лахтинское, Заостровской вол., имѣеть, судя по картамъ, характеръ старицы, оставшейся по правой сторонѣ р. Свири и не потерявшей еще связи съ этою рѣкою.

Размѣры озера и проч. даны въ таблицѣ II, № 19. Въ немъ живетъ 10 видовъ рыбъ, оно цѣликомъ содержитъ въ себѣ рыбъ типа 7-а, съ прибавкою густеры, угря и сига. Преобладаютъ: окунь, щука и плотва (типъ 3 а); рѣдко ловится сигъ, остальные рыбы водятся и ловятся. Здѣсь ловятъ на себя 10 и на продажу 15 домохозяевъ. Ловятъ круглый годъ, даже зимою, но главный ловъ осенью. Для лова примѣняютъ: частикъ частый неводъ? (домашней работы, стоящій вмѣстѣ съ снастями 60 р., и невода, сдѣланные дома изъ пряжи, выписанной изъ Петрограда, стоящіе до 300 руб. Уловы сбываютъ скупщикамъ, и мѣстнымъ жителямъ по цѣнѣ: плотва, уклея и густера по 80 коп. (для мѣстныхъ жителей) за пудъ, налимъ 2 р., окунь 2 ½—2 р. 30 к., щука 2 ½—2 р. 40 к., лещъ 4—3 ½ рубля ¹⁾ и сигъ 10 руб.

Въ анкетѣ нѣтъ никакихъ данныхъ, по которымъ можно было бы точно исчислить размѣръ здѣшняго рыболовства, немалого по мѣстнымъ условіямъ, если судить по цѣнамъ на орудія лова. Если положить, что каждый изъ 25 домохозяевъ ловить въ годъ лишь 6 п. въ среднемъ, то общій уловъ будетъ около 150 п. на сумму въ 450 рублей.

По отзыву съ мѣста, количество рыбы «значительно уменьшается съ открытіемъ товариществомъ бр. Нобель склада керосина при устьѣ озера Лахтинскаго: вліяетъ нефть». Въ такомъ объясненіи причины уменьшенія рыбы нѣтъ ничего невѣроятнаго. По озеру производится сплавъ лѣса въ плотахъ.

Большое, но мелкое (всего до 3 ½ арш.) *Сегезское* озеро, Заостровской вол. (табл. II, № 37), пересекаемое границею Лодейнопольскаго и Олонецкаго уѣздовъ, заключаетъ 7 видовъ рыбъ, входящихъ въ типъ 7, т. е. типъ 6 съ прибавкою *язя*, который ловится здѣсь очень рѣдко, тогда какъ «ершь и окунь, мелкой породы», а также щука встрѣчаются чаще всего. Рыба водится такого размѣра: щука въ 2—7—25—40 ф., окунь — въ 1 ½—

¹⁾ Первая, высокая цѣна—для мѣстныхъ жителей, вторая, низкая—для скупщиковъ.

6—7—10 ф. ¹⁾), ершь—въ $\frac{1}{32}$ — $\frac{1}{8}$ ф., налимъ—въ 1—10 фун. плотва— $\frac{1}{4}$ — $\frac{1}{2}$ —1 ф., лещъ—1 $\frac{1}{2}$ —3—5 фун., язь—до 5 ф. ²⁾). На это незаселенное озеро, принадлежащее казнѣ и Александро-Свирскому монастырю и отстоящее отъ ближайшихъ селъ на 7 верстъ, приѣзжаютъ ловить рыбу всего 14 человекъ, причемъ 10 изъ нихъ ловятъ на себя, а четверо и на продажу. Для ловли рыбы имѣются всего 2 лодки, такъ что безлодочные рыбаки для передвиженія по озеру дѣлаютъ плоты. На озерѣ «спеціальной ловли» нѣтъ. Самое озеро было когда то глухимъ, но «казна» выкопала Сегежскую канаву въ рѣку Сегежу, а другая канава проведена въ р. Обжанку. Канавы эти въ нѣкоторыхъ отвѣтныхъ бланкахъ названы рѣкою Сегежею и р. Обжанкою, тогда какъ въ другихъ отвѣтахъ Сегежское озеро названо совершенно глухимъ. Такого названія теперь оно однако не заслуживаетъ. Ловушками служатъ лѣтомъ и осенью сѣтка (2—5 р.), весною мережка (2—3 р.), а зимою неводъ (100 р.). Окунь, налимъ и щука продаются по 6 р., лещъ по 4 р., плотва—1 р. 60 к. и ершь—1 р. 40 к. за пудъ. Уменьшенія рыбы не замѣтно. Вылавливаютъ всѣ будто бы только 84 пуда рыбы въ годъ; изъ нея 24 п. продается.

Въ Мирошкинской волости интересно оз. Иввозеро (таб. II, № 10). По составу рыбъ оно представляетъ типъ 6 съ прибавкою карася и угря, т. е. имѣетъ 8 видовъ рыбъ. Карась и угорь встрѣчаются, какъ исключеніе, а чаще всего ловятся щука и окунь. Ловомъ рыбы сѣтью и удочкою только для себя, и притомъ лѣтомъ, занимаются здѣсь 3 домохозяина, принадлежащіе къ составу крестьянскаго общества и «владѣльцевъ озера». Количество рыбы на этомъ длинномъ и узкомъ озерѣ не убываетъ. Соединяется оно съ р. Свирью, вѣроятно, какимъ нибудь ручьемъ (присутствіе угря иначе не объяснимо). Общій годовой уловъ, вѣроятно, 10 п. на 30 руб.

Въ Подпорожской волости интересны 3 озера: 1) Вонозеро, 8 видовъ рыбъ, типъ 7-а съ прибавкою хариуса, 2) Урозеро, 6 видовъ, типъ 5 съ прибавкою ряпушки и 3) Гилькенское съ 2 видами—окунемъ до 1 ф. и ершомъ до $\frac{1}{8}$ ф. Размѣры озеръ см. табл. II, №№ 5, 43 и 7. Въ Вонозерѣ преобладаютъ окунь и плотва, въ Урозерѣ чаще всего встрѣчаются, повидимому, щука, окунь, плотва и ряпушка, а въ Гилькенскомъ, повидимому, — ершь.

Ловятъ въ этихъ озерахъ только на себя, а именно: въ

¹⁾ Цифры эти встрѣчаются въ 6 отвѣтныхъ бланкахъ, изъ которыхъ 5 написаны и подписаны разными лицами. Такихъ огромныхъ окуней нигдѣ въ Олонецкой губерніи (да, вѣроятно, и вообще нигдѣ) не встрѣчается.

²⁾ Въ одномъ отвѣтѣ показана еще густера отъ $\frac{1}{4}$ до $\frac{1}{2}$ ф. въ рыбѣ.

Вонозерѣ 5—20 лодокъ, добывая до $\frac{1}{2}$ —1 п. сушеной рыбы, въ Урозерѣ 4 лодки, добывая $\frac{1}{4}$ —1 п. сушен. и солен. рыбы, въ Гилькенскомъ 3 лодки, не дѣлая себѣ запаса (?).

Въ Вонозерѣ главный ловъ весною и лѣтомъ, въ Урозерѣ—лѣтомъ, а въ Гилькенскомъ—ловятъ только весною. Для лова примѣняются орудія:

1) въ Вонозерѣ: мердушка—1 р., мережка— $1\frac{1}{2}$ р., сѣтка—3 р. и неводокъ—20 р.; 2) въ Урозерѣ: мердушка— $1\frac{1}{2}$ руб., маленький неводъ—10 р. и большой неводъ—50 р.; 3) въ Гилькенскомъ: мердушка—1 р. 60 к. и крючки—по 1—10 коп. за штуку.

Можно полагать, что добываютъ рыбы за годъ: въ Вонозерѣ до 100 п., въ Урозерѣ—20 п. и въ Гилькенскомъ до 15 п., а во всѣхъ трехъ до 135 п., рублей на 300, если бы весь уловъ былъ проданъ.

Въ Юковской волости заслуживаетъ особаго вниманія значительное озеро Юковское (см. табл. II, № 48), въ которомъ водятся 9 видовъ разныхъ рыбъ, въ томъ числѣ судака, и, кромѣ того, раки. Всѣ рыбы входятъ въ типъ 7-а съ прибавкою судака и язя и—что замѣчательно—ловятся всѣ «въ одинаковомъ количествѣ», т. е. ни одна порода не преобладаетъ, хотя, повидимому, плотва, ершъ и окунь встрѣчаются какъ будто рѣже остальныхъ. Раки встрѣчаются въ маломъ количествѣ и въ общемъ мелкіе.

Повидимому, это самое рыбное озеро всего Лодейнопольскаго уѣзда. Оно принимаетъ въ себя двѣ сплавныхъ рѣки Шимаксу и Веранду и ручей Вакшусъ, а выпускаетъ въ Свирь рѣку Святуху. На озерѣ всего 1 небольшой поросшій травой островокъ, но берега озера полны заливчиковъ, отлоги, мѣстами каменисты или песчаны, заняты пашнями и покосами и лишь мѣстами покрыты болотами и кустарникомъ; дно у береговъ мѣстами заросло травой, илисто, но вообще грунтъ крѣпкій—песчаный, частью камни. Очертанія и характеръ береговъ, а также разнообразный составъ дна озера и его незначительная глубина—даже на ямахъ не выше 10 саж.—создаютъ благоприятныя условія для жизни рыбъ и ихъ пищи въ этомъ небольшомъ водоемѣ, являющемся какъ бы самостоятельнымъ небольшимъ бассейномъ.

На озерѣ этомъ ловятъ для себя, а частью и для продажи до 270—300 домохозяевъ, при чемъ у нихъ бываетъ до 50 лодокъ,—число очень большое для озера только въ 10,2 кв. в. по Стрѣльбицкому.

Въ виду столь важнаго значенія Юковского озера необходимо подробнѣе остановиться на рыбахъ и рыболовствѣ этого озера.

Окунь ловится здѣсь въ $\frac{1}{2}$ —3 и 4 (!) фунт.; плотва—въ $\frac{1}{8}$ — $\frac{1}{4}$ и $1\frac{1}{2}$ ф.; ершь—до $\frac{1}{4}$ ф.; щука въ 3—5—10 ф. и до $1\frac{1}{4}$ п.; налимъ въ 2—3 ф. и до 10—12 ф.; лещъ въ 3—7—10 и до 12—15 ф.; судакъ въ 3—7—10 ф. и до 20—35 ф.; язь въ 2—3 ф. и до 5—9 ф.; много рыбы крупныхъ породъ ловится и въ 1 ф. вѣсомъ; ракъ въ среднемъ мелкій. Какъ видно, здѣсь хороши условія для окуня, недурны и для ерша, хорошо чувствуютъ себя и щука, лещъ съ яземъ и судакъ; нѣсколько, быть можетъ, хуже условія для плотвы и налима.

Нѣсколько лѣтъ тому назадъ были посажены раки, взятые съ р. Свири.

Право рыболовства принадлежитъ мѣстнымъ крестьянамъ, жителямъ селенія Юксовичи, т. е. слѣдующихъ 14 прибрежныхъ деревень: Конецъ, Подбережье, Наволокъ, Габаново, Кустово, Гришкино, Поднаволокъ, Климшинская, Семеновская, Родіонова, Погостъ, Кишковщина, Соболевщина и Рябовщина ¹⁾. Во всѣхъ этихъ деревняхъ въ 1905 году жило 250 семей крестьянъ, занимавшихъ 270 домовъ и имѣвшихъ въ своемъ составѣ 690 мужчинъ и 742 женщины, т. е. 1432 человѣка; кромѣ того тамъ же жило 2 некрестьянскихъ семьи въ составѣ 9 человѣкъ въ обѣихъ (церковный причтъ?).

Рыболовство производится круглый годъ—даже зимою, но главный ловъ весною и осенью. Право лова въ аренду никому не сдается. Артельнаго рыболовства нѣтъ, но встрѣчаются по 4 и по 6 человѣкъ хозяевъ при одной ловушкѣ, вѣроятно, при неводѣ и мутникѣ. Ловятъ во время навигаціи почти ежедневно.

Для лова примѣняются: невода въ 20 саж., стоимостью 50—60 р., мутники въ 25—60 р., «запускныя сѣти»—3 р., мережи—3 р., крючки или продольники—1 р., дорожка—1 р. 20 к. и удочка—10 к. Зимою примѣняютъ мережи, весною—мережи, невода, сѣти и продольники, лѣтомъ невода, мережи и продольники, осенью—невода и мутники. Вѣроятно, мутники, т. е. очень мелкочейные невода, примѣняются и въ другое время. Орудія лова изготовляютъ дома, сѣтное же полотно выписываютъ изъ Ревеля, а пряжу—изъ Петрограда.

Пойманная рыба всегда привозится сначала домой; здѣсь рыба, предназначенная къ отправкѣ въ Петроградъ или въ Вознесенъе, выдерживается въ садкахъ и на погребяхъ во льду; мелкая рыба, частью въ соленомъ или сушеномъ видѣ, продается окрестнымъ жителямъ, а часть, оставляемая ловцомъ себѣ, тоже

¹⁾ Въ списокѣ населенныхъ мѣстъ Олонецкой губерніи число деревень, расположенныхъ на берегу Юковского озера, показано 24, такъ какъ нѣкоторые приведенныя выше мѣстныя названія объединяютъ 2 и болѣе отдѣльныхъ официальныхъ деревень, напр. въ Концѣ 5 деревень, въ Соболевщинѣ 2 и проч.

сушится (мелочь, малекъ, сущикъ) и солится. На озеро это на-
ѣзжаютъ и скупщики за свѣжей крупной рыбой—лещемъ, суда-
комъ, яземъ и щукою. Для свѣжихъ леща и судака, а также
для сушенанаго малька (сущикъ) с. Вознесенье служитъ тоже хо-
рошимъ рынкомъ. Цѣны на рыбу таковы:

		Для мѣст. жителей.	Для скупщиковъ.	Рознич. цѣна за фунтъ.
Судакъ . . .		4—5—6 р.	6 р.	10—12 к.
Лещъ . . .	3 р. 60 к.—4—5 р.		4 р.—6 р.	9—10 к. ¹⁾
Щука . . .	3 р. 20.—4 р.	4 р.	Не скупаютъ.	{ 7—9 к.
Окунь . . .				{ 7—9 к.
Язь	2½—3—4 р.	8—10 к.		
Налимъ . . .	2½—3—4 р.	4—5—6 к.		
Плотва . . .	2—3 р.	3—4 к.		
Ершь . . .	2—3 р.	3—4 к.		
Моль ²⁾ су- щикъ . . .	6—8 р			15—20 к.
• Мелкая рыба	1 р. 20 к.—2 р.			—
Соленая рыба	—			5—7—8 к.

Живя всю жизнь около богатаго рыбнаго садка—озера.
мѣстные крестьяне добываютъ для себя лично каждый домохо-
зяинъ по 2—15—30 п. въ годъ свѣжей рыбы и 2—2 ½ п. су-
хой, сверхъ того нѣкоторые продаютъ: по 15—20—30—40 и
болѣе пудовъ свѣжей и не менѣе 3 ½ п. сухой рыбы. Считая,
что на 1 п. сухой идетъ 4 п. свѣжей, и принимая, что въ сред-
немъ каждый домохозяинъ добываетъ себѣ 5 п. и продаетъ 10 п.
свѣжя и ловить 1 п. молоди для себя и 1 ½ п. на продажу въ
годъ и что домохозяевъ, ловящихъ рыбу, 100 человекъ, найдемъ
размѣръ приблизительнаго годового улова:

себѣ: . . . свѣжя 500 п. + моли 400 п., всего 900 п.

на продажу: » 1000 » + » 600 » » 1600 »

общій же уловъ будетъ около 2500 п. въ годъ, т. е. примѣрно
2,4 пуда съ каждой десятины площади озера. Въ 1000 п. свѣжя,
идушаго на продажу, входитъ, какъ видно было выше, судакъ,
лещъ и щука, и притомъ вообще крупная рыба. Считая за пудъ
ея въ среднемъ 4 ½ р., стоимость продаваемаго свѣжя опредѣ-
лится въ 4500 р. въ годъ; стоимость свѣжя, оставаемаго себѣ,
не дороже 2 ½ р. за пудъ, т. е. около 1250 руб. Моль въ ко-
личествѣ 1000 п. дастъ сущика 250 п., а это, при цѣнѣ въ
среднемъ по 7 руб. за пудъ его, составитъ 1750 руб.; при этомъ
сѣѣдаемый самими крестьянами сущикъ стоитъ 700 р., а выво-
зимый на рынокъ 1050 руб

¹⁾ Отъ 1 фунта вѣсомъ.

²⁾ Т. е. мольё, малекъ.

Въ итогѣ приведенные расчеты показываютъ, что мѣстные крестьяне сами сѣдаютъ рыбы на 1950 р. и вывозятъ на рынокъ на 5550 р., т. е. каждый домохозяинъ въ среднемъ рублей на 55 въ годъ, приче́мъ ему приходится продать 11.5 пудовъ рыбы, оставляя себѣ съ семьею, т. е. на 5 душъ, только 6 п. на весь годъ.

Всего же Юксовское озеро даетъ рыбы 2500 п. на 7500 р. въ годъ. Средняя годовая доходность десятины поверхности этого озера очень высока, сравнительно съ приведенными ранѣе цифрами доходности различныхъ озеръ системы р. Ояти. а именно 7 р. 35 коп. въ годъ, тогда какъ Оренжинское даетъ всего 3¹/₄ р., а Гонгинское 2¹/₂ р. Конечно, всѣ эти цифры имѣютъ лишь относительное значеніе и никоимъ образомъ не могутъ быть принимаемы за безусловно вѣрныя, чему прежде всего препятствуетъ самый способъ ихъ полученія—анкета, а не кропотливое изслѣдованіе, лишенное всякихъ ошибокъ. Тѣмъ не менѣе приведенныя цифры любопытны и сами по себѣ, и въ особенности по тѣмъ выводамъ, которые можно изъ нихъ сдѣлать.

Промыселъ моля, т. е. ловъ мальковъ, который вездѣ производится въ Олонецкой губерніи и почти всюду остается неуловимымъ, на Юксовскомъ озерѣ какъ бы раскрываетъ свои тайны, а знать ихъ небезполезно и въ практическомъ отношеніи хотя бы за тѣмъ, чтобы судить о прибыльности или убыточности этого вида промысла въ ряду другихъ промысловъ и о вредѣ или безвредности для даннаго водоема. На Юксовскомъ озерѣ ловятъ 1500 п. крупной и мелкой рыбы и 1000 п. моля, т. е. малька, овсинку. Ловъ малька такимъ образомъ составляетъ 40% всего улова. Цѣнность же крупной и мелкой рыбы 5750 р. въ годъ, а моля только 1750 р., т. е. лишь 23,3 % общей стоимости улова, если бы его полностью продать. Отсюда видна убыточность лова малька, несмотря на то, что 1 ф. его вдвое дороже 1 ф. свѣжаго судака, самой дорогой рыбы. Прямой расчетъ заставляетъ, такимъ образомъ, отказаться отъ столь невыгоднаго промысла. Но, можетъ быть, моль, подрастая, объѣстъ крупныхъ рыбъ даннаго водоема, и послѣднія уменьшатся въ количествѣ—скажутъ мнѣ. На это можно возразить, что малекъ ѣстъ не то, что крупная рыба, что онъ самъ служитъ отличнымъ кормомъ цѣннымъ промысловымъ рыбамъ даже своей же породы: окунька-овсинку съ аппетитомъ скушаютъ и взрослый окунь, не жалѣющій «своего брата», и щука; плотвою питаются всѣ хищники — окунь, щука, судакъ; щука и судакъ тоже ѣдятъ собственную молодъ. За чѣмъ же человѣку отнимать у нихъ кормъ, создавая при этомъ себѣ невыгодный заработокъ. На водоемахъ

всего свѣта замѣчено, что, пока ловятъ одну взрослую рыбу, не приходится жаловаться на уменьшеніе рыбныхъ запасовъ, и что жалобы на обезрыбленіе начинаются лишь съ того времени, когда разовьется ловъ мелочи, неполовозрѣлой рыбы, и въ особенности, когда начнутъ ловить малька. Если бы моль объѣдала крупныхъ рыбъ, то съ развитіемъ лова ея промыслу крупныхъ рыбъ надлежало бы увеличиваться, а на дѣлѣ видимъ совершенно обратное, какъ и должно быть: истребляя мальковъ, человѣкъ не даетъ корма крупнымъ рыбамъ, поэтому онѣ голодаютъ, плохо растутъ и можетъ быть мрутъ; съ другой стороны, ловя моль, человѣкъ не позволяетъ и малькамъ вырасти въ извѣстной части до размѣра крупной рыбы. Малекъ служитъ передатчикомъ корма въ видѣ мелкихъ планктонныхъ организмовъ даннаго водоема, которыхъ онъ ѣстъ, крупнымъ рыбамъ, которыя питаются малькомъ, но планктона не ѣдятъ. Объ этой роли его никогда не слѣдуетъ забывать, какъ и о томъ, что несѣденный малькомъ планктонъ отмираетъ, падаетъ на дно, загрязняетъ водоемъ и въ конечномъ результатѣ только увеличиваетъ запасы придоннаго ила, а послѣдній, портя водоемъ, дѣлаетъ его неудобнымъ для жизни цѣнныхъ промысловыхъ рыбъ—судака, леща и друг. Уничтоженіе малька равносильно сжиганію навоза, вмѣсто выкладыванія его на поля. Совершенно другое дѣло умѣренный ловъ ерша и окунька—сеголѣтка позднѣю осенью или въ началѣ зимы, когда они достаточно подрастутъ, и когда дальнѣйшее пребываніе ихъ въ водоемѣ, покрытомъ льдомъ и обѣднѣвшимъ планктономъ, можетъ грозить не только уничтоженіемъ корма, но и быстрымъ поглощеніемъ изъ воды кислорода, а это уменьшеніе кислорода можетъ причинить вредъ крупной рыбѣ и даже вызвать задушеніе ея подо льдомъ.

Вслѣдствіе лова малька замѣчается на Юковскомъ озерѣ уменьшеніе рыбныхъ запасовъ.

Рыба на Юковскомъ озерѣ сравнительно съ другими мѣстами дорога, такъ какъ отъ Юковичей идетъ хорошей почтовый трактъ на Вознесенье и на р. Свирь, къ Подпорожью, у котораго останавливаются пароходы, идущіе въ Петроградъ. Соблазняясь высокими цѣнами, мѣстные рыбаки отдаютъ на рынокъ почти двѣ трети (точнѣе 64 %) своего улова, и притомъ лучшую, болѣе цѣнную часть. Тѣмъ не менѣе рыба въ обиходѣ Юковского жителя имѣетъ огромное значеніе. Мало того, молва о богатствѣ Юковского озера рыбою ушла далеко за предѣлы юковской волости и даже Лодейнопольскаго уѣзда. Вѣроятно, этимъ обстоятельствомъ можно объяснить приговоръ юковского общества о томъ, что постороннимъ лицамъ запрещается ловъ рыбы въ Юковскомъ озерѣ.

Другимъ приговоромъ запрещенъ ловъ большими неводами, и, дѣйствительно, какъ сказано было выше, тамъ невода всего въ 20 саж. длины.

Жаль, что нѣтъ третьяго приговора, запрещающаго устройство запруды и водяной мельницы по р. Святухѣ, которая, соединяя озеро съ р. Свирью и не мѣшая рыбѣ уходить въ Свирь, препятствуетъ сигу, лососю и другимъ породамъ подниматься изъ Свири по Святухѣ въ Юксовское озеро. Мало того, эта мельница, хотя и постоянно сосетъ воду, ослабляетъ своею запрудною оттокомъ избытка водъ изъ Юковского озера и создаетъ застой воды, отъ котораго рыба старается уйти изъ озера въ Святуху и Свирь. Наблюдаемый же теперь уходъ рыбы черезъ мельничную плотину препятствуетъ, по мнѣнію мѣстныхъ жителей, подсадкѣ въ Юксовское озеро породъ рыбы, о чемъ они, видимо, думаютъ.

Лѣтомъ 1913 года на Юковскомъ озерѣ съ 7 по 15 іюля задохлось много рыбы. Одни авторы отвѣтовъ на анкету не знаютъ причины этого, другіе не сообщаютъ даже о самомъ фактѣ, но многіе даютъ и объясненіе его. По словамъ этихъ лицъ, въ одну недѣлю въ іюлѣ «убыло», т. е. задохлось 2 или 3 (!) тысячи пудовъ всякой рыбы на сумму въ 3,200—4,800 руб., такъ какъ лѣсопромышленная фирма бр. Красильниковыхъ въ самое жаркое время года закрыла истокъ р. Святухи безъ разрѣшенія юковского сельскаго общества для того, какъ я самъ слышалъ въ Вознесенѣ, чтобы удобнѣе было плотить бревна для сплава по р. Святухѣ, а бревна были ольховыя, кора которыхъ особенно вредна для рыбы. По сообщенію авторовъ анкетныхъ данныхъ, въ это время «вода очень нагрѣлась, и рыба пропала».

Отсюда видно, какъ настоятельна необходимость въ приговорѣ юковского общества о запрещеніи загражденія истока рѣки Святухи мельничною плотиною или другимъ сооруженіемъ. Для Юковского озера, созданнаго проточнымъ, необходимъ свободный стокъ воды по р. Святухѣ. Если онъ затрудняется (мельничною плотиною), то вода озера застаивается, и рыба—судакъ—бѣжитъ въ р. Святуху, а если стокъ воды вовсе прекращается, то рыба, которая хотѣла спастись отъ застоявшейся воды, умираетъ.

Къ сожалѣнію, анкета ничего не сообщаетъ о рацѣемъ промыслѣ, хотя самый важный фактъ въ ней отмѣченъ—раки были пересажены изъ р. Свири.

Заканчивая рѣчь о рыболовствѣ въ Юковскомъ озерѣ, не могу не отмѣтить, что и на немъ оправдалась правильность высказаннаго въ началѣ этой главы соображенія о большей продуктивности и рыбности оятскихъ озеръ сравнительно со свир-

скими. Приведенныя выше цифры улова въ Юковскомъ озерѣ могутъ вызвать упрекъ скорѣе въ нѣкоторомъ преувеличеніи, чѣмъ въ уменьшеніи, и всетаки онѣ показываютъ уловъ съ десятины озера только 2,4 пуда, тогда какъ оятское проточное озеро Оренженское дастъ итогъ въ 2,5 пуда рыбы съ десятины.

Если допустить, что одинъ изъ притоковъ Юковского озера, названный въ анкетѣ Вашкусъ-ручьемъ, носить названіе также и «рѣчки Вашкуса», вытекающей изъ озера Вашкусъ, то къ бассейну Юковского озера слѣдуетъ отнести и это озеро Вашкусъ, Юковской волости. Оно всего 30 десятинъ, принадлежитъ казнѣ и населено только щукою до 20 ф. вѣсомъ и окунемъ—до 3 фун. Рыбу въ немъ ловятъ лѣсная стража и окрестные жители, для себя, только лѣтомъ на покупные крючки, наживляя ихъ червякомъ или—для щукъ—лягушкою. Хотя глубина озера доходитъ до 3 сажень, но оно сильно зарастаетъ мхомъ и мелѣетъ. Прочія данныя о немъ см. въ таблицѣ подъ № 4.

Кромѣ описанныхъ выше 8 озеръ всѣ остальные проточныя озера бассейна р. Свири, населенныя 1—7 видами рыбъ, свободно укладываются въ отношеніи характеристики своей по рыбному населенію въ немногіе типы, указанные въ началѣ главы. Поэтому въ дальнѣйшемъ будемъ руководствоваться этими типами, не придерживаясь затѣмъ уже никакихъ территориальныхъ границъ, а лишь не выходя изъ предѣловъ Лодейнопольскаго уѣзда.

Озеръ съ одною пороною—окунемъ имѣется два: Кузрозеро, казенное оз., Юковской волости, въ 33,3 десятины и Мягретское лѣсное казенное озеро въ 0,5 десят., подпорожской вол. Въ послѣднемъ, населенномъ окунемъ до $\frac{1}{2}$ ф., никто не ловить; первое же съ окунями до 2 ф. сдается въ аренду по билету лѣсничаго; арендаторъ его имѣетъ неводъ въ 20 саж. и «снасти по 30 сажень», стоимостью до 2 р. Пойманнаго окуня солятъ и продаютъ на мѣстѣ по 2 р. 40 к. за пудъ, сушникъ изъ него стоитъ до 6 р. за пудъ. См. табл. подъ №№ 14 и 28.

Озеръ съ двумя породами въ нашемъ распоряженіи имѣется три: Суерба, Чакозеро, Юковской волости, и Погрозеро, Подпорожской волости. Всѣ они принадлежатъ казнѣ, проточны, первое имѣетъ площадь около 1 кв. в., второе—6,5 десятины и третье—21 десятина, не будучи никѣмъ населены по берегамъ. Суерба и Погрозеро весьма основательно обловлены, такъ какъ кромѣ окуня и щуки въ нихъ нѣтъ никакой рыбы, да и той, какая есть, теперь ловится мало.

Названныя рыбы въ нихъ имѣютъ разное значеніе,

	Суерба.	Погрозеро.	Чакозеро.
окунь . .	$\frac{1}{4}$ —2—3 ф. x	x 1—3 ф.	1 $\frac{1}{2}$ —1 $\frac{1}{2}$ —3 ф.
щука . .	1—5—40 ф. x	o 3—10 ф.	x 5—10—40 ф.

Въ маленькомъ Погрозерѣ окунь чувствуетъ себя хозяиномъ и мѣшаетъ щуку расти и долго жить. Большое оз. Суерба можно назвать окунево-щучнымъ, маленькое Погрозеро—окуневымъ, а Чакозеро—щучнымъ.

Въ оз. Суерба ловить всего 1 домохозяинъ весною мережами (около 2 р.) и мердушками (1½ р), налавливая для себя около 2 п. и продавая сверхъ того «исключительно только по нуждѣ» 1 пудъ: щуку по 4 р., а окуня по 3 р. Слѣдовательно все рыболовство этого большого (около 100 десятинъ) озера можно оцѣнить въ 10 р. въ годъ. Уменьшенія рыбы въ этомъ озерѣ при такомъ ничтожномъ ловѣ, конечно, не замѣтно.

Въ Погрозерѣ ловятъ двѣ лодки лѣтомъ маленькими неводами (стоящими 10 р.) только для себя, продавая однако мѣстнымъ жителямъ щуку по 12 к. за фунтъ, а окуня по 8 к. Весь уловъ этого озера сѣдается свѣжьемъ. Рыба въ озерѣ уменьшается, такъ какъ «по случаю холодной весны» (1913 года?) происходитъ «замерзаніе нароста».

Въ Чакозерѣ ловятъ весною мѣстные крестьяне мережами и только для себя.

Прочія данныя объ этихъ озерахъ приведены въ таблицѣ 11, №№ 30, 38 и 44.

Озеръ съ 3 рыбами восемь. Три изъ нихъ принадлежатъ къ типу 3-а съ тремя хищными рыбами: окунь, щука и налима и пять—къ типу, 3, т. е. съ двумя хищниками—окунемъ и щукою, которые питаются плотвою.

Вотъ краткія данныя объ этихъ озерахъ и рыболовствѣ въ нихъ:

	Мелдуса, Юковской волости.	Долгозеро, Подпорожской волости.	Тененское-Дере- венское, Мирош- кинской вол.	Сарба, Заостров- ской волости.
Окунь	х ½—2½ ф.	х — 3 ф.	х 1½—2 ф.	х 1½—2 ф.
Налима	х ½—3 ф.	х — 7 ф.	х 1½—1½—5 ф.	—
Щука	х 2—30 ф.	х — 15 ф.	х 1—2—15 ф.	х 3—10 ф.
Плотва	—	—	—	о — 1 ф.
Площадь	1 кв. в.	10 десятинъ.	8 десятинъ.	4 десят.
Глубина	5 саж.	2 саж.	12 саж.	1½ саж.
Періодъ лова . .	весна.	лѣто.	весна, лѣто.	лѣто.
Главный ловъ . .	весна.	съ I, VII по I, IX	весна.	лѣто.
Ловятъ: { на себя	2	2—5	2	мѣстные кр—не.
{ на прод.	—	—	—	—
Уловъ на себя . .	2 п.	1—3 п.	1½—2 п.	?
Уловъ на прод. . .	—	—	—	—
Общій уловъ . . .	4 п.	6 п.	4 п.	?
Орудія лова . . .	мережка—2 р., мален. неводъ—мерда—70 к., неводъ—50 р., сѣть—			
Стоим. улова . . .	мерда—1½ р.	5 р., удочка.	5 руб.	?
Владѣл. озера . .	15 р.	21 р.	15 руб.	?
	казна.	казна.	крестьяне.	крестьяне.

	Бол.-Азомъ-оз., Подпорож. вол.	Мангозеро, Шалшин. вол.	Мекозоро, Подпорож. вол.	Сарозеро, Юксовской вол.
Окунь	1 —3 ф.	х —1 ф.	х —1--2 ф.	1 —2 ф.
Налимъ	—	—	—	—
Щука	х —10 ф.	1 4—15 ф.	1 —2—7 ф.	1 ?
Плотва	1 —1 ф.	х —1/2 ф.	1 1/4—1/2 ф.	1 —1 ф.
Площадь	17 десят.	около 1 кв. в.	12 десятиныхъ.	5 1/2 десят.
Глубина	9 саж.	12 саж.	3 саж.	5 саж.
Періодъ лова	весна.	лѣто.	весна и лѣто.	лѣто.
Главный ловъ	весна.	лѣто.	лѣто.	лѣто.
Ловятъ: { на себя мѣстн. крест.	мѣстн. крест.	мѣстн. крест.	?	
Уловъ на себя	—	2	?	
Уловъ на прод.	—	мало, т. к. за- прещается ловъ	—	
Общій уловъ	?	?	?	
Орудія лова	{ сѣть—3 р.	неводъ—30 р.	Сѣть—3 р. 1)	
Стоим лова	{ крючки—7 к.	мережа—3 р.	крючки—5 к.	удочка—6 к.
Владѣл. озера	казна.	частн. лица.	казна.	казна.

Озеро Мелдуса лежитъ на томъ же ручьѣ Мелдуса или Ветикомъ, который выходитъ изъ оз. Суербы и впадаетъ въ рѣку Свирь противъ дер. Пидьмы. Оно повидимому основательно обловлено, такъ какъ продуктивность его всего 0,04 п. (= 1 1/2 ф.) съ десятины, тогда какъ у Долгозера она 0,6 п., а у Тененскаго — около 0,5 п.

Уменьшенія рыбы не замѣчается. Прочія данныя объ этихъ озерахъ см. таблицу 11, въ которой озера расположены по алфавиту ихъ названій.

Озеръ съ 4 рыбами имѣется всего три, которые относятся къ типу 4, самому распространенному: они имѣютъ ерша, щуку, плотву и окуня.

	Кирьвезень, Заостровск. вол.	Кукозеро, Шалшинск. вол.	Азмозеро, Шимозерск. вол.
Окунь	х	х — 3 ф.	1 — 3 ф.
Щука	1	1 —10 ф.	1 —10 ф.
Плотва	х	х — 1 ф.	х — 1 ф.
Ершь	1	1 —1/2 ф.	1 —1/3 ф.
Площадь	30 десят.	1 кв. в.	30 десят.
Глубина	3 саж.	4 саж.	5 саж.
Періодъ лова		весна.	весна—осень.
Главный ловъ		весна.	лѣто.
Ловятъ на себя		3	10
Уловъ на себя		1 п.	
Общій уловъ		3 п.	
Стоимость улова		12 р.	
Орудія лова		мерда 1 1/2 р. мережа 3 р.	Неводъ—30 р., мут- никъ—15 р., сѣтка 2 1/2 р., мережка— 1 р. 20 к.
Владѣльцы озера	Частн. лицо.	кр-не.	крестьяне.

Причина, почему не ловятъ рыбы въ оз. Кирьвезень, въ отвѣтъ не указана. Въ Кукозерѣ уловы рыбы падаютъ, но причину этого «объяснить не возможно», въ озерѣ Азмозерѣ уменьшенія рыбы не замѣчается.

1) Лодокъ на Мекозерѣ нѣтъ; ловятъ рыбу «съ береговъ».

Прочія данныя см. въ таблицѣ II, №№ 2, 12 и 15.

Озеръ съ 5 породами имѣется десять, при чемъ всѣ они принадлежатъ къ типу 5: четыре хищника—окунь, ершъ, налимъ и щука —и плотва. Замѣтимъ здѣсь, что этотъ типъ безъ всякихъ измѣненій встрѣчается и среди проточныхъ озеръ бассейна р. Ояти.

Одно изъ этихъ озеръ находится въ Юксовской волости, два—въ Шапшинской, два—въ Мирошкинской и остальные пять — въ Подпорожской.

Изъ приводимой ниже таблицы А видно: 1) тождество по степени распространенія отдѣльных видовъ рыбъ озеръ Мульевского, Долгозера и Шакшезера и сходство ихъ съ озеромъ Пертозеро; всѣ 3 озера можно назвать окунево-плотичными; 2) оз. Болтино-Сяргозеро есть окунево-щучное озеро, 3) оз. Шеменское—плотично-окунево-щучное и 4) озера Ладвозеро и Лазухино—плотичныя озера.

Однако, по значенію своему для рыболовства первое мѣсто принадлежитъ Мульевскому озеру, дающему дохода примѣрно $2\frac{1}{4}$ р. съ десятины своей площади. Затѣмъ идетъ Долгозеро съ 1 р. дохода съ десятины. Последнее мѣсто принадлежитъ Конецкому озеру съ 7 к. дохода съ десятины. Прочія пять озеръ, для которыхъ имѣются данныя о размѣрахъ лова, занимаютъ средину, но все же ближе подходятъ къ наименьшей доходности, чѣмъ къ наибольшей, давая отъ 40 к.—Шеменское оз. до 55 к.—Пертозеро на 1 десятину. Необходимо оговориться, что всѣ эти выводы приблизительны, такъ какъ основаны на разспросныхъ данныхъ. Мульевское оз. находится въ соединеніи съ рыбнымъ озеромъ Вонозеромъ, а озера Ладвозеро и Лазухино, соединенныя другъ съ другомъ, соединены также съ оз. Люговскимъ ручьемъ Реборучей, который, принявъ въ себя рѣчку Лягозерку изъ оз. Лягозера (а послѣднее соединено съ оз. Тулбозеромъ), носитъ названіе при впаденіи въ Люгозеро и р. Лягозерки и ручья Реборучей и даже ручья Ульгое, протекающаго чрезъ оз. Тулбозеро и впадающаго въ Лягозеро. Время лова во всѣхъ озерахъ почти одно и то же, орудія рыболовства сходны по матеріалу, изъ котораго они сдѣланы самими рыбаками дома, и по своему типу. На Мульевскомъ озерѣ есть артель рыбаковъ изъ 4 человекъ. Указанная въ таблицѣ для невода сравнительно высокая цѣна 30—50 р. относится къ большому осеннему неводу, а низкая 3—15 р.—къ небольшому неводу и бродку, которымъ ловятъ рыбу, вѣрнѣе малька, лѣтомъ. Въ общемъ пять изъ десяти описанныхъ озеръ принадлежатъ къ числу незначительныхъ озеръ—отъ 11 до 60 десят.

Табл. А.

О з е р а:	Болтино-Сяргс- зеро, Юксовской вол.	Мульевское, Шапшинской вол.	Конеекое, Подпорожской вол.	Пертозеро, Подпорожской	Шакшезеро, Подпор. вол.	Шеменское, Подпорожской вол.	Долгозеро, Шапшинек, вол.	Укозеро, Подпор. вол.	Ладвозеро, Мирошк. вол.	Лазукино, Мирошк. вол.
Окунь	× ½—1½—3 ф.	× 1—4 ф.	× 1—3 ф.	× 1/8—1/2—1	× 1—3 ф.	× 1/2—1—2—3 ф.	× 1/8 1 ф.	× 1/2—2 ф.	1 1/4—2 ф.	1 1/4—2 ф.
Щука	× 3—10—15 ф.	1 1—6—30—40 ф.	× 7—20 ф.	1 2—1—15—20	1 5—15 ф.	× 5—7—20 ф.	1 2—15 ф.	× 5—15 ф.	1 2—15 ф.	1 2—15 ф.
Налимъ	○ 1/2—1—3—8 ф.	○ 1/2—1—10—15 ф.	× 1/4—1 ф.	1 1/2—2—6 ф.	○ 1—3 ф.	1 1—2—3 ф.	○ 1/4—2 ф.	1 1/2—2 ф.	1 1—5 ф.	1 1—5 ф.
Плотва	1 1/4—1/2—2 ф.	× 1—3 1/2—4 ф.	× 1/4—1 ф.	× 1/8—1/2—2	× 1/4—1 ф.	× 1/2—1 1/2 ф.	× 1/20—3 ф.	× 1/2—1 ф.	× 1/8—1 ф.	× 1/8—1 ф.
Ершъ	1 сам. мелк.	1 1/20	× 1/32—1/16 ф.	1 1/16—1/8 ф.	1 1/15—1/8 ф.	1 1/16—1/8 ф.	1 1/30—1/20 ф.	1 1/32—1 1/16 ф.	1—1/8 ф.	1—1/8 ф.
Площадь	2 кв. в.	1,2 кв. в.	2 кв. в.	1 кв. в.	1/2 кв. в.	1 кв. в.	60 дес.	20 дес.	17 десят.	11 десят.
Глубина, наиб.	8 саж.	10 саж.	4 саж.	5 саж.	3 саж.	2 саж.	10 саж.	3 саж.	3 саж.	4 саж.
Периодъ лова	весна—осень.	весна—осень.	весна—осень.	весна—осень.	весна—осень.	весна—осень.	весна—осень.	весна—осень.	весна и лѣто.	весна и лѣто
Главный ловъ	весна—осень.	весна.	весна.	весна.	весна.	весна.	лѣто.	весна.	весна.	весна.
Ловятъ на себя, ч.	6	4—8—15	1	20—30	10	5—8	10	4	6	6
„ „ продажу	—	4 п.	—	—	—	—	—	—	нѣтъ	нѣтъ
Уловъ на себя	5 п.	5 п.	1/2 п. солен.	1/2—3/4	?	молья 5—10 ф. солен. 10 ф.	2 п.	молья 5 ф. солен. 10 ф.	?	?
„ „ продажу	1—2 п.	10 п.	—	—	—	—	—	—	—	—
Общій уловъ	36 п.	90 п.	6 п.	20 п.	10 п.	16 п.	20 п.	5 п.	?	?
Стоимость улова	90 р.	270 р.	15 р.	55 р.	25 р.	40 р. *)	60 р.	10 р.	?	?
Орудія лова и ихъ цѣна:										
Мережа	1 1/2—2 р.	5 р.	1 р.	1—1 1/2 р.	—	1 р.	—	1 р.	50 к.	50 к.
Неводъ	10—15 р. (бро- докъ)	30—50 р.	7 р.	3—15—35 р.	15 р.	8—10 р.	25 р.	3 р.	15 р.	15 р.
Мердушка	1,4—1,7 р.	1 р.	50 к.	—	80 к.	50 к.	1 р.	50 к.	—	—
Сѣтъ	5 р.	5—6 р.	2 р.	—	3 р.	2 р.	5 р.	2 р.	80 к.	80 к.
		удочка.	—	—	—	—	—	—	—	—
Владѣлецъ озера	кр-не.	кр-не.	кр-не.	каз. и кр-не.	кр-не.	кр-не.	кр-не.	кр-не.	кр-не.	кр-не.
Уменьш. ли рыба ?	нѣтъ.	да.	нѣтъ.	да.	да.	нѣтъ.	нѣтъ.	нѣтъ.	нѣтъ.	нѣтъ.

*) А именно 1/4 п. молья стоятъ 1 1/2 р. и 1/4 п. соленой рыбы—1 р., а всего 2 1/2 руб.

Прочія данныя о нихъ приведены въ таблицѣ II, въ которой озера расположены по алфавиту ихъ названій:

Къ озерамъ съ 6 рыбами, типа 6, принадлежатъ 12 озеръ: Чужмянское, Вятчезеро, Кулежъ, Саввозеро, Каковское, Люговское, Варбинское, Малое. Риго, Лягозеро, Тулбозеро и Саезеро.

Изъ нихъ 4 находятся въ Подпорожской волости, два—въ шапшинской, 5—въ Мирошкинской и 1—въ Юковской. Только четыре изъ озеръ этой группы имѣютъ значительную площадь: 1½ кв. в. Люговское оз., 1½ кв. в. оз. Кулежъ, оба Мирошкинской вол., Риго—1,4 кв. в. по Стрѣльбицкому, Подпорожской вол., и Варбинское—1,3 кв. в. по Стрѣльбицкому, Шапшинской вол. Поверхность остальныхъ 8 озеръ колеблется въ предѣлахъ отъ 7 до 60 десятинъ.

Озера Кулежъ, Чужмянское (40 дес.), Подпорожской вол., и Вятчезеро (7 дес.), Подпорожской вол., несмотря на большую разницу въ своихъ размѣрахъ, можно назвать по рыбамъ, преобладающимъ въ нихъ въ уловахъ, окунево-плотично-щучными (какъ бы внутри ихъ живетъ типъ 3); озеро Саввозеро, Мирошкинской вол., въ 50 десятинъ, принадлежитъ къ типу озеръ съ преобладаніемъ щуки. Большія по размѣрамъ Люговское и Варбинское (или Варбозеро) озера являются окунево-плотичными, какъ бы напоминая по преобладающимъ рыбамъ озера Мульевское и Шакшезеро. Небольшое Каковское оз., Подпорожской вол., имѣетъ мало налима, но остальные 5 видовъ рыбъ распространены всѣ одинаково. Озера Малое, Юков. в., и Риго, Подпорожской в., окунево-щучныя; Лягозеро и Тулбозеро. Мирошк. в., —плотичныя; а озеро Саезеро, Шапшинской вол.,—ершово-плотично-окуневое.

Въ озерахъ Кулежъ, Чужмянское и Вятчезеро главное рыболовство производится лѣтомъ, хотя бываетъ ловъ всю навигацію. Последнія два озера имѣютъ вообще крупныхъ рыбъ, и уменьшенія въ рыбѣ нѣтъ, тогда какъ въ Кулежѣ живетъ болѣе мелкая рыба, и замѣчается уменьшеніе рыбности «въ виду увеличенія производства ловли рыбы мѣстнымъ населеніемъ».

Указанная разница въ вѣсѣ рыбы въ этихъ 3 озерахъ видна изъ слѣдующаго сопоставленія.

	Значеніе рыбъ для 3 озеръ.	Чужмянское.	Вятчезеро,	Кулежъ.
Окунь . . .	x	до 4 ф.	до 4 ф.	½--1--2--4 ф.
Плотва . . .	x	» 2 ф.	1½—2 ф.	¼--½--1--2 ф.
Щука . . .	x	» 20 ф.	до 20 ф.	5--6--7--20 ф.
Налимъ . . .	o	» 3 ф.	до 2—3 ф.	½--2--3--6 ф.
Ершъ . . .	1	» ½ ф.	до ½ ф.	1/12 -- 1/8 ф.
Лещъ . . .	1	» 7 ф.	до 7 ф.	?

Вообще въ Кулежѣ ловится рыба вѣсомъ въ $\frac{1}{2}$ ф. и менѣе. Остальныя два озера имѣютъ особенно крупнаго ерша. Орудія лова общія для вѣхъ трехъ озеръ: сѣтъ 3—5 р., неводокъ—10—20 р. и мережа 2 р.; въ Кулежѣ примѣняютъ кромѣ того: удочку 15 к. и продольникъ; въ прочихъ же двухъ озерахъ кромѣ 3 общихъ вѣмъ ловушекъ пользуются также мердою—въ 1 р.

Въ Саввозерѣ преобладаетъ щука въ 12—35 ф., мало налима въ 5—20 ф., встрѣчаются: окунь въ 1—4 ф., лещъ въ 2—6 ф., плотва въ $\frac{1}{2}$ —2 ф. и ершъ въ $\frac{1}{8}$ — $\frac{1}{4}$ ф. Последнія двѣ рыбы средняго размѣра, вѣ же остальныя породы рыбъ крупной величины. Вѣроятно, это странное на первый взглядъ обстоятельство можно объяснить тѣмъ, что ловъ здѣсь производится только лѣтомъ и что для лова пользуются только однимъ орудіемъ—сѣтью, которая мелкой рыбы не ловитъ. Уменьшенія рыбы нѣтъ.

Въ Каковскомъ озерѣ вѣ рыбы ловятся одинаково и, кромѣ окуня и плотвы, имѣютъ предѣльный вѣсъ меньше, чѣмъ въ Саввозерѣ, а именно: щука до 15 ф., налимъ до 3 ф. и ершъ до $\frac{1}{8}$ ф. (о лещѣ данныхъ нѣтъ). Здѣсь ловятъ всю навигацію, но главный ловъ осенній, обращенный почти исключительно на добычу молья (т. е. малька, сеголѣтка). Для лова здѣсь примѣняютъ только: неводъ—20 р. и мерду—70 к. Уменьшенія рыбы не замѣтно. Каковское озеро принадлежитъ «неслужащимъ дворянамъ с. Каковичъ», расположеннаго на берегу этого озера. Рыболовствомъ здѣсь занимаются всего 4 человека, главнымъ образомъ для себя, но одинъ изъ нихъ продаетъ и на сторону. Вирокъ заготавливаютъ сушеное молье, фунтовъ по 5 на человека. Продають его по 15 к. за ф. а «соленую моль»—по 7 коп. за фунтъ.

Люговское и Варбинское озера имѣютъ рыбу такого вѣса, въ фунтахъ:

	Люговское.		Варбинское.
Окунь	$\frac{1}{4}$ — $\frac{1}{2}$ —3 ф.	х	х $\frac{1}{8}$ —2—4
Плотва	$\frac{1}{4}$ — $\frac{1}{2}$ —1 $\frac{1}{2}$ —2—3	х	х $\frac{1}{16}$ — $\frac{1}{2}$ —2
Щука	3—5—6—16	1	13—8—18—20
Налимъ	$\frac{1}{2}$ —2—3—6	0	0 $\frac{1}{8}$ —5—10
Ершъ	$\frac{1}{46}$ — $\frac{1}{10}$ — $\frac{1}{8}$ — $\frac{1}{4}$	1	1 $\frac{1}{30}$ — $\frac{1}{20}$
Лещъ	1—2—5	1	0 $\frac{1}{4}$ —2—4—5

Въ обоихъ озерахъ ершъ очень мелкій. Рыба, ловимая въ Варбинскомъ озерѣ (или въ Варбозерѣ) бываетъ вѣсомъ вообще на 1 ф. и менѣе. Мало вѣроятно нахожденіе въ Люговскомъ

озерѣ 7-й породы—карася, вѣсомъ въ $\frac{1}{8}$ ф., такъ какъ эта рыба показана только въ одномъ отвѣтѣ, отличающемся и другими неточностями. Для лова—главнѣйшій производится весною—на этихъ озерахъ примѣняютъ: частикъ (неводъ) въ 10—25—30—50 р., сѣтъ въ 2—6 р., мережку $1\frac{1}{2}$ —3 р., мерду 50 к.—1 р. и въ 2 р. и удочку 10 к. Уменьшеніе рыбы замѣчается на обоихъ озерахъ, такъ какъ съ увеличеніемъ населенія по берегамъ Люговскаго озера усиливается ловъ въ немъ, а въ Варбинскомъ, тоже съ заселенными берегами увеличивается ловъ мелкой рыбы неводами.

Неводной ловъ, вѣроятно, мелкоючейными ловушками производится на Варбинскомъ озерѣ и лѣтомъ, и осенью; въ немъ участвуютъ иногда 4—5 пайщиковъ, „которые и ловятъ рыбу вмѣстѣ, дѣля уловъ по паямъ невода“.

Окунево-щучныя озера Малое и Риго имѣютъ мало налима. Въ мелкомъ Маломъ озерѣ щука достигаетъ вѣсу 30 ф., а окунь 3 ф., тогда какъ въ Риго щука всего до 20 ф., а окунь до 1 ф.; зато остальная рыба здѣсь меньше, чѣмъ въ Риго, а именно:

	Малое.	Риго.
Ершъ	мелкій	до $\frac{1}{2}$ ф.
Лещъ	2—5 ф.	до 8 ф.
Плотва	$\frac{1}{2}$ —2 ф.	до $1\frac{1}{2}$ ф.
Налимъ	до 3 ф.	до 5 ф.

На Маломъ ловятъ мережками въ 1 р. 80 к., на Риго—сѣтями по 3 р. и мердами по 1 р. На Маломъ главный ловъ лѣтомъ, на Риго—весною.

Слѣдующая пара связанныхъ другъ съ другомъ плотичныхъ озеръ—Тулбозеро (вверху) и Лягозеро (внизу по ручью Ульгое) почти одинаковой величины. И рыба въ нихъ тоже одного размѣра: щука 2—15 ф., окунь $\frac{1}{4}$ —3 ф., ершъ до $\frac{1}{8}$ ф., плотва $\frac{1}{8}$ —1 ф., лещъ $1\frac{1}{2}$ —5 ф. и налимъ 1—6 ф. Главный ловъ весною, но есть и лѣтомъ; примѣняются сѣти—80 к., мережки—50 к. и «неводокъ» (т. е. мутникъ)—15 р. Уловъ возятъ домой, а ловить здѣсь не мало народу—до 40 домохозяевъ на каждомъ озерѣ, при чемъ съ Лягозера 1 рыбакъ занимается и продажей рыбы. О размѣрахъ промысла данныхъ, однако, нѣтъ.

Въ Саезерѣ, мѣрою около 60 десят., рѣдокъ налимъ 2—5 ф., водятся лещъ въ 2—4 ф. и щука въ 3—20 ф., преобладаютъ окунь въ 1—3 ф., плотва $\frac{1}{2}$ —2 ф. и ершъ. Ловятъ всю навигацию, но, главнымъ образомъ, весною и лѣтомъ мережами по 3 р., неводомъ въ 40 р. и сѣтками по $2\frac{1}{2}$ р. Право рыболовства здѣсь принадлежитъ неслужащимъ дворянамъ деревни Варбиничи, которая находится въ $1\frac{1}{2}$ верстахъ отъ озера.

Количество рыбаковъ и размѣры улова показаны въ слѣдующей таблицѣ.

	Кулежъ.	Чужмянск.	Вятчезеро.	Саввозеро.
ловятъ на себя .	50	8	8	10
» » прод. .	2	—	1	—
уловъ на себя .	—	1—3 п.	25—40 ф.	—
» » прод. .	—	—	2 п.	—
общій уловъ . . ок. 100 п. ¹⁾	20 п.	10 п.	20 п. ¹⁾	
стоимость улова	400 р.	80 р.	40 р.	80 р.
площадь озера .	1½ кв. в.	40 дес.	7 десят.	50 дес.

	Каковское.	Люговское.	Варбинское.	Лягозеро.	Тулбозеро.
ловятъ на себя	3	12—100	15—40	до 10	до 40
» » прод.	1	—	—	1	—
уловъ на себя .	5 ф. молья.	5—10—20 ф.	3—5 п.	Данныхъ въ анкетѣ нѣтъ, но можно полагать, что общій уловъ по 1 п. съ десятины въ годъ.	
» » прод.	?	5 ф.	5 п.		
общій уловъ . .	4 п.	100 п. *)	ок. 120 п.		
стоимость улова	15 р.	500 р.	360 р.		
площадь озера .	30 дес.	1½ кв. в.	1,3 кв. в.	19 десят.	25 десят.

	Малое.	Риго.	Саезеро.
ловятъ на себя .	2	6	8
» » прод. .	—	—	—
уловъ на себя .	?	по ½ п.	1—3 п.
» » прод. .	—	—	—
общій уловъ . .	?	3 п.	20 п.
стоимость улова	?	10 р.	65 р.
площадь озера .	1 дес.	1, 4 кв. в. С.	60 дес.

Прочія данныя объ этихъ озерахъ см. въ таблицѣ II.

Только 2 озера имѣютъ въ себѣ 7 видовъ рыбъ, а именно: оз. Рыбье, Заостровской вол., въ 18 дес., оз. Мальгозеро, Ми-рошкинской вол., въ 1¼ кв. версты. принадлежащія къ типу 7-а. Въ первомъ озерѣ преобладаютъ окунь и плотва, во второмъ ершъ, и потому первое можно было бы назвать окунево-плотич-нымъ, а второе ершовымъ.

Въ Мальгозерѣ количество рыбы уменьшается, въ другомъ нѣтъ. Въ Мальгозерѣ рыба ловится обычно въ ½ ф. и меньше, въ другомъ озерѣ большихъ размѣровъ.

Сравнительный размѣръ рыбъ (въ фунт.) въ этихъ озерахъ виденъ изъ слѣдующаго сопоставленія:

	оз. Рыбье.	оз. Мальгозеро.
ершъ	1 1/16 — 1/8	x ?
плотва	x 1/2 — 1	1 до 2
окунь	x 1 — 3	1 » 2
лещъ	1 1 1/2 — 3	1 » 3
щука	1 5 — 20	1 » 10
укля	1 — 1/2	1 ?
налимъ	1 ?	1 до 3

¹⁾ Считаю по 2 п. или по 1 п. на рыбака, приблизительно.

Въ обоихъ озерахъ ловятъ всю навигацію, но главный ловъ осенью въ Рыбьемъ оз. и весною въ Мальгозерѣ. Сколько ловцовъ въ Мальгозерѣ неизвѣстно, а въ Рыбьемъ пять лодокъ рыбацать для себя, и одна для продажи. Въ Мальгозерѣ примѣняются: весною—мерда 50 к., лѣтомъ—сѣтка 5 р., небольшой неводъ (т. е. частичкѣ для ерша и мелочи) 10 р. и удочка—10 к. Улова на этихъ озерахъ не продаютъ; съ Мальгозера пишутъ: «если придется по случаю надобности купить фунтовъ 5 рыбы, то съ большимъ трудомъ найти». Сколько рыбы даетъ Мальгозеро, данныхъ въ анкетѣ нѣтъ, однако, думать можно, что за годъ добудутъ пудовъ 50 на 150 рублей.

Въ казенномъ Рыбьемъ озерѣ для лова примѣняютъ: осенью невода въ 50 р, весною мережки по 3 р., а лѣтомъ удочку въ 20 к. Право лова въ этомъ озерѣ покупается мѣстными и пришлыми изъ другихъ селъ крестьянами по билету, выдаваемому на однѣ сутки и одному лицу. О размѣрѣ рыболовства данныхъ въ анкетѣ нѣтъ, но можно предположить, что за годъ здѣсь добываютъ около 18 п.—на 60 руб.

Прочія данныя объ этихъ озерахъ въ таблицѣ II, подъ №№ 23 и 32.

Выше упомянуто было о Гилькенскомъ озерѣ съ 2 видами рыбъ: окунемъ и ершомъ. Подобнаго ему озера по составу рыбъ нѣтъ больше нигдѣ въ предѣлахъ Лодейнопольскаго уѣзда.

Выводы и мѣры къ поднятію производительности озеръ.

Описанныя выше 48 озеръ бассейна р. Свири распредѣляются по числу водящихся въ нихъ породъ рыбъ слѣдующимъ образомъ:

Число видовъ рыбы въ озерѣ.	Число озеръ.	% отношен.
1	2	37,5 %
2	5	
3	8	
4	3	
5	10	20,8 »
6	13	27,1 »
7	3	14,6 »
8	2	
9	1	
10	1	
<hr/>		
общее		
число . 15 видовъ	48 озеръ	100,0 %

Если описанныя въ I главѣ 72 оятскихъ озера распредѣлить по числу водящихся въ нихъ видовъ рыбъ подобнымъ же образомъ и сравнить итоги съ данными приведенной таблицы,

то окажется слѣдующее: 1, число озеръ въ бассейнѣ р. Ояти съ 1—4 породами рыбъ 15 или 20,8%, т. е. значительно меньше, чѣмъ въ бассейнѣ р. Свири, гдѣ ихъ 37,5% общего числа; 2, озеръ съ 5 породами по Ояти 19 или 26,4%, т. е. больше, чѣмъ по р. Свири, гдѣ ихъ только 20,8%; 3, озеръ съ 6 породами по Ояти 12 или 16,7%, а по р. Свири нѣсколько больше, т. е. 13 или 27,1%, и 4, озеръ съ 7—11 видами рыбъ по Ояти 26 или 36,1%, а по р. Свири только 7 или 14,6%. Все это даетъ право заключить, что озера по р. Свири съ пятью и съ 7—10 видами рыбъ болѣе обловлены или опустошены, чѣмъ въ оятскомъ районѣ: изъ когда то бывшихъ озеръ съ 7—10 породами въ свирскомъ районѣ получились озера только съ 6 породами, а изъ озеръ, когда то имѣвшихъ въ своемъ составѣ 5 породъ рыбъ, вышли озера съ тремя и двумя видами. А если все это такъ, то здѣсь открывается обширное поле для работъ по переводу озеръ съ малымъ числомъ породъ, т. е. уже обловленныхъ, въ озера болѣе обильныя породами промысловыхъ рыбъ и слѣдовательно болѣе уловистыя.

Однако, предварительно ввода новаго вида рыбы необходимо выясненіе условій о пригодности малорыбныхъ озеръ къ заселенію ихъ такими видами, которые встрѣчаются въ озерахъ хотя бы типа 6, т. е. съ шестью видами. Стремиться надо именно къ этому типу, такъ какъ одною изъ 6 породъ въ такихъ озерахъ является въ свирскомъ бассейнѣ очень цѣнный лещъ, который притомъ же и распространенъ здѣсь довольно хорошо: онъ живетъ, какъ уже сказано было, во всѣхъ озерахъ типа 6 и въ озерахъ съ 7—10 видами, т. е. въ 41,7% всего числа озеръ. Такимъ образомъ можно было бы попробовать въ подходящія озера типа 5 подсаживать леща, живущаго въ озерѣ Иввозерѣ площадью всего въ 40 десятинъ. Въ озера типа 4 сначала надо посадить налима и подождать, что изъ этого получится. Если налимъ въ такихъ озерахъ уживется, надо попробовать посадить къ нему леща. Озера свирскаго бассейна, за исключеніемъ Юксовскаго и Лахтинскаго, не такъ богаты рыбою, какъ оятскія, но все же имѣютъ громадное значеніе въ экономической жизни мѣстнаго населенія. Несмотря на то, что они еще болѣе обловлены, чѣмъ оятскія, ихъ положеніе при надлежащей настойчивости и добромъ желаніи все же можетъ быть исправлено вводомъ надлежащихъ новыхъ для даннаго озера породъ рыбъ. Какъ можно дѣлать это, указано было выше.

Что такой «вводъ» или подсадка рыбы обѣщаетъ хорошіе результаты въ условіяхъ Лодейнопольскаго уѣзда даже для глухихъ озеръ, тому нѣсколько примѣровъ даетъ анкета.

1. Въ Лодейнопольское городское озерко, у гор. Лодейнаго

Поля, длиною $\frac{1}{2}$ версты, шириною 50 саж., при наибольшей глубинѣ въ 13 саж., «нѣсколько десятковъ лѣтъ тому назадъ» были посажены: плотва, окунь, ершь и щука (типъ 4). Озеро имѣетъ ровное, илистое и песчаное дно и отлогіе берега, поросшіе лѣсомъ. Подъемъ полои воды бываетъ весною до 1 аршина. Озеро принадлежитъ Людейнопольскому обществу, мѣщане котораго и ловятъ въ немъ рыбу весною и лѣтомъ, въ числѣ «до сорока человекъ», весною — сѣтками, мережками и мердами, а лѣтомъ — большею частью на удочку. Вся рыба идетъ на мѣстное потребленіе. Лучше всего ловится плотва до 1 ф. вѣсомъ, такого же размѣра попадается окунь и до 8 ф. щука, есть и ершь, при чемъ теперь уменьшенія рыбы не замѣчается. Рыбаки избытокъ улова иногда продаютъ по цѣнѣ: крупнаго и средняго окуня и щуку 4 р. 20—5 р., плотву, не крупную, до 3 р. и ерша до 2 р. 50 к. за пудъ.

2. Въ Виницкой волости есть глухое оз. Безрыбное, длиною до 300 с., шириною до 100 с., глубиною до 3 саж., съ вообще ровнымъ илистымъ дномъ, кое гдѣ съ лудами. Берега — низкіе, отлогіе, заняты пашней, лѣсомъ и болотомъ. Весною подъемъ воды бываетъ «небольшой». Мѣстные крестьяне, повидимому, дер. Максимовской, владѣльцы этого озера, 4 года тому назадъ (т. е. въ 1909 году) посадили сюда изъ оз. Перхина окуней¹⁾. Только одна эта рыба теперь и ловится въ Безрыбномъ озерѣ вѣсомъ отъ $\frac{1}{2}$ до 1 ф. и до 3 фунтовъ. Не ловятъ мердушками весною и удочкою лѣтомъ для собственнаго потребленія отъ 20 до 50 человекъ. Уменьшенія рыбы не замѣтно. Избытокъ уловленнаго окуня рыбаки продаютъ за 2 р. 40 к. — 3 р. за пудъ.

3. Крестьяне дер. Павловской, Шимозерской вол., живя на берегу глухого озера Кленозера, окруженностію около 4 в., при глубинѣ до 6 саж., «каждую весну подсаживаютъ сюда плотицу изъ сосѣдняго озера». Въ Кленозерѣ преобладаетъ окунь въ 2—5 ф., рѣдокъ налимъ, встрѣчается также ершь и щука отъ 2 ф. до 1 пуда. Дно у озера каменисто и изрыто ямами, берега крутые, каменистые, заняты пашнями и болотами. Весенній подъемъ воды бываетъ всего на $\frac{1}{2}$ арш. Уменьшенія рыбы не замѣчается, хотя мѣстные крестьяне запасаютъ себѣ рыбы «на цѣлый годъ», суша ее. Ловятъ всю навигацію, но главный ловъ

¹⁾ Само Перхино, изъ котораго крестьяне брали окуня для посадки его въ оз. Безрыбное, населено только однимъ окунемъ вѣсомъ до 3 фунтовъ; его мѣстные крестьяне ловятъ мердами и удочками всю навигацію. Ловомъ занимаются 25—30 человекъ только для себя. Окунь продается по 2 р. 40 к. за пудъ. Уменьшенія количества его не замѣчается. Озеро Перхино совсѣмъ небольшихъ размѣровъ: 150×60 с. по однимъ свѣдѣніямъ и 200×50 с. по другимъ, т. е. около 3 десятинъ. Оно расположено въ чертѣ крестьянскаго надѣла, окружено лѣсомъ и болотомъ, имѣетъ низкіе, отлогіе берега, илистое вязкое дно и наибольшую глубину 3—5 сажень. Озеро не имѣетъ ни притоковъ, ни истока; прибыли весенней воды на немъ нѣтъ. Замерзаетъ оно около 11 ноября, вскрывается около 5 мая.

лѣтомъ. Ловушки—мережка, мерды, крючки и сѣти. Есть даже артели рыбаковъ, «человѣкъ до пяти, а иногда даже и болѣе». Составъ рыбнаго населенія въ этомъ озерѣ соотвѣтствуетъ типу IV-а—съ 4 хищниками ¹⁾; двоихъ изъ нихъ (щуку и окуня) крестьяне ежегодно подкармливаютъ подсаживаемою плотвою, которую тѣ, вѣроятно, дочиста къ веснѣ уничтожаютъ. Повидимому, здѣсь одной весенней подсадки плотвы недостаточно; хорошо бы ее посадить и лѣтомъ, да покрупнѣе и побольше.

Но бываютъ и неудачи съ посадкою рыбы. Такъ, въ Заостровской вол. есть маленькое принадлежащее крестьянамъ озеро Лѣсное въ 25×10 саж. при глубинѣ до 2½ арш. Дно его илисто, берега низки и болотисты, весенній подъемъ воды доходитъ до 1 арш. Рыбы въ немъ нѣтъ никакой; «была посадка окуней, но не расплодился» и—прибавимъ отъ себя—не могъ въ такой лужѣ расплодиться, такъ какъ въ ней удобно жить развѣ карасю.

Озера съ 9 и 10 видами рыбъ въ свирскомъ и оятскомъ бассейнахъ почти не сравнимы между собою; типы же озеръ съ 1—8 породами, которые нерѣдко сильно различаются въ обоихъ бассейнахъ, можно для наглядности сопоставить въ таблицу А. Въ ней подчеркнуты тѣ рыбы даннаго типа, которыхъ нѣтъ въ такомъ же типѣ сосѣдняго бассейна, и заключены въ особыя рамки такія собранія породъ, которыя представляютъ изъ себя величину постоянную для нѣсколькихъ типовъ обоихъ бассейновъ. Для наглядности типы, характерные для свирскаго бассейна или общіе для обоихъ, обозначены арабскими цифрами, а свойственные только оятскому бассейну—римскими. Такъ составъ типа IV цѣликомъ входитъ въ типы VI-в и VI-г, а составъ типа 5-го включенъ цѣликомъ въ типы 6, 6-а, 7, 7-а, VII, VII-а, 8 и VIII (съ буквами). Буквы а и б показываютъ измѣненія въ составѣ одного и того же типа. Болѣе сложные типы какъ бы образовались изъ простыхъ прибавкою къ нимъ какой либо одной породы. Напр., типъ 4 получился изъ 3 прибавкою ерша, а 8-а—изъ 7-а прибавкою къ нему хариуса. Разумѣется, это все не болѣе, какъ схемы; не надо забывать, что въ природѣ идетъ, подъ вліяніемъ порчи ея человѣкомъ, не обогащеніе озеръ видами рыбъ, а обѣдненіе, осмыслить которое приведенныя схемы много помогаютъ. Въ частности онѣ помогли и мнѣ при отсутствіи надежныхъ географическихъ картъ правильно распредѣлить многія сомнительныя озера между бассейнами р.р. Свири и Ояти.

¹⁾ Объ этомъ Оятскомъ типѣ см. далѣе.

Т а б л и ц а А.

Типы.	Свирскія озера.	Оятскія озера.
1.	Окунь.	Окунь
2.	Щука, окунь.	Щука, окунь.
2-а.	Ершъ, окунь.	Нѣтъ.
3.	Щука, окунь, <i>плотва</i> .	Щука, окунь, плотва.
3-а.	Щука, окунь, <i>налимъ</i> .	Нѣтъ.
III.	Нѣтъ.	Щука, окунь, <i>ершъ</i> .
4.	Щука, окунь, плотва, ершъ.	Щука, окунь, плотва, ершъ.
IV.	Нѣтъ.	<u>Щука, окунь, налимъ, плотва.</u>
IV-а.	Нѣтъ.	Щука, окунь, налимъ, ершъ.
IV-б.	Нѣтъ.	Щука, окунь, плотва, карась.
5.	<u>Щука, окунь, налимъ, ершъ, плотва. («пять рыбъ»).</u>	
6.	Щука, ок., нал., ерш. пл. лещъ.	Нѣтъ.
6-а.	<u>Щука, ок., нал., ерш. пл.</u>	ряп. Тѣ же рыбы.
VI.	Нѣтъ.	<u>«Пять рыбъ».</u> торна.
VI-а.	Нѣтъ.	<u>«Пять рыбъ».</u> язь.
VI-б.	Нѣтъ.	<u>«Пять рыбъ».</u> хариусъ.
VI-в.	Нѣтъ.	<u>Щука, ок., нал., пл.</u> хариусъ, торна.
VI г.	Нѣтъ.	<u>Щука, ок., нал., пл.</u> хариусъ, язь.
7.	<u>Щука, окунь, налимъ, ершъ, плотва, лещъ, язь, </u>	
7-а.	<u>Щ., ок., нал., пл., ерш., лещъ, укл.</u>	Нѣтъ.
VII.	Нѣтъ.	<u>«Пять рыбъ».</u> язь. ряпушка.
VII а.	Нѣтъ.	<u>«Пять рыбъ».</u> уклея, торна.
VII-б.	Нѣтъ.	Щук., ок., нал., пл., кар., лещъ, уклея.
8.	<u>«Пять рыбъ».</u> лещ., кар., угорь.	Нѣтъ.
8-а.	<u> Типъ 7-а, </u> хариусъ.	Нѣтъ.
VIII.	Нѣтъ.	<u> Типъ 7 </u> + торна.
VIII-а.	Нѣтъ.	<u> Типъ 7 </u> + ряпушка.
VIII-б.	Нѣтъ.	<u> Типъ 7 </u> + карась.
VIII-в.	Нѣтъ.	<u> Типъ 7 </u> + угорь.
VIII-г.	Нѣтъ.	<u>«Пять рыбъ»</u> язь. укл. ряпушка,
VIII-д.	Нѣтъ.	<u>«Пять рыбъ»</u> язь. укл. хариусъ.

Общая площадь 48 описанных озер свирскаго бассейна 5525,6 десятинъ или 55 кв. верстъ. Средній размѣръ здѣшнихъ озеръ всего 1,1 кв. версты, тогда какъ въ оятскомъ бассейнѣ онъ равенъ 1,9 кв. вер.

Данныхъ объ уловахъ рыбы вовсе нѣтъ въ анкетѣ только для Малаго озера, мѣрою всего въ 1 десятину; кромѣ того извѣстно, что въ озерѣ Кирьвезень рыболовства совершенно не производится. Въ прочихъ 46 озерахъ ловятъ въ теченіе года 3772 пуда разной рыбы на сумму въ 11566 рублей. Уловы на отдѣльныхъ озерахъ таковы:

О з е р а.	Пуды.	Рубли.	О з е р а.	Пуды.	Рубли.
Азомъ-озеро . . .	17	50	Мелдуса	4	15
Азмозеро	30	100	Мульевское	90	270
Варбинское . . .	120	360	Пертозеро	20	55
Вашкусь	1	4	Погрозеро	40	120
Вонозеро	100	220	Риго	3	10
Вятчезеро	10	40	Рыбье	18	60
Гилькенское . . .	15	30	Саввозеро	20	80
Долгозеро, Подп.	6	24	Саезеро	20	65
Долгозеро, Шапш.	20	60	Сарба	4	12
Иввозеро	10	30	Сарозеро	1	4
Каконское	4	15	Сегежское	84	250
Конецкое	6	15	Суерба	3	10
Кузрозеро и Мяг-			Болтино-Сярго-		
ретское	1	4	зеро	36	96
Кукозеро	3	12	Тененскоо-Дере-		
Кулежъ	100	400	венское	4	15
Ладвозеро	17	50	Тулбозеро	25	75
Лазухино	10	30	Укозеро	5	10
Лактинское	150	450	Урозеро	20	50
Люговское	100	500	Чакозеро	10	30
Лягозеро	19	60	Чужмянское	20	80
Мальгозеро	50	150	Шакшезеро	10	25
Мангозеро	20	60	Шеменское	16	40
Мекозеро	10	30	Юковское	2500	7500

Больше всего ловится рыбы въ Юковскомъ озерѣ—2500 п. на 7500 рублей, а затѣмъ въ Люговскомъ на 500 р. и въ Лактинскомъ на 450 р.; въ остальныхъ озерахъ уловы колеблются отъ 1 п. до 120 п. Большая часть улова съ Юковского и Лактинскаго озеръ, т. е. около 1700 пудовъ на 5850 рублей поступаетъ на рынки—Петроградскій и мѣстные, остальное количество съ этихъ двухъ озеръ и уловы съ другихъ озеръ потребляются на мѣстѣ самими рыбаками и жителями ближайшихъ къ

озеру селѣ, которымъ рыба, когда ея мало, а потребителей много, обходится «въ копѣечку», какъ это видно изъ примѣра Люговскаго озера, малый уловъ котораго стоитъ дороже, чѣмъ большій уловъ озера Лахтинскаго.

Средняя производительность свирскихъ озеръ едва достигаетъ 0.7 пуда съ одной десятины. Было бы однако ошибкою приписывать такую малую цифру исключительно истребленію рыбы. Последнее обстоятельство здѣсь, конечно, на лицо въ болѣе степени, чѣмъ на озерахъ оятскаго бассейна, но на ряду съ нимъ въ свирскомъ бассейнѣ имѣется и другая причина малой производительности озеръ, а именно: ничтожное рыболовство на нѣкоторыхъ изъ нихъ. Это странное на первый взглядъ обстоятельство въ краѣ, населеніе котораго нуждается въ рыбѣ, объясняется въ дѣйствительности очень просто: многія озера лежатъ вдали отъ населенныхъ мѣстъ и въ такой глуши, въ сторонѣ отъ дорогъ, что къ нимъ можно добираться лишь пѣшкомъ. Примѣромъ такихъ озеръ является озеро Сегежское, на которомъ, при площади въ 17 кв. верстъ, имѣются всего двѣ лодки, такъ что рыбаки «безлодочные» принуждены переборку и осмотръ своихъ орудій лова дѣлать съ плотовъ, которые изготавить изъ прибрежнаго лѣса имъ гораздо легче, чѣмъ привезти настоящую лодку съ ближайшей рѣки. Въ малой степени используются для рыболовства также и озера: Кукозеро, Мангозеро, Мелдуса и Суерба, по 1 кв. верстѣ каждое, и даже небольшие озера Кузрозеро, Мягретское и Сарозеро, и притомъ благодаря своей малой доступности.

III. Озера Лодейнопольскаго уѣзда, въ бассейнѣ Онежскаго озера.

Къ югу отъ истока р. Свири по юго-западному и южному берегамъ Онежскаго озера впадаетъ въ него нѣсколько рѣкъ и рѣчекъ, частью вытекающихъ изъ озеръ Лодейнопольскаго уѣзда, частью принимающихъ въ себя истоки изъ такихъ озеръ. Всѣ эти озера, числомъ 22, можно отнести въ особую группу—озеръ бассейна Онежскаго озера.

Къ ней принадлежатъ, между прочимъ, слѣдующія озера: Оштинской в. 1) Водницкое, 2) Мегорское, 3) Чагозеро и 4) Игуменское, шимозерской вол.—5) Мегрозеро, 6) Отазеро и 7) Габозеро: оштинской вол.—8) Жабинское, 9) Карасье, 10) Паданское, 11) Кургозеро, 12) Лемозеро и 13) Оштинское.

Для первыхъ трехъ озеръ, имѣющихъ одни и тѣ же 9 видовъ рыбъ: лосось, сигъ, судакъ, окунь, ершъ, щука, налимъ, плотва и лещъ, характерно присутствіе сига и лосося; для озера Игу-

менского, въ которомъ живутъ тоже 9 рыбъ, характерна замѣна сига и лосося, въ это озеро не заходящихъ, яземъ и карасемъ— породами, любящими илистыми озера, чего не выносятъ лосось и сигъ. Ни въ оятскомъ, ни въ свирскомъ бассейнахъ озеръ съ такимъ составомъ породъ рыбы не встрѣчалось.

Въ Мегрозерѣ живутъ 6 породъ: лосось, щука, окунь, ершъ, налимъ и плотва, т. е. типъ 5-й съ лососемъ.

Въ другихъ озерахъ, того же бассейна р. Мегры, Отазерѣ и Габозерѣ, обитаютъ также 6 породъ, но безъ лосося, а съ лещемъ, такъ что озера эти принадлежатъ къ свирскому типу 6.

Жабинское и Карасье озера, каждое съ 6 видами, тоже-ственные по составу своихъ обитателей: щука, лещъ, окунь, ершъ, плотва и карась. Такое соединеніе рыбъ нигдѣ раньше въ Лодейнопольскомъ уѣздѣ еще не встрѣчалось; это какъ бы типъ 8, но безъ налима и угря.

Панское озеро населено 5-ю видами рыбъ: щука, окунь, ершъ, плотва и карась. Его рыбы представляютъ собою собраніе населенія Жабинскаго озера, но безъ леща. Если карася посадить въ озеро типа 4 ¹⁾, то получится тоже населеніе Панскаго озера.

Въ Оштинскомъ озерѣ живутъ только 4 вида, и оно повторяетъ собою типъ IV-а оятскихъ озеръ: щука, окунь, налимъ, и ершъ. Въ выше лежащемъ оз. Лемозерѣ живутъ «пять рыбъ», а въ расположенномъ еще выше по теченію ручьевъ Кургозерѣ только три породы: щука, окунь и налимъ, т. е. свирскій типъ 3-а.

Такимъ образомъ, въ названныхъ 13 озерахъ водятся 11 различныхъ видовъ рыбы: лосось, сигъ, судакъ, окунь, ершъ, щука, лещъ, язь, плотва, карась и налимъ. Эти 11 породъ даютъ населеніе даже только для 4 озеръ, имѣющихъ по 9 породъ каждое. Кромѣ того, въ озерахъ Мегорскомъ и Чагозерѣ водятся раки.

Значеніе названныхъ рыбъ для каждого озера показано да-лѣе въ таблицѣ А. Въ этой группѣ озеръ 4 озера имѣютъ лосося, къ 3 озерахъ ловится сигъ, въ 4—судакъ и въ 8—лещъ— все важныя въ промысловомъ отношеніи и дорогія рыбы.

Взаимное положеніе и распределеніе этихъ озеръ на площади уѣзда таково.

Изъ оз. Мегрозера вытекаетъ р. Мегра; если р. Мельничная, которая выходитъ изъ оз. Отазеро, является притокомъ рѣки Мегры, то оз. Отазеро входитъ въ бассейнъ р. Мегры такъ же, какъ и оз. Габозеро, соединенное съ Отазеромъ. Всѣ эти озера находятся въ восточной части Шимозерской волости.

¹⁾ См. глава II. Въ типѣ I—щука, окунь, плотва и ершъ.

ТАБЛ. ЦА А.

Рыбы и распределение их въ отдѣльныхъ озерахъ.

Рыбы.	Водлицкое.	Мегор-ское.	Чагозеро.	Игумен-ское.	Мегро-зеро.	Габоз.	Отазеро.	Жабин-ское.	Карасье.	Панское.	Оштин-ское.	Лемозеро.	Курго-зеро.
Лосось . .	о	о	о	—	о	1 10ф.	—	—	—	—	—	—	—
Сигъ . . .	1	—4 ф.	—4 ф.	—	—	—	—	—	—	—	—	—	—
Судакъ . .	1/2-6 10 ф.	1 3-4 10-15 ф.	—10 ф.	о	—	—	—	—	—	—	—	—	—
Окунь . . X	1/2—2 ф.	X 1 3 ф.	X —3 ф.	X —2 ф.	X 1/4-2 ф.	X 1/4-1	X 1/4-2 ф.	1 1/4 3 ф.	1 1/4-3 ф.	о 1/4-3 ф.	X 1/2 ф.	X 1 1/2 2 1/2 ф.	X 1/4-2 ф.
Ершъ . . X	X	1	—5/8 ф.	1	1 1/15-1/8 ф.	1 1/2	1 1/16-1/8 ф.	1	о	1	—	—	—
Щука . . X	2-4 10 12 ф.	X 5-15 ф.	1 —15 ф.	X —15 ф.	X 2-20 ф.	1 2-3	1 —10 ф.	X 1/2-5-10 ф.	X 2-3-10 ф.	X 1/2-5 ф.	X 2 3 20 ф.	X 1 4-10 ф.	X 1-2-8 ф.
Налимъ . .	1 2 4-10 ф.	1 5-10-15 ф.	1 —15 ф.	1 —8 ф.	1 1/2 5 ф.	о 1 1/2	1 1/2-6 ф.	—	—	—	1 1-5 ф.	1	1
Плотва . . X	—1/2 ф.	X до 1/2 ф.	1 —1/2 ф.	X —1/2 ф.	1 1/8 1 ф.	1 1/8	X 1/16 1 ф.	1 1/4—	1 1/4—	1 1/4—	—	X	—
Язь . . .	—	—	—	1 —3 ф.	—	—	—	—	—	—	—	—	—
Лещъ . . .	1 2-3-5 6 ф.	X 2-5-7-8	X —5 ф.	1 —8 ф.	—	о 1 1/2	о 1 3 ф.	о	о	—	—	—	—
Карась . .	—	—	—	о —3 ф.	—	—	—	1 1/4-3 ф.	1 1/4 3 ф.	1 1/4-3 ф.	—	—	—
Ракъ . . .	—	1	1	Н	Ѣ	т	ъ.	Н	Ѣ	т	ъ.	—	—
Число видовъ .	9	9	9	9	6	6	6	6	6	5	4	4	3
Кто вла-дѣлецъ .	Казна (и крест.?)	Казна (и крест.).	Казна.	Казна.	кр не.	кр-н	кр не.	Казна.	Казна.	кр не.	Казна.	Казна.	кр не.
Площадь озера . .	2 кв. в.	35 кв. в.	2 1/4 кв. в.	1 1/2 кв. в.	5 кв. в.	31 де	1 кв. в.	1 кв. в.	1 кв. в.	1 1/2 кв. в.	50 десят.	30 десят.	37 десят.

Другія тоже удаленныя отъ Онега озера Кургозеро, Лемозеро и Оштинское находятся въ верховьяхъ р. Ошты, которая вытекаетъ изъ Оштинскаго озера и впадаетъ въ Онего. Кургозеро и Оштинское озера бѣднѣ другихъ видами рыбъ. Эти три озера лежатъ въ юго-западной части оштинской волости. Недалеко отъ нихъ расположено и озеро Матимезеро, ошибочно отнесенное мною первоначально къ бассейну р. Ояти и уже описанное въ I главѣ ¹⁾).

Жабинское озеро находится къ востоку отъ р. Ошты и къ югу отъ Онежскаго канала, съ которымъ оно соединяется ручьемъ Промой. Съ востока отъ этого озера находится озеро Карасье, соединенное съ нимъ десятью копанями. Благодаря такому соединенію оба названныхъ озера имѣютъ тождественный составъ рыбъ.

Игуменское озеро расположено къ востоку отъ оз. Жабинскаго, лежитъ къ югу отъ канала и соединяется съ Онегомъ ручьемъ Дальній Жабенецъ. Оно имѣетъ копань въ сосѣднее Водлицкое озеро и быть можетъ благодаря этой копани оно тамъ богато рыбами.

Мегорское озеро лежитъ къ востоку отъ Игуменскаго, оно соединяется съ Онежскимъ каналомъ и съ Онегомъ копаньями и принимаетъ въ себя рѣку Водлицу, которую называютъ также Нормексой. По моимъ наблюденіямъ, Мегорское озеро соединяется въ настоящее время съ каналомъ двумя устьями: восточнымъ, мелкимъ—до 1 ¹/₄ арш. въ сентябрѣ 1913 г. и каменистымъ, образовавшимся, видимо, черезъ размывъ дамбы канала, и западнымъ, доступнымъ для прохода буксирныхъ пароходовъ и болѣе широкимъ, чѣмъ восточное. Устья эти отстоятъ одно отъ другого верстъ на 10, считая по длинѣ канала, и оба служатъ для прохода рыбы. На днѣ озера мощный—сажени въ 1 ¹/₂—слой вонючаго ила; и вода имѣетъ цвѣтъ чая средней крѣпости и очень мало прозрачна.

Водлицкое озеро, находясь западнѣе Мегорскаго, соединяется съ нимъ рѣкою Водлицею (или Нормексою) и принимаетъ въ себя р. Водлицу. Такимъ образомъ сигъ и лосось потому встрѣчаются въ обоихъ названныхъ озерахъ, что идутъ черезъ нихъ въ рѣку Водлицу метать икру.

Къ югу отъ Мегорскаго озера и близъ него находится озеро Панское, которое принимаетъ въ себя ручей Панскій и соединяется съ Мегорскимъ озеромъ копанью Япишиной. Прежде это озеро называлось Монастырскимъ и подъ этимъ именемъ оно значится на «генеральномъ планѣ Онежскаго канала» 1854 г.

¹⁾ Т. 3 „Извѣстій“, стр. 223; см. прил. на стр. 4 въ № 5 „Извѣстій“ за 1914 г.

см. ниже), многія данныя котораго видимо не использованы еще для 10-ти верстной карты Россіи.

Мегрозеро даетъ начало р. Мегрѣ, впадающей въ Онего восточнѣе Мегорскаго озера. Видами рыбъ оно не богато, но интересно тѣмъ, что черезъ него проходитъ лосось, вѣсомъ до 10 ф., въ рѣчку, впадающую въ это озеро, метать икру. Вѣроятно тамъ живутъ и молодыя особи, такъ какъ лосось ловится вѣсомъ въ 1 ф.

Гдѣ собственно лежитъ Чагозеро, ни земская, ни 10-ти верстная карты точнаго отвѣта не даютъ. Оно расположено, судя по анкетѣ, гдѣ то между Онегомъ и каналомъ, такъ какъ изъ него «есть копани въ каналъ и Онежское озеро». а на берегу Чагозера находятся казармы путейскаго надзора. На «генеральномъ планѣ Онежскаго канала», помѣщенномъ въ № 5 журнала Главнаго Управленія Путей Сообщенія и Публичныхъ зданій за 1854 г. ¹⁾, именемъ Чагозера названо озеро, которое находится къ сѣверу отъ Мегорскаго и лежитъ между каналомъ и Онежскимъ озеромъ. Въ сущности это большой сѣверо-восточный заливъ Мегорскаго озера, получившій на картѣ южной части Онега (издан. Морск. Минист.) наименованіе «оз. Кобылье», между тѣмъ какъ этимъ именемъ на генеральной картѣ Онежскаго канала зовется сѣверо-западная часть Мегорскаго озера, прилегающая къ самому каналу. О «Кобыльемъ озерѣ» никакихъ данныхъ въ анкетѣ нѣтъ, что и понятно, такъ какъ это заливъ Мегорскаго озера, соединяющійся съ Онежскимъ каналомъ.

Замѣчу здѣсь, что копани, которыми соединяются разныя озера съ Онежскимъ каналомъ, служатъ для спуска въ Онего весеннихъ водъ и настолько глубоки и широки, что по нимъ ѣздятъ лодки и даже плаваютъ груженныя барки. Надъ копаниами вездѣ по сѣверному берегу канала устроены мосты, сваи которыхъ служатъ очень прочной поддержкой для всякаго рода заборовъ и загражденій съ цѣлью рыбной ловли.

Данныя о глубинѣ, размѣрахъ и другихъ свойствахъ этихъ 9 озеръ приведены въ таблицѣ III, въ которой озера размѣщены по алфавиту.

Здѣсь же описывается рыболовство, производимое въ нихъ.

Право рыболовства въ Водлицкомъ озерѣ принадлежитъ по однимъ свѣдѣніямъ казнѣ, а по другимъ—мѣстнымъ крестьянамъ, хотя ни одной деревни нѣтъ ближе 6 верстъ отъ озера. Въ аренду озеро не сдается. По однимъ свѣдѣніямъ, ловъ падаетъ вслѣдствіе осенняго промысла мутниками, которыми ло-

¹⁾ Планъ этотъ приложенъ къ статьѣ подполковника Стабровскаго—«Описаніе вновь сооруженнаго Онежскаго обводнаго канала», стр. 90—98.

вять мелкую перволѣтнюю рыбу—окуней, судаковъ, ершей и лещей, по другимъ даннымъ—не замѣчается уменьшенія рыбы.

Ловятъ рыбу круглый годъ мѣстные крестьяне; важнѣйшіе лова весною и осенью, а иногда и зимою. Зимою ловятъ неводами и мережами, весною—неводами, лѣтомъ—сѣтями и неводами, осенью—мутниками; нѣкоторые рыбаки примѣняютъ невода круглый годъ. Ловушки дѣлаютъ дома за 3, 25 и 100 руб. за штуку.

Ловъ рыбы въ этомъ озерѣ важенъ для мѣстнаго населенія, которое лишь часть рыбы беретъ себѣ домой, а больше продаетъ—въ Вознесенье, Ошту и мѣстному населенію.

На озерѣ ловятъ артелью 20 человекъ; только для себя ловятъ 5—10 лодокъ, на продажу 15—20 лодокъ. Для себя заготавливаютъ рыбы до 4—5 пудовъ въ сушеномъ видѣ, продаютъ же пудовъ до 10 сухой и до 20 пуд. свѣжей—окуня, леща и судака.

Цѣны на рыбу въ общемъ таковы же, какъ и на Мегорскомъ озерѣ, далѣе описанномъ.

Общій уловъ на Водлицкомъ озерѣ будетъ около 400 пуд., т. е. около 270 п. ерша и мелкаго окуня, изъ котораго получится до 80 п. «сущика» и до 130 пудовъ всякой иной свѣжей рыбы, на сумму около 600 р. (то есть $80 \times 1 + 130 \times 4,1$). Принимая площадь озера примѣрно въ 2 кв. в. или въ 200 десятинъ, продуктивность его можно опредѣлить около 2 п. съ десятины, а доходность около 3 руб.

Право рыболовства въ Мегорскомъ озерѣ по однимъ даннымъ принадлежитъ казнѣ, по другимъ—мѣстнымъ крестьянамъ, хотя на берегу озера деревень нѣтъ, и ближайшая къ нему дер. Кедря находится въ нѣкоторомъ разстояніи, даже на берегу другого озера—Кедринскаго. Право лова рыбы въ аренду не сдается. Ловомъ занимаются больше мѣстные крестьяне, но также и пришлые изъ болѣе отдаленныхъ селъ. Ловятъ круглый годъ: зимою и весною неводами и мережами, лѣтомъ сѣтками, осенью неводами. Важнѣе все таки весенній и осенній ловы. Неводъ, длиною около 30 саж., стоитъ 30 р., зимній неводъ обходится до 120 р., прочія рыболовные снасти—3 р. Всѣ они изготовляются дома. Кромѣ обычнаго лова взрослой рыбы здѣсь производится осенью ловъ мутниками моля, т. е. малька, куда входитъ «перволѣтній» окунь, судакъ, лещъ и ершъ. Отъ этого количество рыбы въ озерѣ уменьшается.

Ловъ въ озерѣ имѣетъ очень большое значеніе для рыбаковъ: только $\frac{1}{4}$ часть улова они оставляютъ для себя, вывозя домой, а все прочее продаютъ скупщикамъ или въ Ошту,

въ Вознесенье или въ сосѣднія деревни, или даже отправляютъ въ Петроградъ.

На озерѣ ловятъ и артелями: около 100 человекъ образуютъ артель и ловятъ по соглашенію между собою. Только на себя ловятъ 10—15 лодокъ, а для продажи 25—35 лодокъ; въ ловѣ принимаютъ участіе изъ мѣстныхъ жителей не менѣе 70 домохозяевъ.

Какъ правило, мелкую рыбу тотчасъ продаютъ, крупную же до продажи хранятъ въ живомъ видѣ въ садкахъ или въ свѣжемъ видѣ лѣтомъ на ледникахъ, а зимою—въ корзинахъ.

Для себя заготавливаютъ рыбы 4—5 и до 9 пудовъ въ соленомъ (до 3 п.) и сушеномъ (малекъ, сущикъ) видахъ, а продаютъ по 5 п. сухой и по 20—30 пудовъ свѣжей.

Цѣны на рыбу таковы:

	для мѣстн. жителей.	скупщикамъ.
Сигъ	6 р.	7 р.
Судакъ	2 р.—4 р. 80 к.	3 р.—6 р.
Окунь	1 р.—3 р.	50 к.—4 р.
Ершъ, мелкій	50 к.—1 р.	50 к.—1 р. 20 к.
Лещъ	3 р.—4 р.	3 р.—5 р.
Щука	3 р.—5 р.	2 р. 50 к.—5 р.
Налимъ	2 р. 50 к.—5 р.	2—4 р.
Плотва	80 к.—2 р.	60 к.—2 р.
Сушен. сущикъ	5 р.—6 р.	—
Соленая рыба	4 р.	—

Общій уловъ въ Мегорскомъ озерѣ будетъ около 2000 пудовъ, т. е. 1000 п. окуня и ерша, изъ которыхъ высушиваютъ и солятъ до 300 п. окуня и ерша для себя, и 1000 п. прочей рыбы для продажи, на сумму около 4300 р.¹⁾; рыбы на 300 р. остается у самихъ рыбаковъ, а на 4000 р. продается. Если принять площадь Мегорскаго озера въ 35 кв. верстъ или въ 3500 десятинъ, то продуктивность его будетъ около 0,6 п. съ десятины въ годъ, а доходность десятины около 1,1 р. въ годъ.

Въ Чагозерѣ, принадлежащемъ казнѣ, ловятъ мѣстные крестьяне круглый годъ, но главный ловъ весною. Озеро въ аренду не сдается. Ловятъ здѣсь мережками, стоящими 3 руб., мутниками—25 р. и неводами—100 р. для себя 5 домохозяевъ и для продажи 10 домохозяевъ. Уловъ вывозятъ домой и продаютъ свѣжую и сушеную рыбу въ Ошгѣ и Вознесенѣ. Себѣ заготавливаютъ: 1 п. сушеныхъ окуней и 3 п. соленой рыбы, а продаютъ: 5 п. сушеной рыбы (молья) и 20 п. свѣжей.

¹⁾ Т. е. 1000 п. свѣжя по 4 р. и 300 п. солен. и сушеной по 1 р. за пудъ.

Цѣны здѣсь выше, чѣмъ на Мегорскомъ озерѣ, а именно:

Для мѣст. жител. Скупщикамъ.

Сигъ	—	7 р.
Судакъ	4 р. 50 к.	6 »
Окунь	2 р.	4 »
Ершъ	1 р. 20 к.	2 »
Лещъ	4 р.	5 »
Щука	2 р. 50 к.	4 »
Налимъ	2 р. 50 к.	3 р. 50 к.
Плотва	1 р.	2 р.

Скупщикамъ обыкновенно идетъ лучшій по качеству товаръ, т. е. болѣе крупная рыба, потому и цѣны для нихъ выше, чѣмъ для мѣстныхъ жителей.

Общій уловъ въ Чагозерѣ будетъ около 410 пуд., а именно: 200 п. свѣжей рыбы на продажу на 800 р., 50 п. проданнаго молья соотвѣтствуетъ 150 п. свѣжья и 20 п. сушеной и соленой рыбы отвѣчаютъ 60 пуд. свѣжья. Стоимость 50 п. будетъ не менѣе 250 р., а стоимость рыбы, оставленной себѣ, опредѣлится примѣрно рублей въ 100. Слѣдовательно весь уловъ стоитъ около 1150 руб. Если въ Чагозерѣ около 2¹/₄ кв. в. или 225 десятинъ, то производительность 1 десятины озера, будетъ около 1,8 п., а доходность 5,1 р. въ годъ.

На Чагозерѣ количество рыбы уменьшается, такъ какъ осенью ловятъ мутниками «самую мелкую», «перволѣтнюю» рыбу—окуня, судака, леща и ерша.

Игуменское озеро входитъ въ составъ казенной оброчной статьи, которая сдана въ аренду «въ однѣ руки цѣликомъ» на 6 лѣтъ, «за плату около 10—15 р. въ годъ». Ловятъ же «арендаторы изъ мѣстныхъ крестьянъ» въ числѣ 2—3 лодокъ на себя и 2 лодокъ на продажу. Для себя оставляютъ до 2 пудовъ, продаютъ до 15 п. въ свѣжемъ видѣ. Ловятъ круглый годъ, но лучшій ловъ зимою и весною. Зимній ловъ неводомъ производятъ артелью въ 5—10 человекъ. Весною и лѣтомъ примѣняютъ сѣти и мережи, зимою кромѣ невода—также мережи. Чѣмъ ловятъ осенью, не извѣстно. Часть улова везутъ домой, часть продаютъ скупщикамъ или мѣстному населенію.

Общій уловъ, считая въ лодкѣ по 3 человека, и полагая на 2 п. сушеной рыбы 6 п. свѣжей, окажется около 150 п., а цѣна его около 470 р. ¹⁾ Если площадь Игуменскаго озера принять въ 1¹/₂ кв. в. или 150 десятинъ, то его производительность будетъ около 1 п., а доходность около 3 р. съ десятины въ годъ.

Замѣчается уменьшеніе рыбы «во время маловодья и студеныхъ зимъ». Надо имѣть въ виду, что наибольшая глубина Игу-

¹⁾ Т. е. 90 п. продажной рыби 360 р. и 60 п. оставленной себѣ—110 р.

менскаго озера только 3 саж., что дно его илисто и съ береговъ зарастаетъ мѣстами трестомъ, а берега болотисты. При такихъ условіяхъ уходъ изъ него рыбы въ Онегу въ теченіе маловоднаго лѣта и заморъ ея зимою подъ толстымъ льдомъ отъ недостатка кислорода, поглощаемого гніющимъ иломъ, станутъ вполне понятны. Но зимній заморъ, быть можетъ, удастся предотвратить, если... не ловить артельными неводами зимою, такъ какъ при этомъ иль со дна поднимается, распространяется по всей толщѣ воды и засариваетъ жабры вспугнутой отъ зимней спячки рыбѣ. Такъ какъ озеро это казенное и аренда, выручаемая за него, очень не велика, то было бы цѣлесообразно запретить при слѣдующей сдачѣ озера въ оброкъ зимній подледный ловъ неводами, разрѣшивъ зимою ловъ только сѣтями и мережами.

На удаленномъ отъ Онеги Мегрозерѣ ловить только одинъ домохозяинъ изъ жителей прибрежной деревни Кукой, для себя по мѣрѣ надобности всю навигацію, а главное весною. Орудія здѣсь очень просты: мережа, стоящая 1 ½ р., мерда—1 р. 20 к., крючекъ—20 к. и удочка. Всѣ орудія дѣлаются дома. Вполнѣ понятно, что при такомъ маломъ ловѣ въ озерѣ, имѣющемъ около 5 кв. верстъ, уменьшенія рыбы «не замѣтно».

На небольшомъ Габозерѣ ловятъ для себя около 20 чело-вѣкъ изъ жителей деревень Филипповской и Васильевской «по мѣрѣ надобности и возможности, весной и лѣтомъ». Главный ловъ бываетъ весною. Ловятъ мердою, стоящей 1 ½ руб., мережею—2 р. и крючкомъ—10 коп. Продажи рыбы не существуетъ. Примемъ годовой уловъ ихъ въ 35 пудовъ на 100 р. Рыбу сушатъ и солятъ.

Въ большомъ Отазерѣ ловить каждый домохозяинъ все время, кромѣ зимы. Орудій лова здѣсь больше: мерда—70 к., мережа—1 р., сѣть—2 р. 50 к. и неводъ—30 р. Для главнаго лова, который бываетъ весною, примѣняютъ мерду, мережу и сѣти; лѣтомъ ловятъ удочкою и неводомъ (т. е. мутникомъ) и осенью сѣтями. Осенью, суша и лова рыбу, заготавливаютъ запасы на зиму. Размѣръ улова не извѣстенъ. Причемъ его въ 100 п. на 200 рублей въ годъ (см. далѣе въ таблицѣ цѣны на рыбу).

Озеро Жабинское и ручей Промой составляетъ казенную оброчную статью, которая сдается въ аренду на 6 лѣтъ въ од-нѣ руки. Ловятъ здѣсь, повидимому, арендаторы отъ арендатора, и притомъ круглый годъ: 2 лодки на себя и 2 лодки на продажу. Важнѣе всего ловъ весенній, «а иногда зимній, когда рыба принужденно пойдетъ въ Промой», т. е. отъ недостатка кислорода въ водѣ озера. Ловятъ только мережами, стоящими отъ 2 до 5 р. штука. Часть рыбы вывозятъ домой, а больше отдаютъ

скупщикамъ въ свѣжемъ или мороженомъ (зимою) видѣ. Себѣ оставляютъ 5 п., а продаютъ отъ 15 до 50 пудовъ.

Одинъ авторъ отвѣта сообщаетъ, что запасъ рыбы въ Жабинскомъ озерѣ не уменьшается, а другой пишетъ, что «уменьшеніе бываетъ вслѣдствіе засухъ и сильныхъ морозовъ зимою». Такъ какъ зимою рыба уходитъ изъ озера по Промою въ Онего и такъ какъ уровень воды въ Жабинскомъ озерѣ повышается или понижается въ зависимости отъ колебаній уровня въ Онежскомъ озерѣ, то второй авторъ отвѣта судитъ несомнѣнно правильное перваго. Онъ указываетъ, кромѣ того, что желательно примѣнить «какія либо мѣры» къ поддержанію рыбности озера.

Общій уловъ въ Жабинскомъ озерѣ будетъ не болѣе 25 п. на человѣка, а на всѣхъ 12 рыбаковъ до 300 пудовъ на сумму до 1200 рублей.

При площади озера около 1 кв. версты, производительность его оказывается 3 п., а доходность до 12 р. съ десятины въ годъ—цифры очень высокія и объясняемыя тѣмъ, что въ Жабинское озеро заходитъ много рыбы изъ Онежскаго озера.

Карасье озеро тоже казенное и сдается въ аренду на 6 лѣтній срокъ. Рыбачать въ этомъ озерѣ 1 лодка для себя и 1 лодка на продажу. Себѣ заготавливаютъ до 2 п., а продаютъ до 15 и болѣе пудовъ на человѣка. Орудія лова здѣсь тѣ же, что и въ Жабинскомъ озерѣ. Ловятъ здѣсь только весною и осенью, главный ловъ весною, а иногда зимою, т. е. когда рыба озъ замора пойдетъ по десяти копанямъ въ Жабинское озеро, а студа въ Онего. Оба автора отвѣтовъ пишутъ, что количество рыбы уменьшается вслѣдствіе засухъ лѣтомъ и сильныхъ морозовъ зимою, и прибавляютъ, что «крайне бы желательно во всѣхъ озерахъ ловлю мелкой рыбы прекратить».

Общій уловъ, считая по 20 п. на человѣка. будетъ 120 пудовъ на 480 р., а это даетъ производительность озера, при 1 кв. в. его площади, около 1,2 п. и 4 р. 80 к. съ десятины въ годъ.

Въ Панскомъ озерѣ ловятъ для себя 2 лодки, на продажу 3, себѣ оставляютъ до 5 пудовъ, продаютъ отъ 2 до 20 пудовъ скупщикамъ и мѣстному населенію большею частью въ свѣжемъ видѣ. Ловятъ круглый годъ, но главный ловъ весною. Зимою примѣняютъ мережи, лѣтомъ невода. Есть и артельное рыболовство, въ которомъ участвуютъ 10—20 человѣкъ. Однако стоимость орудій лова здѣсь невысока—отъ 3 до 10 рублей. Иногда замѣчается зимою, что рыбадохнетъ отъ того, что копань Япишина промерзаетъ до дна и «воздуху некуда пропужить». Последнее указаніе, если оно правильно, очень важно. Изъ илпстаго дна озера, имѣющаго наибольшую глубину только въ 9

четвертей, воздуху взятъся зимою не откуда. Не выдѣляется ли здѣсь вредный для рыбы болотный газъ или даже сѣроводородъ изъ гниющаго ила?

Средній уловъ на человѣка здѣсь примемъ въ 20 п., это даетъ на 15 рыбаковъ 300 пудовъ въ годъ на 1200 рублей или при площади озера около $1\frac{1}{2}$ кв. вестъ, до 2 п. и 8 руб. на десятину.

Удаленное отъ Онега казенное Оштинское озеро нынѣ никѣмъ не арендовано, и въ немъ ловятъ рыбу на себя отъ 20 до 50 человѣкъ, добывая до 1 пуда мережами, сѣтями и удочкою, цѣною отъ 5 р. до 10 к. Ловъ производится весною и лѣтомъ.

Годовой уловъ здѣсь не выше 50 п. на 200 р.; если площадь озера около 50 десят., то это даетъ до 1 п. и 4 р. съ десятины въ годъ.

Въ озерахъ Лемозерѣ и Кургозерѣ ловъ рыбы производится также весною и лѣтомъ; главный ловъ, конечно, весенній. Имъ занимаются мѣстные крестьяне, примѣняя весною мережки, стоимостью отъ 2 до 5 р., а лѣтомъ неводъ (вѣрнѣе мутникъ) въ 5—10 р. и удочку. Уловъ идетъ только для потребности самихъ рыбаковъ и мѣстныхъ жителей. Въ Лемозерѣ ловятъ до 10 человѣкъ, въ Кургозерѣ 6—10 человѣкъ. О размѣрахъ добычи анкета не содержитъ въ себѣ данныхъ. Полагать однако можно, что пудовъ по 30—35 съ каждаго озера добудутъ рублей на 120—140 въ годъ, а съ обоихъ 65 п. на 260 рублей.

Расположенное вблизи отсюда озеро Матимозеро уже описано было ранѣе, въ гл. I. Напомнимъ здѣсь, что по составу рыбъ оно подходитъ къ типу 5 и что весь уловъ на немъ можно принять въ 40 п. на 120 руб. въ годъ.

Цѣны на рыбу въ озерахъ таковы (за пудъ):

	Жабинск. и			
	Игуменск.	Карасье.	Панское.	Оштинское.
Щука	3—4 р.	4—5 р.	4—5 р.	2 $\frac{1}{2}$ —4 р.
Окунь	3 $\frac{1}{4}$ —4 р.	4—5 р.	2 $\frac{1}{2}$ —3 р.	2 $\frac{1}{2}$ —4 р.
Налимъ	3 $\frac{1}{2}$ —4 р.	—	—	2 $\frac{1}{2}$ —4 р.
Ершъ	80 к.—2 р.	60 к.—2 р.	80 к.—90 к.	60 к.—2 р.
Карась	4—5 р.	3 $\frac{1}{2}$ —5 р.	1 $\frac{1}{2}$ —2 р.	—
Плотва	2 $\frac{3}{4}$ —3 $\frac{1}{4}$ р.	2—3 р.	2—2 $\frac{1}{2}$ р.	—
Лещъ	6 р.	—	—	—
Язь	4 р.	—	—	—
	Лемозеро.	Кургозеро.		Отазеро.
Щука	4 р.—4 р. 80 к.	3 р. 60 к.—4 р. 80 к.	—	—
Окунь	4 р.—4 р. 80 к.	3 р. 20 к.—4 р.	—	2 р.
Налимъ	3 р. 20 к.—4 р.	—	—	2 р.
Ершъ	—	—	—	1 р. 20 к.
Карась	—	—	—	—
Плотва	3 р. 20 к.—4 р.	—	—	1 р. 60 к.
Лещъ	—	—	—	2 р.—80 к.
Язь	—	—	—	—

Въ заключеніе сопоставимъ производительность и доходность і десятины каждаго изъ названныхъ выше озеръ въ слѣдующей таблицѣ.

	Водл.	Мегор.	Чагоз.	Игум.	Мегр.	Жаб.	Кар.	Паиск.	Оштин.
произв. пуд. . .	2	0,6	1,8	1	?	3	1,2	2	1
доходн., руб. . .	3	1,1	5,1	3	?	12	4,8	8	1

Изъ таблицы видно, что близость озеръ къ Онегу сильно повышаетъ ихъ производительность, такъ какъ онежская рыба очевидно, часто заходитъ въ такія озера, кромѣ илистаго Мегорскаго озера и остается здѣсь, пока ее не выловить человѣкъ или пока гніущій илъ и затхлая вода не вытѣснятъ ее обратно въ Онего. Озера, въ которыхъ ловятъ малька, даютъ пониженную доходность сравнительное съ тѣми, гдѣ мутниковъ не примѣняютъ и мелочи не ловятъ. Если озеро расположено у канала, то его доходность благодаря легкости сбыта рыбы значительное, чѣмъ лежащаго вдали отъ путей сообщенія.

Повидимому къ югу отъ Онежскаго канала въ области описанныхъ выше озеръ лежитъ озеро Кедринское, оштинской волости: изъ него вытекаетъ ручей Монастырскій. Въ озерѣ этомъ, имѣющемъ въ длину $2\frac{3}{4}$ версты и въ ширину $2\frac{1}{4}$ вер., живутъ девять породъ рыбы, въ такомъ же сочетаніи, какъ въ оятскомъ озерѣ Гонгинскомъ: окунь $\frac{1}{4}$ —2 ф., плотва $\frac{1}{4}$ — $\frac{1}{8}$ —1— $1\frac{1}{2}$ ф. и ершь до $\frac{1}{8}$ ф. преобладаютъ, ловятся также: судакъ до 3 ф., щука 1—15 ф., налимъ—до 10 ф., лещъ въ 2—5 ф., салага (уклея) до $\frac{1}{2}$ ф. и язь въ 1—5 ф. Озеро принадлежитъ казнѣ и мѣстнымъ крестьянамъ, которые ловятъ здѣсь круглый годъ, а главное весною и лѣтомъ, неводомъ и мутникомъ (20—50 р.), сѣтками въ $2\frac{1}{2}$ р. и мережами до $1\frac{1}{2}$ р. Часть сѣтей выписываютъ изъ гор. Ревеля. Три четверти улова продаютъ скуищикамъ. Ловятъ на себя 20 лодокъ и на продажу 20 лодокъ, добывая себѣ 5 п. и продавая 15 п., все въ свѣжемъ видѣ, по цѣнѣ за пудъ: судакъ—6 р., ершь, мелкій 50—60 к.; окунь— $2\frac{1}{2}$ —3 р., салага— $1\frac{1}{2}$ р., плотва—2—3 р., язь—3 р., лещъ— $4\frac{1}{2}$ —5 р., налимъ—4 р. и щука—4—5 рублей.

Общій уловъ здѣсь около 500 пудовъ въ годъ на сумму около 1500 р.

Данныя объ озерѣ помѣщены въ таблицѣ III, подѣ № 6.

Въ верховьяхъ р. Ошты находятся два небольшихъ озера—Тетогорское, десятинъ въ 30, бароновскаго сел. общ. оштинской вол., и Челмаское, десятинъ въ 35, тоже оштинской волости. Оба озера проточны. См. табл. III, №№ 19 и 22.

Первое по составу рыбъ относится къ типу 5, второе къ типу 2. Оба принадлежатъ мѣстнымъ крестьянамъ, которые ловятъ: на Челмаскомъ въ числѣ 20 человѣкъ, сѣдая сами весь

уловъ. а на Тетогорскомъ — въ числѣ 2 лодокъ (или 6 человѣкъ), запасаая для себя до 5 пудовъ рыбы.

Орудія лова на Челмаскомъ озерѣ — сакъ и удочка, на Тетогорскомъ — неводъ (до 15 р.), мережа и сѣтка. На первомъ озерѣ ловятъ лѣтомъ, на второмъ весною и осенью, но главный ловъ весенній. Всѣхъ ловимыхъ на этихъ озерахъ рыбъ таковы:

Челмаское. Тетогорское.

Щука . . .	1—5—30 ф.	5—15 ф.
Окунь . . .	$\frac{1}{4}$ — $\frac{1}{2}$ —2 ф.	$\frac{1}{2}$ —2 ф.
Плотва . .	нѣтъ.	— 1 ф.
Налимъ . .	нѣтъ.	1—5 ф.

Рыба, избытокъ которой рыбаки иногда продаетъ, здѣсь дорога, а именно:

Челмаское. Тетогорское.

Щука . . .	$3\frac{1}{2}$ —4 р.	5 р.
Окунь . . .	2—4 р.	3 р. и дороже.
Налимъ . .	—	3 р. и дороже.

Щука Тетогорскаго озера крупнѣе, здѣсь она идетъ въ продажу всомъ отъ 5 до 15 ф., а съ Челмасаго озера — всомъ 2—4 ф.

Уменьшенія рыбы на этихъ двухъ озерахъ не замѣчается.

Размѣры улова будутъ приблизительно таковы: для Тетогорскаго озера — 30 п., рублей на 90 въ годъ, для Челмасаго пудовъ 20—25 на 40—50 р. Первое даетъ съ 1 десятины 1 п., второе — около 0,7 иуда. Доходность перваго около 3 р съ десятины, втораго около 1,4 р. въ годъ.

Въ сѣверной и сѣверо-восточной части шимозерской волости находится группа въ 5 озеръ, взаимно между собою связанныхъ и сливающихъ свою воду въ р. Водлицу, вытекающую изъ одного озера этой группы — Павшезера Большаго. Всѣ эти озера по составу рыбы вполне сходны между собою и относятся типу б: щука, окунь, ершъ, налимъ, плотва и лещъ.

Выше всѣхъ расположено оз. Кейдозеро, 19 десят., дающее рѣку Торозеро въ озеро Торозеро 3 кв. в., которое принимаетъ и другой притокъ. Торозеро соединяется (черезъ оз. Долгозеро, согласно анкетѣ и непосредственно, согласно земской картѣ лодейнопольскаго уѣзда) съ оз. Солозеромъ, $3\frac{1}{2}$ кв. в., названнымъ на земской картѣ Сегозеромъ. Последнее какими то путями (вѣроятно, тоже черезъ озера) соединяется съ Большимъ Павшезеромъ, $1\frac{3}{4}$ кв. в., а послѣднее или текущая изъ него рѣка Водлица соединены съ озеромъ Малымъ Павшезеромъ, 80 десят.

Данныя объ этихъ озерахъ помѣщены въ таблицѣ № III.

О рыбахъ и рыболовствѣ анкета даетъ данныя, приведенныя въ таблицѣ Б.

Т А Б Л А Б.

	Кейдозеро.	Павшозеро Бо.	Павшозеро Мал.	Солозеро.	Торозеро.
Щука	1 1 1/2—20 ф.	1 1 1/2—20 ф.	1 — 12 ф.	1 2—10—25 ф.	0 2—5—20 ф.
Окунь	х 1/4—2 ф.	х 1/4—2 ф.	х — 3 ф.	х 1/2 2—2 1/2 ф.	х 1/4—2 ф.
Ершъ	1 1/20—1/6 ф.	1 1/20—1/8 ф.	1 1/8 ф.	1 1/20—1/8 ф.	1 1/20—1/8 ф.
Налимъ	0 1 1/2—20 ф.	0 2—20 ф.	х	0 2—5—15 ф.	0 1—10 ф.
Плотва	1 1/8—1 ф.	1 1/8—1 ф.	х — 1 ф.	х 1/4—1 1/2 ф.	х 1/8—1 ф.
Лещъ	0 1—2 ф.	0 1—2 ф.	1 — 5 ф.	0 1—3 5 ф.	0 1—3—6 ф.
Время лова	Весна—осень.	Лѣто, въ жары	Лѣто.	Весна—осень.	Весна—осень.
Главный ловъ	Весна.	Лѣто.	Лѣто.	Весна и осень.	Весна.
Орудія лова: Неводъ	30 р.	20 р.		40—50 р.	30 р.
Мережа	1 1/2 р.	Нѣтъ.	—	2—5 р. *)	1 1/2—2—5 р. *)
Мерда .	1 р. 20 к.	Нѣтъ.	—	1 р. 50 к.	1 р. 20 к.—1 р. 50 к.
Крючекъ	5 к.	5 к.	—	10 к.	5—20 к.
Дорожка	1 р.	—	Есть.	1 руб.	1 р.—2 р
Удочка .	—	—	Нѣтъ.		10 к.
Сѣтка .	—	—	Есть.		Есть.
Число (для себя . .	7 домохозяевъ.	2 челов.	—	10 лодокъ.	40 челов.
ловцовъ: (для продажи	—	—	?	5 лодокъ.	—
Уловъ для себя . .			Кто сколько	3 п. сушен.	6 п. солен.
Уловъ на продажу	Кто сколь	ко можетъ.	можетъ.	5 п. сушен.	—

Мережи по 5 р. дѣлаются для лова лещей. Болѣе дешевыя дѣлаются для прочей рыбы.

На Кейдозерѣ и Павшозерѣ Бол. и Маломъ продажи рыбы на сторону и заготовки ея впрокъ для себя на зиму не существуетъ, но по мѣрѣ улова рыба сѣдается въ свѣжемъ видѣ самими рыбаками. Съ Солозера рыбу вывозятъ домой и здѣсь отчасти продаютъ сушеную (т. е. сущика) по 6 р. за пудъ и леца свѣжаго по 4 р. мѣстнымъ жителямъ (стало быть мелкаго) и по 5 р. (болѣе крупнаго) скупщикамъ. Съ Торозера свѣжую рыбу продаютъ мѣстнымъ жителямъ по цѣнѣ:

щука . . въ 5 — 20 ф.	отъ 5 р. за пудъ.
лещъ . . въ 2 — 6 ф.	отъ 5 р. за пудъ.
окунь . въ $\frac{1}{4}$ — 1 ф.	отъ 3 р. за пудъ.
плотва . въ $\frac{1}{4}$ — 1 ф.	отъ 3 р. за пудъ.

На Солозерѣ и Торозерѣ рыбаки дѣлаютъ запасы сушеной и соленой рыбы себѣ на зиму. На Солозерѣ замѣтно, по словамъ автора одного (изъ 3) отвѣта уменьшеніе рыбы «отъ множества рыбной ловли», на прочихъ же 4 озерахъ этого явленія нѣтъ.

Исходя изъ приведенныхъ выше въ таблицѣ Б и въ текстѣ данныхъ о залавахъ и цѣнахъ на рыбу и полагая, что пудъ сушеной рыбы получается изъ 3 пудовъ свѣжей, можно принять годовой уловъ для четырехъ изъ названныхъ озеръ въ такомъ размѣрѣ: Бол. Павшозеро—12 п. на 48 р.; Кейдозеро—14 п. на 56 р.; Солозеро: для себя 270 п. на 1080 р. и для продажи 225 п. на 900 р., а всего 495 п. на 1980 р., и Торозеро—720 п. на 2880 р., а на всѣхъ 4 озерахъ 1241 п. на 4964 р. Производительность Солозера будетъ по этимъ даннымъ 1,5 п. и 6 р. съ десятины, а Торозера 2,4 п. и 9 р. 60 к.

Общая площадь 22 описанныхъ озеръ 6687 десятинъ или 67 кв. в. Средній размѣръ озера 3 кв. в., наименьшій 19 дес., а наибольшій 35 кв. в. Замѣчательно, что большія озера Мегорское, Мегрозеро и Кедринское имѣютъ при площади въ $4\frac{1}{4}$, 5 и 35 кв. в., наибольшую глубину всего 2—3 саж., тогда какъ небольшія Габозеро, Лемозеро и Тетогорское при 31 и 30 дес. поверхности имѣютъ глубину 8 и до 10 саж.; это какія то узкія и глубокія воронки, наполненныя водою.

Если наши озера разбить на группы по числу породъ рыбъ, то оказывается слѣдующее:

Число видовъ рыбъ, водящих- ся въ Озерѣ.	Число Озеръ.	Названіе озеръ.
2	1	Тетогорское.
3	1	Кургозеро
4	1	Оштинское.

Число видовъ рыбъ, водящих- ся въ озерѣ.	Число озеръ.	Названіе озеръ.
5 4	{	Лемозеро, Матимозеро, Панское и Челмаское.
6 10	{	Габозеро, Жабинское, Карасье, Кейдозеро, Мегроз. Отазеро, Павшезеро, Бол., Павшозеро. Мал., Солозеро и Торозеро.
7—8 нѣтъ	{	Водлицкое, Игуменское. Кед-
9 5	{	ринское, Мегорское и Чагозеро.

Озера съ 2—4 породами повторяютъ собою уже ранѣе извѣстные типы. Среди озеръ съ 5-ю видами встрѣчается здѣсь новое и рѣдкое для Олонецкой губерніи сочетаніе: въ озерѣ Панскомъ живутъ не «пять рыбъ» — щука, окунь, ершъ, налимъ и плотва, но щука, окунь, ершъ, карась и плотва.

Въ озерахъ съ 6 видами кромѣ типа 6 встрѣчаются два своеобразныхъ сочетанія: 1) озера Жабинское и Карасье имѣютъ щуку, окуня, ерша, плотву, карася и леща и 2) въ озерѣ Мегрозеро, населенномъ «пятью рыбами», встрѣчается и лосось.

Изъ 5 озеръ съ 9 видами только одно Кедринское повторяетъ собою по составу рыбъ оятское озеро Гюнгинское. Остальные 4 являются столь же своеобразными, какъ и озера съ такимъ же числомъ видовъ въ другихъ частяхъ лодейнопольскаго уѣзда.

Лосось заходитъ въ озерахъ Онежскаго бассейна въ 4 озера—Водлицкое, Мегорское, Мегрозеро и Чагозеро.

Сигъ встрѣчается въ трехъ первыхъ изъ названныхъ выше озеръ.

Судакъ водится въ пяти озерахъ: Водлицкомъ, Игуменскомъ, Кедринскомъ Мегорскомъ и Чагозерѣ.

Лещемъ населены 14 озеръ: Водлицкое, Габозеро, Жабинское, Игуменское, Карасье, Кедринское, Кейдозеро, Мегорское, Отазеро, Павшозеро Большое и Малое, Солозеро, Торозеро и Чагозеро.

Ряпушки, горпы и хариуса нѣтъ нигдѣ въ озерахъ бассейна Онежскаго озера.

Отсутствіе здѣсь озеръ, населенныхъ одною породою и малое число озеръ—всего 13,6%—съ 2—4 видами, почти совершенно исключаетъ возможность говорить объ обловѣ озеръ оинсываемаго бассейна, такъ какъ 3 озера съ 2—4 видами, имѣютъ площади въ 30, 37 и 50 десят., а всего 1,17 кв. в., или около 1,8% общей озерной поверхности. Въ сущности бѣдно видами рыбъ одно Тегогорское озеро, въ Кургозерѣ живутъ три породы на 37 дес., а въ Оштинскомъ оз. даже 4 на 50 десят.

ТАБЦА II.

Озера бассейна р. Св. Исайинопольскаго уѣзда.

Название озера.	Наиб. длина.	Ширина на наиб.	Притоки.	Истоки.	Наиб. глуб.	Площадь.	Характеръ дна.	Характеръ береговъ.	Угодья на берегахъ.	Высота вѣсенней воды.	Есть ли сплавъ.	Кто владѣетъ.	Волость.	Есть ли деревни на берегу.	Есть ли острова и сколько.
1. Большое Азомъ-озеро . .	300 с.	140 с.	Азомъ-ручей	Азомъ-ручей въ рѣку Шакшезерку	9 с.	17 дес.	Ровное, зарастаетъ травой у береговъ.	Крутой.	Болото, лѣсъ.	3/4 арш.	Нѣтъ.	Казна.	Подпорож.	Нѣтъ.	Нѣтъ.
2. Азомозеро	1 в.	1 1/2 в.	—	Азомо-ручей.	5 с.	30 десят.	Песокъ, иль, трава.	Отлогіе, крутое.	Пашня болото.	1/2 арш.	Нѣтъ.	Крестьян.	Шимозер.	Нѣтъ.	Нѣтъ.
3. Варбичскре или Варбозеро	2 1/2 в.	1/2 а.	Ручьи Яркое, Кайбое.	Рѣка Янега (или Янежка).	5 с.	1,3 кв. в. с.	Песокъ, камень, иль, трава, ямы, луды.	Низкіе, глѣ, крутые.	Покосъ, пашня, лѣсъ, кустарникъ.	1 арш.	Нѣтъ.	Крестьяне.	Шапшинск.	Варбиничи, Ижорина гора.	1
4. Вашкусь	1 в.	200 с.	Ручейки изъ болотъ.	Рѣчна Вашкуса.	3 с.	30 дес.	Иль, мохъ; зарастаетъ мхомъ.	Низкіе, болотіе.	Болото, лѣсъ.	3/4 арш.	Нѣтъ.	Казна.	Юковск.	Нѣтъ.	Нѣтъ.
5. Вонозеро	1 в.	1 в.	Рѣки: Каковка, Полежа, Ейно Орбоя.	Рѣка Яндеба	18 с.	1,6 кв. в. с.	Песчаное, ровное, зарастаетъ мхомъ и травой.	Отлогіе.	Пашня, покосъ, лѣсъ, кустарн.	1 1/2 арш.	Въ кошеляхъ розсыпью.	Крестьяне.	Подпорожск.	Д. Вонозеро.	Нѣтъ.
6. Вятчезеро	1 1/4 в.	80 с.	Р. Гадара изъ Боярскаго озера.	Р. Промежная въ озеро Вонозеро.	2 с.	7 десят.	Тиновое и вязкое.	Крутые, кіе.	Болото, покосъ.	1 1/4 арш.	Нѣтъ.	Крестьяне.	Подпорож.	Нѣтъ.	Нѣтъ.
7. Гилькенское . .	3 в.	1/2 в.	—	Ручей (не названъ).	1 1/2 с.	35 десят.	Песокъ, иль, ямы, мели.	Высокіе, частью глѣ.	Пашня, покосъ.	1 арш.	Нѣтъ.	Крестьяне.	Подпорож.	Нѣтъ.	Есть.
8. Долгозеро	283 с.	66 с.	Рѣка Погра.	Рѣка Погра.	2 с.	10 десят.	Иль, луды, ямы.	Отлогіе, кіе, мѣль.	Лѣсъ, болото.	1 1/2 арш.	Нѣтъ.	Казна.	Подпорож.	Нѣтъ.	Нѣтъ.
9. Долгозеро	800 с.	200 с.	—	Ручей.	10 с.	60 десят.	Камень, иль, трава.	Низкіе, кіе, нисты.	Пашня, покосъ, лѣсъ, кустарникъ, болото.	1 арш.	Нѣтъ.	Крестьяне.	Шапшин.	Нѣтъ.	1
10. Иввозеро	2 в.	120 с.	—	Не названы.	11 с.	40 десят.	Иль, ямы, луды.	Низкіе.	Кустарникъ, болото.	„Малая“.	Нѣтъ.	Крестьяне.	Мирошкин.	Нѣтъ.	2
11. Каковское . .	1 в.	200 с.	Ручей Лазуручей.	Поповъ ручей.	2 1/2 с.	30 десят.	Песчаное.	Отлогіе.	Пашня, покосъ.	1 1/2 арш.	Нѣтъ.	Частн. владѣніе.	Подпорож.	Каковичи.	1
12. Кирьвезень . .	300 с.	250 с.	?	„Вытекаетъ ручей“.	3 с.	30 десят.	Песокъ, трава.	Низкіе.	Кустарн.	1 арш.	Нѣтъ.	Частн. лицо.	Заостровск.	Нѣтъ.	1
13. Конецкое	2 в.	1 в.	Ручеекъ.	Рѣчка Карская.	4 с.	2 кв. в.	Песокъ, луды, трава.	Отлогіе.	Пашня, покосъ, лѣсъ, кустарникъ, болото.	1 арш.	Нѣтъ.	Крестьяне.	Подпорож.	Павловское, Григорьевское.	1
14. Кузрозеро	400 с.	200 с.	Мелкій ручей.	Рѣка Кузра, притокъ р. Свири.	4 с.	33,3 десят.	Песокъ, трава.	Отлогіе.	Лѣсъ, болото.	1/2 арш.	Нѣтъ.	Казна.	Юковск.	Нѣтъ.	Нѣтъ.

Название озера.	Наиб. длина.	Ширина на наб.	Притоки.	Истоки.	Наиб. глуб.	Площадь озера.	Характер дна.	Характер берегов.	Угодья на берегах.	Высота весенней воды.	Есть ли сплав.	Кто владеет.	Волость.	Есть ли деревни на берегу.	Есть ли острова и сколько.
15. Кукозеро	1 в.	1 в.	Ручей Кукачай.	Рѣчка Мал. Вадожка.	4 с.	1 кв. в.	Песокъ, иль, трава.	Крутые, логіе.	Пашня, покось, лѣсъ, кустарн., бол.	1 арш.	Нѣтъ.	Крестьяне.	Шапшин.	Нѣтъ.	Нѣтъ.
16. Кулежъ .	3 в.	3/4 в.	Глубокий ручей.	Р. Каномка въ р. Свирь.	8 с.	1 1/2 кв. в.	Камень, иль, трава.	Низкіе, отлогіе, камени.	Покось. кустарн.	3/4 арш.	Нѣтъ.	Крестьяне.	Мирошкин.	Неѣловщина, Гавриловщ.	1
17. Ладвозеро	350 с.	160 с.	Нѣтъ.	Ручей Реборучей.	3 с.	17 десят.	Иль, трава.	Крутые	Покось.	1/2 арш.	Нѣтъ.	Крестьяне.	Мирошкин.	Нѣтъ.	Нѣтъ.
18. Лазукино	250 с.	130 с.	Ручей Реборучей изъ оз. Ладвозера.	Ручей Реборучей.	4 с.	11 десят.	Иль, трава.	-	Покось.	1/2 арш.	Нѣтъ.	Крестьяне.	Мирошкин.	Нѣтъ.	Нѣтъ.
19. Лахтинское . .	5 в.	150 с.	—	Проточное въ р. Свирь.	10 с.	1,3 кв. в.	Песчаное съ мелк. камнями, ровное.	Низкіе, отлогіе.	Пашня, покось, лѣсъ, кустарникъ, болото.	3 арш.	Въ плотахъ.	Крестьяне.	Заостров.	3 дер.	Нѣтъ.
20. Люговское	2 1/2 в.	300 с.	Рѣчка Лягозерка.	Рѣчка Шоткуса.	5 с.	1 1/2 кв. в.	Песокъ, луды, трава, иль.	Низкіе, сухіе, логіе.	Пашня, покось, кустарн., мохъ.	1 1/2 арш.	Нѣтъ.	Крестьяне.	Мирошкин.	Люговичи.	1
21. Лягозеро	300 с.	200 с.	Руч. Ульгое изъ оз. Тулбозера.	Р. Лягозерка	6 с.	19 десят.	Ровное, илистое, трава.	Высокіе.	Покось.	1/2 арш.	Нѣтъ.	Крестьяне.	Мирошкин.	Нѣтъ.	Нѣтъ.
22. Малое . .	60 с.	60 с.	—	Ручей въ рѣку Свирь.	1 1/2 с.	1 десят.	Мягкое.	Отлогіе.	Покось.	?	Нѣтъ.	Крестьяне.	Юковск.	Нѣтъ.	Нѣтъ.
23. Мальгозеро . .	1 1/4 в.	150 с.	Рѣчка Шоткуса.	Рѣчка Шоткуса.	3 с.	1/4 кв. в.	Вязкое, част. пескъ.	Низкіе, отлогіе.	Покось, кустарн., лѣсъ.	3/4 арш.	Нѣтъ.	Крестьяне.	Мирошкин.	Нѣтъ.	Нѣтъ.
24. Мангозеро	12 1/2 в.	300 с.	Рѣчка Верхняя Шеткуса.	Рѣчка нижняя Шеткуса.	12 с.	1 кв. в.	Ровное, заросаетъ травой у береговъ.	Высокіе, низкіе, каменистые.	Покось, крупный лѣсъ.	1 арш.	Нѣтъ.	Бр. Берединовы.	Шапшинск.	Нѣтъ.	Нѣтъ.
25. Мекозеро	410 с.	70 с.	?	Рѣчка Святуха.	3 с.	12 дес.	Травянистое.	Отлогіе, мягкіе.	Болото, лѣсъ.	1 арш.	Нѣтъ.	Казна.	Шапшинск.	Нѣтъ.	Нѣтъ.
26. Мелдуса	1 в. 200 с.	1 в. 100 с.	Ручей, Мелдуса изъ оз. Суерба.	Ручей Мелдуса или Великій въ р. Свирь.	5 с.	1 кв. в.	Камень, иль, трава.	Крутые, местами низкіе, отлогіе.	Лѣсъ.	1 арш.	Нѣтъ.	Казна.	Юковск.	Нѣтъ.	1
27. Мульевское . .	5 в.	1 в.	Рѣчка Лопухъ.	Ручей Бѣлый.	10 с.	1,2 кв. в.	Песокъ, иль, луды, трава.	Низкіе, отлогіе, камени.	Лѣсъ, кустарникъ, бол., пашня, покось.	1 арш.	Нѣтъ.	Крестьяне.	Шапшин.	Мульевичи.	6
28. Мягретское . .	50 с.	25 с.	Ручей Каменный.	Ручей Каменный.	3 арш.	1/2 десят.	Песокъ.	Низкіе.	Болото.	3/4 арш.	Нѣтъ.	Казна.	Подпорож.	Нѣтъ.	Нѣтъ.
29. Пертозеро . .	2 в.	150 с.	—	Петручей или Черный руч. въ р. Шакшозерку.	5 с.	1 кв. в.	Камень, песокъ, иль, трава.	Низкіе, отлогіе, каменистые.	Болото, лѣсъ, пашня, покось.	1 арш.	Нѣтъ.	Казна и крестьяне.	Подпорож.	Пертозеро.	Нѣтъ.
30. Погрозеро	231 с.	178 с.	Рѣчка Погра.	Рѣчка Погра.	2 2/3 с.	21 десят.	Песокъ, луды.	Отлогіе.	Болото, лѣсъ.	3/4 арш.	Нѣтъ.	Казна.	Подпорож.	Нѣтъ.	Нѣтъ.
31. Риго . .	3/4 в.	1/2 в.	Рѣчка Промежная изъ оз. Вятчезера.	Рѣчка Полежма въ оз. Вонозеро.	3 с.	1,4 кв. в. с.	Тиноватое, вязкое.	Высокіе.	Покось, пашня.	1 арш.	Прогонъ дровъ.	Крестьяне.	Полпорож.	Нѣтъ.	1
32. Рыбье .	366 с.	150 с.	—	Р. Рыбья.	2 1/2 с.	18 десят.	Песчаное, ровное.	Отлогіе.	Болото.	1 арш.	Нѣтъ.	Казна.	Заостров.	Нѣтъ.	Нѣтъ.

Название озера.	Наиб. длина.	Шир. наиб.	Притоки.	Истоки.	Наиб. глуб.	Площадь озера.	Характер дна.	Характер берегов.	Угодья на берегах.	Высота весенней воды.	Есть ли сплав.	Кто владеет.	Возмож.	Есть ли деревни на берегу.	Есть ли острова и сколько.
33. Саввозеро	250 с.	200 с.	Р. Черная.	Р. Сара.	25 с.	50 десят.	Луды, ямы, трава.	Высокие, крутые.	Пашня, покосъ.	?	Нѣтъ.	Крестьяне и частн. лица.	Мирошкин.	Нѣтъ.	Нѣтъ.
34. Сазеро	1 1/2 в.	1/2 в.	Р. Суега (Янега).	Р. Янега.	5 с.	60 дес.	Песокъ, камень, ямы, трава.	Низкие, кр. тые.	Пашня, покосъ, кустарникъ.	1 арш.	Нѣтъ.	Частн. влад.	Шапшин.	Нѣтъ.	1
35. Сарба	150 с.	60 с.	—	Рѣка Сарба.	1 1/2 с.	1 десят.	Илистое.	?	Болото.	1 арш.	Нѣтъ.	Крестьяне.	Заостровск.	Нѣтъ.	Нѣтъ.
36. Сарозеро	160 с.	80 с.	Ручейки.	Ручей.	5 с.	5 1/3 дес.	Трава.	Высокие, логіе.	Лѣсъ, болото.	1 2 арш.	Нѣтъ.	Казна.	Юковск.	Нѣтъ.	Нѣтъ.
37. Сегежское	7 в.	3 в.	—	2 копан. канавы въ р. Сегежу и Обжанку.	4 арш.	17 кв. в.	Песокъ, иль, мѣстами торфъ, ровное.	Низкие, болотистые, мѣстами кр. тые.	Лѣсъ, кустарникъ, болото.	1 арш.	Нѣтъ.	Казна и монастырь.	Заостров.	Нѣтъ.	Нѣтъ.
38. Суерба	1 в.	1 в.	—	Ручей Мелдуса въ оз. Мелдуса.	15 с.	1 кв. в.	Мягкое.	Крутые, мѣки.	Болото, лѣсъ.	«Не бываетъ» (?).	Нѣтъ.	Казна.	Юковск.	Нѣтъ.	Нѣтъ.
39. Болтино-Сяргозеро	1 1/2 в.	1 в.	Нѣтъ.	Ручей Сяргозеро въ р. Свирь у дер. Плотично	8 с.	2 кв. в.	Иль, песокъ, луды трава.	Крутые, логіе.	Пашня, покосъ, лѣсъ, кустарникъ.	1/2 арш.	Нѣтъ.	Крестьяне.	Юковск.	Болтино-Сяргозеро.	4
40. Тененское-Деревенск.	1 в.	60 с.	Ручей Инкоручей.	Руч. Шидодоручей.	12 с.	8 десят.	Иль, одна луда.	Высокие, крутые.	Кустарникъ, покосъ, пашня, болото.	1/2 арш.	Нѣтъ.	Крестьяне.	Мирошкин.	Нѣтъ.	Нѣтъ.
41. Тулбозеро	400 с.	200 с.	Ручей Ульгое.	Ручей Ульгое.	10 с.	25 десят.	Ровное, илистое, трава.	Высокие.	Покосъ.	1 2 арш.	Нѣтъ.	Крестьяне.	Мирошкин.	Нѣтъ.	Нѣтъ.
42. Укозеро	400 с.	150 с.	Ручеекъ.	Рѣчка Шоганская,	3 с.	20 десят.	Песокъ, трава.	Отлогіе.	Пашня, покосъ, кустарникъ.	1 арш.	Нѣтъ.	Крестьяне.	Подпорож.	Рябова гора.	1
43. Урозеро	1 1/2 в.	1 в.	—	Р. Быковецъ	15 с.	1,1 кв. в.	Каменистое съ лудами,	Отлогіе, каменистые.	Пашня, лѣсъ, кустарникъ.	1 арш.	Нѣтъ.	Крестьяне.	Подпорож.	Нѣтъ.	10
44. Чакозеро	177 с.	88 с.	—	Прокопы въ р. Свирь.	2 с.	6 1/2 дес.	Илистое.	Низкие.	Болото.	2 арш.	Нѣтъ.	Казна.	Юковск.	Нѣтъ.	Нѣтъ.
45. Чужмянское	1 в.	1/3 в.	—	Поповъ ручей.	10 с.	40 десят.	Песчаное.	Отлогіе.	Пашня, покосъ.	1 арш.	Нѣтъ.	Крестьяне.	Подпорож.	Заозерье, Пименовская	Нѣтъ.
46. Шакшезеро	1 в.	1/2 в.	Руч. Ладвозерскій.	Рѣчка Шакшезерка.	3 с.	1/2 кв. в.	Иль, песокъ.	Отлогіе.	Пашня, песокъ, лѣсъ, кустарникъ, болото.	3 4 арш.	Нѣтъ.	Крестьяне.	Подпорож.	Шакшезеро.	Нѣтъ.
47. Шеменское	1 в.	1 в.	Рѣч. Карская (изъ Конецк. оз.) и Шоганская (изъ оз. Укозера).	Рѣчка Илка.	2 с.	1 кв. в.	Песокъ, трава.	Отлогіе.	Пашня, покосъ, кустарникъ.	1 арш.	Нѣтъ.	Крестьяне.	Подпорож.	Шеменскій погостъ.	2
48. Юковское	7 в.	3 в.	Рѣки: Шимакса, и Вераанда и руч. Вашкусь.	Рѣчка Святуха.	12 с.	10,2 кв. в. с.	Ровное крѣп. грунтъ; песокъ, иль, камни, луды съ жел. руд.; трава у бер.	Высокие, низкие, песчаные, каменистые мѣстами отлогіе.	Покосъ, пашня, лѣсъ, мѣстами болото.	1 1/2 арш.	Большой сплавъ кошелами.	Крестьяне.	Юковск.	11 дер.	1

ТАБ ЦА Ш.

Озера Лодейнопольского уѣзда бассейна Онежскаго озера.

Название озера.	Наиб. длина.	Шир. наиб.	Притоки.	Истоки.	Наиб. глуб.	Площадь озера.	Характеръ дна.	Характеръ береговъ.	Угодья на берегахъ.	Высота весенней воды.	Есть-ли сплавъ.	Кто владѣетъ.	Волость.	Есть-ли деревни на берегу.	Есть-ли острова и сколько.
1. Водлицкое	1 1/2 в.	1 1/4 в.	Р. Водлица	Р. Нормекса	1 1/4 в.	2 кв. в.	Песокъ у р. Водлицы, иль, трава.	Низкіе, ологіе.	Болото, покось, кустарникъ.	1/2 арш.	Въ плотяхъ и кошеляхъ.	Казна (и крест?).	Оштин.	Нѣтъ.	Нѣтъ.
2. Габозеро	1 в.	200 с.	Ручеекъ.	Ручеекъ (въ Отазеро?)	10 с.	31 десят.	Камень, луды.	Высокіе, менисты.	Пашня, покось, лѣсъ, болото.	1/4 арш.	Нѣтъ.	Крест.	Шимозер.	Нѣтъ.	Нѣтъ.
3. Жабинское	1 в.	1 в.	Ручей Большой.	Ручей Промой.	2 арш.	1 кв. в.	Иль, трава.	Низкіе.	Болото, кустарникъ, покось	1/4 арш.	Нѣтъ.	Казна.	Оштинск.	Нѣтъ.	Нѣтъ.
4. Игуменское	2 в. 150 с.	370 с.	Гороховъ ручей и копань изъ оз. Водлицкаго.	Ручей Дальній Жабе-нецъ.	3 с.	1 1/2 кв. в.	Иль, трава и треста.	Низкіе.	Болото.	1/4 арш.	Нѣтъ.	Казна.	Оштинск.	Нѣтъ.	Нѣтъ.
5. Карасье	1 в.	1 в.	--	10 копаней въ оз. Жабинское.	2 арш.	1 кв. в.	Иль, трава.	Низкіе.	Болото, рѣдкій лѣсъ.	1/4 арш.	Нѣтъ.	Казна.	Оштинск	Нѣтъ.	Нѣтъ.
6. Кедринское	2 3/4 в.	2 1/4 в.	Ручей Монастырскій.	Притоки въ оз. Мегорское.	2 с.	4 1/4 кв. в.	Песокъ, но больше иль.	Низкіе.	Болото, покось.	1/2 арш.	Нѣтъ.	Казна и крест.	Оштинск.	Нѣтъ.	Нѣтъ.
7. Кейдозеро	1 1/2 в.	80 с.	Р. Средняя.	Р. Торозеро.	4 с.	19 дес.	Песокъ, трава.	Низкіе.	Лѣсъ, пашня, покось.	1 арш.	Нѣтъ.	Казна и крест.	Шимоз.	Нѣтъ.	Нѣтъ.
8. Кургозеро	1 в.	1/2 в.	—	Киргозъ-ручей въ оз. Лемозеро.	5 с.	37 дес.	Песокъ.	Низкіе.	Лѣсъ.	1/4 арш.	Нѣтъ.	Крест.	Оштинск.	Нѣтъ.	Нѣтъ.
9. Лемозеро или Картахъ	1 1/2 в.	200 с.	Ручей Киргозерскій иначе Кирасъ (изъ оз. Кургозера).	Картахъ-ручей или Лемозерскій въ оз. Оштинское.	8 с.	30 дес.	Песокъ, больше иль	Высокіе.	Лѣсъ.	1/2 арш.	Нѣтъ.	Казна.	Оштин.	Нѣтъ.	2
10. Матимозеро или Мотимозеро	2 в.	2 в.	—	Р. Матима или Матимозерка.	5 с.	1 кв. в.	Песокъ, камень, трава.	Низкіе, обрывисты.	Лѣсъ, покось, болото.	1/2 арш.	Нѣтъ.	Казна.	Оштинск.	Нѣтъ.	1
11. Мегорское	8 в.	6 в.	Р. Нормекса или Водлица	Р. Водлица и копань въ Онежскій каналъ и въ Онежское озеро.	3 с.	35 кв. в.	Песокъ, иль, трава	Низкіе.	Болото, покось, мелкій лѣсъ.	1 арш.	Въ плотяхъ, въ кошеляхъ и на судахъ.	Казна (и крест?).	Оштинск.	Нѣтъ.	Нѣтъ.

Название озера.	Наиб. длина.	Шир. наиб.	Притоки.	Истоки.	Наиб. глуб.	Площадь озера.	Характеръ дна.	Характеръ береговъ.	Угодья на берегахъ.	Высота весенней воды.	Есть-ли сплавъ.	Кто владѣетъ.	Волость.	Есть-ли деревни на берегу.	Есть-ли острова и сколько.
12. Мегрозеро	3 в.	2 в.	Одна рѣчка.	Р. Мегра.	3 с.	5 кв. в.	Иль.	Низкіе.	Болото, пашня, лѣсъ.	1 арш.	Нѣтъ.	Крестьяне.	Шимоз.	Дер. Кукой.	Нѣтъ.
13. Отазеро	2 в.	2 1/2 в.	Габъ-ручей (изъ оз. Габозера).	Р. Мельничная.	5 с.	1 кв. в.	Иль, частью камень.	Отлогіе.	Пашня, покось, кустарникъ.	1/2 арш.	Нѣтъ.	Крестьяне.	Шимозер.	Нѣтъ.	Нѣтъ.
14. Оштинское	1 1/2 в.	200 с.	Ручей Лемозерскій или Картахъ.	Р. Ошта.	5 с.	50 дес.	Камень, иль, трава.	Высокіе, низкіе.	Лѣсъ, болото.	1 арш.	Нѣтъ.	Казна.	Оштинск.	Нѣтъ.	Нѣтъ.
15. Павшозеро Большое	2 в.	1 в.	Ручей Кангасъ-ручей.	Рѣка Водлица.	4 с.	13 1/4 кв. в.	Песокъ, иль.	Низкіе.	Лѣсъ.	1 арш.	Въ коше-ляхъ.	Казна и крестьяне.	Шимозер.	Нѣтъ.	Нѣтъ.
16. Павшозеро Малое	2 в.	1/2 в.	—	Ручей Павшоручей.	5 с.	80 дес.	Иль, луды.	Высокіе, низкіе.	Лѣсъ, болото.	1 арш.	Нѣтъ.	Казна.	Оштинск.	Нѣтъ.	Нѣтъ.
17. Панское	1 1/2 в.	1 в.	Ручей Панскій.	Ручей Монастырскій въ Кедринское оз. и Япишина копань въ Мегорское озеро.	2 с.	1 1/2 кв. в.	Иль, трава.	Низкіе.	Болото, рѣдкій лѣсъ, покось.	1/2 арш.	Нѣтъ.	Крестьяне.	Оштинск.	Нѣтъ.	Нѣтъ.
18. Солозеро	3 в.	1 1/2 в.	Ручеекъ изъ оз. Долгозеро.	Ручей Солъручей или Совручей.	6 с.	3 1/2 кв. в.	Песокъ, камень, иль, ямы, луды.	Высокіе и низкіе.	Пашня, покось, лѣсъ, болото, кустарникъ.	3/4 арш.	Нѣтъ.	Крестьяне.	Шимозер.	Солозеро.	3
19. Тетогорское	1 в.	200 с.	—	Ручей Пайгасъ.	10 с.	30 десят.	Иль.	Низкіе.	Лѣсъ.	1/2 арш.	Нѣтъ.	Крестьяне.	Оштинск.	Нѣтъ.	Нѣтъ.
20. Торозеро	5 в.	1 в.	Ручеекъ изъ оз. Гагозеро	Рѣка Торозеро или ручей Торось.	5 с.	3 кв. в.	Камень, песокъ, иль, ямы и луды.	Низкіе, отлогіе.	Пашня, покось, лѣсъ, кустарникъ, болото.	1/2 арш.	Нѣтъ.	Крестьяне.	Шимозер.	С. Торось-озеро.	Нѣтъ.
21. Чагозеро	3 в.	1 в.	—	Копани въ Онежск. кан. и въ Онежское озеро.	3 с.	2 1/4 кв. в.	Песокъ, трава.	Низкіе, отлогіе.	Лѣсъ, покось, болото.	1 арш.	Нѣтъ.	Казна.	Оштинск.	Нѣтъ.	Нѣтъ.
22. Челмаское	1 в.	1/2 в.	—	Ручей Челмагскій или Челмасъ-ручей.	5 с.	35 дес.	Песокъ, трава.	Низкіе, крутые.	Лѣсъ, покось.	1/2 арш.	Нѣтъ.	Крестьяне.	Оштинск.	Нѣтъ.	Нѣтъ.

Здѣсь мы имѣемъ еще болѣе поучительные примѣры въ видѣ озеръ Челмаскаго, гдѣ на 35 десятинахъ живетъ 5 видовъ («пять рыбъ»), и Габозера, въ которомъ на площади въ 31 десятину живутъ 6 видовъ, давая образецъ типа б, при чемъ «капризный» лещъ вырастаетъ даже до вѣса въ 2 и 3 фунта. Эти два озера даютъ, на мой взглядъ, хорошее подтвержденіе правильности совѣтовъ, указанныхъ въ предыдущихъ главахъ, о пользѣ и выгодѣ для интересовъ рыболовства ввода леща въ озера съ «пятью рыбами» въ качествѣ новой шестой породы: вѣдъ двухфунтовый лещъ съ Отозера стоитъ дороже всякой иной породы рыбы, ловимой тамъ же.

Общіе же выводы о рыболовствѣ изъ всего сказаннаго въ этой главѣ сводятся къ слѣдующему:

Озера, расположенныя вдоль Онежскаго канала и соединенныя съ Онегомъ, даютъ много питательнаго матеріала Онежскому озеру, рыбы котораго туда заходятъ. Эти питомники теперь портятся, такъ какъ сильно заиливаются. Такъ, толщина ила на днѣ Мегорскаго озера оказалась, по моимъ измѣреніямъ въ сентябрѣ 1913 года, болѣе 1 сажени. Рѣки Мегра и Водлица служатъ мѣстами нереста для лосося, а Мегра также и для проходного или рѣчного сига. Поэтому все то, что мѣшаетъ весеннему промыванію прионежскихъ озеръ полою водою, что способствуетъ застою воды, что взмучиваетъ придонный илъ, что мѣшаетъ ходу къ мѣстамъ нереста лосося и сига, — все это должно быть устраняемо. Во всѣхъ копаняхъ изъ Онежскаго канала въ озеро я самъ видѣлъ въ сентябрѣ 1913 года массу сплошныхъ заборовъ изъ вертикально вбитыхъ еще весною кольевъ для укрѣпленія въ промежуткахъ у нихъ (въ окнахъ) мережъ и мердъ. Такія загражденія и незаконны даже при теперешнихъ правилахъ рыболовства, и крайне вредны для рыбности Онежскаго бассейна, такъ какъ мѣшаютъ обмѣну рыбъ между главнымъ Онежскимъ озеромъ и его придаточными озерами. Приведенные въ таблицахъ А и Б наименьшіе размѣры рыбъ, ловимыхъ въ различныхъ озерахъ, показываютъ, что просвѣты въ ячеяхъ мережекъ, мердъ и неводовъ крайне малы и должны быть увеличены, на что имѣются иногда указанія и съ мѣста, приведенныя выше. Постоянный обмѣнъ рыбами между Онегомъ и его ближайшими придаточными озерами даетъ совершенно новыя собранія рыбъ въ прионежскихъ озерахъ, которыя, не походя на оятскіе и свирскіе типы, однако благоприятно вліяютъ на добычливость рыболовства въ этихъ озерахъ. Многія изъ озеръ имѣютъ большое промысловое значеніе, снимаются въ аренду у казны и даютъ возможность мѣстному населенію

иногда три четверти общаго улова вывозить на рынокъ, при чемъ и та четверть, которую ловцы оставляютъ себѣ, по вѣсу больше части, запаасаемой для себя рыбаками оятскихъ и свирскихъ озеръ.

Озера, находящіяся въ верховьяхъ рѣкъ Ошты и Мегры, разумѣется, не столь богаты рыбою, какъ расположенныя близъ Онега. Озера верховьевъ р. Водлицы, благодаря уединенному своему положенію—оз. Бол. и Мал. Павшозеро—или вслѣдствіе благопріятныхъ природныхъ условій—озера Солозеро съ крайне изрѣзанными берегами ¹⁾ и Торозеро—имѣютъ достаточное количество рыбныхъ запасовъ, уменьшающееся пока въ одномъ Солозерѣ.

Для озеръ Мегрозера, въ которомъ ловить на 5 кв. в. всего 1 человекъ, и Мал. Павшозера нѣтъ никакихъ данныхъ о размѣрахъ улова, на остальныхъ же 20 озерахъ уловы показаны выше были въ такомъ количествѣ.

Озера.	Пуды.	Рубли.	Озера.	Пуды.	Рубли.
Водлицкое	400	600	Мегорское	2000	4300
Габозеро	35	100	Отозеро	100	200
Жабинское	300	1200	Оштинское	50	200
Игуменское	150	470	Бол. Павшозеро . . .	12	48
Карасье	120	480	Панское	300	1200
Кедринское	500	1500	Солозеро	495	1980
Кейдозеро	14	56	Тетогорское	30	90
Кургозеро	35	140	Торозеро	720	2880
Лемозеро	30	120	Чагозеро	410	1150
Матимозеро	40	120	Челмаское	25	50

Всего же на этихъ 20 озерахъ ловится въ годъ 5766 пуд. дыбы на сумму въ 16884 руб., если бы весь уловъ былъ проданъ. Площадь этихъ 20 озеръ 6107 десят., и слѣдовательно средняя производительность десятины ихъ только 0,94 п. и 2 р. 76 к. въ годъ. Такія низкія среднія цифры получились по той причинѣ, что уловы самаго обширнаго озера—Мегорскаго слишкомъ малы—всего 0,6 п. съ десятины. Плохо используется пока для рыболовства и другое озеро—Бол. Павшозеро, на которомъ съ площади въ $1\frac{3}{4}$ в. получается всего 12 п. рыбы.

Н. Пушкаревъ.

(Продолженіе слѣдуетъ).



¹⁾ Оно состоитъ, по словамъ одного автора отвѣта „изъ трехъ отдѣльныхъ лайдъ, связанныхъ узкими перешейками“, т. е. изъ трехъ отдѣльныхъ водоемовъ, соединенныхъ узкими протоками.



Мѣсторожденіе и разработка тяжелаго шпата въ Олонецкой губерніи.

Тяжелый шпатъ, или баритъ (сѣрнобаріевая соль— $Ba SO_4$, удѣльный вѣсъ—4, 6), встрѣчается въ природѣ въ ромбическихъ призмахъ и считается довольно цѣннымъ минераломъ, стоимость котораго, въ видѣ чистаго бѣлаго порошка, достигаетъ иногда до рубля за пудъ; сорта-же окрашенные, загрязненные и съ посторонними примѣсями расцѣниваются значительно дешевле¹⁾. Въ промышленности баритъ примѣняется главнымъ образомъ въ красочномъ дѣлѣ: осажденная сѣрнобаріевая соль употребляется подъ названіемъ постоянныхъ бѣлилъ (blancfixe), какъ прочная, но плохо-кроющая минеральная краска; измолотый же въ порошокъ, тяжелый шпатъ подмѣшиваютъ къ свинцовымъ бѣлиламъ, приготовляя, такимъ образомъ, бѣлила низшихъ сортовъ; кромѣ того—его употребляютъ еще при производствѣ: сургуча, колесной мази и т. д.

Въ Россіи тяжелый шпатъ разрабатывался и разрабатывается теперь, если не ошибаюсь, кажется, только на Кавказѣ, откуда онъ и постунаетъ для надобностей фабрикъ и заводовъ юга Россіи. Въ Петроградѣ-же, напримѣръ, баритъ доставляется моремъ изъ-за границы, главнымъ образомъ изъ Германіи. Въ 1908 году, впервые, была сдѣлана попытка разрабатывать тяжелый шпатъ въ Олонецкой губ., гдѣ присутствіе его было обнаружено уже давно и о мѣсторожденіи на Южномъ Оленьемъ островѣ, эксплуатаціей котораго мнѣ пришлось руководить, упоминается еще въ 1828 году, Бутневымъ («Горный Журналъ», т. I, 1828 г.) и позднѣе—указывается Комаровымъ («Горный Журналъ», т. II, 1842 г.). Кромѣ этого мѣсторожденія, присутствіе тяжелаго шпата было обнаружено еще и въ другихъ мѣстахъ губерніи, такъ напримѣръ на островѣ Кюльмасть, въ юго-западномъ углу Сегозера (Повѣнецкій уѣздъ), откуда я, между

¹⁾ По бюллетеню Парижской биржи, за ноябрь п. г. (Cours Moyens). расцѣнка сырого барита слѣдующая: баритъ бѣлый за тонну—65 франковъ

„ отборн.	„ —44	„
„ сѣрый	„ —32	„ Авторъ.

прочимъ и имѣлъ, правда, очень неважный, образчикъ барита въ видѣ примазки къ кварцевой породѣ. На этомъ островѣ, въ апр. 1909 г., мнѣ пришлось побывать лично, но увидѣть тамъ, къ сожалѣнію, я ничего не могъ, такъ какъ въ то время еще стояла глубокая зима, и островъ былъ совершенно занесенъ снѣгомъ. Въ томъ же, 1909 году хранитель минералогическаго кабинета Петроградскаго университета—П. А. Борисовъ, нашелъ тяжелый шпатъ еще на «Карій»—островѣ, въ сѣверной части озера Сандавъ (Петрозаводскій уѣздъ), который, въ послѣдствіи, я также осматривалъ совмѣстно съ П. А. Борисовымъ. Судить о количествѣ барита и его качествахъ на двухъ послѣднихъ островахъ пока совершенно не представляется возможнымъ (выяснить это могла бы только детальная развѣдка, которая, принимая во вниманіе твердость окружающихъ породъ и вполне возможный большой притокъ воды, будетъ стоить довольно дорого), тогда какъ о мѣсторожденіи на Южномъ Оленьемъ островѣ, уже можно сдѣлать нѣкоторые заключенія.

Мѣстороженіе это находится въ Онежскомъ озерѣ, на Южномъ Оленьемъ островѣ (Петрозаводскій уѣздъ, Великогубская волость). Этотъ небольшой островокъ, окружностью около 4—5 верстъ, расположенъ на сѣверо-востокъ отъ самаго большаго изъ острововъ Онежскаго озера—Климецкаго, и отдѣленъ отъ него съ запада неширокимъ, а къ сѣверу даже узкимъ (40—50 саж.), но довольно глубокимъ и съ удобными стоянками для судовъ—проливомъ. Съ сѣвера островъ отдѣляется приблизительно двухверстнымъ проливомъ отъ Сѣвернаго Оленьяго острова, который, какъ и Южный, принадлежитъ крестьянамъ-общинникамъ нѣсколькихъ деревень, и который былъ также заарендованъ въ цѣляхъ развѣдки. Оба эти острова почти одинаковыхъ размѣровъ и имѣютъ нѣсколько вытянутое, въ сѣверо-западномъ направленіи, очертаніе, при чемъ—Сѣверный болѣе пологій, а Южный, особенно въ сѣверной своей части, довольно рѣзко возвышается надъ уровнемъ озера.

Вмѣстѣ съ П. А. Борисовымъ мы, при помощи горнаго компаса и рулетки, сдѣлали съемку береговыхъ линій обоихъ острововъ и нанесли ихъ на бумагу, а попутно, по обнаженнымъ выходамъ горныхъ породъ, прослѣдили изъ чего образованы оба острова; при чемъ, какъ это уже было отмѣчено П. А. Борисовымъ, *) обнаружилось, что прежнія указанія на то, что оба острова доломитовые (на картѣ Helmersen'a), позднѣе исправленные въ томъ смыслѣ, что Сѣверный островъ

*) „Матеріалы по статистико-экономическому описанію Олонецкаго края“. Изданіе 1910 г., Олонецкаго Губернскаго Земства. П. А. Борисовъ, глава 4—„Полезныя ископаемыя“, стр. 102—107.

діоритовый, а Южный—въ сѣверной части діоритовый, а въ южной доломитовый (Коленко—„Матеріалы для геологіи Россіи“, т. 12, стр. 32), оказались несоотвѣтствующими дѣйствительности.

Сѣверный Оленій островъ въ южной половинѣ образованъ діоритами, а въ остальной части тонкослоистыми рухляковыми доломитизированными известняками. Вполнѣ возможное на немъ присутствіе тяжелаго шпата обнаружено не было, хотя, еще до моего прѣзда на работы, въ сѣверной половинѣ острова былъ заложенъ развѣдочный шурфъ, въ которомъ я, по желанію предпринимателей, нѣкоторое время продолжалъ работы, но кромѣ кварцевой и глинистой породъ съ крупными кристаллами известковаго шпата (углекислаго кальція), шурфъ ничего не далъ.

Южный Оленій островъ цѣликомъ сложенъ изъ мелкозернистыхъ, иногда сахаровиднаго строенія и мѣстами сильно складчатыхъ, известняковъ, окрашенныхъ рѣдко въ бѣлый цвѣтъ, а большею частью въ сѣрый, розоватый и красноватый цвѣта. Известняки эти залегаютъ въ видѣ мощныхъ пластовъ непосредственно подъ ледниковымъ наносомъ, которымъ покрытъ весь островъ и, падая подъ угломъ 80-85°, простираются съ сѣв.-сѣв.-запада на юго-юго-востокъ. Мѣстами они очень трещиноваты, и трещины эти заполнены глинистымъ веществомъ краснаго цвѣта. Въ трещинахъ и пустотахъ известняковъ залегаютъ и тяжелый шпатъ въ видѣ гнѣздъ и жилъ, иногда обнаженныхъ и видимыхъ на дневной поверхности, благодаря чему, а также и существующимъ на островѣ многочисленнымъ ломкамъ известняка и небольшой развѣдкѣ канавами и шурфами, удалось выяснитъ присутствіе барита на пространствѣ почти всей восточной половины острова.

Гнѣзда барита, діаметромъ $\frac{1}{2}$ —1—1 $\frac{1}{2}$ —2 аршин. и болѣе, соединяются между собою и съ сосѣдними жилами системою прожилковъ и мелкихъ жилъ толщина которыхъ крайне разнообразна и, начинаясь съ едва замѣтныхъ прожилковъ, достигаетъ 2-3 четвертей, а иногда даже болѣе. Простираніе жилъ и вытянутыхъ гнѣздъ тяжелаго шпата, въ большинствѣ случаевъ, совпадаетъ съ простираніемъ известняковъ. Пустоты въ известнякахъ часто представляются въ видѣ пещеръ, достигающихъ изрѣдка значительныхъ размѣровъ: такъ—одна подобная пещера оказалась—длинною въ 2 $\frac{1}{2}$ —3 саж., высотой въ 1 $\frac{1}{2}$ саж. и шириною въ сажень. Стѣнки пещеръ обыкновенно покрыты корою отъ 2 до 5 вершковъ изъ кристалловъ тяжелаго шпата въ видѣ очень крупныхъ табличекъ. Часто баритъ въ разрушенномъ состояніи и въ смѣси съ глиной заполняетъ пещеры почти цѣликомъ, или,

обрушившись со стѣнъ, лежитъ болѣе или менѣе толстымъ слоемъ на днѣ пещеръ. Пещеры эти всегда заключаютъ въ себѣ воду и сообщаются, какъ между собою, такъ и съ озеромъ,—благодаря этому послѣднему обстоятельству—одна изъ пещеръ очень небольшая и случайно открытая въ стѣнкѣ карьера, давала непрерывный и сильный притокъ воды и ее пришлось, чтобы облегчить работу насоса, задѣлать деревянной перемычкой (расклинивались квадратные сосновые колья).

Минераль обыкновенно представляетъ собою агрегатъ разной толщины пластинокъ, или друзы крупныхъ пластинчатыхъ кристалловъ, рѣдко бѣлаго цвѣта, иногда желтоватаго, а въ большинствѣ случаевъ имѣющихъ очень вредную и понижающую стоимость барита, окраску въ розовый и красный цвѣта, вслѣдствіе примѣси мелкаго, глинистаго порошка. Въ сѣверной части острова эта примѣсь краснаго глинистаго вещества сообщаетъ минералу очень густую окраску, отъ которой его совершенно невозможно освободить, тогда какъ въ другихъ случаяхъ это отчасти достигается путемъ промывки мелкихъ зеренъ барита.

Анализъ бѣлыхъ, полупрозрачныхъ кристалловъ тяжелаго шпата, сдѣланный П. А. Борисовымъ ¹⁾, далъ слѣдующій составъ: BaO—63,37 (окись барія или баритъ); CaO—0,59; R²O³—1,75; SO³—34,02; SiO²—0,75.

«Богатство баритовыми соединеніями известняковъ Южнаго Оленьяго острова», говоритъ П. А. Борисовъ ²⁾—«зависитъ отъ воздѣйствія на нихъ діоритовъ, между изліяніями которыхъ какъ-бы зажаты были известняки—съ сѣвера между діоритами Сѣвернаго Оленьяго острова, съ юга тѣми-же породами острова Климецкаго. Вліяніе изверженій діоритовыхъ массъ сказалось въ нарушенномъ напластованіи известняковъ, ихъ трещиноватости и минерализаціи слюдой, солями барія, стронція и проч., вѣроятно, при участіи горячихъ источниковъ, отложеніями изъ которыхъ выполнены были трещины и пустоты углекислыхъ породъ».

Постояннымъ спутникомъ тяжелаго шпата на Южномъ Оленьемъ островѣ является шпатъ известковый—въ видѣ друзъ, составленныхъ изъ довольно крупныхъ кристалловъ, проросшихъ иногда кристаллами барита, что свидѣтельствуетъ объ ихъ болѣе позднемъ происхожденіи, по отношенію къ послѣднему.

Разработка тяжелаго шпата на Южномъ Оленьемъ островѣ началась на восточной его половинѣ, въ средней части, въ 3—4 саженьяхъ отъ берега озера, въ мѣстѣ наибольшаго видимаго

¹⁾ См. указанную выше работу П. А. Борисова.

²⁾ Тоже.

скопленія гнѣздъ и жилъ барита. Я опишу, въ общихъ чертахъ,—способъ разработки, сортировку и мойку шпата и организацію работъ во второй годъ существованія промысла, ибо въ первый годъ—работы велись самымъ примитивнымъ способомъ, а именно: предварительно, при помощи кайлъ, ломовъ, лопатъ и обыкновенныхъ ручныхъ тачекъ, снимали ледниковый наносъ, а затѣмъ, тѣми-же инструментами, примѣняя иногда порохо-стрѣльные работы, брали баритъ и пустую породу или «природу», какъ ее называли мѣстные рабочіе, отвозя баритъ къ мѣсту сортировки товара и его мойки, а известняки къ берегу озера; воду изъ образовавшагося небольшого карьера отливали двумя ручными насосами и просто ушатами.

Въ 1909 году работы на промыслѣ, какъ и въ первый годъ его существованія, по мѣстнымъ климатическимъ условіямъ начались въ половинѣ апрѣля мѣсяца и могли продолжаться до половины октября, т. е. въ теченіе полугода. Прежде всего вскрышею была значительно увеличена площадь карьера, принявшаго форму четырехугольника, длинныя стороны котораго были направлены вдоль берега озера, приблизительно по простиранію известняковъ.

Пусть читатель вообразить себя стоящимъ лицомъ къ югу, у края карьера, на сѣверной короткой его сторонѣ (съ этого мѣста я буду описывать работы), тогда прямо передъ нимъ будетъ карьеръ и весь промыселъ, съ мойкою и сортировкой—вдали, за карьеромъ, вправо и открытымъ озеромъ—влѣво. Тамъ гдѣ стоитъ читатель, попутно со вскрышей, была сдѣлана насыпь; высотой около 4-хъ аршинъ, а отъ нея спускался, приблизительно по направленію простиранія известняковъ, «наклонъ» подъ угломъ въ $22\frac{1}{2}^{\circ}$. На насыпи установили подъемный барабанъ на 3 лошади, который былъ снабженъ стальнымъ проволочнымъ канатомъ, діаметромъ въ $\frac{3}{4}$ дюйма. Этотъ барабанъ поднималъ желѣзныя, среднихъ размѣровъ, опрокидывающіяся вагонетки. Отъ поворотныхъ круговъ у барабана спустились въ карьеръ по «наклону» два пути, и, кромѣ того, отъ тѣхъ-же круговъ шло еще два пути, одинъ влѣво—къ озеру, для очень удобной высокой свалки пустыхъ породъ прямо въ воду, и другой—въ противоположную сторону, для откатки товара на сортировку и мойку. Послѣдній путь уже на второй сажени заворачивался и далѣе, направляясь вдоль карьера, былъ проложенъ по деревянной эстакадѣ. Послѣ установки подъемнаго барабана, начали углублять карьеръ, постепенно наращивая пути по «наклону», а затѣмъ, когда въ карьерѣ уже образовались забой, высотой около $2\frac{1}{2}$ саж.; и достаточныхъ размѣровъ площадка, на площадкѣ уложили два поворотныхъ кру-

га и прямо отъ нихъ два пути къ забою. По мѣрѣ расширенія забоя и его подвиганія впередъ, по простиранію известняковъ, число путей, при помощи стрѣлокъ, было увеличено, а забой разбитъ на два, и одинъ изъ нихъ — правый, болѣе узкій, пустили быстрѣе впередъ, обнажая, въ видѣ уступа, вторую сторону лѣваго забоя, благодаря чему послѣдній, въ случаѣ надобности, можно было брать въ крестъ простиранія. При проходкѣ все время, какъ въ известнякахъ, такъ отчасти и въ баритѣ, примѣнялись порохо-стрѣльные работы, для которыхъ употребляли: обыкновенный минный порохъ, бѣлый порохъ Виннера и динамитъ. Въ карьерѣ, внизу, влѣво отъ поворотныхъ круговъ, углубили небольшой зумпфъ, въ которомъ собиралась вода со всей площади карьера, откуда она выкачивалась паровымъ насосомъ Вортингтона, установленнымъ наверху, у края карьера, въ небольшомъ деревянномъ помѣщеніи. Вода подавалась на высоту около 3 саж. въ большой деревянный бакъ, поставленный на специально устроенномъ помостѣ-башнѣ.

Отъ этого бака были проведены на столбахъ вдоль карьера, а затѣмъ, поворачиваясь подъ прямымъ угломъ и пересѣкая карьеръ въ южномъ его концѣ, деревянные квадратныя трубы, по которымъ вода поступала на мойку. Рядомъ съ насосомъ былъ установленъ небольшой вертикальный паровой котелъ, а вполсѣдствіи и второй насосъ Вортингтона, который подавалъ воду уже изъ озера въ бакъ (на башню) для надобностей мойки и, въ экстренныхъ случаяхъ, могъ выкачивать воду изъ карьера, когда въ послѣднемъ увеличивался притокъ, или когда первый насосъ почему-либо не работалъ. Товаръ въ забояхъ получался разнаго качества, нечистый, съ посторонними примѣсями, и его, изъ карьера, вагонетками подавали на мойку, гдѣ онъ сортировался и промывался, а затѣмъ въ деревянныхъ вагонеткахъ (на деревянномъ же ходу!), по деревяннымъ-же рельсамъ(!) перевозился на западный берегъ острова, для погрузки въ баржи и отправки въ Петроградъ.

Грузить уже готовый тяжелый шпатъ на восточномъ берегу острова, въ открытомъ озерѣ (ширина его въ этомъ мѣстѣ около 30 верстъ), за неимѣніемъ защищенной отъ вѣтровъ стоянки для баржъ и пароходовъ буксировъ, не представлялось возможнымъ, пришлось устроить пристань на западномъ берегу и перевозить весь матеріалъ сюда; для чего поперекъ острова была построена единственная въ своемъ родѣ «деревянная дорога», длиною около 250 саж. На этой, съ позволенія сказать, — дорогѣ немало мукъ претерпѣли, какъ люди, такъ и лошади, но по условіямъ, въ какихъ пришлось работать, другого выхода не было, и дорога эта, такъ или иначе, выручала и свою службу со-

служила. Слишкомъ «экономные» предприниматели, послѣ безконечныхъ совѣщаній и разговоровъ, и только на второй годъ существованія промысла, рѣшились оборудовать настоящими рельсами, вагонетками, насосами и пр., самый карьеръ, мойку и т. д., перевозку-же товара на пристань — предоставили организовать, какъ угодно лишь-бы дешево. Въ результатъ такого требованія и явилась эта удивительная «деревянная дорога» («дешевая» — починка ея, во время перевозки барита, стоила ежедневно отъ 3 до 12 рублей), въ этомъ не менѣе удивительномъ и глухомъ краѣ, гдѣ есть еще мѣста, въ частности большинство деревень по сосѣдству съ промысломъ, гдѣ и до сихъ поръ не получила правъ гражданства простая телѣга, и гдѣ всегда, за полнымъ отсутствіемъ дорогъ. ѣздить на дровняхъ — зимою по снѣгу, а лѣтомъ — большею частью по грязи, а когда ея нѣтъ — по камнямъ, которыми завалены тѣ мѣста, гдѣ нужно было-бы быть дорогамъ.

Въ силу крайне несуразнаго договора предпринимателей съ крестьянами — собственниками острова, работы по добычѣ производились поденно, и только впослѣдствіи ихъ съ большимъ трудомъ отчасти удалось перевести на сдѣльные — добычу отъ вагонетки и буреніе шпуровъ — отъ вершка, благодаря чему увеличилась крайне незначительная до того производительность рабочаго, и поднялся заработокъ, который вообще въ разное время и при различныхъ условіяхъ, колебался отъ 90 копеекъ до 1 руб. 80 коп. въ день.

Сортировка тяжелаго шпата заключалась въ слѣдующемъ: прежде всего отбирались въ ручную бѣлые и крупные куски и затѣмъ оставшійся товаръ просѣивали на желѣзныхъ проволочныхъ грохотахъ, которыхъ было 3—4 номера, съ отверстіями различныхъ размѣровъ. За сортировкой слѣдовала мойка. Крупные куски барита мылись щетками въ большихъ деревянныхъ корытахъ и одновременно отъ нихъ откачивались лучшіе бѣлые куски. Товаръ, просѣянный на грохотахъ № 1 (съ болѣе крупными отверстіями), на нихъ-же и обмывался помощью струи воды, послѣ чего снова, по возможности, отбирались лучшіе, бѣлые куски его. Съ грохота № 2 (отверстіе помельче) товаръ брали въ небольшія ручныя сита и въ нихъ-же его промывали въ деревянныхъ корытахъ, при чемъ — глина вмѣстѣ съ болѣе мелкимъ тяжелымъ шпатомъ осаживалась на дно корыта, а болѣе крупные кусочки оставались въ ситахъ. Остѣвшій въ корытѣ послѣ сита № 2-й мелкій баритъ, а равно таковой-же съ грохотовъ № 3, *) промывали уже въ деревянныхъ барабанахъ, обтянутыхъ проволочной сѣткой (боковая поверхность) съ различной

*) Отверстія еще мельче.

величины отверстіями, при чемъ барабаны вращались на своей оси, будучи до половины погруженными въ воду специальныхъ корытъ. Наконецъ, тяжелый шпатъ величиною съ горошину и меньше, оставшійся послѣ различныхъ предыдущихъ манипуляцій, а его было наибольшее количество, промывался и освобождался отъ примѣсей нижеслѣдующимъ способомъ: въ одной изъ стѣнокъ большого деревяннаго бака, въ который все время поступала вода, были вдѣланы двѣ короткихъ деревянныхъ трубки, снабженныхъ особыми приѣмниками, въ видѣ коробокъ съ длинными щелеобразными отверстіями, черезъ которыя падала изъ бака широкая, ровная струя воды на два желоба, шириною въ 5 четвертей и длиною около 4 саж. Желоба были выстланы толстымъ листовымъ желѣзомъ и имѣли отъ бака небольшой уклонъ. Нѣсколько лопатъ мелкаго тяжелаго шпата забрасывали у начала желобовъ, затѣмъ пускали воду и граблями мѣшали товаръ, при чемъ вода уносила всѣ болѣе легкія частицы, т. е. постороннія примѣси, а промытый чистый баритъ оставался на желобахъ, откуда, задержавъ воду, его сейчасъ-же собирали въ ящики (работали отъ ящика), грузили въ вагонетки и перевозили на пристань. Вода, конечно, увлекала за собою и часть мелкаго барита, который улавливался уже въ концѣ желобовъ, въ большомъ ящикѣ, а послѣ снова подвергался промывкѣ на тѣхъ же желобахъ. Этотъ послѣдній, описанный способъ мойки, далъ очень хорошіе результаты: товаръ совершенно освобождался отъ постороннихъ примѣсей, и, кромѣ того,—нѣсколько ослаблялась его розовая окраска. За исключеніемъ небольшого количества взрослыхъ рабочихъ, съ обыкновеннымъ для таковыхъ заработкомъ, на сортировкѣ и мойкѣ задалживались—подростки женщины и дѣти, которыя работали, какъ сдѣльно, такъ и поденно, съ заработкомъ отъ 15 до 60 коп. въ день.

Здѣсь умѣстно будетъ отмѣтить, что известняки Южнаго Оленьяго острова издавна служатъ предметомъ эксплуатаціи со стороны крестьянъ—собственниковъ острова, которые выкапываютъ изъ нихъ очень хорошаго качества известъ, употребляемую для строительныхъ надобностей въ прибрежныхъ городахъ Онежскаго озера—Петрозаводскѣ, Повѣнцѣ и т. д., куда она доставляется крестьянами-же въ особыхъ парусныхъ судахъ, такъ называемыхъ «соймахъ», грузоподъемностью примѣрно отъ 300 до 1000 пудовъ на судно.

Промыселъ по добычѣ тяжелаго шпата на Южномъ Оленьемъ островѣ просуществовалъ только два года, а затѣмъ его постигла участь, общая для всѣхъ горнопромышленныхъ предприятий въ Олонецкомъ краѣ,—онъ былъ закрытъ по причинамъ, которыхъ для даннаго случая слишкомъ много, и я ихъ не буду

перечислять, но укажу на одну, болѣе общаго значенія, а именно: отсутствіе въ краѣ желѣзной дороги, благодаря чему, только въ теченіе 5-6 мѣсяцевъ. туда подвозятся изъ Петрограда и юга по рѣкамъ и озерамъ, на которыхъ хозяйничаетъ единственное Онежское Пароходное Общество съ баснословными тарифами на перевозку грузовъ, всѣ необходимые товары до хлѣба включительно; желѣзная дорога отъ Петрограда до Петрозаводска и далѣе на сѣверъ, конечно, значительно оживитъ край и въ частности дастъ толчокъ къ развитію горнаго дѣла, которое въ немъ существуетъ съ давнихъ временъ, и русскія историческія свѣдѣнія о которомъ относятся еще ко времени царя Алексѣя Михайловича

Федоръ Каунъ.



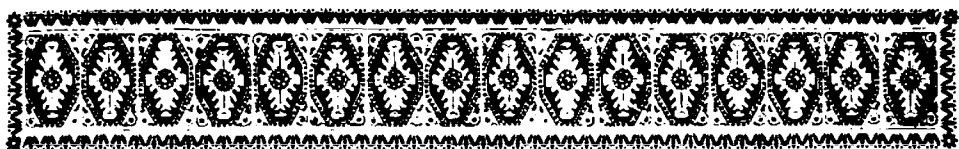

Возможность сбора лекарственного материала и культура лекарственных растений в Олонецкой губернии.

Испоконъ вѣковъ врожденный въ русскомъ народѣ барскій взглядъ на все окружающее и всѣ новшества, какъ на примѣръ мало извѣстныя сельско-хозяйственныя и промышленныя отрасли народнаго хозяйства. И кромѣ того почти повсемѣстно можно слышать заявленіе лицъ разныхъ классовъ — «не стоитъ увлекаться новшествомъ и мало извѣстнымъ дѣломъ все нужное для насъ привезутъ изъ заграницы и мы купимъ, не великъ этотъ расходъ».

У насъ вообще принято выбрасывать иностранцамъ огромную денежную сумму на покупку заграничныхъ разныхъ предметовъ и товаровъ не смотря на то, что въ Россіи можно найти сырые разнородные матеріалы, изъ которыхъ можно было бы изготовить эти всѣ предметы и товары для мѣстныхъ нуждъ, а излишекъ на вывозъ за границу. Примѣромъ могутъ служить лекарственные товары, которые потребныя для страны покупались за границей. Между тѣмъ сырые лекарственные матеріалы почти повсемѣстно встрѣчаются въ неограниченномъ количествѣ и высокаго качества.

Обезпечить страну мѣстнымъ лекарственнымъ товаромъ и матеріаломъ могли бы наши мѣстныя аптеки и химическія фабрики и разнородныя сельскіе кооперативы во главѣ съ земствомъ при помощи спеціальныхъ агрономическихъ и техно-фармацевтическихъ силъ. Для этой цѣли весьма желательно, чтобы земство и кооперативы съ своей стороны отпустили денежные суммы на расходы по организаціи сбора дикорастущаго лекарственного матеріала; устройство на опытныхъ поляхъ плантацій лекарственныхъ растений; пріобрѣтеніе популярной литературы и плакатовъ по культурѣ лекарственныхъ растений и сбору ихъ для пополненія библіотекъ названныхъ учреждений и для разсылки таковыхъ въ народныя библіотеки-читальни и въ народныя и церковно-приходскія школы. Затѣмъ необходимо означеннымъ выше учрежденіямъ возбудить ходатайство передъ

Департаментом Земледѣлія объ отпускѣ денежныхъ суммъ на указанный выше предметъ и о командированіи на мѣста означеннаго выше персонала, если таковой не имѣется въ данной мѣстности для руководства по организаціи сбора дико растущаго лекарственнаго матеріала и завести культуры лекарственныхъ растений наиболѣе пригодныхъ для данной мѣстности на опытныхъ поляхъ, принадлежащихъ кооперативамъ и земству съ цѣлью полученія потребнаго матеріала и вмѣстѣ съ тѣмъ съ показательной цѣлью для мѣстнаго населенія.

Въ Олонецкомъ краѣ въ различныхъ мѣстностяхъ встрѣчается очень много лекарственнаго матеріала и возможна культура нѣкоторыхъ лѣкарственныхъ растений. Сборомъ названнаго матеріала и разведеніемъ указанныхъ растений съ успѣхомъ могутъ заняться женщины, дѣти и старики и это занятіе можетъ принести мѣстному населенію хорошій доходъ.

Общія правила сбора, сушка и сохраненіе лекарственной матеріала. Для приготовленія разнаго рода лекарствъ собираютъ съ деревьевъ кустовъ и растений кору, корни, листовыя и цвѣточные почки, стебли, листья, цѣлыя растенія, сѣмена и ягоды.

Корни собираютъ осенью послѣ опаденія листьевъ, т. е. поувяданіи листьевъ, и стеблей растений.

Кору и листовыя почки собираютъ рано весною до появленія листьевъ, а цвѣточные почки передъ самымъ цвѣтеніемъ растенія.

Цвѣты, листья, стебли и цѣлыя растенія собираютъ во время цвѣтенія растенія, а сѣмена и ягоды собираютъ когда онѣ будутъ зрѣлы.

Лекарственные матеріалы въ большинствѣ поступаютъ въ продажу въ сухомъ видѣ, а нѣкоторые сейчасъ же послѣ сбора перерабатываются въ аптекахъ на и фабрикахъ. Матеріалы, которые сбываются въ сухомъ видѣ послѣ сбора необходимо сейчасъ же высушить. Сушить всѣ эти матеріалы слѣдуетъ въ тѣни или въ закрытомъ помѣщеніи отъ солнечнаго свѣта, такъ какъ высушенные на солнцѣ лекарственные матеріалы теряютъ свои цѣлебныя свойства и непригодные будутъ для лекарственныхъ цѣлей. Собранные означенные матеріалы сушатъ въ русской печи въ легкомъ духу послѣ хлѣбовъ, или въ сушильнѣ, или въ тепломъ сухомъ помѣщеніи, или же подъ крышей и на чердакѣ.

Собранные корни обмываютъ въ холодной водѣ отъ земли и сушатъ, а толстые корни передъ сушкой вымытые разрѣзываютъ вдоль ихъ на части. Корни и ягоды сушатъ въ русской

печи въ легкомъ духу послѣ хлѣбовъ или же въ сушильнѣ насыпавши на сито не толстымъ слоемъ.

Цвѣты, листья, листовыя и цвѣточные почки и кору сушатъ въ сухомъ тепломъ помѣщеніи или въ сушильнѣ насыпавши не толстымъ слоемъ на сито или на холстъ. Цѣлыя растенія и стебли съ листьями и цвѣтами сушатъ въ подвѣшанномъ видѣ на чердакѣ или въ тѣни подъ крышей связанные въ небольшія кучки.

Для сушки корней и ягодъ въ русской печи, дѣлаютъ сито. Изъ брусковъ толщиною въ одинъ дюймъ и шириною одинъ вершокъ въ поперечномъ разрѣзѣ, сколачиваютъ раму такой длины и ширины, чтобы она могла свободно войти во внутрь печи, гдѣ предполагаютъ сушить корни или ягоды; затѣмъ на раму натягиваютъ жидкій холстъ или марлю и приколачиваютъ къ рамѣ мелкими желѣзными гвоздями. Къ угламъ рамы, съ той стороны, гдѣ приколоченъ холстъ, придѣлываютъ деревянныя ножки каждая высотой одинъ или два вершка, съ той цѣлью, что-бы приколоченный къ рамѣ холстъ или марля былъ на нѣкоторой высотѣ отъ полу печи, если сито поставить.

Сушеные лекарственные матеріалы, какъ то: корни, ягоды, цвѣты, листья и друг. должны имѣть свой прежній видъ и аромать и не должны быть подгорѣлы или же сыроваты. Сухіе матеріалы сохраняютъ въ сухомъ помѣщеніи въ чистыхъ и плотныхъ деревянныхъ ящикахъ или въ бочкахъ, стѣны которыхъ внутри должны быть выложены чистой бумагой, а сверху бочки или ящики закрываютъ плотно крышками, чтобы въ уложенные матеріалы пыль и мусоръ не попадали. Лекарственные матеріалы покупаютъ аптеки и центральные склады аптекарскихъ товаровъ, какъ на примѣръ «Русское общество торговли аптекарскими товарами», «Штоль и Шмидъ» г. г. Петроградъ и Москва, а также и другія фирмы.

Дикорастущія лекарственныя растенія и возможная культура названныхъ растеній въ Олонецкомъ краѣ.

Pinus Sylvestris.—*Обыкновенная сосна.* Вѣчнозеленое хвойное дерево, одиночныя свободно растущія деревья имѣютъ пышныя кроны; концы вѣтвей покрыты темнозелеными жесткими листьями (хвои) игольчато узко-длинными съ заостренными концами. Цвѣты сосны мужскіе желтоватые въ видѣ колоса, а женскіе цвѣты въ видѣ небольшой овальной зеленоватой шишечки. Плодъ—шишка яйцевидная съ заостреннымъ концомъ, созрѣваетъ черезъ два года послѣ цвѣтенія; сосна цвѣтетъ весною. Въ началѣ лѣта собираютъ и сушатъ сосновыя почки или весенніе мо-

лодые побѣги, растущіе на верхнихъ концахъ вѣтвей, которые имѣютъ видъ палочки длиною до 2 верш.. Затѣмъ собираютъ бѣлую смолу изъ надрѣзовъ вѣтвей и ствола дерева. Изъ древесины сосны добываютъ древесный уксусъ, терпетинъ, скипидаръ, канифоль, черную смолу и деготь, а изъ свѣжесобранныхъ сосновыхъ листьевъ добываютъ эфирное масло. Кромѣ того, изъ древесины сосны выдѣлываютъ древесную шерсть. Вообще продукты сосны имѣютъ большой спросъ на рынкѣ и обширное примѣненіе въ technikѣ и медицинѣ.

Picea excelsa.—(Обыкновенная слѣ. Вѣчно-зеленое хвойное дерево, съ прямымъ стволомъ густо вѣтвистымъ отъ основанія до вершины. Дерево имѣетъ форму пирамиды; вѣтви густо покрыты короткими темнозелеными жесткими листьями (хвой) 4-хъ гранными сплюснутыми и нѣсколько оттопыренными. Мужскіе цвѣты колосовидные, женскіе цвѣты въ видѣ шишечки продолговато-конической. Плодъ—шишка длино-вальковатая, съуженными концами. Ель цвѣтетъ весною, а шишки созрѣваютъ къ осени того же года. Изъ свѣжесобранныхъ еловыхъ листьевъ добываютъ эфирное масло, а изъ еловой древесины добываютъ терпетинъ, скипидаръ, древесный уксусъ, деготь и черную смолу. Кромѣ того, изъ еловой древесины выдѣлываютъ обверточную и газетную бумагу и кардонъ; еловая кора употребляется для дубленія кожъ.

Juniperus communis.—(Обыкновенный можжевельникъ. Вѣчнозеленый древесный кустарникъ, растетъ среди кустарниковъ и въ лѣсахъ; стволъ можжевельника почти отъ основанія сильно вѣтвистый. Листья (хвой) свѣтлозеленые съ синеватымъ налетомъ, линейно-шиловидные съ заостренными концами расположены на вѣтвяхъ чередующимися мутовками; молодые листья приподнятые, а старые оттопыренные. Цвѣты мелкіе мужскіе желтоватые, а женскіе зеленоватые въ видѣ продолговатыхъ шишечекъ; цвѣты расположенные на вѣткахъ на короткихъ цвѣтоножкахъ одиночно въ пазухахъ листьевъ. Можжевельникъ цвѣтетъ весною довольно продолжительное время. Плодъ—ягода черная съ сизымъ налетомъ; ягоды созрѣваютъ на второй годъ къ осени послѣ цвѣтенія. Собираютъ зрѣлыя черныя съ сизымъ налетомъ сочныя ягоды и сушатъ, а изъ сухихъ ягодъ, корней и древесины можжевельника добываютъ эфирное масло, которое употребляется какъ мочегонное средство при хроническихъ катаррахъ мочевыхъ органовъ. Кромѣ того, сухія можжевеловыя ягоды употребляются и для другихъ цѣлей. Изъ древесины можжевельника добываютъ деготь.

Betula alba.—Обыкновенная береза. Дерево съ опадающими осенью листьями съ прямымъ стволомъ, пышной кроною и по-

вислыми внизъ молодыми вѣтвями, а на далекомъ сѣверѣ по берегамъ Ледовитаго океана береза встрѣчается въ видѣ стелющагося кустарника. Стволъ и толстые сучья дерева покрыты бѣлой корою, а тонкіе сучья и вѣтки — темно-бурой. Листья очередные кругло-овальные съ заостренными концами и съ зубчиками по краямъ. Цвѣты сережской-вальковидные желто-бурые; цвѣтетъ береза весною. Собираютъ березовыя листовыя почки и сушатъ, изъ которыхъ готовятъ березовую эссенцію, ее употребляютъ внутрь отъ кашля и боли желудка, а также употребляютъ и какъ наружное для растиранія отъ ревматизма и ломоты; изъ древесины и коры добываютъ березовый деготь.

Tilia parvifolia — Обыкновенная мелколистная липа. Красное дерево съ опадающими осенью листьями, съ прямымъ стволомъ и раскидисто густо-вѣтвистой кроною. Листья кругло-сердцевидной формы съ зубчиками по краямъ. Цвѣты душистые бѣло-желтые сидятъ на длинныхъ цвѣтоножкахъ въ пазухахъ листьевъ; изъ пазуха листа обыкновенно вырастаетъ одна длинная цвѣтоножка и оканчивается нѣсколькими цвѣтами въ видѣ кисти. Собираютъ липовый цвѣтъ кистями и сушатъ, который употребляется въ видѣ отвара, въ горячемъ видѣ, какъ потогонное средство. Изъ липоваго угля готовятъ зубной порошокъ; а изъ коры выдѣлываютъ лыко для изготовленія рожекъ.

Rhamnus frangula. — Крушина. Древесный кустарникъ съ опадающими осенью листьями и оттопыренными супротивными вѣтками. Листья овальные темно-зеленые, цѣльные съ зубчиками по краямъ и густо расположенные на вѣткахъ, а изъ пазуховъ листьевъ вырастаютъ мелкіе зеленоватые цвѣты на длинныхъ цвѣтоножкахъ; послѣ цвѣтенія бываютъ ягоды; зрѣлые ягоды черныя, мякоть зеленая непріятнаго вкуса. Крушина встрѣчается въ лѣсахъ и въблизи усадебъ, ее размножаютъ изъ сѣмянъ ради коры, которую сейчасъ-же послѣ цвѣтенія кустарника сдираютъ съ вѣтвей и ствола полосками и сушатъ; кору крушины употребляютъ какъ слабительное.

Rubus idaeus. — Малина обыкновенная. Многолѣтній невысокій кустарникъ съ опадающими осенью листьями, растетъ въ лѣсахъ и въ саду. Для лекарственныхъ цѣлей собираютъ и сушатъ зрѣлыя ягоды лѣсной малины, которыя употребляются отъ кашля и грудныхъ болѣзней, какъ потогонное средство; а изъ свѣжесобранныхъ ягодъ малины готовятъ сиропъ.

Многолѣтнія растенія.

Vaccinium Myrtillus. — Черника обыкновенная. Общеизвѣст-

ное ягодное растеніе низкій кустарникъ съ древеснымъ стеблемъ высотой 10 вершк., съ опадающими осенью листьями растеть въ лѣсахъ и по опушкамъ. Листья яйцевидные гладкіе. Цвѣтетъ мелкими розовыми цвѣтами; цвѣты расположенные въ пазухахъ листьевъ. Черника даетъ сочныя съѣдобныя черныя ягоды, съ синеватымъ налетомъ. Зрѣлыя ягоды черники собираютъ и сушатъ, которыя имѣютъ большой спросъ на рынкѣ. Отваръ сухихъ ягодъ употребляютъ при поносахъ. Все растеніе содержитъ много дубильныхъ веществъ.

Arctostaphylos Uva ursi.—*Толокнянка*. Вѣчно зеленый низкій стелющійся по землѣ кустарникъ растеть въ лѣсахъ и между кустарниками. Листья толокнянки темно зеленые блестящіе, кожистые продолговато-обратно яйцевидные. Цвѣты мелкіе розовые, собраны кистями на концахъ вѣтвей, на короткихъ цвѣтоножкахъ, имѣютъ большое сходство съ цвѣтами обыкновенной брусники. Послѣ цвѣтенія бываютъ красныя мучнистыя ягоды безъ всякой кислоты. Листья толокнянки собираютъ и сушатъ, которые употребляются при болѣзняхъ мочевыхъ органовъ, какъ мочегонное средство. Растеніе содержитъ дубильное вещество и употребляется при выдѣлкѣ сафьяна, оно даетъ также сѣрую и черную краску.

Fragaria vesca.—*Обыкновенная лѣсная земляника*. Общеизвѣстное ягодное травянистое растеніе съ красными съѣдобными сочными ягодами, растеть въ лѣсахъ, на полянахъ и на лугахъ, на сухихъ открытыхъ солнечныхъ мѣстахъ. Листья земляники вырастаютъ отъ корневицы изъ земли на длинныхъ черешкахъ, тройчатые и свѣтлозеленые. Цвѣты бѣлые на длинныхъ цвѣтоножкахъ расположенные на верхушкѣ цвѣточного стебля. Зрѣлыя земляничныя ягоды собираютъ и сушатъ, онѣ имѣютъ большой спросъ на аптерскомъ рынкѣ.

Oxycoccus palustris Pers.—*Обыкновенная клюква*. Вѣчнозеленый кустарникъ съ вѣтвистыми тонкими ползучими стеблями, растеть на болотахъ. Листья плотные мелкіе темнозеленые блестящіе, снизу сѣрые продолговато-яйцевидные кверху заостренные. Цвѣты на длинныхъ цвѣтоножкахъ свѣтло-красные. Клюква даетъ сочныя крупныя темно-красныя съѣдобныя ягоды. Изъ зрѣлыхъ свѣжесобранныхъ ягодъ изготовляютъ клюквенный экстрактъ, имѣющій большой спросъ на рынкѣ.

Menyanthes trifoliata.—*Трилистникъ*. Травянистое растеніе, имѣетъ толстое ползучее зеленое корневище, растеть по болотистымъ лугамъ, болотамъ и по берегамъ рѣкъ и озеръ. Листья вырастаютъ отъ корневища на длинныхъ черешкахъ тройчатые, т. е. листовой черешокъ или стебелекъ оканчивается сросшими-ся у основанія тремя отдѣльными листовыми пластинками, а

каждая пластинка имѣть яйцевидно-овальную форму. Цвѣты снаружи розовые, внутри бѣлые, въ срединѣ цвѣтка находится нѣсколько столбиковъ или тычинокъ съ темными головками цвѣты расположенные на цвѣточномъ стеблѣ въ видѣ колоса; цвѣточные стебли вырастаютъ отъ корневища изъ пазуховъ листьевъ. Трилистника листья собираютъ и сушатъ; лекарства изъ листьевъ принимаютъ для возбужденія аппетита и дѣятельности пищеварительныхъ органовъ.

Lycopodium clavatum. — *Плауиъ*. Вѣчнозеленое растеніе съ длинными ползучими стеблями; стебли густо покрыты мелкими мохнато-длинными мягкими листьями вродѣ хвои. Плауиъ растетъ въ лѣсахъ и между кустарниками на сухихъ и сырыхъ мѣстахъ, покрытыхъ мхомъ. Лѣтомъ на концахъ стеблей появляются колосы желтаго цвѣта, которые цвѣтутъ, а послѣ цвѣтенія въ колосьяхъ появляется желтая пыль или споры. Въ концѣ лѣта, примѣрно въ августѣ или сентябрѣ колосы съ желтой пылью или спорами осторожно срѣзаютъ съ растенія и кладутъ ихъ на полотно, а когда онѣ высохнутъ изъ колосьевъ вымочиваютъ споры и очищаютъ отъ сора, пересѣвая черезъ волосяное частое сито и просушиваютъ ихъ. Споры Плауна употребляютъ въ видѣ присыпки, какъ обвѣлакивающее и успокаивающее средство; они имѣютъ большой спросъ и высоко цѣнятся въ продажѣ.

Aspidium Filix mas. — *Обыкновенный папортникъ*. Травянистое растеніе встрѣчается въ лѣсахъ и среди кустарниковъ въ тѣнистыхъ и на солнечныхъ сырыхъ и сухихъ мѣстахъ; имѣетъ многотѣнее корневище, отъ котораго вырастаютъ листья свѣтло-зеленые перисто-раздѣльные длиною до 2 арш. Папортника растенія дѣлятся на женскія и мужскія; женскія растенія лѣтомъ на нижней сторонѣ листа имѣютъ круглыя буряя или черныя небольшія пятнышки въ видѣ бугорочковъ, которыя плотно прилегаютъ къ листу. Мужскія же растенія этихъ пятнышковъ на листьяхъ не имѣютъ. Въ началѣ осени, примѣрно въ сентябрѣ, мужскихъ растеній папортника собираютъ корневища растущія сверху земли и въ землѣ и самые тонкіе корешки обрѣзываютъ, — удаляютъ, а корневища сушатъ, изъ которыхъ добываютъ эфирное масло; употребляется оно какъ хорошее средство противъ ленточныхъ глистовъ.

Cetraria islandica Ach. — *Исландскій мохъ* — *пшайникъ* или *ягель*. Растетъ въ боровыхъ лѣсахъ на землѣ, на корѣ дерева, на пняхъ и т. д. Растецъ или растеніе мха, т. е. листья безъ стеблей трубчато-свернуты кверху расширенные желобоватые, по краямъ бахромчатые и мягко кожистые; верхняя сторона листа оливково-зеленая или оливково-сѣрая, часто съ кроваво-

красными пятнами. Лѣтомъ собираютъ цѣлыя растенія мха очищаютъ отъ другихъ мховъ и песка, затѣмъ сушатъ; его употребляютъ при поносахъ и страданіяхъ дыхательныхъ органовъ.

Taraxacum officinalis.—*Одуванчикъ*. Травянистое растеніе встрѣчается на поляхъ, лугахъ и около усадебъ, имѣетъ толстый корень, растущій отвѣсно въ землю. Листья растутъ отъ корней изъ земли линейно-ланцето-видные перисто-раздѣльные съуженными концами. у основанія красноватый черешокъ листа. Цвѣты имѣютъ видъ корзинки, желтые на длинныхъ безъ листьевъ стебелькахъ и на каждомъ стебелькѣ бываетъ только одинъ цвѣтокъ; эти стебельки внутри пустые и вырастаютъ изъ пазуховъ листьевъ. Послѣ цвѣтенія цвѣтоложе сверху покрывается бѣлымъ пухомъ, подъ которымъ находятся зерна чернаго цвѣта. Изъ надрѣзовъ листьевъ, цвѣточнаго стебелька и корней выступаетъ млечный сокъ. Растетъ высотой до 4—5 вершк., цвѣтетъ все лѣто. Собираютъ и сушатъ корни и листья одуванчика, а также собираютъ и цѣлыя растенія, съ корнемъ, листьями и цвѣтами, связываютъ въ пучки и сушатъ, изъ которыхъ приготавливаютъ экстрактъ, настойку и порошокъ; эти препараты употребляются для приготвленія пилюльных массъ и для другихъ цѣлей.

Achillea Millitfolium. *Тысячелистникъ или крававикъ*. Травянистое растеніе растетъ на поляхъ, лугахъ, по опушкѣ лѣса и между кустарниками высотой до 12 вершк. Стебли твердые зеленые прямые съ чередующимися листьями вверху оканчиваются широкимъ пучкомъ, собранныхъ бѣлыхъ или розовыхъ цвѣтовъ въ видѣ зонтика, пучекъ состоитъ изъ многочисленныхъ бѣлыхъ или розовыхъ мелкихъ цвѣтковъ на развѣтленныхъ цвѣтоножкахъ, а каждый въ отдѣльности цвѣтокъ имѣетъ видъ лучистой корзинки яйцевидной формы. На стеблѣ расположенные листья двояко-перисто-разсѣченные съ многочисленными кудрявыми надрѣзами, листъ достигаетъ длины до 3 вершковъ. Стебли съ листьями и цвѣтами собираютъ и сушатъ, изъ которыхъ приготавливаютъ настойку и экстрактъ; принимаютъ эти препараты для возбужденія дѣятельности пищеварительныхъ органовъ.

Convallaria majalis—*Обыкновенный ландышъ*. Травянистое растеніе съ многолѣтними толстыми ползучими корнями, растетъ въ лѣсахъ и между кустарниками. Листья растутъ отъ корневища ланцетовидные, овальные, верхніе концы заостренные, а нижніе съуженные; листья бываютъ длиною до 5 вершк. Цвѣты мелкіе бѣлые, душистые, расположенные на стебелькѣ, который вырастаетъ отъ корневища изъ пазуховъ листьевъ; отдѣльный цвѣтокъ имѣетъ видъ шаровиднаго колокольчика; на сте-

белькѣ или цвѣточной стрѣлкѣ цвѣты размѣщены вдоль его въ видѣ колоса и всѣ цвѣты склонившись на одну сторону и повислые внизъ. Послѣ цвѣтенія на стебелькѣ появляются ягоды величиною съ горошину, сначала эти ягоды бываютъ зеленыя, а когда созрѣютъ красныя; ландышъ цвѣтетъ весною или въ началѣ лѣта. Собираютъ цвѣты ландыша, а изъ свѣжесобранныхъ цвѣтовъ готовятъ въ аптекахъ и аптекарскихъ лабораторіяхъ спиртную настойку; эту настойку употребляютъ отъ сердечныхъ болѣзней. Свѣжесобранные цвѣты ландыша съ успѣхомъ могли бы перерабатываться мѣстными аптеками.

Viola odorata. — *Фиалка душистая.* Травянистое растеніе съ многолѣтними ползучими корнями. растетъ между кустарниками и по опушкѣ лѣса. Листья растутъ отъ корней пучками на длинныхъ черешкахъ кругло-яйцевидные при основаніи съ глубокой сердцевидной выемкой. Цвѣты сидятъ на длинныхъ цвѣтоножкахъ или стебелькахъ, которые вырастаютъ отъ корней изъ пазуховъ листьевъ; цвѣты душистые неправильные сине-фіалетовые или свѣтло-голубые съ оранжево-желтымъ глазкомъ въ срединѣ цвѣтка. Послѣ цвѣтенія на цвѣточномъ стебелькѣ вырастаетъ коробочка, въ которой находятся сѣмена; фіалка цвѣтетъ весною. Собираютъ и сушатъ корни и цвѣты фіалки, они употребляются какъ ароматное вещество и имѣютъ на рынкѣ спросъ.

Anemone pratensis. — *Прострѣль луговой.* Травянистое растеніе съ многолѣтнимъ твердымъ корнемъ отвѣсно углубляющійся въ землю растетъ на солнечныхъ песчаныхъ мѣстахъ около дорогъ, полевныхъ полей, по опушкѣ лѣса и между кустарниками. Листья и цвѣточные стрѣлки вырастаютъ отъ корней высотой до 7 верш., на макушкѣ каждой цвѣточной стрѣлки бываетъ одинъ повислый внизъ цвѣтокъ въ видѣ колокольчика темно-фіолетоваго цвѣта, а въ срединѣ каждого цвѣтка находится пучекъ бѣло-желтыхъ мелкихъ тычинокъ, затѣмъ немного ниже цвѣтка на цвѣточной стрѣлкѣ образуется вѣнчикъ изъ мелко-продолговатыхъ листьевъ. Листья растущіе отъ корней имѣютъ длинные черешки или стебельки съ двояко-перисто-разсѣченными листовыми пластинками. Послѣ цвѣтенія на цвѣтоложѣ цвѣтка появляются волосистые столбики, а подъ этими столбиками находятся мелкія зерна — сѣмена. Собираютъ Прострѣла стебли съ цвѣтами и листьями и сушатъ, которые употребляются при бронхитѣ, коклюшѣ и въ гемеопатіи.

Artemisia Absinthium. — *Полынь обыкновенная.* Травянистое растеніе растетъ высотой до 1¼ арш. на поляхъ, пустыряхъ и около усадебъ. Стебли полыни прямостоящіе, деревянистые, вѣтвистые имѣютъ видъ метелки: стебли и листья сѣро-шелковистые. Листья сверху бѣловатые, а снизу зеленоватые, двояко

перисто-раздѣльные цѣлюкрайніе, верхніе концы листовыхъ пластинокъ продолговато-ланцетовидные тупые. Цвѣты желтые мелкіи и расположенные на стеблѣ на короткихъ цвѣтоножкахъ; отдѣльный цвѣтокъ имѣетъ видъ корзинки. Полынъ цвѣтетъ во второй половинѣ лѣта. Собираютъ и сушатъ стебли съ листьями и цвѣтами, изъ которыхъ готовятъ настойку и экстрактъ; употребляютъ эти препараты для возбужденія дѣятельности пищеварительныхъ органовъ.

Orchis militaris.—*Шлемовидный Ятрышникъ или любка.* Травянистое растеніе растетъ на лугахъ и между кустарниками на корняхъ имѣетъ два яйцевидные клубня свѣтло-бурые. Стебель вырастаетъ высотой до 10 верш. прямоходящій снизу вверхъ до середины усаженъ листьями, а верхняя часть стебля безъ листьевъ. Листья цѣльные продолговато-широкіе, верхніе концы листьевъ заостренные, а нижніе у основанія широко обхватываютъ стебель, на которомъ они растутъ. Цвѣты довольно крупныя снаружи розовыя, а съ внутренней стороны пурпуровыя, расположенныя на цвѣточномъ стебелькѣ въ видѣ колоса; ятрышникъ цвѣтетъ въ началѣ лѣта. Собираютъ и сушатъ корни; лекарство изъ этихъ корней употребляютъ внутри какъ обвалакивающее средство при отравленіи нѣкоторыми ядами.

Mentha crispata. Mnttha piperita.—*Мята кудрявая. Мята перечная.* Травянистое растеніе дикорастущее встрѣчается мало; ее воздѣлываютъ на поляхъ, какъ цѣнное лекарственное растеніе. Мята имѣетъ многолѣтнее ползучее вѣтвистое корневище. Стебли прямоходящіе четырехъ-гранные достигаютъ высоты до 1 арш. Листья кудрявой мяты продолговато-яйцевидныя, пальчатые коротко-заостренные кудрявыя; листья перечной мяты цѣльные продолговатыя съ заостренными концами и съ зубчиками по краямъ. Листья и цвѣты перечной и кудрявой мяты на стебляхъ одинаково расположенныя, одинъ листъ насупротивъ другого. Цвѣты мяты мелкіе свѣтло красныя расположенныя на верхнихъ концахъ вѣтвей и стеблей на короткихъ цвѣтоножкахъ кучно супротивными полумутовками; стебель съ цвѣтами имѣетъ видъ валика; мята цвѣтетъ въ половинѣ лѣта. Изъ свѣтсобранныхъ листьевъ мяты, во время ея цвѣтенія, добываютъ мятное масло при помощи особыхъ аппаратовъ, которые имѣются въ каждой аптекѣ, или же мятное масло можно добывать домашнимъ способомъ, приобретающій потребный аппаратъ для этой цѣли по не дорогой цѣнѣ. Мятное масло высоко цѣнится и имѣетъ большой спросъ. Сухіе листья мяты имѣютъ также спросъ на рынкѣ,—употребляются какъ вѣтрогонное средство.

Asorus Salamus.—*Обыкновенный аиръ.* Травянистое растеніе растетъ по берегамъ рѣкъ, озеръ, прудовъ, на болотахъ и въ

сырыхъ болотистыхъ мѣстахъ; имѣетъ многолѣтнее ползучее извилистое корневище. Листья вырастаютъ отъ корневища длинные мечевидные въ видѣ ленты съ заостренными верхушками. Цвѣты мелкіе зеленовато-желтые многочисленные на короткихъ цвѣтоножкахъ на цвѣточной стрѣлкѣ или стеблѣ расположенные одинъ возлѣ другого; соцвѣтіе это имѣетъ видъ колоса или валика. Собираютъ и сушатъ корни аира, изъ которыхъ добываютъ эфирное масло. Приготовленные лекарства изъ аира употребляются для возстановленія дѣятельности желудка и противъ другихъ болѣзней. Съ цѣлью размноженія осенью или рано весною сырые корни аира раскладываютъ въ водѣ по берегамъ рѣкъ, озеръ или въ сыромъ болотистомъ мѣстѣ и придавливаютъ ихъ небольшими камнями, чтобы скорѣе они могли уцѣпиться за землю, т. е. укорениться на новомъ мѣстѣ.

Melissa officinalis. *Мелисса.* Травянистое растеніе съ сильно-вѣтвистымъ стеблемъ кустарникъ имѣетъ сходство съ мятой. Стебли 4 гранные, листья продолговато-овальные съ зубчиками по краямъ. Цвѣты на вѣтвяхъ и стебляхъ расположенные въ пазухахъ листьевъ по нѣсколько штукъ, средней величины не правильной формы бѣлые съ розовымъ оттѣнкомъ. Мелиссу воздѣлываютъ какъ лекарственное медоносное растеніе, собираютъ и сушатъ листья мелиссы, которые употребляютъ какъ возбуждающее вѣтрогонное средство, а изъ свѣжесобранныхъ листьевъ мелиссы добываютъ эфирное масло.

Adonis vernalis. — *Горицвѣтъ весенній.* Травянистое растеніе, имѣетъ томно-бурое многолѣтнее корневище, растетъ на открытыхъ солнечныхъ холмахъ. Стебли достигаютъ высоты до 8 вершковъ, круглые покрыты мягкими волосками; на макушкахъ стеблей лѣтомъ бываютъ по одному ярко-желтые небольшіе цвѣты немного наклоненные внизъ. Листья двояко перисторазсѣченные съ длинными узколинейными листовыми пластинками; листья горицвѣта расположенные на стеблѣ во всю его длину; цвѣтетъ весною. Собираютъ корни и листья и сушатъ, ихъ употребляютъ при болѣзняхъ сердца.

Arnica montana. — *Арника горная.* Травянистое растеніе встрѣчается на солнечныхъ лѣсныхъ полянахъ, на лугахъ и холмахъ. Стебли достигаютъ высоты до 12 верш.; на стеблѣ листья расположенные одинъ насупротивъ другого и одинъ ярусъ листьевъ находится отъ другого на нѣкоторомъ разстояніи. Листья продолговато-ланцетовидные съ заостренными концами, съ верхней стороны ярко-зеленые волосистые, снизу болѣе свѣтлой окраски и гладкіе. Цвѣты желтые средней величины, лучистые одиночно сидятъ на концахъ вѣтвей и стеблей на длинныхъ цвѣтоножкахъ; отдѣльный цвѣтокъ имѣетъ видъ кор-

зинки. Послѣ цвѣтенія цвѣтоложъ покрывается бѣлыми волосистыми столбиками, подъ которыми находятся зерна-сѣмена. Корни, листья и цвѣты арники собираютъ и сушатъ, лекарства изъ арники употребляютъ какъ средство возбуждающее дѣятельность сердца.

Aconitum Napellus.—*Борецъ настоящий.* Травянистое растеніе съ многолѣтними клубневыми черными корнями, встрѣчается на высокихъ мѣстахъ, а иногда разводится для украшенія усадьбы. Стебли достигаютъ высоты до 1½ арш. Листья на стеблѣ расположенные почти во всю его длину и одинъ отъ другого на нѣкоторомъ разстояніи; листья темно-зеленые на длинныхъ, черешкахъ, дланевидные разсѣченные съ надрѣзами. На верхнемъ концѣ стебля находятся сине-фіалетовые цвѣты неправильной формы; стебли съ цвѣтами имѣютъ видъ кисти. Собираютъ и сушатъ корни, стебли съ листьями и цвѣтами; это растеніе сильно дѣйствующее средство на кровообращеніе и нервную стисему, оно помогаетъ при невралгіяхъ и имѣетъ большой спросъ въ гомеопатіи.

Salvia officinalis.—*Шалфей аптечный.* Травянистое растеніе растетъ кустикомъ, шалфей разводятъ на огородахъ и на поляхъ какъ лекарственное растеніе; на сѣверѣ на зиму кустики шалфея сверху закрываютъ соломой или древесными листьями, или же шалфей разводятъ какъ однолѣтнее растеніе, а на зиму оставляютъ безъ всякой защиты. Стебли шалфея вѣтвистые, достигаютъ высоты до 1 арш. Листья расположенные на стеблѣ одинъ насупротивъ другого продолговато-яйцевидные снизу морщинистые, съ зубчиками по краямъ; молодые листья сверху покрыты бѣловатымъ короткимъ пушкомъ, а взрослые листья темно-зеленые, снизу съ короткими волосками. Цвѣты крупные неправильные сине-фіолетовые, форма цвѣтка—трубка съ двумя губами, цвѣты расположенные на верхнихъ концахъ стеблей и вѣтвей въ видѣ кисти. Собираютъ и сушатъ стебли съ листьями и цвѣтами, которые употребляются для полосканія горла и душистыхъ ваннъ; изъ свѣже собранныхъ листьевъ шалфея добываютъ эфирное масло.

Двулѣтнія растенія.

Viola tricolor.—*Анютины глазки.* Травянистое растеніе растетъ на поляхъ, лугахъ и открытыхъ холмахъ, съ ползучими стеблями и трехцвѣтными мелкими цвѣтами. Цвѣты неправильные, сидятъ каждый отдѣльно на длинныхъ 3—4 гранныхъ стебелькахъ, которые вырастаютъ изъ пазуховъ листьевъ. Листья кругло-сердцевидные и узко продолговатые съ крупными зубчиками по краямъ. Анютины глазки цвѣтутъ все лѣто. Для

лекарственныхъ цѣлей собираютъ дикорастущее съ мелкими цвѣтами цѣлое растеніе и сушатъ; это растеніе употребляютъ противъ золотухи.

Cochlearia officinalis.—*Ложечная трава.* Травянистое растеніе растетъ по берегамъ озеръ и морей и на сушѣ. Стебель прямостоящій достигаетъ высоты до 10 верш., на стеблѣ листья расположенные на длинныхъ черешкахъ на нѣкоторомъ разстояніи одинъ отъ другого, широко овальные съ небольшою выемкой у основанія и кромѣ того, бываютъ еще листья яйцевидные. Цвѣты расположенные на верхнемъ концѣ стебля крестообразно на длинныхъ цвѣтоножкахъ., отдѣльный цвѣтокъ состоитъ изъ бѣлыхъ лепестковъ, а посрединѣ имѣетъ 6 бѣлыхъ столбиковъ или тычинокъ съ желтыми головками. Стебель съ цвѣтами имѣетъ видъ кисти; послѣ цвѣтенія появляются яйцевидные небольшіе стручки, въ которыхъ находятся зерна—сѣмена. Выжатый сокъ изъ свѣжесобранной травы употребляется противъ цинготныхъ болѣзней.

Melilotus officinalis.—*Донникъ лекарственный.* Травянистое растеніе растетъ на поляхъ, по пустырямъ и между кустарниками съ полулежащимъ вѣтвистымъ стеблемъ, достигаетъ высоты до одного арш. Листья расположены на стеблѣ и вѣтвяхъ на длинныхъ черешкахъ тройчатые, т. е. на одномъ черешкѣ у основанія листа соединяются 3 листовыя пластинки и каждая листовая пластинка продолговатая съ зубчиками по краямъ. На верхнихъ концахъ стеблей и вѣтвей густо расположенные желтые цвѣты на короткихъ цвѣтоножкахъ, повислые внизъ и нѣсколько въ одну сторону, а отдѣльный цвѣтокъ имѣетъ видъ не правильной трубочки. Лепестки цвѣтка желтые, а въ срединѣ цвѣтка находится нѣсколько бѣлыхъ длинныхъ столбиковъ или тычинокъ съ желтыми головками; цвѣтетъ донникъ въ половинѣ лѣта. Собираютъ и сушатъ листья и цвѣты, которые употребляютъ какъ наружное смягчительное средство.

Erythraea Centaurium.—*Золотистникъ обыкновенный.* Травянистое растеніе, растетъ на поляхъ, холмахъ, на лѣсныхъ полянахъ и между кустарниками. Стебель прямостоящій, а иногда снизу вѣтвистый достигаетъ высоты до 8 вершк.. Листья на стеблѣ расположенные одинъ насупротивъ другого продолговато-овальные съ суженными концами и на каждомъ листѣ имѣются по 3—5 продольныхъ жилокъ. Цвѣты розовые средней величины собранные на концахъ стеблей широкой щитовидной метелкой; цвѣтетъ во второй половинѣ лѣта. Собираютъ и сушатъ цѣлое растеніе, съ корнемъ, листьями и цвѣтами; употребляютъ для возбужденія аппетита и дѣятельности пищеварительныхъ органовъ.

Однолѣтнія растенія.

Fumaria officinalis.— *Дымянка аптечная.* Травянистое растеніе, растетъ на паровыхъ поляхъ, пашняхъ и около усадебъ высотой до 8 верш. Стебель вѣтвистый, прямостоящій, а иногда полулежачій; листья круглые глубоко-разсѣченные перисто-сложные расположенные на стеблѣ на длинныхъ черешкахъ, отдѣльные листовыя пластинки узкія клиновидныя съ надрѣзами. Цвѣты красные расположенные на верхнихъ концахъ стебля и вѣтвей на короткихъ цвѣтоножкахъ. Цвѣты длинные неправильные трубчатыми, а въ срединѣ цвѣтка есть бѣлые длинные столбики или тычинки съ желтыми головками. Стебли съ цвѣтами имѣютъ видъ кисти; дымянка цвѣтетъ все лѣто. Собираютъ цѣлое растеніе и сушатъ; лекарства изъ этого растенія употребляютъ какъ возбуждающее средство при отсутствіи аппетита.

Hyosciamus niger.— *Бьялена черная.* Травянистое растеніе растетъ на поляхъ и около усадебъ стебель прямостоящій, угловатый, покрытъ волосами достигаетъ высоты до 12 вершковъ. Листья крупные, мягкіе продолговато-яйцевидные съ глубокими выемками по бокамъ или зубцами. Цвѣты крупные грязно-желтые съ темно-фіолетовымъ кружкомъ въ срединѣ и съ верхней стороны цвѣтокъ густо покрыты темноватыми жилками въ видѣ сѣточки, и въ самой срединѣ цвѣтка есть нѣсколько бѣлыхъ столбиковъ или тычинокъ съ бурыми головками; цвѣтетъ все лѣто. Собираютъ и сушатъ листья, цвѣты и сѣмена. Приготовленные лекарства изъ бьялены употребляютъ какъ успокаивающее и болеутоляющее средство.

Papaver somniferum.— *Макъ снотворный.* Травянистое общезвѣстное растеніе встрѣчается въ дикомъ видѣ на поляхъ съ красными цвѣтами и воздѣлываютъ его на огородахъ и поляхъ какъ сельско-хозяйственное растеніе. Стебель вѣтвистый прямостоящій; листья сочные. Цвѣты крупные расположенные одиночно на верхнихъ концахъ стебля и вѣтвей; изъ порѣзовъ молодого стебля, вѣтвей и листьевъ выдѣляется млечный сокъ; цвѣтетъ во второй половинѣ лѣта. Для лекарственныхъ цѣлей разводятъ простой обыкновенный макъ съ пестрыми цвѣтами и длинными головками; головки мака собираютъ и сушатъ, когда онѣ находятся еще въ молодомъ возрастѣ и выдѣляютъ млечный сокъ изъ сдѣланныхъ надрѣзовъ на кожицѣ головки съ наружной стороны. Изъ сухихъ маковыхъ головокъ на фабрикахъ изготовляютъ опиумъ и морфіи, и эти препараты имѣютъ широкое примѣненіе въ медицинѣ, большой спросъ на аптекар-

скомъ рынкѣ и высоко цѣнятся. Изъ зрѣлыхъ зеренъ мака выжимаютъ маковое масло, которое на рынкѣ имѣетъ спросъ и высоко цѣнится; маковое масло употребляется въ качествѣ пищевого продукта и въ живописи.

Linum usitatissimum.—*Ленъ обыкновенный.* Общеизвѣстное травянистое растеніе воздѣлывается на поляхъ для полученія волокна и сѣмя съ прямымъ тонкимъ стеблемъ вверху вѣтвистымъ достигающій высоты до 1 ½ аршина. Листья узко-длинные съ заостренными концами, расположенные на стеблѣ во всю его длину. Цвѣты довольно крупные голубые и бѣлые на длинныхъ цвѣтоножкахъ собранные широкой кистью на макушкѣ стебля; цвѣтетъ въ половинѣ лѣта. Изъ зрѣлыхъ сѣмянъ льна выжимаютъ масло; льняное масло имѣетъ широкое примѣненіе въ медицинѣ и большой спросъ на рынкѣ.

Claviceps purpurea.—*Споринья или черные рожки.* Лѣтомъ въ колосьяхъ ржи иногда появляются черные длинные рожки въ видѣ зеренъ и эти рожки или споринью въ сухую погоду собираютъ съ не вполне зрѣлыхъ колосьевъ и сейчасъ же сушатъ. Споринья имѣетъ большой спросъ и высоко цѣнится, она употребляется внутрь какъ кровоостанавливающее средство, имѣющее весьма важное значеніе въ медицинѣ. Ежегодно спориньи можно собрать очень много на зерноочистительныхъ пунктахъ земскихъ и сельскихъ кооперативовъ, которая выбрасывается какъ мусоръ

Matricaria Chamomilla.—*Обыкновенная ромашка.* Травянистое растеніе растетъ на поляхъ и около усадебъ. Стебель прямоходящій вѣтвистый достигаетъ высоты до 7 верш. Листья двояко перисто-разсѣченные съ узко-линейными остроконечными листовыми пластинками. Цвѣты бѣлые въ срединѣ желтые, отдѣльный цвѣтокъ имѣетъ видъ корзинки; цвѣты расположенные одиночно на длинныхъ цвѣтоножкахъ на концахъ стебля и вѣтвей. Листья, стебли и цвѣты имѣютъ пріятный запахъ; цвѣтетъ ромашка все лѣто. Собираютъ и сушатъ цвѣты ромашки, которые имѣютъ большой спросъ. Ромашка употребляется какъ потогонное, противосудорожное и вѣтругонное средство, а также и для полосканія горла и клистировъ. Изъ цвѣтовъ добываютъ ромашковое эфирное масло; цвѣты ромашки высоко цѣнятся и имѣютъ широкое примѣненіе.

Изъ свѣжесобранныхъ дикорастущихъ ягодъ земляники, малины, черники, брусники, клюквы, рябины и другихъ приготавливаютъ экстракты, имѣющіе большой спросъ и широкое примѣненіе при изготовленіи ликеровъ, винъ, различныхъ прохладительныхъ напитковъ, морсовъ, жиле и друг.

Списокъ означенныхъ выше растений, какъ наиболѣе имѣющихъ спросъ на рынокѣ и значеніе ихъ въ медицинѣ, составленъ согласно указаній завѣдующаго аптекой Олонецкаго губернскаго земства г. А. Я. Пигина.

Кромѣ указанныхъ лекарственныхъ растений, деревьевъ и кустовъ, при излѣдованіи Олонецкаго края можно было-бы еще найти дикорастущихъ лекарственныхъ растений, а также на опытныхъ поляхъ выяснить возможность культуры названныхъ растений въ Олонецкой губерніи, тѣхъ растений, которыя не встрѣчаются въ дикомъ видѣ, но могли бы расти и давать цѣнные матеріалы для рынка.

Лекарственныя растенія разводятся въ огородѣ или въ полѣ посѣвомъ ихъ сѣмянъ, дѣленіемъ старыхъ кустовъ на нѣсколько частей и черенками. Лекарственныя растенія вообще на почву — землю неприхотливы онѣ прекрасно растутъ на поляхъ и пустыряхъ безъ особаго ухода за ними. Желающимъ пріобрѣсти сѣмена лекарственныхъ растений можно рекомендовать обширныя сѣменные торговли Иммеръ и Сынъ г. Москва, и Императорскаго Россійскаго общества садоводства г. Петроградъ; названныя торговли высылаютъ бесплатно свои каталоги сѣмянъ.

В. Волейко.

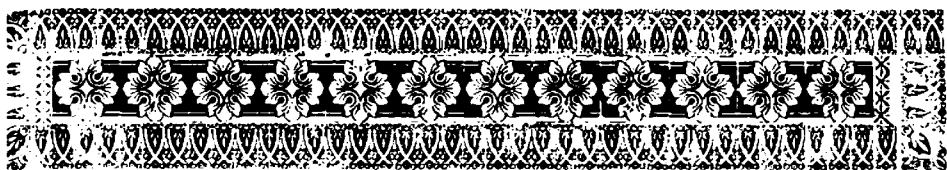

Матеріалы для ботанико-географическаго изученія Петро- заводскаго уѣзда.

Все въ болѣе тѣсное соприкосновеніе приходятъ всѣ области естествознанія, имѣющія предметомъ своего изученія земную кору. Все сильнѣе чувствуется сила связи между отдѣльными элементами, принимающими участіе въ видоизмѣненіи земной поверхности. Подходя къ разрѣшенію какой—нибудь частной задачи, предлагаемой ему природой, естествоиспытатель обязанъ, если не желаетъ оторваться отъ единственно научнаго метода, попытаться выяснитъ цѣлый рядъ вопросовъ, встающихъ передъ нимъ съ неумолимой неизбѣжностью въ процессѣ его работы, но имѣющихъ корни во многихъ взаимно связанныхъ явленіяхъ, относящихся часто къ самымъ различнымъ научнымъ дисциплинамъ. Поэтому идеалами, къ которымъ долженъ стремиться натуралистъ, имѣющій дѣло не съ отдѣльными явленіями, а только со „связными рядами явленій и ихъ взаимоотношеніями“, являются широта взгляда, способность разбираться въ разнообразныхъ условіяхъ дѣйствительности и умѣніе избѣгать шаблона, приспособляя свой методъ изслѣдованія къ данной географической обстановкѣ изучаемаго явленія. Въ основѣ его метода будетъ всегда лежать необходимость объединеннаго одной идеей изученія естественнаго синтеза цѣлаго ряда соприкасающихся явленій, ибо изученіе изолированнаго явленія представляетъ всегда лишь половину задачи, далеко недостаточную для построения правильнаго заключенія о генезисѣ явленія и его сущности.

Такимъ образомъ, если мы возьмемъ систему наукъ, изучающихъ строеніе, видоизмѣненія и покровъ земной коры, то приходится констатировать взаимное проникновеніе элементовъ разныхъ наукъ, входящихъ въ составъ системы.

Для физико—географа является необходимымъ положить въ основу своей науки изученіе поверхностныхъ образованій въ связи съ рельефомъ, климатомъ, жизнедѣятельностью растительности и другими факторами. создающими опредѣленные лики

земли; для почвовѣда дають эту основу въ общемъ всѣ тѣ же факторы. Возьмемъ, наконецъ, любую изъ избранной нами системы науку и мы удостовѣримся, что она является необходимымъ звеномъ въ одной неразрывной цѣпи со всѣми остальными. И матеріалъ того или иного изслѣдованія долженъ быть одинаково общъ, одинаково великъ и разнообразенъ съ какими бы мы къ нему требованіями ни подступали, и лишь предметъ вывода является ограниченнымъ обыкновенно заранѣе намѣченными рамками. ¹⁾

Что касается растительнаго покрова земли, то изслѣдователи, имѣющіе съ нимъ дѣло, неминуемо должны были такъ или иначе расширить предѣлы своей компетентности, если хотѣли учесть закономерность распредѣленія растительности. Прежде всего пришлось пріобщиться къ географическому принципу. При этомъ новая возникшая дисциплина—ботаническая географія оказалась весьма близкой пониманью русскихъ изслѣдователей, воспитавшихся на изученіи распространенія растений по необъятному пространству Россіи. Какъ всегда бываетъ, и ботаническая географія нашла себѣ въ первый же періодъ своего развитія адептовъ и основоположниковъ среди дѣятелей практического знанія, ощущавшаго потребность въ обоснованіи своихъ выводовъ на объективныхъ принципахъ и вмѣстѣ съ тѣмъ накопившаго массу матеріаловъ для науки. ²⁾

Углубленіе идеи о зависимости распредѣленія и жизнедеятельности растительности отъ ряда внѣшнихъ факторовъ, измѣняющихъ равнодѣйствующую своего вліянія отъ положенія на земной поверхности, т. е. утвержденіе главенства географическаго принципа, явилось однако лишь одной стороной работы ботанико—географа.

Наличіе широкой возможности наблюденія пространственныхъ группировокъ растительности и изученія вліянія на нее внѣшнихъ условій не затмило (въ значительной степени благодаря накопленному опыту) другой его задачи—изученія внутреннихъ условій равновѣсія совмѣстной жизни растений.

И здѣсь наука достигла большого успѣха. Взаимное вліяніе растений другъ на друга, выражающееся въ различныхъ формахъ борьбы за существованіе и взаимно приспособленія, привлекло усиленное вниманіе ботанико—географовъ.

¹⁾ см. **Р. Аболинь.** Опытъ эпигенологической классификаціи болотъ. Журн. „Болотовѣдѣніе“, 1914.

В. Семеновъ—Тяньшанскій. Типы мѣстностей Европейской Россіи и Кавказа. Записка И. Р. Геогр. Общ. 1915.

²⁾ см. **Г. Ф. Морозовъ.** Ученіе о лѣсѣ. **Его же.** О біогеографическихъ основахъ лѣсоводства. Лѣсной журналъ, 1914.

Въ результатѣ возникла совершенно новая отрасль науки — фитосоціологія. ¹⁾

Изучая общественную жизнь растений, мы замѣчаемъ, что заселяя какую—либо площадь, растенія создаютъ опредѣленную форму общежитія — сообщество не просто въ силу того, что условія мѣстопроизрастанія даютъ возможность развиваться данной совокупности растений. Въ то время, какъ видовой составъ въ грубыхъ чертахъ дѣйствительно опредѣляется указанными условіями (конечно, въ естественной обстановкѣ), самый строй сообщества, степень господства и распространія растений создается взаимоотношеніями ихъ самихъ, черезъ которыя лишь косвенно проявляется вліяніе внѣшнихъ факторовъ. ²⁾

Такимъ образомъ въ настоящемъ краткомъ обзорѣ растительности Петрозаводскаго уѣзда будетъ представлена, опираясь на географическій принципъ, дающій основу для пространственнаго расчлененія типовъ совмѣстной жизни растительности по районамъ (или эниформаціи), приблизительная картина фитосоціальныхъ группировокъ, изученныхъ въ данномъ районѣ.

Въ силу особыхъ условій работы наибольшее количество матеріала представлено данными, относящимися къ луговымъ ассоціаціямъ. Для фитосоціолога луговая растительность является матеріаломъ, пожалуй, болѣе благодарнымъ, чѣмъ, хотя бы, лѣсная.

Въ виду большого количества видовъ (до 150), играющихъ значительную роль въ образованіи ассоціацій, амплитуда измѣненія условій мѣстопроизрастанія отражается весьма сильно на видовомъ составѣ сообщества, который весьма тонко и чутко отзывается на каждое воздѣйствіе внѣшней среды. Да и взаимоотношенія между членами лугового сообщества являются болѣе сложными, взаимодѣйствія оказываются болѣе существенными, значительными въ отношеніи получающихся результатовъ.

Допустимъ, что извѣстная комбинація условій мѣстопроизрастанія удовлетворяетъ потребности цѣлаго ряда растений въ почти одинаковой степени. Тогда господство той или иной группировки будетъ зависеть отъ весьма неустойчиваго состоянія равновѣсія даннаго сочетанія растительныхъ условій. При небольшомъ же количествѣ видовъ, приспособленныхъ къ наличнымъ условіямъ, мы имѣли уже болѣе устойчивый фитосоціальный строй.

¹⁾ см. В. Н. Сукачевъ. Введеніе въ ученіе о растительныхъ сообществахъ.

²⁾ Объ этомъ см. В. Н. Сукачевъ. Растительность верхней части бассейна Тунгиря, въ „Трудахъ Амурской экспедиціи“, вып. 16. 1912 г., стр. 14. Г. О. Морозовъ. Дарвинизмъ въ лѣсоводствѣ. Лѣсной журналъ, 1914. П. Н. Крыловъ Въ „Научныхъ очеркахъ Томскаго края“. 1898 (первое точное опредѣленіе сущности фитосоціологіи).

Такимъ образомъ мы имѣемъ не вполне параллельный (въ смыслѣ быстроты процесса) ходъ измѣненій въ составѣ и формѣ растительныхъ сообществъ и въ условіяхъ внѣшней среды.

Вполнѣ объяснимымъ поэтому является крайне запутанный, на первый взглядъ, строй сухоходно луговыхъ сообществъ, въ образованіи которыхъ, подчасъ, принимаетъ очень большое количество видовъ. При мало замѣтной разницѣ въ экономической обстановкѣ получается часто сильно расхождение въ морфологіи сообществъ. Особенно это имѣетъ мѣсто при повторномъ внѣдрѣніи въ жизнь растительности какихъ-нибудь внѣшнихъ случайныхъ агентовъ, вродѣ вмѣшательства человека.

При всемъ вышесказанномъ несомнѣнно, что въ теоріи между ассоціаціями ¹⁾ не должно существовать опредѣленныхъ границъ, т. к. онѣ параллельно безконечной цѣпи измѣнчивыхъ сочетаній внѣшнихъ условій представляютъ собою тоже неразрывный рядъ сочетаній растительныхъ видовъ и «переливчатыхъ, постепенныхъ, взаимовнѣдряющихся» переходовъ между этими сочетаніями. Установленіе какой нибудь классификаціи явилось-бы здѣсь дѣломъ чисто условнымъ и совершенно не отвѣчающимъ естественной картинѣ фитосоціальной жизни. Но вводя ограничительный географическій принципъ, играющій громадную роль въ природѣ, мы въ каждомъ данномъ географическомъ районѣ съ преобладаніемъ нѣкотораго количества опредѣленныхъ типовъ мѣстопроизростанія являющихся лишь отдѣльными разорванными звеньями изъ мыслимой неразрывной цѣпи постепенно измѣняющихся комплексовъ условій, имѣемъ всегда возможность выдѣлить основные типы совмѣстной жизни растений, характерные для даннаго района, можетъ быть и связанные мало типичными, сравнительно рѣдкими переходами. Основными элементами, характеризующими ассоціаціи являются: 1) видовой составъ, дающій намъ понятіе о біологическихъ формахъ (экономическихъ типахъ) растительности, принимающей участіе въ ассоціаціяхъ; 2) распредѣленіе разныхъ видовъ по ярусамъ, затѣмъ количественное распространеніе ихъ въ данной ассоціаціи и наконецъ степень индивидуальнаго развитія каждаго вида, опредѣляющія ходъ фитосоціальной борьбы и взаимоприспособленія при распредѣленіи потребленія въ данной ассоціаціи; 3) почва, оказывающаяся факторомъ, въ общихъ чертахъ предопредѣляющимъ степень производительности каждой данной ассоціаціи въ отношеніи урожайности, т. е. количество массы, производимой растительностью, и являющаяся такъ сказать аккумуляторомъ, отражающимъ и преломляющимъ вліяніе осталь-

¹⁾ Терминъ «ассоціація» введенъ вмѣсто стараго—«формація».

ныхъ факторовъ, воздѣйствующихъ на растительность — влажности и тепла.

Почва является факторомъ производнымъ отъ еще нѣсколькихъ другихъ кромѣ вышеупомянутыхъ. Здѣсь необходимо учитывать вліяніе материнской породы, а также рельефа, зависящихъ отъ геологической исторіи мѣстности.

Приступая къ характеристикѣ растительныхъ ассоціацій Петрозаводскаго уѣзда мы должны описать вкратцѣ геологію изученнаго пространства.

Все пространство уѣзда, особенно въ сѣверной и сѣверо-восточной его части отличается довольно сильно расчлененнымъ рельефомъ, явившимся результатомъ совмѣщенія на одной поверхности двухъ процессовъ—болѣе ранняго горообразовательнаго и болѣе поздняго—вывѣтриванія, благодаря дѣятельности ледника основныхъ горныхъ породъ и наноса дилювіальнаго матеріала. Сѣверная половина уѣзда вся заполнена отрогами финно-скандинавскаго массива, выступающими въ видѣ невысокихъ хребтовъ и плато, изборожденныхъ движеніемъ ледника въ сѣверозападномъ направленіи глубокими западинами, перешейками, долинами, заполненными обыкновенными различными ледниковыми продуктами—моренными валунными суглинками и супесями и флювіо—гласіельными песками (мѣстами подвергшимися развѣванью), дающими самыя разнообразныя формы рельефа.

Наиболѣе обычный ландшафтъ ¹⁾ создается здѣсь протянутыми съ с.-з. на ю.-в. рядами продольныхъ моренъ и озовъ, между которыми располагаются вытянутыя въ томъ же направленіи озера, незаросшія или уже обратившіяся въ торфяники. Рѣки текутъ въ томъ же направленіи и являются большей частью порожистыми, т. к. натываются на преграды, создаваемыя выступающими на поверхность массивными породами—діабазами, діоритами и друг.

Сильно изборожденный, изсѣченный и прерванный выходами глубинныхъ твердыхъ породъ оро рельефъ района не даетъ связной картины чередованія водораздѣльныхъ и долинныхъ пространствъ. Соотвѣтственно этому и различные типы почвы, приуроченныя здѣсь, въ этой области первичной и болѣе примитивной дѣятельности ледника къ нервно, безпорядочно нагроможденныхъ ледниковымъ отложеніямъ, характеризуются благодаря крайне разнообразнымъ формамъ сочетанія рельефа и условій увлаженія дробностью и, такъ сказать, чрезполо-сностью, клочковатостью своего распредѣленія по пространству

¹⁾ См. описаніе области великихъ озеръ у В. Семенова—Тянь-Шанскаго въ его „Типахъ мѣстностей Евр.-Россіи“.

района, что особенно сильно отзывается на физиономіи растительности, какъ сказано, очень чутко отзывающейся на малѣйшія измѣненія въ почвѣ.



Рис. 1. Водопадъ Гирвасъ на Сунѣ.

Фот. М. О. Цшохера.

Основныя почвенныя типы изслѣдованнаго района опредѣляются наличіемъ слѣдующихъ почвообразовательныхъ процессовъ: 1) подзолистого, характеризующагося вымываніемъ изъ верхнихъ слоевъ почвы нѣкоторыхъ соединений, главнымъ образомъ полуторныхъ окисловъ желѣза и алюминія, и выносами ихъ въ нижележащіе слои т. е. обѣдненіемъ ея благодаря кислому характеру разложенія гумуса; 2) торфонакопляющаго, суть котораго заключается въ томъ, что при извѣстной степени избыточнаго увлажненія отмирающее органическое вещество почти перестаетъ переходить въ безструктурную форму—гумусъ и дальше разлагаться вплоть до образованія гумусовыхъ кислотъ, а сохраняется въ почти неизмѣненномъ видѣ, въ формѣ торфа; 3) глеевого—при наличіи этого процесса почвенные горизонты, постоянно связанныя съ уровнемъ грунтовыхъ и лишенные притока свободнаго кислорода, обѣдняются содержаніемъ послѣдняго, благодаря восстановительному дѣйствию разложенія органическихъ веществъ, и лишь въ частяхъ своихъ, временно

выходящихъ изъ стадіи пересыщенія влагой вновь окисляются до окиси по ходамъ корней и трещинамъ, что и выражается въ состояніи нѣкоторой обохренности глея (въ видѣ желто-бурыхъ пятенъ, извилинъ, крапинъ), на общемъ его обычно голубовато—сѣромъ (вслѣдствіе закиснаго состоянія желѣза) фонѣ, и, наконецъ, 4) рудообразующаго, характеризующагося накопленіемъ въ верхнемъ горизонтѣ почвы слоя желѣзной руды въ видѣ зеренъ и конкрецій различной величины, этотъ типично—иллювіальный процессъ протекаетъ всегда въ особыхъ условіяхъ рельефа (напоминающихъ условія образованія солонца въ южной Россіи).

Той или иной степенью проявленія вышеозначенныхъ процессовъ характеризуются всѣ типы почвъ нашего района. Другой стороной, вліяющей на быстроту хода почвеннаго процесса, является еще механическій составъ материнской породы, на которой развивается почва.

Въ этомъ отношеніи необходимо отмѣтить, что въ то время, какъ сѣверная часть уѣзда вмѣстѣ съ заонежьемъ и южная часть отличаются наличіемъ какъ песчаныхъ и супесчаныхъ, такъ и суглинистыхъ (вплоть до самыхъ тяжелыхъ) почвъ, средняя въ районѣ Пряжи и Святозера даетъ рѣшительное преобладаніе почвамъ болѣе крупнаго механическаго состава супесямъ, пескамъ.

Наиболѣе распространенными въ Петрозаводскомъ уѣздѣ оказываются слѣдующіе почвенные типы (главнымъ образомъ луговые почвы).

1) Слабо—оподзоленные сухія суглинистыя и супесчаныя почвы высшихъ точекъ водороздѣловъ и болѣе сильно оподзоленные почвы другихъ хорошо дренированныхъ мѣстъ.

2) Рудоносныя въ нижнихъ частяхъ склоновъ и простыя въ остальныхъ мѣстоположеніяхъ (но преимущественно тоже по склонамъ) сильно перегнойныя влажныя почвы на различныхъ, но чаще обильно-валунныхъ супесяхъ и суглинкахъ.

3) Подзолисто—глеевыя суглинки и супеси.

4) Торфяно—подзолисто—глеевыя почвы въ пониженныхъ котловинныхъ мѣстоположеніяхъ съ посредственнымъ дренажемъ или по склонамъ, сильно увлажняемымъ благодаря близости грунтовыхъ водъ.

5) Торфяно—глеевыя почвы заболоченныхъ низинъ съ неглубокимъ еще слоемъ торфа (не выше 50 см.) съ еще доступнымъ корнямъ травянистыхъ растений минеральнымъ раскисленнымъ грунтомъ.

6) Торфяныя почвы травяныхъ и моховыхъ болотъ, получившіяся въ результатѣ заболачиванія суши или заростанія озеръ.



Рис. 2. Суглинистая торфяно-подзолисто-глеевая почва съ окисленнымъ въ верхней части по ходамъ корней и трещинамъ глеевымъ горизонтомъ. Покровъ изъ *Agrostis canina* и *Carex Goodenoughii*.

A₀ — торфянистый горизонтъ.

A₁ — перегнойно-элювіальный гор.

A₂ B — элювіальный гор. съ иллювіальными включеніями (признаками вымыванія), постепенно переходящій въ глеевой,

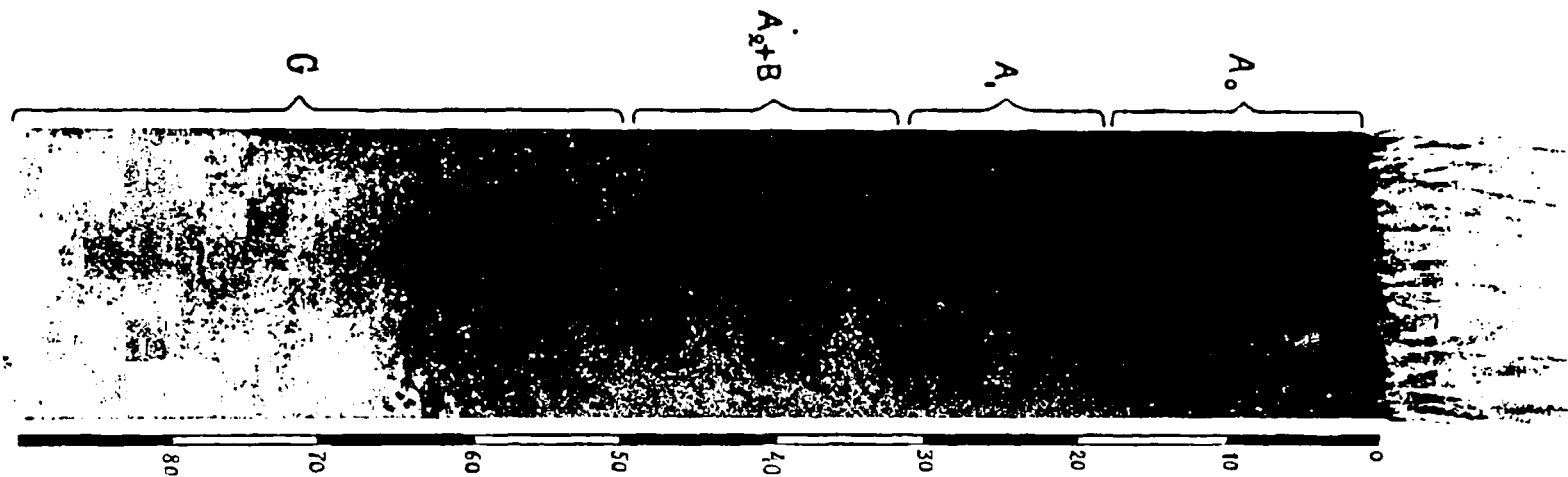
G — глеевой гор.

Всѣ почвы района являются модификаціями этихъ типовъ и потому поддаются однообразному методу описанія по горизонтамъ. Буквой **А** ¹⁾ будемъ обозначать горизонтъ съ преобладаніемъ эллювіальныхъ процессовъ (вымыванія), причемъ торфяной горизонтъ будетъ снабжаться знакомъ **0**, гумусовый (перегнойно—эллювіальный)—**1**, подзолистый—**2**, буквой **В**—горизонтъ вымыванія; буквой **С**—незатронутую материнскую породу; **Д**—глеевой горизонтъ; **Г**—рудonosный (рудonosныхъ почвъ, впрочемъ мы здѣсь болѣе подробно не будемъ касаться).

Какъ уже упомянуто было, различныя сочетанія условій мѣстопроизростанія распределены по району неравномѣрно, мелкими участками ²⁾. Особенно это обстоятельство сильно отражается на общей картинѣ распространенія луговыхъ ассоціацій, которыя обычно развиваются на мѣстахъ расчистокъ лѣса. сведеннаго населеніемъ. Такимъ образомъ въ основѣ жизни луговой растительности лежитъ фактъ постоянного равномѣрнаго вмѣшательства человѣка, препятствующаго заростанію луговъ лѣсной растительностью; здѣсь на формѣ складывающихся отношеній растений сказывается сильнѣйшимъ образомъ исторія мѣстностей, отведенныхъ подъ луга; особенно важной является величина періода, протекшаго со времени устраненія древесной растительности, т. к. травянистыя растенія, характерныя для луговыхъ ассоціацій, лишь постепенно вытѣсняють представителей лѣсного травяного покрова, которые только въ небольшомъ количествѣ видовъ остаются въ составѣ растительности и способны выдерживать соревнованіе съ новыми спеціально-луговыми, болѣе свѣтолюбивыми формами.

Ходъ этого соревнованія и вытѣстенія однихъ видовъ другими является весьма интереснымъ и заслуживаетъ организациі постоянныхъ наблюденій, ибо вся жизнь луга изъ года въ годъ представляется намъ пока довольно неяснымъ процессомъ, идущимъ однако несомнѣнно по опредѣленнымъ законамъ, создаваемымъ. біологической организаціей принимающихъ въ борьбѣ за существованіе видовъ, т. е. факторомъ біосоціального характера.

Нѣкоторое понятіе о направленіи, которое принимаетъ развитіе луга, даетъ хотя бы слѣдующее описаніе, относящееся къ мѣстности, лежащей въ районѣ Пряжи, характеризующимся, какъ уже упомянуто было при геологическимъ обзорѣ, наличіемъ песчаныхъ почвъ.

¹⁾ По системѣ проф. Глинки, см. его: „Почвообразование и характеристика почвенныхъ типовъ“.

²⁾ Нижеприводимыя данныя извлечены изъ матеріаловъ, собранныхъ при совмѣстныхъ экскурсіяхъ съ Н. Н. Дингельштедомъ, В. В. Котловымъ и М. О. Цшо-херомъ въ 1914 -1915 годахъ.

Участокъ луга расположенъ на высокомъ водораздѣлѣ между пражинскимъ озеромъ и небольшимъ озеромъ, лежащимъ къ сѣверо-западу отъ него. Поверхность участка неровная, покрытая рѣдкими мелкими кочками и торчащими изъ почвы валунами, усѣяна обугленными пнями года два тому назадъ срубленнаго листовеннаго лѣса. Почва оподзоленная, песчаная. Описание ея разрѣза даетъ такую картину:

гор. А₁—Дерновой довольно рыхлый свѣтло-буровато-сѣрый слой постепенно переходитъ въ перегнойно-элювіальный. Мощность 8 см.

» А₂—Свѣтло-сѣрый, блѣсый элювіальный—15 см.

» В —Красновато-сѣрый иллювіальный—20 см.

» С —Желтовато-сѣрый.

Растительность характеризуется слѣдующими данными; высота довольно густого травяного яруса равна въ среднемъ 25 см., видовой составъ:

<i>Agrostis alba</i>	Cop. ³ *).	<i>Anthoxanthum odoratum</i> -Cop. ² .
<i>Leucanthemum vulgare</i>	Cop. ² .	<i>Calamagrostis Epigeios</i> -Cop. ¹ .
<i>Achillea Millefolium</i> .	Sp.	<i>Campanula patula</i> Sp.
<i>Ranunculus acer</i>		<i>Nardus stricta</i>
<i>Ranunculus auricomus</i>		<i>Festuca ovina</i>
<i>Potentilla silvestris</i>		<i>Poa pratensis</i>
<i>Rubus saxatilis</i>		<i>Chamaenerium angustifolium</i> -Sol.

Centaurea Phrygia

Vicia cracca

Stellaria graminea

Lusula campestris

Rumex Acetosa

Hieracium umbellatum

Galium boreale

Solidago virga aurea

Geranium silvaticum

Gnaphalium silvaticum и друг.

Рѣдкій моховой покровъ изъ *Polytrichum juniperinum*. На томъ же водораздѣлѣ, но на мѣстѣ, уже очевидно давно освобожденномъ изъ подъ лѣса, въ совершенно одинаковыхъ съ предыдущимъ условіяхъ рельефа описанъ другой участокъ. Поверхность его безъ остатковъ древесной растительности покрыта довольно крупными кочками и заросшими валунами.

Описание почвеннаго разрѣза:

Гор. А₀—А₁—Темно-бурый, плотный, слегка мажущійся густо переплетенный корешками—10 см.

» А₂ --свѣтлосѣрый съ легкимъ буроватымъ оттѣнкомъ—23 см.

» В —буро-пятнистый.

*) Пользуемся для характеристики распространения видовъ методомъ Друде: Soc.—раст., образ. фонъ; Cop. ³, Cop. ² и Cop. ¹—растенія, встрѣчающіяся обильно, но не смыкаясь; Sp.—рѣдко, разсѣяно; Sol.—единично. Синонимика соответствуетъ принятой Федченко и Флеровымъ въ ихъ „Флорѣ“.

Травяной покровъ даетъ 2 яруса: нижній — густой 10—15 см. высоты, верхній довольно рѣдкій — 40 см. Въ нижнемъ господствуютъ *Nardus stricta*, *Potentilla silvestris*, *Alchemilla vulgaris*; въ верхнемъ — цвѣтушіе стебли — *Ranunculus acer*, *Festuca rubra*. Степень распространенія отдѣльных видовъ:

<i>Nardus stricta</i>	Cop. 2.	<i>Alchemilla vulgaris</i>	
<i>Potentilla silvestris</i>	Cop. 1.	<i>Festuca rubra</i>	
<i>Ranunculus acer</i>		<i>Agrostis alba</i>	
<i>Anthoxanthum odoratum</i>		<i>Campanula patula</i>	
<i>Achillea millefolium</i>		<i>Trifolium pratense</i>	
<i>Trifolium spadiceum</i>		<i>Rumex Acetosa</i>	Sol.
<i>Galium uliginosum</i>		<i>Veronica longipolia</i>	
<i>Lusula campestris</i>		<i>Geranium silvaticum</i>	
<i>Trollius europaeus</i>	Sp.	<i>Leontodon autumnalis</i>	
<i>Cirsium heterophyllum</i>		<i>Phleum pratense</i> и друг.	
<i>Stellaria graminea</i>			

Довольно сильно развитъ моховой покровъ, состоящій изъ нѣсколькихъ видовъ при господствѣ *Thuidium* и *Polytrichum*.

Сравнивая описанныя два участка мы усматриваемъ, во первыхъ, значительную разницу въ видовомъ составѣ ихъ травян. покрова, выражающагося на второмъ участкѣ въ завоеваніи значительной роли волчникомъ (*Nardus*), только начинающимъ появляться на первомъ, вытѣсненіи бѣлой полевицы (*Agrostis*), преобладающей на первомъ, исчезновеніи поповника (*Leucanthemum*), тоже имѣвшаго значеніе въ покровѣ перваго участка, исчезновеніи Иванъ-чая (*Chamaenerum*) и вѣйника (*Calamagrostis*) и уменьшеніи количества другихъ отчасти лѣсныхъ, отчасти болѣе ксерофитныхъ видовъ; все это, вмѣстѣ съ фактомъ появленія или преобладанія также видовъ, какъ трилистника чернѣющаго (*Trifolium spadiceum*), подмаренника топяного (*Galium*), купальницы (*Trollius*) указываетъ на измѣненіе ассоціаціи въ сторону болѣе влаголюбиваго мезофитнаго, видового состава. Во вторыхъ замѣтно измѣненіе самой формы ассоціаціи: въ первомъ случаѣ мы имѣемъ почти одноярусный типъ дуга со слабымъ намѣчающимся моховымъ ковромъ, во второмъ трехъярусный — съ моховымъ и двумя довольно рѣзко выраженными ярусами травянистыхъ растений. Въ третьихъ, другое направленіе принимаетъ самый ходъ почвеннаго процесса. Почва изъ типичной суходольно-подзолистой превращается въ почву, болѣе близкую къ болотному типу — торфяно-подзолистую, насколько можно судить по верхнему торфянисто-дерновому ея горизонту. Измѣненіе почвообразовательнаго процесса (поскольку вообще можно строить заключенія такого опредѣленнаго характера, заслуживающаго специальныхъ стационарныхъ наблюденій надъ

измѣненіями процесса во времени, на данномъ случайномъ примѣрѣ пространственнаго различія) связано, конечно, съ измѣненіемъ воднаго режима почвы благодаря смѣнѣ древесной растительности, испаряющей больше влаги травянистой. Сравнительно хорошая степень дренированности почвы оказалась всетаки недостаточной для устранения *возможности заболачивания*.

Дальнѣйшій ходъ процесса, если онъ вообще возможенъ въ данныхъ условіяхъ и если описанная ассоціація не является заключительной стадіей развитія, о чемъ трудно судить безъ дальнѣйшихъ наблюдений, можетъ произойти въ направленіи еще большаго развитія торфообразования благодаря разрастанію непроницаемаго для испаренія влаги слоя простирающихся и живыхъ частей дернообразующаго и сильно кустящагося волчняка и мховъ.

При дальнѣйшемъ заболачиваніи въ формахъ рельефа, болѣе таковому благопріятствующихъ, обычно появляется въ моховомъ покровѣ одинъ изъ видовъ сфагнома (*Sphagnum Warnstorffii*), являющійся піонеромъ заболачиванія и часто прокладывающій дорогу другимъ болѣе энергичнымъ заболачивателямъ. Въ травяномъ—господство окончательно переходитъ къ волчняку, дѣлящему его иногда съ полевицей собачьей (*Agrostis canina*).

Болѣе рѣшительный ходъ нарастанія торфа обычно связанъ не съ дѣятельностью такихъ дернообразователей, въ развитіи которыхъ получается затрудненіе кругооборота влаги въ почвѣ, а съ вліяніемъ непосредственно избыточнаго увлаженія почвы благодаря заранѣе данной близости грунтовыхъ водъ. Этотъ второй типъ заболачиванія (т. е. накопленія торфа) на сушѣ, обязанный не жизнедѣятельности растительности, а какъ первопричинѣ—геологическимъ факторамъ—обычно наблюдается въ отрицательныхъ формахъ рельефа или на обширныхъ низменностяхъ—прирѣчныхъ и пріозерныхъ. Здѣсь обычно условія самого рельефа при наличіи любого растительнаго покрова предоиредѣляютъ *необходимость заболачиванія*.

При этомъ въ то время, какъ первый типъ никогда естественно не влечетъ за собою особенно сильнаго заболачиванія, второй—нерѣдко. при особенно сильномъ увлажненіи и благодаря появленію особенно энергичныхъ агентовъ торфонакопленія, ведетъ къ образованію торфяниковъ.

Петрозаводскій уѣздъ, какъ и весь Олонецкій край даетъ массу примѣровъ такого рода хода процесса заболачиванія.

Случаемъ, характернымъ для слабаго торфонакопленія вслѣдствіе недостаточнаго застоя влаги является хотя бы слѣдующій участокъ луга, описанный близъ деревни Ересневой (въ Заонежьи). Обширная прибрежная низменность, отдѣленная

отъ Сѣнной губы Онежскаго озера довольно крупнымъ возвышеннымъ валомъ (на которомъ и стоятъ деревни), подымается въглубь берега и переходитъ въ обширное лѣсистое плато полуострова, среди котораго попадаются участки расчищенныхъ луговъ. На болѣе возвышенныхъ участкахъ мы имѣемъ здѣсь оподзоленные суглинистыя почвы съ господствомъ въ покровѣ волчняка (*Nardus*), кошачьихъ лапокъ (*Antennaria divica*), ожиги полевой (*Lusula campestris*). Выбранный участокъ лежитъ въ ложбинѣ между какъ разъ подобными лугами, среди которой беретъ начало ручеекъ ложбины и спускается по склону холма къ востоку узкой лентой отъ 10 до 60 сажень шириной.

Описаніе почвы: средній суглинокъ.

Ао—А, —Горфянистый сѣровато-бурый довольно плотный мажущійся горизонтъ. мощн. — 9 см.

Д — далѣе на всю глубину вырытой ямы идетъ сѣро-голубой съ пятнистыми и крайчатыми (по ходамъ корней и трещинамъ почвы) обохренными включениями, горизонтъ.

Грунтовая вода показывается уже на 30 см.

Типъ почвы—горфяно-глеевой.

Травяной покровъ расчленяется на два яруса: нижній — густой 10—15 см. высота преимущественно изъ прикорневыхъ листьевъ *Agrostis Canina* (полевница собачья), *Menyanthes trifoliata* (вахта) и *Carex goodenoughii* (осока обыкновенная); верхній — дов. густой 35 см. изъ метелокъ полевницы, колосьевъ осокъ, стеблей хвоща и *Festuca rubra* (овсяница). Видовой составъ:

<i>Agrostis canina</i>	Soc.	<i>Deschampsia caespitosa</i>	Sp.
		(по кочкамъ).	
<i>Carex goodenoughii</i>	Cop. 2.	<i>Stellaria glauca</i>	
<i>Menyanthes trifoliata</i>		<i>Caltha palustris</i>	
<i>Galium palustre</i>		<i>Juncus piliformis</i>	
<i>Carex canescens</i>	Cop. 1.	<i>Potentilla palustris</i>	Col.
<i>Festuca rubra</i>		<i>Peucedanum palustre</i>	
<i>Equisetum limosum</i>		<i>Mentha arvensis</i>	
<i>Viola palustris</i> (въ подсѣдѣ)		<i>Ranunculus Flammula</i>	
		и нѣк. друг.	

Поверхность луга оказывается неровной, микрорельефъ образованъ не крупными распылчатыми кочками, къ которымъ главнымъ образомъ и приурочено распространеніе осоки обыкновенной. Моховой покровъ рѣдкій изъ *Climacium dendroides*, причемъ по болѣе высокимъ мѣстамъ преобладаетъ *Phylanotis caespitosa*.

Этотъ участокъ даетъ какъ разъ примѣръ слабозаболоченнаго луга съ рѣзко глеевой почвой, указывающей на большую

роль въ процессѣ почвообразованія, а слѣдовательно и въ образованіи данного растительнаго сообщества, рельефа мѣстности, обусловившаго обильное увлажненіе грунта стекающими съ водораздѣла водами.

Наконецъ въ уже вышеупомянутой низинѣ, лежащей ближе къ берегу озера, благодаря еще болѣе сильному увлажненію почвы, развивается торфяной горизонтъ мощностью въ метръ, соотвѣтственно чему здѣсь развиваются и болѣе гидрофитныя ассоціаціи. Мѣстами появляются густыя заросли *Calamagrostis neglecta* (вѣнчикъ вытянутый) съ *Menyanthes trifoliata* и *Galium palustre* или *Carex diandra* съ *Equisetum limosum*, мѣстами же преобладаніе переходитъ къ *Agrostis canina*—цѣлый рядъ комбинацій, обусловленныхъ сочетаніемъ различныхъ факторовъ—то большей, то меньшей глубиной торфа и проч.

Только что указанный *Calamagrostis neglecta* является однимъ изъ наиболѣе частыхъ образователей пріозерныхъ луговыхъ ассоціацій. Особенно охотно онъ селится въ зонѣ берега, непосредственно примыкающей къ водной поверхности озера, отъ которой его заросли обыкновенно отдѣляются лишь полосой почти чистаго хвоща—*Equisetum limosum*, являющагося пионеромъ надвиганія торфяного берега на свободную поверхность озера.

Нижеописанный участокъ расположенъ на западномъ берегу Падмозера близъ дер. Мустова и представляетъ изъ себя обширную прибрежную полосу шириной до 30 саж. и длиной въ нѣсколько верстъ.

Вырытая яма дала слѣдующую картину почвы:

Ао—Осоково-вѣйниково-моховой чернобурый торфъ, въ верхнихъ слояхъ рыхлый, книзу плотный мажущійся, мощностью въ 30 см., съ переходной полосой къ слѣдующему горизонту.

Д—Голубовато-сѣрый, глинистый съ рѣдкими твердыми крупными охристыми включеніями.

Грунтовая вода—на 70 см.

Травяной покровъ даетъ 2 яруса—нижній очень густой изъ листьевъ *Calamagrostis* и всѣхъ другихъ растений высотой 30 см. и верхній изъ метелокъ *Calamagrostis* и стеблей *Equisetum*, довольно густой, въ 70 см.

Видовой составъ:

<i>Calamagrostis neglecta</i>	Cop. 3.	<i>Pedicularis palustris</i>	
<i>Equisetum limosum</i>	Cop 2.	<i>Galium palustre</i>	
<i>Menyanthes trifoliata</i>		<i>Agrostis canina</i>	
<i>Carex Goodenoughii</i>		<i>Thalictrum flavum</i>	Sol.
<i>Potentilla palustris</i>	Sp.	<i>Mentha arvensis</i>	
<i>Caltha palustris</i>			

Густой моховой покровъ состоитъ изъ *Drepanocladus*.

Едва ли не чаще только что описанной встрѣчается ассоціація, приуроченная, повидимому, къ болѣе сырýmъ условіямъ мѣстообитанія, но тоже при озерахъ. Примѣромъ ея можетъ служить луговое сообщество, описанное на берегу озера близъ Пряжи. Торфъ здѣсь достигаетъ глубины, болѣе 1 метра. Ровная съ рѣдкими кочками поверхность луга тянется полосой по берегу на большомъ протяженіи и на всемъ пространствѣ покрыта однороднымъ довольно густымъ однояруснымъ, преимущественно осоковымъ травянымъ покровомъ.

Видовой составъ его:

<i>Carex diandra</i>	Soc.	<i>Calamagrostis neglecta</i>	Sp.
<i>Equisetum limosum</i>	Cop. 2.	<i>Stellaria glauca</i>	
<i>Menyanthes trifoliata</i>	Cop. 1.	<i>Carex stricta</i>	
<i>Agrostis canina</i>		<i>Potentilla palustris</i>	
<i>Caltha palustris</i>	Sp.		

Сплошной густой моховой ярусъ состоитъ изъ *Drepanocladus spec.*

Нѣсколько рѣже встрѣчается другой типъ прибрежныхъ заболоченныхъ луговъ, съ господствомъ кочкообразующей осоки.

Carex caespitosa.

Приводимое описаніе луга относится къ обширному заливному пространству близъ Великогубскаго погоста, расположенному у впаденія рѣки въ заливъ. Торфяной слой здѣсь развитъ на глубину около 120 см., гдѣ и залегаетъ на сѣрой глинѣ. Поверхность луга покрыта обильными рѣзкими—35—50 см. въ высоту и такого же діаметра кочками, сплетенными изъ корней осоки.

Кромѣ этой послѣдней, по количеству даваемой ею травяной массы безусловно преобладающей, мы имѣемъ въ покровѣ еще:

<i>Carex canescens</i>	Cop. 2.	<i>Potentilla silvestris</i>	
<i>Carex rostrata</i>		<i>Lusula campestris</i>	
<i>Potentilla palustris</i>		<i>Equisetum limosum</i>	
<i>Galium palustre</i>	Cop. 1.	<i>Stellaria glauca</i>	
<i>Agrostis canina</i>		<i>Myosotis palustris</i>	Sol.
<i>Calamagrostis neglecta</i>		<i>Epilobium palustre</i>	
<i>Carex goodenoughii</i>	Sp.	<i>Trifolium Spadiceum</i>	и друг.

Моховой покровъ, между кочками густой, изъ сфагнума, на кочкахъ же рѣдкій изъ *Climacium dendroides*.

Еще рѣже встрѣчаются луго-болотныя ассоціаціи съ господствомъ *Carex rostrata*, являющіяся типично-долинными образованиями, распространенными собственно болѣе въ бассейнѣ Свири, имѣющей довольно сильно развитую заливную долину.

Водораздѣльныя, суходольныя травяно-моховыя болота сход-

наго типа принадлежатъ обыкновенно къ ассоціацімъ съ господствомъ другой осоки—*Carex vesicaria* съ примѣсью *Carex canescens*, *Potentilla palustris*, *Filipendula Ulmaria*. Эта ассоціація принадлежитъ также, какъ ассоціація съ *Carex rostrata*, къ типу трехъ ярусныхъ луговыхъ сообществъ, благодаря наличію мощнаго мохового покрова, нижняго яруса травянистыхъ—широколиственныхъ растений и верхняго—осоковаго.

Наконецъ, другія водораздѣльные травяныя болота, составляющія уже переходъ къ моховымъ (характеризующимся слабой ролью вышихъ травянистыхъ растений) отличаются обычно скорѣе двухъ-ярусной, болѣе простой формой ассоціацій. Кромѣ выше уже упоминавшейся для другихъ ассоціацій *Carex diandra* наиболѣе яркимъ образователемъ указаннаго характера сообществъ является *Carex limosa*. Ниже приводится описаніе довольно обширнаго лугового болота, расположеннаго въ 3 верстахъ къ зап. отъ дер. Липовицы среди заболоченнаго лѣснаго пространства, залегающаго среди нѣсколько болѣе повышенныхъ холмистыхъ складокъ рельефа, покрытыхъ хвойными лѣсами.

Поверхность почвы описаннаго участка покрыта мелкими рѣдкими кочками, возникшими преимущественно на старыхъ заросшихъ древесныхъ пняхъ.

Почва въ верхнемъ своемъ слоѣ состоитъ изъ темно-бураго осоковаго торфа, на глубинѣ 40 см. лежащаго на сѣровато-голубомъ крупномъ пескѣ. Характеръ увлаженія почвы (сильно мокрой) и отсутствіе окислительныхъ процессовъ въ верхнихъ горизонтахъ глея, окрашеннаго въ однообразный сѣро-голубой тонъ, а также составъ растительности указываютъ на, повидимому, хотя и молодой, но быстро идущій впередъ процессъ заболачиванія.

Ярусъ травяной растительности, довольно густой возвышается надъ поверхностью мохового ковра см. на 30.

Составъ его:

<i>Carex limosa</i>	Soc.	<i>Galium palustre</i>
<i>Carex canescens</i>	Cop. 2.	<i>Potentilla palustris</i>
<i>Agrostis canina</i>	Cop. 1.	<i>Eriophorum angustifolium</i>
<i>Menyanthes trifoliata</i>	Sp.	<i>Oxycoccus palustre</i>

Моховой покровъ состоитъ изъ одного лишь очень густого сфагнома.

При болѣе глубокомъ слоѣ торфа мы обычно встрѣчаемъ уже другіе виды осокъ—*Carex lasiocarpa*, при очень небольшомъ количествѣ представителей другихъ видовъ растений. Затѣмъ появляются, наконецъ, *Eriophorum vaginatum* (пушица влагалищная) и полукустарниковыя растенія (какъ *Ledum*, *Cassandra* и

проч.). Наступаетъ стадія атмосфернаго [питанія болотъ, кога грунтовая вода не имѣетъ непосредственнаго доступа въ верхніе слои торфа. Эта стадія связана съ новымъ усиленнымъ приростомъ торфяной массы, благодаря благоприятнымъ условіямъ для появленія нѣкоторыхъ видовъ сфагнома, очень быстро нарастающихъ и избѣгающихъ богатства почвы питательными минеральными растворами *).

Въ извѣстный моментъ этого процесса развитія болотъ можетъ наступить переломъ, связанный съ самыми, часто, разнообразными причинами—искусственной осушкой, измѣненіемъ климата, наступленіемъ естественной спѣлости торфяника и проч. Не останавливаясь на многочисленныхъ примѣрахъ, которые даютъ намъ заболоченныя пространства Петрозаводскаго уѣзда, мы опишемъ здѣсь лишь одинъ интересный торфяникъ, дающій намъ понятіе о разнообразіи условій мѣстопроизрастанія, которое создается процессомъ заболачиванія даже на небольшихъ пространствахъ. Здѣсь мы имѣемъ только другой типъ торфяника—именно образовавш. не путемъ заболачиванія суши, а зарастанія водной поверхности. Почтовая дорога, идущая изъ Сямозерскаго погоста на Вешкельскій вдоль Сямозера, близъ деревень Угмойла и Эссойла протекаетъ по сухому довольно узкому перешейку, отдѣляющему вышеназванное озеро отъ расположеннаго къ югу отъ него довольно обширнаго угмойлскаго торфяника, южнымъ краемъ своимъ довольно близко подступающаго къ дер. Корза, стоящей на водораздѣлѣ.

Дорога на эту послѣднюю, отходящая отъ главной почтовой, отсѣкаетъ къ востоку небольшую часть этого торфяника, ограниченную съ юга, востока и сѣвера довольно крутымъ холмистымъ рельефомъ и отличающагося очень сильно отъ всего остальнаго торфяника наличіемъ на своей поверхности глубокихъ незаросшихъ торфомъ свободныхъ водныхъ пространствъ оконъ.

Этихъ оконъ здѣсь насчитано—четыре, различной, неправильной, болѣе или менѣе вытянутой формы отъ 5 до 25 саж. длиной и шириной при общей площади овальнаго по очертаніяхъ торфяника около 10 десятинъ. Указанныя окна служатъ признакомъ того, что мы имѣемъ въ данномъ случаѣ торфяникъ озернаго типа заболачиванія, т. е. получившійся благодаря заторфовыванію первоначально свободнаго водоема, притомъ еще сравнительно молодой, т. к. окна не успѣли еще зарости.

Близъ оконъ моховой сфагновой коверъ качается, что

*) Подробно освѣщенъ этотъ вопросъ у В. Н. Сукачева въ его статьѣ „Болота, ихъ образованіе, развитіе и свойства“, помѣщенной въ „Сборн. лекцій, читанныхъ на 3-ихъ доп. курсахъ для лѣсничихъ“, 1914, стр. 341—348.

указываетъ на его небольшую толщину. По окраинамъ окна поросли бѣлокрыльникомъ (*Calla palustris*) и узколистной пушицей (*Eriophorum angustifolium*) водная поверхность покрыта плавающими стебельками сфагнома. Дальше отъ оконъ мы видимъ зону растительности съ преобладаніемъ *Scheuchzeria palustris* и *Carex limosa* и, наконецъ, еще ближе къ коренному берегу—зону съ *Cassandra calyculata*, *Andromeda polifolia*., *Drosera rotundifolia* и *Oxycoccus palustris*. Вдоль края болота попадаются немногочисленныя корявыя сосенки.

Остальная, гораздо большая часть (до 300—400 дес. площадью) описываемаго торфяника, отдѣленная отъ первой довольно широкой полосой суши, по которой проходитъ дорога на Корзу, представляетъ интересъ въ другихъ отношеніяхъ.

Въ сѣверной части къ торфянику примыкаетъ почти круглое ($\frac{1}{2}$ версты въ поперечникѣ) озерцо, на противоположномъ берегу котораго раскинулись строенія деревни Угмойлы.

Это озеро повидимому постоянно подмываетъ торфяной берегъ и увеличиваетъ свою площадь на счетъ торфяника, поверхность коего лежитъ въ прилегающей его части лишь на 70 см. выше уровня озера. Все пространство торфяника въ ближайшей къ озеру полосѣ устѣяно довольно частыми (на 1 десятину приходится свыше 3000 стволовъ) корявыми сосенками 2—5 аршинъ высоты при діаметрѣ 1—1 $\frac{1}{2}$ вершка и среднемъ возрастѣ въ 50 л. съ улучшившимся за послѣднія 15 лѣтъ приростомъ. Поверхность болота покрыта кочками (пріуроченными собственно къ стволамъ деревьевъ), поросшими мхами—преимущественно *Нурпум Schreberi*, указывающимъ на сравнительно хорошія условія дренажа. Между же кочками оказывается сфагнумъ.

Что же касается травяного и кустарниковаго покрова, то здѣсь преобладаютъ слѣдующія растенія:

<i>Rubus Chamaemorus</i> (морозника)	Сор.	Нижеперечисленные виды характерны болѣе для кочекъ:
<i>Ledum palustre</i> (багульникъ)		<i>Calluna vulgaris</i> Sq. (верескъ)
<i>Andromeda polifolia</i> (подбѣлъ)		<i>Vaccinium uliginosum</i> Сор, (голубика)
<i>Cassandra calyculata</i> (болотный миртъ)		<i>Vaccinium vitis idaeae</i> Sp. (брусника)
<i>Betula nana</i> (ерникъ)		<i>Vaccinium Myrtillus</i> (черника)
<i>Eriophorum vaginatum</i> (пушица)	Sp.	<i>Empetrum nigrum</i> .
<i>Drosera rotundifolia</i> (росянка)		
<i>Oxycoccus palustris</i> (клюква)		

Сдѣланная здѣсь буровая скважина показала глубину торфа— 3 м. 30 см. Въ верхнихъ слояхъ торфъ темнобурый, на глубинѣ 1 метра—очень малоразложившійся, свѣтлобурый, глубже 2 метровъ опять темнѣетъ и на глубинѣ 3 метровъ становится плотнымъ, мажущимся и темнымъ со слѣдами илистаго песку (вслѣдствіе близости грунта). За описанной полосой, опоясывающей собственно весь торфяникъ не только со стороны озера, но и со стороны суши (въ нѣсколько менѣе ясно выраженной формѣ), слѣдуетъ обширная зона, характеризующаяся присутствіемъ уже рѣдкой разсѣянной древесной растительности. представленной сосенками $\frac{1}{2}$ вершка въ діам. и $1\frac{1}{2}$ —3 арш. высотъ, большей частью засохшими и покрытыми лишайниками. Растительный покровъ этой зоны мало отличается отъ предыдущей, но мѣстами встрѣчаются довольно большія пространства, представляющія слабыя пониженія поверхности болота занятыя другимъ видомъ мха—повидимому, преимущественно — *Sphagnum cymbifolium* (въ то время, какъ на остальномъ пространствѣ преобладаютъ *Sph. medium* и *fuscum*). Въ кустарниково-же травяномъ ярусѣ господство переходитъ исключительно къ *Scheuchzeria palustris*, *Carex limosa*, *Andromeda polifolia* и *Cassandra*. Наконецъ, центральная часть торфяника занята еще болѣе пестрымъ комплектомъ ассоціацій, благодаря болѣе рѣзкой расчлененности его рельефа.

Болѣе высокія мѣста поверхности заняты крупными валобразными сливающимися кочками съ кое-гдѣ торчащими изъ нихъ мелкими корявыми сосенками; покрыты они кустарниками изъ *Cassandra*, *Andromeda*, *Ledum palustre*, *Betula nana*, *Rubus Chamaemorus* и клюквой (*Oxycoccus*), разсѣянными по основному фону зеленовато-бураго сфагнома съ рѣдкой примѣсью *Cladonia alpestris* (ягель).

Наиболѣе же глубокія мѣста впадинъ заняты по своей сильно потемнѣвшей побурѣвшей поверхности рѣдкими кочками пушицы (*Eriophorum vaginatum*) и расплывчатыми группами *Andromeda polifolia*, *Rhynchospora alba* и *Carex limosa*, а также мелкихъ розетокъ *Drosera rotundifolia*, *Dr. longifolia* (anglica) (росянки), и *Cetraria islandica*, растущихъ на участкахъ менѣе зыбкихъ и съ болѣе сохранившимся покровомъ изъ сфагнома. Основная масса торфа этихъ зыбучихъ сильно мокрыхъ впадинъ состоитъ изъ рыхлой густой и тѣстообразной массы буровато-рыжаго цвѣта. По поверхности этой массы расползаются отдѣльные безпомощные стебли *Sphegnum cymbifolium*, опутанные печеночникомъ *Cephalozia*. На прилагаемомъ фот. снимкѣ ясно выдѣляются на общемъ темномъ фонѣ разложившагося торфа—кочки пушицы и листья подбѣла.



Рис. 3. „Мочажина“ среди комплекса болотных ассоциаций.

Фот. В. В. Котлова.

Кромѣ этихъ «мочажинъ» встрѣчаются здѣсь еще свѣтлыя пятна, заросшія сфагнумомъ, покрытымъ довольно густой *Scheuchzeria palustris*.

Подобныя болотныя ассоціаціи описаны въ Псковской губерніи¹⁾ и должны быть объяснены, какъ тамъ, такъ и у насъ, какъ результатъ замедленнаго или прекращеннаго торфонакопленія на поверхности старѣющаго мохового болота, вслѣдствіе прогрессивнаго увеличенія влажности болота благодаря ухудшенію, вѣроятно, естественнаго дренажа болота. Здѣсь сказывается, вѣрнѣе всего, постепенное уплотненіе торфа, становящагося все менѣе годнымъ проводникомъ влаги.

Въ какомъ направленіи пойдетъ далѣе эволюція даннаго торфяника послѣ происшедшаго въ его жизни перелома, трудно предвидѣть, но возможныя перспективы рисуются въ направленіи именно дальнѣйшаго разложенія торфяника и превращенія его, можетъ быть, снова въ озеро, на что весьма опредѣленно и рѣзко указываетъ, хотя-бы развитіе озера, примыкающаго къ нашему торфянику съ сѣвера.

¹⁾ Р. И. Аболинъ. Опытъ эпигенологической классификаціи болотъ. „Болотовѣдніе“, 1911, № 3, стр. 46.

См. также В. Н. Сукачевъ. Лид. cit., стр. 375.

О способѣ наиболѣе распространеннаго въ Олонецкой губерніи заполнения торфомъ озеръ даетъ понятіе слѣдующій примѣръ.

Озеро Вохтозеро, лежащее къ сѣверу отъ Сямозера, въ восточной своей части кончается довольно глухимъ защищеннымъ заливомъ, въ которомъ происходитъ энергичное нарастаніе на свободной верхней поверхности озера мохового торфяного пласта.

На южномъ берегу этого залива мы имѣемъ довольно большую прибрежную полосу зыблющагося подъ ногами растительнаго ковра, который раздѣляется вполнѣ естественно на слѣдующія зоны.

Впереди его, коренясь на неглубокомъ здѣсь днѣ озера (едва превышающемъ 1 метръ) растетъ желтая кувшинка (*Nuphar luteum*), затѣмъ идетъ поясъ хвоща (*Squisetum limosum*), среди котораго попадаются островки зарождающагося сфагноваго ковра (*Sph. cymbifolium*). Наконецъ, за довольно широкой полосой заросли *Carex rostrata* начинается, ближе къ основному берегу, плотно плавающий на водѣ пластъ— («сплавина»), образованный переплетающимися корневищами вахты (*Menyanthes trifoliata*). Еще дальше идетъ сплошная зыбкая сплавина изъ сфагнома, по которой разсѣяны—сабельникъ (*Potettilla palustris*), широколистная пушица (*Eriophorum latifolium*), вербейникъ (*Lysimachia thyrsoflora*) и цикута (*Cicuta virosa*). Наконецъ, на болѣе крѣпкой части нарастающаго пласта, очевидно, основательно приросшей къ заторфованному дну, мы имѣемъ уже разсѣянные по тому же сфагнуму *Scheuchzeria palustris*, *Oxycoccus palustris*, *Carex limosa*; и въ полосѣ, прилегающей къ материку—*Andromeda*, *Cassandra* и друг. представителей кустарниковаго торфяника.

Этимъ и закончимъ обзоръ болотныхъ образований Петрозаводскаго уѣзда, которыя обязаны своимъ развитіемъ цѣлому ряду процессовъ, связанныхъ съ той или иной формой избыточнаго увлаженія растительнаго субстрата. Одинъ видъ торфонакопленія связанъ съ зарастаніемъ и нарастаніемъ водоемомъ, благодаря жизнедѣятельности болотно-озерныхъ растений и условій, способствующихъ появленію этихъ агентовъ. Другой видъ торфонакопленія находится въ зависимости отъ опредѣленныхъ условій рельефа суши, обязательно ведущихъ къ накопленію влаги и слѣдовательно къ необходимости заболачиванія. Но существуютъ и другіе пути, ведущіе лишь къ возможности заболачиванія въ зависимости отъ того или иного направленія эволюціи растительнаго покрова, которое получаетъ толчекъ часто отъ самыхъ непредвидѣнныхъ причинъ (смѣна растительности, вмѣшательство человѣка и т. д.).

Теперь предстоитъ хотя-бы въ краткихъ чертахъ остановиться на ассоціаціяхъ, приуроченныхъ къ наилучше дрениро-

ваннымъ участкамъ рельефа, которыхъ лишь очень мало пришлось коснуться въ началѣ очерка. Вслѣдствіе громаднаго разнообразія, представляемаго условіями такихъ участковъ, нѣтъ возможности сколько-нибудь полно описать всѣ типы луговыхъ ассоціацій. Поэтому, ограничиваясь описаніемъ нижеперечисляемыхъ участковъ, остается лишь дать нѣкоторое понятіе о самыхъ главныхъ типахъ, распространенныхъ въ изслѣдованномъ районѣ.

Наиболѣе благоприятныя для травянистой растительности сухія мѣстоположенія обычно заняты «листяговыми»²⁾ ассоціаціями, образованными преимущественно широко-лиственными травами, какъ купальница, манжетка, гравилатъ, раковые шейки и проч

Нижеприводимое луговое сообщество описано близъ с. Кончезера на пологомъ склонѣ къ озеру, гдѣ оно образуетъ зону вокругъ озера шириной сажень 100. Микрорельефъ участка да-



Фот. М. О. Цохера

Рис. 4. Трехъярусный «листягъ». Нижній ярусъ изъ мховъ. Второй изъ листьевъ *Trollius*, *Alchemilla*, *Ranunculus* и др. Въ третьемъ преобладаютъ соцветія *Ranunculus acris*, *Trollius europeus*, *Leontodon hispidus* и др.

²⁾ По терминологіи А. П. Шенникова. Смotr. его „Материковыя и озерныя луга“ въ изд. Департ. Земледѣлія, 1914.

еть сильную кожоватость съ небольшими просвѣтами между кочками, достигающими діаметра въ 1 арш. при высотѣ—30 см.

Описаніе почвы:

A1 Дерновой горизонтъ, довольно рыхлый отъ 3 до 9 см. мощностью (значительныя колебанія зависятъ отъ наличія кочекъ, развивающихъ большой слой гумуса).

A2—Разсыпчатый, мелкозернистой структуры, свѣтлосѣрый подзолистый горизонтъ переплетенный рѣдкими корешками. Мощность—7—10 см.

B—Свѣтлосѣрый, тяжелый суглинистый горизонтъ вымыванія съ обильной неясной бурожелтой пятнистой почвой мощностью. 50 см.

Покровъ даетъ три яруса: нижній моховой, дов. густой изъ *Aulacomnium palustre*, затѣмъ нижній травяной очень густой въ 25 см. высоты (листья *Trollius*, *Alchemilla*, *Trifolium*) и верхній болѣе рѣдкій (соцвѣтія широколиственныхъ и злаковъ) до 55 см. высотой.

Видовой составъ:

<i>Trollius europaeus</i>	—Сор. 3.	<i>Ranunculus acer</i>
	(мѣстами Soc.)	<i>Geranium silvaticum</i>
<i>Alchemilla vulgaris</i>	—Сор. 2.	<i>Filipendula ulmaria</i>
<i>Deschampsia caespitosa</i>	—Сор. 1.	(вегетативн.)
<i>Festuca ovina</i>		<i>Lusula campestris</i>
<i>Agrostis alba</i>		<i>Vicia cracca</i>
<i>Anthoxanthum odoratum</i>		<i>Hieracium pratense</i>
<i>Deschampsia flexuosa</i>	Sp.	<i>Trifolium spadicum</i>
<i>Lathyrus pratensis</i>		<i>Potentilla silvestris</i>
<i>Leucanthemum vulgare</i>		<i>Stellaria graminea</i>
<i>Festuca pratensis</i>		<i>Festuca rubra</i>

и друг., всего 39 видовъ.

Подобныя листовяговыя ассоціаціи обыкновенно связаны разнообразными переходами съ болѣе простыми по формѣ двухъ ярусными злаково-осоковыми ассоціаціями, чаще всего волчяновыми.

Примѣромъ такого перехода является участокъ дуга, описанный близъ дер. Безлохиной у Падмозера. Вся поверхность участка представляетъ собой волнистые ряды грядъ и неправильной формы кочекъ, дающіе возможность развиваться комплексу двухъ ассоціацій на грядахъ, буграхъ и кочкахъ (сравнительно сильно распылчатыхъ не рѣзкихъ) преобладаютъ въ покровѣ слѣдующіе виды:

Trollius europaeus, *Polygonum*, *Bistorta*, *Festuca ovina*; *Alchemilla vulgaris*, *Vicia cracca* etc.

Въ междуконечныхъ пониженіяхъ имѣемъ довольно рѣдкій травяной ярусъ высотой въ 15 см. изъ слѣдующихъ видовъ:

<i>Nardus stricta</i>	Cop. 2.	<i>Galium boreale</i>	
<i>Carex pallescens</i>	Cop. 1.	<i>Polygonum Bistorta</i>	
<i>Deschampsia caespitosa</i>	Sp.	<i>Lathyrus pratensis</i>	Sol.
<i>Centaurea Iacea</i>	Sp.	<i>Alchemilla vulgaris</i>	
<i>Vicia cracca</i>	Sp.	<i>Anthoxanthum odoratum</i>	
<i>Penunculus auricomus</i>		<i>Antennaria dioica</i>	
<i>Viola canina</i>			

Моховой же покровъ густой, состоитъ изъ *Lluidium abietinum* и *Climacium dendroides*.

Основываясь на всѣхъ приведенныхъ описаніяхъ луговыхъ сообществъ, мы можемъ отнести ихъ въ общемъ къ тремъ главнымъ группамъ ассоціацій осоковыхъ (главн. образ, заболоч. луга), листвяговыхъ и волчняковыхъ, являющимся, пожалуй наиболѣе распространенными. Но ими, конечно, отнюдь не исчерпывается все разнообразіе петрозаводскихъ луговъ, какъ по составу растительности, такъ и по формѣ и фитосоціальному строю.

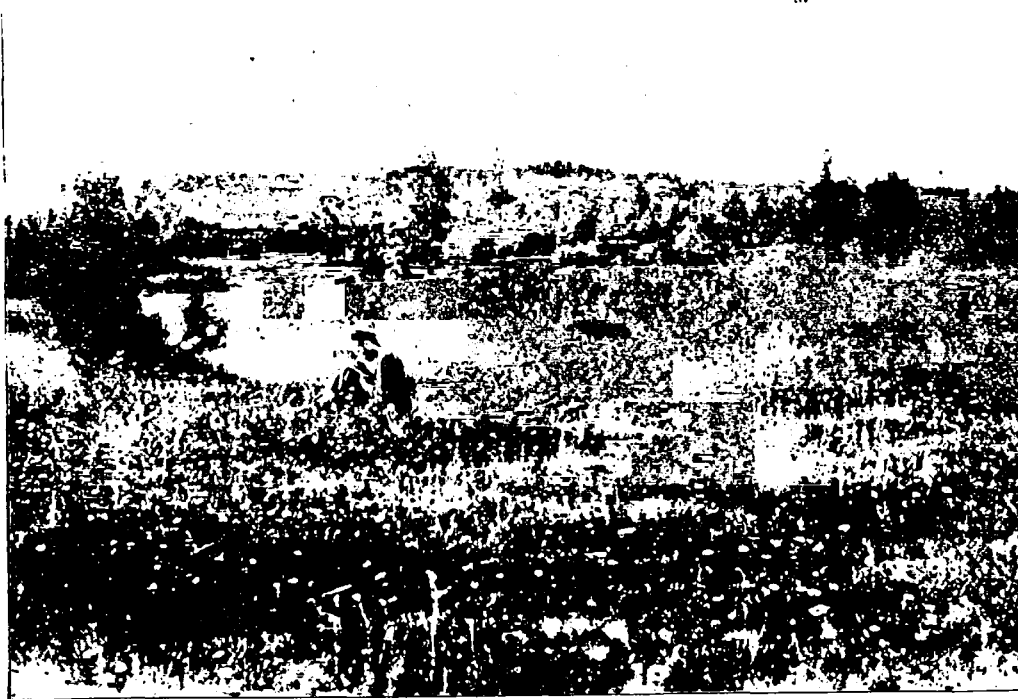

Фот. М. О. Цшохера.

Рис. 5. Типичный ландшафтъ суходольного луга. На переднемъ планѣ—сухой (въ покровѣ *Nardus stricta*, *Antennaria dioica* и *Leucanthemum vulgare*). За нимъ—сырой (съ господствомъ *Carex limosa* и *Sphagnum lvarnstorfiu*).

Что касается лѣсной растительности, то я не буду останавливаться на ней подробно, т. к. наиболѣе интересныя черты ея для Олонецкой губерніи уже описаны болѣе всесторонне, чѣмъ мнѣ пришлось ее изучать въ текущемъ году *).

Коснусь только немного-интересной лѣсной ассоціаціи, развивающей на скалахъ. Привожу описаніе соснового лѣса на выходахъ основныхъ породъ близъ д. Консельмы, поднимающихся на высоту въ 5—8 сажень и занимающихъ почти весь перешеекъ между Кончезеромъ и Укшезеромъ. Средняя высота насажденія здѣсь рѣдко превышаетъ 15 арш., доходя иногда до 22 арш., при діаметрѣ въ 4 вершка и возрастѣ 190 лѣтъ. Полнота, благодаря усиленному хозяйничанью человѣка-небольшая, до О. 6. Корневая система сосны, которая одна только почти и мирится съ этими условіями (изрѣдка попадаютъ здѣсь осина и береза) является совершенно плоской, растилающей по поверхности камня, кое-гдѣ забираясь въ глубокія его трещины. Вслѣдствіе этого сосна оказывается невѣрноустойчивой, съ чѣмъ связано большое количество вѣтровала, встрѣчающагося на каждомъ шагу. Стволы и сучья увѣшаны обильными лишайниками (Ихнеа). Плодоношеніе довольно обильное.

Поверхность скалъ -- неровная; на возвышенныхъ своихъ частяхъ она несетъ другой покровъ, болѣе сухолюбивый, чѣмъ въ впадинахъ, а именно: *Cladonia rangiferina*, *Festuca ovina*, *Calluna vulgaris*, *Polytrichum piliferum*, *Deschampsia flexuosa*, *Dicranum undulatum* и *Hypnum Schreberi*. Во впадинахъ мѣстами попадаетъ сфагнумъ и обычны *Polytrichum commune*, *Carex goodenuvuqltii* и *V. canescens*. Преобладаютъ же въ покровѣ *Vaccinium Mirtillus* и *V. vitisideae*, *Linnea borealis*, *Chamaenerium angustifolium*, *Melampyrium silvaticum*.

Ф. Дингельштедтъ.

*) См. Статьи Л. Германовича, Ф. Дингельштедта и В. Дробова, посвященныя лѣсамъ Повѣнецкаго уѣзда, бассейна Свири и Вытегорскаго уѣзда, въ „Изв. Общ. изуч. Олон. губ.“ за 1914 и 1915 года. Лѣса же сѣвера Петроз. уѣзда (горнозаводская дача) явились кромѣ того объектомъ изученія С. Н. Григорьева, отчетъ котораго, вѣроятно, появится въ ближайшемъ будущемъ.

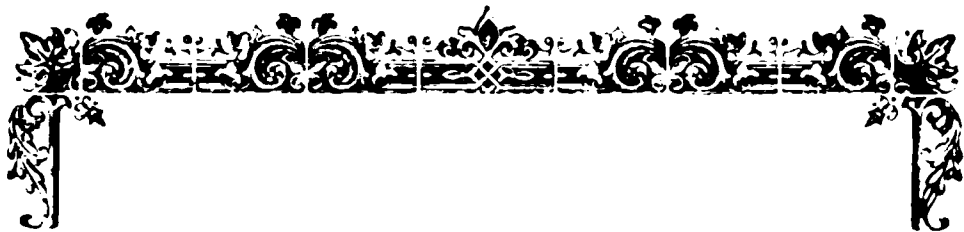

Изъ Олонецкой старины.

(Материалы А. П. Воронова).

Историческіе матеріалы, собранныя покойнымъ А. П. Вороновымъ, касаются исторіи Олонецкаго края, главнымъ образомъ, въ 17 ст. и только отчасти въ 16. Это выписки изъ такъ называемыхъ писцовыхъ, дозорныхъ книгъ, монастырскихъ лѣтописей и т. п. Немало помѣщено въ его матеріалахъ всевозможныхъ жалобъ, челобитныхъ и проч. Всѣ эти матеріалы касаются быта, нравовъ и интересовъ времени, давно отошедшаго отъ насъ въ историческую даль. Изъ всей этой старины многое уже намъ совершенно чуждо, но есть кое что и такое, съ чѣмъ связь наша еще не совсѣмъ разорвана. Это интересы земледѣльческаго, лѣсного, рыболовнаго и охотничьяго хозяйства. Нѣкоторыя изъ указанныхъ сторонъ хозяйства продолжаютъ существовать въ Олонецкой губерніи и по сіе время.

Интересы духовно-нравственнаго просвѣщенія продолжали въ 17-столѣтіи поддерживаться монастырями, которыхъ въ указанную эпоху въ Олонецкомъ краѣ было значительное число. Около нихъ продолжала развиваться и сельско-хозяйственная жизнь, благодаря тому обстоятельству, что монастыри владѣли значительными угодьями—сѣнокосными, лѣсными, рѣчными и озерными. Конечно, всѣ эти хозяйственные вопросы, а также и монастырскіе отчасти уже изслѣдованы (мы разумѣемъ различныя области Россіи), или нуждаются еще въ спеціальныхъ изслѣдованіяхъ.—мы же, съ своей стороны, имѣемъ въ виду только слегка коснуться нѣкоторыхъ частныхъ прежняго быта, нравовъ, обычаевъ, насколько все это отразилось въ указанныхъ выше матеріалахъ.

Послѣ этого введенія въ статью мы будемъ постепенно знакомить читателя съ тѣми, можно сказать, крупинками, характеризующими прежній бытъ, что намъ удалось найти въ рукописяхъ.

Вотъ предъ нами «розыскъ» 7184 года (1676), 20 іюня сотника стрѣleckаго Никиты Ижорина и подьячаго Потапа Ростовцева въ Никольскомъ Шунгскомъ погостѣ: почему въ 183 году «питейной прибыли» сравнительно съ 176 годомъ не добрано 243 рубля? На этотъ запросъ староста Никольскаго Шунгскаго погоста и мірскіе люди дали слѣдующее объясненіе—оригинальное и вмѣстѣ съ тѣмъ дѣловитое: ...«въ томъ

Году отъ солнечнаго жару хлѣба запекло и въ нашемъ Шунгскомъ погостѣ была хлѣбная скудость большая и питуховъ было на кружечномъ дворѣ мало». По поводу «кабацкихъ» недоборовъ кстати уже приведемъ свидѣтельство о городѣ Олонцѣ, относящееся къ тому же времени (1679 г.): «городъ Олонецъ малолюдень, дворянъ и дѣтей боярскихъ никого нѣтъ и посацкихъ людей въ городе и за городомъ въ посаде всего с дворовъ с 15 и тѣ бобыли, а которые посацкіе люди прижиточные и тѣ живутъ въ уѣздѣ по деревнямъ отъ города верстъ за 300 и больши и пустошей и торговъ и никакихъ промысловъ у нас, богомольцевъ твоихъ, нѣтъ, въ Соборной церкви Пресвятой Богородицы служимъ» (Изъ челобитной протопопа г. Олонца соборной перкви Никифора Моисеева—1679 года). а мѣсто порубежное и мы, богомольцы твои, Если и теперь городъ Олонецъ малолюдень, то что же было 200—300 лѣтъ тому назадъ! Выше было сказано о старостѣ и мірскихъ людяхъ. Здѣсь уже кстати приведемъ свидѣтельство о томъ, какъ строго относились наши предки къ выборнымъ людямъ. Напр., крестьяне Острѣчинскаго погоста Ладвинской волости выбрали въ старосты «крестьянина Карпу Савельева ни вора, ни бражника, ни горлана, ни міронродавца, и не ябедника, добра чловѣка, животомъ прижиточна, душею пряма, съ Семеня дня лѣтоначальца съ нынѣшняго 186 до 187 по Семень день на годъ». Въ челобитной 185 года Олонецкаго погоста Горской волости вдова Мелфина, Оюнасева дочь, жалуется на дѣвѣра своего, что онъ при выдѣлѣ ея, сироты, «надѣлу всего ея живота не положилъ», между прочимъ, не положилъ въ надѣлъ «самострѣла желѣзнаго», а «цѣна самострѣла рубль, да двухъ топоровъ дроворубныхъ». Въ другомъ мѣстѣ жалуется на то же крестьянинъ, при чемъ описываются его достатки (животы): «живота моего самострѣлъ с настью, ц. 2 рубля, да кожи дубленой на 2 рубля, 130 бѣлокъ самыхъ добрыхъ, ц. 2 рубля, да платя, топоровъ и косъ на рубль, 8 горностаей, ц. по 2 алтына горносталя». Въ обѣихъ жалобахъ любопытно упоминаніе объ употребленіи самострѣловъ, очевидно, какъ охотничьяго оружія. Въ челобитной 185 года «слѣпца» Васильева говорится о томъ, что онъ работалъ «за полчловѣка», потому что былъ «недорастель». Здѣсь любопытна форма слова «недорастель» вм. недоросль.

Въ одной изъ челобитныхъ того же времени мы встрѣчаемъ красивое земледѣльческое выраженіе «мягкая арамая земля» (которою завладѣли не по праву крестьяне Лопскаго погоста), т. е. земля удобная для пашни (не каменистая). Къ тому же времени относится жалоба на то, что за поставку 2000 бѣлокъ, ц. 40 рублей, нѣкто Микитка съ мірскими людьми не платитъ крестьянину Шуйскаго погоста дер. Нижняго Бѣсовца. Здѣсь любопытна расцѣнка бѣличьихъ мѣховъ въ концѣ 17 столѣтія: каждая бѣлка обходилась цѣною въ 2 копѣйки.—Того же года крестьяне Шуйскаго погоста Кончезерской волости съ товарищи, да Мунозерской волости съ товарищи «съ пищалями и с бердышами и с копыи и с наемными людьми воровски» у дер. Паднаволока согнали съ пашень крестьянъ Кижскаго погоста. Любопытно здѣсь перечисленіе оружія, съ которымъ произведено нападеніе, а также и вообще фактъ вооруженной расправы между крестьянами изъ-за спорной земли. А вотъ еще обычное занятіе: сжигать срубленные сучья для полученія плодородной земли для посѣва: «Спасскаго погоста Сѣнногубской выставки крестьянинъ Гришка Оедосѣевъ въ іюнѣ мѣсяцѣ 184 года жалуется на другого крестьянина Алешку Третьякова, что «онъ с товарищи спустилъ огонь с свои суки

и тѣмъ огнемъ сжегъ у него, сироты, двѣ тысячи жердья, да двѣсти коловъ, да полтора ста бревенъ полуторыхъ сажень, а цѣною всего на 2 съ половиной». Нельзя не подивиться дешевизнѣ сгорѣвшаго матерьяла, даже принимая во вниманіе дороговизну денегъ въ тѣ времена.

Здѣсь же приведемъ крайне оригинальное въ синтаксическомъ отношеніи выраженіе, которое нерѣдко встрѣчается въ языкѣ челобитныхъ того времени, напр.. «въ прошломъ 187 году лѣтомъ въ лѣсу *будущи*сь, въ суковъ *прятаючись*... весною въ суковъ сѣченъи *будущи*сь—или «заложилъ мнѣ пишущему, на Русь *поидущи*сь, деревенскій участочекъ».

Изъ жалобы крестьянина Хутыня монастыря (Новг. губ.) на другого, въ томъ, что во время пребыванія перваго въ Москвѣ послѣдній завладѣлъ оставленнымъ ему на сбереженіе «животомъ», а именно: «полукафтаньемъ кумачнымъ. да шапкой мужскою верхъ доброй красной съ соболемъ, да штанами красными же суконными—да двумя перстнями... Любопытное указаніе на древнюю русскую одежду.

А вотъ цѣлое судьбище между крестьянами Семчезерскаго погоста (одного изъ лопскихъ): «кобылу, привязанную крестьяниномъ въ полѣ двое сыновей другого крестьянина «копьемъ поколотѣ», въ результатѣ чего было то что «кобыла испужалась и скочила въ поле и по полю бѣгаючи пала, а у него, сироты, (истца) «лѣшая страда залегла и пашня осталась непахана». За обидчиковъ вступился ихъ отецъ, который съ большимъ упорствомъ отрицалъ всякое участіе дѣтей въ порчѣ лошади: «дѣти мои его, Гаврилковой, кобылы не кололи, не зная и не вѣдаю, сама его кобыла пропала.: а мы кобылы его не пастухи»... А истецъ утверждалъ, что онъ самъ видѣлъ, какъ копьемъ кололи его кобылу, что онъ готовъ уличить обидчиковъ Государевою пыткою... за одинъ ударъ дастъ два удара будетъ не допытается». Дѣло дошло до повальнаго обыска всей волости въ доказательство преступленія дѣтей. Такъ судили въ старину. Здѣсь, конечно, любопытно упоминаніе о пыткахъ, что было въ правахъ того времени (17 ст.).

Любопытны жалобы солдатъ того времени на тяжесть ихъ службы и обученія ихъ ратному дѣлу со стороны иноземцевъ, особенно нѣмецкихъ приставниковъ. Въ 1650 году въ Линдозерскій погостъ былъ присланъ прапорщикъ Иванъ Щитовскій, а въ Юстозерскую выставку Семчезерскаго погоста—капитанъ Андрей Болкетъ, который принуждалъ «насъ, сиротъ (какъ жаловались солдаты), бѣдныхъ солдатиковъ, собираться еженедѣльно на смотръ до Юштозера, которое отстоитъ отъ ихъ жилища верстъ на 70». Просителямъ разрѣшено какъ учиться, такъ и подвергаться осмотрамъ въ Линдозерѣ у прапорщика Щитовскаго. Также жестоко и безжалостно поступали съ бѣдными солдатами и другіе «иноземцы начальныя люди», коимъ поручалось обученіе солдатъ. Указываются фамиліи поручика Уктринова и капитана Федора Индрикова. Послѣдній тоже принуждалъ солдатъ ходить къ нему на смотра верстъ за 60.

Говоря о солдатахъ, нельзя не упомянуть о томъ, что имъ позволялось варить вино, «про себя», а не на продажу, какъ объ этомъ говорить «память», данная судейкѣ Шуйскаго погоста Давиду Власеву. Позволялось «варить» вино къ праздникамъ—великому дню, къ Рождеству Христову и къ масленицѣ—«лутчимъ людямъ—по четверти, а инымъ по осминѣ, а пива варить къ Покрову св. Б-цы, къ Дмитріевской субботѣ, къ Николину дню, къ Рождеству Христову, къ Великому дню и масленицѣ и ко крестинамъ и родинамъ—по четверти, а лучшимъ людямъ—по двѣ четверти».

Въ господство крѣпостного права и всевозможныхъ кабалъ неудивительно, что было много бѣглыхъ, которые искали и находили пріютъ въ отдаленныхъ мѣстахъ Олонецкаго края. Такихъ бѣглыхъ разыскивали, для чего давались «памяти» старостамъ, цѣловальникамъ и др. Такъ разыскивали кабальнаго человѣка, бѣжавшаго въ 1649 году отъ боярина Ильи Даниловича Милославскаго -- Сеньку Агаркова -- иконописца, проживавшаго въ заонежскихъ погостахъ. Была также дана «память» старостамъ, цѣловальникамъ и проч. о томъ, что «с Москвы побѣжалъ гулящей человѣкъ Митка Ильинъ, лѣтъ въ 20, ростомъ середней, черменъ, на головѣ волосы велики, бѣлы; усъ пробивается. «рожеемъ рябъ», глаза сѣры, платя на немъ: чекмень сѣръ. поношенъ, да шубной кафтанъ, шапенко красное, худенко, въ лантяхъ». Какъ видно изъ «памяти» Митка былъ извозчикъ и бѣжалъ изъ Москвы, учиня воровство и убойство. Любопытны здѣсь примѣты бѣглаго, особенно выраженіе «рожеемъ рябъ», а также подробности его костюма.

Вообще жалобъ разнаго рода въ «матеріалахъ» А. П. Воронова можно встрѣтить довольно много и онѣ разнообразны. Жалуются на битые смертнымъ боемъ, на увѣчье «полѣнемъ, при чемъ не только быють, но и грабятъ». Крестьянинъ Шуйскаго погоста Кирилко Фалеевъ жалуется, что у него пограбили «шанку червленую -- пухъ бобровый исподъ»... Дядя бранитъ позорною бранью свою племянницу, да «ларецъ разбиваетъ и изъ ларца вынимаетъ «борошна и серебряной кузни на 2 руб. 5 алтынъ»... Задерживаютъ свадебный поѣздъ, всячески надругаются надъ женихомъ и его гостями...

Довольно богатые данныя для изученія быта и нравовъ древней Руси вообще и въ частности Олонецкаго края представляютъ матеріалы о монастыряхъ, ибо, кромѣ свѣдѣній о внутреннемъ устройствѣ храмовъ, особенно же для изученія иконописи, или «Божія милосердія», какъ назывались въ старину иконы, въ этихъ матеріалахъ есть данныя для изученія нравовъ и обычаявъ монашескующей братій, хозяйственнаго обихода монастырской жизни, -- вообще для интересующихся древней исторіей найдется не мало любопытнаго. Прежде всего нельзя не интересоваться тѣмъ фактомъ, что въ монастыряхъ, на ряду съ кельями черноризцевъ, были и кельи старицъ. Такъ, по писцовымъ книгамъ 1566 года (Лихачева и Добрынина) въ Андомскомъ погостѣ (Вытегор. уѣзда) значится 15 старцевъ и 16 старицъ. Нерѣдко были случаи, что старицы разными хитростями, а иногда и «насильствомъ» овладѣвали монастыремъ, выпроваживая изъ него старцевъ (въ этихъ случаяхъ ихъ обыкновенно размѣщали по другимъ монастырямъ). Отсюда происходили судѣбища, какъ это имѣло мѣсто въ Андрусовомъ монастырѣ въ 1701 г., когда овладѣла пустынною строительница Екатерина.

Въ матеріалахъ о монастыряхъ содержатся указанія какъ собственно на церковный инвентарь (иконы, книги, колокола), такъ и на инвентарь хозяйственный. Сначала скажемъ о первомъ.

По цѣнности церковные инвентари не отличаются богатствомъ, и иконы, вещи съ дорогими украшениями, за нѣкоторыми исключеніями, о коихъ рѣчь ниже, встрѣчаются рѣдко, большею же частію въ храмахъ господствуетъ бѣдность въ вещахъ и одеждахъ: напр., «на престолѣ, индитя» (платъ, въ который завертывался антиминсъ) большею частію крашенная, покровъ выбойчатой, сосуды церковные -- потиръ и блюда деревянные, звѣзда желѣзная, ризы крашенные и (изрѣдка) полотняныя съ оилечьемъ «камкой гвоздичной». Въ числѣ церковныхъ книгъ

въ значительномъ числѣ встрѣчаются «писмянныя». Между ними встрѣчаются твор. Іоанн. Злат., Ефрема Сирина,—встрѣчаются Кіево-Печер. Патер.—жизнь препод. Ал. Свир. и проч. Что вообще монастыри Олон. края въ 17 столѣтіи не отличались богатствомъ,—это нисколько не удивительно; не только болѣе извѣстныя, но незначительныя пустыни подвергались частымъ опустошеніямъ враговъ не только внѣшнихъ, но и внутреннихъ.

Въ этомъ отношеніи обращаетъ на себя вниманіе жалованная грамота Государя Михаила Ѳеодоровича Александро-Свирскому монастырю на вотчины, пожалованныя царемъ въ 1616 и 1618 годахъ, въ которой говорится о тѣхъ бѣдствіяхъ, которымъ подвергался монастырь въ Смутное время. «Наше богомолье», говорится въ грамотѣ, «Александрова пустыня, отъ нѣмецкихъ и отъ литовскихъ людей и отъ казаковъ разорено и выжжено безъ остатка, и церкви Божіи Преображеніе Господа Нашего І. Христа надъ Чудотворцевымъ гробомъ, да придѣлъ Александра Чудотворца, строеніе блаженныя памяти дяди нашего, Государя и Царя и в. князя Ѳеодора Ивановича ...сожжены... соборной храмъ живоначальныя Троицы ...обожжены же и расщелялись, да трапеза каменная Покровъ св. Богородицы обожжены жъ и образы мѣстные и деисусы и пядницы—всѣ сожжены-жъ, и книги церковныя поимали, а иные сожжены-жъ, и церковныя всякіе сосуды и чаши серебряныя, въ чемъ воду святтили, и подсвѣчники серебряныя—все поломано, и всякую казну монастырскую и лошади и коровы поимали нѣмецкіе люди и казаки, а братья де въ монастырѣ многихъ побили и замучили... старцевъ 27 братьевъ да служевъ тридцати дву человекъ».

Грамота возстановливаетъ всѣ прежнія пожалованія... «съ лѣсы и съ болоты и съ бортными ухоеи и съ рыбными ловлями и съ бобровыми гоны и со вспуды и перевѣсы» (грамота дана 1618 г. марта въ 9 день).

При всѣхъ этихъ опустошеніяхъ внутреннее убранство церковей представляло много достопримѣчательнаго,—объ этомъ даютъ намъ знать описи храмовъ, производившіяся по временамъ по предписаніямъ высшихъ духовныхъ властей, напр., Новгородскаго митрополита.

Много любопытнаго и интереснаго можно найти въ описи Заднекифоровской пустыни 1676 г. Въ описаніи «Божія милосердія» въ общемъ приходится наблюдать ту же бѣдность, какая вообще была свойственна храмамъ того времени, но встрѣчаются и исключенія: въ иконахъ—серебряныя, даже золоченыя ризы съ прикладами, въ одеждахъ атласъ зеленый, атласъ малиновый. Такъ, въ поименованной нами пустыни, въ церкви Преображенія Господня съ особенною подробностью и—видимо—съ любовью описывается образъ Прображенія Господня съ «одѣяніемъ на золотѣ, а межъ дѣяніемъ околъ Преображенія—окладъ басемный, у Спаса и у Ильи и у Моисея венцы серебрянные, золочены, рѣзные, у Спаса цата золоченая, рѣзная.» Изъ приклада къ этой иконѣ можно отмѣтить нѣсколько крестовъ—«одинъ золоченъ, другой бѣлой серебряной, да пелена—атласъ зеленой, опушена атласомъ червчатымъ. Изъ другихъ образовъ можно отмѣтить образъ Воскресенія Х-ва на золотѣ-жъ (золотомъ писалось чаще всего одѣяніе) въ кивотѣ, «по кивоту вкругъ написаны многіе святыя, сверху кивота написанъ образъ Воплощеніе Господне со ангелы»... Упоминаются пелены «дороги желтыя», печатное евангеліе, «волоченное камкою красною, съ евангелистами серебряными позолочеными» и т. п. Интересно описаніе фелони: «фелонь-тафта красная, оплечье—учаскъ золотой травчатый, подольникъ - тафта зеленая, подло-

женъ дорогами желтыми, подкладка кинданная или фелонь-камкасея бѣлая, оплечье—атласъ черный. Къ числу достопомятныхъ предметовъ, хранившихся по описи въ монастырѣ, были вериги Чудотворца Геннадіо сподвижника препод. Никифора, основателя З. Никифоровской пустыни въ началѣ 16 ст.

Теперь переходимъ къ описанію другихъ предметовъ церковнаго инвентаря. Сюда прежде всего нужно отнести колокола на колокольницахъ. Надо вообще замѣтить, что въ описываемую эпоху колокола не отличались ни большимъ размѣромъ, ни вѣсомъ, напр., въ Брусненскомъ монастырѣ на колокольницѣ находилось два колокола, а «въ нихъ по смѣтѣ съ полтретя пуда (2 ½), данье блаженныя памяти ц и в. к. Ѳеодора Ив. всея Руси». Въ Задненикифоровской пустыни 2 колокола въ 6 пудовъ, а въ трапезѣ находилась «кандея мѣдная». Въ Климецкомъ монастырѣ 4 колокола, вѣсомъ всѣ вмѣстѣ въ 27 пудовъ, да клепало желѣзное. Въ Муромскомъ монастырѣ колокола (3) вѣсили 20, 16 и 12 п. да «два зазвонныхъ» въ 2 пуда.

Но всѣхъ больше по вѣсу были колокола въ Александро-Свирскомъ монастырѣ. Въ писцовыхъ книгахъ Ив. Долгорукаго (1628 года) написано: «да въ монастырѣ же на колокольницѣ колоколъ благовѣстной большой, вѣсомъ 211 п., данье ц. и в. кн. Бориса Ѳеодоровича, да подѣтъмъ другой колоколъ, вѣсомъ 96 пудовъ, данье блаженныя памяти царя Ѳеодора Ив. в. Руси», да два колокола, пудовъ во 100, данье Олонечкаго погоста крестьянина Карпика Костина, да 4 колокола меньшихъ «зазвонныхъ», по смѣтѣ въ 40 пудовъ, да на трапезѣ часы боевые, а колоколъ боевой по смѣтѣ пудовъ въ 9, данье царя Михаила Ѳеодоровича.

Выше мы говорили объ имуществѣ монастырскомъ церковномъ, теперь мы скажемъ о чисто хозяйственномъ инвентарѣ нѣкоторыхъ монастырей. Начнемъ съ Задненикифоровской пустыни. Во владѣннѣ монастыря находилось 4 амбара, да въ тѣхъ амбарахъ 4 коробыи, замки у нихъ отбиты. Двѣ скатерти «клопчатая», двѣ «браныхъ», два блюдца оловянныхъ, да солонка мѣдная, двѣ солонки деревянныхъ, 10 ставцевъ, 50 ложекъ, 3 ковшы олифленные, да ковшъ двоеручной.. Да въ церквахъ по окнамъ по «краснымъ» и по «волоковымъ» 12 окольницъ слюдяныхъ ветхихъ, да въ казнѣ окончина стекольчатая, длиною по меньше аршина... Перечисляются разные предметы хозяйства: топоры, косы, серпы... Упоминается печать «домовная, серебряная, рѣзная»...

Приводится опись домашняго скота: «да за монастыремъ дворъ конюшей ветхъ, а въ немъ три мерина, да двѣ кобылы, да два жеребенка, одинъ конюшекъ, другой кобылица, оба одной матки. Да за озеромъ коровей дворъ, а на дворѣ коровъ дойныхъ 12, да поднетелковъ лонскихъ (прошлогоднихъ)—бычекъ и нетелка, да сейлѣтнихъ девятро» (интересное слово «лонскій»).

Между имуществомъ Яблонской пустыни (на Свири) упоминается «братнія на краскахъ Кириллова монастыря въ полведре», три окончины слудныя, а двѣ стекольчатыя... клепало желѣзное... На коровьемъ дворѣ—«корова чернопестрая, нетель однолѣтокъ чернопестрая». Упоминаются ягнята «сегодняные», бычки «сеговные». Здѣсь уже кстати упомянуть, что на строителя Яблонской пустыни, старца Іакова были жалобы на то, что онъ «пропивалъ» монастырское имущество, уходилъ изъ монастыря «самохотьемъ», выносилъ казенное монастырское платье: «шубу брацкую барановую, ц. въ 40 алтынъ, ряску черного сукна

ц. 20 алтынъ, двои сапоги по полуполтинѣ, трои чулки новые вязаные ц. 10 алтынъ, треухъ чернаго сукна въ 5 алт., двои дѣльницы, ц. 3 алт.».

Здѣсь мы можемъ видѣть, какъ въ старину одѣвались монахи.

Въ хозяйственномъ отношеніи всѣхъ богаче былъ монастырь Александро-Свирскій. Хотя монастырь въ одной изъ челобитныхъ и проситъ освободить его отъ нѣкоторыхъ повинностей, мотивируя свою просьбу слѣдующимъ: «у насъ страна стала холодная и часто хлѣбъ вызябаетъ, а крестьянишекъ у насъ, богомольцевъ вашихъ, малое число и тѣ въ скудныхъ и не хлѣбныхъ мѣстахъ, и пришли все бора и болота, а промысловъ никакихъ нѣтъ и отъ того хлѣбнаго недороду крестьянишка наши всѣ врознь разбрелися», но, благодаря трудолюбію монаховъ, усердію богомольцевъ, особенно щедрымъ дарамъ dobroхотныхъ дателей, монастырь не бѣднѣлъ. Въ самомъ дѣлѣ, чего только не было въ монастырѣ! Какія были въ немъ службы и всякія помѣщенія! Подъ теплою церковью была «палатка казенная», гдѣ хранилось платье; подъ транзеей находилась каменная хлѣбная, да подъ гостиною погребъ каменный квасной, да подъ келарскою проскурня каменная... Поварня каменная съ сушиломъ каменнымъ. Были кельи игуменская, келарская, три кельи гостиныхъ (для торговыхъ людей), 20 келій братскихъ... больничная келья, швальная, конюшенный дворъ. «Да за монастыремъ же, къ Чудотворцеву гробу идучи, къ роуцѣ—50 лавокъ: торгуютъ въ нихъ прїѣзжіе люди на праздникъ на Троицынъ день, а оброкъ съ нихъ сбираютъ въ монастырь.

Есть извѣстіе, что при монастырѣ былъ кирпичный заводъ для нуждъ монастырскихъ.

Въ заключеніе главы упомянемъ, еще, что въ 17 столѣтіи Александро-Свирскому монастырю принадлежалъ въ Новгородѣ фруктовый садъ, снимавшійся новгородскими посадскими людьми за 20 рублей въ годъ. «А въ томъ монастырскомъ саду стараго яблоннаго и дульнаго и грушнаго дерева 420 деревъ, да молодого въ разсадкѣ 50 деревъ».

Арендаторы обязались «въ тѣ урочные десять лѣтъ (садъ былъ арендованъ на 10 лѣтъ) вновь посадить 20 почекъ яблонныхъ и кругъ того саду старой частоколъ починивать. А какъ въ томъ саду «слѣтъ поспѣетъ» и намъ тотъ садъ держать за сторожею и слѣтъ снимать съ береженіемъ на лѣстницахъ и привязяхъ, а не приставя, сучья не обломать и подпоры ставить, гдѣ доведется, и того саду намъ беречь, кромѣ Божіей воли и сильные руки».

Мы остановимся на двухъ челобитныхъ 17 столѣтія, довольно ярко рисующихъ бѣдственное положеніе олончанъ, испытавшихъ всѣ невзгоды смутнаго времени. Первая челобитная Виницкаго погоста и выставочныхъ волостей (1676 г.), ратующихъ за «Олонецкій уѣздъ», подъ которымъ въ то время разумѣлась значительная часть Олонецкой губернии.

Дѣло въ томъ, что въ 1676 году Московское правительство сдѣлало распоряженіе о вызовѣ изъ «Олонецкаго уѣзда» 1000 человекъ въ качества стрѣльцовъ «на житье» въ Великій Новгородъ. Въ челобитной и описываются всѣ тѣ невзгоды, которыя выпали на долю олончанамъ въ то бѣдственное время, и мѣшали исполненію предначертаній Правительства когда крестьянишковъ, твоихъ (челобитчики обращаются къ Царю Алексѣю Михайловичу) стало «малое число и тѣ скудны», тѣмъ болѣе, что «живутъ они о самой свицкой (шведской) рубежъ нѣмецкой». Къ

границамъ ихъ «прилегли пять городовъ нѣмецкихъ: Орѣшекъ, Карельскій, Выборгъ, Шаванской, Кариборъ». Изъ этихъ городовъ въ «прошлыхъ годахъ» дѣлали частые набѣги «Шведы, нѣмцы—многими людьми на Олонецкій уѣздъ, и порубежные пять погостовъ повоевали и семь церковей разорили и пожгли». Враги дѣлали нападенія на самый городъ Олонецъ, гдѣ «многихъ посѣкли, а иныхъ въ полонъ поимали»... А всего побито, «поимано» и такъ умерло болѣе 7000 человекъ, а «достальные мы, сироты твои, изранены и изувѣчены, а которые побиты и померли, а у нихъ остались отцы и матери старые и женишки бездѣтныя, а у иныхъ дѣтишки малые». Жалуются далѣе челобитчики на притѣсненія воеводъ, на большіе поборы и проч.; что строили они въ 1670 году въ Олонцѣ «городъ», но эта служба имъ, сиротамъ, не «поверстана» (т. е. не зачтена).

Въ этой челобитной рисуются такъ или иначе невзгоды болѣе или менѣе прошлаго времени, —теперь коснемся содержания челобитной, рисующей бѣдствія, современныя жалобѣ, испытываемыя въ самый, т. с. разгаръ смуты. Это челобитная 1615 года — волостей «Каргопольскаго уѣзда». Въ этой челобитной, (не имѣющей начала), сообщается о томъ, что собрано денегъ —податей въ казну съ Каргополя и Турчасова городовъ 1501 рубль, что остальные деньги собираются сборщиками съ «достальныхъ воеванныхъ людинекъ; что трудно имъ, сиротамъ, испкупатись ради великія войны»...

Въ прошломъ (1614 г.) году въ августѣ пришли въ ихъ уѣзды изъ Вологодскаго, Бѣлозерскаго, изъ Новгородскаго уѣздовъ воровскіе люди «казаки, татарове и черкасы... стояли въ Устьмошскомъ стану пять недѣль, ходили въ Мошинскую волость и на Вагу, откуда возвратились снова въ Устьмошинскую волость»...

Во время похода и постоя «крестьянъ сѣкли (убивали) и изъ-за животовъ мучили на смерть, и хлѣбъ всякій вытравили, и лошади выгнали и животину выбили... крестьяне лишились хлѣба, «крестьянишка многіе ходили и по засѣкамъ своими головами стояли»... Въ 1615 году въ ноябрѣ (годъ подачи челобитной) особенно много отовсюду собралось враговъ: казаковъ, литвы татаръ, и «тѣ казаки и татарове Каргопольскій острогъ осадили со всѣй стороны и по волостямъ церкви Божіи сквернили и съ образовъ оклады снимали и крестьянишекъ изъ животовъ и изденегъ на смерть мучили и сѣкли и всякій животъ пограбили... деревни, дворы и гумна и полевые клѣти выжгли»... хлѣбъ молоченый и не молоченый вывезли и вытравили и до конца разорили... Не было пощады никому: «достальныхъ крестьянишекъ докончали и великую конечную «побѣду» учинили. «Въ январѣ 1616 года снова начались мученія крестьянъ, которыхъ разыскивали по лѣсамъ, станамъ и волостямъ. За-мучено было 2325 человекъ.

Хоронить было некому: «иные мученые многіе крестьянишка лежатъ въ концѣ живота; многихъ молодыхъ людей поимали съ собою въ работу и въ полонъ; всѣ волости учинились пусты, хлѣба никотораго не оставлено... Сборщики поступали жестоко съ недоимчиками, мучили ихъ на правѣжѣ, убивали. Вотъ почему была подана жалоба Государю. Изъ матерьяловъ неизвѣстно, каковъ былъ результатъ челобитной,—по всей вѣроятности, недоимки были сняты или убавлены, но видно, что разореніе было великое и страданія русскаго человѣка отъ насильниковъ разнаго рода какъ своихъ, такъ и чужихъ (западные внѣшніе враги, по понятіямъ русскаго человѣка, это—«нѣмцы») были неописуемы.

Олонецкій край считался прежде и теперь считается краемъ бѣд-
нымъ, конечно не столько природными богатствами, сколько отсутствіемъ
предпримчивости и инициативы народонаселенія, при томъ же—крайне
рѣдкаго и несплошного въ этнографическомъ отношеніи (русскіе и кар-
елы). Главное богатство края его непроходимые лѣса—двѣсти, триста
лѣтъ тому назадъ, были не богатствомъ для населенія, а бременемъ, съ
чѣмъ оно должно было вести борьбу. Рыбные промыслы были и въ
прежнее время, но при малой своей организованности немного прибытковъ
доставляли народонаселенію. Хлѣбопашество, сѣнокосныя угодья—все
это было и прежнее время, но этихъ занятій едва хватало на пропитаніе
собственное и на прокормленіе небольшого количества скота.

Развитію этихъ промысловъ мѣшали лѣса, болота, камни. Во всякомъ
случаѣ не безъ нѣкотораго интереса мы знакомимся съ отзывами
самыхъ олонецанъ того времени о своемъ краѣ.

Жителямъ Обонежья, особенно не «порубежнымъ», затруднялись
сношенія съ иновѣковыми городами для сбыта продуктовъ, вслѣдствіе
чего задерживалась уплата податей въ казну. Это обстоятельство было
причиною возбужденія ходатайства относительно облегченія сношеній съ
пограничными мѣстностями; въ этомъ смыслѣ даваемы были «памяти—
таможеннымъ «головамъ».

Изъ одной такой памяти (1686 г.) мы и дѣлаемъ извлеченіе:

«А у нихъ де въ Олонецкомъ уѣздѣ прошла сторона подсѣверная,
близъ моря, прилегли многія озера и щелья и зыбучія непроходимыя
болота, кормятся травою «вахкою—и сосновою коркою и рыбою и тое
де рыбы, что уловятъ и и останется за расходомъ, продаютъ въ лоп-
скихъ погостахъ, а скотомъ де въ Олонецкомъ уѣздѣ скудно, и битое
мясо никуда въ государскіе города нейдетъ... и будетъ де тое рыбы
щуки и говядины и свиныхъ масъ за рубежъ въ Свѣйскую сторону не
пропускать, и въ Олонецкомъ уѣздѣ крестьянамъ платить податей будетъ
нечѣмъ».

Въ «Извѣстіяхъ Общ. изуч. Олон. губ.—6—7 кн. 1914 г. мы сооб-
щили нѣкоторыя свѣдѣнія о Шуйскомъ погостѣ, заимствуя эти свѣ-
дѣнія изъ матеріаловъ А. П. Воронова. Здѣсь мы дополнимъ эти свѣ-
дѣнія.

Извѣстно, что Новгородскимъ монастырямъ принадлежали въ Обо-
нежской пятинѣ значительныя земельныя угодья. Во владѣніи Спаса Ху-
тыня монастыря въ одномъ Шуйскомъ погостѣ было 32 деревни, 11 пу-
стошей съ 159 крестьянскими дворами съ пашнями и большимъ коли-
чествомъ добрыхъ — земель. Въ описаніи угодій, коими пользовался мона-
стырь, отмѣчаемъ одно мѣсто, гдѣ сказано: На рѣкѣ Шуѣ колъ (приколъ)
сѣрой (сирой, сиротскій?), да колъ болшой, да колъ на порогѣ на Бѣсовцѣ
(писц. кн. Никиты Панина 1628 г.). Въ другомъ мѣстѣ у того же Па-
нина говорится о деревнѣ Пахомовской» подъ Бѣсовскимъ порогомъ...
Изъ этихъ мѣстъ мы видимъ, что именно порогъ называется то Бѣсов-
скимъ, то Бѣсовцомъ. У Панина упоминается деревня «Бѣсовецъ» на рѣкѣ
Шуѣ Ивана Корѣленина съ 4 дворами. Вообще можно сдѣлать пред-
положеніе, что конечно, такое названіе дано порогу и деревнямъ новго-
родскими колонистами, колонизаторскимъ попыткамъ коихъ долго мѣ-
шала этотъ порогъ. Дѣйствительно, выше этого порога не только въ
прежнее время, но даже и теперь можно встрѣтить болѣе густое карель-
ское населеніе (въ мѣстностяхъ къ западу и сѣверу отъ порога).

Кромѣ кола на Бѣсовцѣ упоминается въ писцовыхъ книгахъ разныхъ годовъ колъ на «Никольскомъ порогѣ... Этотъ колъ, вѣроятно, названъ потому, что приходился какъ разъ противъ церкви во имя Николая Чудотворца (одной изъ церквей Шуйскаго погоста).

Далѣе упоминаются деревни: «Большой дворъ», Ивановская тоже, подъ монастырскимъ дворомъ на р. Шуѣ, названной тоже, вѣроятно, по церкви во имя Рождества Іоанна Предтечи; деревня существуетъ и до сихъ поръ (праздникъ въ Шуѣ на «Иванъ день»). Этой деревнѣ принадлежали, между прочимъ, пожни на мѣстности, называемой «Падасы» (обширное пространство между дорогами въ Кончезеро и Суну, въ котловинѣ, «падъ» горшокъ, котелъ). Упоминаются названія деревень и доселѣ существующихъ: Куняковская, Лажѣва.

Нельзя не упомянуть о водяной мельницѣ на рѣчкѣ Косалмѣ, принадлежавшей въ 17 столѣтіи также Хутыню монастырю. Мельница имѣла два колеса: «однимъ толчетъ, другимъ мелетъ.. Собственно салма» значитъ проливъ, «ко» значитъ—короткій прямой. Этотъ коротенькій ручеекъ соединяетъ два большихъ озера: Кончезеро и Укпезеро, изъ коихъ одно значительно выше другого.

Сообщимъ, еще нѣсколько свѣдѣній о Шуйскомъ погостѣ, одной изъ древнѣйшихъ колоній новгородскихъ. Андрей Лихачевъ, переписывавшій погостъ въ 1566 годъ, ссылается на еще болѣе раннія писцовыя книги Сабурова—конца 15 столѣтія, когда уже существовалъ Шуйскій погостъ. Древнія поселенія, входившія въ составъ погоста, между прочимъ, были слѣдующія; деревня Гридинская «на Деревянномъ», съ часовнею (дер. упоминается въ 1566 г., по всей вѣроятности, нынѣшнее село Деревянное). Упоминается эта деревня и въ писц. книгахъ 1646 года. Въ тѣхъ же писц. книгахъ «на Деревянномъ» упоминается дер. Олферовская (упоминается и въ 1566 г. на ряду съ дер. Самсоновской), дер. Есиповская. Тамъ же, «У Лосина озера (Лососиннаго) упоминается деревня съ часовней, существуя и въ настоящее время. Въ районѣ Шуйскаго погоста упоминаются: деревни «обѣльныхъ крестьянъ «Долгоячна» на Волгожерѣ, съ 4 дворами, дер. на Машозерѣ, деревни подъ названіемъ—сельги, одна Ужасельга. На Машезерѣ былъ мужской монастырь, упраздненный уже въ 18 столѣтіи. Остатки этого монастыря сохранились до настоящаго времени (покачивавшаяся деревянная колокольница безъ крыши и одна монастырская келья)... Не говоримъ уже о старинномъ поселени на Соломани (Соломялахта), гдѣ въ концѣ 16 столѣтія существовалъ монастырь.

Нѣкоторыя деревни за Логмозеромъ существовали уже въ 17 столѣтіи.

Объ озерахъ, рѣкахъ и рѣчкахъ мы уже приводили свѣдѣнія въ VI—VII кн. Извѣстій. По писцовымъ книгамъ 15—16 стол. ловля рыбы въ этихъ озерахъ и рѣчкахъ была сначала безпошлинная; начиная же съ переписи Андрея Лихачева 1566 г. и въ позднѣйшія времена на озера и рѣки былъ положенъ «оброкъ», который брался какъ съ государевыхъ крестьянъ, такъ и съ помѣщичьихъ—«боярщинъ»—Лукинской и Никитинской. Упоминается 10 озеръ съ указаніемъ ихъ длины и ширины и вѣсьмъ рѣчекъ, между ними Вилда, вѣроятно, «Вилга» Лососинница и Нигиница (въ одномъ мѣстѣ она прямо называется Нигижница) вытекающая изъ озера Нигижламы въ верстахъ 10 отъ города по направленію къ Лососинному). Повидимому, эта рѣчка—нынѣшняя Неглинка. Въ упомяну-

тыхъ озерахъ и рѣчкахъ почти круглый годъ производится рыбная ловля «Ловилась всякая рыба и ряпука и мелкая рыба, а въ Лососинницѣ-лососи и торпа во все лѣто».

По писцовымъ книгамъ Никиты Панина, рыба продавалась «прѣзжимъ прасоломъ», или отвозилась по городамъ.

Всѣ эти извѣстія о Шуйскомъ погостѣ, селеніяхъ, входившихъ въ его составъ, его угодыя—важны для тѣхъ, кто интересуется мѣстами, на которыхъ въ началѣ 18 столѣтія возникъ, по манію Петра, сначала Петровскій заводъ, а потомъ и городъ Петрозаводскъ.

Обширное пространство занималъ Шуйскій погостъ въ 16—17 столѣтіяхъ. Въ писцовыхъ книгахъ Петра Воейкова (1616 года), между прочимъ, по поводу неодинаковаго количества сѣна, собираемаго съ каждой «выти», говорится слѣдующее: «Въ томъ погостѣ во многихъ мѣстахъ на Онежскомъ озерѣ деревни стоятъ врознь, промѣжъ ихъ верстъ по 40, по 50, а инде и по 70 и больше, и сѣномъ и вытей для розни верстати не можно, да и крестьяне того погоста сѣнного верстанія сами не похотѣли». Это съ одной стороны. Съ другой стороны мы уже знаемъ, какъ сами олончане охарактеризовали свой край: озера, непроходимыя болота, («зыбучія») щелья, боры—вотъ что служило характеристикою края лѣтъ 300 тому назадъ.

Общій характеръ края, конечно, таковъ и теперь, за исключеніемъ развѣ значительно истребленныхъ лѣсовъ и улучшенныхъ дорожныхъ путей. Съ истребленіемъ лѣсовъ нересыхаютъ болота, рѣчки становятся не такими полноводными. Вслѣдствіе истребленія лѣсовъ и виды ландшафты уже далеко не тѣ, что прежде; едва ли можно было тогда созерцать картину, которая представляется намъ теперь на пути въ Шую или Деревянное; дороги въ настоящемъ смыслѣ тогда не было, были, вѣроятно, тропинки. Видъ на губу (Петрозаводскую) открывался развѣ только съ высокихъ мѣстъ. Недаромъ Великій Преобразователь озабочился построеніемъ башни Петропавловскаго собора, древнѣйшаго зданія въ Петрозаводскѣ, для того, чтобы имѣть возможность видѣть плывущія по озеру суда. Быть можетъ, былъ виденъ «Чертовъ—стулъ», на противоположномъ берегу губы, въ видѣ горы, покрытой дремучимъ боромъ. Ближайшими селеніями къ мѣсту будущаго города были, съ одной стороны, кельи Соломенскаго монастыря, съ другой стороны починскъ, возникшій въ концѣ 17 столѣтія Сулажгорскій, за которымъ открывалась громадная Шуйская долина, древнее русло Онежскаго озера. Въ устьѣ Лососинницы и Неглинки (Нигижницы) вѣроятно, были рыбацкія хижины и водяная мельница. А кругомъ шумѣлъ огромный боръ, на берегу губы, можетъ быть, не разъ стоялъ Великій Петръ, думавшій свою глубокую думу о возникновеніи города, созданіи торговаго движенія о томъ, чтобы была счастлива его родная страна—Россія!

М. Правдинъ.



Н. Θ. Лѣсковъ.

(1871—1915 г.г.).

5-го ноября 1915 г. скончался во цвѣтъ лѣтъ преподаватель Петро-заводскаго духовнаго училища ст. сов. *Николай Теофилактовичъ Лѣсковъ*. Покойный не былъ членомъ «Общества изученія Олонекской губ.» и сто-ялъ совершенно въ сторонѣ отъ его жизни и дѣятельности. Но, не имѣя членскаго званія Н. Θ., за свою сравнительно непродолжительную жизнь, очень не мало и съ большою пользою потрудился въ дѣлѣ изученія Оло-нецкаго края. Труды его въ этомъ отношеніи, удостоившіеся довольно-пестрой оцѣнки со стороны Императорскаго Русскаго Географическаго Общества, не потеряютъ своего значенія на долгое время и для каждаго, изучающаго мѣстный край, особенно въ этнографическомъ отношеніи, представляютъ и цѣнный и въ высокой степени интересный матеріалъ. Поэтому было бы несправедливо не вспомнить на страницахъ «Извѣ-стій» этого полнѣннаго труженика по изученію Олонекскаго края.

Н. Θ. родился 29 октября 1871 г. въ селѣ Святозерѣ Петрозавод-скаго у., въ карельской семьѣ сельскаго священника. Первоначальное об-разование онъ получилъ въ начальной школѣ своего роднаго села, а за-тѣмъ прошесть полную духовную школу,—обучался въ Петрозаводскомъ дух. училищѣ, въ Олонекской дух. семинарии и въ Петроградской дух. академии, которую и окончилъ со степенію кандидата богословія въ 1895 году.

По выходѣ изъ академіи, Н. Θ. всѣ годы своей двадцатилѣтней службы посвятилъ педагогической дѣятельности въ духовной же школѣ. Въ 1896 г. 28 іюня онъ поступаетъ на должность помощника инспектора родной ему дух. семинаріи; въ слѣдующемъ—1897 г. 4 іюня переводится въ Каргопольское дух. училище и преподаетъ латинскій языкъ; въ 1908 г. 17 сентября назначается помощникомъ смотрителя родного ему Петрозаводскаго дух. училища и, наконецъ, въ 1911 г. 12 января переводится на должность преподавателя ариѳметики, географіи и природовѣдѣнія того же училища. Въ этой послѣдней должности Н. Θ., обзаведшійся многочисленной семьей, и пробылъ до конца дней своихъ. Таковъ не сложный формуляръ покойнаго.

При томъ скромномъ положеніи, каковое занималъ Н. Θ., другой на его мѣстѣ, обыкновенный заурядный педагогъ, былъ бы мало замѣтнымъ для общества труженикомъ и совершенно потерялся бы среди другихъ тысячей обывателей и скромныхъ работниковъ на педагогическомъ поприщѣ. Но мать-природа щедро одарила покойнаго Н. Θ.-ча. Обладая тонкимъ наблюдательнымъ умомъ и несомнѣннымъ литературнымъ художественнымъ талантомъ, Н. Θ. не могъ остаться незамѣченнымъ. По словамъ одного изъ его товарищей по академіи, «взгляды покойнаго, всегда чистые и правдивые, глубоконаблюдательная яркая обрисовка явленій жизни невольно обращали на себя вниманіе и создавали общее къ нему уваженіе. Это уваженіе окружало его на всю его жизнь,—со школьной академической скамьи оно сопровождало его и до могилы». ¹⁾ Уваженіе къ покойному Н. Θ. было настолько значительно, что Каргопольское уѣздное земское собраніе, въ сессію 1906 г., избрало его почетнымъ мировымъ судьей; въ слѣдующемъ же 1907 г. онъ избирается отъ гор. Каргополя выборщикомъ для избранія членовъ во II Государственную Думу. Пройти въ Думу Н. Θ. не удалось, и онъ остался въ родной Олоніи все на томъ же скромномъ педагогическомъ поприщѣ, хотя, при несомнѣнномъ ораторскомъ дарованіи, могъ бы съ честью занять мѣсто среди избранниковъ народа.

Какъ педагогъ, Н. Θ. также былъ замѣтнымъ работникомъ. Пишущему эти строки не пришлось служить съ покойнымъ и непосредственно наблюдать его педагогическую дѣятельность. Но многочисленные ученики и нѣкоторые изъ сослуживцевъ покойнаго достаточно ярко охарактеризовали Н. Θ.—ча въ этомъ отношеніи при отпѣваніи и похоронахъ. Нѣтъ основаній предполагать, что при оцѣнкѣ личности и дѣятельности покойнаго педагога всѣ ораторы руководились только извѣстнымъ латинскимъ изреченіемъ: «*de mortuis aut bene aut nihil*». Самый даже тонъ похвалныхъ рѣчей не позволяетъ сомнѣваться въ искренности и правдивости ихъ авторовъ. «Обращаясь къ педагогической дѣятельности почившаго, говоритъ одинъ изъ его товарищей по семинаріи, нельзя не видѣть его бережнаго отношенія къ душѣ учащихся, вниманія къ нуждамъ и запросамъ его души. Всегдашнее деликатное отношеніе его къ учащимся было строго продуманное. Оно происходило изъ его глубокаго убѣжденія въ необходимости именно такого отношенія, какъ имѣющаго значеніе и для учащихся и для окружающей жизни и для свѣтлаго будущаго нашей родины... Будучи широко образованъ, всегда идейно настроенъ и обладая тонкимъ наблюдательнымъ умомъ и добрымъ сердцемъ, Н. Θ. входилъ въ положеніе учащихся и своимъ человѣческимъ къ нимъ отноше-

¹⁾ Олон. Еп. Вѣд. 1915 г. № 35, стр. 697.

немъ пробуждалъ въ нихъ хорошую жизнь». ¹⁾ Бывшіе ученики покойнаго также засвидѣтельствовали, что «Н. Θ. обаяніемъ своей нравственно возвышенной прекрасной личности будилъ въ нихъ лучшія чувства и мысли и зажигалъ въ нихъ святыя порывы къ истинѣ и добру». «Онъ училъ ихъ высокому взгляду на человѣка, на цѣнность его жизни и призывалъ къ вѣрѣ въ общій смыслъ». «И они любили своего любящаго учителя». ²⁾

Одна педагогическая дѣятельность не могла однако удовлетворить одареннаго несомнѣннымъ литературнымъ талантомъ покойнаго Н. Θ-ча. Еще на студенческой скамѣ онъ ищетъ примѣненія своимъ богатымъ силамъ. «Невольно къ литературѣ влечетъ его какая-то невѣдомая сила». Объектомъ своей литературной дѣятельности онъ избираетъ быть и жизнь родного ему карельскаго племени. Н. Θ. совершаетъ, по порученію Отдѣленія Этнографіи при Императорскомъ Географическомъ Обществѣ, три спеціальныя поѣздки «для этнографическихъ наблюденій» надъ *карелами (Олонецкой губерніи)* ³⁾. О результатахъ своихъ изслѣдованій онъ даетъ каждый разъ подробный отчетъ Отдѣленію Этнографіи. Къ сожалѣнію, подробныхъ отчетовъ о первыхъ двухъ командировкахъ намъ не удалось найти, несмотря на поиски во всѣхъ библіотекахъ нашего города. Первая поѣздка совершена была лѣтомъ 1892 года. О ней въ отчетѣ Отдѣленія Этнографіи кратко говорится слѣд.: «въ засѣданіи 23 октября 1892 г. Н. Θ. Лѣсковъ, совершившій по порученію Отдѣленія, поѣздку въ Петрозаводскій уѣздъ, сообщилъ свои интересныя наблюденія надъ бытомъ кареловъ той мѣстности, еще не подвергшейся этнографическому изслѣдованію; представленныя свѣдѣнія свидѣтельствуютъ, что среди этой народности до сихъ поръ сохранилось еще много своеобразнаго, много остатковъ глубокой старины, уцѣлѣвшей въ видѣ суевѣрій и предразсудковъ, сопровождающихъ главнѣйшіе обряды—крестины, свадьбу и погребеніе—и наполняющихъ собою всю повседневную жизнь кареляка; остатки старины, своеобразныя особенности быта и изученіе языка дѣлаютъ дальнѣйшее изслѣдованіе этой народности весьма желательнымъ». ⁴⁾

Вторая поѣздка, тоже по порученію Отдѣленія Этнографіи, предпринята была Н. Θ—мъ лѣтомъ 1893 г. къ кареламъ Петрозаводскаго и Олонецкаго уѣздовъ и Сердобольскаго уѣзда Выборгской губерніи. Какъ видно изъ отчета Отдѣленія, онъ «привезъ богатый матеріалъ для знакомства съ памятниками народнаго творчества и для діалектологии посѣщенныхъ мѣстностей». ⁵⁾ «Въ числѣ собранныхъ матеріаловъ были: сказки, загадки, пословицы, легенды, сказанія о кладяхъ, о литовцахъ, заговоры, свадебныя и погребальныя причитанія, толкованія сновъ, собственныя имена, примѣты, духовныя стихи, дѣтскія пѣсенки и пѣсни, по содержанію приближающіяся къ поэмамъ». ⁶⁾ «Въ сообщеніи своемъ» о поѣздкѣ, сдѣланномъ Отдѣленію Этнографіи 26 ноября, Н. Θ. «подробно

¹⁾ Олон. Еп. Вѣд. 1915 г. № 33, стр. 641.

²⁾ Тамъ же — № 34, стр. 671.

³⁾ Экскурсанту выдавалось Отдѣленіемъ по 75 р. на поѣздку.

⁴⁾ Отчетъ Имп. Рус. Гесгр. О—ва за 1892 г. стр. 43. Объ этой же поѣздкѣ упоминается также на стр. 49 и 51.

⁵⁾ Отчетъ за 1893 г. стр. 19.

⁶⁾ Тамъ же, стр. 41—42.

также остановился на изложеніи наблюденій надъ воспитаніемъ у кореловъ дѣтей». ¹⁾

Третью командировку Н. Θ. совершилъ лѣтомъ 1894 года. На этотъ разъ покойный изслѣдователь избираетъ для своихъ наблюденій «Чудской край» Лодейнопольскаго уѣзда, мѣстность, расположенную преимущественно по р. Ояти, гдѣ жила и живетъ понынѣ «бѣлоглазая чудь». ²⁾ Какъ видно изъ отчета, прочитаннаго въ засѣданіи 18 ноября 1894 г., Н. Θ. прожилъ въ Чудскомъ краѣ почти все лѣто, съ іюля мѣсяца и до половины августа, и за это время успѣлъ посѣтить много деревень, въ отчетѣ названы 48 деревень—расположившихся въ большинствѣ случаевъ по теченію р. Ояти или недалеко въ сторонѣ отъ нея.—въ уѣздѣ Лодейнопольскомъ и отчасти Тихвинскомъ Новгородской губ. Во время этихъ странствованій онъ успѣлъ записать: 1) сто слишкомъ загадокъ, 2) причитанья свадебныя и похоронныя, 3) нѣсколько пѣсенъ, правда, по словамъ самаго изслѣдователя, не представляющихъ особаго интереса по своему содержанію, 4) нѣсколько заговоровъ, 5) сдѣлалъ описаніе нѣкоторыхъ мѣстныхъ обычаевъ и 6) записалъ, «насколько позволяло время и его умѣнье», «грамматическія особенности чудскаго языка». ³⁾ Въ отчетѣ содержится не просто только сухой перечень того, что покойный сдѣлалъ за время своей командировки. Большая часть его отведена описанію весьма любопытнаго житія—бытія лодейнопольскихъ дворянъ, помѣщиковъ, нѣкогда державшихъ въ своихъ рукахъ мѣстное населеніе, но послѣ 19-го февраля, когда «порвалась цѣль великая», не сумѣвшихъ приспособиться къ новымъ условіямъ жизни и постепенно превратившихся въ неграмотныхъ, невѣжественныхъ и даже не сознающихъ потребности выйти изъ такого положенія крестьянъ-мужиковъ, хотя горделиво и величающихъ себя «боярами» и владѣющихъ довольно большими участками земли. Эта часть отчета и теперь читается съ большимъ интересомъ и имѣетъ форму художественнаго литературнаго разсказа. ⁴⁾

Труды Н. Θ.—ча по этнографіи Олонецкаго края нашли себѣ довольно лестную оцѣнку со стороны Отдѣленія Этнографіи Импер. Русск. Географич. Общества. «Избранная Отдѣленіемъ коммиссія для присужденія медалей признала полезнымъ поощрить Н. Θ. Лѣскова, за этнографическія изслѣдованія его, по порученію Отдѣленія, среди кореловъ Олонецкой губерніи», на основаніи отзыва предсѣдательствующаго В. И. Ламанскаго, «присужденіемъ серебряной медали» съ надписью «за полезные труды», ⁵⁾ каковое опредѣленіе и было утверждено Совѣтомъ Общества въ засѣданіи 18 января 1893 года. ⁶⁾

Богатый матеріалъ, собранный Н. Θ. во время его экскурсій по Олоніи, былъ имъ использованъ въ многочисленныхъ статьяхъ этнографическаго содержанія преимущественно, напечатанныхъ въ журналѣ «Живая Старина» подъ ред. В. И. Ламанскаго.

Но кромѣ того Н. Θ. пробуетъ свои силы и въ беллетристикѣ. О первыхъ шагахъ его дѣятельности въ этомъ направленіи мы можемъ почерпнуть любопытныя свѣдѣнія изъ статьи покойнаго редактора «Ис-

¹⁾ Тамъ же, стр. 42. Объ этой поѣздкѣ см. на стр. 48--49.

²⁾ Отчетъ за 1894 г стр. 31 и 50.

³⁾ Отчетъ о поѣздкѣ, «Живая Старина» 1895 г. № 1. стр. 5.

⁴⁾ Тамъ же, стр. 6—10.

⁵⁾ Отчетъ Импер. Рус. Геогр. О—ва за 1893 г. Приложение, стр. 11.

⁶⁾ Тотъ же отчетъ, стр. 55 и 59.

торического Вѣстника» С. Н. Шубинскаго «Маленькое объясненіе». ¹⁾ На литературномъ поприщѣ Н. О. выступилъ въ январѣ 1893 года съ разсказомъ: «Двѣ рѣпины» за подписью «Н. О. Лѣсковъ», снеся свою рукопись въ редакцію «Историч. Вѣст.». Разсказъ редактору понравился. С. Н. Шубинскій, объяснивъ при свиданіи Н. О. -чу, что охотно готовъ помѣстить разсказъ въ редактируемомъ имъ журналѣ, вмѣстѣ съ тѣмъ указалъ на неудобное для него совпаденіе фамиліи съ извѣстнымъ писателемъ Николаемъ Семеновичемъ Лѣсковымъ и посовѣтовалъ напечатать разсказъ, подписавъ его лишь инициалами, на что авторъ безпрекословно согласился. Разсказъ этотъ появился въ іюньской книжкѣ журнала за 1893 г. Вскорѣ затѣмъ Н. О. принесъ С. Н.—чу новую статью: «Умеръ натуральной смертію», «которая была написана еще лучше первой». «Мнѣ было жаль, говоритъ С. Н. Шубинскій, обезличивать молодого, способнаго писателя, такъ прекрасно начинавшаго свою научную и литературную дѣятельность, и уговаривать его опять отказаться отъ своей фамиліи только потому, что она одинакова съ фамиліей заслуженнаго литератора». И подѣ разсказомъ оставлена была дѣйствительная фамилія автора: «Н. О. Лѣсковъ». Появленіе въ печати талантливо написаннаго разсказа подѣ фамиліей «Лѣсковъ» подало поводъ неумѣреннымъ почитателямъ извѣстнаго литератора Н. С. Лѣскова выступить въ газетахъ «Недѣля» и «Русская жизнь» «во имя защиты якобы поправаго фамильнаго права Н. С. Лѣскова», «обвинять С. Н. Шубинскаго въ безтактности, мистификаціи и даже фальсификаціи и любезно преподавать ему указанія, какъ онъ долженъ обращаться съ сотрудниками». С. Н. «изъ деликатности» обратился съ письмомъ къ Н. С. Лѣскову «съ недоумѣніемъ относительно его однофамильца», на которое «Н. С. отвѣтилъ, что ему до этого нѣтъ никакого дѣла, и что онъ удивляется, почему С. Н. отказываетъ его однофамильцу въ томъ, на что онъ имѣетъ право». Послѣ этого С. Н.—мъ данъ былъ должный отвѣтъ непрошенымъ защитникамъ знаменитаго писателя. Инцидентъ былъ исчерпанъ, а Н. О. сталъ подписывать свои разсказы: «Н. О. Лѣсковъ-Корельскій». Содержаніе разсказовъ взято изъ столь знакомой покойному жизни карель. Написанные живо и увлекательно и проникнутые любовью къ забытымъ матеріально и духовно, его разсказы и до сего времени не утратили интереса.

Большая часть литературныхъ трудовъ Н. О. относится къ его молодымъ годамъ. По поступленіи на педагогическую службу, покойный рѣже отдаетъ свои досуги литературной дѣятельности. Но онъ не переставалъ и тогда интересоваться роднымъ краемъ и его прошлымъ. Н. О. собралъ много матеріала по исторіи Каргопольскаго края и его «древностей церковныхъ». Къ сожалѣнію, этотъ цѣнный матеріалъ такъ и остался необработаннымъ. Еще больше цѣннаго матеріала собрано было покойнымъ къ 100-лѣтнему юбилею Петрозаводскаго духовнаго училища. На этомъ юбилѣѣ Н. О. выступилъ съ блестящей, художественно составленной рѣчью, талантливо описавъ въ ней «былые дни» родного ему училища. Очень жаль будетъ, если этотъ большой и цѣнный трудъ не увидитъ свѣта.

И какъ жаль вообще, что судьбѣ угодно было такъ преждевременно порвать жизнь этого талантливаго изслѣдователя Олонецкаго края. ²⁾

¹⁾ Историч. Вѣстн. 1891 г. май, стр. 590—591.

²⁾ Настоящій очеркъ составленъ глав. обр. на основаніи матеріаловъ, любезно предоставленныхъ въ мое распоряженіе А. О. Шидловскимъ, прот. Н. К. Чуковымъ и сыномъ покойнаго А. Н. Лѣсковымъ, за что приношу имъ глубокую благодарность.

Списокъ печатныхъ трудовъ Н. О—ча:

1. О влияніи карельскаго языка на русскій въ предѣлахъ Олонецкой губ. «Живая старина», 1892 г., в. 4, отд. II.
2. Докладъ о поѣздкѣ въ Олонецкую губ. лѣтомъ 1892 г. «Живая ст.», 1892 г. в. 3, отд. V, стр. 432—436.
3. Представленія кореляковъ о нечистой силѣ. «Жив. ст.» 1893 г., в. 3., отд. V.
4. Пословицы корельскія. «Жив. ст.» 1893 г. в. 4, отд. II.
5. Корельская пѣсня. «Жив. ст.» 1893 г., в. 4, отд. II.
6. Загадки корель Олонецкой губ. «Жив. ст.» 1893 г., в. 4, отд. II.
7. Двѣ рѣпины. Страничка изъ путешествія по нашему сѣверу. «Историч. Вѣстн.» 1893 г. кн. 6.
8. Отчетъ о поѣздкѣ къ олонецкимъ корелямъ лѣтомъ 1893 г. «Жив. ст.» 1894 г. IV, № 1. стр. 19—31. (Съ примѣчаніемъ редакц. В. И. Ламанскаго).
9. Пастухъ и дьяволъ. «Жив. ст.» 1894 г., в. 2, отд. II.
10. Святки въ Корелѣ. «Жив. ст.» 1894 г., в. 2, отд. II.
11. Шутъ Григорій. «Жив. ст.» 1894 г. в. 2, отд. II.
12. Мудрый Маччи. «Жив. ст.» 1894 г. в. 2, отд. II.
13. Корельская свадьба. «Жив. ст.» 1894 г. в. 3—4, отд. II. стр. 499—511.
14. Погребальныя обряды кореляковъ. «Жив. ст.» 1894 г. в. 3—4, отд. II.
15. «Віандуйдъ» (Время отъ кануна Иванова дня до Петрова). «Жив. ст.» 1894 г., в. 3—4, отд. II.
16. «Умеръ натуральной смертію». «Историч. Вѣстн.» 1894 г. LV, кн. 3.
17. Отчетъ о поѣздкѣ въ Чудской край лѣтомъ 1894 г. «Жив. ст.» 1895 г. № 1, стр. 1—13.
18. Поѣздка въ Корелу. «Жив. ст.» 1895 г. в. 3—4, отд. I. стр. 279—297.
19. Катти и Матти. «Истор. Вѣстн.» 1895 г. LX, кн. 6.
20. Письмо Н. Лѣксва о происхожденіи названія Каргополь. «Жив. ст.» 1902 г. в. I. отд. V. ¹⁾

В. Крыловъ.

Критика и библіографія.

Кинешемскій календарь—ежегодникъ. Изд. Кинешем. у земства. Годъ изданія 10—11 й, ц. 35 коп. Со многими рисунками.

Эта книга, какъ показываетъ самое названіе, состоитъ изъ 2-хъ частей:—изъ календаря и ежегодника. Интереснѣе, конечно, вторая часть. Ежегодникъ имѣетъ 4 отдѣла. Отд. 1-й занятъ полностью статей М. К. Казанскаго «50-лѣтній юбилей земства». Очеркъ—обстоятельно и живо составленный, читающійся съ большимъ интересомъ. Остальные 3 отдѣла даютъ довольно подробную картину дѣятельности уѣзднаго земства за 1914 годъ по народному образованію, медицинѣ, агрономіи, скотоводству и т. д. Кромѣ того, есть нѣсколько статей по исторіи мѣстнаго края, а также имѣющихъ отношеніе къ нынѣшней великой войнѣ. Книга издана хорошо. Рисунки исполнены прекрасно. Л.

¹⁾ Этотъ списокъ, конечно, не можетъ считаться полнымъ. В. К.

Библиографическій указатель литературы, имѣющей отношеніе къ Европейскому Сѣверу (съ 1 января 1915 г.)

Пути Сообщенія.

420. Обь-Бѣломорская желѣзная дорога. „Изв. Арх. О-ва Изуч. Р. С.“, 1915 г., № 6, стр. 191.
421. Сооруженіе средней части Мурманской желѣзной дороги. „Изв. Арх. О-ва Изуч. Р. С.“, 1915 г., № 6, стр. 192.
422. „Изнанка единственнаго сѣвернаго пути.. (Письмо изъ Парижа). М. де-Виттъ. „Арх.“, 1915 г., № 137.
423. Развитіе Сѣвера (О путяхъ сообщенія). А. Жилинскій. „Арх.“, 1915 г., № 137.
424. Къ борьбѣ со штормами въ Архангельскѣ. А. Малаховъ. „Архангельскъ“ 1915 г., № 138.
425. Къ вопросу объ осуществленіи Оного-Бѣломорскаго воднаго пути. А. Ф. Шидловскій. (Свѣдѣнія, сообщенныя А. Ф. Шидловскимъ въ дополненіе къ своему докладу „Оного-Бѣломорскій еодный путь; его государственное и экономическое значеніе“, въ особомъ совѣщаніи при совѣтѣ Всероссійской С.-Хозяйственной палатѣ). „Сѣв. Утро“, 1915 г., № 138, 139.
426. Мурманское пароходство. А. Жилинскій, „Архангельскъ“, 1916 г., № 139.
427. Пароходное сообщеніе Архангельскъ-Вологда. „Архангельскъ“, 1915 г., № 139.
428. На сѣверной Двинѣ. (О небываломъ грузовомъ оживленіи на этой рѣкѣ). „Сѣв. Утро“, 1915 г., № 141.
429. Пароходныя пристани въ Шенкурскѣ. „Архангельскъ“, 1915 г., № 141.
430. Опасная мель, (замѣтка объ увеличеніи мели, образовавшейся на Двинѣ, у Мосѣева острова, съ южной стороны). „Сѣв. Утро“, 1915 г., № 142.
431. Сѣверная полярная желѣзная дорога. „Сѣв. Утро“, 1915 г., № 143.
432. Мелководье на р. Курополкѣ. „Сѣв. Утро“, 1915 г., № 144.
433. „Внутренніе водные пути.“ „Архангельскъ“, 1915 г., № 144.
434. Къ сооруженію желѣзно-дорожной вѣтки „Котласъ-Вычегда“. Архангельскъ, 1915 г., № 144.
435. Ст. Плесецкая. (Корресп. о плохомъ состояніи петроградскаго почтоваго тракта въ Арханг. губерніи). А. К—а. „Сѣв. Утро“, 1915 г., № 144.
436. Внутренніе водные пути. „Сѣв. Утро“ 1915 г., № 145.
437. Ходатайство объ отдачѣ земли для устройства верфи. „Архангельскъ“. 1915 г., № 146.
438. На Сѣверной Двинѣ. (О соединеніи С. Двины съ Волгой). „Архангельскъ“ 1915 г., № 147.
439. Лошади для Мурманской желѣзной дороги. „Сѣв. Утро“, 1915 г., № 150.
440. Наши дороги и бездорожье. „Архангельскъ“ 1915 г., № 151.
441. Загруженность желѣзныхъ дорогъ „Сѣв. Утро“. 1915 г., № 152.
442. Высочайшій указъ о занятіи земель въ Каргопольскомъ уѣздѣ, Олон. губ. и Онежскомъ, Холмогорскомъ, Архангельскомъ, Архангельской губ. для переустройства узко-колейной линии Няндома-Архангельскъ въ нормальную. „Сѣв. Утро“. 1915 г., № 153.
443. Рейсъ къ устьямъ рѣкъ Оби и Енисея. „Сѣв. Утро“. 1915 г., № 153.
444. Пассажирское сообщеніе Архангельска съ Англіей. „Сѣв. Утро“. 1915 г., № 153.
445. Соловецкіе пароходы. „Сѣв. Утро“ 1915 г., № 153.
446. Перешивка пути Няндома-Архангельскъ. „Сѣв. Утро“. 1915 г., № 154.
447. Пропускная способность Сѣверныхъ желѣзныхъ доро гъ. „Сѣв. Утро“. 1915 г., № 154.
448. Обмелѣніе Сѣверной Двины. „Архангельскъ“, 1915 г., № 154.
449. Прямое водное сообщеніе между бассейнами Волги и Сѣверной Двины. „Архангельскъ“, 1915 г., № 155.
450. Высочайшій указъ объ отчужденіи или впаденіи земель въ предѣлахъ Кемскаго и Александровскаго уѣздовъ Архангельской губ. для сооруженія желѣзнодорожной линии отъ Сорочкой бухты на Бѣломъ морѣ, въ направленіи на г. Кемь и съ Канда-лакшу до Семеновской бухты Кольскаго залива. „Сѣв. Утро“. 1915 г., № 155.
451. А. Ж. Неиспользованный путь (о грузовомъ пути по берегу Поморья). „Архангельскъ“. 1915 г., № 155.
452. Дорога Мезень-Архангельскъ. „Архангельскъ“. 1915 г., № 155.
453. А. Ж. Мурманское пароходство. „Архангельскъ“. 1915 г., № 157.
454. Отправка грузовъ изъ Архангельска. „Архангельскъ“. 1915 г., № 157.
455. Мелководіе Вачи. „Архангельскъ“. 1915 г., № 157.
456. Архангельскъ-Сибирь (о ходатайствѣ земствъ Вологодской губ. о соединеніи непрерывнымъ воднымъ путемъ Архангельска съ Сибирью черезъ Сѣв. Двину, Вычегду, Печору и Обь). „Сѣв. Утро“, 1915 г., № 157.
457. Новый путь (Ходатайство, возбужденное Арх-скимъ купеческимъ о-вомъ о возобновленіи пути между Архангельскомъ и Мезенью, въ направленіи

- Сояна-Лодья). „Сѣв. Утро“. 1915 г., № 158.
458. Новая дорога (Сообщение о томъ, что комиссия о новыхъ желѣзныхъ дорогахъ въ засѣданіи 11-го іюля признала желательнымъ сооруженіе новой ж.-д. линіи, имѣющей цѣлью разгрузить магистраль Обухово-Вологда-Вятка). „Сѣв. Утро“. 1915 г., № 159.
459. А. Я. К. Онего-Бѣломорскій водный путь. „Изв. Арханг.“ О-ва Изуч. Русс. Сѣв“. 1915 г., № 6, стр. 162.
460. Онего-Бѣломорскій путь. „Сѣв. Утро“. 1915 г., № 160.
461. И. К. О Мурманскомъ пароходствѣ. „Сѣв. Утро“. 1915 г., № 161.
462. А. Д. Дорога Мезень-Архангельскъ. „Архангельскъ“ 1915 г., № 161.
463. В. Г. Кратчайшій путь къ морю. „Архангельскъ“. 1915 г., № 162.
464. Пароходство по рѣкѣ Печорѣ. „Сѣв. Утро“. 1915 г., № 162.
465. Усиленіе дѣятельности Сѣверныхъ портовъ. „Архангельскъ“. 1915 г., № 162.
466. Законопроектъ въ канцеляріи Государственной Думы, внесенные Министромъ Путей „Сообщения объ ассигнованіи кредита на работы по постройкѣ ж.-д. линіи отъ Петрозаводска до Сороцкой бухты на Бѣломъ морѣ, а также на работы по устройству 2-го пути на участкѣ Званка—Обухово, Сѣверныхъ желѣзныхъ дорогъ. „Сѣв. Утро“. 1915 г., № 163.
467. Дороговизна и Сѣверное пароходное Общество. „Сѣв. Утро“. 1915 г., № 161.
468. А. Килинскій. „Старая Пѣсня“. (Замѣтка о коммерческомъ портѣ на Мурманѣ. „Архангельскъ“. 1915 г., № 161.
469. Сѣверные порты. „Сѣв. Утро“. 1915 г., № 165.
470. Дорога Мезень—Архангельскъ. „Архангельскъ“. 1915 г., № 167.
471. Рейсы на Новую землю. „Сѣв. Утро“. 1915 г., № 167.
472. Мурманское пароходство. „Арх“. 1915 г., № 108.
- ✓ 473. Пароходное сообщеніе съ Вологдой. „Сѣв. Утро“. 1915 г., № 168.
474. Военное управленіе въ Архангельскомъ портѣ. „Сѣв. Утро“. 1915 г., № 169.
475. Перегруженіе городской станціи желѣзной дороги (въ Арх.). „Сѣв. Утро“. 1915 г., № 170.
476. Финская артель рабочихъ (на Мурманѣ). „Сѣв. Утро“. 1915 г., № 172.
477. На пароходахъ акціонернаго общества (предостереженіе). „Сѣв. Утро“. 1915 г., № 172.
478. Опасная мель (къ югу отъ Мсѣева острова). „Сѣв. Утро“. 1915 г., № 172.
479. А. Килинскій. Наши пароходства. „Архангельскъ“ 1915 г., № 173.
480. Черезъ Карское море. (Экспедиція транспорта баржей, груженыхъ сибирскими масломъ, пенькой и коноплей). „Сѣв. Утро“. 1915 г., № 173.
481. Сообщеніе съ Пертоминскимъ монастыремъ (Мурманскимъ пароходствомъ). „Сѣв. Утро“. 1915 г., № 174.
482. Въ Арх. легкомъ рѣчнымъ плавъ (измѣненіе расписанія рейсовъ). „Сѣв. Утро“. 1915 г., № 176.
483. Сообщеніе съ Никельскимъ монастыремъ. „Сѣв. Утро“. 1915 г., № 179.
484. Путь Чекуево-Обозерская (о неудобствахъ пути). „Сѣв. Утро“. 1915 г., № 180.
485. Дорога Мезень-Архангельскъ. „Архангельскъ“ 1915 г., № 183.
486. Порядки на пароходахъ Мурманскаго товарищества (о содержаніи буфета). „Сѣв. Утро“. 1915 г., № 183.
487. Рокачевскій Обыкновенная исторія (по поводу переустройства Арх. жел. дор.). „Сѣв. Утро“. 1915 г., № 183.
488. Справедливъ-ли? (объ увеличеніи содержанія служащимъ мастеровымъ и рабочимъ линіи Архангельск-Вологда). „Сѣв. Утро“. 1915 г., № 183.
489. Поморы и Мурманское пароходство. „Архангельскъ“ 1915 г., № 181.
490. На Мурманѣ. (Поездка инж. техн. для изученія морскаго промысла). „Архангельскъ“ 1915 г., № 185.
491. Совѣщаніе о страхованіи судовыхъ командъ. „Архангельскъ“ 1915 г., № 186.
492. Пароходы Акціонернаго О-ва. „Архангельскъ“ 1915 г., № 186.
493. На Мурманѣ. (О морскомъ промыслѣ). „Архангельскъ“ 1915 г., № 186.
494. Соглашеніе съ Мурманскимъ пароходствомъ (по вопросу объ арендованіи участка береговой полосы). „Сѣв. Утро“. 1915 г., № 187.
495. Сѣверное Пароходное Общество. (Объ уступкѣ въ аренду смежныхъ съ пристанью пароходства участковъ). „Сѣв. Утро“. 1915 г., № 187.
- ✓ 496. Водное сообщеніе съ Вологдой. „Сѣв. Утро“. 1915 г., № 188.
497. Еще о злосчастной мели. „Сѣв. Утро“ 1915 г., № 188.
498. Бѣлморская биржевая артель. „Сѣв. Утро“. 1915 г., № 190.
499. Мелководье (Сообщеніе изъ Великаго Устюга о затруднительномъ пароходномъ сообщеніи съ Вологдой, въ случаю мелководья). „Сѣв. Утро“ 1915 г., № 191.
500. Рабочіе на Мурманской дорогѣ. (Сообщеніе, что съ наступленіемъ холоднаго времени рабочіе отправляются по домамъ). „Сѣв. Утро“. 1915 г., № 194.
501. На Мурманскую дорогу (отправка продовольствія для рабочихъ). „Сѣв. Утро“. 1915 г., № 194.
502. Новый портъ и новыя желѣзныя дороги. „Сѣв. Утро“. 1915 г., № 194.

503. Новый портъ и новая жел. дор. «Архангельскъ». 1915 г., № 194.
504. Опасная мель (Объ ограждении мели у Мосъева острова въхами) „Сѣв. Утро“. 1915 г., № 195.
505. Новое хозяйство (Сообщается, что художникъ А. А. Борисовъ, получивъ разрѣшеніе на производство изысканій ж.-д. линии Котласъ-Сорока, обратился вновь къ мин. Пут. Сообщ. съ ход. тайствомъ о разрѣше ии производства изысканій линии Котласъ-Объ). „Сѣв. Утро“. 1915 г., № 196.
506. Забытый Вѣломорскій каналъ. „Сѣв. Утро“. 1915 г., № 196.
507. О пароходномъ обществѣ. „Архангельскъ“ 1915 г., № 197.
508. Экспортъ и импортъ Архангельскаго порта. „Сѣв. Утро“. 1915 г., № 197.
509. Цигломинская гавань (Указывается на берегъ Чернымъ Мысомъ, противъ д. Цигломени, какъ на мѣсто удобное для устройствъ гавани съ пристанью для разгрузки 10-ти пароходовъ). „Сѣв. Утро“. 1915 г., № 200.
510. Сообщение съ г. Пинегой. „Сѣв. Утро“. 1915 г., № 203.
511. Сѣверный морской путь. „Сѣв. Утро“. 1912 г., № 202 и 203.
512. Портъ въ Сорокъ. „Арх. 1915 г., № 204.
513. Аванпортъ. (о значеніи Сѣвера). „Сѣв. Утро“. 1915 г., № 204.
514. Полярная желѣзная дорога. „Архангельскъ“. 1915 г., № 208.
515. А. А. К. Перспективы Поморья. (Значенія для П. ж. д.). „Архангельскъ“. 1915 г., № 209.
516. Развитие Архангельскаго порта и его значеніе. (Историческая справка). „Сѣв. Утро“ 1915 г., № 209. 22/IX.
517. Неудобное расписание пароходныхъ рейсовъ для сообщения съ Бакарицей. „Сѣв. Утро“. 1915 г., № 210. 23/IX.
518. Объ учрежденіи временнаго военнаго управления Архангельскимъ портомъ и прилегающими желѣзными дорогами. „Сѣв. Утро“. 1915 г., № 210. 23/IX.
519. Ассигнованіе Архангельскому порту 180, 000 р.—на расширение мастерскихъ. „Сѣв. Утро“. 1915 г., № 213/IX.
520. Итоги. „Навигации“. „Архангельскъ“. 1915 г., № 211.
521. Штермъ на Двинѣ и его послѣдствія. „Сѣв. Утро“. 1915 г., № 213. 26/IX.
522. Особое совѣщаніе по перевозкамъ (Докладъ объ организаціи водныхъ перевозокъ изъ Архангельска въ 1916 году.) „Сѣв. Утро“. 1915 г., № 213, 26/IX.
523. Особое совѣщаніе по перевозкамъ (Обсужденіе вопроса объ организаціи водныхъ перевозокъ изъ Архангельска до С. Двины въ 1916 г.). „Сѣв. Утро“. 1915 г., 27/IX № 124.
524. Къ разгрузкѣ Архангельскаго порта. „Сѣв. Утро“. 1915 г., № 215.
525. 1-е засѣданіе Комиссіи по желѣзнодорожнымъ вопросамъ 17 окт. 1915 г., (Объ—Вѣломорская жел. дор.). „Извѣстія Арх. О—ва Изуч. Русск. Сѣв. 1915 г., № 11, стр. 425.
526. Ф. Яковлевъ. Рѣка Пинега. „Извѣстія Арх. О—ва Изуч. Русск. Сѣв.“ 1915 г., № 11, стр. 415.
527. Къ Дѣятельности Архангельскаго порта. „Архангельскъ“. 1915 г., № 216.
528. Въ Мурманскомъ п.-рѣ. „Сѣв. Утро“. 1915 г., № 217.
529. Къ замерзанію рѣкъ (Калги и Мезени). „Сѣв. Утро“. 1915 г., № 218.
530. Корреспонденція изъ г. Онеги Арх. губ. (о неблагоустройствѣ почтоваго тракта Онега—Обозерская). „Сѣв. Утро“. 1915 г., № 220.
531. Кооперативная флотилія Ванискаго союза смолокурныхъ артелей. „Сѣв. Утро“. 1915 г., № 221.
532. Къ закрытію навигаціи по Вагѣ. „Сѣв. Утро“. 1915 г., № 221.
533. Заказъ для Мурманской желѣзной дороги. „Сѣв. Утро“. 1915 г., № 221.
534. Новый врачъ для Мурманскій желѣзной дороги. „Сѣв. Утро“. 1915 г., № 221.
535. Рейсъ Карское море—Англія. „Архангельскъ“. 1915 г., № 221.
536. Бор. . . Отчужденіе земли подъ желѣзную дорогу. „Архангельскъ“. 1915 г., № 222.
537. Новый Начальникъ Сѣверныхъ желѣзныхъ дорогъ. „Сѣв. Утро“. 1915 г., № 223.
538. Къ постройкѣ желѣзн.—дорожн. линии Сорока-Кандакаша. „Архангельскъ“. 1915 г., № 223.
539. Бараки для рабочихъ Мурманской дороги. „Арх“. 1915 г., № 223.
540. П. Ж. Продовольственный вопросъ и Мурманская ж. д. „Архангельскъ“. 1915 г., № 224.
541. Въ баракѣ № 1 Мурманской желѣзной дороги. „Сѣв. Утро“. 1915 г., № 225.
542. О вывозѣ грузовъ изъ Котласа. „Арх. 1915 г., № 226.
543. Самолѣтъ. Зброшенная дорога (грунтовая дорога Тундра—Холмогоры). „Сѣв. Утро“, 1915 г., № 228.
544. Къ прекращенію навигаціи. „Сѣверное Утро“. 1915 г., № 229.
545. Ассигнованіе Архангельскому порту. „Сѣв. Утро“. 1915 г., № 231.
546. Дорога Тундра—Холмогоры. „Сѣв. Утро“. 1915 г., № 232.
547. „Новое Время“ и Великій сѣверный путь. „Арх“. 1915 г., № 232.
548. Къ окончанію навигаціи. „Арх“. 1915 г., № 232.
549. Осмотръ Маринской системы. „Сѣв. Утро“. 1915 г., № 233.
550. Ширококолейная ж. д. Вологда—Няндомъ. „Арх“. 1915 г., № 234.

551. Желѣзная дорога. (Объ организации городской станции въ Петрозаводскѣ). „Арх“. 1915 г., № 235.
552. Описаніе Онежскаго порта. „Сѣв. Утро“. 1915 г., № 236.
553. З. Кратчайшій путь къ морю (Бѣлому). „Арх“. 1915 г., № 238.
554. Въ Русско—Восточномъ Азіатскомъ о—вѣ (Арх.). „Сѣв. Утро“. 1915 г., № 238.
555. Шенкурскій трактатъ. „Арх. 1915 г., № 238.
556. Организация водныхъ перевозокъ по р. Сѣв. Двинѣ. „Сѣв. Утро“ 1915 г., № 239.
557. Переправка черезъ Сѣв. Двину. „Архангельскъ“. 1915 г., № 241.
- ✓ 558. К—ва. Открытіе широкой колеи Вологда—Няндомы. „Сѣв. Утро“. 1915 г., № 241.
- ✓ 559. Къ движению поѣздовъ на участкѣ Вологда—Няндомы. „Сѣв. Утро“. 1915 г., № 243.
560. Переправа черезъ рѣку Сѣверную Двину. „Сѣв. Утро“. 1915 г., № 243.
561. Ст. Плесецкая Сѣв. ж.—д. № корресп. „Сѣв. Утро“. 1915 г., № 245.
562. В. Р. Тяжелое положеніе рабочихъ. (На желѣзнодорожной станции Плесецкая). „Сѣв. Утро“. 1915 г., № 246.
563. Сообщение Архангельскъ—Нью—Йоркъ. —„Архангельскъ“. 1915 г., № 246.
564. Сѣверный путь. (Сообщеніе объ интересѣ Англійской печати и о—ва къ проекту торговыхъ сношеній между Англійей, Норвегіей и Сибирью морскимъ путемъ черезъ Карское море). „Сѣв. Утро“. 1915 г., № 247.
565. Въ баракѣ № 2 Мурманской ж. д. (антисанитарное состояніе барака) „Сѣв. Утро“. 1915 г., № 252.
566. Почта и земская станція. (Сообщ. изъ Красноборска, Печор. у.). „Арх“. 1915 г., № 252.
567. Мостъ черезъ рѣку Сѣв. Двину. Сѣв. Утро“. 1915 г., № 254.
568. П. Ж. Дешевая водная энергія. (оз.—
- „Золотницкаго“ и р. „Лаи“. Арх“ 1915 г., № 254.
569. Пароходныя сообщенія „Архангельскъ“. 1915 г., № 256.
570. Законопроекты о пароходныхъ сообщенияхъ. „Сѣв. Утро“. 1915 г., № 257.
571. Канадцы съ Мурманъ. (Сообщеніе о прибытіи въ Архангельскъ съ постройки Мурманской ж. д. трехъ англичанъ—рабочихъ канадцевъ, съ донесеніемъ о положеніи рабочихъ канадцевъ на Мурманѣ). „Сѣв. Утро“. 1915 г., № 259.
572. Мурманская желѣзная дорога. „Архангельскъ“. 1915 г., № 259.
573. Областной сѣздъ судовладельцевъ. „Архангельскъ“. 1915 г., № 262.
574. Желѣзнодорожные порядки. Сѣв. Утро“. 1915 г., № 264.
575. Мурманская желѣзная дорога. „Архангельскъ“. 1915 г., № 294.
576. Докладъ о Сѣверномъ морскомъ пути. „Сѣв. Утро“. 1915 г., № 267.
577. Обь—Бѣломорская желѣзная дорога. „Архангельскъ“. 1915 г., № 270.
578. Къ постройкѣ желѣзнодорожной линіи „Экономія“. „Сѣв. Утро“. 1915 г., № 280.
579. Возвращеніе А. Ф. Трепова въ Петроградъ изъ поѣздки по сѣвернымъ дорогамъ. „Сѣв. Утро“. 1915 г., № 283.
580. Соединеніе Бѣлаго моря съ Маріинской системой. „Архангельскъ“. 1915 г., № 284.
581. Маріинскій путь. „Сѣверное Утро“, 1915 г., № 286.
582. Пассажиры. По желѣзной дорогѣ. (Путевыя замѣтки). „Сѣв. Утро“. 1915 г., № 286.
583. На сѣверныхъ желѣзныхъ дорогахъ. „Архангельскъ“. 1915 г., № 289.
584. Онежскій портъ. „Изв. Арх.“ О—ва Изуч. Р. С.“ 1915 г., № 12, стр. 456.
585. Пароходное сообщеніе по Бѣлому морю и Сѣверному Ледовитому океану. „Извѣстія Арх. О—ва Изуч. Русск. Сѣв.“ 1915 г., № 12, стр. 474.



Отв. издатель:

Предсѣд. Правленія О—ва
изученія Олонецкой губ.

А. Ф. Шидловскій.

Редакторы: { И. И. Благоевѣщенскій.
Горн. Инж. Б. Н. Михайловъ.



Извѣстія
Общества Изученія
Олонецкой губерніи

1915.

Томъ VI.

ПЕТРОЗАВОДСКЪ
ОЛОНЕЦКАЯ ГУБЕРНСКАЯ ТИПОГРАФІЯ.
1915 г.

Содержаніе шестого тома.



№№ 5—8 за 1915 годъ.

	стр.
Проточныя «малыя» озера и рыболовство въ нихъ въ Лодейнопольскомъ уѣздѣ. <i>Н. Пушкаревъ</i>	1
Мѣсторожденіе и разработка тяжелаго шпата въ Олонецкой губерніи. <i>Федоръ Каунъ</i>	60
Возможность сбора лекарственнаго матеріала и культура лекарственныхъ растений въ Олонецкой губерніи. <i>В. Волейко</i>	69
Матеріалы для ботанико-географическаго изученія Петрозаводскаго уѣзда. <i>Ф. Динельштедтъ</i>	85
Изъ Олонецкой старины. (Матеріалы А. П. Воронова). <i>М. Правдинъ</i>	110
† Н. О. Лѣсковъ. <i>В. Крыловъ</i>	121
Критика и библіографія. Кинешемскій календарь—ежегодникъ на 1916 г. <i>В. К.</i>	126
Библіографическій указатель литературы, имѣющей отношеніе къ Европейскому Сѣверу (съ 1 янв. 1915 г.) .	127



Въ Правленіи Общества изученія Олонецкой губерніи въ г. Петрозаводскѣ

продаются слѣдующія изданія:

- Уставъ** Общества изученія Олонецкой губерніи. П. 1912. Цѣна 10 коп.
- Открытіе** Общества изученія Олонецкой губерніи. Составъ Правленія и списокъ членовъ. П. 1913. Цѣна 20 коп.
- Списокъ** г.г. членовъ Общества изученія Олонецкой губерніи. П. 1913. Цѣна 10 к.
- А. А. Бернацкий.** „Хлѣба насущнаго“. П. 1913. Цѣна 10 коп.
- Памяти** Императора Александра Благословеннаго и Отечественной войны для жителей Олонецкаго края (съ портретомъ и рисунками). Составилъ **И. И. Благовѣщенскій**, подъ редакціей **А. Ѳ. Шидловскаго**. Петрозаводскъ. 1912. 54 стр. 8^о. Цѣна 30 коп.
- Празднованіе** столѣтія Отечественной войны въ Олонецкой губерніи. Петрозаводскъ. 1913. 49 стр. 8^о. Цѣна 20 коп.
- И. И. Благовѣщенскій.** Память о предкахъ царствующаго Дома Романовыхъ. П. 1913. Съ 2 порт. и рис. Цѣна 25 коп.
- Э. Веберманъ.** Торговля, судоходство и таможенные сборы Архангельскаго порта въ 1792—1793 г.г. П. 1915. Ц. 40 коп.
- Э. В.—къ.** Промысловыя богатства Русскаго Сѣвера и привлекаемые ими иностранныя „дѣльцы“. Критико-библ. очеркъ. П. 1913. Цѣна 15 коп.
- А. Галченко.** О каменномъ вѣкѣ и объ остаткахъ его въ Олонецкой губерніи П. 1913. Съ таблиц. рис. Цѣна 25 коп.
- Ф. Дингельштедтъ.** Нѣкоторыя черты растительности долины Свири. Краткій ботанико-географическій очеркъ. (Съ 4 рис.). П. 1914. Ц. 25 коп.
- В. Дробовъ.** Къ вопросу о произрастаніи сибирской лиственницы въ предѣлахъ Олонецкой губерніи. (Съ картой и 4 чертеж.). П. 1914. Ц. 25 коп.
- Э. Дробовъ.** Матеріалы къ изученію типовъ лѣсныхъ насажденій Вытегорскаго уѣзда, Олонецкой губерніи. (Съ 8 черт.). П. 1914. Ц. 30 коп.
- С. Дурыллинъ.** Древне-русская иконопись и Олонецкій край. П. 1913. Цѣна 15 коп.
- А. В. Журавскій.** Европейскій Русскій Сѣверъ. Къ вопросу о грядущемъ и прошломъ его быта. Съ 12 рисун. въ текстѣ по фотографіямъ **Д. Д. Руднева**. Архангельскъ. 1911 г. 36 стр. 8^о. Ц. 30 коп. (Изданіе Архангельскаго О-ва изученія Русскаго Сѣвера).
- А. Журавскій.** Нашъ мокрый сѣверъ. П. 1913. Цѣна 20 коп.
- А. Журавскій.** Сѣверные заморозки и культурныя растенія. (Съ графич. табл.). П. 1913. Цѣна 20 коп.
- А. Журавскій.** Бесѣды о сельскомъ хозяйствѣ на сѣверѣ: Вопросы сѣвернаго земледѣлія.—Травяное хозяйство на сѣверѣ.—Въ темную. П. 1913. Ц. 15 к.
- А. Ж.—скій.** Навозный кризисъ. П. 1914. Ц. 5 коп.
- Андрей Владиміровичъ Журавскій.** Некрологъ съ его порт. П. 1914. Ц. 25 коп.
- В. Копяткевичъ.** Преступность въ Олонецкой губерніи за пятнадцатилѣтіе 1897—1911 гг. П. 1913. Ц. 20 к.
- В. Копяткевичъ.** Олонецкая художественная старина. П. 1914. Ц. 20 коп.
- А. Котиновъ.** О происхожденіи городовъ Каргополя и Лодейнаго Поля. П. 1914 Ц. 10 коп.
- В. И. Крыловъ.** Отклики въ Олонецкой губерніи великой европейской войны Съ 2 рис. П. 1914. Ц. 50 коп.
- П. Лавровъ** проф. Балканскій союзъ и переживаемый имъ кризисъ. (Докладъ 18-го августа 1913 г.) П. 1914. ц. 25 коп.
- П. Лавровъ.** Памяти Ф. Ѳ. Фортунатова. П. 1911. Ц. 10 коп.
- С. А. Левитскій.** Управление земскими повинностями въ Олонецкой губерніи въ дореформенный періодъ. П. 1914. Ц. 30 к.
- С. А. Левитскій.** Путь къ океану. П. 1915. Ц. 25 коп.
- И. М. Земельныя** угодья Выгорѣцкаго общеземства въ 30-хъ годахъ XIX вѣка. (По документамъ Архива Олон. Губ. Правленія.) П. 1914. Ц. 10 коп.
- Иа М.** Прекращеніе торгово-промышленной дѣятельности Выгорѣцкаго общеземства на далекомъ сѣверѣ. П. 1914. Ц. 10 коп.
- Б. Михайловъ.** Очеркъ горнозаводскаго дѣла въ Олонецкой губ. П. 1913. Ц. 20 к
- Н.** Къ вопросу объ улучшеніи сплавныхъ путей въ Повѣнецкомъ уѣздѣ. (Съ картою). П. 1913. Цѣна 20 коп.
- Д. Островскій.** Выговская пустынь и ея значеніе для исторіи старообрядческаго раскола. Съ рис. и карт. П. 1911. Ц. 1 р. 25 коп.
- Н. Пушнарева.** О рыбободномъ заводѣ въ г. Петрозаводскѣ. П. 1914 г. Ц. 10 к.
- М. Правдинъ.** Матеріалы по исторіи Олонецкаго края **А. П. Воронова**. П. 191 Цѣна 10 коп.

Новая земля. Указатель отдѣльных трудовъ, статей и замѣтокъ русскихъ ученыхъ, путешественниковъ и писателей. Составилъ *А. О. Шидловскій*. С. 1910. 67 стр. 8°. Цѣна 75 коп.

Библиографическій указатель литературы, касающійся *Большеземельской тундры и оленеводства*. Составилъ *А. О. Шидловскій*. Архангельскъ. 1911. 13 стр. Цѣна 25 коп.

Указатель литературы о дѣятельности Петра Великаго на Сѣверѣ и описъ старыхъ дѣлъ Архангельскихъ губерн. присутств. мѣстъ съ 1710—1725 г., съ подробными алфавитными указателями именъ авторовъ, лицъ, и географическихъ названій. Составилъ *А. О. Шидловскій*. А. 1910. 132+22 стр. 8°. Цѣна 80 коп.

Петръ Великій на Сѣверѣ. Сборникъ статей и указовъ, относящихся къ дѣятельности Петра I на Сѣверѣ подъ редакцией *А. О. Шидловскаго*. Архангельскъ. 1909. Къ сборнику приложены: *портретъ Петра I*; снимокъ съ рѣдной гравюры, изображающей *видъ г. Архангельска въ 1710 г.*; снимокъ съ собственноручнаго указа Императора Петра Великаго. Цѣна 1 р. 50 к.

Дополненіе къ указателю литературы о дѣятельности Петра Великаго на Сѣверѣ и описи старыхъ дѣлъ съ 1710—1725 г.г. (помѣщеннымъ въ предыдущемъ изданіи), съ приложеніемъ алфавитовъ именъ: авторовъ, лицъ и географическихъ. А. 1910. Цѣна дополненія къ указателю 50 к.

Шпицбергенъ въ русской исторіи и литературѣ. Краткій историческій очеркъ русскихъ плаваній и промысловъ на Шпицбергенѣ и подробный указатель русской литературы и архивныхъ дѣлъ по этимъ вопросамъ. Составилъ *А. О. Шидловскій*. С. 1912. Цѣна 75 коп.

А. О. Шидловскій. Цѣль учрежденія и ближайшія задачи Общества изученія Олонецкой губерніи. П. 1913. Цѣна 10 коп.

А. Шидловскій. Доисторическіе памятники на восточномъ берегу Онежскаго озера. (Съ 7 рис.). П. 1914. Ц. 20 коп.

Всѣ эти изданія можно получить въ Петроградѣ, въ книжныхъ магазинахъ: *Новое Время* (Невскій пр. 40), *В. Н. Бѣлова* (Литейный пр. 11), *В. Л. Лебедева* (Литейный пр. 21.), *Н. В. Базыкина* (Литейный, пр. 51), а также во всѣхъ другихъ столичныхъ книжныхъ магазинахъ.



Извѣстія Общества Изученія Олонецкой губерніи

СОДЕРЖАНІЕ.

	стр.
I. Путь къ океану. С. А. Левитскій	1
II. Торговля, судоходство и таможенные сборы Архангельскаго порта въ 1792—1793 г.г. Э. Веберманъ	11
III. Текущая хроника. <i>Пути сообщенія.</i> Желѣзная дорога на Мурманъ.—О ходѣ работъ по постройкѣ участка отъ ст. Званки къ Петрозаводску.—Линія Петрозаводскъ—Сороцкая бухта.—По поводу постройки вокзала въ г. Петрозаводскъ	61
IV. <i>Критика и библиографія.</i> Гиро П. Частная и общественная жизнь грековъ. В. К.—М. В. Ивановъ Элементарныя основанія физики. Н.—Фритъофъ Нансенъ. На крайнемъ сѣверѣ. Жизнь эскимосовъ.—Герой полярной ночи и вѣчныхъ льдовъ. Фритъофъ Нансенъ. Путешествіе <i>„Фрамъ“</i> къ сѣверному полюсу въ 1893—96 г.г.	69
V. Списокъ книгъ, присланныхъ въ редакцію для отзыва	72
VI. Библиографическій указатель литературы, имѣющей отношеніе къ Олонецкому краю. Отдѣлъ II. текущая литература съ 1 янв. 1913 г.	72
VII. Алфавитные указатели къ библиографіи литературы, имѣющей отношеніе къ Олонецкому краю за 1913—1914 г.г.: а) предметный, б) географическій, в) ¹ авторовъ, г) лицъ	71
VIII. Отъ Комитета Ея Императорскаго Высочества Великой Княжны Татіаны Николаевны для оказанія временной помощи пострадавшимъ отъ военныхъ бѣдствій	79
IX. Объявленія.	

Открыта подписка на 1915 г. на журналъ:

Извѣстія Общества Изученія Олонецкой губерніи

— Годъ изданія — ТРЕТІЙ. —

Выходятъ 8 разъ въ годъ, книжками около 3 печатныхъ листовъ каждая
(По мѣрѣ надобности помѣщаются иллюстраціи и карты).

ПРОГРАММА ЖУРНАЛА:

Статьи и доклады по изученію края преимущественно въ отношеніи историческомъ, географическомъ, естественно-научномъ, бытовомъ, культурномъ и экономическомъ, а также по выясненію условій его всесторонняго развитія; научные вопросы, связанные съ изученіемъ края въ указанныхъ отношеніяхъ. Текущая дѣятельность Общества изученія Олонецкой губерніи. Хроника правительственной, общественной и частной инициативы въ дѣлѣ изученія губерніи, развитія ея производительныхъ силъ и условій жизни населенія. Отдѣльныя статьи, замѣтки и сообщенія о жизни края и его изученіи. Обзоръ текущей литературы о краѣ. Указатель литературы по всемъ вопросамъ, касающимся края. Справочный отдѣлъ по вопросамъ, связаннымъ съ дѣятельностью Общества. Отвѣты редакціи. Объявленія.

ПОДПИСНАЯ ПЛАТА, съ доставкой и пересылкой:

	На годъ:	На 1/2 года:	На 1/4 года:	На 1 мѣс.:
для членовъ О-ва:	8 кн.—2 р.	4 кн.—1 р.	2 кн.—50 к.	1 кн.—25 к.
для прочихъ подписчиковъ:	3 р.	1 р. 50 к.	75 к.	50 к.

Съ пересылкой за границу 4 руб. въ годъ.

Періодич. изданія и объявл. объ нихъ охотно принимаются въ обмѣнъ.
Всякаго рода запросы должны снабжаться почтовыми марками или открытками для отвѣта.

Подписка и объявленія въ Петрозаводскѣ принимаются: въ Правленіи О-ва (въ помѣщеніи Губернскаго Правленія); въ Губ. Типографіи, въ книжномъ маг. Мазилова, въ Гостинномъ дворѣ Гг. иногородніе подписчики и публикаторы благоволятъ обращаться по адресу **Петрозаводскъ, Правленіе Общества Изученія Олонецкой губ. (По редакціи)**

Доставляемые въ редакцію статьи должны быть за подписью и съ адресомъ автора. Статьи безъ обозначенія условій, считаются бесплатными и могутъ быть оплачены по усмотрѣнію редакціи

Пробные Л.В. высылаются за 5 семикоп. марокъ, которыя при подпискѣ зачитываются въ уплату. За перемѣну адреса просимъ выслать 4 семикоп. марки.

Отг. издатель:

Предсѣд. Правленія О-ва
изученія Олонецкой губ.
А. Ө. Шидловскій.

Редакторы: { И. И. Благовѣщенскій.
Горн. Инж. Б. Н. Михайловъ.



Извѣстія Общества Изученія Олонецкой губерніи

СОДЕРЖАНІЕ.

	стр.
I. Путь къ океану. С. А. Левитскій	1
II. Торговля, судоходство и таможенные сборы Архангельскаго порта въ 1792—1793 г.г. Э. Веберманъ	11
III. Текущая хроника. <i>Пути сообщенія.</i> Желѣзная дорога на Мурманъ.—О ходѣ работъ по постройкѣ участка отъ ст. Званки къ Петрозаводску.—Линія Петрозаводскъ—Сороцкая бухта.—По поводу постройки вокзала въ г. Петрозаводскѣ	61
IV. <i>Критика и библиографія.</i> Гиро П. Частная и общественная жизнь грековъ. В. К.—М. В. Ивановъ. Элементарныя основанія физики. Н. Фрильофъ Нансенъ. На крайнемъ сѣверѣ. Жизнь эскимосовъ.—Герой полярной ночи и вѣчныхъ льдовъ. Фрильофъ Нансенъ. Путешествіе корабля „Фрамъ“ къ сѣверному полюсу въ 1893—96 г.г.	69
V. Списокъ книгъ, присланныхъ въ редакцію для отзыва	72
VI. Библиографическій указатель литературы, имѣющей отношеніе къ Олонецкому краю. Отдѣлъ II, текущая литература съ 1 янв. 1913 г.	72
VII. Алфавитные указатели къ библиографіи литературы, имѣющей отношеніе къ Олонецкому краю за 1913—1911 г.г.: а) предметный, б) географическій, в) авторовъ, г) лицъ	71
* VIII. Отъ Комитета Ея Императорскаго Высочества Великой Княжны Татіаны Николаевны для оказанія временной помощи пострадавшимъ отъ военныхъ бѣдствій	79
IX. Объявленія.	

Въ Правленіи Общества изученія Олонецкой губерніи въ г. Петрозаводскѣ

продаются слѣдующія изданія:

- Уставъ** Общества изученія Олонецкой губерніи. П. 1912. Цѣна 10 коп.
- Открытіе** Общества изученія Олонецкой губерніи. Составъ Правленія и списокъ членовъ. П. 1913. Цѣна 20 коп.
- Списокъ** г.г. членовъ Общества изученія Олонецкой губерніи. П. 1913. Цѣна 10 к.
- А. А. Бернцкій.** „Хлѣба насущнаго“. П. 1913. Цѣна 10 коп.
- Памяти** Императора Александра Благословеннаго и Отечественной войны для жителей Олонецкаго края (съ портретомъ и рисунками). Составилъ *Н. П. Благотыщенскій*, подъ редакціей *А. О. Шидловскаго*. Петрозаводскъ. 1912. 54 стр. 8°. Цѣна 30 коп.
- Празднованіе** столѣтія Отечественной войны въ Олонецкой губерніи. Петрозаводскъ. 1913. 49 стр. 8°. Цѣна 20 коп.
- И. И. Благотыщенскій.** Память о предкахъ царствующаго Дома Романовыхъ. П. 1913. Съ 2 порт. и рис. Цѣна 25 коп.
- Э. Веберманъ.** Торговля, судоходство и таможенные сборы Архангельскаго порта въ 1792—1793 г.г. П. 1913. Ц. 10 коп.
- Э. В.—нъ.** Промысловая богатства Русскаго Сѣвера и привлекаемые ими иностранные „дѣльцы“. Критико-библ. очеркъ. П. 1913. Цѣна 15 коп.
- А. Галченко.** О каменномъ вѣкѣ и объ остаткахъ его въ Олонецкой губерніи. П. 1913. Съ таблиц. рис. Цѣна 25 коп.
- Ф. Дингельштедтъ.** Нѣкоторыя черты растительности долины Свири. Краткій ботанико-географическій очеркъ. (Съ 1 рис.). П. 1914. Ц. 25 коп.
- В. Дробовъ.** Къ вопросу о произрастаніи сибирской лиственницы въ предѣлахъ Олонецкой губерніи. (Съ картой и 4 чертеж.). П. 1914. Ц. 25 коп.
- Э. Дробовъ.** Матеріалы къ изученію типовъ лѣсныхъ насажденій Вытегорскаго уѣзда. Олонецкой губерніи. (Съ 8 черт.). П. 1914. Ц. 30 коп.
- С. Дурылинъ.** Древне-русская иконопись и Олонецкій край. П. 1913. Цѣна 15 коп.
- А. В. Журавскій.** Европейскій Русскій Сѣверъ. Къ вопросу о грядущемъ и прошломъ его быта. Съ 12 рисун. въ текстѣ по фотографіямъ *А. Д. Руднева*. Архангельскъ. 1911 г. 36 стр. 8°. Ц. 30 коп. (Изданіе Архангельскаго О-ва изученія Русскаго Сѣвера)
- А. Журавскій.** Нашъ мокрый сѣверъ. П. 1913. Цѣна 20 коп.
- А. Журавскій.** Сѣверные заморозки и культурныя растения. (Съ графич. табл.). П. 1913. Цѣна 20 коп.
- А. Журавскій.** Бесѣды о сельскомъ хозяйствѣ на сѣверѣ: Вопросы сѣвернаго земледѣлія.—Травяное хозяйство на сѣверѣ.—Въ темную. П. 1913. Ц. 15 к.
- А. Ж.—скій.** Навозный кризисъ. П. 1914. Ц. 5 коп.
- Андрей Владиміровичъ Журавскій.** Некрологъ съ его порт. П. 1914. Ц. 25 коп.
- В. Копяткевичъ.** Преступность въ Олонецкой губерніи за пятнадцатилѣтіе 1897—1911 гг. П. 1913. Ц. 20 к.
- В. Копяткевичъ.** Олонецкая художественная старина. П. 1914. Ц. 20 коп.
- А. Котиковъ.** О происхожденіи городовъ Каргополя и Лодейнаго Поля. П. 1911 Ц. 10 коп.
- В. И. Крыловъ.** Отклики въ Олонецкой губерніи великой европейской войны Съ 2 рис. П. 1914. Ц. 50 коп.
- П. Лавровъ** проф. Балканскій союзъ и переживаемый имъ кризисъ. (Докладъ 18-го августа 1913 г.) П. 1914. ц. 25 коп.
- П. Лавровъ.** Памяти Ф. О. Фортунатова П. 1914. Ц. 10 коп.
- С. А. Левитскій.** Управление земскими повинностями въ Олонецкой губерніи въ дореформенный періодъ. П. 1914. Ц. 30 к.
- С. А. Левитскій.** Путь къ океану. П. 1915. Ц. 25 коп.
- И. М.** Земельныя угодья Выгорѣцкаго общежителства въ 30-хъ годахъ XIX вѣка. (По документамъ Архива Олон. Губ. Правленія.) П. 1914. Ц. 10 коп.
- И. М.** Прекращеніе торгово-промышленной дѣятельности Выгорѣцкаго общежителства на далекомъ сѣверѣ. П. 1914. Ц. 10 коп.
- Б. Михайловъ.** Очеркъ горнозаводскаго дѣла въ Олонецкой губ. П. 1913. Ц. 20 к.
- И.** Къ вопросу объ улучшеніи сплавныхъ путей въ Повѣнецкомъ уѣздѣ. (Съ картою). П. 1913. Цѣна 20 коп.
- Д. Островскій.** Выговская пустынь и ея значеніе для исторіи старообрядческаго раскола. Съ рис. и карт. П. 1911. Ц. 1 р. 25 коп.
- Н. Пушаревъ.** О рыбноводномъ заводѣ въ г. Петрозаводскѣ. П. 1914 г. Ц. 10 к.
- М. Правдинъ.** Матеріалы по исторіи Олонецкаго края *А. П. Воронова*. П. 1914 Цѣна 10 коп.

(Продолженіе на 3-й стр. обертки).

ИЗВѢСТІЯ ОБЩЕСТВА ИЗУЧЕНІЯ ОЛОНЕЦКОЙ ГУБЕРНІИ.

Томъ V. * * * * * 1915 г. * * * * * № 1.

Путь къ океану.

Докладъ, читанный, съ нѣкоторыми сокращеніями, въ открытомъ общемъ собраніи членовъ Общества изученія Олонецкой губерніи 15 декабря 1914 года.

Великія событія въ исторіи народовъ обыкновенно имѣютъ безконечно многогранныя отраженія въ ихъ жизни. Вліяніе и сила ихъ сказываются въ отдаленнѣйшихъ уголкахъ обширныхъ государственныхъ территорій и захватываютъ самые разнообразныя жизненные интересы обширныхъ группъ населенія. Чѣмъ значительнѣе событія, тѣмъ глубже и продолжительнѣе ихъ вліяніе. Проходятъ годы, цѣлыя десятилѣтія, а народная душа и народный организмъ все еще переживаютъ поразившія ихъ событія.

Въ полосу такихъ именно событій вступила наша родная страна съ началомъ великой Европейской войны, постепенно развивающейся въ міровую. По своимъ размѣрамъ, по степени напряженія народныхъ силъ, наконецъ по великому патріотическому порыву, объединившему всѣ слои населенія—отъ деревенскихъ низовъ до самыхъ вершинъ интеллигентныхъ классовъ—въ могучемъ стремленіи побѣдить и побѣдой достигнуть осуществленія завѣщанныхъ исторіей національныхъ задачъ,—эта война будетъ безиримѣрной въ нашей исторіи. И въ народной психикѣ, и въ народной жизни она оставитъ глубокій, неистребимый слѣдъ. Прощумитъ гроза военной непогоды, улягутся въ спокойныхъ берегахъ мирной трудовой жизни бурные порывы пробужденнаго національнаго чувства и народъ—великанъ получитъ заслуженный имъ покой и отдыхъ. Но еще долго народная память будетъ хранить пережитыя грозныя событія, окружить ихъ поэтическими легендами и облечь въ художественные образы народнаго творчества. И точно также еще долго будетъ народное хозяйство нести на себѣ слѣды великихъ экономическихъ потрясеній, неизбѣжно сопутствующихъ войнѣ.

Въ нашу задачу не входитъ изслѣдованіе всѣхъ возможныхъ

послѣдствій настоящей войны и всѣхъ многообразныхъ отраженій ея въ народной психикѣ и въ народномъ хозяйствѣ. Наша цѣль скромнѣе — отмѣтить одно изъ этихъ отраженій, близко касающееся насъ, нашего сѣвера, въ частности — и нашей губерніи. Мы разумѣемъ оживленіе, въ связи съ обстоятельствами военного времени, интереса къ нашему сѣверу. О немъ нынѣ много говорятъ въ печати, дѣлаютъ доклады въ ученыхъ обществахъ, имъ занято Правительство. Получили движеніе проекты, которые казались основательно забытыми и, пожалуй, окончательно похороненными. Таковъ, напримѣръ, проектъ желѣзной дороги къ незамерзающему морю — на Мурманъ, на которомъ я и хочу на нѣсколько минутъ остановить Ваше вниманіе, но прежде — позвольте установить связь этого проекта съ войной.

Какъ только Германія объявила войну Россіи, фактически закрылись для русской торговли порты Балтійскаго моря; точно также и вывозъ чрезъ южные Черноморскіе порты сразу же сталъ испытывать большія затрудненія. И вотъ, взоры представителей отечественной промышленности естественно обратились къ сѣверному нашему порту — Архангельску, единственно свободному и открытому для заграничнаго ввоза и вывоза. На долю этого порта неожиданно выпала отвѣтственная задача — быть большимъ транзитнымъ пунктомъ для ввозимыхъ изъ-за границы самыхъ разнообразныхъ товаровъ, потребляемыхъ нашимъ внутреннимъ рынкомъ, и быть посредникомъ въ отпускной торговлѣ не только лѣсомъ, какъ это было до сихъ поръ, но и другими предметами и продуктами отечественной промышленности и производства, обычно размѣщающимися на заграничныхъ рынкахъ. Къ этому нужно прибавить еще одно весьма важное въ данномъ вопросѣ обстоятельство: вмѣстѣ съ частными грузами въ Архангельскѣ скопились въ громаднѣхъ количествахъ грузы казенные, для надобностей нашего военного вѣдомства.

Нужно замѣтить, что при обычныхъ условіяхъ Архангельскій портъ раздѣлялъ судьбу всего вообще русскаго сѣвера — онъ былъ заброшенъ и мало оборудованъ. Поэтому можно было заранее предвидѣть, что съ новой своей ролью онъ справится не легко. — Такъ это и случилось. Портовые средства, по сообщеніямъ мѣстныхъ газетъ, оказались крайне недостаточными даже для быстрой разгрузки приходящихъ съ моря кораблей¹⁾.

¹⁾ По газетнымъ сообщеніямъ, количество грузовъ, ввезенныхъ въ Архангельскъ и вышедшихъ изъ него только за августъ, сентябрь и октябрь минувшаго года, превышаетъ его обычный годовой грузооборотъ въ четыре раза. На самомъ дѣлѣ, вмѣсто ожидавшихся въ концѣ навигаціи въ Архангельскѣ 7—10 пароходовъ, съ 6-го сентября по 1-е ноября въ портъ прибыло 106 пароходовъ съ углемъ, 15 пароходовъ съ сельдями, свыше 40 пароходовъ съ разными грузами, а въ ноябрѣ пришло еще около 20 пароходовъ. Вдоль линии желѣзной дороги на протяженіи нѣсколькихъ верстъ лежитъ

Но помимо этихъ недостатковъ, въ извѣстной степени легко устранимыхъ, особенно при несомнѣнной заинтересованности въ этомъ и правительства,—Архангельскій портъ имѣетъ еще и болѣе существенныя отрицательныя стороны, которыя устранить уже или трудно, или и совсѣмъ нельзя. Мы разумѣемъ, прежде всего, слабую разгружаемость порта вслѣдствіе несовершенства путей, связывающихъ его съ центромъ Россіи. Этихъ путей два Сѣверная желѣзная дорога и рѣка Сѣверная Двина. Первый путь рельсовый на Вологду—имѣетъ узкую колею и, слѣдовательно, ограниченную провозоспособность, второй же—водный—доступенъ только во время навигаціи и съ закрытіемъ ея, что обычно бываетъ въ половинѣ октября, онъ перестаетъ существовать. Да и самъ Архангельскій портъ относится къ числу замерзающихъ и, слѣдовательно, можетъ служить цѣлямъ товарообмѣна далеко не круглый годъ.

Всѣ эти неудобства Архангельскаго порта, а особенно послѣднее, очень остро почувствовались именно нынѣ, въ связи съ условіями переживаемаго момента, и воскресили въ правительственныхъ сферахъ старый проектъ желѣзной дороги къ незамерзающему порту—на Мурманѣ.

Во второй половинѣ октября при министерствѣ путей сообщенія, подъ предсѣдательствомъ товарища министра П. Н. Думитрашко, начались совѣщанія по вопросу о проведеніи Мурманской желѣзной дороги. Совѣщаніе признало безусловную полезность и необходимость этой линіи не только по экономическимъ соображеніямъ для будущаго времени, но и по состоянію нашего курса и валюты теперь и необходимости дать выходъ для русскаго хлѣба, отъ котораго зависитъ и тотъ, и другая. Затѣмъ, въ началѣ ноября во всѣхъ столичныхъ газетахъ одновременно появилось сообщеніе, что по соглашенію министровъ путей сообщенія и финансовъ рѣшено соорудить желѣзную до-

выгруженный уголь и различные товары—за отсутствіемъ помѣщеній и невозможностью пользованія желѣзной дорогой, небольшая провозоспособность которой еле справляется съ казенными грузами, а между тѣмъ ожидается прибытіе еще 6 милл. пуд. угля и другихъ товаровъ. Къ веснѣ грузооборотъ Архангельска приметъ, вѣроятно, значительно болѣе внушительныя размѣры, и придется сейчасъ принимать спѣшныя мѣры, чтобы Архангельскій портъ могъ справиться съ предъявляемыми къ нему моментомъ требованіями: министерство путей сообщенія заказало для архангельской дороги 30 паровозовъ и 500 вагоновъ по 750 пудовъ грузоподъемности каждый, такъ что предполагается въ серединѣ будущаго года пускать по 170 вагоновъ въ день вмѣсто теперешнихъ 120—150 вагоновъ; кромѣ того министерство ассигновало суммы на перешивку пути отъ Вологды до Няндомы (266 верстъ), приблизительно полпути отъ Вологды до Архангельска, на широкую колею. Комиссія общества заводчиковъ и фабрикантовъ, обслѣдовавшая вопросъ объ Архангельскомъ портѣ, пришла къ заключенію, что, кромѣ принятыхъ мѣръ, необходимымъ является улучшеніе судоходности Сѣверной Двины и улучшеніе оборудования самого Архангельскаго порта; надъ послѣдней задачей работаютъ въ настоящее время пароходныя общества, экспедиторскія фирмы и т. п. Отъ успѣшности указанныхъ начинаній зависитъ размѣръ и успѣхъ нашей внѣшней торговли ближайшаго будущаго.

рогу отъ Петрозаводска до Бѣлаго моря, общимъ протяженіемъ около 380 верстъ. На производство изысканій ассигновано 80 тысячъ. Изысканія будутъ произведены спѣшно. съ тѣмъ, чтобы къ сооруженію было приступлено еще текущей зимой. Предполагалось производить работы въ такую быстротой, чтобы зимой 1915 года уже можно было пустить первый поѣздъ. Стоимость сооруженія исчислена въ 21 миллионъ рублей. Наконецъ, 6 декабря официально сообщено, что совѣтъ министровъ одобрилъ представленіе министра путей сообщенія объ ассигнованіи 20573081 руб. въ порядкѣ 87 статьи на сооруженіе желѣзно-дорожной линіи отъ Петрозаводска до Сорокской бухты на Бѣломъ морѣ и прокладку второй колеи на участкѣ Званка-Обухово сѣверныхъ дорогъ; общее протяженіе линіи 414 верстъ; срокъ готовности начало 1916 года.

Что же касается дальнѣйшаго продленія дороги на Мурманъ, то признано,—какъ намъ это извѣстно частнымъ путемъ,— что осуществить его теперь представляется невозможнымъ, какъ въ виду отсутствія обслѣдованій, такъ и по причинѣ удаленности края, трудности и сложности работъ и большого протяженія дороги. Въ этой части дороги не нашли неотложной необходимости, такъ какъ главныя задачи будутъ достигнуты проведеніемъ линіи къ Бѣлому морю и кромѣ того удлинненіемъ періода навигаціи въ Архангельскѣ и перестройкой на широкую колею Архангельско-Вологодской дороги. Въ правительственныхъ сферахъ не видятъ необходимости строить линію на Мурманъ экстренно, она можетъ быть осуществлена впоследствии обычнымъ порядкомъ.

Таково положеніе вопроса о большой сѣверной магистрали къ настоящему времени.

Къ этому мы можемъ еще добавить, что фактически работы по изысканіямъ Петрозаводскъ — Сороки уже начаты. Прѣзъ Петрозаводскъ проѣхало нѣсколько партій желѣзнодорожныхъ инженеровъ и техниковъ, направлявшихся на линію будущаго желѣзнодорожнаго пути для производства техническихъ изысканій. Для ускоренія дѣла, вся линія раздѣлена на четыре участка и каждый участокъ изслѣдуется особой партіей. Намъ приходилось слышать, что уже съ новаго года будетъ приступлено къ подготовительнымъ работамъ по постройкѣ—приготовленію проѣски, заготовкѣ шпаль и разныхъ строительныхъ матерьяловъ.

Прежде, чѣмъ перейти къ дальнѣйшему изложенію предмета, я считаю необходимымъ привести маленькую справку.

Вопросъ о желѣзной дорогѣ на сѣверъ, поднимался неоднократно и прежде и, между прочимъ, земствами Олонецкимъ губернскимъ и сосѣднимъ Петербургскимъ, а также Петер-

бургскимъ городскимъ общественнымъ управленіемъ¹⁾). И всякій разъ эти общественныя организаціи указывали на необходимость выхода желѣзной дороги не къ морю только, а къ океану. Мурманское побережье—вотъ конечный пунктъ великаго пути къ незамерзающему океану. Линія до Бѣлаго моря всегда разсматривалась лишь какъ начало, какъ часть этой большой магистрали. Естественное окончаніе ея всегда хотѣли видѣть въ одномъ изъ незамерзающихъ портовъ на Мурманѣ.

Какіе мотивы руководили мѣстными людьми, когда они съ замѣчательнымъ единодушіемъ и настойчивостью все время твердили, что для блага всего государства и въ частности — нашего обширнаго сѣвера нуженъ выходъ на просторъ океана? Мы отвѣтимъ на этотъ вопросъ, когда освѣтимъ другой вопросъ: что же общааетъ сѣверу желѣзная дорога на Мурманъ, какіе экономическіе и иные результаты она можетъ дать этой окраинѣ Россіи, въ частности — нашей Олонецкой губерніи?

Для отвѣта на этотъ вопросъ нужно знать, что такое Мурманъ въ настоящее время и чѣмъ онъ можетъ стать въ ближайшемъ будущемъ. Для выясненія же значенія линіи для Олонецкой губерніи необходимо указать, что представляетъ изъ себя со стороны естественныхъ богатствъ тотъ районъ ея, который будетъ находиться въ сферѣ тяготѣнія къ проектируемой желѣзной дорогѣ.

Въ смыслѣ географическомъ Мурманъ — это сѣверное побережье Кольскаго полуострова, на протяженіи 1400 верстъ отъ Норвежской границы на западѣ до далеко выдающагося въ море мыса Св. Носа на востокѣ. Все это побережье, особенно въ западной части, изрѣзано фіордами, заливами и бухтами. Берега глубоко вдающихся въ материкъ бухтъ и заливовъ, защи-

¹⁾ Наше губернское земство впервые обсуждало вопросъ о желѣзной дорогѣ на Мурманъ въ 1895 году. Ближайшимъ поводомъ для этого послужилъ созывъ Олонецкимъ губернаторомъ спеціального совѣщанія для разсмотрѣнія предложенія предсѣдателя особой комиссіи, образованной при Петроградской городской думѣ по дѣлу о соединеніи желѣзнодорожнымъ путемъ Петрограда съ Мурманомъ. Въ совѣщаніи участвовалъ предсѣдатель губернской земской управы В. В. Савельевъ. Въ докладѣ губернской управы губернскому земскому собранію излагалась существенная часть „записки“ по этому вопросу предсѣдателя Петроградской комиссіи генералъ-лейтенанта Глуховскаго, подробно мотивировавшаго необходимость проведенія желѣзной дороги на Мурманъ. Со своей стороны губернская управа высказывала, что „путь этотъ уничтожить обособленность сѣвера, поднять производительность труда.. послужитъ быстрому, своевременному передвиженію грузовъ и, способствуя колонизаціи, несомнѣнно подниметъ благосостояніе всего сѣвернаго края вообще, въ частности же окажетъ несомнѣнное благотвѣніе во всѣхъ отношеніяхъ для Олонецкой губерніи, прорѣзавъ ее на протяженіи 580 верстъ“. Всѣ положенія доклада губернской управы были приняты губернскимъ земскимъ собраніемъ, причемъ послѣднее записало еще въ свой журналъ интересную историческую справку, изъ которой видно, что вопросъ о соединеніи удобнымъ путемъ Мурманскаго побережья съ главнымъ русскимъ портомъ — Петроградомъ восходитъ еще ко времени Петра Великаго. — См. „Историческую справку по вопросу о проведеніи желѣзной дороги Петроградъ—Петрозаводскъ—Кемь“, изданную губернскимъ земствомъ.

щенные отъ холодныхъ вѣтровъ, покрыты зеленою; здѣсь имѣются небольшія луговыя пространства и некрупный лѣсъ — березнякъ. Въ общемъ же прибрежная полоса Сѣвернаго Ледовитаго океана представляетъ собою гранитныя скалы, торфяныя и заболоченныя пространства и болѣе возвышенныя, сухія мѣста, покрытыя тощею травяною растительностью, частью — кустарникомъ.

Въ глубь отъ береговой полосы, омываемой океаномъ, по восточному Мурману на 100—200 верстъ и по западному — на 30—40 вер., начинаются хвойныя лѣса — ель и сосна. Внутренняя часть полуострова въ значительной части занята возвышенностями, покрытыми растительностью, въ низинахъ — болота, озера и заболоченныя площади, поросшія мхомъ и кустарникомъ. На сравнительно высокихъ мѣстахъ въ изобиліи произрастаетъ ягель — бѣлый мохъ, служащій пищею для оленей. — Въ краѣ много озеръ, рѣкъ и ручьевъ. Самое значительное озеро — Имандра длиною болѣе 90 верстъ. Сырые берега рѣкъ и озеръ поросли березнякомъ и ивнякомъ, на возвышенностяхъ растетъ сосна, ель. Встрѣчаются гранитныя горы и даже цѣлыя горныя хребты, напр. Хибинскія горы, представляющія продолженіе финляндскихъ горныхъ массивовъ.

Климатъ Мурманскаго берега нельзя считать холоднымъ, особенно въ мѣстностяхъ, расположенныхъ у Сѣвернаго океана. Средняя годовая температура для Мурманскаго побережья зимой — 8° , лѣтомъ $+8,4^{\circ}$. Теплое теченіе Гольфстрема значительно умѣряетъ зимніе холода и особенно его вліяніе сказывается на западномъ Мурманѣ, къ берегамъ котораго онъ подходитъ ближе. Западный берегъ много теплѣе восточнаго ¹⁾.

Благодаря Гольфстрему, почти всѣ заливы и бухты Мурманна, кромѣ глубоководящихся въ материкъ, не замерзаютъ всю зиму.

Но, по словамъ изслѣдователей края, несмотря на не особенно низкую зимнюю температуру, климатъ края слѣдуетъ называть суровымъ.

Здѣсь наблюдаются страшныя снѣжныя бури зимою, причемъ выпаденіе снѣга за зиму въ защищенныхъ отъ вѣтра мѣстахъ (лѣсахъ, низинахъ и т. п.) достигаетъ до 2 и $2\frac{1}{2}$ сажень; въ гор. Александровскѣ, случается, въ одну ночь заноситъ снѣгомъ дома настолько, что приходится отрывать ихъ; отъ высокихъ фонарныхъ столбовъ торчатъ только верхушки. Силь-

¹⁾ Насколько рѣзко сказывается вліяніе океана на высоту температуры, можно видѣть изъ слѣдующаго: Печенга удалена отъ берега всего на 75 километровъ, а средняя годовая температура ея на $1\frac{1}{2}^{\circ}$ ниже, чѣмъ, напримѣръ, въ прибрежной Вайда-губѣ А. С. Розановъ. Лапландія и лапландцы. СПб. 1903. Стр. 15.

ные, часто доходящіе до шторма, постоянные вѣтра, которыми срывается весь снѣгъ съ возвышенностей и незащищенныхъ мѣстъ и пронизываются всѣ жилыя постройки, рѣзкія колебанія температуры, холодные туманы осенью и зимою, ко всему этому—длительная зимняя полярная ночь, въ теченіе которой на 1½—2 часа въ день бываетъ только полуразсвѣтъ, все это удручающе дѣйствуетъ на человѣка и даже понижаетъ его работоспособность ¹⁾).

Таковы естественныя условія этого края. Они не могли привлечь на эту окраину человѣка. И если онъ все-таки шелъ сюда и селился, то привлекаемый совершенно иными условіями. На Мурманъ шли ради его богатѣйшихъ рыбныхъ промысловъ и селились здѣсь люди, такъ или иначе связанные съ этими промыслами. Правда, осѣдлыхъ поселенцевъ, живущихъ круглый годъ, здѣсь не много—всего, по даннымъ за 1910 годъ—627 семействъ колонистовъ. Но на время лѣта, со второй половины мая и до конца августа, число лицъ, занятыхъ активно рыбнымъ морскимъ промысломъ, значительно возрастаетъ. Изъ Бѣломорскаго поморья сюда пріѣзжаетъ на время лѣтняго лова свыше 5000 промышленниковъ, и тогда Мурманъ оживаетъ ²⁾). Закипаетъ своеобразная жизнь и на морѣ, и на берегу. Главной промысловой рыбой является хорошо извѣстная намъ, сѣверянамъ, треска. Ее вылавливаютъ въ водахъ Мурмана громадныя количества, которыя измѣряются сотнями тысячъ пудовъ. Но это не единственное богатство мурманскихъ водъ: тамъ въ чрезвычайно большомъ количествѣ ловится сельдь, пикша, сайда, палтусъ, семга, камбала.

По общему мнѣнію всѣхъ близко знакомыхъ съ дѣломъ людей, промысловыя богатства Мурмана настолько велики, что не только въ состояніи удовлетворить существующую потребность въ рыбѣ всего сѣвера Россіи, но и могутъ проникать на внутренніе рынки центральныхъ губерній, гдѣ рыба слишкомъ дорога и потому мало доступна мелкому и даже среднему потребителю.

Но также по единодушному отзыву свѣдущихъ людей—существующая нынѣ эксплуатація этихъ промысловъ далеко не

¹⁾ Хорошій очеркъ естественныхъ условій Мурмана можно найти въ весьма интересной, талантливо написанной и прекрасно изданной книгѣ А. П. Энгельгардта „Русскій Сѣверъ“. Путевыя записки. СПб. 1897 г. изд. А. С. Суворина.

²⁾ Къ глубокому сожалѣнію, нужно отмѣтить прискорбное явленіе, характеризующее упадокъ Мурманскихъ промысловъ: число пришедшихъ русскихъ промышленниковъ уменьшается. По словамъ М. Сидорова, во времена Ломоносова, въ водахъ Мурмана промыслило до 10 тысячъ русскихъ рыбопромышленниковъ. Они снабжали трескою даже такія отдѣльныя страны, какъ Италія, Франція, Испанія, вывозили ее и въ Норвегію. А нынѣ число промышленниковъ вдвое меньше и мы покупаемъ рыбу у норвежцевъ См. М. Сидоровъ. „Сѣверъ Россіи“. СПб. 1870 г. Стр. 151.

соотвѣтствуетъ тѣмъ запасамъ рыбнаго богатства водъ Мурманна, какіе можно считать теперь уже окончательно выясненными и установленными. Отчего это зависитъ—мы сейчасъ увидимъ.

Послѣ процесса икрометанія, для котораго треска изъ неведомыхъ частей моря подходитъ изъ года въ годъ около декабря къ берегамъ Норвегіи у Лафонтенскихъ острововъ, вся ея масса къ январю и февралю переходитъ постепенно на сѣверъ, къ берегамъ сѣвернаго Финмаркена. Первыя стаи этой отметающей икру трески появляются у береговъ западнаго Мурманна уже въ январѣ и февралѣ, а въ концѣ марта или съ первой половины апрѣля надъ западнымъ побережьемъ Рыбачьяго полуострова стоятъ густыя стаи трески и пикши, которыя занимаютъ собою площадь въ 50 слишкомъ миль длиной и 40 миль шириной, т. е. около 90 верстъ въ длину и около 70 вер. въ ширину¹⁾. Передовыя стаи этой рыбной массы подходятъ довольно близко къ берегу, хотя главныя массы трески держатся на 30, 40 верстъ отъ берега. На такомъ разстояніи отъ побережья проходитъ русло Мурманской вѣтви теплаго теченія Гольфстрема и треска, истощенная процессомъ икрометанія, во время котораго она не принимаетъ пищи, съ жадностью набрасывается на густыя массы нѣжной, легко усвояемой ея истощеннымъ организмомъ пищи, какую предоставляютъ ей теплыя воды Гольфстрема съ его богатымъ животнымъ населеніемъ въ видѣ мелкихъ рачковъ, молодыхъ червей и другихъ организмовъ, составляющихъ въ своей совокупности такъ называемый планктонъ.

И только подкормившись и немного окрѣпнувъ, треска покидаетъ мало по малу теплыя воды Гольфстрема и начинаетъ приближаться къ берегамъ, куда ее привлекаетъ подходящая къ берегамъ несмѣтными массами мойва—мелкая рыба, мечущая вдоль всего Мурманна икру въ теченіе всей весны отъ февраля до конца мая, а иногда и до второй половины іюня. Съ конца мая и въ началѣ іюня главныя стаи трески въ промысловыхъ количествахъ начинаютъ появляться на Восточномъ Мурманѣ, причемъ, однако же, возможность промысла на Западномъ Мурманѣ нисколько не уменьшается, такъ какъ ея остается здѣсь достаточное количество. Приблизившись къ Западному Мурману на очень незначительное разстояніе, до 1—2 версты отъ берега, треска распредѣляется здѣсь полосой, приблизительно въ 20—25 верстъ шириною, вдоль всего западнаго побережья. Къ

¹⁾ С. А. Дециушъ. О помощи мурманскимъ промышленникамъ. „Извѣстія Арх. Об. на изученія русскаго сѣвера“, 1913 г. № 5.

осени треска подходитъ очень близко къ берегамъ и ловить ее было бы довольно удобно.¹⁾

Въ громадныхъ количествахъ появляется и сельдь. Она идетъ такими густыми массами, что море рябитъ на линіи ея хода и издали можно замѣтить, гдѣ именно она идетъ. По словамъ г. Држевецкаго, отлично знакомаго съ мурманскими промыслами, масса идущей сельди бываетъ настолько густа, что чайки держатся на ней, какъ на твердой землѣ.

Но лова въ это время нѣтъ, потому что ловить некому. Со второй половины августа въ промысловой жизни Мурмана начинаютъ замѣчаться признаки скораго прекращенія промысла и предстоящаго разѣзда промышленниковъ. А въ первой половинѣ сентября въ море выѣзжаетъ всего едва десятая часть всего количества промысловыхъ судовъ, такъ какъ промышленники спѣшатъ попасть на послѣдніе рейсы мурманскихъ пароходовъ. Однако, на эти именно мѣсяцы и падаетъ наиболѣе удобное время для яруснаго промысла.

Такимъ образомъ, только изъ за прекращенія пароходныхъ рейсовъ промысловый сезонъ для приходящихъ промышленниковъ невольно сокращается на $1\frac{1}{2}$ —2 мѣсяца. Но это еще не все. Мы видѣли, что начало промысловъ на Мурманѣ совпадаетъ съ половиной мая, — лишь къ этому времени, съ первыми пароходами, появляются промышленники и начинается ловъ. Попасть къ мѣсту лова иначе, какъ на пароходѣ, почти нельзя — слишкомъ ужъ большое разстояніе пришлось бы преодолѣть промышленнику, отправляющемуся, на примѣръ, изъ Кемскаго или Онежскаго уѣздовъ на Мурманъ, при чемъ тяжесть этого путешествія безконечно увеличивалась бы неудовлетворительнымъ состояніемъ дорогъ. А между тѣмъ, какъ мы видѣли выше, промысловая рыба появляется въ Мурманскихъ водахъ уже съ февраля мѣсяца и съ этого времени ее можно бы было ловить. И только изъ за невозможности для промышленника попасть въ это время на Мурманъ промысла тамъ нѣтъ.

Такимъ образомъ нынѣ на Мурманѣ промышляютъ только въ теченіе 3—4 мѣсяцевъ въ году. Собственно неудобнаго для лова времени на Мурманѣ всего $1\frac{1}{2}$ —2 мѣсяца, съ половины ноября до половины января. Въ это время наступаетъ полярная ночь и выѣзжать въ океанъ на промыселъ неудобно. Кое-какая жизнь возможна еще въ бухтахъ и заливахъ²⁾.

¹⁾ В. Држевецкій. Рыбные промыслы Мурмана и его колонизация. „Извѣстія А. О. И. Р. С.“, 1910 г. № 22.

²⁾ В. Држевецкій. Рыбные промыслы Мурмана и его колонизация. „Извѣстія А. О. И. Р. С.“ 1914 г. № 23.

Какія громадныя потери несетъ наша рыбная промышленность отъ этого — представить довольно легко. По словамъ одного изслѣдователя, если бы на Мурманѣ промыселъ продолжался во все время нахождения рыбы у береговъ, то добыча ея удесятирилась бы ¹⁾. Количество добываемой у русскихъ береговъ и русскими промышленниками рыбы въ настоящее время далеко не удовлетворяетъ существующей потребности и ежегодно громадныя количества трески и сельдей ввозятся къ намъ изъ за границы, преимущественно изъ Норвегіи, причемъ оказывается, что почти вся ввозимая къ намъ норвежцами рыба выловлена ими въ нашихъ же водахъ. Вотъ нѣкоторыя цифры, иллюстрирующія это положеніе. Въ 1908 году привезено въ Архангельскъ рыбы съ Мурманскаго берега 300 тысячъ пудовъ, а изъ Норвегіи 1440000 пуд. За 1909 и 1910 годъ соотвѣтствующія цифры будутъ: для мурманской рыбы 323 тыс. и 340 тыс., а для норвежской 1772300 п. и 1536490 пуд. ²⁾.

Такимъ образомъ приходится констатировать весьма странный и печальный фактъ, что при всѣхъ огромныхъ рыбныхъ богатствахъ нашего сѣвера, собственные наши промыслы находятся въ такомъ плачевномъ состояніи, что мы принуждены платить норвежцамъ ежегодно свыше милліона рублей за нужную намъ для питанія бѣднѣйшихъ народныхъ массъ рыбу,—

¹⁾ Проф. А. Ринкз. „Къ вопросу о Мурманской желѣзной дорогѣ“ „Изв. А. О. И. Р. С.“ 1914 г., № 11.

²⁾ Кромѣ норвежцевъ въ русскихъ водахъ Мурманскаго берега промышленно работаютъ еще англичане, нѣмцы, шведы, датчане. Насколько велика ихъ добыча — показываетъ слѣдующій фактъ. Въ январѣ 1912 г. промышленники и ушли съ богатой добычей въ Англію до 60-ти большихъ англійскихъ траулеровъ. И это — въ самое неудобное для лова время. А затѣмъ, въ послѣдующіе мѣсяцы, до приѣзда русскихъ промышленниковъ, на протяженіи отъ Норвежской границы до Канина Носа и далѣе на востокъ иностранныхъ траулеровъ было еще болѣе. По англійскимъ свѣдѣніямъ, привезено въ Гулль и Лондонъ выловленной въ русскихъ сѣверныхъ водахъ за промежутокъ времени съ 1906 по 1909 г. разной рыбы 1915 тыс. пудовъ, причемъ ростъ добычи шелъ съ такою быстротой, что когда уловъ въ 1906 г. выразился въ 141 тыс. пудовъ, въ 1909 г. было выловлено уже 1050 тыс. пуд. Часть рыбы изъ Англіи также возвращается къ намъ чрезъ Петербургскій портъ. Въ 1911 году весь русский уловъ составилъ 616 тыс. пуд. противъ 2350 тысячъ пудовъ иностраннаго лова. Печальнымъ фактомъ представляется и отсутствіе развитія и увеличенія собственнаго русскаго промысла. Въ этомъ отношеніи любопытно сравненіе мурманскихъ улововъ съ норвежскими (въ процентахъ):

Годы.	Уловъ русскихъ.	Уловъ норвежцевъ.
1906	79,72	20,28
1907	66,14	33,86
1908	53,13	46,87
1909	33,17	65,83
1910	25,48	74,57
1911	19,15	80,85

См. С. А. Дециуш. О помощи Мурманскимъ промышленникамъ. „Изв. А. О. И. Р. С.“ 1913 г. № 5, также: „Мурманскіе рыбные промыслы въ 1911 году“, „Изв. А. О. И. Р. С.“ 1913 г. № 3. Привезенная за границу съ Мурманска и Канинскихъ отмелей свѣжая рыба считается лучшей по качеству и цѣнится отъ 1 р. 50 коп. до 3 р. 50 к. за пудъ. (Н. Колютовъ. Мурманскіе морскіе рыбные промыслы и ихъ реализация. „Изв. А. О. И. Р. С.“ 1910 года № 10.)

тѣмъ болѣе нужную, что при всеобщемъ вздорожаніи жизни мясо уже становится недоступнымъ по цѣнѣ для крестьянскаго населенія и рыба могла бы съ успѣхомъ замѣнить его. Вѣдь, по произведеннымъ въ военно-медицинской академіи изслѣдованіямъ въ 1908 и 1909 г.г., по содержанію бѣлковъ треска нисколько не уступаетъ мясу и въ нѣкоторыхъ случаяхъ (сушеная) даже превышаетъ его на $\frac{1}{4}$ ¹⁾.

Выводъ изъ сказаннаго можетъ быть только одинъ: нужно увеличить производительность мурманскихъ промысловъ, а сдѣлать это прежде всего можно удлинненіемъ промысловаго времени, по крайней мѣрѣ до девяти мѣсяцевъ въ году.

Вотъ, чтобы осуществить эту послѣднюю задачу, нужно обезпечить возможность промысловому населенію во всякое время года свободно передвигаться на Мурманъ и этимъ дать возможность использовать всѣ благопріятные для лова моменты. Все это можетъ дать только желѣзная дорога, которая однимъ концомъ примыкала бы къ общерусской желѣзнодорожной сѣти и, пройдя къ побережью Мурмана, другимъ концомъ упиралась бы въ одну изъ незамерзающихъ мурманскихъ бухтъ. Лишь желѣзная дорога гарантируетъ безпрепятственное передвиженіе и людей и грузовъ, причемъ значительно удешевитъ его. Соединяясь съ общерусской сѣтью, она будетъ содѣйствовать болѣе интенсивному проникновенію продуктовъ промысла вглубь страны. Извѣстно, что нынѣ треска, напримѣръ, не проникаетъ даже въ Московскій районъ; дальше идутъ сельди, но не въ свѣжемъ, а соленомъ видѣ. Въ настоящее время, когда внутренняя Россія, западная и восточныя ея окраины, покрылись сѣтью желѣзныхъ дорогъ, измѣнившихъ прежнія условія торгово-промышленнаго развитія,—обширный Поморскій край сохранилъ для своей торговли лишь прежніе кружные и неудобные пути. Прежде чѣмъ мурманская рыба дойдетъ, напримѣръ, до Петербургскаго рынка, она должна совершить длинный путь черезъ океанъ, Нѣмецкое море, Каттегатъ и Балтійское море. Этотъ путь сопряженъ съ опасностями и, по отдаленности и свойству морей, представляется возможность совершить не болѣе одного рейса въ годъ. Средній рейсъ съ Мурманскаго берега до русскихъ портовъ Балтійскаго моря опредѣляется въ 4800 верстъ и всѣ суда, отправляющіяся на Мурманъ за рыбою, совершаютъ, поэтому, въ теченіе навигаціи только одинъ оборотъ. Нужно пояснить, что судовладѣльцы, въ рукахъ которыхъ находится перевозка рыбы съ Мурмана, сами же и тор-

¹⁾ *Вс. Державскій*, „Рыбные промыслы Мурмана и его колонизація“, „Изв. А. О. И. Р. С.“, 1910 г., № 23.

гуютъ рыбой. На мѣстѣ лова они покупаютъ рыбу въ среднемъ 70 - 80 к. п.; представляютъ же ее въ Петербургъ по 2 р. - 2 р. 50 к. п., значитъ собственно предпринимательская валовая прибыль опредѣляется въ значительную сумму отъ 1 р. 30 к. до 1 р. 70 к. съ пуда.

Не подлежитъ сомнѣнію, что съ проведеніемъ желѣзной дороги доставка рыбы обойдется значительно дешевле, чѣмъ морскимъ путемъ, вокругъ Скандинавскаго полуострова. Если предположить, что линія пройдетъ до Александровска на Мурманѣ, то протяженіе ея до Петрограда опредѣлится приблизительно въ 1400 верстъ. ¹⁾ При тарифѣ $\frac{1}{20}$ коп. съ пудо-версты провозъ до столицы обошелся бы только въ 70 коп. При покупной цѣнѣ на мѣстѣ въ 70 коп., себѣстоимость ея на мѣстѣ продажи опредѣлилась бы всего въ 1 р. 40 к. съ пуда. Такъ значительно удешевила бы для потребителей этотъ пищевой продуктъ желѣзная дорога.

Значительныя неудобства представляетъ и путь чрезъ Архангельскъ. Этотъ портъ связанъ съ сѣтью желѣзныхъ дорогъ, но онъ замерзаетъ и, слѣдовательно, не можетъ работать круглый годъ для сообщеній съ западнымъ поморьемъ.

Но, съ другой стороны, желѣзная дорога служила бы и ввозу всего необходимаго для сѣвера и, въ частности, для того же рыбнаго промысла. Нынѣ, на примѣръ, на Мурманѣ нерѣдки случаи, когда не хватаетъ соли для консервированія выловленной рыбы. Да и вообще соль попадаетъ туда главнымъ образомъ изъ Англіи, моремъ, и очень не высокаго качества ²⁾.

¹⁾ Говоря такъ, мы отнюдь не выражаемъ нашего убѣжденія въ необходимости имѣть незамерзающій портъ именно въ Александровскѣ, — мы указываемъ на этотъ пунктъ лишь какъ на возможную крайнюю точку будущей магистрали. Въ краевой и специальной печати можно найти многочисленныя указанія на значительныя неудобства этого порта (удаленность отъ океана на 30 верстъ, ничтожная водная площадь и малая береговая полоса, доступность для NW вѣтровъ и др.), заставляющія думать, что громадная энергія, потраченная на созданіе и г. Александровска, и для оборудованія въ немъ порта, окажется въ концѣ концовъ непроизводительной. „Если за все время 15-ти лѣтняго существованія Александровска, — говоритъ инженеръ А. А. Жилинскій, — отсюда не вывезено ни одного пуда груза, не говоря уже о томъ, что онъ удаленъ отъ промысловъ и не играетъ рѣшительно никакой роли въ промысловой жизни Мурмана, то отъ него ровно и впереди ничего не ожидается“. Самъ г. Жилинскій высказывается за устройство выходного пункта желѣзной дороги въ районѣ становища Гаврилово, См. А. Жилинскій. Къ вопросу объ устройствѣ порта на Мурманѣ. „Русск. Судоходство“. 1914 г. № 11.

²⁾ Английская соль извѣстна на Мурманѣ подъ именемъ „ливерпульки“. Соли въ ней, т. е. хлористаго натра, который и является консервирующимъ рыбу средствомъ, едва 60%, а остальное — примѣси и химическія соединенія, которыя придаютъ мясу рыбы горькій вкусъ. Эти примѣси, кромѣ того, плохо растворяясь, покрываютъ рыбу плотной сѣрой пленкой, чрезъ которую съ трудомъ проникаетъ настоящій соляной растворъ. Засоленная такой солью наша треска плохо засаливается и поэтому подгниваетъ, въ особенности въ наиболѣе мясистыхъ частяхъ и около позвоночнаго столба, и издаетъ почти всегда специфическій гнилостный запахъ, который ей въ дѣйствительности совершенно не свойствененъ. У насъ на сѣверѣ и такая рыба съ „душкомъ“ находитъ, однако же, большой сбытъ, потому что у насъ почти даже и не знаютъ другой рыбы, хорошо просоленной и безъ запаха. См. В. С. Држевецкій „Рыбные промыслы Мурмана и его колонизація“. „Изв. А. О. И. Р. С.“, 1910 г. № 23.

Нашей отличной Пермской соли тамъ очень мало, потому что провозъ ея, вслѣдствіе неудобнаго пути и перегрузокъ, и дорогъ, и неудобенъ. По желѣзной дорогѣ пойдетъ, конечно, и хлѣбъ, необходимый для продовольствія населенія. Въ настоящее время для продовольствія жителей сѣвернаго края приходится заготавливать хлѣба во время навигаціи сразу на 7—8 мѣсяцевъ, въ теченіе которыхъ край этотъ бываетъ отрѣзанъ отъ хлѣбныхъ рынковъ, за отсутствіемъ удобныхъ путей сообщенія. Обыкновенно, у среднихъ торговцевъ заготовки муки дѣлаются, какъ говорится, въ обрѣзъ, такъ какъ въ мучной операціи всегда есть нѣкоторый рискъ въ виду того, что хлѣбныя цѣны на внутреннихъ рынкахъ колеблются и при раннемъ открытіи навигаціи хлѣба осенней заготовки иногда приходится продавать съ убыткомъ. При такихъ ограниченныхъ заготовкахъ бывали единичные примѣры, что по случаю запозданія навигаціи или вслѣдствіе мелководья и другихъ случайностей запасы осенней заготовки истощались ранѣе подвоза новаго хлѣба. Создавалось очень тяжелое положеніе, особенно въ Поморѣ и въ Лапландіи. Благосостояніе населенія подрывалось на многіе годы. Все это отойдетъ въ область преданій съ осуществленіемъ желѣзнодорожной магистрали. По словамъ свѣдущихъ людей, по желѣзной дорогѣ хлѣбъ можетъ пойти и дальше—въ Норвегію, увеличивая тѣмъ нашъ заграничный отпускъ ¹⁾).

Желѣзная дорога имѣла бы свое вліяніе и на разработку горныхъ богатствъ сѣвера. Она прорѣзала бы нашъ Повѣнецкій уѣздъ, а затѣмъ Поморье и Лапландію, съ ихъ разнообразными богатствами. Мы позволимъ здѣсь сослаться на самыя позднѣйшія изслѣдованія, произведенныя инженеромъ Емельяновымъ именно въ районѣ будущей линіи ²⁾). По его словамъ, желѣзная руда здѣсь находится и въ коренныхъ мѣсторожденіяхъ, равно какъ громадныя, легко добываемыя запасы ея находятся въ озерахъ, которыми устьянъ весь край отъ Петрозаводска до Бѣлаго моря. Въ Повѣнецкомъ уѣздѣ и въ Поморѣ во многихъ мѣстахъ встрѣчается мѣдь, серебро и свинецъ. Въ послѣднее время открыты богатыя мѣсторожденія серебряноцинковыхъ рудъ

¹⁾ Вотъ что говоритъ, наприм., проф. А. Ринекъ по этому вопросу: „Когда Мурманская дорога начнетъ функционировать, она значительно удешевитъ нашъ хлѣбъ въ Норвегіи и отчасти въ Швеціи и навсегда закрѣпитъ, по крайней мѣрѣ, Норвежскій рынокъ за русскимъ хлѣбомъ. Это дѣло я считаю экономически крайне выгоднымъ. Въ какой степени норвежцы привыкли къ нашей мукѣ и даже упаковкѣ ея въ рагожные кули, можно судить потому, что еще на нашей памяти девяти-пудовый куль ржаной муки игралъ роль на норвежскихъ биржахъ, какъ мѣстная единица“. См. „А. Ринекъ. Къ вопросу о Мурманской жел. дорогѣ“. „Извѣстія Арх. Об-ва Изучен. Русск. Сѣвера“. № 11 за 1914 годъ.

²⁾ У насъ подъ руками была записка инженера Н. Б. Емельянова подъ заглавіемъ „Сѣвероокеанская дорога“; записка не напечатана и мы пользовались ею въ рукописи.

на самомъ побережьи западнаго Мурмана, гдѣ имѣется возможность легкой и дешевой разработки и водной перевозки къ району желѣзной дороги ¹⁾).

Всѣ эти богатства пока совершенно не разрабатываются въ виду недоступности края и отсутствія дорогъ. Никакая руда не можетъ выдерживать стоимости гужевой перевозки въ краѣ, гдѣ очень мало колесныхъ дорогъ. Къ сѣверу же отъ Кеми и до Мурмана нѣтъ ни одной колесной дороги и всѣ передвиженія совершаются или зимой въ саняхъ по снѣгу, или лѣтомъ по водѣ.

На самой линіи дороги, по р. Выгу до сихъ поръ сохранились, залитые водой, Воицкіе рудники, гдѣ во времена Петра Великаго добывалось золото. Горная промышленность на сѣверѣ остановилась въ своемъ развитіи, такъ какъ чрезвычайныя неудобства гужевой перевозки, какъ руды, такъ и топлива, при отсутствіи въ краѣ сколько нибудь удобныхъ дорогъ, дѣлали экономически невыгодной эксплуатацію Олонецкихъ рудъ, не смотря на все преимущество географической близости ихъ къ Петрограду.

Съ проведеніемъ желѣзной дороги, при дешевомъ топливѣ и даровой водяной силѣ водопадовъ и быстро текущихъ рѣкъ Повѣнецкаго уѣзда, Поморья и Лапландіи, горнозаводское дѣло здѣсь можетъ развиваться въ широкихъ размѣрахъ, какъ и въ сѣверной Швеціи, находящейся въ одинаковыхъ природныхъ условіяхъ.

Такое же благотворное вліяніе окажетъ желѣзная дорога и на разработку цѣннаго камня, въ большомъ количествѣ, въ видѣ цѣлыхъ горъ, залегающаго въ районѣ дороги. Въ сравнительно небольшомъ разстояніи отъ нея будутъ знаменитые Тивдійскія и Бѣлогорскія мраморныя ломки.

Наконецъ, нашъ великолѣпный сѣверный лѣсъ, который нынѣ по мѣстамъ еще такъ мало эксплуатируется за невозможностью сплава, — какую большую промышленность онъ можетъ питать, какой огромный матеріалъ онъ можетъ дать для разнообразныхъ древообдѣлочныхъ предпріятій! Въ сосѣдней Финляндіи древообдѣлочныя производства развиты очень широко и да-

¹⁾ Въ 1903 г. горнымъ инженеромъ Д. А. Поповичемъ открыта была на Мурманскомъ побережьи, въ урочищахъ Долгая губа, Базарная губа и нѣкоторыхъ другихъ мѣстахъ Александровскаго уѣзда свинцовая руда въ весьма солидныхъ количествахъ. Сдѣлавъ детальный подсчетъ условій и стоимости разработки, г. Поповичъ вычислилъ стоимость тонны руды въ 33 р. 70 к. Продажная стоимость тонны руды — 100 руб., такъ что за вычетомъ расходовъ получится съ 1 тонны чистой прибыли 66 руб. 30 коп. (Д. А. Поповичъ. „Горныя богатства Полярной Россіи“ „Изв. А. О. И. Р. С.“, 1911 г. № 19), — 0 горныхъ богатствахъ Олонецкой губерніи въ районѣ разсматриваемой желѣзной дороги цѣнныя свѣдѣнія можно найти въ изданной Олонецкимъ губернскимъ земствомъ книгѣ „Матеріалы по статистико-экономическому описанію Олонецкаго края“, сост. Л. Чермакомъ, въ главахъ II, IV и VII. Къ этой книгѣ мы и отсылаемъ интересующихся вопросомъ читателей.

ють заработокъ массѣ населенія, составляя одинъ изъ главныхъ элементовъ національнаго богатства Финляндіи. Припомнимъ, какія громадныя количества только бумажной массы производитъ Финляндія и какъ шагъ за шагомъ она завоевываетъ въ этой отрасли нашъ внутренній рынокъ. Такія же благоприятныя условія для возникновенія бумажныхъ фабрикъ будутъ, конечно, и у насъ. Иѣсъ, нынѣ мѣстами не имѣющій сбыта по указанной выше причинѣ, будетъ перерабатываться на мѣстѣ и будетъ сбываться нѣ такомъ переработанномъ видѣ. А въ такомъ видѣ онъ выдержитъ какую угодно желѣзнодорожную перевозку.

Уже этотъ, по необходимости краткій и бѣглый очеркъ, естественныхъ богатствъ района желѣзной дороги показываетъ, что она будетъ въ достаточной мѣрѣ обезпечена грузами даже въ первые годы своей работы. Въ 1894 году, когда вопросъ о дорогѣ очень внимательно обсуждался въ разныхъ сферахъ, при Петербургской городской думѣ образована была особая комиссія по этому вопросу подъ предсѣдательствомъ генераль-лейтенанта А. Глуховскаго. Комиссія произвела очень тщательный подсчетъ возможныхъ грузовъ для линіи и пришла къ заключенію, что уже въ первые годы она обезпечена грузомъ свыше 20 милліоновъ пудовъ лишь на участкѣ Петербургъ—Кемь.

Но нужно имѣть въ виду, что предположенія о доходахъ за провозъ грузовъ въ первые годы по проектируемому пути не могутъ представлять единственнаго основанія для рѣшенія самаго вопроса о постройкѣ желѣзной дороги, такъ какъ съ устройствомъ ея, обыкновенно, возникаютъ совершенно новые промыслы и производства, какъ непосредственные источники благосостоянія страны и доходовъ казны, что подтверждается отечественнымъ опытомъ.

Комиссія Глуховскаго изъ области этого опыта ссылалась, между прочимъ, на быстрый ростъ государственнаго бюджета и на колоссальное развитіе разныхъ предпріятій, далеко превзошедшее первоначальныя ожиданія. Она указывала, что бюджетъ Россійской Имперіи не могъ бы достигнуть колоссальной цифры свыше полуторыхъ милліардовъ рублей ¹⁾, если бы Россія не имѣла нынѣшней сѣти желѣзныхъ дорогъ, которыя создали культурный ростъ государства и сами даютъ казнѣ крупный доходъ. Точно также, чѣмъ было бы наше Поволжье, если бы въ свое время не была создана Маріинская система, по которой въ настоящее время проходитъ свыше 120 милліоновъ пудовъ всякаго груза? А между тѣмъ, при проектированіи Маріинскаго водна-

¹⁾ А нынѣ—уже 3½ милліардовъ.

го пути не ожидали и $\frac{1}{10}$ доли того благотворнаго вліянія его какое потомъ обнаружилось въ развитіи нашей промышленности и торговли. Тоже самое происходитъ и въ Финляндіи. Съ проведеніемъ тамъ Сайминскаго канала вздорожало каждое озеро, каждое дерево. Въ началѣ 90-хъ годовъ Финляндія проложила желѣзную дорогу отъ Николайштадта до Улеаборга на протяженіи 404 верстъ. Значительная часть пути въ началѣ предпріятія проходила по совершенно пустыннымъ мѣстностямъ, болотамъ и лѣсамъ, имѣвшимъ такой безотрадный видъ, что проведеніе по нимъ дороги казалось дѣломъ совсѣмъ безнадежнымъ, а между тѣмъ финляндцы съ полной увѣренностью именно на этомъ то проложеніи желѣзной дороги и основывали свои расчеты на широкое развитіе лѣсной промышленности, эксплуатацію сѣнокосныхъ угодій и т. д. И эти расчеты увѣнчались полнымъ успѣхомъ. О степени быстроты могущаго быть увеличенія количества грузовъ можно судить по такому, напримѣръ, факту: при проектированіи Уральской дороги количество ожидаемыхъ грузовъ предполагалось въ 8 милліоновъ пудовъ, а чрезъ нѣсколько лѣтъ эксплуатаціи оно превосходило уже 50 милліоновъ пудовъ. А наши сѣверныя желѣзныя дороги—развѣ не завалены онѣ грузами до такой степени, что на одномъ изъ участковъ уже собираются строить вторую колею, а на другомъ участкѣ—перешивать узкую колею на широкую.

Вотъ почему при постройкѣ новыхъ желѣзныхъ дорогъ невозможно руководствоваться только матеріально-денежными расчетами настоящаго времени. Необходимо обращать вниманіе главнымъ образомъ на источники богатствъ района каждой дороги, а также на важность и преимущества исходныхъ центровъ и портовъ, куда дороги должны примыкать.

По словамъ генераль-лейтенанта Глуховскаго, на Олонецко-Бѣломорскій край надо смотрѣть не какъ на обыкновенную заурядную мѣстность, но какъ на золотой рудникъ въ будущемъ. Всякій золотопромышленникъ, найдя золотоносныя жилы, дѣлаетъ массу крупныхъ затратъ не только на машины, но и на разныя приспособленія,—на заводскія строенія, на устройство пристаней, подъѣздныхъ путей и т. д. Все это онъ дѣлаетъ потому, что надѣется впослѣдствіи съ избыткомъ возвратить себѣ первоначальные расходы и возмѣстить затраты съ большими выгодами. Такъ точно надо смотрѣть на богатый по природѣ нашъ сѣверъ.

Нашъ очеркъ значенія желѣзнодорожной линіи къ незамерзающему порту на Мурманѣ былъ бы не полнымъ, если бы мы не указали, хотя бы въ краткихъ чертахъ, ея чрезвычайнаго значенія въ періоды исключительныхъ политическихъ обсто-

ятельствъ, подобныхъ переживаемымъ нынѣ. Въ этомъ случаѣ не нужно большихъ рѣчей и множества аргументовъ. «Никогда еще не было такого момента, говоритъ инженеръ А. Жилинскій ¹⁾, чтобы сразу и столь рельефно сказалось все неизмѣримо колоссальное значеніе сѣвера для всей нашей страны». Великій Петръ, основавшій новую столицу при Балтійскомъ морѣ, прорубилъ, по словамъ поэта, «окно» въ Европу. Это «окно» нынѣ закрыто и закрылись широкія перспективы для нашей торговли. Приходится искать свѣта въ другихъ окнахъ, изъ которыхъ видѣлись бы широкіе, незагражденные пути для отечественной промышленности. И вотъ естественно всѣ взоры обратились на сѣверъ. Стало ясно, что сѣверъ — это единственное «окно», открывающее намъ выходъ на міровой и океанскій просторъ, и только при сѣверныхъ водахъ Россія можетъ «ногою твердой стать на морѣ». Выходы изъ всѣхъ другихъ морей оказались для насъ закрытыми.

Но государство нуждается въ постоянныхъ сношеніяхъ съ границей и должно имѣть совершенно свободные пути для этого. Всѣмъ извѣстно, что до сихъ поръ къ намъ ввозились громадныя количества заграничныхъ товаровъ, которыхъ у насъ самихъ не готовилось. Потребность въ такомъ привозѣ ощущается и теперь, потому что въ короткое время наша отечественная промышленность не можетъ приспособиться къ требованіямъ внутренняго рынка и удовлетворить спросъ. Но этого мало. Несомнѣнно, и государство можетъ испытывать нужду въ подвозѣ такихъ предметовъ и товаровъ, которые потребны для нуждъ нашихъ армій. При громадныхъ размѣрахъ мобилизованныхъ частей, когда подъ оружіемъ стоятъ милліоны, естественно можетъ встрѣтиться нѣкоторый недостатокъ въ тѣхъ или иныхъ предметахъ снаряженія, несмотря на всю предусмотрительность военнаго вѣдомства. У нашихъ союзниковъ можетъ оказаться въ избыткѣ то, чего недостаетъ у насъ и мы легко могли бы получить отъ нихъ недостающее. Но для этого нужны свободные пути подвоза. Благодаря участію въ войнѣ Англіи, сковавшей своимъ могучимъ флотомъ морскія силы нашихъ противниковъ, мы имѣемъ возможность безпрепятственнаго сообщенія моремъ съ границей. Но было бы очень грустно, если бы привезенное изъ заграницы этимъ свободнымъ морскимъ путемъ не могло проникнуть вглубь страны вслѣдствіе, напримѣръ, отсутствія вполнѣ оборудованныхъ незамерзающихъ портовъ или недостаточно хорошо оборудованныхъ путей къ нимъ. Въ началѣ на-

¹⁾ А. Жилинскій. Желѣзная дорога на Мурманъ. «Русск. Судоходство», 1914 г. № 12.

стоящаго доклада мы уже видѣли, что такое положеніе, видимому, у насъ и создается съ единственнымъ сѣвернымъ портомъ—Архангельскомъ, слабо оборудованномъ и лежащимъ у замерзающаго моря.

Выводъ изъ этого грустнаго факта можетъ быть только одинъ: для великаго государства, не застрахованнаго отъ такихъ исключительныхъ обстоятельствъ, какія переживаются сейчасъ, имѣть одинъ только портъ при морѣ, при томъ замерзающемъ, хотя и связанный желѣзной дорогой съ общерусской желѣзно-дорожной сѣтью, далеко недостаточно. Государственные интересы требуютъ, чтобы имѣлись порты у незамерзающаго океана, связанные хорошо оборудованной и провозоспособной желѣзнодорожной линіей съ сѣтью другихъ желѣзныхъ дорогъ.

Вотъ съ точки зрѣнія этихъ государственныхъ интересовъ и имѣя въ виду подробно изложенные выше экономическіе мотивы, мы и можемъ подойти къ разрѣшенію вопроса: какъ мы, мѣстные люди, должны отнестись къ принятому правительствомъ рѣшенію о постройкѣ линіи Петрозаводскъ—Сорока¹⁾). Несомнѣнно, линія эта будетъ имѣть свое значеніе, и можетъ быть—немалое, и нужно радоваться ея осуществленію. Но несомнѣнно, также что одна она не дастъ всѣхъ тѣхъ результатовъ для экономическаго развитія сѣвера, о которыхъ мечтали и говорили мѣстные люди. Какой бы пунктъ на берегахъ Бѣлаго моря не выбрали въ качествѣ конечнаго для будущей желѣзной дороги, это не будетъ совершеннымъ и полнымъ разрѣшеніемъ вопроса, потому что Бѣлое море у береговъ замерзаетъ и, кромѣ того, въ

¹⁾ Кстати сказать, министерство остановилось на Сорокахъ, какъ конечномъ пунктѣ, но мѣстная Архангельская печать считаетъ выборъ Сорокъ большой ошибкой. Почетный членъ Кемской морской школы вынесъ резолюцію, въ которой говорить, что въ настоящее тревожное время этотъ вопросъ имѣетъ „огромное общегосударственное значеніе“ и потому комитетъ „считаетъ своимъ нравственнымъ долгомъ прийти правительству на помощь своимъ компетентнымъ указаніемъ“. Комитетъ находитъ выборъ Сороки большой ошибкой и единогласно высказывается за Кемь.

Штурманъ А. М. Никулинъ въ „Архангельскѣ“ объясняетъ неудобства Сороцкой бухты. Съ октября по май она покрыта сплошнымъ льдомъ, бороться съ которымъ для поддержанія свободнаго плаванія окажется безсильнымъ любой ледаколъ. Кромѣ сплошнаго льда, Сороцкая бухта заносится и наноснымъ льдомъ съ моря (торосами), иногда на нѣсколько десятковъ верстъ нагромождающимъ ледяныя горы.

Бухта мелководна и не имѣетъ спокойной для стоянки судовъ гавани. Придется искусственно углублять бухту, что потребуетъ и много времени и огромныхъ средствъ.

Кемская же гавань, по словамъ Никулина, почти не требуетъ затратъ на углубленіе, и приспособить ее къ нуждамъ торговаго мореплаванія можно будетъ скоро и недорого.

„Жители сѣвернаго края,—пишетъ г. Никулинъ,—прямо изумятся и не поймутъ, почему палъ выборъ на бухту Сорока преимущественно передъ портомъ Кемь... Здѣсь кроется ошибка, въ которой въ скоромъ времени едва-ли не придется раскаяться“.

Голоса мѣстныхъ людей столь серьезны и опредѣленны, что, надо думать, министерство путей сообщенія сочтетъ своимъ долгомъ объяснить обществу причины, заставившія его отдать предпочтеніе Сорокѣ. „Рѣчь“, № 3026.

■звѣстные періоды входъ въ него запирается плавучими льдами, которые закупориваютъ такъ называемыя гирла моря—узкій проливъ, соединяющій Бѣлое море съ Сѣвернымъ Ледовитымъ океаномъ. Желѣзная дорога, упирающаяся въ такой загражденный съ моря портъ, естественно, осуждена будетъ на бездѣятельность въ теченіе болѣе или менѣе продолжительнаго времени. Дѣлу не помогутъ и ледоколы, такъ какъ ими трудно будетъ проложить путь среди льдовъ въ гирлахъ: здѣсь существуютъ весьма неправильныя морскія теченія и вслѣдствіе этого разбитый ледоколомъ ледъ получитъ неправильное движеніе и можетъ быть вынесенъ на фарватеръ, которымъ пойдутъ пробирающіяся за ледоколомъ суда. Послѣднія будутъ подвергаться явной и немалой опасности.

И кромѣ того, линія, кончающаяся у береговъ Бѣлаго моря, не окажетъ почти никакого вліянія на положеніе Мурмана. А, вѣдь, на немъ имѣются весьма существенные интересы и государственные, и промышленные. И нашъ Олонецкій край, и весь обширный сѣверъ Россіи не получаютъ продуктовъ Мурманскихъ промысловъ съ тою легкостью и удобствомъ, какія могли бы установиться съ проведеніемъ желѣзной дороги, не говоря уже о рынкахъ центральной Россіи. Положеніе дѣла при такой комбинаціи почти нисколько не измѣнится сравнительно съ тѣмъ, что имѣется сейчасъ. На Мурманъ по прежнему не попадутъ промышленники ко времени наибольшаго скопленія рыбы у береговъ, промыслы развиваться не будутъ и мы долго еще будемъ данниками норвежцевъ, скупая у нихъ продуктъ, который въ избыткѣ могли бы добыть сами. Уплачивая за границу громадныя деньги, мы будемъ растрачивать ихъ непроизводительно, такъ какъ золотой дождь ихъ прольется не надъ русской землей.

Поэтому нужно желать, чтобы желѣзная дорога на Мурманъ была осуществлена при первой къ тому возможности и во всякомъ случаѣ не откладывалась бы на очень ужъ продолжительное время. Пусть съ нею не случится того, что случилось съ Петрозаводской линіей. Мы хорошо, вѣдь, еще помнимъ, какъ въ 1903 году отложили на время постройку этой линіи при обстоятельствахъ, аналогичныхъ нынѣшнимъ, и какъ мы цѣлыхъ десять лѣтъ послѣ того ждали ея осуществленія.

Никогда не слѣдуетъ забывать, что съ Мурманской дорогой связаны большіе и государственные, и экономическіе интересы. Ея значеніе и служба государству не ограничивались бы только временемъ войны. Обслуживая обширный богатый край, она внесла бы и свою лепту въ общую сокровищницу національнаго государственнаго богатства.

Отдѣльные ручьи, сливаясь вмѣстѣ, образуютъ мощныя рѣ-
ки, а рѣки питаютъ даже моря. Путь на сѣверъ, къ незамерза-
ющему океану, и будетъ однимъ изъ такихъ ручьевъ, которые, слив-
шись вмѣстѣ, составятъ безбрежное море государственнаго бо-
гатства и народнаго счастья.

С. А. Лебискій.





Торговля, судоходство и таможенные сборы Архангельского порта въ 1792—1793 г.

въ связи съ результатами введенія ЕКАТЕРИНОЙ ВЕЛИКОЙ новаго таможеннаго тарифа 1793-го г.

Торгово-статистическій очеркъ.

По неизданной рукописи Московскаго Румянцовскаго Музея.

Г Л А В А I.

О торговлѣ Архангельскаго порта въ концѣ XVIII вѣка.

Краткія свѣдѣнія о русской таможенной политикѣ конца XVIII-го вѣка и объ общемъ состояніи торговли Архангельскаго порта въ обозрѣваемую въ рукописи эпоху.

Среди многихъ сотенъ тысячъ книгъ Публичной библіотеки Московскаго Румянцовскаго Музея—имѣется одна любопытная рукопись конца XVIII-го вѣка, попавшая въ книжный отдѣлъ Музея, повидимому,—изъ-за роскошнаго, съ золотымъ обрѣзомъ, переплета, въ который заключена рукопись ¹⁾).

Манускриптъ этотъ составленъ въ 1794 году. Онъ представляетъ рѣдкій для XVIII-го вѣка опытъ обстоятельнаго торгово-таможеннаго отчета товаро-обмѣна Архангельскаго порта, съ перечисленіемъ русскихъ и иностранныхъ фирмъ, въ описываемую эпоху участвовавшихъ въ оборотахъ Архангельска; параллельно съ данными о доходахъ таможни—приводятся полныя таблицы и списки экспортируемыхъ и импортируемыхъ черезъ Архангельскъ товаровъ, съ обозначеніемъ рыночныхъ цѣнъ и величины таможеннаго обложенія по отдѣльнымъ товарамъ. Перечисленныя свѣдѣнія дополнены еще краткими данными о торговомъ судоходствѣ Архангельскаго порта за 1792—1793 г.г.

Вся рукопись состоитъ изъ цѣлаго тома въ 176 не нумерованныхъ страницъ въ малую восьмую долю листа; въ началѣ и въ концѣ по нѣсколько страницъ оставлено пустыхъ; въ концѣ приложена большая таблица на цѣломъ листѣ толстаго пергамента, аккуратно сложенная на 16 частей. Рукопись, за исключеніемъ краткой замѣтки на послѣднихъ двухъ страницахъ, содержитъ преимущественно одни цифровыя таблицы

¹⁾ Въ данное время находится въ фундаментальной библіотекѣ Музея, № по карточному каталогу,— А 140/106. Я уже имѣлъ случай указать на эту рукопись въ— „Исторіи китобойнаго промысла въ Россіи“ Москва, 1914, стр. 102, выноска 2 (изданіе Моск. Комм. Института).
Э. В-из.

Думается, что опубликованіе въ сжатомъ видѣ нѣкоторыхъ наиболѣе содержательныхъ главъ упомянутой рукописи можетъ быть полезнымъ для выясненія деталей товаро-обмѣна Архангельска на зарѣ XIX в. и облегчить изученіе исторіи торговаго значенія этого города. Заключающіяся въ рукописи свѣдѣнія могутъ представлять нѣкоторый интересъ и какъ матеріалы—при изученіи исторіи торговли и экономическаго быта русскаго Сѣвера конца XVIII вѣка. Въ существующей литературѣ о Сѣверѣ, поскольку это извѣстно пишущему эти строки, отсутствуютъ точныя данныя объ Архангельской торговлѣ именно *начала* 90-хъ годовъ XVIII вѣка. И даже наиболѣе обстоятельныя изслѣдованія въ этой области—или совершенно не захватываютъ упомянутой эпохи, какъ, напримѣръ, классическіе труды *Чулкова* ¹⁾, *Крестинина* ²⁾, *Фомина* ³⁾, и *Челищева* ⁴⁾,—или же, ограничиваясь поверхностными, вскользь брошенными замѣчаніями,—переходятъ къ концу 90-хъ годовъ XVIII вѣка, какъ *Фонъ Пошманъ* ⁵⁾, *Молчановъ* ⁶⁾, *Костомаровъ* ⁷⁾, *Лодыженскій* ⁸⁾, *Огородниковъ* ⁹⁾ и нѣкоторые другіе.

Съ внѣшней стороны рукопись представляетъ красивый образецъ роскошнаго переплета конца XVIII вѣка: крышки и корешокъ обтянуты бѣлымъ пергаментомъ, поверхъ котораго наклеенъ еще тонкій зеленый шелкъ съ золотыми тисненными украшеніями на обѣихъ крышкахъ и на корешкѣ безъ надписи; прочный золотой обрѣзъ; на передней крышкѣ имѣется небольшой, эффектно выдѣляющійся на зеленомъ шелку ярлыкъ изъ краснаго сафьяна, со слѣдующей, тисненой золотомъ-же надписью въ тонкой золотой рамѣ:

В Ѣ Д О М О С Т И
ПО АРХАНГЕЛЬСКОМУ
КО Л Ъ С К О М У
И МЕЗЕНСКОМУ
ПОРТАМЪ.
—За 1793 годъ.

1) *Чулковъ, Михайло*, „Историческое Описаніе Россійской Коммерціи при всѣхъ портахъ и границахъ отъ древнихъ временъ до нынѣ настоящаго и всѣхъ преимущественныхъ узаконеній по оной Государя Императора Петра Великаго и нынѣ благополучно царствующей Государыни Императрицы Екатерины Великія“. Томъ I, книга II, СПб., 1782.

(*Чулковъ, Михайло*), „Исторія краткая Россійской торговли“, Москва. 1788.

2) *Крестининъ, Василій*, „Краткая Исторія о городѣ Архангельскомъ“, СПб., 1792.

3) *Фоминъ, А. И.*, „Опытъ историческій о морскихъ звѣряхъ и рыбахъ, промыслаемыхъ Архангело-городской губерніи жителями въ Бѣломъ морѣ“.

Онъ же. „О происходимыхъ въ Архангело-городской губерніи промыслахъ“.

4) *Челищевъ, П. И.*, „Путешествіе по Сѣверу Россіи въ 1791 г.“

„Политическій опытъ о коммерціи“, 1768, 8°.

„Политическое намѣреніе о коммерціи“, СПб., 1771, 16°.

5) *Пошманъ, Антонъ фонъ*, „Архангельская губернія въ сельско-хозяйственномъ коммерческомъ, философскомъ, историческомъ и другомъ обозрѣніи съ полезными на всѣ оныя части замѣчаніями“. 1802. Томъ I и II (Печ. въ Арх., 1866—1873).

6) *Молчановъ, Козма С.*, „Описание Архангельской губерніи, Ея городовъ, достопримѣчательныхъ мѣстъ...“. СПб., 1813.

7) *Костомаровъ, Ник.*, „Очеркъ торговли Московскаго государства...“, Изд. II, СПб., 1889.

8) *Лодыженскій, К.*, „Исторія таможеннаго тарифа“, СПб., 1875.

9) *Огородниковъ, С. Ѳ.*, „Исторія Архангельскаго порта“, СПб., 1886.

Онъ же, „Очеркъ исторіи города Архангельска“, СПб., 1890.

Судя по этому роскошному переплету съ золотымъ обрѣзомъ,—а также и по тексту, четкимъ канцелярскимъ почеркомъ тщательно выведенному на плотной синеватой бумагѣ,—надо полагать, что рукопись предназначалась не для печати, а была составлена, повидимому, для доклада какому-либо высокопоставленному лицу (*графу Румянцову?*). Предположение это находитъ себѣ подтвержденіе въ томъ фактѣ, что какъ разъ въ томъ же 1793 году *Екатерина Великая* издала новый таможенный тарифъ, дѣйствовавшій, впрочемъ, недолго. Весьма естественно, что лица, стоявшія у власти и руководящія торговой политикой—въ эти годы введенія новаго таможенного тарифа особенно интересовались товаро-оборотомъ и таможенными доходами Архангельскаго порта, занимавшаго въ XVIII вѣкѣ, какъ извѣстно, въ русской морской торговлѣ одно изъ видныхъ мѣстъ послѣ С.-Петербурга и Риги.

Прежде чѣмъ перейдемъ къ детальному обзору имѣющихся данныхъ, вспомнимъ вкратцѣ общее состояніе торговли Архангельска во второй половинѣ XVIII вѣка.

Торговля Архангельскаго порта, стоявшая въ началѣ 40-хъ годовъ XVIII в. сравнительно высоко, стала затѣмъ, въ послѣдующую эпоху частныхъ привилегій и концессій,—замѣтно падать, дойдя къ концу десятилѣтія до минимума, какъ это видно по прилагаемой кривой доходовъ Архангельской таможни за 1742—1785 г.г. (Графика 1.).

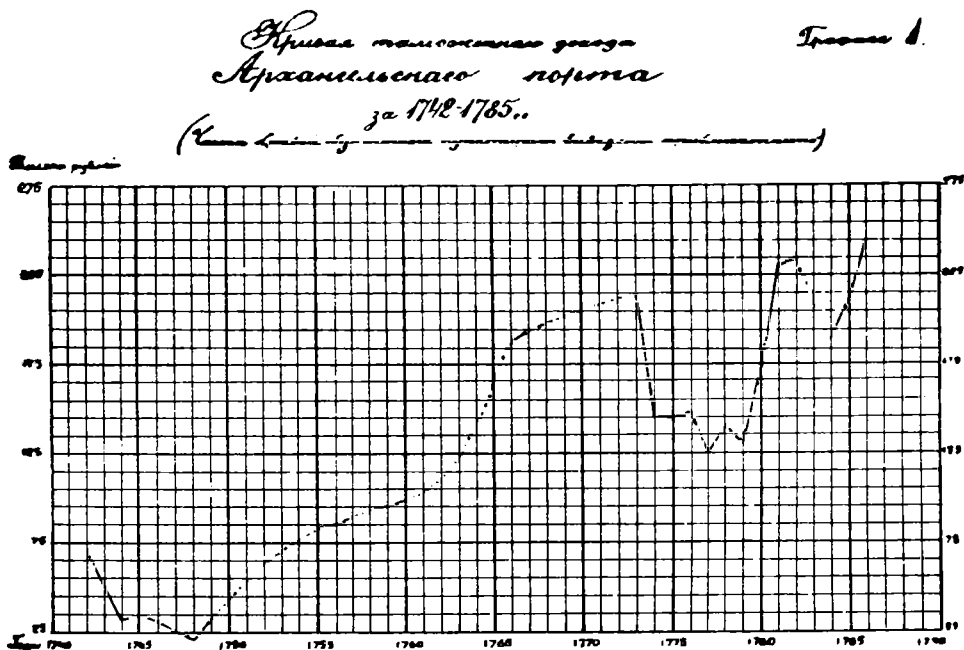

Рѣзкое повышеніе таможенныхъ доходовъ замѣтно съ 50-хъ годовъ, а особенно съ 1762 г., когда указомъ отъ 31-го іюля были отменены частныя привилегіи и монополіи, и Архангельскому порту предоставлялись... «тѣ же преимущества и выгоды, каковыми пользуется С.-Петербургъ...»¹⁾.

¹⁾ Полное собраніе законовъ, № 11630, пункты 4,5,8.
Огородниковъ, «Очеркъ»..., стр. 209.

Прослѣдивши ходъ развитія всей русской внѣшней торговли со времени введенія тарифа 1793 г.—не трудно замѣтить, однако, сохранившуюся повышательную тенденцію какъ импорта, такъ и экспорта (см. верхнія кривыя на графикѣ 2,— въ милл. р.). Подъ давленіемъ запретительныхъ огра-

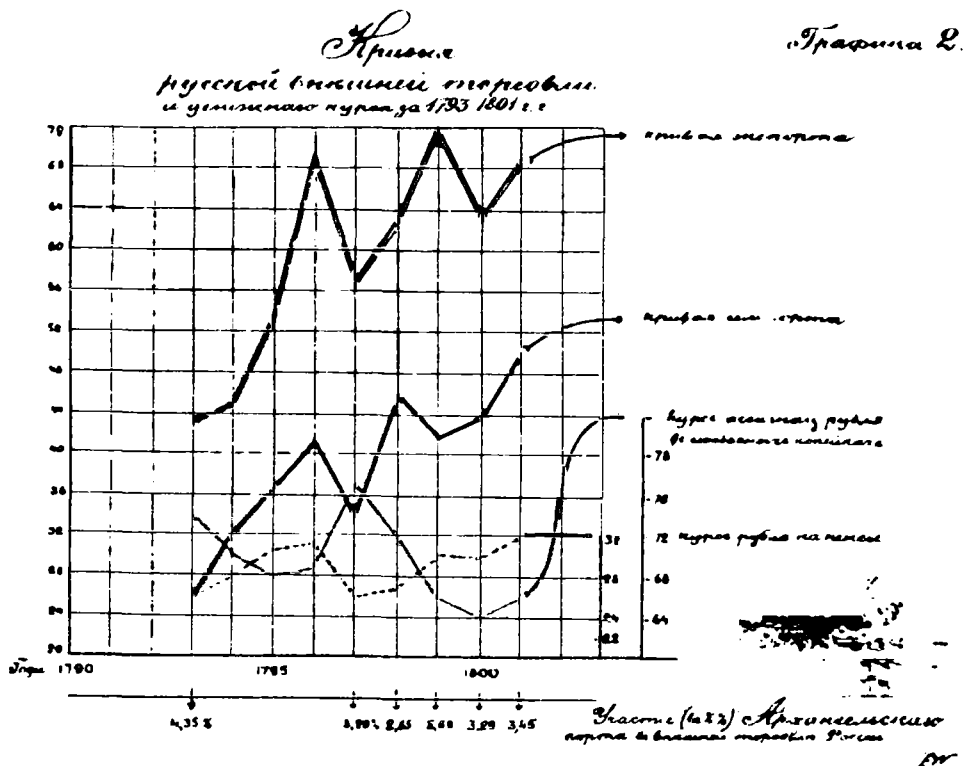

ниченій таможеннаго тарифа—наблюдались, правда, моменты упадка кривыхъ ввоза и вывоза (напр. 1797 г.), но эти временныя затрудненія были побѣждены новыми измѣненіями таможеннаго тарифа, какъ, напр., отмѣной въ 1797 году Павломъ I запретительнаго тарифа 1793-го года: послѣдняя мѣра выпукло отразилась въ рѣзкомъ подъемѣ кривой импорта и нѣсколько менѣе крупнымъ повышеніемъ общей суммы экспорта.

Мы не думаемъ, однако, ставить въ непосредственную причинную связь всѣхъ колебаній кривыхъ русской внѣшней торговли описываемой эпохи—исключительно съ содержаніемъ дѣйствовавшихъ таможенныхъ тарифовъ.

Послѣдніе, хотя нерѣдко (наприм., въ 1793 и 1798 г.) и играли замѣтную роль въ направленіи кривой русской торговли,—все же являлись лишь однимъ изъ косвенныхъ условий развитія торговли.

На видномъ мѣстѣ здѣсь, несомнѣнно, тояли прежде всего общее экономическія и государственно-политическія явленія, какъ главнѣйшіе стимулы тѣхъ или иныхъ крупныхъ измѣненій во внѣшней торговлѣ. Не столько таможенные тарифы, сколько именно эти общія явленія экономической и государственной жизни страны—обуславливали главнѣйшіе моменты подъема и упадка внѣшней торговли,—въ прямо и зависимо отъ курса русскихъ цѣнностей на европейской биржѣ—и въ обратномъ отношеніи къ курсу русскаго ассигнаціоннаго рубля внутри страны.

Для иллюстраціи послѣдняго положенія мы соединили на общей графикѣ, рядомъ съ кривыми экспорта и импорта—двѣ кривыхъ, изъ которыхъ одна, пунктиромъ, выражаетъ курсъ рубля въ пенсахъ, а другая — стоимость ассигнаціоннаго рубля въ серебрянныхъ конейкахъ (см. двѣ нижнія кривыя на графикѣ 2).

Мы видимъ, что первая изъ нихъ (пунктиръ), выражающая курсъ русскихъ цѣнностей на европейскомъ рынкѣ, измѣняется въ полномъ согласіи съ кривыми общаго ввоза и вывоза Россіи,—и крестъ-на-крестъ пересѣкается съ послѣдней кривой, изображающей стоимость ассигнацій въ Россіи. ¹⁾

Въ послѣдней четверти XVIII в. русская торговля, какъ извѣстно, стала дѣлать быстрые шаги впередъ, чему замѣтно способствовалъ вновь изданный таможенный тарифъ 1782 г. Новый тарифъ былъ составленъ на принципѣ свободной торговли,—«... чтобы російскіе товары и продукты болѣе прежняго были поощрены къ заморскому отпуску умѣренной пошлиною; чтобы тою же умѣренностью облечены были и тѣ изъ привозныхъ товаровъ, которые пока еще необходимы для російскихъ подданныхъ, и чтобы, наконецъ, внутренняя торговля ни въ чемъ не имѣла стѣсненія при переѣздахъ купечества...» ²⁾.

Въ 1793 году, при перерывѣ сношеній съ Франціей, въ эпоху революціи, былъ, какъ уже упомянуто выше, изданъ *Екатериной* новый таможенный тарифъ, направленный всецѣло къ закрытію доступа въ Россію всѣмъ французскимъ издѣліямъ, особенно предметамъ роскоши.

Тарифъ 1793 г. былъ, какъ сказано, отмѣненъ *Павломъ I*, издавшимъ въ 1797 г. новый таможенный тарифъ, съ увеличеніемъ пошлинъ на такіе ввозные товары, какъ сахаръ, вино, фрукты и т. под. Изъ объектовъ вывоза—незначительная часть товаровъ, въ числѣ которыхъ былъ и хлѣбъ,—была по новому тарифу подвергнута удвоенной пошлинѣ при вывозѣ. Запрещеніе же привоза въ Россію предметовъ роскоши—было оставлено въ полной силѣ и по новому тарифу.

Всѣ эти мѣры преслѣдовали главнымъ образомъ экономическую цѣль: возстановить по возможности процентное отношеніе пошлинъ къ современнымъ цѣнамъ товаровъ, много повысившихся къ концу XVIII вѣка сравнительно съ прежними цѣнами.

(Немного позже, въ силу новыхъ обще-политическихъ комбинацій, *Павелъ* подвергъ англійскіе товары такому же запрету, какому *Екатерина II* подвергла французскіе товары своимъ тарифомъ 1793 г.,—въ годъ, обозрѣваемый нашей рукописью).

Конецъ XVIII вѣка въ торговлѣ Архангельскаго порта выразился слѣдующими измѣненіями: при значительной тенденціи къ повышенію вывоза, незамѣтное улучшеніе привоза, отмѣченнаго, къ тому же, рѣзкими скачками внизъ,—при введеніи вышеупомянутыхъ запретительныхъ тарифовъ *Екатерины II*—въ 1793 г. и *Павла I*-го—въ 1798 г. Кривая доходовъ Архангельской таможни за послѣднюю четверть XVIII в. не проявляла склонности къ повышенію и лишь въ 1800 г. замѣтно поднялась за счетъ вывозныхъ пошлинъ (см. графику 3).

¹⁾ Ассигнаціи, впервые введенныя, какъ извѣстно, въ 1769 г.,—начали падать въ курсѣ съ 1784 г. (99 к.), дойдя въ 1788 г. до 91 к., 1790—86 к., 1792—80 к. и въ 1800 г. до 61 к. Заграничная котировка русскаго рубля колебалась въ то же время отъ 26 пенсовъ (въ 1793 г.) до 31 пенсовъ (въ 1801 г.), упавши въ 16-ые годы XIX вѣка даже до 10 пенсовъ. *Лодыженскій*, «Исторія русскаго таможеннаго тарифа», 1886, стр. 193. Данныя приведены по подлиннымъ отчетамъ Коммерцъ-Коллегіи и др. учреждений.

²⁾ *Огородниковъ*, «Очерки...», стр. 239.

Кривая торговли Архангельского порта за 1773-1801гг.

3

..... Экспорт
..... импорт
..... тамош. оборот
Услож. кривые, обозначающие
суммарные, выведенные кривые
только.

Тысяч рублей

28

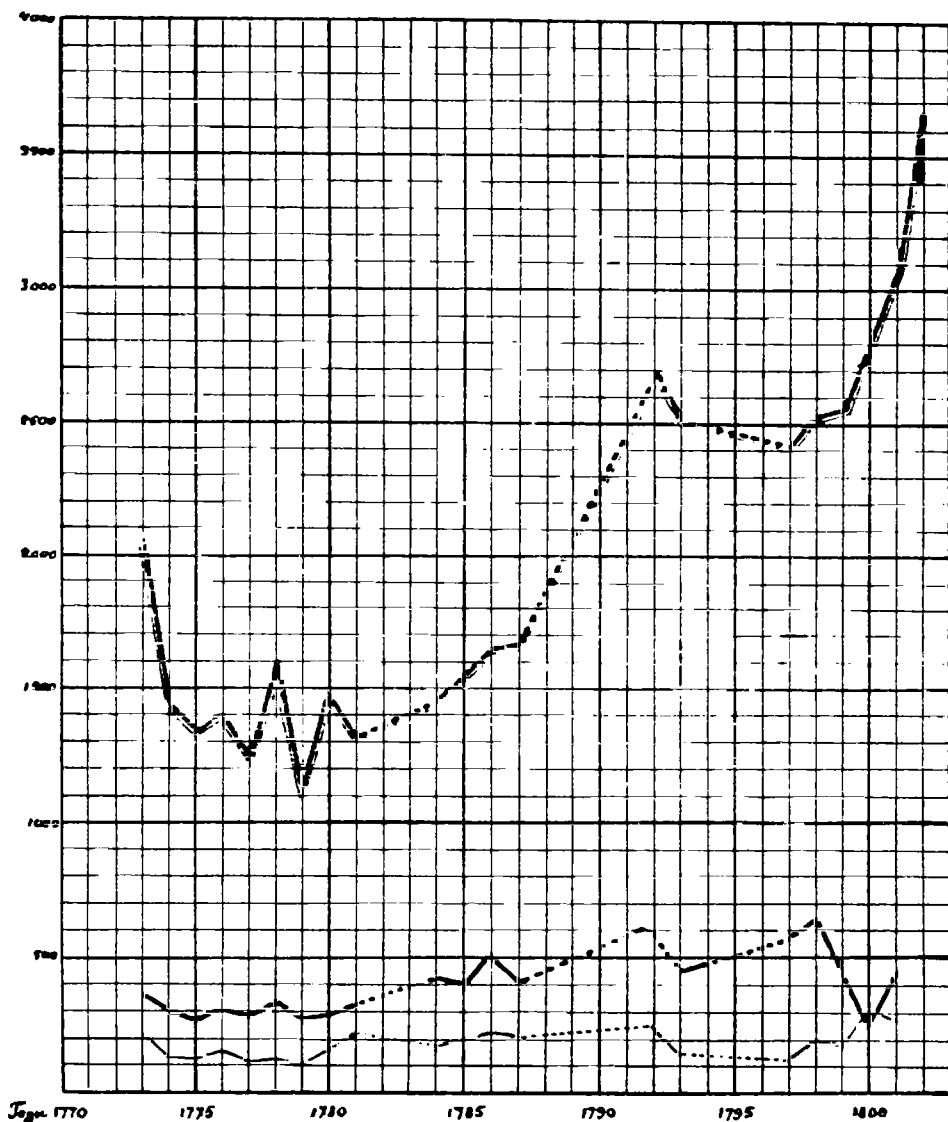

На основаніи приведенныхъ данныхъ *Огородниковъ* въ выпещитированныхъ трудахъ—приходитъ къ заключенію, что русская внѣшняя государственная политика съ конца XVIII вѣка взяла видный перевѣсъ надъ торговой политикой и стала болѣе сообразоваться съ союзными договорами, чѣмъ съ экономическими потребностями государства. Но и при такихъ тарифныхъ перемѣнахъ—торговая инерція была настолько сильна, что цифры привоза и вывоза товаровъ не только не уменьшились, но даже постепенно увеличивались, особенно при С.-Петербургскомъ и Рижскомъ и отчасти при Архангельскомъ портахъ, куда исключительно дозволено было привозить всѣ не запрещенные тарифами товары.

Все это съ несомнѣнностью свидѣтельствуетъ въ пользу взаимныхъ потребностей обмѣна между отдѣльными народами, потребностей, неподдающихся никакимъ тарифнымъ запрещеніямъ, диктуемымъ, къ тому же, не назрѣвшими вопросами раціональной торговой политики, а соображеніями иного, далекаго отъ торговыхъ интересовъ, свойства.

Ограничиваясь этими общими замѣчаніями, познакоимся подробнѣе съ данными нашей рукописи, касающихся какъ разъ 1793 года, то есть переходнаго года введенія новаго таможеннаго тарифа.

Весь цифровой матеріалъ, заключающійся въ рукописи, подвергнуть нами коренной переработкѣ, чтобы выдѣлить тѣ или иныя особенности въ товаро-обмѣнѣ Архангельскаго порта. Изъ общихъ, алфавитныхъ списковъ—извлечены отдѣльныя категоріи товаровъ и объединены въ новыя систематическія группы. Къ количественнымъ даннымъ—приложены, по сколько это оказалось возможнымъ товарныя цѣны и свѣдѣнія о таможенномъ обложеніи. Въ большинствѣ случаевъ данныя послѣдней категоріи—выводились изъ общихъ суммарныхъ чиселъ, приводимыхъ въ общемъ алфавитѣ рукописи въ видѣ всей суммы пошлинъ взимаемыхъ съ импорта или экспорта даннаго товара. Вся разработка имѣющихся матеріаловъ, вылилась въ слѣдующія главы:

Гл. II. *Торговое судоходство Архангельскаго порта*,—та бл. I и II, стр. 7—11.

Гл. III. *Импортъ*,—табл. III—X, стр. 11—23.

Гл. IV. *Экспортъ*,—табл. XI—XIX, стр. 23—34.

Гл. V. *Архангельское купечество конца XVIII в. и его торговые обороты*.—табл. XX—XXI, стр. 34—42.

Ореографія оригинала вездѣ сохранена, даже и въ сводныхъ и вновь составленныхъ таблицахъ.

Г Л А В А II.

Торговое судоходство Архангельскаго порта, Колы и Мезени.

Паденіе торговаго судоходства подъ вліяніемъ таможеннаго тарифа 1793 г.—Процентное соотношеніе числа судовъ и тоннажа.—Роль иностранцевъ въ Архангельскомъ торговомъ судоходствѣ.—Каботажное плаваніе.—Кольскій и Мезенскій порты.

Если остановить вниманіе на имѣющихся въ рукописи краткихъ данныхъ о торговомъ судоходствѣ Архангельскаго порта за 1793 годъ,—то нельзя не замѣтить прямыхъ результатовъ запретительныхъ ограниченій новаго таможеннаго тарифа, сразу же вызвавшаго рѣзкое паденіе всей торговли Архангельска. Отразилось это паденіе какъ на общемъ количествѣ посѣтившихъ Архангельскъ

судовъ, такъ и на общей грузомѣстимости или «содержаніи ластовъ», какъ тогда выражались,—всего торговаго флота: въ то время какъ обычное количество посѣщавшихъ Архангельскій портъ «купеческихъ кораблей» въ серединѣ XVIII вѣка колебалось около 150—200 (въ 1772 г.—206 судовъ)—въ 1793 г., въ силу введенія новаго тарифа, число это немедленно упало до 116—противъ 148 судовъ предыдущаго, 1792 года,—паденіе въ 22,7⁰/₁₀ или почти на ¹/₄ (въ сравненіи съ оптимумомъ въ 1772 г.—паденіе 1793 составляетъ 177,57%, т. е. пониженіе около 1³/₄ раза) ¹⁾.

Фактическое уменьшеніе морской торговли Архангельска подъ вліяніемъ новаго тарифа было, однако, еще больше: 148 кораблей 1792 г. содержали 19.685¹/₂ ластовъ противъ 13.752¹/₂ ластва 1793 г., т. е. уменьшеніе общаго тоннажа на 5933 ластва или на 37.1⁰/₁₀ (почти на ¹/₃).

Изъ общаго числа 116 торговыхъ кораблей—русскихъ было всего лишь 9, то есть 7,8%. Остальные корабли распредѣлились слѣдующимъ образомъ:

«...къ архангельскому Порту купеческихъ караблей въ приходѣ имѣлось (въ 1793 г.)...»

званіи нации.	Число караблей.
англинскихъ	68
россійскихъ	9
португальскихъ	2
датскихъ	10
голландскихъ	6
гамбургскихъ	17
бременскихъ	4
Итого	116

«...Оныя корабли содержали ластовъ 13752¹/₂ нанихъ въ привозѣ имѣлось балласту ластовъ 2566¹/₄...» ²⁾.

При такомъ незначительномъ процентѣ участія русскихъ торговыхъ судовъ въ торговлѣ Архангельска—незначительно было также и участіе русскихъ купцовъ: изъ общаго числа 116 кораблей только около 20 судовъ, то есть процентовъ 17—было адресовано купцамъ съ русской фамиліей, причемъ 60 судовъ, или около 52⁰/₁₀ всего числа были адресованы иностраннымъ купцамъ, торгующимъ въ Россіи и не приписавшимся еще къ русскому купечеству.

На слѣдующей таблицѣ приведены полные списки этихъ судовъ:

¹⁾ Согласно даннымъ Молчанова, («Описаніе Арх. губ...» СПб., 1813, ч. II, стр. 101)—«...въ Архангельскъ приходятъ изъ иностранныхъ Государствъ корабли въ иные годы отъ 100 до 267 кораблей съ разными товарами...»

²⁾ См. также табл. XIX, послѣ стр. 34.

Таб. I.

Изъ вышеозначенныхъ караблей кому имянно искольکو на адресъ въ Приходѣ было,		Отъ архангельскаго порта въ отпускѣ было караблей.	
Купцамъ.	въ 1793 году.	Званіе націи.	въ 1793 г.
<i>Архангельскимъ.</i>			
Алексѣю Попову съ сыномъ	2	Англинскихъ	68
Гаврилу Ласкину	4	Россійскихъ	7
Ивану истомину	1	Португальскихъ	2
Христіанъ роддѣ	1	Датскихъ	10
<i>вологодскимъ.</i>		Голландскихъ	6
петра ягодникова сыновьямъ	1	Гамбургскихъ	18
Гаврилу Митрополову съ сыномъ	1	Бременскихъ	3
<i>вятскимъ.</i>		Итого	114
Якова Машковцова съ сыновьямъ	2		
<i>Санктъ Петербургскимъ.</i>		вышеписанные корабли содержали ластовъ	13667
Родіона Фанбрина сыновьямъ	25	въ числѣ отпущенныхъ состоитъ 1 гамбургской корабль зимовалой при портѣ оставшей отъ прошлаго 1792 года.	
<i>Слободскимъ.</i>		Дананыненную зиму остались зимовать:	
анфилатову икалинину	2	Россійскихъ	2
<i>Чухломскому</i>		бременской	1
Михайлу Юдину	6		
<i>Онегскому</i>			
Петру Дьякову	1		
<i>англинскимъ.</i>			
Артуръ Пейли и компаніи	45		
<i>датскимъ.</i>			
Беккеру и компанію	24		
Поордеру	1		
Итого	116		

Въ число приведенныхъ списковъ «купеческихъ караблей» Архангельскаго порта не входятъ, конечно, русскія суда каботажнаго плаванія, занятія отчасти торговлей, отчасти морскими промыслами и пассажирскимъ передвиженіемъ (въ томъ числѣ—перевозкой богомольцевъ на Соловецкій островъ и обратно).

Изъ судовъ каботажнаго плаванія въ навигацію 1793 года посѣтили

Архангельскій портъ свыше 600 судовъ, карбасовъ и шнякъ ¹⁾, въ томъ числѣ вышло съ промысловой цѣлью 65 судовъ и 126 карбасовъ и шнякъ, какъ это видно по слѣдующимъ таблицамъ: *Таб. II.*

околичество бывшихъ въ архангельскомъ порту вприходѣ въ 1793 г. российскихъ судахъ, карбасахъ ишнякахъ,			О количестве отпущенныхъ отъ архангельскаго порта втомже году российскихъ судахъ и шнякахъ,		
Съ промыслами и для хлѣбныхъ припасовъ изъ портовъ,	Число		<i>экспорты.</i>	Число	
	Судовъ.	Карбасъ и шнякъ.		Судовъ.	Карбасъ и шнякъ.
Кольскаго	13	—	Кольской	15	1
Онегскаго	4	—	Онегской	12	2
Мезенскаго	14	—	Мезенской	12	—
Приморскихъ селеній	98	188	вразныя приморскіе города и волости архангельской и олонѣцкой губерніи срипасами	202	221
Сошницъ бергена	10	—	<i>для промысловъ.</i>		
Сновой земли	1	—	На мурманской российской берегъ	55	49
Смурманскаго российскаго берега	158	72	Нашницъ бергенъ	4	—
Итого	298	261	Нановую землю	3	—
Дасверхъ того изъ Соловецкаго монастыря возвратившихся сбогомольцами	3	77	всоловецкой монастырь сбогомольцами	3	77
Всего	301	338	Итого	306	350

Прибавимъ нѣсколько словъ о скромной роли портовъ въ Колѣ и Мезени—въ 1793 г.—по даннымъ нашей рукописи.

Вся дѣятельность *Кольскаго и Мезенскаго* портовъ заключалась въ отчетномъ году исключительно во внутренней торговлѣ, какъ это видно изъ таблицы XIX, стр. 34, почему и таможенные сборы этихъ заставъ выразились всего лишь въ нѣсколькихъ десяткахъ рублей «мелочныхъ сборовъ».

¹⁾ «Российскихъ мореходныхъ судовъ изъ портовъ и волостей бываетъ до 300, на которыхъ здѣшней Губерніи промышленность доставляется въ городъ для распродажи во внутренне города, и для Заморскаго отпуска». (*Молчановъ*, «*Описание...*», стр. 103, ч. II).

«Сверхъ сего изъ внутреннихъ Россійскихъ городовъ по Двинѣ въ Архангельскъ въ приплавъ ежегодно бываетъ съ хлѣбными припасами и съ разными товарами:

По даннымъ <i>Молчанова</i> ,	По Огородникову	
	въ 1801 г.	въ 1805 г.
барокъ	120	119
полубарокъ	40	22
каюковъ	51	59
павозковъ	21	19
карбасовъ	255	337
плотовъ	1206	1160
лодокъ	23	55
завозней	7	14
	обласовъ 65	78
	паромовъ 60	33
Итого	1723	2210
		2250

Въ Колу въ 1793 г. привозилась моремъ главнымъ образомъ рыба и др. продукты морскихъ промысловъ—на 49 судахъ, общей стоимостью груза—въ 31.166 р. 54 к.

Въ вывозной торговлѣ Колы—первое мѣсто занимала группа товаровъ, озаглавленная въ рукописи «хлѣбные припасы»;—всего отпавлено 140 судовъ, общей цѣнностью груза въ 16.835 р. 30 к.

Къ Мезенскому порту прибыло за тотъ же годъ—22 судна, съ грузомъ цѣнностью въ 56.787 р. 92 к., состоящимъ также, главнымъ образомъ, изъ продуктовъ морскихъ промысловъ.

Вышло изъ Мезенскаго порта—также 22 судна, съ грузомъ «хлѣбныхъ припасовъ» на сумму въ 31.163 р. 55 к.

Г Л А В А III.

И м п о р т ъ.

Для упрощенія обзора привозныхъ товаровъ ¹⁾ Архангельскаго порта, авторъ настоящаго очерка позволилъ себѣ распредѣлить данныя рукописи на слѣдующія 6 произвольно взятыя имъ группы.

I. Пищевыя средства (а.—Вино и пиво. б.—Фрукты, орѣхи, чай, кофе, сахаръ и пряности. в.—Мясо, рыба, масло, хлѣбъ).

II. Продукты рыбнаго, звѣринаго и птичьяго промысловъ (Мягкая рухлядь, ворвань, сало, клей, пухъ).

III. Волокнистыя вещества и бумага.

IV. Строительные матеріалы и металлы.

V. Химическіе продукты, аптекарскіе товары, ароматическія вещества, табакъ.

VI. Предметы роскоши, домашняя утварь и разн. тов.

I. *Пищевыя средства.* Первое мѣсто среди предметовъ импорта по отношенію къ новому тарифу—несомнѣнно занимаетъ группа пищевыхъ средствъ: вина, фрукты, мясо, масло, хлѣбъ, пряности, чай и прочее. (Въ рукописи приведены только цѣны, почему и отсутствуютъ точныя данныя о стоимости всего количества даннаго товара, мы лишены возможности распредѣлить товары по фактической послѣдовательности ихъ значенія,—какъ въ общемъ торговомъ балансѣ, такъ и въ спискахъ импорта и экспорта.)

Въ группѣ пищевыхъ веществъ видное мѣсто прежде всего занимаютъ вина: ²⁾.

¹⁾ Данныя нашей рукописи вполнѣ совпадаютъ съ приводимыми у Молчанова названіями импортируемыхъ въ Архангельскъ иностранныхъ товаровъ:

...Наиглавнѣйшими (изъ привозныхъ товаровъ) почитаются: вина шампанское, бургонское, французское, гишпанское; ромъ, аракъ; сандалъ синій и красный; желѣзо бѣлое; посуда глиняная и стеклянная; сахаръ, сахарный песокъ, свинецъ, табакъ, уксусъ, лимоны, померанцы, апельсины свѣжіе, пшено сорочинское, камлоты, стамеды, фланели, каламенки, байки, сукна, ягоды винныя, изюмъ, черносливъ, коринка, миндаль и проч. (стр. 101, ч. II).

²⁾ Сохраняя оригинальныя названія товаровъ по транскрипціи рукописи, мы существенно переработали и измѣнили порядокъ приводимыхъ цифровыхъ матеріаловъ,—разбивая, систематизируя и соединяя въ сводныя таблицы по мѣрѣ изложенія.—Ореографія, какъ сказано, оставлена безъ измѣненія.

Э. В-нъ.

Наименованіе това- ровъ.	И м п о р т ъ.		Ц ѣ н ы.	Пошлины.
	1792 г.	1793 г.	1793 г.	1793 г.
Араку и шрому . .	390 бут.	249 бут.	1 р.—1 р. 15 к.	(около 35 к. б.)
Венгерскаго	(106 бут.)	12 полубут.	70 к.	(съ бут. 9 к.)
Португальскаго бѣла- го и краснаго, при- езеннаго прямо изъ португалии	365 ¹ / ₄ ошовт. 8376 стек.	8374 ¹ / ₂ стек.	на 58.262 р. 50 к.	—
Испанскихъ и порту- гальскихъ сортовыхъ Ренвейну имозельве- ину	37 ошовтов.	42 ошт. 1 ¹ / ₄ стек. и 1 бут.	на 5.335 р. 80 к.	(20 р. съ ошт.)
Пива англінскаго .	13 ошт., 2 анкерна и 7 б.	6 ¹ / ₂ ошт. и 4 бут.	на 1.158 р. 50 к.	(около 16 р. ошт.)
Лакримакристи иск- раическаго	56 ош. и 50 б.	20 ошт. 15 б.	на 1.334 р. 65 к.	(20 р. съ ошовт.)
Флорентинскаго Ита- лианскихъ калабри плюнелю	221 бут.	93 бут.	на 111 р. 60 к.	(около 9 к. бут.)
Капскаго краснаго Рому	225 бут.	99 бут.	по 80 к.	(около 5 к. бут.)
Шампанскаго ¹⁾ . . .	—	12 полуб.	по 60 к. каж.	—
Вейновой гданской послащенной	668 ¹ / ₄ ач. 6 б.	42 ² / ₂ анкер.	на 1110 руб.	(около 14 р. анк.)
Бургонскаго	1925 бут.	387 бутыл.	отъ 2 р. до 3 р.	(около 50 к. бут.)
Французскаго бѣлаго и краснаго	87 бут.	21 бут.	на 30 руб.	(около 35 к. бут.)
Сортовыхъ разнаго званія	1018 бут.	203 бут.	1 р.—2 р.	(около 40 к. бут.)
Водки французской ординарной	245 ³ / ₄ ош. 3 ст. и 21 б.	154 ¹ / ₂ ош. 2 стек. и 3 ¹ / ₂ б.	40 р.—90 р. ошт.	(около 15 р. ош.)
	203 ошовта и 87 бут.	87 ¹ / ₂ ошт. 1 стек. и 17 бут.	40—116 р. ошт.	(около 8-13 р.) —25 р. ошовтъ)
	3547 ¹ / ₂ анкер.	1 ¹ / ₂ анкер.	на 59 руб.	(12—25 р. анк.)

По этой таблицѣ видно, въ какихъ громадныхъ количествахъ полу-
чались заграничныя вина черезъ Архангельскій портъ, причемъ первое
мѣсто занимали французскія, а потомъ португальскія вина. Съ введе-
ніемъ новаго тарифа—ввозъ французскихъ винъ былъ запрещенъ и
прекратился съ 1-го августа 1793 г.—и за оставшіеся 5 мѣсяцевъ отчет-
наго года дали недобора таможенныхъ сборовъ противъ преды-
дущаго года русской казнѣ черезъ одинъ только Архангельскій портъ
—около 55 560 рублей. Въ этой суммѣ выразились результаты введенія
новаго таможеннаго тарифа на ввозимое черезъ Архангельскъ иностран-
ное в и н о. (На остальныхъ товарахъ недоборъ этотъ, впрочемъ менѣ
замѣтенъ).

¹⁾ Нижеслѣдующія французскія вина привезены до 1-го августа, т. е.—до вступ-
ленія въ силу запретительнаго тарифа 1793 года.

б). Фрукты, ягоды, орѣхи, миндаль, чай, сахаръ, пряности.

Табл. IV.

Наименованія това- ровъ.	И м п о р т ъ		Ц ѣ н ы.	П о ш л и н ы.
	1792 г.	1793 г.	1793 г.	1793 г.
Ягодъ винныхъ . . .	856 пуд. 20 ф.	631 пуд. 20 ф.	4 р.—6 р. пудъ	(4 р. съ пуда)
Вишень сухихъ . . .	2 п. 22 ф.	2 пуда 3½ ф.	10 к.—20 к. п.	(26 к. съ пуда)
Изюму	984 п. 34 ф.	753 пуда 15 ф.	4 р.—8 р. пудъ	(50—60 к. съ п.)
Кофею	—	931 пудъ 11 ф.	18 р.—25 р. п.	(153 рубля)
Конфектовъ сухихъ всыропахъ . . .	—	4 пуд. 25½ ф.	на 179 р. 20 коп.	
Коринки ягодъ . . .	205 п. 21 ф.	95 пуд. 3 ф.	4 р.—12 р. пуд.	(45 к. съ пуда)
Лимоновъ соленыхъ	15 кипъ (?) + 4 ошовта	15 кипъ (?)	20—40 р. ошовтъ	(1 р. 23 к. за ошовтъ)
Лимоннаго соку . .	—200 стекановъ	40 стекановъ	по 10 р. анкеръ	(20 к. стеканъ).
Миндаль въ ядрахъ и орехахъ	375 пуд. 39 ф.	298 пуд. 3 ф.	10 р.—17 р. пуд.	(80 к. съ пуда)
Морошки		188 бочекъ и боченковъ 24 кадки 4 ведра и 156 ушатовъ	70 к.—1 р. ушатъ	
Орешковъ черниль- ныхъ	2 пуда	6 пудовъ	на 200 руб.	(окол. 33 к. съ п.)
Оливокъ (?)	13 п. 35 ф.	3 п. 33 ф.	на 93 р. 37¼ к.	(1 р. 09 к. съ п.)
Ореховъ каленыхъ .	—	20 пуд. 35 ф.	на 225 руб.	
„ грецкихъ	?	?	—	17 р. 49¼ к.
Каштановъ сухихъ .	4 пуда 5 ф.	17 пуд. 26 ф.	по 3 руб. пудъ	(12 к. съ пуда).
Сахару рефенату . .	12.277 пуд. 36 ф.	4468 п. 23¼ ф.	17 р. 50 к.—22 р. пудъ.	(1 р. 25 к. съ п.)
„ мелису	5.734 „ 36 ф.	441 пудъ 3 ф.	17 р.—19 р. пуд.	(1 р. 20 к. съ п.)
„ леденцу	163 „ 28 ф.	3 пуда 20 ф.	30 к.—50 к. ф.	(1 р. 30-1 р. 40 к. съ пуда).
„ песку	10.654 „ 11 ф.	5319 п. 4 ф.	12 р.—27 р. п.	(20 к. съ пуда)
Уксусу ренскаго . .	17½ ошовтовъ + ? бут.	30¾ ошовта и 1 стеканъ	25 р.—30 р. анкеръ.	(1 р. 20 к. съ ошовта).
Лимоновъ апельси- новъ яблоковъ оран- жовъ и померанцовъ свѣжихъ	193 ящ. (числомъ 4050)	220½ ящиковъ 3 бочки.	12 р.—20 р. ящикъ.	безпошлинъ
Чаю всякаго	6 пуд. 30¾ ф.	10 пуд. 23½ ф.	80 р.—155 р. п.	(67—68 к. съ ф.)
„ чернаго китай- скаго	?	— 17 ф.		(90 к. съ фунта).
Черносливу катерин- скаго	955 пуд. 8 ф.	20 пуд. 1 ф.	5 р.—8 р. пудъ	(10 к. съ пуда).
„ ординарнаго . . .	3678 „ 33 ф.	804 „ 23 „	2 р. 40—6 р. п.	(6 к. съ пуда).
Шоколаду	— п. 23½ ф.	9 „ 38 „	на 3666 руб.	(6 руб. съ пуда).
Яблоковъ и грушъ сухихъ	5 п. 6 ф.	1 „ 16 „	по 20 к. фунтъ.	(50 к. съ пуда)
Перцу бѣлаго и чер- наго	193 п. 36 ф.	62 „ 25 „	25 р.—30 р. п.	(1 р. 60 к. съ п.)
Смоквы ягодъ	31 пуд. 19 ф.	—	?	(75 к. съ пуда).

Въ группѣ пищевыхъ и вкусовыхъ веществъ—больше всего пострадалъ импортъ сахара: въ 1792 году было ввезено черезъ Архангельскъ 12.277 пуд. 36 фун. сахару-рафинаду, каковое число въ 1793 г., съ введеніемъ новаго тарифа, немедленно упало до 4468 п. 23½ ф., то есть,—сократилось въ 3 раза, давая недобора таможенныхъ пошлинъ на сумму 10.381 рубль 27½ коп. Въ такой же мѣрѣ пострадалъ и ввозъ другихъ родовъ сахара (песку, леденца, мелиса).

Общее количество сахара, ввезеннаго черезъ Архангельскій портъ въ 1792 г.—было 28.830 п. 21 ф., а въ 1793 г.—лишь 10.233 пуда 10½ ф.,—уменьшеніе почти въ 3 раза, съ общей суммой таможеннаго недобора противъ предыдущаго года—въ 18.043 рубля.

Въ единственной во всей рукописи «словесномъ разсужденіи», въ видѣ замѣтки написанномъ посторонней рукой на послѣднихъ пустыхъ страницахъ—послѣ непрерывныхъ цифровыхъ данныхъ—читаемъ о причинахъ сокращенія импорта сахара:

«...запрещеніе ввоза французской водки вроссію ...уменьшило значительно число спривозныхъ товаровъ пошлинъ ибо водка вѣла засобою излишнее число ꙗ сахару...»

Изъ товаровъ цѣнъ этой группы—привлекаютъ вниманіе цѣны сахара въ концѣ XVIII-го в.,—отъ 12 р. до 27 р. пудъ, что при тогдашней дороговизнѣ денегъ составляло очень крупную сумму.

Изъ другихъ цѣнъ на товары этой группы—сравнительно высокая была цѣна на конфеты—въ среднемъ выше рубля фунтъ—по оптовой цѣнѣ, на орѣхи—до 30 к. фун., на апельсины—12 р. — 20 р. ящикъ (по 25 шт.) и на шоколадъ—до 9 р. фун., на чай—отъ 2 р. до 4 р. фунтъ—при чемъ таможенный сборъ на чай былъ сравнительно невысокій — 67—68 к. съ фунта.

Освобождены отъ таможеннаго обложенія были апельсины, лимоны и проч.

Въ третью группу пищевыхъ веществъ мы отнесли хлѣбъ, мясо, рыбу, масло коровье, сыръ,—какъ продукты, менѣе всего пострадавшіе отъ новыхъ таможенныхъ стѣсненій. Къ тому же, какъ видно по нижеслѣдующей таблицѣ,—свѣдѣнія о товарахъ этой категоріи относительно 1792 г.—неполны. Съ иностранныхъ продуктовъ—здѣсь пострадалъ ввозъ анчоусовъ («анчовисовъ»)—по выраженію рукописи) упавшій съ 7 пуд. 7 ф. до 3 пуд. 10 ф.

Изъ товаровъ цѣнъ этой группы обращаетъ вниманіе сравнительно очень высокая цѣна привознаго мяса и молочныхъ продуктовъ: масло коровье—отъ 6 до 21 р. п., сыръ отъ 6 до 10 р. п., соленое мясо свиное и говяжье—отъ 6 р. 80 к. до 10 р. пудъ,—въ то время какъ рыба колебалась отъ 50—60 к. (сельдь и треска)—до 2 р. 40 к. за пудъ (семга и палтусина).

Наименованіе това- ровъ.	И м п о р т ъ.		Ц ѣ н ы.	П о ш л и н ы.
	1792 г.	1793 г.	1793 г.	1793 г.
Анчовисовъ	7 п. 07 ф.	3 п. 10 ф.	50к.—3р.50к.ф.	(2 р. 70 к. съ пуда)
Зубатки	—	75 п. — ф.	60 к. пудъ.	—
Масла коровья . .	37 п. 20 ф.	20 п. 5 ф.	14 р.—21 р. п.	(58 к. съ пуда).
—	—	482 п. — ф.	6 р. за пудъ.	—
Мяса свиного и го- вяжья копченago и со- леного	—	60 п. 15 ф.	6 р.80к.—10р.п.	—
Мяса говяжья . . .	—	59 п. — ф.	80 к.—1р.60к.п.	—
Мяса оленья . . .	—	225 п. — ф.	60 к.—80 к. п.	—
Каперсовъ	2 п. 27 ф.	3 п. 36 1/2 ф.	50к.—1р.50к.ф.	(по 1 р. съ пуда)
Навагъ	—	10 п. — ф.	по 80 к. пудъ.	—
Пшени сорочинска- го и крупы перловой.	644 п. 16 ф.	423 п. 6 ф.	3 р. 50 к.—4 р. п.	(15 к. съ пуда).
Палтасина	—	25 п. — ф.	по 1 р. 50 к. п.	—
—	—	12551 п. — ф.	отъ 2 р.—2 р.	—
Пикшуевъ	—	399 п. — ф.	40 к. пудъ.	—
Сайды	—	595 п. — ф.	по 70 к. пудъ.	—
—	—	920 п. — ф.	10к.—1р.50к.п.	(безъ пошлины)
Сельдей соленыхъ .	—	77 1/2 боченковъ	по 70 к. пудъ.	—
—	—	и 131 1/2 остушекъ	на 307 руб.	—
Сыровъ	—	127 п. 34 ф.	6 р.—10 р. п.	—
Трески сухой . . .	?	34352 п. — ф.	1 р. 60 к.—2 р. п.	(30 к. съ пуда).
—	—	33 п. — ф.	1 р.50к.—10р.п.	—
Сельдей сухихъ . .	—	13 п. — ф.	по 80 к. пудъ.	—
— сырыхъ	—	8779 бочекъ и	50к.—2 р. 50 к.	—
—	—	боченковъ.	бочка.	—
Семги	—	14477 п. — ф.	1 р. 80 к.—2 р.	—
—	—	—	40 к. пудъ.	—
Сиговъ	—	1954 п. — ф.	1 р. 20 к. пудъ.	—
Трески соленой . .	?	144963 п. — ф.	60 к.—80 к. п.	—

II. Во вторую группу привозныхъ товаровъ—мы отнесли продукты рыбнаго, звѣринаго и птичьяго промысловъ, (мягкая рухлядь, ворвань, сало, клей, перо, пухъ и т. д.),—кромѣ рыбы, какъ пищевого продукта, отнесенной къ предыдущей группѣ.

Свѣдѣнія этой категоріи также не отличаются особой полнотой въ отношеніи таможенныхъ сборовъ, ибо многіе товары этой группы совершенно не облагались таможенными пошлинами, какъ, напр., кожи не въ дѣлѣ, пухъ гагачій, сайда; о большинствѣ товаровъ отсутствуютъ данныя о пошлинахъ. За то отличается полнотой интересныхъ свѣдѣній графа о мягкой рухляди, добытой въ 1793 г. (свѣдѣнія о 1792 г.—неполны).

Товарныя цѣны этой группы интересны дешевизной такихъ мѣховъ, какъ горностаи—по 25—30 к. шкура, песцы и бобры—отъ 1 р. 20 к. до 12 р. шкура, черно-бурыя лисицы—отъ 16 до 80 р.; росомахи—отъ 8 до 10 руб. Высокая, сравнительно, цѣна стояла на волка—5—6 р., медвѣдя 10—20 р. Въ хорошей цѣнѣ были также и кожи телячьи и коровьи, первыя по 2 р. 50 к., вторыя по 6 руб.

Продукты рыбнаго, звѣринаго и птичьяго промысловъ. Табл. VI.

Наименованіе това- ровъ.	И м п о р т ъ.		Ц ѣ н ы.	П о ш л и н ы.
	1792 г.	1793 г.	1793 г.	1793 г.
Выдръ черныхъ . .	217 ¹ / ₂ шт.	695 шт.	отъ 6 до 11 р. каждая.	(около 19 к. съ каждой).
Головъ тресковыхъ	—	18954 пуд.	отъ 40 до 60 к. пудъ.	—
Зубатки	—	725 пуд.	по 60 к. пудъ.	—
Зубовъ моржовыхъ	—	312 "	отъ 18 р. до 25 р. пудъ.	—
Кожъ бараньихъ, овечьихъ и телячьихъ	138 шт.	158 шт.	отъ 20 до 40 к. каждая.	безпошлинно
Кожъ такихъ же шитыхъ въ 10-ти оде- ялахъ	2 шт.	45 "	на 20 руб.	(по 30 к.кажд.).
Кожъ оленьихъ . .	1895 шт.	1798 "	отъ 1 р.—до 1 р. 50 к. каждая.	безпошлинно
„ пыжиковыхъ	123 шт.	801 "	отъ 10 до 20 к. каждая.	безпошлинно
„ заячьихъ . . .	—	21 "	на 2 р.	—
Куницъ	—	6 "	по 1 „	по 30 ³ / ₄ к.
Мерлушекъ крымск.	—	60 "	на 180 р.	по 93 к.
Горностаевъ . . .	—	123 "	„ 20 „	1/
Енотовъ	—	250 "	„ 350 „	по 42 „ коп.
Бобровъ	—	157 „	„ 900 „	по 40 ³ / ₄ коп.
Лисицъ	1	592 „	„ 990 „	по 51 ¹ / ₄ к.
Кожъ лисьихъ, чер- ныхъ, бурыхъ и крас- ныхъ	—	1976 "	черныя—по 16 р. одна, бурья отъ 60 до 80 р. а красныя по 30 р. десятокъ.	—
Кожъ куньихъ . .	—	154 „	по 2 р. 50 к. каждая.	—
„ заячьихъ . . .	—	4387 „	по 20 к. каждая	—
„ бобровыхъ . . .	—	62 „	отъ 7 до 10 р. каждая	—
„ бѣлочьихъ . . .	—	22131 „	отъ 55 р. до 60 р. тысяча	—
„ бѣльковыхъ . .	—	6935 „	отъ 25 до 30 к. каждая	—
„ горностаевыхъ	—	1294 „	отъ 1 р. 80 к. до 12 р.	—
„ песцовыхъ . . .	—	1256 „	отъ 8 р. до 10 р. каждая	—
„ росомачьихъ . .	—	36 „	отъ 14 до 15 р. каждая	—
„ рысьихъ	—	11 „	отъ 1 р. 30 до 1 р. 40 к.	—
„ норочьихъ . . .	—	20 „	отъ 12 р. до 25 руб. десятокъ.	—
„ оленьихъ	—	8094 „	по 1 р. 90 к. десятокъ.	—
„ пыжичьихъ . . .	—	543 „	отъ 90 к. до 1 р. 20 к. одна	—
„ моржевыхъ . . .	—	1574 „	отъ 90 к. до 1 р. 20 к. одна	—
„ тюленьихъ . . .	—	30 „	отъ 40 к. до 1 р. 30 к. кажд.	—
„ нерпечьихъ, лысуновыхъ, серочь- ихъ и серуновыхъ .	—	10.125 „		—

Табл. VI (продолж.).

Наименованіе това- ровъ.	И м п о р т ъ.		Ц ѣ н ы.	П о ш л и н ы.
	1792 г.	1793 г.	1793 г.	1793 г.
Вожъ волчьихъ . . .	—	5 шт.	отъ 5 р. до 6 р. одна.	—
„ медвѣжьихъ . . .	—	119 „	отъ 10 р. до 20 р. одна.	—
„ белужьихъ . . .	—	600 „	по 40 к. каждая	—
„ коровьихъ . . .	—	32 „	по 6 р. каждая	—
„ телячьихъ . . .	—	88 „	по 2 р. 50 к. каждая	—
„ овчинныхъ . . .	—	270 „	отъ 50 до 70 к. одна.	—
„ лебяжьихъ . . .	—	43 „	отъ 50 до 60 к. одна.	—
Лапъ лисьихъ . . .	—	213 „	на 8 р.	по 11 коп.
„ „ . . .	—	687 „	отъ 35 до 40 к. пара.	—
„ оленьихъ . . .	5152 шт.	2900 „	на 42 р. 92 к.	безпошлинъ
„ „ . . .	—	9220 „	отъ 25 р. 60 к. пара.	—
„ куньихъ . . .	—	2 „	5—6 к.	—
Пуку агачья . . .	5 пудовъ.	5 пуд. 33 ф.	отъ 25 р. до 120 руб. пудъ.	безпошлинно
„ „ . . .	—	45 „ 20 „	отъ 3 р. до 3 р. 25 к. ф.	—
Перья и полупушья	—	227 „	перья отъ 4 р. до 5 р. пудъ, а полупушье отъ 10 р. до 12 р. пудъ.	—
Пикшуевъ	—	399 „	по 70 к. пудъ.	—
Роговъ оленьихъ . . .	—	399 „	отъ 35 до 40 к. пудъ.	—
Сайды сухой	—	595 „	отъ 40 к. до 1 р. 40 к. пудъ.	безпошлинно
„ „	—	920 „	по 70 к. пудъ.	—
Сельдей соленныхъ . . .	(см. табл. V.)	—	—	—
Сала ворваннаго . . .	—	45.597 пуд.	отъ 2 р. 60 к. до 2 р. 80 к. пудъ.	—
„ тресковаго . . .	—	19.678 „	по 2 р. 40 к. пудъ.	—
„ говяжья . . .	—	1.249 „	отъ 2 р. до 4 р. пудъ.	—
Трески соленой . . .	(см. табл. V.)	11.511 „ 6 ф.	—	—
Трески сухой . . .				
Сельдей сухихъ . . .				
Тождъ сырыхъ . . .				
Семги	—	—	—	—
Сиговъ	—	—	—	—
Струм бобровой . . .	—	1 пуд. 19 ф.	отъ 20 до 35 р. фунтъ.	—
Шукъ	—	96 пуд.	по 80 к. пудъ.	—

Согласно даннымъ рукописи,—большинство продуктовъ описанной категоріи—не облагались *таможенной* пошлиной, за исключеніемъ въ дрѣ черныхъ, бобровъ, енотовъ, лисицъ и лисьихъ лапъ, а также мерлушекъ крымскихъ. Послѣдній товаръ облагался высокою пошлиною въ размѣрѣ до 30% стоимости (93 к. съ мѣха—при стоимости въ 3 р.).

Таможенные пошлины съ этой группы товаровъ, не взимались, ибо это были продукты «нашей губерніи промышленности»,—привозимые въ Архангельскъ для дальнѣйшаго транспорта—или во внутрь Россіи, или «заморе». Въ Архангельскъ въ описываемую нами эпоху, согласно *Молчанову* (ч. II, стр. 103)—доставлялся «... здѣшней Губерніи промышленность... въ городъ для распродажи во внутренніе города, и для заморскаго отпуска, какъ то: сало ворванное, вытапливаемое изъ морскихъ звѣрей, сало рыбье, сало говяжье, палтасина и треска, семга, сельди, канбалы, соленые; сухая треска или штокфишъ, головы, и везига тресковая, мягкая рухлядь, жемчугъ, масло коровье, зубы моржовые, рога олени, пухъ гагачей, морошка, клюда и проч.».

III. Сильно пострадалъ отъ тарифа 1793 г. импортъ товаровъ слѣдующей группы, къ которой мы отнесли волокнистыя вещества и бумагу. Товары эти въ значительной части привозились именно изъ Франціи, противъ которой главнымъ образомъ и были направлены запретительныя мѣры русской таможенной политики конца царствованія Екатерины II.

Особенно рѣзко отразился новый тарифъ на ввозъ шелковыхъ товаровъ, общая стоимость импорта каковыхъ упала съ 7.714 р. 40 к.—до 129 р.,—то есть ввозъ совершенно почти прекратился. Байки было ввезено въ 1792 г. 6785½ арш., а въ 1793 г.—только 1051 арш.: сокращеніе импорта въ 6½ разъ. Не менѣе, чѣмъ шелковые товары, пострадали и бумажныя ткани, бумажен, ситцы и проч., составлявшіе въ то время модный товаръ: импортъ этой категоріи матерій также почти совершенно прекратился, падая съ 2698 р.—1792 г. до 33 р. въ 1793 г.—для бумажен,—и сократившись въ 10 разъ для ситцевъ.

Нѣсколько менѣе пострадали шерстяныя товары—сокращеніе импорта почти въ 3 раза; сукна—сокращеніе въ 2½ раза, полотна—въ 1½ раза, ленты и тесьмы—въ 2½ раза.

(Товарныя цѣны этой группы товаровъ отличались высокимъ уровнемъ на бумажен и ситцы—отъ 80 к. до 1 р. и дороже аршинъ, при цѣнѣ заграничныхъ шерстяныхъ тканей въ 20 к. (до 80 к.) аршинъ. Сукна иностранныя стояли отъ 1 р. 10 к. до 5 р. 10 к. арш. Бумага писчая—отъ 2 р. до 6 р. 50 к. стопа).

Изъ *таможенныхъ пошлинъ* на товары группы волокнистыхъ веществъ—обращаетъ вниманіе высокое обложеніе байки—свыше 30% стоимости на дешевые сорта, и еще болѣе высокій тарифъ на бумагу писчую и почтовую—свыше 50% стоимости на низшіе сорта и около 20%—на дорогіе сорта (1 р. 35 к. со стопа).

Наименованіе това- ровъ.	И м п о р т ъ		Ц ѣ н ы	Пошлины
	1792 г.	1793 г.	1793 г.	1793 г.
Байки	6785 ¹ / ₂ арш.	1051 арш.	отъ 40 к. до 1 руб. 10 к. арш.	по 15 ¹ / ₂ коп. съ аршина
Батисту	на 146 руб.	на 105 руб.	—	по 25 к. съ арш.
Бумаги пропатри	34 ¹ / ₂ ст.	49 стопъ	отъ 2 до 6 р. стопа	по 1 р. 35 к. со стопы
Бумаги почтовой зо- лоченой и незолочен- ной	27 ¹ / ₄ стопы	68 ¹ / ₂ стопъ	отъ 4 до 6 р. 50 к. стопа	по 1 руб. 30 к. со стопы
Бумаги пряденой бѣ- лой или свѣтильня бумажнаго	46 пуд. 5 ¹ / ₄ ф.	9 пуд. 11 ф.	отъ 30-ти и въ небольшомъ ко- личествѣ до 150 р. пудъ	по 71 к. съ пуда
Бумажныхъ матерій бумазеи тиксету и вельверетовъ	на 2698 руб.	40 арш.	по 33 рубля	(около 30 к. съ аршина)
Выбойки ситцу и набойки	на 1117 руб.	1 кусокъ и 47 аршинъ	на 104 рубля	?
Полотна иностран- наго	283 ¹ / ₂ арш.	150 арш. на 240 руб.	—	(около 18 к. съ аршина)
Лентъ шелковыхъ и тесемъ нитяныхъ	на 189 р. 70 к.	на 74 руб.	—	—
Платковъ шелко- выхъ	—	24 ш.	отъ 1 р. 67 к. до 2 р. 87 ¹ / ₂ к.	—
Суконъ лутчаго гол- ландскаго и англій- скаго тонкаго изшер- сти здѣланнаго	2419 ¹ / ₄ арш.	1142 арш.	отъ 2 р. 10к. до 5 р. 10 к. арш.	по 25 к. съ арш.
Сукна кострожнаго голландскаго и ан- глинскаго локтеваго ординарнаго	16.305 ³ / ₄ арш.	11.292 арш.	отъ 1 р. 10 до 1 р. 59 к. арш.	по 18 к. съ арш.
Шелковыхъ това- ровъ штофк. (?) разно- цветной называемой дамасть, градетору, атласу и тафты, бу- мазеи бѣлой флеру травчататаго и марли поценъ	на 7714 р. 40 к.	на 129 рублей		
Шерстяныхъ това- ровъ стамеду, бара- кану кашлоту фланели саржи черной жало- менокъ полосатыхъ испаньелету	20.320 аршинъ	7916 ¹ / ₄ аршинъ	отъ 20 до 80 к. аршинъ	(по 9 к. съ арш.)
Канифасу		51 аршинъ	на 40 руб.	

IV. Группа строительных материалов и металлов отъ введенія новаго тарифа не пострадала. Случайное, можетъ быть сокращеніе замѣчаемъ однако на ввозѣ свинца (сокращеніе въ 25 разъ) и стекла—на 300%.

Совершенно освобождены отъ таможеннаго обложенія—были: дерево не въ дѣлѣ и серебро въ деньгахъ.

Строительные материалы и металлы.

Табл. VIII.

Наименованіе товаровъ.	И м п о р т ъ.		Ц ѣ н ы.	Пошлины.
	1792 г.	1793 г.	въ 1792 г.	въ 1793 г.
Дерева неведѣлѣ дубоваго	на 811 р. 65 к.	11 досокъ.	на 205 р.	беспошлинъ
Железа бѣлаго одинаковаго листового . .	104 боченка.	63½ бочен.	отъ 40 до 70 р. б. по 5 р. 62 к. съ б.	
Досокъ сосновыхъ . .	—	2660	отъ 25 до 35 к. каждая.	—
Олова прутаваго . .	—	34 пуда.	9р.50 до 17р.п.	—
Сандалу краснаго . .	1448 п. 21 ф.	2280 п. 33 ф.	отъ 40 до 50р. б. по 12 к. съ пуд.	
» смяго . .	4078 п. 36 ф.	4791 п. 10 ф.	отъ 20 до 30р. б. по 6 к. съ пуд.	
Свинцу	1403 п. 35 ф.	56 п. 15 ф.	по 35 р. берков. по 65к .	
Стеколь	на 305 р. 60 к. (+ 162 ящик.)	162 ящика.	отъ 16 р. до 60р. ящикъ.	?
Серебра въ датскихъ деньгахъ	на 1 руб.	на 105 рублей.	—	беспошлинъ.
Слуды	—	113 пуд.	отъ 4 р. до 5р. п.	—
Шпмаутеру	136 п. 23 ф.	147 пуд.	отъ 9 р. 57½ к. до 20 р. пуда.	по 20 к. съ пуда.

V. Въ группѣ химическихъ продуктовъ, красокъ, аптекарскихъ товаровъ и проч.—паденіе импорта идетъ повсей линіи: здѣсь ни одинъ товаръ не сохранилъ своего мѣста въ балансѣ импорта предыдущаго года. Сильнѣе всего пострадалъ ввозъ оливокъ—паденіе больше чѣмъ въ 4 раза, затѣмъ идутъ краска брусковая и ладанъ простой—сокращеніе импорта въ 3¼ раза, сурикъ—въ 2 раза, масло деревянное—въ 1½ раза и т. д.

Изъ товарныхъ цѣнъ этой группы слѣдуетъ отмѣтить высокую цѣну красокъ—до 400 р. пудъ, и даже сурика—6 р. пудъ., и высокую цѣну бобровой струи—20 р. фун.

Отъ таможеннаго сбора были освобождены товары: сарсапарель, хинный корень и александр. листь.

Химическіе продукты, краски, аптекарскіе товары, ароматическіе вещества,
табакъ. Табл. IX.

Наименованіе това- ровъ,	И м п с р т ъ.		Ц ѣ н ы.	П о ш л и н а.
	1792 г.	1793 г.	1793 г.	1793 г.
Канфары	29 п. 9 ¹ / ₂ ф.	10 п. — ф.	по 53 р. пудъ.	по 95 к. съ пуда.
Квасцей	578 „ 33 „	327 „ 39 „	отъ 30 до 35 р. берковецъ.	„ 10 „ . .
Красокъ брусковой	72 „ 3 „	21 „ 20 „	отъ 190 р. до 400 р. пудъ.	„ 5 р. . .
Сурику	49 „ 38 „	24 „ 20 „	по 6 р. пудъ.	„ 75 к. „ .
Крахмалу бѣлаго .	24 „ 6 „	16 „ — „	на 68 р. 25 к.	„ 95 „ . .
„ синяго .	1 „ 23 „	1 „ 7 ¹ / ₂ „	на 15 р. 35 к.	„ 22 „ . .
Ладону простаго .	90 „ 33 ¹ / ₂ „	27 „ 31 ¹ / ₄ „	отъ 10 до 16 р. пудъ.	„ 95 „ . .
„ рослаго . .	—	1 „ 37 ¹ / ₂ „	отъ 1 р. до 2 р. фунтъ.	„ 5 р. „ .
Масла деревяннаго	2124 п. 1 ¹ / ₂ ф.	1713 „ 28 „	отъ 11 до 12 р. пудъ.	„ 55 к. . .
Оливокъ	13 „ 35 „	3 „ 33 „	на 93 р. 37 ¹ / ₄ к.	„ 1 р. „ .
Орѣшки чернильные см. табл. IV.				
Сасапарели кореню хиннаго и листу але- ксандрискаго . . .	50 „ 24 ³ / ₄ „	37 „ 38 „	отъ 12 до 50 р. пудъ.	беспошлинъ.
Серы горючей . . .	509 „ 26 „	439 „ 8 „	отъ 2 р. 50 к. до 3 р. 50 к. п.	по 20 к. съ пуд.
Струи бобровой . .	—	1 „ 19 „	отъ 20 р. до 35 р. фунтъ.	—
Табаку рульнаго . .	130 пуд. 35 ф.	66 пуд. 16 ф.	9 р.—12 р. пудъ.	(1 р. 40 к. съ п.)
„ курительнаго . простаго вергинска- го икенастеру . .	25 п. 30 ф.	24 „ 24 ¹ / ₄ „	87 ¹ / ₂ к. до 2 р. 50 к. ф.	(10 руб. съ пуда)
Чернилькитайскихъ	—	— „ 17 „	—	по 75 к. съ пуд.

VI. Товары послѣдней группы импорта, къ которой мы отнесли предметы украшенія и роскоши, домашнюю утварь, платъе и разн. товары—должны были, согласно замыслу творцовъ новаго таможеннаго тарифа 1793 г.—значительно сократиться въ ввозѣ, такъ какъ однимъ изъ оправданій снѣснительныхъ мѣропріятій этого тарифа—была тенденція къ сокращенію ввоза предметовъ роскоши въ Россію. Однако, по даннымъ нашей рукописи, въ импортѣ Архангельскаго порта мы не можемъ прослѣдить особенно замѣтныхъ результатовъ новаго тарифа въ этомъ направленіи (если не считать прекращенія ввоза кружевъ и сокращенія почти на 70% ввоза бисера, упавшаго

съ 427 пуд. 18 ф. въ 1792 г.—до 296 пуд. 28 ф.). Нѣкоторые товары этой группы, какъ, напр., чулки, шляпы и нѣк. другіе, даже увеличались въ ввозѣ. Сокращеніе ввоза, впрочемъ, замѣтно на посудѣ стеклянной, фарфоровой, хрустальной, гдѣ общая сумма импорта упала съ 2014 р. 40 к. до 348 р. 20 к.: сокращеніе въ 6 разъ.

Предметы украшенія и роскоши, домашняя утварь, платье и разные товары. Табл. X.

Наименованіе товаровъ.	И м п о р т ъ.		Ц ѣ н ы.	П о ш л и н а.
	1792 г.	1793 г.	1793 г.	1793 г.
Бисеру	427 п. 18 ф.	296 п. 28 ф.	отъ 11 р. 60 к. ¹ по 3 р. 20 к.	
Инструментовъ музыкальныхъ	214 р. 50 к.	—	до 13 р. пудъ. съ пуда.	
Картъ	392 1/2 дюжины.	547 дюжинъ и 2 игры.	на 640 руб. беспошлинъ.	
Корковыхъ втулокъ	20 п. 27 ф.	67 п. 12 ф.	на 198 руб. по 2 р. съ пуда.	
Корки употребляемой на втулки	138 п. 20 ф.	60 пудовъ.	по 2 р. пудъ. по 7 к. съ пуда.	
Лентъ шелковыхъ и тесемъ нитяныхъ	(смотри таб. VII).	—	—	—
Нотъ музыкальныхъ	на 50 руб.	на 410 р.	—	беспошлинъ.
Перъ писчихъ	5050.	6000.	на 109 р. 50 к.	по 1/2 к. съ пера.
Платковъ шелковыхъ	(смотри таблицу VII).	—	—	—
Посуды глиняной, стеклянной, фарфоровой и хрустальной	на 2014 р. 40 к.	на 348 р. 20 к.	—	?
Пудры бѣлой (привезенной до 1-го Авг.)	22 п. 18 ф.	18 п. 10 ф.	88 р. 68 к.	по 2 р. 90 съ пуда.
Рукавицъ и перчатокъ кожаныхъ	4 дюж. и 11 паръ.	30 1/2 дюжинъ и 1 пара.	на 236 р. 50 к.	по 1 р. съ дюж.
Укладу	—	2420 пуд.	по 4 р. пудъ.	—
Часовъ настольныхъ и настенныхъ	на 294 р.	3 по центъ.	на 290 руб.	(приблизительн 27% съ цѣны)
Чулковъ шелковыхъ	—	16 паръ	отъ 2 до 9 р. пара.	—
„ нитяныхъ и бумажныхъ	5 дюж.	9 дюж. и 4 пар.	отъ 60 до 88 к. пара.	по 3 р. съ дюж.
Чулковъ гарусныхъ и шерстяныхъ	13 1/4 дюж.	16 дюж. и 3 пар.	отъ 30 к до 1 р. 50 к. пара.	по 1 р. 30 к. съ дюжины.
Шляпъ пуховыхъ	24	27	отъ 2 р. 50 к.	по 1 р. 55 к. со шляпы.
Шляпъ шерстяныхъ		1	до 12 р. каждая.	
Кружевъ нитяныхъ бѣлыхъ		—	въ 3 рубля.	
	на 245 р. 50 к.	—	—	?

Изъ товарныхъ цѣнъ этой группы товаровъ—отличаются дороговизной цѣны на шляпы пуховыя и шерстяныя—до 12 руб. а также и на чулки—отъ 60 к. до 1 р. 50 к. пара.

Таможенный тарифъ особо высокъ—на послѣдніе же два рода товаровъ: на шляпы—по 1 р. 55 к. (отъ 10%—до 55% стоимости

товара), на чулки—1 р. 30 к.—3 р. съ дюжины (отъ 10% —до 45% стоимости), а также на часы—около 27%.

Свободны отъ обложенія были—музыкальные инструменты и ноты.

Г Л А В А IV.

Экспортъ.

Аналогично обзору ввозныхъ товаровъ, — удобно раздѣлить на группы и товары вывоза Архангельскаго порта обозрѣваемой эпохи, измѣнивши, однако, нѣсколько это подраздѣленіе, принимая во вниманіе особенности состава экспортируемыхъ товаровъ:

I. Пищевыя вещества.

II. Сырые продукты сельской промышленности.

III. Продукты звѣринаго, рыбнаго и птичьяго промысловъ.

IV. Лѣсные матеріалы и металлы.

V. Продукты обрабатывающей промышленности ¹⁾.

I. *Пищевыя вещества.* Къ этой группѣ, помимо мяса и коровьяго масла, мы отнесли и зерновой хлѣбъ.

Происшедшія за два отчетные года перемѣны въ экспортѣ товаровъ этой группы—ничего характернаго не представляютъ, такъ какъ вообще новый тарифъ на экспортъ почти не оставилъ слѣдовъ.

Изъ товарныхъ цѣнъ этой категоріи вывозныхъ товаровъ Архангельскаго порта—привлекаютъ вниманіе сравнительно высокія цѣны на хлѣбъ (до 2 р. на пудъ муки), объясняемые несовершенными путями сообщенія и такими же транспортными средствами того времени; сравнительно низкія цѣны на мясо (2—3 р. пудъ).

Таможенное обложеніе вывозимаго хлѣба колебалось отъ $\frac{3}{4}$ к. до $3\frac{1}{2}$ к. съ пуда муки и крупы и по 9—10 к. съ четверти зернового хлѣба. Мясо облагалось пошлиной въ $3\frac{1}{2}$ — $4\frac{1}{2}$ к. съ пуда, масло—въ 5 к. съ пуда. Изъ товаровъ, совершенно освобождаемыхъ отъ вывозныхъ пошлинъ, мы здѣсь находимъ одинъ только медъ.

¹⁾ Въ числѣ экспортируемыхъ товаровъ этой эпохи *Молчановъ* приводитъ слѣдующій списокъ:

Изъ Архангельска же отпускаются товары: веревки и канаты пеньковые, воскъ желтый, конская грива и хвосты; доски, лѣсъ, дрова, жерди, карбаса, желѣзо, масло постное и коровье, кожи лосиновыя, сѣрочки, лебяжьи, песцы голубые и бѣлые, бѣлки, заячины, кожи медвѣжьи, кошечьи, мяса свиное и говяжье, языки говяжьи копченые, пенька, перья птичье, полотна, поташъ, рога бычьи и оленье, рогожи, сало ворванное и говяжье, свѣчи сальныя, смола пекъ, сѣмя льняное, пшено, рожь, щетина, юфть и проч..." (стр. 102, ч. II).

Пищевыя вещества.

Табл. XI.

Наименованіе товаровъ.	Экспортъ.		Цѣны.	Пошлины.
	1792 г.	1793 г.	1793 г.	1793 г.
Гороху (на корабляхъ)	111 п. 15 ¹ / ₂ ф.	306 п. 37 ф.	80 к.—1 р. 20 к. пудъ.	2 к. съ пуда.
Гороху (на судахъ въ поморскіе мѣста)	—	1.464 . 25 .	70 к.—1 р. пудъ.	—
Крупъ ячной, овсяной, грешневой, и пшена проса (на корабляхъ)	367 п. 28 ф.	622 . 3 .	60 к.—3 р. пудъ.	—
Крупъ (на судахъ въ поморскіе мѣста) ячной	—	4.826 . —	70 к.—90 к. пудъ.	—
Крупъ овсяной	—	6.866 . 12 ¹ / ₂ „		
„ грешневой	—	243 . 20 .	80 к.—1 р. 10 к. пудъ.	—
Мяса свиного соленого и копченого	121 п. 29 ф.	413 „ 26 .	2 р.—4 р. 80 к. пудъ.	по 3 ¹ / ₂ к. съ пуда.
Мяса свиного свѣжаго	28 . 26 .	113 . 9 .	2 р.—3 р. пудъ.	по 4 ¹ / ₂ к. съ пуда
Языковъ	15.318	15.296.	20 к.—35 к. каждый.	по 1 к.
Муки пшаничной и круписчатой	2.366 . 25 .	369 „ 17 .	70 к.—2 р. пудъ.	по ³ / ₄ к.
Муки овсянной и ячной	2.143 „ 36 „	3.546 . 15 .	48 к.—60 к. пудъ.	по ³ / ₄ к. съ пуда.
Муки (на судахъ въ поморскіе російскіе мѣста) ржаной	—	313.125 пуд. 32 ¹ / ₂ ф.	43 к.—55 ¹ / ₂ к. пудъ.	—
Муки ячной	—	5.649 п. — ф.	45 к.—65 к. пудъ.	—
„ круписчатой	—	515 „ — „	по 2 р. пудъ.	—
„ пшаничной	—	5.623 „ — „	80 к.—1 р. пудъ.	—
„ овсяной	—	126 „ — „	40 к.—60 к. пудъ.	—
Овса (на корабляхъ за море)	10 четв.	1.869 ¹ / ₂ четв.	2 р.—2 р. 25 к. четверть.	(8 к. съ пуда).
Овса (на судахъ въ поморскіе російскіе мѣста)	—	478 „	по 2 р. 50 к. четверть.	—
Пшаницы на корабляхъ)	11.456 четв.	24.078 ¹ / ₂ „	6 р.—8 р. 50 к. четверть.	по 10 к. съ четв.

Табл. XI. (Продолж.).

Наименованіе товаровъ.	Э к с п о р т ъ,		Ц ѣ н ы.	Пошлины.
	1792 г.	1793 г.	1793 г.	1793 г.
Пшеницы (на судахъ въ поморскіе російскіе мѣста)	—	1 четверть.	7 руб.	—
Пшена (на судахъ въ поморскіе російскіе мѣста)	—	3.897 п. 18 ф.	1 р. 10 к.—1 р. 30 к. пудъ.	—
Ржи (на судахъ въ поморскіе російскіе мѣста)	—	5.094 ¹ / ₂ четв.	3 р.—4 р. четверть.	—
Рожи (?)	—	24 пуд.	по 80 к. пудъ.	—
Сѣмьени льняного (см. табл. XII)	—	—	—	—
Солодуржаного (на судахъ въ поморск. рос. мѣста)	—	60 пуд.	60 к.—80 к. пудъ.	—
Солоду ячнаго	—	84 четверти.	по 3 р. четверть.	—
Толокна (на судахъ)	—	6.134 п. 32 ф.	60 к.—1 р. пудъ.	—
Ячменю (на корабляхъ за морѣ)	—	344 чт. 3 чк.	3 р.—4 р. чт. 2 р. 90 к.—3 р.	по 9 к. съ четв.
Ячменю (въ рос. приморскіе мѣста)	—	546 ¹ / ₂ чт.	80 к. чт.	—
Масла коровья	92 п. 29 ф.	518 п. 37 ф.	4 р.—5 р. 50 к. пудъ.	по 5 к. съ пуда.
Меду	42 „ 24 „	85 „ 18 „	4 р.—8 р. пудъ.	беспошл.

И. Въ слѣдующую группу вывозныхъ товаровъ мы отнесли *сырые продукты сельской промышленности*, за исключеніемъ тѣхъ, которые вошли въ группу пищевыхъ веществъ.

Въ вывозѣ товаровъ этой категоріи видимъ рѣзкій упадокъ льняного дѣла—въ паденіи вывоза его продуктовъ: льна, льняного сѣмени, масла льняного; сокращеніе вывоза здѣсь въ среднемъ—въ 3—4 раза противъ 1792 г. Напротивъ, процвѣтаніе замѣтно въ пчеловодствѣ, что видно по сильно увеличившемуся вывозу воска—въ 6¹/₂ разъ, меду—въ 2 раза.

Изъ товарныхъ цѣнъ здѣсь обращаютъ на себя вниманіе цѣны на паклю—2 р. пудъ, а изъ таможеннаго обложенія—непомѣрно высокая пошлина (20—27 к. съ пуда)—на ленъ, составляющая 10⁰/₀ его рыночной цѣны (по другимъ товарамъ этой группы—⁰/₀ обложенія не выше 2—4⁰/₀). Освобожденъ отъ пошлинъ табакъ, разводкой котораго въ Россіи занялись незадолго передъ этимъ (вывозился табакъ изъ «вергинскихъ сѣмянъ»); освобожденъ отъ обложенія также и медъ.

Сырые продукты сельской промышленности. Табл. XII.

Наименование товаров.	Экспортъ		Цѣны	Пошлины
	1792 г.	1793 г.	1793 г.	1793 г.
Воску бѣлаго . . .		50 пуд. 4. ф.	по 23 р. пудъ	по 32 к. съ пуда.
„ желтаго . . .	127 п. 10 ф.	775 п. 6 ф.	10 р.—25 р. п.	по 40 к. съ пуда.
Гарлиусу	3 п. 20 ф.	26 п.	1 р.—2 р. пудъ	по 3 к. съ пуда.
Гороху (см. табл. XI)	—	—	—	—
Льну второй руки .	9.080 п. 1 ф.	1.102 п. 37 ф.	40 р.—50 р. берковец.	по 27 к. съ пуда.
„ третьей руки .	7.060 п. 17 ф.	1.635 п. 38 ф.	тоже	по 20 к. съ пуда.
Льняной пакли . .	—	19 п. 33 ф.	по 2 р. пудъ	по 3 к. съ пуда.
Масла льняного . .	36 п. 15 ф.	28 п. —	3 р.—4 р. пудъ	по 16 к. съ пуда.
Масла коровья (см. табл. XI).				
Меду	42 п. 24 ф.	85 п. 18 ф.	4 р.—8 р. пудъ	беспошлинъ
Хлѣба зернового (см. табл. XI, подъ		разн. наимено-	ваніями)	
Пемькивсякихъ рукъ	12.719 п. 6 ф.	9.117 п. 22 ф.	19 р. 50 к.—22 р. берковецъ.	по 1 р. 88 к. съ берковца.
Поятна (см. таб. XV)	—	—	—	—
Сѣмянн льняного .	55.396 1/2 четв.	39.533 3/4 четв.	6 р. 8 р. четв.	по 25 к. съ четверти
Солоду (см. табл. XI)	—	—	—	—
Табаку изъ вергинскихъ семянъ . .	12 пуд. 29 ф.	44 пуда 3 ф.	на 228 р. 32 1/2 к.	беспошлинъ
Толокна				
Ячменю				
Овса				
Ржи	(См. табл. XI)			
Пшена				
Муки				
Крупы				

III. Въ группѣ продуктовъ звѣринаго промысла и охоты—можно различить главную массу товаровъ, представляющую результатъ морскихъ звѣриныхъ промысловъ; затѣмъ идутъ продукты пушного и птичьяго промысловъ и товары сельско-хозяйственнаго происхожденія, какъ сало говяжье, конскія гривы, щетина, дубленая кожа и проч.

Первое мѣсто среди продуктовъ морскихъ звѣриныхъ промысловъ несомнѣнно принадлежитъ продуктамъ тюленьяго и моржоваго промысловъ. Кожи этихъ животныхъ распределены на категоріи «деланная», причѣмъ въ одинъ разрядъ отложены «кожи нерпечьи» какъ болѣе дешевыя (40 к.—1 р. кожа), а въ другой—«кожи лысуновы, серуновы и

серочки деланные» (отъ 80 к. до 2 р. кожа). Согласно этимъ даннымъ всего за 2 отчетные года вывезено тюленьихъ кожъ:

въ 1792 г. кожъ «нерпечьихъ»	7.994 шт.
» » «лысуновыхъ» и пр.	3.227 »
» 1793 г. » «нерпечьихъ»	4.561 »
» » «лысуновыхъ» и пр.	4.489 »

Итого за 2 года 20.291 кожъ «деланныхъ».

Сала ворваннаго за этотъ же периодъ вывезено:

17.915 п. 20 ф. въ 1792 г.
и 41.830 » 9 » » 1793 г.

Итого . . 59.745 п. 29 ф. за 2 года.

О моржовомъ промыслѣ имѣемъ лишь свѣдѣнія о «зубахъ моржевыхъ», которыхъ вывезено 30 пуд. 9 ф. и 44 пуда 26 ф.,—всего 74 пуда 35 ф.

Въ пушномъ промыслѣ о наибольшемъ числѣ убитыхъ звѣрей—свидѣтельствуютъ данныя о бѣличьихъ хвостахъ,—которыхъ вывезено:

въ 1792 г.	252.000 шт.
» 1793 г.	39.000 »

Итого за 2 года 291.000 хвост.

Кромѣ бѣличьихъ хвостовъ—вывозились еще куньи, лисьи и песцовые хвосты.

Въ значительномъ количествѣ вывозился также заячій мѣхъ:

въ 1792 г. бѣлыхъ шкурокъ	78.580
» русыхъ »	6.735
» 1793 » бѣлыхъ »	5.060
» русыхъ »	3.695

Итого за 2 года . 94.070 шкурокъ.

Дальше идутъ *песцы* бѣлые и голубые—до 5.000 штукъ, *лисицы*—2.500, *медведи*—500 и бобры (колич. неизвѣстно).

Изъ *товарныхъ цѣнъ* пушного промысла обращаютъ вниманіе цѣны на *песцы голубые* и *бѣлые*—отъ 1 р. 50 к. до 8 р. 50 к. шкура, *лисицы*—отъ 2 р. 50 к. до 3 р. 70 к. шкура, *медведи*—8 р. 60 к.—18 руб.

Таможенное обложеніе мягкой рухляди отличается сравнительно высокой вывозной пошлиной на *бѣличьи хвосты*, достигавшей 100% рыночной стоимости, въ то время какъ на остальные товары этой категоріи обложеніе колебалось отъ 1/10% до 30%.

Освобождены отъ вывозной пошлины были *птичій пух* (гусиный полупухъ облагался по 5 к. съ пуда) и «клей мездриный».

Продукты звѣринаго, рыбнаго и птичьяго промысловъ.

Табл. XIII.

Наименованіе товаровъ.	Экспортъ		Цѣны	Пошлины
	1792 г.	1793 г.	1793 г.	1793 г.
Гривы конской сырой и вареной . . .	622 п. 9 ф.	3.175 п. 13 ф.	3 р. 50—4 р. 60 к. по 5 к. съ пуда	
Клею карлуку вскобкахъ	41 п. 30 ф.	1 п. 2 ф.	по 100 р. пудъ	по 1 р .

Табл. XIII. (Продолж.).

Наименование товаровъ.	Экспортъ.		Цѣны.	Пошлины.
	1793 г.	1793 г.	1793 г.	1792 г.
Клею мездринаго .	4 п. 11 ф.	5 пудовъ	цѣна 85 руб.	беспошли
Кожа опойковыхъ бѣлыхъ	—	92	на 95 руб.	—
„ овчинныхъ де- ланныхъ	108	37	на 26 р. 80 к.	по 1 коп.
„ подошвенныхъ	29 пуд.	17 пуд. 30 ф.	на 52 руб.	по 10 к. съ пуда
„ нерпечихъ де- ланныхъ	7.994	4.561	40 к.—1 р. каждая	по 1/2 к.
„ лысуновыхъ, серуновыхъ и серочъ- ихъ деланныхъ . . .	3.227	4.489	80 к.—2 р. каждая	около 1 к. съ каждой)
Костянныхъ коробо- чекъ (см. табл. XV) .	—	—	—	—
Зубовъ моржевыхъ	30 п. 9 ф.	44 пуда 16 ф.	25 р.—40 р. пудъ	около 1 к. съ фунта
Кожа заячьихъ бѣ- лыхъ	78.580	5.060	отъ 100 р.— 200 р. тысяча	по 1/2 к.
Кожа заячьихъ ру- сыхъ	6.735	3.695	15 к.—50 к. каждая	по 1 1/2 к.
Кожа медвежьихъ .	81	422	8 р. 60 к.—18 р. каждая	по 80 коп.
Лисицъ красныхъ .	463	1.078	2 р. 50 к.—3 р. 70 к. каждая	по 12 коп.
Перья птичья . . .	622 п. 22 ф.	147 пуд. 22 ф.	3 р.—10 р. пудъ	по 6 к. съ пуда
Песцовъ бѣлыхъ и голубыхъ	3.376	1.466	1 р. 50—8 р. 50 каждой	по 15 к. беспошлинъ
Пуху птичья . . .	2 пуда —	19 пуд. 6 ф.	на 369 р. 80 к.	—
Полупушья гусина- го	958 п. 30 ф.	1.296 „ 3 „	8 р.—10 р. пудъ	по 5 к. съ пуда
Сала ворваннаго .	17.915 п. 20 ф.	41.830 „ 9 „	2 р.—3 р. „	по 4 к. съ пуда
„ говяжья . . .	144.539 „ 17 „	171.740 „ —	40 р. 50 р. берковецъ.	по 3 к. „
Струи кабардинской	7 пуд. 7 1/2 ф.	8 п. 9 1/4 ф. 6 з.	30 р.—40 р. ф.	по 60 к. съ ф.
„ бобровой . . .	1 п. 5 ф. 20 зол.	1 „ 1 ф. 91 „	по 40 р. фунтъ	по 33 к. „
Хвостовъ куньихъ .	—	5	по 40 к. каждой	по 5 к.
„ лисьихъ . . .	—	2.475	по 30 к. „	?
„ песцовыхъ . . .	—	500	„ 20 „ „	—
„ белочьихъ . . .	252.000	39.000	по 1 р. 25 к. тысяча	по 11 коп. съ тысячи
Щетины (на караб- ляхъ)	3.603 п. 30 ф.	5.878 п. 22 ф.	15 р.—22 р. п.	по 50 къ съ п.
Юфти красной и бѣ- лой	17.756 „ 29 „	24.671 „ 13 „	12 р. 16 р. „	по 1 р. съ пуда
Свечи салныхъ . .	(см. табл. XV).	—	—	—

IV. Въ группѣ *лѣсныхъ материаловъ и металловъ* по вѣсѣ почти товарамъ замѣтно сокращеніе экспорта противъ 1792 г. Увеличеніе вывоза наблюдается лишь для желѣза сортового и ддя смолы.

Изъ товарныхъ цѣнъ слѣдуетъ отмѣтить мачтовые деревья—по 20 руб., съ которыхъ взималась особенно высокая таможенная пошлина—по 23 р. 41 к. съ дерева, что составляетъ 1170/0 номинальной цѣны облагаемаго товара.

Совершенно освобождены были отъ вывозныхъ пошлинъ *железо сортовое, скипидаръ и смола*.

Лѣсные материалы и металлы.

Табл. XIV.

Наименованіе товаровъ.	Экспортъ.		Цѣны.	Пошлины.
	1792 г.	1793 г.	1793 г.	1793 г.
Брусъя соснового разныхъ мѣръ . . .	18.014.	4.263.	1 р. 50 к.—3 р. 78 к. брусъ.	по 20 коп.
Досокъ пильныхъ сосновыхъ разныхъ мѣръ	232.896.	148 457.	18 к.—35 к. доска.	по 2 1/2 коп. по 23 р. 11 к. съ cadaго.
Деревь мачтовыхъ	—	46	по 20 р. каждая.	по 1 р. съ каж- даго.
„ шпировыхъ	—	14	то же.	
„ бугшпритовыхъ	—	5	то же.	по 4 р. 27 к. съ cadaго.
Деревь райныхъ .	—	19	то же.	по 5 р. 21 1/2 к. съ cadaго.
Дровъ березовыхъ троеполенныхъ . .	—	13 сажень.	2 р.—2 р. 50 к. саж.	по 62 1/2 к.
Дровъ двоеполенныхъ	151 саж.	91 1/2 саж.	1 р. 50 к.—4 р. саж.	по 55 к.
Бревень круглыхъ	—	17	по 10 р. каждая.	по 27 1/2 к.
Ганшпуговъ . . .	3.345.	2504	5 к.—10 к. каждой.	по 1/2 к.
Железа полоснаго	142.099 п. 26 ф.	125.421 п. 32 ф.	1 р. 28 к.—1 р. 50 к. пудъ.	по 4 к. съ пуда.
„ сортового	2.395 „ 18 „	4.463 „ 20 „	1 р. 50 к.—2 р. пудъ	беспошлинъ.
Скипидару	—	12 „ 9 „	на 17 руб.	беспошлинъ.
Пеку	41091 п. 25 ф.	37.149 п. 16 ф.	40 к.—65 к. пудъ	по 1 к. съ четв.
Смолы	—	35.740 бочекъ. 298.872 п. 34 ф.	2 р.—3 р. 50 к. бочка.	—
Серы еловой и сосновой	136 п. 10 ф.	141 „ 5 „	на 79 р. 40 к.	беспошлинъ.
Рогожь (см. таблицу XV)	—	—	—	—

V. Въ экспортѣ *продуктовъ обрабатывающей промышленности* — первое мѣсто занимали *рогожи*, которыхъ за два отчетныхъ года было вывезено 2.103.162 шт., что при цѣнѣ въ 150—250 р. за тысячу, даетъ сумму до 50.000 руб. Крупный оборотъ былъ сдѣланъ также на *веревкахъ и канатахъ*, которыхъ было вывезено 23.776 п. 1 ф., на общую сумму свыше 50.000 р.; дальше идетъ *холстъ* разнаго сорта, котораго было вывезено за два года до $\frac{1}{2}$ милліона аршинъ, тоже, приблизительно, общей суммой до 50.000 руб.

Вывозныя пошлины на товары этой группы были наиболѣе высоки для *веревкозъ и канатозъ*, гдѣ достигали 5—6% рыночной цѣны товара и на *рогожи*—до 40%. На остальные товары этой категоріи таможенное обложеніе стояло значительно ниже. Совершенно свободны отъ таможенныхъ сборовъ были *нитки льняныя и пеньковыя* а также *костяныя коробочки и издѣлія*.

Продукты обрабатывающей промышленности.

Табл. XV.

Наименованіе товаровъ.	Экспортъ.		Цѣны.	Пошлины.
	1792 г.	1793 г.	1793 г.	1793 г.
Веревкозъ и канатозъ, пеньковыхъ, бѣлыхъ и смоленыхъ	10.427 п. 18 ф.	13.348 п. 23 ф.	2 р. 40 к.—3 р. пудъ.	40 к. съ пуда.
Такихъ же веревкозъ изъ пакли пеньковой бѣлыхъ . . .	1.801 п. 33 ф.	34 . 10 . 1 р. 90 к.—2 р. пудъ.	«железа по лоснаго»	по $1\frac{1}{4}$ к. съ пуда.
Желѣза	(см. табл. XIV,	«железа по лоснаго»		
Кожа дѣланная . . .	(см. табл. XIII,	«кожа опой ковыхъ»		
Клею (тамъ же) . .	—	—	—	
Костяныхъ коробочекъ и разныхъ подделокъ	на 897 руб.	на 615 руб.	—	беспошлинъ.
Масла льняного (см. табл. XII.)	—	—	—	—
Мыла	740 п. 35 ф.	1168 п. 20 ф.	2 р.—4 р. пудъ.	по 4 к. съ пуда.
Нитокъ льняныхъ и пеньковыхъ бѣлыхъ сученыхъ . .	1. п. $8\frac{1}{4}$ ф.	34 п. $10\frac{1}{4}$ ф.	на 211 р. 70 к.	беспошлинъ.
Полотна льняного бѣлаго и гладкаго широкаго и усаго .	2.256 арш.	1221 $\frac{3}{4}$ арш.	40 к.—80 к. аршинъ.	по $\frac{1}{2}$ коп.
Полотна холста льняного, суроваго усаго	—	6158 $\frac{1}{4}$.	7 к.—20 к. арш.	(0,4 к. съ арш.)

Табл. XV. (Продолж.).

Наименованіе товаровъ.	Э к с п о р т ъ.		Ц ѣ н ы.	Пошлины.
	1792 г.	1793 г.	1793 г.	1793 г.
Полотна хряща ускаго	42.524 арш.	18779 ¹ / ₂ „	3 „ 5 „ „	(по 0,1 к. съ аршина).
Полотна салфеточнаго	168.308 ¹ / ₂ „	189209 ¹ / ₂ „	158 р.—400 р. тысяча.	(0,15 к. съ арш.)
Полотна печатнаго и набойки	20 „	66 „	15 к.—20 к. аршинъ.	(0,3 к. съ арш.)
Полотна паруснаго флашскаго и равендуку	—	381 кусокъ и 55 арш.	12 р.—20 р. кусокъ.	—
Тиху	305 ¹ / ₄ „	440 ¹ / ₂ арш.	30 к.—50 к. аршинъ.	по ¹ / ₂ к. съ арш.
Поташу лудчаго сорта	2632 п. 4 ф.	2100 п. 2 ф.	25 р.—30 р. берковецъ.	по 1 р. 60 к. съ берковца.
Рогожь	1,083.467.	1,019.695.	150 р.—250 р. тысяча.	по 7 р. 28 к. съ 1000.
Свечъ сальныхъ мажанныхъ	11.602 п. 14 ф.	6.112 п. 25 ф.	4 р. 50 к.—5 р. 50 к. пудъ.	по 20 к. съ пуда.
Скипидару (см. таблицу XIV)	—	—	—	—
Смолы (тамъ же)	—	—	—	—
Табаку (см. таблицу XII)	—	—	—	—
Юфти (см. таб. XIII)	—	—	—	—

Подводя итоги торговому балансу Архангельскаго порта за 1793 г.—составитель рукописи приводитъ слѣдующія три таблицы общей суммы импорта и экспорта, съ обозначеніемъ таможенныхъ сборовъ и общей суммы всего товаро-оборота. (Таблицы эти, XVI, XVII и XVIII,—мы приводимъ безъ перемѣнъ):

Табл. XVI.

	в ъ 1 7 9 3 г о д у .					
	ефимковъ щетоми.		въсомъ.			Россійскихъ денегъ.
	ефимки.	шти- веры.	пуды.	фунты	золот- ники.	руб. коп.
Привозныхъ товаровъ и разныхъ выписанныхъ вдомовую провизію въ- щей ипротчихъ мѣлочей поцѣнъ на .	—	—	—	—	—	30262 99 ¹ / ₄

Табл. XVI (прод.)

в томъ Числѣ	в ъ 1793 году.					
	ефимковъ щето́мъ.		вѣсомъ,			россійскихъ денегъ.
	ефим- ки.	шти- веры.	пуды.	фун- ты.	золот- ки.	руб. коп.
У Россійскихъ	—	—	—	—	—	303941 77½
иностраннѣхъ	—	—	—	—	—	157488 3½
Дасверхъ того конфискованныхъ привозныхъ товаровъ поце́нъ, . . на	—	—	—	—	—	11 15
Авсего привозныхъ товаровъ по це́нъ, на .	—	—	—	—	—	461647 81
Снихъ пошлинъ по тарифу собрано	59	11¼	—	4	24¾	30332 81¾

Табл. XVII.

в томъ Числѣ	в ъ 1793 году.					
	ефимковъ щето́мъ.		вѣсомъ,			россійскихъ денегъ.
	ефим- ки.	шти- веры.	пуды.	фунты	золот- ники.	руб. коп.
Отпускныхъ товаровъ и разныхъ мелочей поце́нъ, на	—	—	—	—	—	2525208 4¾
в томъ Числѣ						
У российскихъ	—	—	—	—	—	2201676 31½
иностраннѣхъ	—	—	—	—	—	323531 7¾
Даконфискованныхъ товаровъ по- це́нъ, на	—	—	—	—	—	57 66
Авсего отпускныхъ то- варовъ поце́нъ, на	—	—	—	—	—	2525265 70¾
Снихъ взборъ пошлинъ.	139	34¾	—	10	30	118741 21½
всего Привозныхъ иот- возныхъ Товаровъ кромѣ конфискованныхъ поце- нъ, на	—	—	—	—	—	2986637 85¾
в томъ Числѣ						
У российскихъ	—	—	—	—	—	2505618 9
иностраннѣхъ	—	—	—	—	—	481019 76¾
Перевесъ торга въ пользу росси- йской стороны	—	1	—	—	—	2063778 23¾
Авсего пошлинъ съ привозныхъ и отвозныхъ товаровъ на	198	46	—	14	54¾	156937 10¾

	Въ 1793 г.	
	Россійскихъ денегъ.	
	руб.	коп.
дасверхъ онаго состояло въ зборѣ		
Городоваго дохода съ пошлиннаго платежнаго рубля съ привозныхъ подва асъ отпускныхъ товаровъ поодному проценту . . .	1798	16
За приходъ и отпускъ кораблей и судовъ ластовыхъ и прибавочныхъ налаетъ наоправленіе нарвскаго фарватера.	3224	12 ¹ / ₄
За клейменіе привезенныхъ изъ чужихъ странъ картъ	328	30
съ просителёвыхъ дѣлъ печатныхъ пошлинъ снихъ нарасходы и запечати восковыхъ	267	75 ³ / ₄
Заупотребленную попроизводству дѣлъ вмѣсто гербовой простую бумагу	4	80
Взысканныхъ Сошкиперовъ Заненаписаніе вдеклараци боченка съ сухарями противъ пошлинъ въ штрафъ и запривезенные к караблямъ безъ таможеннаго ерлыка дрова	1	62
вырученныхъ чрезъ аукціонъ запредставленные отъ гавенмейстеровъ иконфискованные таможеню боты и воонныхъ привезенныя къ караблямъ безъ таможеннаго ерлыка дрова заотдачею усмотрителямъ въ награжденіе половинажъ	27	52 ¹ / ₂
Съ отданныхъ всодержаніе изъ оброку состоящихъ въ таможенномъ Замкѣ верхняго и нижняго Этажей каменныхъ палатъ	2205	
Авсехъ зборовъ по таможнѣ въ 1793 г. въ дѣйств. приходѣ имѣлось 198 ефимковъ 46 шт. 14 фунт. 54 ³ / ₄ зол.	156937	10 ³ / ₄
аежели за вышеписанные ефимки положить за каждой по 125 копѣекъ, то имѣеть быть	248	65
А съ сими изъ ефимковъ въ россійской щетѣ приведенными деньгами весь сборъ состоитъ въ	157185	75 ³ / ₄
Итакъ всѣхъ доходовъ вънынешнемъ 1793 г. противъ прошлаго 1792 года менѣ	92542	43 ³ / ₄

Въ концѣ рукописи нѣсколько инымъ почеркомъ—повидимому другимъ лицомъ—написано поперекъ черезъ двѣ страницы слѣдующее заключеніе:

«Уменьшеніе въ послѣдніе Годѣ последовало таможенныхъ зборовъ вопервыхъ въ разсужденіи запрещенія ввоза французской водки вроссію чемъ уменьшило знатное число спривозныхъ товаровъ пошлинъ ибо водка вѣла засобою излишнѣе число І сахару а сверхъ сего прошедшаго года въ приходе караблей было 148 въ койхъ содержалось ластовъ 19685¹/₂ ныншняго вприходе караблей 116 въ нихъ содержалось ластовъ 13752¹/₂ слѣдовательно разность въ 5933 ластахъ уменьшило неминуемо вывозъ росискихъ товаровъ а потому въ остаткѣ оныхъ приздешнемъ портѣ болѣе нежели въ 500.000 р. скоихъ въ пошлины вказну ЕЯ ИМПЕРАТОРСКАГО ВЕЛИЧЕСТВА вѣзошло непосредственное число ибо вчисле остающихся товаровъ состоятъ и великіе пошлины аимянно: сало говяжье, семя, юфть и тому подобные товары».

Къ вопросу о таможенномъ обложеніи товаровъ, проходившихъ въ 1793 г. черезъ Архангельскій портъ—относится еще специальная таблица или «табель», по выраженію рукописи. Таблица эта очень тщательно написана на особомъ большомъ листѣ толстаго пергамента и должна служить, повидимому, для нагляднаго показанія роли Кольскаго и Мезенскаго портовъ параллельно съ торговлей Архангельска, ибо въ таможенномъ отношеніи «Заставы» Кольская и Мезенская—были подчинены Архангельской портовой таможнѣ.

Упомянутая таблица содержитъ рядъ интересныхъ цифровыхъ данныхъ, отчасти не встрѣчающихся въ самой рукописи,—почему мы ее и приводимъ полностью, безъ каковыхъ бы то ни было измѣненій (см. табл. XIX).

Г Л А В А V.

Архангельское купечество конца XVIII вѣка и его торговые обороты.

Въ вышецитированномъ трудѣ *Огородникова* ¹⁾ указывается, что хлѣбной торговлей въ 1762—1770 г.г. въ Архангельскѣ занимались купцы *Бармины*, *Латышевы*, иностранные—*Фанбрины*, *Родде*, *Бейли*, *Лоптусъ* и *Беккеръ*. Эти же имена мы встрѣчаемъ и въ нашей рукописи, гдѣ имѣемъ подробнѣйшій списокъ купцовъ, участвовавшихъ въ 1793 г. въ товаро-оборотѣ Архангельскаго порта, съ отмѣткой суммы таможенныхъ сборовъ, уплаченныхъ отдѣльными купцами.

Озаглавлены списки эти слѣдующимъ образомъ (табл. XX):

¹⁾ *Огородниковъ*, «Очерки...», стр. 211.

отаможенномъ доходѣ Сбранномъ Пообщему тарифу припортахъ Архангельскомъ, кольскомъ, Имѣзенскомъ запривезенные ностранные ивывезенные россійскіе товары съ показаніемъ перевеса въ пользу
принадлежащемъ къ тому
за 1793-й годъ.

[illegible]

ТАБЕЛЪ

Архангельскомъ, кольскомъ, Имѣзенскомъ запривезенные иностранные и вывезенные русскіе товары съ показаніемъ перевеса въ пользу торгоу русскаго и прочемъ принадлежащемъ къ тому
за 1793-й годъ.

Нихъ пошлинъ взборѣ.				Въ отпускъ караблей			Отпускныхъ товаровъ по ценѣ.		Съ нихъ пошлинъ взборѣ.				впривозъ рыбы и прочаго по примерной ценѣ.		вотпускъ хлѣбныхъ припасовъ и прочихъ по примерной ценѣ.		И Т О Г О		Штрафныхъ сошкиперовъ ластовыхъ и нарвскихъ и прочихъ зборовъ.				Перевесъ въ пользу торгоу русскаго.						
Ефимковъ.		Россійскихъ денегъ.		Россійскихъ.	Иностран.	Итого.	Руб.	Коп.	Ефимковъ		Россійскихъ денегъ.		вприходъ изъ архангельскихъ портовъ и приморскихъ селеній российскихъ судовъ.	Руб.	Коп.	вотпускъ въ Россійскіе порты и приморскіе селенія российскихъ судовъ.	Руб.	Коп.	И Т О Г О	Ефимковъ		Россійскихъ денегъ.		Руб.	Коп.				
Шти-веры.	вѣсомъ.	Фун.	зол.						Руб.	Коп.	Ефимковъ.	Шти-веры.								Фун.	зол.	Руб.	Коп.			Ефимковъ.	Шти-веры.	Фун.	зол.
11 1/4	4 24 3/4	30.332	81 3/4	7	107	114	2.525.208	04 3/4	139	34 3/4	10	30	118.739	97 1/2	639	517.074	—04 1/2	656	359.784	57	Разныхъ зборовъ . . .	—	—	—	—	7.864	37 1/2	2.063.778	23 3/4
																		Всехъ доходовъ . . .	198	46	14	54 3/4	156.937	10 3/4	—	—			
																		Мелочныхъ зборовъ по декабрь мѣсяцъ . . .	—	—	—	—	38	46 3/4	—	—			
																		Мелочныхъ зборовъ по декабрь мѣсяцъ . . .	—	—	—	—	54	16 3/4	—	—			
11 1/4	4 24 3/4	30.332	—81 3/4	7	107	114	2.525.208	04 3/4	139	34 3/4	10	30	118.739	97 1/2	710	605.028	—50 1/2	—818	407.783	42	Всехъ доходовъ . . .	198	46	14	54 3/4	157.029	74	—	—

На коликую сумму каждый купецъ имѣлъ въ привозѣ и от- Табл. XX.
пускѣ товаровъ и сколько платилъ пошлинъ 1793 года».

Кто имянно и какихъ нацей купцы.	товаровъ на россійскіе деньги.		пошлинъ и разныхъ збо- ровъ росіи- скихъ денегъ.	
	Руб.	Коп.	Руб.	Коп.
Россійскіе.				
архангельскіе.				
антонъ шенсендейкъ торгующей въ компаніи ан- глинскихъ артуръ пейли и едвардъ бличендона за вык- лючкою оныхъ двухъ ево товарищей имѣлъ на третью часть	30775	93	2629	7 ¹ / ₄
онъ же шенсендейкъ сверхъ компаніи особенно . .	475710	30 ¹ / ₂	22825	26
Итого	506486	23 ¹ / ₂	25454	33 ¹ / ₄
виліамъ блушрейдеръ торгующей въ компаніи дат- скихъ алехсандра беккера хрістіана брюста икарль Лоф- туса за исключеніемъ наихъ трехъ частей	163262	50 ³ / ₄	4564	71
онъ же блушрейдеръ сверхъ компаніи особенно . .	38807	16	1406	20 ¹ / ₂
итого	202069	66 ³ / ₄	5970	91 ¹ / ₂
алексей поповъ съ сыномъ	80114	24	5023	36 ¹ / ₂
хрістіанъ роддѣ	62875	73 ¹ / ₄	1780	18 ¹ / ₄
гаврила ласкинъ	11905	68	1014	79
яковъ вагановъ	8902	30	1701	28
егоръ латышевъ	33795	37 ¹ / ₂	1237	51 ¹ / ₂
иванъ шундеръ	14674	95 ¹ / ₄	380	12
иванъ истоминъ	1496	30 ¹ / ₄	84	69 ¹ / ₄
матвей стукачевъ	1907	43 ³ / ₄	33	2 ³ / ₄
итого рахангельскіе	942227	92 ¹ / ₄	42680	22 ¹ / ₂
Санктъ петербурской.				
аврамъ фанбринъ Торгующей подфирмою родіона фанбрина сыновей.	615374	10	32428	55 ¹ / ₂
чухломской.				
Михайло иудинъ	314272	66 ³ / ₄	18861	23 ³ / ₄

Табл. XX (прод).

Кто имянно и какихъ нацей купцы,	товаровъ на россійскіе деньги.		пошлинъ и разныхъ сбо- ровъ росій- скихъ денегъ.	
	Руб.	Коп.	Руб.	Коп.
вологодскіе.				
гаврило митрополовъ съ сыномъ	105016	57 ³ / ₄	6120	11 ¹ / ₄
афонасей митрополовъ съ сыномъ	28561	45	1978	62 ¹ / ₂
иванъ рыбниковъ	21680	39 ³ / ₄	1330	54 ³ / ₄
егоръ шакаровъ	14634	24	1259	97 ¹ / ₂
осипъ ханжинъ съ сыновьями	31272	79	1613	40 ³ / ₄
яковъ спѣшиловъ	21490	20 ³ / ₄	338	43 ¹ / ₄
петра ягодникова сыновья	77843	23	4804	15 ³ / ₄
иванъ шапкинъ	24150	70	1533	22 ³ / ₄
итого вологодскіе	324619	59 ¹ / ₄	18978	38 ¹ / ₂
устюгскіе.				
левъ Захаровъ	47470	30	3187	45 ¹ / ₂
григорей налединъ	40021	54	1400	11 ³ / ₄
итого устюгскіе	87491	84	4587	57 ¹ / ₄
вятскіе и слободскіе.				
якова машковцова сыновья	82911	44 ¹ / ₄	5257	52 ¹ / ₄
анфиловы икалинины	137754	13 ³ / ₄	8234	72 ³ / ₄
иуда колошинъ	18936	8 ³ / ₄	1222	2 ¹ / ₄
итого вятскіе	239601	96 ³ / ₄	14764	27 ¹ / ₄
Итого російскіе	505618	9	132300	24 ³ / ₄

Табл. XXI.

Кто имянно и какихъ нацей купцы.	товаровъ на россійскіе деньги.		пошлинъ и разныхъ сбо- ровъ россій- скихъ денегъ.	
	Руб.	Коп.	Руб.	Коп.
англинскія купцы артуръ пейли иедвардъ бличен- донъ торгующія съ архангельскимъ антономъ шенсен- дейкомъ подфирмою артуръ пейли компанія заисключе- ніемъ вышеизъясненныхъ натреть купца шенсендейка составляющая дес. части	61551	86 ¹ / ₄	5258	14 ¹ / ₂
едвардъ бличендонъ особенно	857	50	20	71 ¹ / ₄
шкипора	11304	31 ¹ / ₂	591	35
итого англинскіе	73713	67 ³ / ₄	5870	20 ³ / ₄
датскія купцы александръ беккеръ христіанъ брюстъ икарль лофтусъ торгующія съ архангельскимъ виліамъ блушрейдеръ подфирмою беккеръ и компанія заисключе- ніемъ вышеизъясненной на часть блушрейдера чет- вертой доли состоящая три части	367845	95 ¹ / ₂	13694	123 ¹ / ₄
петеръ фигеншау	3102	70	158	62 ¹ / ₂
шкипора	2188	48 ¹ / ₄	119	63 ³ / ₄
итого датскіе	373137	15 ³ / ₄	13972	39
португальскихъ купцовъ виннаго общества находя- щихся въ портъ апортъ	21372	50	3563	53 ¹ / ₄
шкипора	1020	45	68	21
Итого португальскіе	22392	95	3631	26 ¹ / ₄

Кто имянно и какихъ нацей купцы.	товаровъ на россійскіе деньги.		ефимковъ въсомъ.		пошлинъ и разныхъ зборовъ.	
	Руб.	Коп.	Фун.	Зол.	Руб.	Коп.
отъ разнаго званія россійскихъ и ино- странныхъ купцовъ пассажировъ ипротчихъ людей замѣлочную провизію пошлинъ и другихъ зборовъ	1127	46 ¹ / ₂	2	13 ¹ / ₄	894	46 ³ / ₄
шкипора.						
гамбургскіе	8678	39 ¹ / ₄	9	18 ¹ / ₄	182	86 ¹ / ₂
бременскіе	774	11		69 ³ / ₄	15	21 ¹ / ₂

Табл. XXI. (Продолж.).

Кто именно и каких наций купцы.	товаровъ на россійскіе деньги.		ефимковъ вѣсомъ.		пошлинъ и разныхъ зборовъ.	
	Руб.	Коп.	Фун.	Зол.	Руб.	Коп.
голландскіе	1196	3 ¹ / ₂	2	49 ¹ / ₂	41	30 ¹ / ₄
итого россійскіе и иностранныя	2986637	85 ³ / ₄	14	51 ³ / ₄	156907	9 ³ / ₄
дасверхъ того конфискованныхъ разныхъ товаровъ по ценѣ	28966	—	—	—	—	—
изъ того числа заотдачею слѣдующихъ въ приказъ общественнаго призренія такожъ усмотрителямъ и прочимъ канцелярскимъ служителямъ внагражденіе пошлинъ и горо- доваго дохода	—	—	—	—	27	52 ¹ / ₂
взысканныхъ занеобъявленіемъ ски- порами въ деклараціяхъ стоварами мѣстъ противъ пошлинъ вштрафъ	—	—	—	—	1	62
Авсего	2986927	51 ³ / ₄	14	51 ³ / ₄	156937	10 ³ / ₄

Бѣглый взглядъ на приведенныя таблицы—дастъ, однако, крайне неточное понятіе о составѣ Архангельскаго купечества того времени, объ его торговыхъ оборотахъ, а также о роли отдѣльныхъ городовъ, пользовавшихся Архангельскомъ, какъ морскимъ портомъ.

Всѣ города, получавшіе и отправлявшіе товары черезъ Архангельскій портъ, по общей цѣнности своихъ товарооборотовъ 1793 года—по даннымъ нашей рукописи распредѣляются въ слѣдующей послѣдовательности:

Табл. XXII.

	Названіе города.	Участіе (въ рубляхъ)	
		въ торго- вомъ оборо- тѣ.	въ таможен- номъ обло- женіи.
1	Архангельскъ	942200	42700
2	С.-Петербургъ	615400	32400
3	Вологда	324600	19000
4	Чухлома	314300	18900
5	Вятка (со слободами)	239600	14800
6	Устюгъ	87500	4600

Это отношеніе участія отдѣльныхъ городовъ въ торговлѣ Архангельскаго порта—выражается въ круглыхъ цифрахъ (въ томъ же порядкѣ городовъ),—10:6:3:3:2:1,—или, нѣсколько точнѣе, въ % %,—38; 24,5; 15,5; 12; 9,5; 3,5. На самомъ же дѣлѣ соотношеніе это совершенно иное, какъ мы увидимъ ниже, изъ таблицы XXIV.

Иностранное купечество города Архангельска, по сколько оно выступало совершенно самостоятельно, не подѣ фирмой русскаго купца и не въ компаніи съ послѣднимъ,—дѣлало слѣдующіе обороты въ торговлѣ Архангельскаго порта:

Табл. XXIII.

	Родина купцовъ.	Участіе (въ рубляхъ)	
		въ торго- вомъ оборо- тѣ.	въ таможен- номъ обло- женіи.
1	Датчане	373100	14000
2	Англичане	73700	5900
3	Португальцы	22400	3600
4	Гамбургцы	8700	200
5	Голландцы	1200	40
6	Бременцы	800	15
7	Разные	1100	900
	Итого	481000	—

Роль иностраннаго купечества по даннымъ нашей рукописи не является особенно крупной величиной,—всего лишь около 16% общаго товарооборота или 481.319 р. 42³/₄ к.—изъ общаго торговаго баланса Архангельскаго порта въ 2.986.927 р. 51³/₄ к.

Это соотношеніе—въ 16%, или, приблизительно, 1:6--придется, однако, значительно измѣнить,—если принять во вниманіе слѣдующее обстоятельство.

По даннымъ рукописи—къ иностранному купечеству зачислены лишь однѣ тѣ торговыя фирмы, которыя о ф и ц і а л ь н о продолжали числиться купцами другихъ странъ и германскихъ вольныхъ городовъ. Всѣ же другіе иностранцы, вступившіе въ сословіе русскаго купечества Архангельска, СПб. и др. городовъ—приводятся въ спискахъ купцовъ «россійской націи».

Если выдѣлить купцовъ исключительно съ русской фамиліей, получимъ совершенно иное распредѣленіе доли участія иностраннаго купечества ¹⁾ (или ихъ потомковъ) въ торговлѣ Архангельскаго порта, а именно: при общемъ оборотѣ (въ круглыхъ числахъ) въ 2,986,900 р.—участіе иностранцевъ выразится уже суммой въ 1.882.800 (русскихъ фирмъ—въ 1.104.100 рублей).

Такимъ образомъ ф а к т и ч е с к о е участіе въ торговлѣ Архан-

¹⁾ Огородниковъ („Очеркъ исторіи...“, стр. 248)—также причисляетъ этихъ купцовъ къ иностранному купечеству, не взирая на то, что состояли они купцами 1 и 2 гильдіи гор. Архангельска.

гельскаго порта иностраннаго купечества—выразится уже 63%—ми, состоя въ соотношеніи приблизительно 3 : 2 (вмѣсто 1 : 6 вышеприведенныхъ официальныхъ данныхъ).

Для иллюстраціи послѣдняго положенія—приведемъ нижеслѣдующія 2 таблицы—объ истинной роли иностраннаго и русскаго купечества въ торговомъ балансѣ Архангельска.

Участіе крупнѣйшихъ русскихъ фирмъ въ товарооборотѣ Архангельскаго порта въ 1793 г. выразилось въ слѣдующихъ цифрахъ:

Табл. XXIV.

	Названіе фирмы.	Городъ.	Участіе (въ рубляхъ)	
			въ торго- вомъ обо- ротѣ.	въ таможен- номъ обло- женіи.
1	Михайло Юдинъ	Чухлома	314300	18900
2	Анфиловы и Калинины	Вятка	137800	8200
3	Гаврило Митрополовъ съ сыномъ	Вологда	105000	6100
4	Якова Машковцова сыновья	Вятка	82900	5300
5	Алексѣй Поповъ съ сыномъ	Архангельскъ	80000	5000
6	Петра Ягодникова сыновья	Вологда	77800	4800
7	Левъ Захаровъ	Устюгъ	47500	3200
8	Григорій Налединъ	—	40000	1400
9	Егоръ Латышевъ	Архангельскъ	33800	1200
10	Осипъ Ханжинъ съ сыновьями	Вологда	31200	1600
11	Афанасій Митрополовъ съ сыномъ	—	28600	2000
12	Иванъ Шапкинъ	—	24200	1500
13	Иванъ Рыбниковъ	—	21700	1300
14	Яковъ Спѣшиловъ	—	21500	300
15—20	Разныя фирмы съ оборотомъ ме- нѣе 20000 рублей	Арханг., Волог- да и Вятка	57700	5300
		Итого	1104100	70100

Изъ таблицы XXIV—видно, что общая сумма товарооборота всѣхъ купцовъ съ русской фамиліей—составляетъ всего лишь 1.104.100 р., —т. е.— $\frac{2}{5}$ всего торговаго баланса Архангельскаго порта—противъ $\frac{5}{6}$ официальныхъ данныхъ (согласно таблицѣ XXIII).

Кромѣ того—первенствующая роль купцовъ гор. Архангельска въ ввозѣ и вывозѣ этого порта, которая такъ несомнѣнна по официальнымъ даннымъ таблицы XXII—на самомъ дѣлѣ—обусловлена отнюдь не русскимъ купечествомъ: въ приведенномъ на таблицѣ XXIV спискѣ крупнѣйшихъ русскихъ торговыхъ фирмъ—участниковъ морской тор-

говли Архангельска—само архангельское русское купечество занимает одно изъ второстепенныхъ мѣстъ, какъ по общей суммѣ оборотовъ всѣхъ купцовъ съ русской фамиліей (около 150.000 р.), такъ и по порядку крупнѣйшихъ по обороту фирмъ (Архангельску принадлежитъ пятое мѣсто—послѣ Чухломы, Вятки, Вологды, Вятки,—съ оборотомъ въ 80.000).

Въ порядкѣ городовъ—по товарообороту русскихъ купцовъ—первое мѣсто принадлежитъ Чухломѣ, потомъ идетъ Вятка, Вологда, Вятка, Архангельскъ и т. д.—противъ: Архангельскъ, С. Петербургъ, Вологда, Чухлома, Вятка—официальныхъ данныхъ (табл. XXII) ¹⁾.

Для болѣе подробнаго выясненія доминирующей роли иностраннаго купечества, (выразившейся, какъ сказано, въ 63%-хъ), приведемъ нижеслѣдующую таблицу:

Табл. XXV.

	Названіе фирмы.	Городъ.	Участіе (въ рубляхъ)	
			Въ торговомъ оборотѣ.	Въ таможенномъ обложеніи.
1	Аврамъ Фанбринъ, торгующій подъ фирмою Родіона Фанбринна сыновей .	С.-ПБ.	615400	32400
2	Архангельскій купецъ Виліамъ Блушрейдеръ въ компаніи съ датскими купцами Александромъ Беккеръ, Христіаномъ Брюстъ и Карлъ Лофтусъ . .	Архангельскъ.	569900	19700
3	Архангельскій купецъ Антонъ Шенсендейкъ въ компаніи съ англійскими купцами Артуръ Бейли и Эдвардъ Бличендонъ	Архангельскъ.	569000	25500
4	Христіанъ Родде	Архангельскъ.	62900	1800
5	Португальскіе купцы „виннаго общества въ портѣ Оporto“	Архангельскъ.	21400	3600
6	Иванъ Шундеръ	Архангельскъ.	14500	400
7	„Шкипора“ и разныя лица	Архангельскъ.	29700	—
	Итого иностранныя фирмы	С.-ПБ.—Арханг.	1872800	79800

¹⁾ Согласно даннымъ Оюродникова („Очеркъ исторіи... стр. 248)—въ Архангельскѣ къ концу XVIII в. числились слѣдующія иностранныя конторы: 1) Родіона Фанбринна сыновей. 2) датскихъ купцовъ „Беккеръ, Родде и К^о, 3) Гесенъ—Кассельскій купецъ Дорбекеръ и 4) Англ. купца Артура Кейли (Пейли, Бейли?).

Общій оборотъ русскихъ купцовъ Архангельска въ эту эпоху—этотъ же авторъ исчисляетъ въ 330—350 тысячъ рублей, въ то время какъ вологодскіе купцы дѣлали оборотъ въ общей суммѣ отъ 400 до 800 тысячъ р., Чухломской купецъ Юдинъ—200—250 тыс., устюжскіе—150—200 тыс., вятскіе и слободскіе—отъ 75 до 220 тыс. рублей.

По даннымъ этой таблицы вполне выясняется та исключительно большая роль иностраннаго купечества, которая и составляла главную часть, а именно—63%—всего товарооборота Архангельскаго порта. Изъ таблицы XXV, кромѣ того, видно, что все иностранное купечество, заинтересованное въ архангельской морской торговлѣ, проживало преимущественно въ самомъ Архангельскѣ, за исключеніемъ крупнѣйшей изъ всѣхъ,—фирмы Фанбриныхъ, находящейся въ С.-Петербургѣ.

По національности—первенствующее положеніе занимали *анличане* (по официальнымъ даннымъ, согласно табл. XXIII—датчане), второе—*датчане*. Видное мѣсто занимали *португальцы*, въ лицѣ торговаго товарищества «Винное Общество въ портѣ Опорто»—державшіе въ своихъ рукахъ большую часть импорта вина изъ южной Европы.

В ы в о д ы:

- I. По вопросу *объ общемъ значеніи торговли Архангельскаго порта въ концѣ XVIII вѣка*, въ связи съ изданіемъ новаго таможеннаго тарифа 1793 г.
 1. Значеніе Архангельска, какъ морскаго торговаго порта—по отношенію ко всей внѣшней торговлѣ Россіи—начало падать послѣ отчетнаго, 1793 года, — въ силу запретительныхъ мѣръ таможеннаго тарифа, изданнаго въ означенномъ году *Екатериной Великою*.
 2. Постепенное паденіе относительнаго значенія внѣшней торговли Архангельска въ послѣдующіе годы—дошло до максимума въ 1799 году, послѣ изданія *Павломъ I* въ 1798 г. новаго запретительнаго таможеннаго тарифа,—когда пониженіе это равнялось 38,2%, иричемъ доля участія Архангельска во всей внѣшней торговлѣ Россіи—соотвѣтственно падала съ 4,35% (въ 1793 г.) до 2,69% въ 1799 году.
 3. Въ абсолютномъ своемъ значеніи внѣшняя торговля Архангельска, не взирая на временное вліяніе новыхъ запретительныхъ тарифовъ въ 1793 и 1798 г.г.—тѣмъ не менѣе продолжало неизмѣнно развиваться, поднявшись съ 2.986.900 рублей въ 1793 году—до 4.103.700 р. въ 1801 г., то есть на 27,2%.
- II. По вопросу *о торговомъ судоходствѣ Архангельскаго, Кольскаго и Мезенскаго портовъ*.
 1. Архангельскій портъ, какъ главный таможенный пунктъ, которому подчинены были порты Кольскій и Мезенскій—занималъ въ 90-хъ годахъ XVIII вѣка первенствующее положеніе въ торговомъ судоходствѣ Сѣвера.
 2. Подъ вліяніемъ изданія таможеннаго тарифа, 1793 г.—торговое судоходство Архангельскаго порта упало за первый же годъ на 22,7%—по количеству судовъ или на 37,1%—по тоннажу.
 3. Русскія суда дальняго плаванія составляли въ торговомъ судоходствѣ Архангельскаго порта—незначительную часть—въ 7,8%—противъ 70% участія англійскихъ судовъ.
 4. Кола и Мезень въ отчетную эпоху служили гаванями лишь для судовъ каботажнаго плаванія.
- III. По вопросу *объ импортѣ Архангельскаго порта въ 1793 г.*
 1. Общая стоимость ввозныхъ товаровъ рѣзко упала въ 1793 году—съ введеніемъ новаго таможеннаго тарифа.
 2. Первое мѣсто среди ввозныхъ товаровъ—занимала группа *пищевыхъ средствъ*.

3. Съ введеніемъ тарифа 1793 г. особенно упалъ ввозъ группы в о л о к н и с т ы х ъ в е щ е с т в ъ, среди которыхъ ввозъ шелковыхъ товаровъ и нѣкоторыхъ бумажныхъ тканей—совершенно почти прекратился (сокращеніе ввоза шелковыхъ товаровъ—въ 60 разъ, бумажен—въ 81 разъ); ввозъ другихъ товаровъ этой группы—сократился отъ 2½—3 (сукна, ленты, шерстяныя ткани) до 6 и даже 10 разъ (байка, ситцы).
4. Размѣры таможеннаго обложенія нѣкоторыхъ ввозныхъ товаровъ въ 1793 г. доходили до 55% стоимости товара (шляпы—отъ 10—55%, чулки—10—46%, бумага писчая—20—5%, байка—30%).

IV. По вопросу объ экспорте Архангельскаго порта въ 1793 г.

1. Аналогично общему характеру русской внѣшней торговли—*вывозъ* Архангельскаго порта въ нѣсколько разъ превосходитъ ввозъ (въ отчетномъ 1793 г.—въ 5,4 раза).
2. Общая стоимость вывозныхъ товаровъ не понизилась въ 1793 г.,—такъ какъ новый таможенный тарифъ коснулся главнымъ образомъ ввозныхъ товаровъ; случайное паденіе вывоза—замѣтно въ области продуктовъ льняного дѣла; напротивъ,—всѣ остальные отрасли русской торгово-промышленной жизни—въ 1793 г. значительно увеличили вывозъ своихъ продуктовъ черезъ Архангельскій портъ.
3. Первое мѣсто въ вывозныхъ товарахъ Архангельскаго порта въ 1793 г. занимало сырье всякаго рода и продукты звѣринаго, рыбьяго и птичьяго промысловъ.
4. Размѣры таможеннаго обложенія нѣкоторыхъ экспортируемыхъ товаровъ доходили до 117% цѣнности облагаемаго товара (мачтовые деревья),—съ большинства же товаровъ таможенные сборы вимались въ размѣрѣ отъ 2 до 4-хъ % (напр.—сырые продукты селскаго хозяйства), рѣдко доходя до 5—6% (веревки) или 10% (ленъ).

V. По вопросу о составѣ архангельскаго купчества и его торговыхъ оборотахъ.

1. Главную роль въ торговлѣ Архангельскаго порта 1793 г. играли иностранцы,—63% всей торговли.
2. Крупнѣйшими представителями иностраннаго купчества являлись фирмы: Фанбриныхъ въ С.-Петербургѣ, Блушрейдеръ и К^о въ Архангельскѣ, Шенсендейкъ и К^о въ Архангельскѣ; оборотъ этихъ трехъ фирмъ былъ въ 1½ раза больше, чѣмъ обороты всѣхъ остальныхъ иностранныхъ и русскихъ купцовъ въ мѣстѣ взятыхъ.
3. Города, получившіе товары черезъ Архангельскій портъ въ 1793 г. по общей суммѣ оборотовъ—русскихъ фирмъ распредѣляются въ слѣдующемъ порядкѣ: Чухлома, Вологда, Вятка, Архангельскъ и др.
4. Среди русскихъ фирмъ, участвовавшихъ въ 1793 г. въ торговлѣ Архангельскаго порта, 3 фирмы дѣлали оборотъ отъ 100 до 300 тысячъ рублей, 11 фирмъ—отъ 20 до 100 тысячъ рублей и 6 фирмъ меньше 20 тысячъ рублей.

Эрнестъ Веберманъ.





ТЕКУЩАЯ ХРОНИКА.

Пути сообщенія.

Желѣзная дорога на Мурманъ. 1-го января текущаго года Высочайше утверждено положеніе Совѣта Министровъ *«О сооруженіи распоряженіемъ и средствами казны желѣзнодорожной линіи Петрозаводскъ—Сороцкая бухта»*. На основаніи ст. 87 основныхъ государственныхъ законовъ разрѣшено отпустить Министерству Путей Сообщенія 20.573.081 руб. на сооруженіе желѣзнодорожной линіи отъ Петрозаводска до Сороцкой бухты на Бѣломъ морѣ и прокладку второй колеи на участкѣ Званка—Обухово сѣверныхъ ж. дорогъ.

Такимъ образомъ, давній вопросъ о соединеніи нашего Сѣвера съ русской сѣтью ж. д. будетъ, наконецъ, осуществленъ въ самое ближайшее время. Согласно рѣшенія Совѣта Министровъ постройка ж. д. Петрозаводскъ—Сорока должна быть закончена въ текущемъ году; къ тому же времени долженъ быть законченъ и, строящійся О-вомъ Олонецкой ж. д., участокъ Званка—Петрозаводскъ.

Вопросъ о ж. д. на Сѣверъ поднимался неоднократно Олонецкимъ Губернскимъ и Петрозаводскимъ Уѣзднымъ земствами и Петроградскимъ Городскимъ Управленіемъ, при которомъ въ 1895 году была даже образована особая комиссія по дѣлу о соединеніи Петрограда съ Мурманомъ. Какъ видно изъ «Исторической справки», составленной 20 лѣтъ назадъ по порученію Олонецкаго Губернскаго земства, вопросъ о соединеніи Мурманскаго побережья удобнымъ путемъ съ главнымъ русскимъ портомъ—Петроградомъ, впервые былъ намѣченъ еще Петромъ Великимъ. Но до самаго послѣдняго времени, несмотря на то, что всѣ признавали огромное значеніе этой дороги для развитія нашего Сѣвера, этотъ вопросъ все же отодвигался въ сторону необходимостью осуществить въ первую очередь болѣе важные, съ государственной точки зрѣнія, желѣзно-дсрочные пути. Неизвѣстно сколько времени русскому сѣверу пришлось бы еще ожидать ж. д., если бы начавшаяся война не закрыла всѣ порты Балтійскаго и Чернаго морей для внѣшней торговли. Производство внѣшнихъ сношеній Россіи съ европейскими государствами сдѣлалось теперь возможнымъ исключительно черезъ порты Бѣлаго моря. Всѣ взоры обратились тогда къ нашему теперь единственному свободному порту—Архангельску. На долю этого порта неожиданно выпала отвѣтственная задача быть большимъ транзитнымъ пунктомъ для ввозимыхъ изъ за границы

самыкъ разнообразныхъ товаровъ, потребляемыхъ нашимъ внутреннимъ рынкомъ, и быть посредникомъ въ отпускной торговлѣ не только лѣсомъ, какъ это было до сихъ поръ, но и другими предметами и продуктами отечественной промышленности и производства, обычно размѣщающимися на заграничныхъ рынкахъ. Къ этому надо прибавить еще одно весьма важное въ данномъ вопросѣ обстоятельство: кромѣ частныхъ грузовъ въ Архангельскѣ скопились въ громадномъ количествѣ грузы казенные, для надобностей нашего военного вѣдомства.

Какъ и слѣдовало ожидать, Архангельскій портъ оказался не въ состояніи справиться съ неожиданно выпавшей на его долю задачей. Портовые средства оказались крайне недостаточными и въ настоящее время правительствомъ, городскимъ управленіемъ, пароходными о-ми и другими торгово-промышленными организациями ведутся спѣшныя работы въ этомъ порту для пріема и отправки громаднаго количества грузовъ.

Кромѣ неудовлетворительнаго оборудованія Архангельскій портъ обладаетъ еще крайне недостаточной разгружаемостью, вслѣдствіе не-совершенства путей, связывающихъ его съ центромъ Россіи; такихъ путей два—узкоколейная Вологда—Архангельская желѣзная дорога и рѣка С. Двина; первый путь имѣетъ весьма ограниченную провозоспособность, вторымъ же можно пользоваться лишь въ теченіе навигаціи, въ общемъ около семи мѣсяцевъ въ году. Но даже при перестройкѣ полотна ж. дороги, связывающей г. Архангельскъ съ общео сѣтью ж. дорогъ, на широкую колею, этотъ портъ имѣетъ еще другое неудобство, къ сожалѣнію трудно устранимое, это то, что онъ въ устьяхъ С. Двины замерзаетъ; если даже при помощи мощныхъ ледоколовъ было бы возможно продлить въ этомъ порту навигацію до марта, сообщенію черезъ Ледовитый океанъ препятствуютъ льды въ горлѣ Бѣлаго моря; послѣдніе скопляются здѣсь въ громадномъ количествѣ ранней весной и опасны для прохода не только обыкновенныхъ морскихъ судовъ, но и для ледоколовъ, такъ какъ съ одной стороны выносятся въ океанъ льды изъ Бѣлаго моря, а на встрѣчу имъ черезъ горло этого же моря несутся при сѣверо-восточныхъ вѣтрахъ льды изъ Ледовитаго океана; приливныя же теченія, а также поперечныя въ этомъ узкомъ проходѣ носятъ еще ледъ отъ одного берега къ другому, что еще болѣе способствуетъ нагроможденію льдинъ въ горлѣ Бѣлаго моря.

Всѣ эти обстоятельства заставили правительство найти способъ дать въ ближайшее время выходъ грузамъ въ направленіи къ свободному Ледовитому океану, а этого возможно было бы достигнуть только постройкой желѣзнодорожнаго пути къ западному побережью Бѣлаго моря, гдѣ имѣются удобныя бухты, вполне пригодныя для созданія благоустроеннаго порта. При рѣшеніи вопроса о выборѣ направленія желѣзной дороги имѣлась въ виду, главнымъ образомъ, возможность устройства ея въ кратчайшій срокъ, въ достаточномъ удаленіи отъ грѣницы и съ соблюденіемъ интересовъ отечественной промышленности, торговли и желѣзно-дорожной сѣти. Всѣмъ этимъ условіямъ удовлетворяли два направления: Петроградъ—Званка—Петрозаводскъ—Кемь и Петроградъ—Званка—Петрозаводскъ—Сорока. Причемъ еще ранѣе въ официальныхъ комиссіяхъ, а также во многихъ частныхъ совѣщаніяхъ преимущество всегда отдавалось Кемской бухтѣ; она глубже и представляетъ больше удобствъ для оборудованія обширнаго порта. Туда и предполагалось сначала провести дорогу. Но въ послѣднюю минуту вопросъ былъ рѣшенъ почему то въ пользу Сороцкой бухты; положимъ, главнымъ мотивомъ для этого послужило, видимо, то обстоятельство,

ство, что Сорочкая бухта ближе къ Петрозаводску на 70 верстъ, а постройка полотна на пути къ г. Кемь представляетъ въ техническомъ отношеніи очень много затрудненій, по мнѣнію инженеровъ.

Хотя немедленная постройка дороги Петрозаводскъ—Сорочкая бухта и была вызвана условіями военного времени, но эта дорога имѣетъ и огромное самостоятельное экономическое значеніе для сѣвернаго края и петроградскаго района, какъ кратчайшій путь, соединяющій Бѣлое море съ Балтійскимъ бассейномъ черезъ большія озера—Ладожское и Онежское. Дорога эта разовьетъ эксплуатацію естественныхъ богатствъ края, дастъ сильный толчокъ развитію сѣвернаго рыбнаго промысла, который можетъ дать около 4 миллионѣвъ пудовъ груза въ годъ. Разовьется благодаря жел. дор. и сѣверная лѣсная промышленность, такъ какъ явится возможность вывозить громадное количество лѣсныхъ матеріаловъ. Не останется жел. дор. безъ вліянія и на горный промыселъ, который не могъ развиваться, главнымъ образомъ, изъ за отсутствія удобныхъ путей сообщенія. Между тѣмъ произведенныя изслѣдованія установили нахожденіе въ Олонецкомъ краѣ богатыхъ мѣсторожденій желѣза, мѣди, серебро—свинцовой руды, мрамора и огнеупорныхъ глинь. Съ проведеніемъ желѣзной дороги и оживленіемъ промышленности явится также возможность использовать для полученія дешевой энергіи огромное количество водопадовъ и рѣчекъ съ быстрымъ теченіемъ; мы уже не будемъ говорить, о томъ, какъ проведеніе этой дороги отразится на благосостояніи всего мѣстнаго населенія пристолпичной губерніи; здѣсь, слѣдуетъ упомянуть еще объ охотничьемъ промыслѣ, которымъ теперь уже занимаются свыше 3000 промышленниковъ, добывающихъ большое количество пушнаго звѣря, а также о возможномъ развитіи молочнаго хозяйства.

Болѣе подробныя данныя о политическомъ, экономическомъ и культурномъ значеніи этой дороги, для нашего края и сѣвера вообще, можно найти въ напечатанной въ этой же книжкѣ «Извѣстій» статьѣ, «Путь къ Океану»; эта статья составлена большею частью по матеріаламъ представленнымъ въ распоряженіе автора А. Е. Шидловскимъ, и была первоначально доложена въ общемъ собраніи членовъ О-ва изученія Олонецкой губерніи 14-го декабря минувшаго года, предсѣдатель Правленія котораго, по окончаніи доклада С. А. Левитскаго, обратился къ присутствующимъ со слѣдующими словами:

«Давній вопросъ о проведеніи ж. д. на Мурманъ въ правительственныхъ учрежденіяхъ сталъ на очередь въ самое ближайшее время; никто и раньше не сомнѣвался въ громадномъ его значеніи для Сѣвера, но только онъ отодвигался въ сторону необходимостью осуществить въ первую очередь болѣе важныя съ государственной точки зрѣнія желѣзнодорожные пути.

Изъ только что прочитаннаго доклада нашего уважаемаго сочлена С. А. Левитскаго вы видѣли, что именно заставило наше правительство даже въ настоящее время отпустить необходимыя средства для частичнаго осуществленія этого пути. Но я позволяю себѣ сообщить намъ, что вопросъ объ этомъ пути еще долго, быть можетъ, ожидаль бы своего окончательнаго разрѣшенія въ М-вѣ Путей Сообщенія, ибо вызывалъ тамъ колебанія, если бы не далъ ему мощный толчокъ *Его Императорское Высочество*, принцъ А. П. Ольденбургскій. 4-го Октября я получилъ телеграмму съ просьбой немедленно прибыть въ Петроградъ для личнаго доклада Его Императорскому Высочеству соображеній по вопросу о пути на Мурманъ черезъ Петрозаводскъ; я изложилъ подробно

всѣ условія, при которыхъ возможно было бы приступить къ осуществленію именно этого пути, и особенно убѣдительно старался доказать необходимость этого направленія съ государственной точки зрѣнія, по сравненію съ другимъ (къ Финляндіи). *Его Высочество* весьма внимательно выслушалъ мой докладъ и просилъ на другой же день все изложенное повторить лично Министру Путей Сообщенія, а затѣмъ и Министру Внутреннихъ дѣлъ. При моемъ докладѣ Министру Путей Сообщенія, послѣдній сначала было не соглашался приступить къ немедленному осуществленію новаго пути на сѣверѣ, указывая на трудность рѣшить его безотлагательно, особенно зимой; однако уже черезъ нѣсколько дней послѣ моего отъѣзда изъ Петрограда, въ совѣщаніи при Министерствѣ Путей Сообщенія вопросъ о проведеніи ж. д. до Бѣлаго моря отъ Петрозаводска сталъ на реальную почву, а въ концѣ ноября закончились совѣщанія, на которыхъ было рѣшено приступить немедленно къ постройкѣ ж. д. въ этомъ направленіи. Какъ вы видите, принцъ А. П. Ольденбургскій былъ инициаторомъ весьма быстраго въ положительномъ смыслѣ разрѣшенія вопроса о данномъ пути, имѣющаго несомнѣнно для Олонецкой губерніи первостепенное значеніе».

О ходѣ работъ по постройкѣ участка отъ ст. Званки къ Петрозаводску. По поученнымъ нами отъ лица, близко стоящаго къ постройкѣ Олонецкой жел. дороги, свѣдѣніямъ, положеніе дѣлъ на линіи Званка Петрозаводскъ представляется въ слѣдующемъ видѣ.

Линія эта раздѣлена на 2 участка. Первый участокъ въ отношеніи рабочихъ рукъ, лошадей и снабженія матеріалами находится въ болѣе выгодныхъ условіяхъ, чѣмъ второй, почему и работы по постройкѣ дороги идутъ здѣсь гораздо успѣшнѣе. Телеграфная линія въ 2 провода проведена въ этомъ участкѣ уже съ конца минувшей осени. Земляныхъ работъ исполнено въ среднемъ не менѣе 60%; мелкія насыпи и выемки почти закончены; крупныя же земляныя работы во всѣхъ мѣстахъ начаты и нѣтъ основанія опасаться какой-нибудь задержки въ работахъ, которыя должны быть закончены къ осени 1915 года. Постройка крупныхъ мостовъ черезъ большія рѣки—Пашу, Оять и Сязь уже начата. Работы по постройкѣ деревянныхъ мостовъ (также, какъ и каменныхъ) производится даже теперь, зимою. Начата укладка пути отъ Дубовиковъ и Лодейнаго Поля, которая будетъ продолжаться до осени.

Довольно успѣшно, несмотря на неблагоприятныя условія, идутъ работы и на второмъ участкѣ этой дороги. Телеграфная линія тутъ проведена уже по всему участку, хотя на послѣднихъ сорока верстахъ натянутъ пока только одинъ проводъ.

Земляныя работы отъ д. Тененичъ до д. Токарей сдѣланы больше, чѣмъ въ количествѣ 70%, такъ что на участкѣ отъ Свири до Токарей предполагается окончить укладку рельсъ еще зимою наступающаго года.

Мостъ черезъ рѣку Свирь тоже строится весьма успѣшно: правая береговая опора выведена почти на половину своей высоты, на лѣвомъ же берегу копаются котловины для опоръ; шпунтовые огражденія уже забиты, и можно надѣяться, что къ половинѣ іюля каменные опоры будутъ готовы. Желѣзная же ферма вѣроятно будетъ доставлена въ разобранномъ видѣ лѣтомъ на баржахъ; зимою со льда предполагается устроить деревянные подмости черезъ Свирь, по которымъ будетъ собрана желѣзная ферма. Такимъ образомъ, движеніе черезъ р. Свирь будетъ производится съ весны будущаго года по постоянному желѣзному мосту.

Остальные мосты по второму участку такъ же, какъ и по первому, будутъ отчасти деревянные, отчасти каменные съ желѣзными или деревянными фермами; вода будетъ пропускаться подъ полотномъ черезъ каменные трубы. Часть этихъ сооружений на второмъ участкѣ, а именно: почти всѣ каменные мосты на первой дистанціи и 8 деревянныхъ мостовъ на второй дистанціи уже начаты постройкой; для остальныхъ же искусственныхъ сооружений заготавливается матеріалъ, дерево, камень, цементъ. Подрядчиками по постройкѣ искусственныхъ сооружений сейчасъ производится энергичная вывозка этихъ матеріаловъ.

Гражданскія постройки, т. е. жилые дома на станціяхъ и разъѣздахъ, пассажирскія зданія, казармы, будки и полуказармы, меньше всего задерживаютъ постройку желѣзной дороги. Однако и къ сооруженію ихъ уже приступлено; кое—гдѣ заложены фундаменты, въ остальныхъ мѣстахъ подвозится и заготавливаетъ матеріалъ.

На второмъ участкѣ предполагается 4 станціи: Свирь, Токари, Пяжіева-Сельга и Петрозаводскъ, и одинъ открытый разъѣздъ—Ладва; на двухъ изъ этихъ станцій—въ Токаряхъ и Петрозаводскѣ—будетъ устроено водоснабженіе. Постройка водоснабженія должна быть закончена въ срединѣ лѣта.

Паровозное зданіе на станціи Петрозаводскъ предполагается начать постройкой съ ранней весны; зданіе это будетъ литое изъ желѣзобетона; всѣ потребные для этого зданія матеріалы уже находятся на мѣстѣ работъ.

Съ 23 января приступлено къ укладкѣ пути къ Важинамъ и такая будетъ производиться до Ивины. Одновременно съ укладкой будетъ работать земляной поѣздъ, который будетъ подсыпать всѣ мѣста на болотахъ и у мостовъ, гдѣ требуется земля.

Земляныя работы начнутся въ этомъ году очень рано и будутъ вестись интенсивно. Агенты подрядчиковъ поѣхали уже для найма землекоповъ въ губерніи—Кіевскую, Полтавскую, Самарскую и Уфимскую и на Уралъ. Всего предполагается привести на земляныя работы по второму участку ололо 4000 человекъ землекоповъ.

Такимъ образомъ, есть полное основаніе надѣяться, что работы по сооруженію Олонецкой желѣзной дороги будутъ закончены къ началу ноября 1915 года, хотя и въ черновомъ видѣ, но всетаки такъ, что можно будетъ проѣхать поѣздомъ по всей линіи отъ Петрозаводска до ст. Званки.

Линія Петрозаводскъ—Сороцкая бухта. Линія эта, строящаяся, какъ извѣстно, средствами и распоряженіемъ казны, имѣетъ 370 верстъ длины и раздѣляется на 4 участка:

I.—Отъ Петрозаводска до села Капесельга; начальникомъ этого участка состоитъ инженеръ *Важеевскій*.

II.—Отъ Капесельги до южнаго конца Сегозера; начальникъ-инженеръ *Захаровъ*.

III.—Отъ Сегозера до р. Онды; начальникъ—инженеръ *Карышевъ*.

IV.—Вдоль р. Онды до бухты Сорока; начальникъ-инженеръ *Аккерманъ*.

Свѣдѣній относительно положенія дѣлъ на послѣднихъ трехъ участкахъ, пока еще не имѣется. Что касается перваго участка, то первоначальныя изысканія на немъ были уже ранѣе произведены инженеромъ Романовымъ. Послѣ вторичныхъ изысканій инжн. Важеевскому удалось

сократить путь на двѣ версты и нѣсколько облегчить техническія трудности постройки. Длина участка въ окончательномъ видѣ 114 верстъ. Въ настоящее время уже приступлено къ заготовкѣ матеріаловъ для постройки большихъ мостовъ черезъ р. р. Шую и Суну и производится рубка просѣки.

По поводу постройки вокзала въ г. Петрозаводскѣ. Въ связи съ рѣшеніемъ правительства продолжить жел. дор. до Сороцкой бухты, снова всплылъ вопросъ о мѣсторасположеніи станціи у г. Петрозаводска. Первоначально станція и вокзалъ Олонецкой жел. дор. было рѣшено построить на Голиковкѣ, хотя выборъ этого мѣста представляетъ цѣлый рядъ весьма большихъ неудобствъ; изъ нихъ главные: отдаленность отъ центра, глинистый и болотистый грунтъ, большой подъемъ, подъѣздъ черезъ немоощенныя и болотистыя улицы и, наконецъ, вѣтка къ пристани въ этомъ случаѣ уводитъ ее въ открытое озеро, подверженное волненіямъ. Всѣ эти неудобства могли бы быть избѣгнуты, если бы станція была построена на Закаменскомъ участкѣ; здѣсь грунтъ сухой, и подъѣздъ удобный, а мѣстность ниже на 12 саженъ, что будетъ имѣть огромное значеніе при подвозкѣ грузовъ; наконецъ, въ такомъ случаѣ пристань можетъ быть построена въ удобномъ и закрытомъ мѣстѣ.

Тѣмъ не менѣе городу пришлось согласиться на устройство вокзала на Голиковкѣ, такъ какъ въ противномъ случаѣ О-ву Олонецкой дороги пришлось бы строить большіе мосты черезъ рѣки Неглинку и Лососинку и дѣлать много земляныхъ насыпей, что удорожило бы значительно постройку дороги; но, если желѣзнодорожная линія не оканчивается въ Петрозаводскѣ, а проходитъ дальше, то всѣ эти мосты и насыпи должны будутъ все равно быть построены и, такимъ образомъ, главный мотивъ—матеріальный отпадаетъ.

Казна, вѣроятно согласится принять на себя расходы по постройкѣ линіи отъ Голиковки, гдѣ предполагалось окончить линію Олонецкой ж. дороги до мѣста, выбраннаго по соглашенію строителей съ Городскимъ Управленіемъ. Исходя изъ этихъ соображеній Городская Дума въ экстренномъ засѣданіи постановила возбудить соотвѣтствующее ходатайство передъ Министерствомъ Путей Сообщенія о пересмотрѣ этого вопроса, который и будетъ рѣшенъ окончательно въ ближайшее время.

К р и т и к а и б и б л и о г р а ф и я.

(Книги, отмѣченныя * — поступили въ редакцію „Извѣстій“ для отзыва).

* Гиро П. *Частная и общественная жизнь грековъ. Переводъ съ послѣднѣмъ французскаго изданія Н. И. Лихаревой. Вып. I—VI. Съ 170 рисун. цѣна—4 р. 60 к. Изд. 1-го О. Н. Поповой. П. 1913 г. 8^о.*

Настоящій трудъ имѣетъ цѣлью дать описаніе учреждений, нравовъ и обычаевъ, относящихся къ общественной и частной жизни древнихъ грековъ, т. е. такихъ сторонъ изъ жизни народовъ, о которыхъ учебники обыкновенно умалчиваютъ. Между тѣмъ было бы полезно, чтобы ученики имѣли ясное представленіе объ этихъ предметахъ, чтобы они знали, какъ жили и одѣвались древніе греки, какъ отправлялся культъ мертвыхъ, какъ праздновались религіозныя церемоніи, каково было вооруженіе воина, знали бы о землевладѣльцахъ, рабахъ, ремесленникахъ и т. д. О

всемъ этомъ и идетъ рѣчь въ вышеназванномъ трудѣ.—Настоящее изданіе книги Гиро—уже второе;—первое (Л. Пантелѣва), вышедшее въ 1897 г., давно разошлось и сдѣлалось у насъ почти библиографической рѣдкостью. И оно появилось вполне своевременно, т. к. потребность въ подобной книгѣ сильно ощущается у насъ,—это могутъ засвидѣтельствовать преподаватели исторіи. Правда, можно указать нѣсколько хрестоматій по исторіи Греціи, напр., прекрасную «Книгу для чтенія по древней исторіи, ч. I, изд. Историч. комис. учебн. отд. О. Р. Т. З.», но онѣ очень неполны и освѣщаютъ лишь отдѣльные эпизоды изъ жизни грековъ, большей частью въ легкой полубеллетристической формѣ. Настоящая же книга—солидный, серьезный трудъ, впрочемъ вполне доступный для учащихся средней школы. Въ ней также и преподаватель найдетъ обширный и разносторонний матеріалъ для своихъ классныхъ бесѣдъ; она можетъ оказать ему немалую услугу и при организации самостоятельныхъ работъ учениковъ. Она является незамѣнимымъ пособіемъ для учащихся при составленіи ими рефератовъ, предоставляя для этого превосходный матеріалъ. Она будетъ полезной и каждому интеллигентному читателю, желающему въ часы досуга пополнить и освѣжить свои знанія по древней исторіи, т. к. широко, глубоко и ярко обрисовываетъ въ своей совокупности жизнь древнихъ грековъ. Книга состоитъ изъ 6-ти выпусковъ, заключающихъ въ себѣ слѣд. главы: вып. I—общія свѣдѣнія, семья и воспитаніе; вып. II—частная жизнь грековъ; вып. III—рабство, трудъ и богатство, общественная жизнь; вып. IV—религія; вып. V—правительство, правосудіе, налоги, армія и флотъ и международныя сношенія; и вып. VI—искусство. Книга издана на отличной бумагѣ; снабжена многочисленными, прекрасно исполненными рисунками, т. ч. вполне можетъ замѣнить историческіе атласы; переводъ—довольно удовлетворительный; цѣна—4 р. 60 к. за 6 вып.—не можетъ быть названа очень высокой. Поэтому, привѣтствуя вторичное изданіе этой весьма интересной книги, мы охотно рекомендуемъ ее учащимся среднихъ учебныхъ заведеній и интересующихся исторіей древней Греціи и обращаемъ на нее особенное вниманіе преподавателей исторіи. Эта книга должна имѣть мѣсто въ библіотекѣ каждаго учебнаго заведенія.

В. К.

* М. В. Ивановъ. *Элементарныя основанія физики. Ч. 1. (Общія и механическія понятія). Руководство для ср. уч. зав. и самообразования. Петроградъ. 1915. 328 стр., съ 216 рис. Изданіе Т-ва О. П. Поповой.*

Вопросъ о преподаваніи физики является однимъ изъ на болѣвшихъ вопросовъ школьныхъ программъ. Необходимость знанія физики для общаго образованія теперь уже всѣмъ ясна, и преподаваніе этого предмета стараются сдѣлать возможно болѣе полнымъ и хорошо обставленнымъ съ опытной стороны.

На русскомъ языкѣ имѣются классическіе учебники, но одни изъ нихъ нѣсколько устарѣли (Краевичъ), другіе слишкомъ строго-математическіе (Косоноговъ); нужна теперь живая книга, не загроможденная математикой, съ яснымъ и элементарнымъ изложеніемъ, близкимъ къ ученическому пониманію. Именно въ этомъ смыслѣ книга М. В. Иванова производитъ выгодное впечатлѣніе. Вспомогательныя теоремы изъ геометріи, прекрасный «общій отдѣлъ», дающій даже неподготовленному читателю возможность ориентироваться въ основныхъ физическихъ понятіяхъ—все это показываетъ, что авторъ близко стоитъ къ школьному дѣлу и живо интересуется педагогикой. Расширеніе отдѣла гидростатики—

тоже новшество, которое можно только приветствовать. Первая часть книги посвящена механикѣ, подробно и вполне удовлетворительно разработанной; изученіе механики, въ основныхъ общихъ чертахъ, представляется крайне необходимымъ, такъ какъ извѣстно, что современная наука стремится свести, и большей частью сводить, всѣ основныя физическія силы къ движенію (электричество, свѣтъ—къ колебанію эфира), механика, поэтому, является основой современной физики, а именно этотъ отдѣлъ сравнительно слабѣ поставленъ въ другихъ учебникахъ

Книга г. Иванова—элементарный курсъ, очень ясный и простой, — но не больше. Онъ хорошъ для пользованія въ дѣлѣ основного образованія, но для повторенія онъ не годится. Въ этой книгѣ общность и стройность принесены въ жертву наглядности; это сказывается, между прочимъ, въ томъ, что механика начинается съ ученія о силахъ, тогда какъ положительно необходимо начать съ изученія движенія, перейти послѣдовательно къ понятіямъ ускоренія, силы, работы и закончить закономъ о постоянствѣ энергіи, Несомнѣнно, что авторомъ руководило желаніе большей удобопонятности и живости изложенія, но это повело къ неточностямъ въ опредѣленіяхъ. Опредѣленія въ механикѣ должны быть точны; вѣдь «сила», «работа» и проч., суть математическія понятія, произвольно выбранныя Ньютономъ.

Трудъ г. Иванова обладаетъ большими педагогическими достоинствами; во всемъ видна работа автора; поэтому мы можемъ приветствовать появленіе этой книги, какъ доброе начало по пути къ усовершенствованію преподаванія физики. Для самообразованія, по нашему мнѣнію, книга также вполне пригодна, вслѣдствіе ея общедоступности.

N.

* Фридьофъ Нансенъ. На крайнемъ сѣверѣ. Жизнь эскимосовъ. Сокращенный переводъ *О. Н. Поповой*. Съ 17 рисунками. Изд. 2-ое Т-ва О. Н. Поповой. Петроградъ. 1914. Ц. 30 коп.—Герой полярной ночи и вѣчныхъ льдовъ. Фридьофъ Нансенъ. Путешествіе корабля «Фрамъ» къ сѣверному полюсу въ 1893—96 г. г. Очеркъ *О. Н. Поповой*. Съ 37 рис. Изд. 4-ое Т-ва Поповой. Петроградъ. 1914. Ц. 60 коп.

Въ виду все возрастающаго интереса къ нашему сѣверу нельзя не приветствовать выхода новыми изданіями этихъ двухъ книжекъ; Нансенъ, герой полярной ночи и вѣчныхъ льдовъ, сынъ дружественной намъ сосѣдки—Норвегіи, да будетъ для русскаго подрастающаго поколѣнія особенно близкимъ другомъ, потому что онъ одинъ изъ первыхъ изслѣдователей указалъ русскимъ людямъ путь изъ Европы въ Азію черезъ наше Ледовитое море, и самъ съ великимъ самоотверженіемъ прошелъ этотъ путь. Мы не будемъ распространяться о достоинствахъ обѣихъ книжекъ въ прекрасномъ переводѣ и въ изложеніи *О. Н. Поповой*; второе—первой книжки и четвертое—второй, изданія служатъ лучшимъ доказательствомъ ихъ интереса и широкаго распространенія. Обѣ книжки должны найти себѣ мѣсто въ каждой библіотекѣ любого учебнаго заведенія или народной читальни, тѣмъ болѣе, что онѣ рекомендованы ученымъ комитетомъ Министерства Народнаго Просвѣщенія.

Списокъ книгъ, присланныхъ въ редакцію для отзыва.

О. Н. Попова—Герой полярной ночи и вѣчныхъ льдовъ. Фритюфъ Нансенъ. Изд. четвертое т-ва О. Н. Поповой СПб. 1914 г. Ц. 60 к.

Фритюфъ Нансенъ—На крайнемъ сѣверѣ. Сокращ. переводъ О. Н. Поповой. Изд. т-ва О. Н. Поповой. СПб. 1914 г. Ц. 30 к.

М. Моравская. Цвѣты въ подвалѣ. Разказы для дѣтей. Изд. т-ва О. Н. Поповой. СПб. 1914 г. Ц. 1 р.

П. Гиро. Частная и общественная жизнь грековъ. Переводъ съ послѣдняго французскаго изданія Н. И. Лихаревой. Вып. I—VI. Съ 170 рис. Цѣна 4 р. 60 к. Изд. т-ва О. Н. Поповой. СПб. 1913 г. 8^о.

М. В. Ивановъ. Элементарныя основанія физики. Ч. I. (Общія и механическія понятія). Руководство для ср. уч. зав. и самообразованія. Петроградъ. 1915. 328 стр., съ 216 рис. Изд. т-ва О. Н. Поповой.

Библиографическій указатель литературы, имѣющей отношеніе къ Олонецкому краю.

Отдѣлъ II. Текущая литература, съ 1-го января 1913 года. (Въ этомъ отдѣлѣ будутъ печататься также и краткое содержаніе тѣхъ книгъ, касающихся непосредственно Олонецкаго края и имѣющихъ къ нему отношеніе, которыя поступаютъ для отзыва въ редакцію „Извѣстій“ или въ бібліотечку О—ва, а потому редакція покорнѣйше проситъ гг. редакторовъ и авторовъ, присылающихъ свои изданія или труды, дать возможность помѣщать свѣдѣнія о послѣднихъ въ настоящемъ отдѣлѣ, немедленно, по выходѣ ихъ въ свѣтъ. Кромѣ того, въ отдѣлѣ „Критика и библиографія“ будутъ помѣщаться рецензіи о книгахъ, имѣющихъ то или иное отношеніе къ задачамъ Общества изученія Олонецкой губерніи).

а) Статьи въ периодическихъ изданіяхъ и сборникахъ.

1038. Желѣзная дорога на Мурманъ. А. Жилинскій, „Русское судоходство“ 1911 г. № 12.

1039. Кратчайшій выходъ отъ Петрограда къ Бѣлому морю и Мурману черезъ Петрозаводскъ „Изв. О—ва Изуч. Олонец. губ.“ 1911 г. № 6—7, стр. 115—116 (статья А. Ф. Шидловскаго.)

1040. Желѣзная дорога на Мурманъ. С. А. Л—ин. „Вѣстникъ Олон. Губ. Земства“ 1914 г. № 20.

1041. Аваріи на водныхъ путяхъ района Вытегорскаго округа путей сообщенія „Лѣсопромышленникъ“ 1914 г. № 26.

1042. О цѣнахъ на конную тягу по Свирскимъ каналамъ „Лѣсопромышл.“ 1914 г. № 10.

1043. Аваріи въ разныхъ пунктахъ Вытегорскаго Округа „Лѣсопромышл.“ 1914 г. № 36.

1044. Общій сплавъ по р.р. Сяси. Тихвинкѣ и ихъ притокамъ „Лѣсопромышл.“ 1914 г. № 14.

1045. Г. Вытегра, Олонецкой губ. (Корреспонденція о лѣсныхъ дѣлахъ) „Лѣсопромышленникъ“ 1911 г. № 11.

1046. Проектъ правилъ сплава лѣса и дровъ по р.р. Сяси и Тихвинкѣ съ ихъ притоками „Лѣсопромышл.“ 1914 г. № 11.

1047. Петрозаводскъ (корресп. о лѣсномъ дѣлѣ) „Лѣсопромышл.“ 1914 г. № 4.

1048. Петрозаводскъ (корресп. о лѣсномъ дѣлѣ) „Лѣсопромышл.“ 1914 г. № 12.

✓ **1049. Сплавъ лѣса** по рѣкамъ района Вытегорскаго округа путей сообщенія. (по даннымъ „Извѣстій Вытегорскаго Округа п. с.“) „Лѣсопромышл.“ 1914 г. № 27 и 28

1050. Петрозаводскъ (корресп. о пожарѣ Соломенскаго завода „Лѣсопромышленникъ“ 1914 г. № 38.

1051. Каргопольское очередное земское собраніе. О. II. „Вѣстникъ Олон. Губ. Земства“ 1914 г. № 24 стр. 19

1052. Вытегорское очередное земское собраніе. И. Пигинъ „Вѣстникъ Олон. Губ. Земства“ 1914 г. № 18, 19, 20, 21, 22, 23, и 24.

1053. Отырытіе Олонецкаго губ. земскаго собранія „Вѣстникъ Олонецкаго Губ. Земства“ 1914 г. № 23.

1054. **Дѣятельность** воскресныхъ школъ въ Олонецкомъ уѣздѣ *А. Мнительный* „Вѣстникъ Олон. Губ. Земства“ 1914 г. № 24.
1055. **Народныя** чтенія (въ Повѣнецкомъ уѣздѣ) „Вѣстникъ Олон. Губ. Земства“ 1914 г. №№ 20, 21, 22.

б) Газетныя статьи:

1056. **Мурманская** желѣзная дорога (письмо изъ Поморья) „Архангельскъ“ 1914 г. № 278.
1057. **Желѣзная дорога** Петрозаводскъ—Кемь. „Рѣчь“ 1914 г. № 300.
1058. **Сорока** или Кемь. „Архангельскъ“ 1914 г. № 290.
1059. **Путь** отъ Петрограда къ Бѣлому морю. *Н. В.* „Архангельскъ“ 1914 г. № 255.
1060. **Новыя** ж—д. линіи на Сѣверѣ. „Новое время“ № 13915, 1914 г.
1061. **Желѣзная дорога** Петрозаводскъ—Кемь. „Петроградскія Вѣдомости“, 1914 года № 268.
1062. **Благая** Вѣсть родному Сѣверу (Замѣтка по поводу рѣшенія Совѣта министровъ построить ж. д. на Мурманѣ). „Петроградскій Курьеръ“ 1914 г. № 316.
1063. **Духовенству** епархіи, учащимъ и членамъ церковно-приходскихъ учреждений (Воззваніе Епископа Никанора по случаю объявленія войны) „Олон. Епарх. Вѣд.“ 1914 года № 22.
1064. **С. Острѣчныя** Петроз. у. (корресп. объ организаціи помощи жертвамъ войны) „Олон. Епарх. Вѣд.“ 1914 г. № 172.
1065. **Командировка** сестеръ милосердія (на войну) „Олон. Губ. Вѣд.“ 1914 г. № 152.
1066. **Г. Лодейное поле** (корресп. о событіяхъ связанныхъ съ войной) „Олон. Губ. Вѣд.“ № 152.
1067. **Членамъ** Онежскаго пароходнаго О-ва (открытое письмо) А. К-инъ (приглашенія принять участіе въ организаціи помощи жертвамъ войны) „Олон. Губ. Вѣд.“ 1914 года № 151.
1068. **Воззванія** Олонецкаго губернатора *М. Зубовскаго* (по случаю войны) „Олон. Губ. Вѣд.“ 1914 г. № 150.
1069. **Патріотическія** манифестаціи (корресп. и замѣтки изъ разныхъ мѣстъ губерніи о событіяхъ вызванныхъ началомъ военныхъ дѣйствій) „Олон. Губ. Вѣд.“ 1914 г. № 140.
1070. **Мѣстная** хроника (засѣданіе Городской Думы по случаю объявленія войны) „Олон. Губ. Вѣд.“ 1914 г. № 140.
1071. **Обращеніе** къ населенію Олонецкой губ. (Воззваніе Олонецкаго Губернатора *Зубовскаго* по случаю войны) „Олон. Губ. Вѣд.“ 1914 г. № 38.
1072. **Изъ впечатлѣній** запасного. Учитель *В. Роевъ* „Олон. Нед.“ 1914 г. № 38.
1073. **Война** и Школа *М. И.* „Олон. Нед.“ 1914 г. № 38.
1074. **Письмо** изъ дѣйствующей арміи „Олон. Нед.“ 1914 г. № 37.
1075. **с. Десятныя** Вытегорскаго у. (корресп. о патріотич. манифестаціи по случаю войны) „Олон. Нед.“ 1914 г. № 33.
1076. **Командировка** сестеръ милосердія Свято-Петровской Общины Краснаго Креста на театръ военныхъ дѣйствій Свящ. *Владиміръ Крючковъ* „Олон. Нед.“ 1914 г. № 33.
1077. **Послѣдніе** проводы запасныхъ войскъ въ гор. Петрозаводскѣ „Олон. Нед.“ 1914 г. № 33.
1078. **Объявленія** манифеста о войнѣ въ Петрозаводскѣ „Олон. Нед.“ 1914 г. № 30.
1079. **Слово**, сказанное прот. *Н. Чуковымъ* въ день объявленія манифеста о войнѣ „Олон. Нед.“ 1914 года № 30.
1080. **Отклики** Русско-германской войны въ г. Петрозаводскѣ „Олон. Нед.“ 1914 года № 32.
1081. **Проводы** запасныхъ въ г. Петрозаводскѣ „Олон. Нед.“ 1914 г. № 31.
1082. **Село** Косельга и война *С. Н. Б.* „Олон. Епарх. Вѣд.“ 1914 г. № 32.
1083. **Проводы** защитниковъ Вѣры, Царя и Отечества (корресп. изъ Цимины) Цимногоръ „Олон. Епарх. Вѣд.“ 1914 г. № 31 и 32.
1084. **Живые** отклики на войну въ Олон. Духовной Семинаріи прот. *Сутеранскій* „Олон. Епарх. Вѣд.“ 1914 г. № 32.
1085. **Олонецкое** духовенство и война „Олон. Епарх. Вѣдомости“ 1914 г. № 31.
1086. **г. Олоонецъ** (корресп. объ отправкѣ ратниковъ въ полченія) *П. В. Г.* „Олон. Епарх. Вѣд.“ 1914 г. № 31.
1087. **Слово** передъ молебномъ, сказанное Епископомъ Никаноромъ, по случаю побѣды русскихъ войскъ подъ Варшавой 12—X 1914 г. „Олон. Епарх. Вѣд.“ 1914 г. № 30.
1088. **Духовенству** (воззваніе Епископа Никанора по поводу участія духовенства въ организаціи сборовъ въ пользу жертвъ войны) „Олон. Епарх. Вѣдомости“ 1914 г. № 28

- 1089. Духовенство** Олонецкой Епархии и война „Олон. Епарх. Вѣд.“ 1914 г. № 27
- 1090. г. Олоонецъ** (корресп. объ отправкѣ второй. партіи запасныхъ „Олон. Епарх. Вѣд.“ 1914 г. № 26.
- 1091. с. Воезеро.** Каргоп. у. (корресп. объ отправки запасныхъ Свящ. *А. Ильинскій* „Олон. Епарх. Вѣд.“ 1914 г. № 23.
- 1092. О дѣйствіяхъ** Марковского приходскаго Совѣта, Вытегорскаго у. по случаю мобилизации „Олон. Епарх. Вѣд.“ 1914 г. № 23.
- 1093. Рѣчь,** сказанная 28 июля 1914 г. Преосвящ. Никаноромъ, епископомъ Олонецкимъ и Петрозаводскимъ, къ запаснымъ войскамъ, при ихъ отправленіи въ дѣйствующую армію „Олон. Епарх. Вѣд.“ 1914 г. № 23
- 1094. Духовенству** Олонецкой епархіи къ неуклонному и немедленному исполненію (обращеніе Епископа Никанора къ духовенству епархіи объ организаціи попечительныхъ совѣтовъ помощи жертвамъ войны) „Олон. Епарх. Вѣд.“ 1914 г. № 23
- 1095. Отклики** на войну въ г. Петрозаводскѣ Прот. *Н. Суперапскій* „Олон. Епарх. Вѣд.“ 1914 г. № 22.
- 1096. Отголоски** войны *А. Ч.* (корреспонденція изъ г. Вытегры) „Олон. Нед.“ 1914 г. № 32.
- 1097. Г. Олоонецъ.** (Изъ залъ экстреннаго земскаго собранія). Очевидецъ „Олон. Нед.“ 1914 г. № 34.
- 1098. Изъ зала** Петрозаводскаго уѣзднаго земскаго собранія. „Олон. Нед.“ 1914 года № 45 и 46.
- 1099. Открытіе** Очереднаго Губ. земскаго собранія „Олон. Нед.“ 1914 №.
- 1100. Олонецкое** губ. земское собраніе 48-ой очередной сессіи „Олон. Нед.“ 1914 года № 50.
- 1101. Открытіе** новой бібліотеки (въ гор. Вытегрѣ) „Олон. Нед. 1914 г. № 46.
- 1102. Мѣстная** жизнь (отчетъ о собраніи членовъ Алексѣевской бібліотеки) „Олон. Нед.“ 1914 г. № 52.
- 1103. Положеніе** животноводства въ Олон. губ. *М. Ф. Быстрова* „Землед. Газета“ 1914 г. № 52.
- 1104. Изъ Заонежья** (сельско-хоз. замѣтка) *П. Коренной* „Олон. Нед.“ 1914 г. № 41.
- 1105. Замѣтки** о крестьянскомъ хозяйствѣ (сравненіе 2-хъ мѣстностей Олонецкой губ.) *П. Коренной* „Олон. Нед.“ 1914 г. №№ 34, 36, 37, 40.
- 1106. Заброшенный** курортъ (Изъ прошлаго Олонецкаго края) *М. С.* „Олон. Нед.“ 1914 г. № 50.
- 1107. Минувшее** лѣто 1914 г. (по частнымъ наблюденіямъ въ г. Петрозаводскѣ, Зарѣцкаго стороною) „Олон. Нед.“ 1914 г. № 45.
- 1108. Отчетъ** о засѣданіи Правленія О-ва взаимно-помощи фельдшеровъ, фельдшерницъ и акушеровъ Олонецкой губ. „Олон. Нед.“ 1914 г. № 51.
- 1109. Мѣстная** жизнь (отчетъ о собраніи членовъ О-ва Изученія Олон. губ.) „Олон. Нед.“ 1914 г. № 51.

Алфавитные указатели

къ бібліографіи литературы, имѣющей отношеніе къ Олонецкому краю
за 1913—1914 г.г. *)

а) Предметный.

Административная хроника 166—183, 325, 353, 356, 367—371.	448, 449, 509—513, 531, 602, 604, 621—625, 750, 788, 822—826, 828, 829, 852—856, 884, 922, 990, 1031.
Археологія 283, 329, 422, 932, 955, 987, 988.	Борьба съ пьянствомъ 328, 578, 683—687, 729—731, 881.
Беллетристика и искусство 280, 343, 425, 427, 627, 798, 952, 1029.	Война 1914 г. 878, 881, 931, 1013, 1014, 1027, 1063—1096.
Біографіи, юбилей и некрологи 5, 84, 165, 454—456, 598, 599, 604, 621, 746, 830—832, 857—862, 897, 921, 923—927, 948, 950, 1031.	Географія 24, 65, 343, 384, 425, 427, 821, 878, 1001.
Богословіе и церковныя дѣла 2, 114, 115, 121, 150, 184—278, 300, 301, 333—341, 351, 352, 360—366, 388, 399, 408, 420, 421, 437—446.	Городское дѣло 117, 323, 324, 410, 411, 517, 576, 704—707, 916, 917.
	Естествознаніе 50, 51, 63, 78, 144, 151, 347,

*) См. Библіог. указ. литературы, имѣющей отношеніе къ Олонецкому краю. „Извѣстія О-ва нзуч. Олонец. губ.“ 1913 г. № 1, стр. 98—100, № 2—3 стр. 201—207, № 4 стр. 268—272, № 5—6 стр. 76—78, № 7—8 стр. 177—182; 1914 г. № 1—2 стр. 107—110, № 3 стр. 177—182, № 4 стр. 242—244, № 5 стр. 62—64, № 6—7 стр. 126—128, № 8 стр. 171—175.

385, 386, 128, 450, 451, 579, 600, 783, 801, 827, 865, 939, 940, 946, 963, 994, 995, 1006.

Земледѣліе и землеустройство 8, 9, 25, 26, 96, 302, 303, 307, 344, 394, 459, 561, 567, 647, 648, 808, 809, 960, 977—981.

Земское Дѣло (земства).

Земское Дѣло (вообще) 31, 39, 40, 97, 131, 409, 528, 543, 547, 555—557, 597, 635, 636, 639, 641, 649, 650, 652, 653, 661, 683, 759, 959, 1024.

Вытегорское уѣзди. земство 285, 632, 755, 1052.

Каргопольское уѣзди. земство 115, 504, 552, 633, 643, 766, 1051.

Лодейнопольское уѣзди. земство 196, 497.

Олонечное губ. земство 13, 33, 88, 90, 102, 155, 289, 357, 379, 413, 461, 495, 501, 506, 519, 527, 544, 546, 548, 549, 553, 554, 558, 629—631, 638, 642, 645, 651, 746, 752—754, 757, 1015, 1053, 1097, 1099, 1100.

Олонечное уѣзди. земство 311, 376, 508, 537, 545, 550, 637, 640, 662, 982, 1097.

Петрозаводское уѣзди. земство 103, 129, 375, 503, 518, 538, 703, 983, 1098.

Поеѣнское уѣзди. земство 10, 89, 377, 414, 539, 690.

Пудожское уѣзди. земство 318, 319, 505, 551, 634, 758.

Изобрѣтенія 124, 304, 305.

Исторія 19, 75, 76, 106, 115, 281, 372, 424, 457, 514, 701, 718, 802, 942, 951, 956, 991, 1024, 1028, 1106.

Исторія церковная 1, 3, 16—18, 61, 62, 83, 98, 99, 113, 146, 290, 389, 390, 423, 938, 945, 989, 993.

Колонизація и переселенч. вопросъ 23, 928, 929.

Кооперация, профессіи и кредитныя т-ва 11, 12, 15, 55—57, 117, 119, 127, 132, 143, 155, 308, 309, 312, 311, 326, 327, 400—402, 413, 436, 481—486, 523, 575, 583—589, 653—659, 708—711, 732, 791, 810, 820, 885—896, 986.

Лѣсоустройство и лѣсное дѣло 28—32, 73, 74, 85, 123, 159, 297, 320, 321, 416, 431, 460, 462, 468, 639, 679—680, 712, 713, 780, 785, 791, 930, 934, 936, 961, 1002, 1010, 1016, 1019—1023, 1045—1050.

Медицина, ветеринарія и санитарія 13, 14, 38, 101, 318, 319, 326, 500, 529, 534, 565, 644, 646, 758, 779, 797, 811, 1108.

Народное образованіе.

Низшее 316, 135, 494—497, 638, 690, 814, 919.

Среднее 530, 742, 744, 787, 817, 818.

Выѣшкельное 33—37, 317, 498, 689, 693, 741, 804, 812, 849, 851, 1012, 1054, 1055, 1101, 1102.

Профессиональное 102, 122, 139, 142, 156, 315, 480, 493, 522, 569—661, 688, 691, 692, 694, 717, 739, 740, 795, 813, 834, 918.

Церковное и духовное. 110, 761, 815, 816, 835, 836, 922.

О-во Изуч. Ол. губ. 7, 46—49, 79—82, 92—95, 161—163, 345, 346, 358, 359, 383, 552, 453, 514, 532, 605, 877, 953, 1109.

Педагогика 4, 35, 100, 103, 572—574, 663.

Пожарное и страховое дѣло 32, 141, 321,

322, 490—492, 591—596, 695—699, 745, 863, 879.

Птицеводство 58, 135, 331, 332, 996.

Путешествія, экспедиціи и экскурсіи 116, 137, 279, 296, 406, 426, 499, 580, 700, 702, 789, 819, 1004, 1005.

Пути сообщенія.

Жел. дор. 41—43, 77, 120, 147—149, 153, 286, 287, 293, 295, 342, 387, 417, 515, 516, 571, 664—667, 777, 866, 868—874, 876, 901—912, 915, 957, 962, 969—974, 1034, 1035, 1036, 1038—1040, 1056—1062.

Водныя 44, 45, 69, 72, 109, 138, 152, 154, 288, 291, 292, 294, 535, 536, 590—593, 612—615, 617, 668—678, 681, 682, 722—727, 749, 767, 776, 784, 785, 867, 875, 913, 933, 947, 968, 975, 976, 10—171019, 1037, 1041—1044.

Грунт. дор. 68, 133, 158, 675, 920, 958, 967, 984.

Промышленность 52—54, 91, 97, 111, 112, 118, 136, 143, 151, 160, 284, 314, 374, 411, 469, 474, 475, 576, 660, 805, 954, 964, 992.

Рыбоводство и рыболовство 104, 134, 399, 429, 470, 473, 521, 576, 806, 807, 997, 1000.

Сельское хозяйство (вообще) 119, 125, 126, 128—131, 140, 348, 380—382, 397, 398, 405, 461, 463, 476—479, 520, 541, 542, 714, 778, 796, 943, 944, 949, 985, 1007, 1008, 1026, 1101, 1105.

Скотоводство 59, 89, 330, 404, 463—467, 662, 716, 782, 1103.

Смѣсь 64, 159, 161, 282, 306, 310, 354, 373, 396, 407, 412, 524, 525, 568, 570, 577, 728, 747, 751, 837—848, 1107.

Справочныя изданія и отчеты 6, 10, 15, 27, 85—91, 123, 297, 311, 378, 379, 403, 414, 429, 431, 436, 479, 489, 502, 508, 530, 534—539, 601, 628, 708, 733—738, 757, 761, 762, 864, 1011, 1038, 1108.

Статистика 27, 39, 40, 289, 430, 432—435, 559, 494, 626.

Судебныя дѣла 350, 911, 1003.

Торговля 66, 107, 487, 488.

Финляндскій вопросъ 67, 157, 298, 299, 349, 393, 418, 419, 417, 513, 581, 582, 607—610, 718—721, 1033.

Этнографія 20—22, 60, 108, 355, 392, 507, 540, 606, 799, 800, 899, 900, 965, 1025.

б) Географическій.

Александровъ-Свирскій монастырь Олон. губ. (братство) 113, 146, 300, 620, 735, 762.

Аидома с. 143, 314, 485, 892.

Архангелы, с. Карг. уѣз. 841.

Атлантическій океанъ 109.

Бадюги, с. Вытегорскаго уѣз. 400.

Бѣлое море и Бѣломорск. каналъ 44, 45, 69, 71, 154, 291, 292, 767, 876, 902, 903.

Важинны, с. 667.

Валаамъ 619, 825, 826.

Великая губа, с. Петроз. уѣз. 56.

Виницы, с. 658.

Вознесенская пристань 881.

Волосовская волость Карг. уѣз. 392, 893.

Вохтозерская вол. Петроз. уѣз. 12.

Выборг 66.
 Выгозеро, с. Повтн. уѣз. 697.
 Выгь р. 129.
 Высокоозерская пустынь Лод. уѣз. 856.
 Вытегорский уѣздъ 303, 428, 648, 755.
 Вытегра 285, 353, 523, 632, 722, 744, 745, 787, 818, 886.
 Гимолы, с. Повтн. уѣз. 833.
 Девятины, с. Вытег. уѣз. 878.
 Еезеро, с. Вытег. уѣз. 587, 895.
 Заонжье 281, 404, 793, 796, 799, 882.
 Заостровье, с. Лод. уѣз. 663.
 Каргопольский уѣздъ 643, 780, 814.
 Каргополь 24, 73, 98, 133, 351, 352, 415, 423, 504, 580, 633, 665, 666, 686, 699, 702, 734, 749, 756, 819, 853, 866.
 Карелия Олон. 22, 67, 157, 299, 349, 393, 418, 513, 581, 608—610, 717—721, 822, 899, 920.
 Каршевая, дер. Нигжем. вол. 405.
 Кивачъ 164, 343, 347, 385, 386, 426, 914.
 Клименецкий монастырь 391.
 Ковское, с. Вытег. уѣз. 407.
 Кондушский погостъ, село Вытег. у. 402.
 Крошнозеро, село 308.
 Кузарада, с. (Заонжье) 54, 307, 401, 562, 566, 577, 656, 657, 759.
 Кяппесельга, д. Повтн. уѣз. 522, 688, 795.
 Ладава, с. Петроз. уѣз. 733, 743, 887.
 Ладожское озеро 783.
 Лапландія 68.
 Лелнково, с. 132, 792.
 Лодейнопольский уѣздъ 395, 472, 493, 496, 497, 640, 660, 896.
 Лодейное-Поле 524, 786, 918.
 Маринская система 72, 138, 288, 521, 534, 590, 592, 613, 614, 617, 669—672, 677, 723—725, 768, 784.
 Мегрецкий приходъ Олон. уѣз. 389.
 Моталова, дер. 710.
 Моша, Карг. уѣз. 839.
 Муромля, с. Петроз. уѣз. 144.
 Мурманъ 293, 387, 867—874, 906—912.
 Мятусово, с. Лодейн. уѣз. 840.
 Олоонецкая губ. (вообще) 3, 7, 8, 13, 15, 16, 23, 29, 31, 33, 34, 38, 41, 46, 47, 51, 55, 57, 60, 62, 63, 76, 78—82, 86—88, 90—95, 99, 102, 105, 110, 114, 118—120, 123, 126, 134, 145, 147—152, 155, 156, 158, 160—162, 166—278, 283, 284, 286, 287, 294, 295, 316, 322, 344—346, 348, 358, 259, 372, 379, 383, 385, 386, 388, 394, 413, 417, 430, 431, 435, 436, 450, 452, 463, 470, 495, 501, 514—516, 519, 527, 529, 530, 532, 533, 540, 543—549, 559, 561, 565, 568, 594, 595, 599, 605, 622, 626, 628, 629—631, 642, 645, 651, 664, 695, 708, 712—715, 728, 736, 739, 751—754, 757, 765, 789, 804—806, 811, 815, 883, 885, 894, 900, 915.
 Олоонецкий уѣздъ 128, 302, 311, 346, 508, 528, 537, 550, 560, 563, 637, 662.
 Олоонецъ 597, 810.
 Онега, рѣка—384.
 Онежское озеро—422, 127, 473.
 Ошевенская вол., Карг. уѣз. 586, 650, 655, 782.
 Ошта, с. Лодейн. уѣз. 398, 481, 484, 585, 589, 737, 919.

Оять, р. 773.
 Павликова, дер. Шунг. вол. 329.
 Паданы, с. Повтн. уѣз. 830.
 Паша, р. 775.
 Паянницы, с. Повтн. уѣз. 898.
 Пертозеро, с. Лодейн. уѣз. 750.
 Петрозаводскій уѣздъ 129, 355, 375, 503, 518, 538, 647, 703, 809.
 Петрозаводскъ 11, 35, 37, 42, 43, 49, 77, 103, 107, 111, 117, 121, 124, 153, 323, 324, 331, 335, 342, 410, 411, 451, 454, 487, 498, 517, 555, 576, 600, 603, 604, 661, 683—685, 693, 704—706, 730, 731, 741, 742, 820, 837, 850, 865, 904, 905, 916, 917.
 Повтенецкй уѣздъ 10, 89, 378, 396, 159, 467, 479, 539, 588, 691, 692, 781.
 Повтенецъ 354, 406, 414, 525, 729, 732, 738.
 Покровское, с. 740.
 Порось-озеро, с. Повтн. уѣз. 709.
 Приладожскій навалъ 769—772.
 Пудожскій уѣздъ 27, 318, 319, 374, 526, 756, 808.
 Пудожъ 505, 551, 634.
 Реболы, с. Повтн. уѣз. 50, 416, 462, 476, 584.
 Русскій Сѣверъ 19, 279, 290, 296, 374, 424.
 Свирь, р. 678, 726, 875.
 Сельга, с. Повтн. у. 596.
 Соловецкій монастырь 301.
 Соломенное село, Петроз. уѣз. 14, 823.
 Сондала, с. Повтн. уѣз. 687.
 Сѣверъ 74, 75, 280, 373, 425, 457, 464, 483, 627.
 Сѣнная губа, с. Петроз. уѣз. 711.
 Сясь, р. 776, 785.
 Типиницы, с. Петроз. уѣз. 698.
 Тихвинская система 913.
 Тихманьга, с. Вытегор. уѣз. 791.
 Толвуя, с. 390.
 Тулмозеро, с. Олон. уѣз. 313.
 Ухта, с. Лодейн. уѣз. 689.
 Халуй, р. Каргон. уѣз. Ошевен. вол. 821.
 Шильда, с. Вытег. уѣз. 569.
 Шпицбергенъ 116.
 Шуньга, с. 694, 700, 794, 798, 880.
 Шунгская вол. Повтн. уѣз. 485, 478.
 Юштозеро, с. Повтн. уѣз. 690.

в) Авторовъ.

Абрамовъ В. 53, 143, 314.
 Агапитовъ Н. Н. 841.
 А. Д. 514.
 А. Ж. 907, 908.
 А. Н. 498, 693, 834, 837, 841.
 А. Н. свящ. 1.
 Алабышевъ 481.
 Александръ I Влагословенный 530.
 Альбовъ А. П. 34.
 Андроновъ А. В. 896.
 Антроповъ Ф. И. 687.
 А. П. 456, 811.
 А. Р. 450.
 А. С. 61, 64, 735, 849, 855.
 Астрябъ П. 979.
 А. Ш. 30, 230, 345.
 В. 608.
 Балабановъ И. 416, 462.

Балашевъ Н. 660.
 Б. Г. 1, 327, 331, 332, 410, 470, 487, 488, 118.
 Беркаций А. А. 282.
 Б-ковъ М. 22.
 Благовѣщенскій И. И. 281, 956.
 Благодарный пахарь 401.
 Б. М. 967.
 Боголюбвѣ В. 457.
 Бод-въ Н. агр. 126, 654.
 Божко Д. 58.
 Болдыревъ 618, 978.
 Б. Т. 678.
 Бузинъ В. 32, 39, 297, 463.
 Б. Ш. 875.
 Б-ъ 810.
 Быстровъ М. 404, 465, 466.
 Бѣлозерскій 268.
 Бѣломоръ А. 909.
 Бѣляевъ Я. И. 700.
 Ванюкъ Н. И. 589.
 Василевскій (Не-Буква) И. 182.
 Васильковъ А. 597.
 В. В. У. 1004.
 В. Гл. 384.
 Веберъ К. 25, 96, 778.
 Велновъ П. 484, 653.
 Велновъ учитель 137, 398, 585.
 Виноградовъ С. 59, 482.
 В-нъ Э. 916.
 В-овъ Ан. 22, 464.
 Вознесенскій І. свящ. 301.
 Возчикъ 54.
 Волейко В. Ф. 380—382, 541, 542, 883, 1007.
 Востряковъ 839.
 В. Т. 578, 833.
 Галченко А. 283, 955.
 Г. Б. 306.
 Георгіевскій А. 144.
 Годлевскій Б. 40.
 Г. О. 598.
 Гонимъ Г. 915.
 Горбатый 31.
 Горскій В. 825.
 Грошовый 794.
 Г. З. 924, 950, 1029.
 Даниловъ Д. 625.
 Даниловъ М. 728.
 Дингенштедтъ Ф. 1002, 1009.
 Докучаевъ-Басковъ К. А. 423, 580.
 Докучаевъ Басковъ Ф. И. 24, 702, 819.
 Дробовъ В. 930, 934, 936, 1002, 1009.
 Дроздинъ І. свящ. 2.
 Дурылинъ С. 945, 989.
 Дядиченко А. 38, 322.
 -овъ 914.
 Едемскій М. Б. 373.
 Е. Н. 103, 105, 572.
 Еноховъ священ. 887.
 Е. П. 816.
 Е. Х. 820.
 Жилинскій А. 767, 867, 873, 911, 912, 10038.
 Житель Стѣра 74.
 Журавскій Андрей 280 939, 943, 985, 1006, 1007, 1025.
 Ж-скій А. 944, 984.
 Забавинъ И. учитель 119, 122, 127, 309, 310.
 Заонежанинъ 106, 799.
 Заручевскій Н. 328.
 Зіадынь Ф. И. 129.
 Зритель 838.
 М. Zubovskiy, Олон. Губ. 1068, 1071.
 И. Б. 165, 570, 569.
 И. З. 133.
 И. М. 935, 951, 991, 992.
 Ильинскій А. свящ. 1091.
 Ипполитовъ С. 183.
 И. Р. 1005.
 І. В. 020.
 І. К. 141.
 Іоаннъ архимандритъ 391.
 К. 455, 85.
 Н-въ А. 320.
 К-въ Г. 485.
 Кербинскій 57, 885, 894, 986.
 Кищенко И. 29, 929.
 К. К. 405.
 К. М. 846.
 К-нъ А. 1012, 1067.
 К-овъ В. А. 910.
 Козловъ І. свящ. 113, 338, 364, 415.
 Козминъ К. 971.
 Комаровскій М. 697.
 Копяткевичъ В. 820, 941, 952, 1003, 1028.
 Коренной П. 793, 796, 882.
 Ко жавинъ А. 792.
 Котниковъ А. 937, 1024.
 Красовъ Викентій свящ. 18, 438.
 Крестьянинъ 780.
 Круковский М. А. 425, 627.
 Крупкинъ Ал. свящ. 761, 856.
 Крыловъ В. И. 931.
 Крючковъ К. 318, 319, 413, 505, 551, 684, 758.
 Крючковъ Вл. свящ. 1076.
 Крямечевъ М. 817.
 Кузаранинъ 562, 566, 577, 656, 657, 759.
 Л. 904.
 Лавровъ П. 948,
 Л-въ М. 296.
 Левитскій С. А. 543.
 Лейкинъ Н. А. 426.
 Леонтьевъ Т. В. 379.
 Литовскій Л. 368.
 Лихачевъ В. А. 977.
 Л-ій Б. 607.
 Л-ій С. А. 661, 683, 807, 871, 874.
 Л-но А. 891.
 Ловатинскій 67, 718.
 Л-овъ. В. А. 960.
 М. 20.
 Макаровъ Т. 501, 548, 629, 631, 752, 753.
 Махшеевъ Д. 396, 980.
 Малафѣевъ 302.
 Мардарьевъ Ив. 586, 650, 655, 782, 806, 889.
 Матѣевъ К. свящ. 439.
 Маркова В. К. 428.
 М-въ Ив. 638.
 Мезіеръ А. 877.
 Мельниковъ И. 579.
 Михайловъ Б. Н. 284, 954, 913.
 Михневъ С. 473.
 М. И. 884, 1073.
 М. Л. 619.

- Мнительный А. 493, 496, 660, 804, 1054.
 М—иъ А. 605.
 М—овъ І. 617.
 Моссеенко И. Т. 544.
 Монбланъ А. иж. 668.
 Морозовъ И. 33, 495, 630, 757.
 Мошинскій А. свящ. 860.
 М. П. 108, 329.
 Мѣстный 1013.
 М. 553, 554, 596, 599, 754 947, 975, 983.
 Назаровъ А. 478.
 Наймаркъ Н. 26, 523.
 Н. Б. 545.
 Н. В. 902.
 Неѣловъ А. 713.
 Никаноръ Епископъ 854, 1063, 1087, 1083, 1093, 1094.
 Николаевскій 763, 965.
 Никольскій Винторъ свящ. 899.
 И—иъ И. 112.
 И. М. 317.
 Новинскій И. 304.
 Н. Т. 278.
 О. Б. 245.
 Оиничицъ Ф. 160, 797.
 Олончанинъ 365, 968.
 Орловъ А. 290.
 Орловъ Н. 19.
 Островская М. 424.
 Островскій Д. свящ. 3, 16, 938, 993.
 Охотинъ П. 665, 777, 806.
 Очевидецъ 1097.
 Павловъ Георгій 490, 879.
 Павловъ І. свящ. 454.
 Панкратовъ А. 225.
 Пановъ А. 791.
 Патрашнинъ С. 233.
 Патріотъ 582.
 П. В. Г. 300, 389, 444, 1086.
 Петровъ А. 101.
 Петровъ Г. 231.
 Петровъ Н. Д. 798.
 Петріовъ М. 374.
 Пидьмозерскій учитель 663.
 Пигинъ И. 1052.
 П. О. 415, 652.
 Повѣичанинъ 781, 812.
 Погранчичинъ 299.
 Поморъ 903.
 Пономаревъ М. Н. 558.
 Поршневъ Г. 606.
 Поселянинъ 307.
 Посѣтитель 818, 843.
 Потаповъ Б. 693, 805.
 Потешкинъ П. 343.
 Потребитель 102.
 Почитатель 831.
 Правдинъ М. 942, 1027.
 Православный 340.
 Преображенскій М. Мис. 338.
 Присутствовавшій 830.
 Притыкинъ К. 128.
 Проскуряковъ Василій 822.
 П. С. 104.
 Путникъ 911.
 Пушнарева Н. Н. 473, 576, 949, 997, 998, 1000, 1001.
 П. Ч. 575, 848, 863, 1011.
 Риненъ А. Х. проф. 387.
 Розанцевъ В. 427.
 Роевъ В. И. 100, 321, 392, 573, 574, 802, 1072, 803, 814, 832, 893.
 Романовъ П. 22.
 Руотси Н. 22.
 Русскій 66.
 С. І.
 С. А. 851.
 Савченко В. И. 994, 995.
 Сальскій М. 764.
 Сахаровъ 305.
 С. В. 135.
 С. В. Г. 840.
 Свой 132.
 Свѣтловъ І. свящ. 698.
 Сельскій М. 479, 588, 795.
 Симановъ В. Н. 540.
 С. І. К. 446.
 С—ко Ф. 98.
 Слиссаръ А. 468, 682.
 Слово 523.
 Случайный 878.
 Соколовъ Е. 559.
 Солнышнова А. М. 701.
 Соловьевъ А. Н. ветер. врачъ 469, 645, 779.
 Соловьевъ Н. В. 85, 297.
 С. Р. 745.
 С. С. 820.
 Старцевъ врачъ 565.
 Ст—скій А. 743.
 Суперанскій Н. свящ. 662, 1084, 1095.
 Сухаревъ Б. 689.
 Сѣверный 717.
 Сѣдой 180.
 Тадъ 613.
 Т—въ 549.
 Т. Е. 316.
 Туръ 50, 898.
 Удаловъ Я. О. 141.
 Уиниъ Л. 144, 452.
 Уиниъ Степанъ. 21.
 Учитель 563, 847.
 Фаворитскій И. 50, 476, 477.
 Ф—въ И. 858.
 Федотовъ Н. 958.
 Фельдшеръ 500.
 Фильмоновъ Ст. 499, 587, 895.
 Филимоновъ К. 798, 801.
 Францискевичъ-Яновскій. Н. И. 6, 626.
 Фромметъ Борисъ 888. ж
 Хмурый 353.
 Цинногоръ 1083.
 Черноморъ 298.
 Членъ 892.
 Чуковъ И. прот. 760, 1079.
 Шавцовъ А. 312.
 Шидловскій А. О. 7, 46, 82, 422, 932, 953, 987, 1039.
 Шидловскій В. 303.
 Широкий М. 313.
 Широный А. 560.

Шифъ М. А. д—ръ 500, 646, 731.

Шниперъ 593.

Штаринъ П. свящ. 383.

Шунжанинъ 691, 694, 795.

Яковлевъ М. 492.

Ярославцевъ Іоаннъ прот. 509.

Я. Х. учитель 690.

Яшиновъ А. И. 279, 296.

Зискурсантъ 406.

Зинскій 676, 897.

Зиъ 400, 407, 900.

Ө. Б. 427.

Өвдотовъ Н. 109.

Өминъ М. П. 546.

г) Л и ц ь.

Агапитовъ Н. И. 832.

Александръ-Свирскій 146, 300, 620.

Благовъщенскій А. Я. прот. 862.

Бѣляевъ А. П. 14.

Бѣляева Марфа Абрамовна 151.

Бѣляевъ Нин Макс. 454.

Бѣляевъ Я. И. 700.

Варнава Епископъ 341, 446, 510, 511, 621, 788.

Варсонофій Епископъ 512, 602, 603, 829, 853.

Веберъ К. И. 763.

Веніаминъ Епископъ 922.

Вороновъ А. П. 942, 1028.

Гжицкий А. М. 450.

Годлевскій Б. П. 456.

Готовицкій М. Х. 171.

Громовъ 1020.

Дикаревскій І. П. 860.

Журавскій А. Б. 923—927, 950.

Захаровъ Ф. А. 897.

Затроловаевъ Ө. І. прот. 859.

Зубовскій М. И. Оленецкій Губернаторъ 107
170, 371.

Иліодоръ 201, 204, 206, 250, 258, 623.

Инокентій Іеромонахъ 121, 184—188, 190—193,

199, 200, 203, 205, 207, 209—211, 213, 214,

216, 217, 219, 224, 226—231, 233—237, 239—

242, 241—249, 253—257, 259—278, 334—340.

360—366, 420, 449, 531, 623—625.

Илимовскій Н. П. 604, 861.

Илюевъ 606.

Ионради гор. ниж. 63.

Королевъ К. И. учитель 831.

Ксеніи пустыница 99.

Криновъ 353.

Лазунъ М. Г. 817.

Ласскій К. Э. инженер. 612.

Лебедевъ П. А. 827.

Макарій митрополитъ 60.

Макарій монахъ 856.

Маклаковъ Н. А. 176.

Максимовъ 927.

Михайловъ Б. И. 954.

Мегорскій В. М. 748.

Моисеенко Ш. Т. 857.

Никаноръ епископъ 341, 760, 828.

Новинскій 124, 647.

Павловъ Г. В. 966.

Парижскій 863.

Петръ Великій 747, 748.

Петровъ И. Д. 858.

Прушевскій Р. Л. 599.

Пушкаревъ 134.

Раевскій А. С. 870, 872, 901.

Распутникъ 311.

Романовы Государи 62, 281, 145, 372, 701.

747, 833, 880, 956.

Савельевъ В. 564.

Савинъ Іосифъ 823.

Самуилъ старецъ 620.

Сергѣевъ Г. И. 279.

Скворцовъ 121, 274, 275, 277, 335.

Срезневскій Вс. И. 17.

Тихомировъ 351, 352.

Филаретъ патріархъ 83.

Чешихинъ В. Е. 279.

Чукевъ Н. прот. 760.

Шидловскій А. Ө. 853, 988.

Шиловскій П. П. 166, 167, 171—183, 367, 368

Шляпинъ 350.

Щипицынъ Г. В. учитель 830.

Щодинъ Д. П. 84.

Өаддей Блаженный 855.

Отъ Комитета Ея Императорскаго Высочества Великой Княжны Татіаны Николаевны, для оказанія временной помощи пострадавшимъ отъ военныхъ бѣдствій.

Наступилъ шестой мѣсяцъ войны.

Велика нужда населенія тѣхъ мѣстъ, гдѣ кровавой чредой развернулись военныя дѣйствія. А мѣстъ этихъ все прибываетъ: къ Западнымъ губерніямъ нашимъ прибавились Черноморское и Балтійское побережья.

Звѣрскій врагъ не только въ конецъ разоряетъ мирныхъ жителей, безпощадно громить ихъ жилища и расхищаетъ ихъ имущество, но, уводя въ плѣнъ или убивая главу семьи, неумолимо обрекаетъ сиротъ на голодную смерть.

Нужда жгучая — многія тысячи страдальцевъ остались безъ крова, одежды и хлѣба, а зима не ждетъ.

Комитетъ Ея Высочества взываетъ къ добрымъ чувствамъ русскихъ людей; велики жертвы ихъ на раненыхъ воиновъ, на доблестныхъ защитниковъ Отечества и на ихъ семьи. Но не отвергнуть они милосерднаго лица своего и отъ изстрадавшихъ обнищавшихъ братій своихъ принявшихъ на грудь свою ударъ вражескій и неблагополучіемъ своимъ охраняющихъ благополучіе всей Земли Русской.

СЪ МІРА ПО НИТКѢ. ГОЛОМУ — РУБАШКА.

Пожертвованія направляются къ Ея Императорскому Высочеству Великой Княжѣ Татианѣ Николаевнѣ въ Царское Село или въ Петроградъ, къ Предсѣдателю Комитета А. Б. Нейдгарту, Кирочная, 40, или въ Канцелярію Комитета, ул. Жуковского, 59.

„КАЖДЫЙ САМЪ АДВОКАТЪ“.

НОВАЯ КНИГА „Справочникъ Юристъ“

Необходимое пособіе какъ самому безъ помощи адвоката вести судебныя дѣла: гражданскія, уголовныя, крестьянскія дѣла, о воинской повинности, о паспортахъ и пр. Новый законъ о наслѣдствѣ лицъ женскаго пола. Новый законъ о правѣ застройки. Образцы формъ прошеній. Составилъ М. П. Бетулинъ. Большой томъ 344 стр. Высыл. съ налож. платеж. за 1 р. 65 к.

Книжный магазинъ: С.-Петербургъ, Гатчинская № 1—8 О. Г.

«ТРУДОВОЕ ДѢЛО».

8—2

Отъ издателя:

Предсѣд. Правленія О-ва
изученія Олонецкой губ.
А. Ѳ. Шидловскій.

Редакторы: { М. И. Благовѣщенскій.
Горн. Инж. Б. Н. Михайловъ.

Размѣръ страницы книжекъ „Извѣстія“ страница (53 строки)

На помѣщаемая въ журналѣ «Извѣстія» объявленія установлена слѣдующая такса:

ВНЕРЕДИ ТЕКСТА: 1 стр. 20 руб. $\frac{3}{4}$ стр. 15 руб., $\frac{1}{2}$ стр. 10 руб., $\frac{1}{4}$ стр. 5 руб., $\frac{1}{8}$ стр. 3 руб., $\frac{1}{16}$ стр. 1 руб. 75 коп. за одинъ разъ. ПОЗАДИ ТЕКСТА: 1 стр. 15 руб., $\frac{3}{4}$ стр. 11 руб., $\frac{1}{2}$ стр. 7 р. 50 коп., $\frac{1}{4}$ стр. 3 р. 75 коп., $\frac{1}{8}$ стр. 1 р. 75 коп., $\frac{1}{16}$ стр. 75 коп. за одинъ разъ. При напечатаніи однихъ и тѣхъ же объявленій 4 раза дѣлается скидка 10%, а 8 разъ—20% съ выше указанныхъ цѣнъ. Объявленія на обложкѣ принимаются по особому соглашенію.

Періодическія изданія и объявленія объ нихъ охотно принимаются въ обмѣнъ.

За разсылку при журналѣ отдѣльныхъ приложений (объявленій, проспектовъ, каталоговъ и проч.) въсомъ до 1 лота платится 5 руб. съ тысячи, свыше 1 лота—3 руб. за каждый лишній лоть.

Всякаго рода запросы должны снабжаться почтовыми марками или открытками для отвѣта.

Построчная плата: въ ширину страницы —20 коп. со строки. Клише доставляются заказчиками.

$\frac{1}{2}$ страницы.

$\frac{1}{8}$ страницы.

$\frac{1}{4}$ страницы.

$\frac{1}{16}$ страницы.

$\frac{1}{16}$ страницы.

Землеустроительная контора Федора Георгіевича Антонова (бывш. завѣдыв. лѣсоустройствомъ у фирмы Громовъ и К^о) исполняетъ повсемѣстно лѣсоустроительныя (составленіе плановъ лѣсного хозяйства), землѣрные и друг. работы. Гор. Череновецъ, Новгор. губ., д. Федорова. Лѣтній адресъ—ст. Кузнецово, Оло-нецкой губерніи. (8—6).

КНИГА ЧУДЕСЪ И ТАЙНЪ.

Желаете ли вы обладать сверхъ-естественной силой? Знать удивительныя волшебныя свойства нѣкоторыхъ травъ и камней? Обладать талисманомъ любви? Знать магическіе секреты любви? Узнать свою судьбу? Умѣть разгадывать сны? По линіямъ рукъ читать судьбу и вообще обладать великими тайнами астрологіи, оккультизма, хиромантіи и черной и бѣлой магіи. Не смѣшивъ съ обыкновен. книжк. фокусовъ, предлагаем. подъ такимъ же назван. Цѣна съ перес. и налож. платъ только 1 р. 25 к. Высылаемъ книгоизд. «ТРУДОВОЕ ДѢЛО». С.-Петербургъ, Гатчинская, д. № 1/150. (6—6).

КАЖДОМУ ДОСТУПНО ВЫУЧИТЬСЯ!

Тысячи благодарственныхъ отзывовъ со всѣхъ концовъ Россіи!

Если вы въ теченіи 30 дней не выучитесь свободно говорить читать и писать по нѣмецки, французски и англійски, по нашимъ самоучителямъ, составленнымъ по новѣйшему американскому методу (всѣ другіе реклама), деньги возвращаемъ обратно. Цѣна самоучит. одного языка съ пересылкой налож. платъ 1 р. 10, к. 2-хъ 1 р. 90 к., 3-хъ 2 р. 80 к. Заказы исполняетъ един. складъ для всей Россіи С.-Петербургъ, Гатчинская, № 1/750 «Трудовое Дѣло». (6—6).

ТРЕБУЙТЕ ПОДРОБНЫЙ ПРОСПЕКТЪ ЖУРНАЛА УНИВЕРСИТЕТЪ НА ДОМУ.

Журналъ даетъ своимъ читателямъ сто томовъ (каждый въ 320—400 стр.) научно-популярныхъ сочиненій для самообразованія, принадлежащихъ перу лучшихъ мыслителей. Переводы подъ редакціей извѣстныхъ профессоровъ. Масса рисунк. и портрет. льготная подписка взносимъ отъ 50 копеекъ. Адресъ конторы: С.-Петербургъ, Церковная улица, домъ 17-6. (6—6).

Подписка на 1915
годъ на журналъ

“ДѢЯТЕЛЬ,”

Восемнадцатый годъ изданія: Программа журнала слѣдующая: 1) Правительственныя распоряженія. 2) Статьи литературнаго, экономическаго, гигиеническаго педагогическаго и медицинскаго содержанія. 3) Повѣсти, рассказы, стихотворенія и другія статьи бытового, нравственнаго и историческаго содержанія. 4) Письма изъ провинціи. 5) Свѣдѣнія, полезныя въ жизни. 6) Изъ жизни и печти. 7) Свѣдѣнія о дѣятельности благотворительныхъ учреждений. 8) Борьба съ пьянствомъ въ Россіи и за границею. 9) Свѣдѣнія о дѣятельности. Обществѣ трезвости въ Россіи и за границею. 10) Протоколы Казанскаго Общества трезвости. 11) Критика и библіографія. 12) Объявленія. Подписная цѣна за годъ 2 рубля, съ приложеніемъ № газетъ Русь Православная и Самодержавная за прежніе годы за годъ 5 руб. Полугодовая подписка не принимается. Журналъ за 1904 годъ допущенъ Ученымъ Комитетомъ Министерства народнаго просвѣщенія въ безплатныя народныя библіотеки и читальни. Выписывающіе за 1897, 1898, 1899, 1900, 1901, 1902, 1903, 1904, 1905, 1906, 1907, 1908, 1909, по 1912 гг. платятъ 30 рублей и получаютъ всѣ изданія безплатно. Адресъ редакціи: Казань. Редакторъ-Издатель А. Т. Соловьевъ. (3 — 3)

Открыта подписка
на 1915 годъ

ЗДОРОВЬЕ

Иллюстрированный журналъ гигиены, самопомощи, воспитанія дѣтей и семейной жизни. 2 раза въ мѣсяцъ. Журналъ «Здоровье» полезенъ каждому:—кто хочетъ быть здоровымъ;—кто хочетъ предупредить болѣзни;—кто хочетъ лечиться безъ помощи врача;—кто хочетъ жить гигиенично;—кто хочетъ рационально воспитывать своихъ дѣтей;—кто хочетъ получить безплатно медицинскій совѣтъ. Всѣ годовые подписчики получаютъ безплатно 2 приложенія: 1) Домашняя гигиена. 2) Популярный лечебникъ. Подписная цѣна 3 рубля годъ и 1 р. 50 к. польгода. Пробный № 2 десятикопеечныя марки. Программа безплатно. Адресъ: Петроградъ, Редакція журнала «Здоровье». (3 — 3)

Принимается подписка на ежемѣсячный духовный журналъ, вступающій въ третій годъ существованія, „ПРОПОВѢДНИЧЕСКІЙ ЛИСТОКЪ“ съ «ПАСТЫРСКИМЪ ЧТЕНІЕМЪ».

Программа «Проповѣдническаго Листка»: Поученія на всѣ воскресные и праздничные дни года и на разные случаи приходской практики. Вѣббогослужебныя собесѣдованія. Избранныя святоотеческія поученія. Программа «Пастырскаго Чтенія»: статьи по церковно-общественнымъ вопросамъ, по изъясненію Св. Писанія и богослуженія, статьи по другимъ богословскимъ вопросамъ. Обзорніе журналовъ Руководящія указанія по церковному уставу на каждый мѣсяцъ (недоумѣнные случаи). Журналъ будетъ разсылаться задолго до 1-го числа того мѣсяца, на какой предназначаются проповѣди. Въ виду этого редакція проситъ подписываться заблаговременно а прежнихъ подписчиковъ, во избѣжаніе перерыва въ полученіи журнала, немедленно возобновить подписку. При возобновленіи подписки проситъ указывать прежній № адреса. Подписная цѣна журнала—2 рубля въ годъ. Подписной годъ съ 1-го января. Заграницу—3 руб. Выписывающіе 10 экз. журнала 11-й получаютъ безплатно. Годовой экземпляръ журнала за 1914 г. 1 р. 50 коп., а за 1913 г. (съ апр.)—1 р. 20 коп. Адресъ: Киевъ, Редакція журнала «Проповѣдническій Листокъ». Редакторъ профессоръ Киевской духовной академіи М. Скабаллановичъ. Издатель препод. Киевской семинаріи А. Троицкій. (3—2)

Открыта подписка на 1915 годъ
(5-й годъ изданія) на

**„ВѢСТНИКЪ ХОРОЛЬСКАГО
О-ВА СЕЛЬСКАГО ХОЗЯЙСТВА“** Двухнедѣльный журналъ ра-
циональнаго сельскаго хо-
зяйства и мѣстной жизни, издающійся по слѣдующей программѣ: I. Важнѣй-
шія распоряженія Правительства по сельскому хозяйству и сел.-хоз. промыс-
ленности, особенно касающіяся южнаго района. II. Статьи по сельскому хо-
зяйству и с.-х. промышленности: а) Популяризація научныхъ выводовъ въ
связи съ практическимъ ихъ примѣненіемъ. б) Распространеніе сел.-хоз.
знаній и освѣщеніе разныхъ способовъ ихъ примѣненія въ условіяхъ мѣст-
наго хозяйства. в) Освѣщеніе различныхъ отраслей сельскаго хозяйства и
выясненіе степени пригодности ихъ для Хорольскаго уѣзда. г) Обсужденіе
нуждъ мѣстнаго хозяйства и мѣръ къ ихъ устраненію. д) Разработка мѣръ
къ поднятію сельскаго хозяйства. III. Хроника: а) Хроника мѣстной общест-
венной и сельско-хозяйственной жизни. б) Хроника сел.-хоз. дѣятельности
Хорольскаго Общества (доклады, опыты, изслѣдованія мѣстнаго хозяйства
и т. д.) IV. Вопросы и отвѣты по сельскому хозяйству и с.-х. промышлен-
ности. V. Справочный Спросъ и предложеніе труда, купля и продажа.
объявленія и проч. VI. Телеграммы Петроградскаго Телегр. Агентства. VII.
Объявленія. Подписная плата 50 коп. въ годъ. Объявленія принимаются по
слѣд. таксъ: При однократномъ печатаніи, послѣ текста: 1 страница 5 р.,
1/2 страницы 3 р., 1/4 страницы 2 р., 1/8 страницы 1 р. 30 к., 1/16 страницы
70 коп. При повтореніи отъ 2 до 6 разъ дѣлается скидка 5% съ указанной
выше цѣны. Отъ 7 до 12 разъ скидка 10%, отъ 13 до 18 разъ скидка 20%,
отъ 19 до 24 разъ скидка 25%. Впереди текста и на обложкѣ — вдвое. Для
лицъ, инушихъ труда, 50% скидки. (3—3)

Принимается подпи-
ска на 1915 годъ.

Учительскій Вѣстникъ
(8 й годъ изданія). общественно-педагогическій и литературный журналъ. Подписной
годъ съ 1 января. Журналъ выходитъ ежемѣсячно, кромѣ двухъ лѣтнихъ мѣсяцевъ.
(іюнь—іюль). Задача журнала—освѣтить всѣ нужды учащихся и дать возможность
имъ самимъ заявить о нихъ. Программа журнала: 1) Руководящія и оригинальныя
статьи по вопросамъ воспитанія, школьнаго и внѣшкольнаго образованія, методика
преподаванія, педагогической психологіи и постановки школьнаго дѣла. 2) Основныя
вопросы учительства. въ правовомъ, духовномъ и матеріальномъ отношеніи. 3) Хро-
ника школьной жизни—мѣстной и общей. 4) Дѣятельность государственныхъ и обще-
ственныхъ учрежденій по народному образованію. 5) Изъ жизни учительскихъ обще-
ствъ взаимопомощи. 6) Корреспонденціи и письма въ редакцію и отвѣты на нихъ
читателямъ. 7) Обзоръ педагогическихъ журналовъ. 8) Критика и библиографія.
9) Книжки, поступившія въ редакцію. 10) Объявленія. Размѣръ журнала значительно
увеличенъ и редакціей привлечены къ участію въ немъ лучшія литературныя силы
учительскаго міра какъ мѣстнаго края, такъ и другихъ городовъ. Подписная цѣна
(10 №№ въ годъ) Для членовъ Оренб. учит. О-ва 50 коп. въ годъ. Для осталь-
ныхъ 2 р. въ годъ. Редакторъ И. М. Расгоргуевъ. Издатель «Оренбургское Учи-
тельское Ово взаимопомощи». Подписка принимается въ редакціи журнала: Орен-
бургъ, Извозничья ул. д. Расгоргуева, № 32. (3—3)

Коммерческая Школа и Жизнь. Органъ, посвященный вопросам коммерческаго образования и общественно-экономической жизни. (Третій годъ изданія). Основная задача журнала — поднимать и освѣщать вопросы, касающіеся коммерческаго образованія въ Россіи. Журналъ ставитъ цѣлью ознакомлять, какъ съ общимъ состояніемъ русскаго народнаго хозяйства, такъ и съ отдѣльными его отраслями. Соответственно этому, «Коммерческая Школа и Жизнь» является своевременнымъ изданіемъ, стремящимся отмѣчать практическія требованія современной общественно-экономической, главнымъ образомъ, торгово-промышленной жизни, вмѣстѣ съ тѣмъ способствуетъ выясненію значенія счетоводства для хозяйственнаго быта и распространенію бухгалтерскихъ знаній въ широкихъ кругахъ общества. Издатель М. В. Побѣдинскій. Редакторы: профес. М. В. Бернацкій и М. В. Побѣдинскій. Подписная цѣна: въ годъ (за четыре номера, въ теченіе учебнаго года, съ сентября по іюнь, отъ 10—14 печ. лист. каждый) — 3 р., съ доставкой и пересылкой 3 р. 50 к. Цѣна отдѣльных номеровъ 1 р. Льготная подписка для членовъ Общества бухгалтеровъ и экономистовъ — 3 р. съ доставкой и пересылкой, отдѣльные номера — 75 коп. Цѣна объявленій: III и IV стр. обложки: Цѣлая страница 40 руб. $\frac{1}{2}$ страницы 25 р. $\frac{1}{4}$ стран. 15 р. $\frac{1}{8}$ стран. 10 руб. Въ самомъ журналѣ послѣ текста: Цѣлая страница 25 руб. $\frac{1}{2}$ страницы 15 руб. $\frac{1}{4}$ стран. 8 руб. $\frac{1}{8}$ стр. 5 руб. Построчно, за мѣсто, занимаемое строкою непарелли въ 1 столбецъ послѣ текста — 25 коп. Адресъ редакціи и конторы: С.-Петербургъ, Невскій, 102. Тел. 29—24. Подписка на 1914—15 учебн. г. принимается въ конторѣ ежедневно отъ 10 час. утра до 6 час. веч. Полный комплектъ (№ 1—3) журнала за 1912—13 учебн. г. продается за 2 р. 75 к., за 1913—14 г. 3 р. 50 к. Иногородніе высылаютъ подписныя деньги почтов. переводами на имя редакціи. (3—3).

Годъ XX-ый. Открыта подписка на 1915 г. на ежемѣсячный научно-популярный педагогическій журналъ **ЕСТЕСТВОЗНАНІЕ И ГЕОГРАФІЯ.** Выходитъ ежемѣсячно, за исключеніемъ двухъ лѣтнихъ мѣсяцевъ (іюня—іюля), книжками въ 5—6 печатныхъ листовъ. Подписная цѣна: на годъ съ доставкой и пересылкой 4 руб. 50 коп., на полгода съ доставкой и пересылкой 2 руб. 50 коп.; за границу 7 руб. За ту же цѣну можно получать журналъ за 1903—1912 годы; за остальные годы (1896—1902) по 4 руб. за каждый годъ съ пересылкой. Выписывающіе всю серію за первые 10 лѣтъ платятъ 35 р. съ пересыл. Книжки журнала въ отдѣльной продажѣ стоятъ 75 коп. каждая. Книжные магазины, доставляющіе подписку, могутъ удерживать за коммисію и пересылку денегъ только 20 коп. съ каждаго годового полнаго экземпляра. Подписка въ разсрочку отъ книжныхъ магазиновъ не принимается, и положеннымъ платежомъ книжки журнала не высылаются. При непосредственномъ обращеніи въ контору допускается разсрочка: при подпискѣ 2 руб. 50 коп. и къ 1 іюня 2 руб. Другихъ условій разсрочки не допускается. Контора редакціи: Москва, Донская улица, домъ № 31 (Даниловой,) кв. № 3. Редакторъ-издатель М. П. Варавва. (3—3)

ХІХ годъ изданія. Ежемѣсяч-
ный Техническій журналъ

Общества Технологовъ

„Извѣстія Южно-Русскаго

Издается подъ руководствомъ редак-
ціоннаго комитета подъ общей редакціей
проф. А. И. Красускаго. Отдѣльные оттиски статей, помѣщаемыхъ въ «Извѣ-
стіяхъ», продаются въ редакціи. Подписная цѣна на журналъ на годъ съ
доставкой и пересылкой: Для членовъ Общества 1 р. для постороннихъ лицъ
и учреждений 5 р. для студентовъ высш. техн. учеб. зав. 2 р. Отдѣльный
№ 44 к., съ пересылкой 50 к. За перемѣну адреса 25 к. Плата за обя-
вленія послѣ текста: На разъ 1 страница 16 руб. $\frac{1}{2}$ стр. 10 руб. $\frac{1}{4}$ стр.
7 руб. $\frac{1}{8}$ стр. 4 руб. При заказахъ на многократныя напечатанія—скид-
ка по запросу. 1 строка цѣнта или ея мѣсто (съ страницъ 3 столбца) 30 к.
Объявленія впереди текста на 25 % дороже. Плата за объявленія на облож-
кѣ по запросу Въ каждомъ номерѣ печатается Указатель техническихъ фирмъ
по спеціальностямъ. За помѣщеніе адреса фирмы въ «Указатель» платится
по 5 руб. въ годъ за каждую спеціальность. За перемѣну текста объявленія
заказчикъ уплачиваетъ по дѣйствительной стоимости. Разсылка вкладныхъ
объявленій принимается по 1 р. 50 к. за лотъ за каждые 100 шт. Книж-
нымъ магазинамъ и перепродавцамъ обычная скидка. Выписывающіе отъ редак-
ціи могутъ присылать стоимость брошюры почтовыми марками наложеннымъ
платежомъ на 20 коп. дороже. Подписка на журналъ и объявленія при-
нимается въ конторѣ редакціи, Харьковъ, Провантскій переулокъ, № 3, домъ
Южно-Русскаго Общества Технологовъ. (у Театральной пл.). (3—3).

Члены Общества получаютъ журналъ безплатно. Принимается подписка на 1915 годъ
на журналъ

АКВАРИУМЪ и КОМНАТНЫЯ РАСТЕНІЯ.

8-й годъ изданія. Издаваемый Московскимъ Обществомъ Любителей аквариума и
комнатныхъ растений. Удостоенъ золотой медали на выставкѣ въ Ростовѣ н-Д. Особое
вниманіе обращено на всѣ появляющіяся новости. Содержаніе: Устройство и содер-
жаніе аквариумовъ и террариумовъ. Содержаніе декоративныхъ и цвѣтущихъ растений.
Содержаніе и разведеніе рыбы и другихъ животныхъ въ аквариумахъ и террариумахъ.
Борьба съ вредителями, паразитами и болѣзнями на растенияхъ и рыбахъ. Описаніе
новостей рыбъ и декоративныхъ растений. Особое вниманіе обращено на культуру въ
комнатахъ. Библиографія. Вопросы и ответы. Дѣятельность Общества, преслѣдующихъ
однородныя задачи. Школьный отдѣлъ. Въ 1915 году въ журналъ вводится школь-
ный отдѣлъ, ставящій себѣ задачей вопросы школьнаго образованія по природовѣдѣ-
нію. Отдѣлъ будетъ содержать статьи по приспособленію аквариума и террариума къ
роли наглядныхъ учебныхъ пособій при прохожденіи природовѣдѣнія въ средней и
низшей школѣ, по практическимъ занятіямъ въ школѣ растениеводства и по учеб-
нымъ экскурсіямъ. Многочисленные роскошные рисунки въ текстѣ и на отдѣльныхъ
таблицахъ. Въ годъ выходитъ 6 выпусковъ въ объемѣ не менѣе 12 печатныхъ ли-
стовъ (200 страницъ). Подписная цѣна: городск. 2 р. 50 к., иногор. 2 р. 75 к. Съ
доставкой. Подписка принимается въ редакціи и во всѣхъ книжныхъ магазинахъ.
Адресъ редакціи: Москва, Зубово, Теплый пер., 20. (3—3)

Принимается подписка на журналъ

„БЮЛЛЕТЕНИ КРУЖКА ТЕХНОЛОГОВЪ МОСКОВСКАГО РАЙОНА

съ бесплатными приложеніями: **«Алфавитный указатель специальностей»** фабрикъ, завод. и технич. фирмъ и **«ЕЖЕГОДНИКЪ К. Т. М. Р.»**, годъ изданія 5-й. «Бюллетени» выходятъ 10 разъ въ годъ ежемѣсячно (за исключеніемъ іюня и іюля) подъ общей редакціей члена Правленія Кружка, инж.-техн. С. Н. Кричевскаго при ближайшемъ участіи инженеръ-технологовъ: Н. М. Грибкова, С. Р. Гуревича, Н. П. Епифанова, В. П. Кованько, С. И. Кричевскаго, В. В. Линде, І. М. Руссака, А. Н. Таирова, В. П. Саламатина и др. **Программа журнала:** «Бюллетени» имѣютъ главной цѣлью разработку корпоративно-профессиональныхъ вопросовъ, вытекающихъ изъ дѣятельности инженеровъ на практическомъ поприщѣ. Въ составъ такихъ вопросовъ входятъ, напримѣръ, слѣдующіе: 1) Положеніе въ Россіи инженера въ правовомъ и матеріальномъ отношеніяхъ. 2) Роль инженера въ промышленности какъ техника и какъ компютистратора.—Культурное значеніе инженернаго труда. 3) Высшее техническое образованіе. 4) Мѣры и средства для исполненія образованія инженеровъ во время ихъ практической дѣятельности. 5) Мѣры и средства для пракческаго образованія инженеровъ въ промышленныхъ и муниципальных предпріятіяхъ. 6) О матеріальномъ обезпеченіи инженеровъ (взаимномъ и государственномъ). 7) Объединеніе инженерныхъ организацій. Съѣзды инженеровъ и проч. По вопросамъ научно-техническимъ печатаются лишь статьи, представляющія результатъ практической работы автора, или общинтересные обзоры и сообщенія о новыхъ изобрѣтеніяхъ, новыхъ методахъ работъ, испытаніяхъ и проч. Также періодически помѣщаются отчеты о заслуживающихъ вниманія докладахъ въ другихъ обществахъ. Статьи, подлежащія оплатѣ, должны быть написаны чисто, разборчиво, на одной сторонѣ листа, съ полями для редакціонныхъ поправокъ. Плата за статьи—по взаимному соглашенію съ авторами. **Содержаніе «ЕЖЕГОДНИКА».** Составъ Президіума, членовъ Правленія, членовъ комиссій, Секретаріата и списокъ всѣхъ членовъ Кружка (свыше 1000 человекъ) съ подробнымъ указаніемъ званія, имени, отчества и фамиліи, а также мѣста службы, адреса и телефона. Обзоръ и отчеты о дѣятельности Кружка. **«ЕЖЕГОДНИКЪ»** можетъ служить справочной адресной книгой. **Подписная цѣна за «БЮЛЛЕТЕНИ»** съ пересылкой на города Россіи и съ доставкой въ Москвѣ со всѣми приложеніями.

Для лицъ не состоящихъ членами инженерныхъ или другихъ техническихъ организацій за 10 номеръ въ годъ 5 р. Тоже за 5 ном. на полгода 3 р. Для лицъ, состоящихъ членами такихъ организацій и выписывающихъ «Бюллетени» чрезъ эти организаціи, равно и для студентовъ высшихъ учебныхъ заведеній за 10 ном. въ годъ 3 р. Тоже за 5 ном. на полгода 2 р. За отдѣльный номеръ «Бюллетени» 70 к. За «ЕЖЕГОДНИКЪ» К. Т. М. Р. для лицъ I категоріи 2 р. Тоже для лицъ II категоріи 1 р. 25 к. Члены К. Т. М. Р. получаютъ «Бюллетени», «Алфавитный Указатель специальностей» и «Ежегодникъ» безплатно. Подписной годъ считается съ Августа.

Адресъ для приѣма подписки и для всякаго рода корреспонденціи: простой, заказной и денежной—**Кружокъ Технологовъ, Московскаго района. Москва, Мясницкій протѣздъ, д. Гусьнова, кв. 13.** Пробный номеръ для ознакомленія высылается по требованію безплатно,

Открыта подписка на 1915 г. (XI-й годъ изданія) на ежемѣсячный иллюстрированный журналъ для дѣтей среднего возраста

„Семья и Школа“.

Журналъ предназначенъ преимущественно для дѣтей среднего возраста (10—12 лѣтъ), и ставитъ своей задачей одинаково примѣнять какъ къ интересамъ дѣтей, учащихся въ младшихъ классахъ среднихъ учебныхъ заведеній, такъ и къ пониманію учениковъ начальной народной школы. «Семья и Школа» состоитъ изъ 12 ежемѣсячныхъ книжекъ журнала и 6 отдѣльныхъ книжекъ «Библіотеки Семьи и Школы». Не привлекая своихъ подписчиковъ никакими преміями, ни такъ называемыми бесплатными приложеніями, редація «Семьи и Школы» обращаетъ исключительное вниманіе на внутреннее достоинство самаго журнала, на тщательный подборъ матеріала, доступнаго и занимательнаго для дѣтей и выдержаннаго въ педагогическомъ отношеніи, а также и на его изящную вѣнность. Для послѣдней цѣли тексты журнала тщательно иллюстрируются художественно исполненными рисунками и, кромѣ того, въ каждой книжкѣ помѣщаются отдѣльныя картинки. Въ «Семьѣ и Школѣ» принимаютъ участіе: Е. А. Бакунина, И. А. Вѣлюсовъ, Е. Волкова, Г. П. Володинъ, Степанъ Волинъ, П. А. Гольцева, С. Г. Григорьевъ, С. Д. Дрожжикъ, О. П. Жукъ, П. П. Ифантиевъ, В. О. Капелькинъ, А. А. Кизеветтеръ, М. П. Клокова, С. А. Князьковъ, О. П. Ковалевская, П. К. Кольцовъ, К. Костинъ, М. А. Круковский, Вл. Львовъ, А. Мирская, П. П. Митропольскій, П. Ф. Наживинъ, П. Новичъ, Юр. Новоселовъ, К. Д. Новосиловъ, Сергѣй Орловскій, П. Д. Переянинова, О. П. Рупова, С. Н. Рербергъ, В. Г. Рудинъ, П. П. Сакулинъ, А. Серафимовичъ, В. Д. Соколовъ, П. П. Сушкинъ, Н. Д. Телешовъ, М. В. Тиличевъ, В. П. Харузина и др. Подписная цѣна за 12 книжекъ „Семьи и Школы“ и за 6 книжекъ «Библіотеки Семьи и Школы». Съ доставкой и пересылкой 3 р. 50 коп. въ годъ. и безъ доставки въ Москвѣ 3 руб. За границу 6 рублей. Подписка на полгода 1 р. 75 к. (принимается исключительно въ редакціи). Подписка безъ доставки принимается въ Москвѣ: въ редакціи, въ конторѣ Н. Печковской и въ книжномъ магазинѣ Н. Карбасникова. Въ редакціи имѣются комплекты журнала за прежніе годы: 1905-ый, 1906-ой, 1907-ой и 1910-ый г.—по 3 руб., 1911-ый, 1912-ый, 1913-ый и 1914-ый г.—по 3 р. 50 к., 1908-ой г.—по 5 р. Журналъ за 1909-ый г. разошелся весь. Пробный номеръ журнала высылается изъ редакціи за три семикопеечныя марки. Проспектъ и каталогъ изданія журнала бесплатно. Гг. учителямъ, желающимъ ознакомиться съ журналомъ, пробный номеръ высылается бесплатно. Иногородніе подписчики могутъ обращаться прямо въ редакцію журнала «Семья и Школа»: Москва, Гончарная ул., домъ № 17, Редакторъ-Издатель Вл. Львовъ. (3—3).

8-й годъ изданія. Открыта подписка на 1915 г. 8-й годъ изданія.

на

„Труды Бюро по прикладной ботаникѣ“.

Подписная цѣна на годъ 3 руб. съ доставкой и пересылкой.

«Труды» выходятъ ежемѣсячно (12 номеровъ въ годъ) подъ редакціей Р. Э. Регеля.

Мѣсяцъ на обложкѣ обозначаетъ мѣсяцъ сдачи манускрипта въ печать.

Въ складѣ изданій Бюро имѣются въ пролажѣ:

«Труды Бюро» т. т. I, II (1908 и 1909 г. г.)	3 руб.
» » т. III (1910 г.)	3 руб.
» » т. IV (1911 г.)	3 руб.
» » т. V (1912 г.)	3 руб.
» » т. VI (1913 г.)	3 руб.
» » т. VII (1914 г.)	3 руб.

А. Мальцевъ. Изученіе воздѣлываемыхъ растений, какъ основа развитія отраслей сельскаго—хозяйства 45 к., А. Мальцевъ. Пивоваренные ячмени въ Россіи и настоящее положеніе ихъ въ хозяйствѣ и въ отпускной торговлѣ—50 коп. Р. Регель, К. Фляксбергъ и А. Мальцевъ. Важнѣйшія формы пшеницъ, ячменей и сорныхъ растений въ Россіи, съ рис. (распродано; готовится къ печати 2-ое переработанное изданіе) Н. Скалозубовъ. Какіъ выводятся новые сорта культурныхъ растений. Происхожденіе формъ растений, какъ основа практики сѣменоводства, съ 35 рис.—25 коп. Дж. Шульцъ. Иллюстрація закона Менделя 10 коп. К. Фляксбергъ. Необходимость классификаціи пшеницъ для практическихъ цѣлей—10 коп. А. Петуниковъ.—Сводъ ботаническихъ терминовъ, встрѣчающихся въ русской ботанической литературѣ—1 руб. А. Мальцевъ. Какъ собирать и составлять коллекціи сорныхъ сѣмянъ.—10 коп. Э. Бауръ. Введеніе въ экспериментальное изученіе наследственности. (Переводъ).—2 руб. 20 коп. М. Зеберъ. Современные методы изслѣдованія крови въ связи съ ученіемъ объ эволюціи организма—40 коп. Отдѣльные выпуски «ТРУДОВЪ» по 1 руб.

Цѣны обозначены съ пересылкой.

Выписать можно или черезъ редакцію (Петрогр. В. О., 2-я линія, 61), или черезъ книжные магазины: «Агрономъ» въ Москвѣ; Бюро Харьковскаго Общества Сельскаго Хозяйства въ Харьковѣ; пробные номера высылаются по требованію безблатно.

Въ «Трудахъ» помѣщаются научныя работы изъ области прикладной ботаники, куда относятся всякаго рода изслѣдованія, матеріалы и замѣтки по спеціальному изученію хлѣбныхъ, кормовыхъ, огородныхъ, плодовыхъ и прочихъ воздѣлываемыхъ, и сорныхъ растений» а такъ же работы, посвященныя ботанико-географическому описанію отдѣльных мѣстностей и формаций. Въ «Приложеніяхъ» къ «Трудамъ» помѣщаются работы, излагающія современное положеніе нашихъ познаній по различнымъ отдѣльнымъ вышеуказаннымъ отраслямъ. Работы по мѣрѣ необходимости и возможности иллюстрируются. Научныя статьи сопровождаются резюме на одномъ изъ иностранныхъ языковъ. Въ резюме подробно и, по возможности, дословно сообщается все то, что представляется новымъ въ данной работѣ. Цифровыя таблицы снабжаются заголовкомъ, а рисунки объяснительнымъ текстомъ на двухъ языкахъ. Начиная съ 1913 г., въ «Трудахъ» введенъ отдѣлъ библіографіи и рефератовъ, причемъ болѣе важныя, по мнѣнію редакціи рефераты, особенно русскихъ работъ, резюмируются на французскомъ или англійскомъ языкахъ.

(3—3).

Правильныя практическія сельско-хозяйственныя знанія, сообщаемыя журналомъ «ХУТОРЪ», помогутъ Вамъ значительно увеличить доходность Вашего хозяйства.

ХУТОРЪ Открыта подписка на 1915-й годъ. X-й годъ изданія. Со множествомъ рисунковъ въ текстѣ и многими отдѣльными приложеніями, практическій сельско-хозяйственный журналъ, имѣющій задачей распространять практически-полезныя по сельскому хозяйству свѣдѣнія. Выходитъ ежемѣсячно, подъ редакціей ученаго агронома П. Н. Елагина. „Хуторъ“ допущенъ въ бібліотеки учебныхъ заведеній и читальни всѣхъ вѣдомствъ.

Для увеличенія доходности земли хозяева нуждаются въ правильныхъ практическихъ сел.-хоз. знаніяхъ, которые они и найдутъ въ журналѣ „хуторъ“. Доходность хозяйствъ при народныхъ училищахъ, церковныхъ причтовъ, подгородныхъ усадебъ, при соответственныхъ познаніяхъ также немало можно увеличить. Служить интересамъ всѣхъ такихъ хозяевъ, работающихъ на своей землѣ, въ „своихъ“ «усадебкахъ», и есть назначеніе нашего изданія. Исключительно практическое направленіе журнала «хуторъ» даетъ намъ возможность отвѣчать на вопросы: какъ и что нужно сдѣлать, чтобы правильно устроить хозяйства и поднять ихъ доходность. «Хуторъ» отмѣченъ многими отличными отзывами. Напримеръ: газета «Новое Время»: При развитіи въ настоящее время мелкаго землевладѣнія и многочисленныхъ вибгородскихъ поселковъ, журналъ «Хуторъ» является подспорьемъ желающимъ заняться сельскимъ хозяйствомъ въ небольшихъ размѣрахъ. Журналъ «Пчеловодство»: «Обиліе матеріала чисто практическаго характера и масса рисунковъ выгодно выдѣляютъ его среди извѣстныхъ намъ сел.-хоз. изданій. Зная, что наши читатели преимущественно люди живущіе землей, мы горячо рекомендуемъ имъ «Хуторъ», чтобы съ помощью его указаній и совѣтовъ правильно устроить хозяйство и поднять его доходность». Программа: всѣ отрасли сельскаго хозяйства, ремесла и домоводство. Бесплатныя приложения: 1. Чертежи и планы сельско-хозяйствен. построекъ. 2. Сѣмена лучшихъ огородныхъ, садовыхъ и полевыхъ растеній. Подписная цѣна: съ пересылкою ДВА руб. въ годъ. Адресъ: Журналъ «Хуторъ». Петроградъ, Соляной пер., д. 9—1. (3—3)

Принимается подписка на 1915 годъ
на ежемѣсячный

Сельско-хозяйственный листокъ

Островскаго Общества Сельскаго Хозяйства годъ изданія VII. Листокъ имѣетъ своей цѣлю: широкое оповѣщеніе населенія о дѣятельности Сельско-хозяйственнаго Общества и земства по разнымъ Сельско-хозяйственнымъ мѣропріятіямъ и распространенію полезныхъ свѣдѣній по всѣмъ отраслямъ Сел.-Хоз. Подписка и объявленія принимаются въ Островской Земской Управѣ, Почтовый адресъ для писемъ и денежныхъ переводовъ: г. Островъ, Пековск. г., Земская Управа, Редакція Сельско-Хозяйствен. Листка. Годовая подписная плата съ доставкой и пересылкой 75 коп. Цѣна отдѣльнаго номера 5 к. Плата за объявленія: для членовъ сельскохозяйственнаго общества страница—2 р., $\frac{1}{2}$ стран.—1 р. 25 к., $\frac{1}{4}$ страницы—75 к., $\frac{1}{8}$ страницы—40 к., за $\frac{1}{16}$ стран.—25 к., Для лицъ постороннихъ плата за объявленія двойная. (3—3).

Московскія Вѣдомости.

Условія подписки на 1915 годъ. Съ доставкой и пересылкой въ Россію на 12 мѣс.—10 р., 11 мѣс.—9 р. 50 к., 10 мѣс.—9 р., 9 мѣс.—8 р. 50 к., 8 мѣс.—7 р. 50 к., 7 мѣс.—6 р. 50 к., 6 мѣс.—5 р. 50 к., 5 мѣс.—5 р., 4 мѣс.—4 р., 3 мѣс.—3 р., 2 мѣс.—2 р., 1 мѣс.—1 р. За границу съ дост. на 12 мѣс.—20 р., 11 мѣс.—19 р., 10 мѣс.—17 р. 50 к., 9 мѣс.—16 р., 8 мѣс.—14 р. 50 к., 7 мѣс.—13 р., 6 мѣс.—11 р.—50 к., 5 мѣс.—10 р., 4 мѣс.—8 р., 3 мѣс.—6 р., 2 мѣс.—4 р., 1 мѣс.—2 р. Подписка считается съ 1-го числа каждаго мѣсяца. При подпискѣ слѣдуетъ точно указывать, съ какого мѣсяца высылать газету. Газета выходитъ ежедневно, кромѣ дней послѣ воскресенія и двенадцатыхъ праздниковъ. Для годовыхъ подписчиковъ допускается разсрочка платежа, для служащихъ по третямъ, чрезъ ихъ казначеовъ, для частныхъ лицъ: 5 руб. при подпискѣ, 3 руб. къ 1 мая и 2 руб. къ 1 сентября. Не внесеннымъ въ срокъ денегъ высылка газеты прекращается. О желаніи разсрочки платежа должно быть заявлено при высылкѣ перваго взноса. При высылкѣ денегъ почтовыми переводами должно указать на самомъ переводѣ (а не отдѣльнымъ письмомъ), на что присланы деньги. Народныя школы, недостаточные крестьяне, православное духовенство девяти западныхъ, Привислинскихъ Балтійскихъ и Финляндскихъ губерній и сельское духовенство остальной Россіи платятъ за годъ 8 руб., за полгода 4 руб. 50 коп. За перемѣну адреса взимается каждый разъ 40 коп. Подписка принимается: въ конторѣ Редакціи (Москва, Тверская, уг. Никитинъ пер., д. 64-2, кв. 23. въ Петербургѣ—въ конторѣ Торговаго Дома Л. и Э. Метцль и К^о, Морская, 11, во всѣхъ книжныхъ магазинахъ; въ Парижѣ—Agencia Hayas, Place de la Bourse. Розничная продажа №№ Московскихъ Вѣдомостей въ Петроградѣ производится: на вокзалахъ Николаевской, Варшавской и Царскосельской жел. дорогъ. Плата за объявленія: передъ текстомъ 40 коп., послѣ текста—20 коп. со строки петита или за мѣсто, занимаемое ею въ одну колонну, за каждый разъ. Стоимость отдѣльныхъ №№ Моск. Вѣд. 5 коп.

Редакторъ-издатель *Б. В. Назаревскій.*

(3 3).

ЛЬВОВСКОЕ ВОЕННОЕ СЛОВО

ежедневная газета, издаваемая штабомъ главнокомандующаго арміями юго-западнаго фронта. Принимается подписка: съ 1 октября 1914 г. по 1 января 1915 г. Цѣна 3 руб. Адресъ редакціи: Львовъ, зданіе бывшаго Намѣстничества. Принимаются объявленія.

(3—3)

На 1915 г. Открыта подписка на научно-популярный и кооперативный журналъ XII.

Ветеринарно-фельдшерскій Вѣстникъ

Изданіе Общества Взаимопомощи ветеринарныхъ фельдшеровъ въ Москвѣ. Выходитъ два раза въ мѣсяцъ. Въ „Ветеринарно-Фельдшерскомъ Вѣстникѣ“ помѣщаются статьи оригинальныя и переводныя по всемъ отдѣламъ ветеринарной науки, а также и рефераты выдающихся работъ изъ русской и иностранной періодической литературы (ветеринарной, медицинской и сельско-хозяйственной); кромѣ того ведутся регулярные обзоры: 1) Русскихъ ветеринарныхъ журналовъ, 2) земской и городской ветеринаріи и 3) русскаго животноводства. Подписная цѣна 4 руб. въ годъ на $\frac{1}{2}$ года 2 руб. Подписка принимается въ типографіи журнала: Москва, Срѣтенка. Просвиринъ пер., д. Дебре, куда и адресовать требованія и деньги на имя редакціи. Плата за объявленія впереди текста: за цѣлую страницу—15 р. $\frac{1}{2}$ стр.—8 р., $\frac{1}{4}$ стр.—4 р. $\frac{1}{8}$ стр. 2 р. Послѣ текста: за страницу—10 р. $\frac{1}{2}$ стр.—5 р., $\frac{1}{4}$ стр.—3 р., $\frac{1}{8}$ стр. 1 р. 50 за предложеніе ветеринарнаго труда бесплатно. За перемѣну адреса 20 к. почтовыми марками. Комплекты журнала за 1912 и 1913 годы по 3 руб.

Редакторъ Ю. Зимонъ-Монте. (3—3).

Открыта подписка на 1915 г. на большую ежедневную Литературную, Политическую и Общественно-Экономическую газету

„Сѣверное Утро“

Изданія годъ 5-й. Издающуюся въ Архангельскѣ въ форматѣ большихъ столичныхъ газетъ въ 6 колонъ, при ближайшемъ участіи сотрудниковъ Московскихъ и Петроградскихъ изданій. Газета является органомъ демократической мысли, обслуживающимъ нужды и интересы Сѣвернаго края. Въ виду развертывающихся съ каждымъ днемъ все новыхъ и новыхъ событій, связанныхъ съ грандіозной Европейской войной, главное вниманіе редакціи обращено на возможно подробныя сообщенія о ходѣ военныхъ дѣйствій въ видѣ извѣстій съ театра войны по телеграфу, сообщеній разныхъ военныхъ корреспондентовъ, статей на военныя темы и обзоровъ положеній на всехъ театрахъ войны. Главное вниманіе обращено на нужды Сѣвернаго края, на жизнь уѣздовъ Архангельской губ. Увеличенный форматъ газеты даетъ возможность значительно пополнить отдѣлъ мѣстнаго края. Собственные корреспонденты во всехъ уѣздахъ Архангельской губ. и въ крупныхъ столичныхъ городахъ. Подписная цѣна: на 1 годъ—5 руб., на 6 мѣс.—3 руб., 3 мѣс.—1 руб. 75 коп., 1 мѣс.—60 коп. Подписка принимается въ конторѣ редакціи: Архангельскъ, Псковскій пр., д. Лейцингера и во всехъ почтово телеграфныхъ учрежденіяхъ Россійской Имперіи.

(3—3)

Принимается подписка на 1915 годъ **Вѣстникъ** Саратовскаго Отдѣленія на ежемѣсячный журналъ Императорскаго Русск. Техн. О-ва. По слѣдующей программѣ: 1. Дѣятельность Общества; журналы общихъ собраній Саратовскаго Отдѣленія, засѣданій его Совѣта и Отдѣловъ. Журналъ раздѣляется на отдѣлы: I Общій; II Химическая и металлургическая промышленность и санитарная техника; III Электротехника; IV Механика; V Строительное дѣло; VI Типографское, литографское и фотографическое дѣло. 2. Годовые отчеты Отдѣленія. Труды Отдѣленія, доклады и работы его членовъ. 3. Обзоръ иностранной и русской технической литературы. 4. Библиографія. 5. Правительственные распоряженія, имѣющія отношеніе къ технике и техн. промышленности. 6. Частныя объявленія.

Условія сотрудничества. 1. Статьи и корреспонденціи анонимныя не принимаются. Въ случаѣ желанія помѣстить статью безъ подписи или за вымышленной подписью, истинное имя и адресъ автора должны быть сообщаемы особымъ, приложеннымъ къ статьѣ письмомъ на имя редактора. 2) Рукописи непомѣщенныхъ статей хранятся редакціей до личнаго востребованія полгода, послѣ чего уничтожаются. 3. Редакція покорнѣе проситъ авторовъ и корреспондентовъ писать по возможности четко и на одной сторонѣ полулиста. Въ случаѣ надобности редакція въ помѣщаемыхъ статьяхъ дѣлаетъ сокращенія и измѣненія. 4) Рукописи и статьи просятъ адресовать Редактору Вѣстника Техническаго Общества. 5) Статьи оплачиваются: оригинальныя по 3 к., компилятивныя и переводныя по 2—1½ коп. за строчку. 6) Статьи присланныя безъ обозначенія условія считаются безплатными. Условія подписки: Съ доставкой и пересылкой на годъ: 1) Для служащихъ на Ряз.-Урал. жел. дор. 3 р. 60 к. 2) Для прочихъ подписчиковъ 5 р. На объявленія цѣны по соглашенію.

Подписку на журналъ и объявленія просятъ адресовать въ контору Вѣстника Техническаго Общества (Саратовъ, М.-Казачья ул. близъ Александровской домъ Корнѣева № 5). Цѣна отдѣльнаго № 65 коп. (3—3)

Открыта подписка на 1915 годъ на ежемѣсячный иллюстрированный журналъ **ОХОТНИЧЬИ ДѢЛА**. Органъ Общества Поощренія Полевыхъ Достоинствъ Охотничьихъ Собакъ и всѣхъ видовъ Охоты, состоящаго подъ Августѣйшимъ Президентствомъ Его Императорскаго Высочества Великаго Князя НИКОЛАЯ НИКОЛАЕВИЧА.

Журналъ выходитъ въ концѣ каждаго мѣсяца въ объемѣ не менѣе пяти печатныхъ листовъ, при участіи нашихъ лучшихъ охотничьихъ и спортивныхъ силъ. Цѣна изданія: 12 книгъ въ годъ—6 рублей; на ½—3 руб. 50 к. За границу—10 рублей. Подписка принимается въ редакціи: Петроградъ, Крестовскій островъ, Маринская ул., 4—3, кв. 7.

Редакторъ Н. И. Яблонскій. (3—3)

Открыта подписка на 1915 годъ на иллюстрированный научно-популярный журналъ. **„АСТРОНОМИЧЕСКОЕ ОБОЗРѢНІЕ“** 8-й годъ изданія. Одобренъ Министерствомъ: Народнаго Просвѣщенія, Военнымъ, Морскимъ, Торговли и Промышленности, Главнымъ Управленіемъ Землеустройства и Земледѣлія и Вѣдомствомъ Императрицы Маріи. Въ журналѣ помѣщаются статьи по всѣмъ отдѣламъ астрономіи, написанныя вполне доступно. Особое вниманіе удѣляется новинкамъ, какъ астрономіи такъ и связанныхъ съ нею наукъ: физики, химіи, метеорологіи, физики земного шара, техники, элементарной математики и геодезіи. Предназначенный для широкаго круга лицъ, онъ заключаетъ все, что можетъ быть полезно и интересно каждому, а въ особенности любителямъ астрономіи. Къ помѣщенію въ номерахъ журнала приготовленъ рядъ статей: 1) Таинственныя явленія на Марсѣ, 2) Новое о солнцѣ, 3) Планеты въ 1915 году. 4) Жизнь и труды Кавендиша, 5) Роль любителя астрономіи въ наукѣ, 6) Свѣтящіеся метеоры, 7) Электрическіе метеоры, 8) Кометы послѣднихъ лѣтъ, 9) Наблюденія надъ луной любителя астрономіи, 10) Время въ астрономіи, 11) Базисъ и пр. Всѣмъ подписчикамъ будетъ разослано при первомъ номерѣ бесплатное приложеніе **„ЗВѢЗДНОЕ НЕБО“** (описаніе звѣзднаго неба съ картой его). Въ теченіе года выходитъ 6 номеровъ съ рисунками и чертежами каждый. Цѣна съ пересылкой и доставкой 3 рубля въ годъ; допускается разсрочка по 1 рублю. Журналъ за прошлые годы—по 2 рубля каждый. Плату слѣдуетъ высылать по адресу редакціи: г. Николаевъ (Херс. губ.), Никольская ул. д. № 75. Редакторъ-издатель *Н. С. Пелипенко.* (3—3).

Принимается подписка на единственный въ Россіи ежемѣсячный иллюстрированный журналъ **„Вѣстникъ Кролиководства“**. (IV годъ изданія) органъ Комитета кролиководства Московскаго Общества сельскаго хозяйства. По слѣдующей программѣ: Со 2-го № началось печатаніе капитальнаго труда д-ра Брауна: Анатомія, болѣзни кроликовъ и ихъ леченіе. Подписная цѣна на годъ съ 1 октября 1913 г. по 1 октября 1914 г. съ доставкой и пересылкой 3 руб. Членамъ комитета Кролиководства, журналъ высылается бесплатно. Отдѣльные №№ по 30 к. Плата за объявленія: Послѣ текста 1 ст. 5 р. $\frac{1}{2}$ ст. 3 р. $\frac{1}{4}$ стр. 1 р. 50 к. $\frac{1}{8}$ ст. 75 к. $\frac{1}{16}$ стр. 40 к. Въпередъ текста и на обложкѣ плата вдвое. За многократные объявленія скидка. Книжнымъ магазинамъ обычная скидка; безъ задатка книги положенымъ платежомъ не высылаются. Дешевыя изданія и отдѣльные №№ журнала, наложеннымъ платежомъ не высылаются, стоимость просить посылать почт. марками. Журналъ за минувшіе года 2 р. Ответственный редакторъ С. Голубицкій. Подписка принимается въ конторѣ редакціи: Москва, Остожженка, 42. Тел. 416-34. (3—3).

1 р. 90 к.
безъ доставки

Восьмой годъ изданія. Новый

2 р. 20 к.
съ дост. и перес.

ЖУРНАЛЪ ДНЯ ВСѢХЪ

Открыта подписка на 1915 г. Журналъ выходитъ ежемѣсячно въ объемѣ 4—5 печатныхъ листовъ (въ 130—140 стр.). Въ связи съ переживаемымъ временемъ въ журналѣ будетъ особое вниманіе обращено на: 1) Военно-морской отдѣлъ вести который будетъ проф. Никол. Морск. Акад. П. А. Кладо (Прибой) и 2) Отдѣлъ Художественный, подъ руководствомъ пом. хран. музеевъ Императорской Акад. Худ. С. К. Исакова. Журналъ будетъ иллюстрироваться оригинальными рисунками, фотографіями, виньетками и каррикатурами. Для каждаго номера будетъ даваться новая иллюстрированная обложка. Журналъ будетъ освѣщать всѣ явленія общественной, экономической и политической жизни. Широко будутъ поставлены отдѣлы беллетристич., научно-популярн., критич. и художеств.

Подписчики получаютъ по окончаніи войны Карту новыхъ границъ европейскихъ государствъ въ краскахъ. Пробный номеръ высылается за двѣ 10 к. марки. Подписная цѣна: съ пересылкой на годъ 2 р. 20 к. на $\frac{1}{2}$ г. 1 р. 20 к. Безъ доставки на 1 г.—1 р. 90 коп. Для сельскихъ учителей, священникъ, рабочихъ и крестьянъ допускается разсрочка 80 к. при подпискѣ, 80 к. къ 1 марта и 60 к. къ 1 іюля. Адресъ для переводовъ: Контора и Редакція: Петроградъ, Эртелевъ пер. (близъ Жуковской) д. 3. Телеф. 107-88. Редакторъ-Издатель А. Боане-Яворовская. (3—3)

Открыта подписка на 1915 годъ (5-й годъ изденія) на еженедѣльный журналъ

ИЗВѢСТІЯ Московскаго Бюро Техническихъ Исслѣдованій и Консультаций

Журналъ издается подъ редакціей инж.-консультанта Я. Ф. Каганъ-Шабшай. Программа журнала: Исслѣдованія по вопросамъ силового и теплого хозѣйства на фабрикахъ и заводахъ; результаты экспертизъ и испытаній предметовъ электросилового оборудованія; результаты исслѣдованій по примѣненію электричества для утилизаціи тепла на фабрикахъ, заводахъ и въ домашнемъ хозяйствѣ и т. и. Практическія данныя по эксплуатаціи электросилового хозяйства на фабрикахъ и заводахъ. Освѣщеніе вопросовъ, связанныхъ съ электротехническими концессіями и эксплуатаціей центральныхъ электрическихъ станцій. Обзоръ технической литературы и привилегій въ Россіи. Справочная часть по техническимъ вопросамъ. Данныя о техническихъ предпріятіяхъ на русскомъ рынкѣ. Хроника технического рынка. Библиографія. Объявленія. Въ журналѣ принимаютъ участіе всѣ качества сотрудниковъ многіе директора и завѣдующіе фабрикъ и заводовъ. Цѣна съ пересылкой въ годъ 3 руб. Адресъ редакціи: Москва, Мясницкая, Гусатынковъ пер. 13. Телеф. 41—97. (3—3).

„РЫБИНСКАЯ ГАЗЕТА“

Газета литературная, общественная и биржевая. Задача газеты возможно полнѣе освѣщать общественные и экономическіе интересы Поволжскаго края. Газета даетъ много оригинальнаго литературнаго матеріала.

Открыта подписка на 1915—пятый годъ изданія.

Подписная цѣна: на годъ 5 р., на $\frac{1}{2}$ г. 2 р. 50 к., на 3 мѣс. 1 р. 50 к. и на 1 м. 50 к. съ доставкой и пересылкою (можно марками).

Адресъ конторы и редакціи: г. Рыбинскъ, Крестовая ул., 75, телефонъ 133. (3—3) Редакторъ-Издатель Н. П. Любинъ.

Открыта подписка на 1915 г. на популярнѣйшіе въ Россіи сельско-хозяйственные журналы «Деревня» и «Крестьянское Хозяйство».

Иллюстрированный сельско-хозяйственный журналъ

XVIII-й годъ изданія **„ДЕРЕВНЯ“** имѣетъ задачекъ распространять полезныя по сельскому хозяйству свѣдѣнія, пригодныя главнымъ образомъ для хозяевъ—практиковъ, связанныхъ своею дѣятельностью и жизнью съ землею. Допущенъ въ библіотеки всѣхъ среднихъ и низшихъ учебныхъ заведеній и въ бесплатныя народныя читальни. Программа журнала: всѣ отрасли сельскаго хозяйства, ремесла и домоводства. Съ января м. 1914 г. «Деревня» выходитъ два раза въ мѣсяцъ.

Много бесплатныхъ приложений (не менѣе 20 накетиковъ съ сѣменами огородныхъ и садовыхъ растений лучшихъ сортовъ, таблицы съ рисунками, червыми и въ краскахъ, животныхъ, растений, ихъ болѣзней, вредителей, планы и чертежи хозяйственныхъ построекъ и проч.)

Подписная цѣна на журналъ «ДЕРЕВНЯ» за годъ, 24 выпуска, съ пересылкою три рубля.

Иллюстрированный сельско-хозяйственный журналъ

„КРЕСТЬЯНСКОЕ ХОЗЯЙСТВО“
(XVII й годъ изданія).

Имѣетъ задачей распространять практически полезныя по сельскому хозяйству свѣдѣнія, пригодныя преимущественно для самыхъ мелкихъ хозяевъ и для крестьянъ. Допущенъ въ библіотеки всѣхъ низшихъ учебныхъ заведеній и въ бесплатныя народныя читальни. Господиномъ Министромъ Финансовъ признанъ желательнымъ для выписки въ читальни, чайныя и библіотеки. организуемая Комитетами попечительство о народной трезвости.

Срокъ выхода: ежемѣсячный, сброшюрованными тетрадками.

Въ 1915 г. при «Крестьянскомъ Хозяйствѣ» будетъ дано не менѣе 22 бесплатныхъ приложений, а именно 12 выпусковъ литературнаго приложения «На досугъ», 7 накетиковъ съ сѣменами огородныхъ растений лучшихъ сортовъ, таблицы съ рисунками, относящимися къ разнымъ отдѣламъ программы журнала, и др.

Подписная цѣна на журналъ «Крестьянское Хозяйство» за годъ съ пересылкой только одинъ рубль.

Подписка на журналы «Деревня» и «Крестьянское Хозяйство» на $\frac{1}{2}$ года, наложеннымъ платежемъ, въ кредитъ и съ разсрочкой не принимается. Подписка принимается въ Петроградѣ: въ конторѣ журналовъ «Деревня» и «Крестьянское Хозяйство», Мойка, 12. Редакторъ-издатель Ал. Осиповъ. (3—3)

Открыта подписка на 1914—1915 г. на научно-литературно-художественный студенческий журнал „Вешнія Воды“. Журнал выходит 9 разъ въ годъ—съ 1 сентября книгами до 300 страницъ разнообразнаго содержанія—съ оригинальными рисунками, иллюстраціями въ тексты, стильными виньетками, карриатурами. Задача журнала: отражать на своихъ страницахъ жизнь, думы и творчество русскаго студенчества. Въ своемъ служеніи идеаламъ правды и любви, объединять идейно мыслящую молодежь. Помогать студенчеству легче дышать, красивѣе жить,—искреннѣе плакать, искреннѣе смѣяться. «Вешнія Воды»—не коммерческое предпріятіе. Это журналъ студентовъ и для студентовъ,—для всѣхъ, кто учится, кто хочетъ жить и мыслить... Въ началѣ каждаго учебнаго года «Вешнія Воды» вносятъ въ нѣсколько высшихъ мужскихъ и женскихъ учебныхъ заведеній небольшія суммы—отчисленія отъ вырученнаго за годъ капитала на взносъ платы за право ученія бѣднѣйшихъ студентовъ и курсистокъ. Кромѣ того извѣстный процентъ отчисляется раненымъ, пострадавшимъ на войнѣ въ 1914—1915 году, и осиротѣвшимъ семьямъ, потерявшимъ своего кормильца.

Съ сентябрьской книги журнала начались печатаніемъ: романъ курсистки А. Чемодаповой—«Изъ тихаго омутъ»; научное изслѣдованіе студента Вяч. Игнатовича—«Гармонія мірового хаоса»; литературныя замѣтки Мих. Спасовскаго—«О современномъ писательствѣ». Журналъ «Вешнія Воды» раздѣленъ на шесть отдѣловъ. Въ первомъ помѣщаются передовицы, ведется дневникъ Отечественной войны 1914 г. съ подробными картами военныхъ дѣйствій и студенческой справочникъ. Во второмъ—беллетристика: романы, повѣсти, рассказы, стихотворенія, — баллады, легенды, иллюстраціи, рисунки, стильныя виньетки. Въ третьемъ—публицистическіе и научно-философскіе статьи, рефераты, очерки. Въ четвертомъ—«Музыкальная шкатулка» (музыка, пѣніе, театр), въ пятомъ—«Живыя искорки» (здоровый юморъ, каррикатуры, шаржи) и въ шестомъ—анкеты. Подписная цѣна: съ доставкой и пересылкой на 1 годъ (9 мѣс.)—4 р., на ½ года (5 мѣс.)—2 р. 50 к. За границу—10 руб. Для священниковъ, школьныхъ учителей и учительницъ и учащихся высшихъ и среднихъ, мужскихъ и женскихъ учебныхъ заведеній при годовой подпискѣ допускается разстрочка по рублю въ первые четыре мѣсяца. Приглашаются молодые сотрудники. «Вешнія Воды»—единственный въ Россіи большой русскій студенческий научно-литературно-художественный журналъ. Продается во всѣхъ книжныхъ магазинахъ. Въ отдѣльной продажѣ цѣна №—50 к. (съ перес.—80 к., можно почтовыми марками). Требуйте вездѣ! Съ декабрьской (IV-й) книги журнала началась печатаніемъ большая статья В. В. Розанова—«Изъ жизни, исканій и наблюденій студенчества». Подписка и объявленія принимаются въ главной конторѣ и редакціи журнала «Вешнія Воды»: Петроградъ, 7-я Рождественская ул., д. 4, кв. 13. Редакторъ-издатель Мих. Спасовскій. Издатель: студентъ Вяч. Игнатовичъ и курсистка А. Спасовская. Подписка на журналъ „Вешнія Воды“ продолжается втеченіе всего года. Подписной годъ съ 1 сентября.

(3—2)

Открыта подписка на 1915 г. (9-й годъ изданія) на ежемѣсячный иллюстрированный журналъ

„САДЪ, ОГОРОДЪ И БАХЧА“

издаваемый Астраханскимъ Обществомъ Садоводства, Огородничества и Полеводства, подъ редакціей С. М. Буткова.

Журналъ содержитъ слѣдующіе отдѣлы: I) Извѣстія о дѣятельности общества. II) Статьи: а) по плодоводству, б) виноградарству, в) огородничеству, г) бахчеводству, д) полеводству, е) специальнымъ культурамъ и ж) по борьбѣ съ вредителями сельско-хозяйственныхъ культуръ изъ міра насѣкомыхъ и грибныхъ болѣзней. III) Сельско-хозяйственному кредиту. IV) Холодильному дѣлу въ садоводствѣ и огородничествѣ. V) По технической переработкѣ плодовъ и овощей. VI) Корреспонденции. VII) Обзоръ специальныхъ журналовъ. VIII) Вопросы и отвѣты. IX) Изъ инструкторскихъ сообщений, X) Разныя извѣстія. XI) Библіографія. XII) Хроника и объявленія.

Кромѣ этого, редакція отводитъ въ журналѣ отдѣльное мѣсто вопросу о борьбѣ съ сыпучими песками въ Астраханскомъ краѣ, такъ какъ дѣло укрѣпленія песковъ имѣетъ громадное значеніе для экономической жизни населенія. Также въ журналѣ отведено мѣсто нарождающимся въ краѣ шелководству, пчеловодству и хлопководству. Журналъ разсылается бесплатно всѣмъ членамъ Общества и лицамъ сдѣлавшимъ взносы Об-ва не менѣе 1 руб. 50 коп. въ годъ на развитіе дѣла Об-ва.

Издатель А. Свирилинъ. 2—2

Ежемѣсячный иллюстрированный журнал

„Л Ъ С“ (г. VI).

Независимый спеціальный лѣсной орган. Журналъ имѣетъ своей задачей освѣщать всѣ вопросы, связанные съ лѣсомъ, въ широкомъ смыслѣ слова. Главнѣйшіе отдѣлы: лѣсовѣдѣніе, лѣсоводство, лѣсоразведеніе, лѣсоустройство (таксація, оцѣнка), лѣсная меліорація (облѣсеніе, обводненіе, осушеніе), лѣсная технологія, лѣсоуправленіе, лѣсоохраненіе, лѣсное строительство, лѣсная промышленность, лѣсная торговля, лѣсная экономія, лѣсная политика, лѣсная библіографія, лѣсная информация, лѣсной быт. Подписная цѣна: 1 г. 4 р., 6 м. 2 р. 50 к., 3 м. 1 р. 50 к. (или по 50 к. въ мѣсяцъ. За границу цѣна та же. Подписка принимается во всѣхъ книжныхъ магазинахъ, во всѣхъ почтовыхъ и другихъ учрежденіяхъ и частныхъ контрагентствахъ, принимающихъ подписку на всѣ періодическія изданія. Адресъ конторы—редакціи журнала «Лѣс»: Петроград, Консисторская 5, кв. 21.

3—2

ОТКРЫТА ПОДПИСКА на 1915 годъ

на жур-
наль

„Извѣстія Харьковской Городской Думы“,

Изданіе Харьковского Городского Общественнаго Управленія. 9-й г. изд.

Программа: официально-справочный отдѣлъ. 1) Законоположенія, правительственныя постановленія и административныя распоряженія; 2) Журналы засѣданій и постановленій Харьковского Губернскаго по земскимъ и городскимъ дѣламъ Присутствія; 3) Журналы засѣданій и постановленій Харьковской Городской Думы, 4) Доклады Управы и различныхъ думскихъ комиссій; 5) Отчеты о дѣятельности Харьковской Городской Управы; 6) Отчеты о дѣятельности комиссій Харьковской Городской Думы; 7) Краткіе годовые отчеты о дѣятельности различныхъ учреждений городского хозяйства (больницы, школы, банкъ, ломбардъ, бойни, электрическая станція, водопроводъ и проч.). Общій отдѣлъ (необязательный). 1) Хроника Харьковской городской жизни и другихъ городскихъ управленій въ Россіи и заграничій; 2) Статьи, относящіяся къ различнымъ вопросамъ городского хозяйства въ Харьковѣ, въ другихъ городахъ Россіи и заграничій. Объявленія.

Подписная цѣна на годъ 2 руб. съ пересылкой.

Подписка на 1915 годъ принимается въ Харьковской Городской Управѣ.

(3—2).

Открыта подписка на 1915 годъ на журналъ

Николаевского Общества
Любителей Природы

„ПРИРОДА“

Программа журнала: I. Оригинальныя и переводныя статьи по научному и прикладному естествознанію. II. а) Популярныя лекціи по различнымъ предметамъ естествознанія; б) доклады, читанныя въ собраніяхъ Общества; в) рефераты докладовъ, читанныхъ въ собраніяхъ Общества и не поступившихъ въ печать; г) отчеты Общества. III. Научная хроника. Научныя новости. Новыя книги. Критика и библіографія. IV. Совѣты начинающимъ любителямъ. Вопросы и отвѣты по предметамъ естествознанія. Объявленія. Въ 1915 году выйдетъ 10 выпусковъ. Подписная плата на годъ съ пересылкой 2 руб. 50 коп. Для г.г. членовъ Общества бесплатно.

Подписка принимается въ редакціи (Николаевъ, Херсонской губерніи, Алексѣевская 82).

Редакторъ А. П. Сапожниковъ
(3—2).

VII г. изд.

ОТКРЫТА ПОДПИСКА НА 1915 ГОДЪ НА

VII-й томъ.

ЖУРНАЛЪ Общества Сибирскихъ Инженеровъ. ЕЖЕМѢСЯЧНЫЙ.

Редакціонный комитетъ: И. И. Бобарыковъ, И. Н. Бутаковъ, С. К. Коныховъ, В. Г. Карпенко, А. А. Левченко, Э. В. Морскій и А. А. Шутковъ.

Редакторы: { *Н. В. Гитовскій.*
Е. П. Ивановъ.

«Журналъ» издается по слѣдующей программѣ: 1) Узаконенія и распоряженія правительства въ области промышленно-технической. 2) Научно-техническія статьи. 3) Обзоръ технико-промышленной жизни Сибири. Новости техники и промышленности. 4) Библиографическій отдѣлъ и обзоръ технической литературы. 5) Вопросы и отвѣты. 6) Справочно-статистическій отдѣлъ. 7) Объявленія. 8) Профессиональный отдѣлъ: а) Правительственныя распоряженія. б) Дѣятельность обществъ. в) Профессиональныя движенія. г) Корреспонденціи. Цѣна «Журнала» для лицъ, не состоящихъ членами общества, 4 руб. въ годъ съ доставкой и пересылкой. Для гг. студентовъ 2 рубля. За границу 6 руб. Подписка на «Журналъ» принимается въ редакціи журнала. Томскъ, Буткѣвская, 21; въ редакціи газеты «Сибирская Жизнь», Томскъ, Дворянская, соб. д., и въ книжномъ магазинѣ П. И. Макушина: Томскъ, Благовѣщенскій, соб. д. (3—2).

VIII годъ изданія. Открыта подписка на 1915 годъ
на двухнедѣльный журналъ

Бессарабское Сельское Хозяйство,

издаваемый Агрономической секціей Бессарабскаго Общества естествоиспытателей и Кишиневскимъ Отдѣломъ Императорскаго Россійскаго Общества плодоводства. Журналъ выходитъ два раза въ мѣсяцъ, книжками размѣромъ не менѣе 32 стр. in 8°. Подписная цѣна съ доставкой и пересылкой 2 р. 50 к. Объявленія принимаются по цѣнамъ: за одинъ разъ: страница—20 руб., $\frac{1}{2}$ стр.—10 руб., $\frac{1}{4}$ стр.—6 руб. Мелкія объявленія—по 10 коп. за строку петита. При повтореніи объявленій плата устанавливается по соглашенію. Подписка и объявленія принимаются въ конторѣ журнала «Бессарабское Сельское Хозяйство», гор. Кишиневъ, Острогская, 4. По этому же адресу надлежитъ направлять рукописи. (3—2).

Открыта подписка на 1915 годъ. На новый критико-библіографическій ежемѣсячный журналъ

„Новости Дѣтской Литературы“.

4-й годъ изд., издаваемый при участіи Отдѣла Дѣтскаго Чтенія Комиссіи по организаціи домашняго чтенія при Учоб. Отд. М. О. Р. Т. З. Издательствомъ при Дѣтск. Библ. М. В. Бередниковой. Придавая огромную важность правильной постановкѣ дѣтскаго чтенія, которое является однимъ изъ наиболѣе могущественныхъ факторовъ въ дѣлѣ духовнаго развитія и воспитанія подрастающаго поколѣнія, журналъ «Новости Дѣтской Литературы» ставитъ себѣ цѣлью придти на помощи всѣмъ лицамъ и учрежденіямъ, которыя сами не имѣютъ возможность ни слѣдить за дѣтской литературой, ни разбираться въ ней. Особое вниманіе обращено на критико-библіографическій отдѣлъ. Значительное мѣсто журналъ отводитъ также и теоретической разработкѣ вопросовъ, связанныхъ съ постановкой дѣтскаго чтенія и воспитанія какъ у насъ въ Россіи, такъ и за границей. Большое вниманіе будетъ удѣлено дѣтскимъ библіотекамъ,—ихъ организаціи и дѣятельности. Программа журнала: 1. Оригинальныя и переводныя статьи по вопросамъ дѣтскаго чтенія и воспитанія. 2. Дѣтскія библіотеки въ Россіи и за границей. 3. Хроника дѣтскаго чтенія и воспитанія. 4. Обзоръ педагогическихъ газетъ и журналовъ. 5. Списки вышедшихъ за мѣсяцъ дѣтскихъ книгъ. 6. Рецензіи на новые дѣтскіе книги и журналы. 7. Вопросы и отвѣты читателей и редакціи. 8. Объявленія. Подписная цѣна съ пересылкой 2 р. 50 к. въ годъ. Журналъ будетъ выходить ежемѣсячными книжками, за исключеніемъ двухъ лѣтнихъ мѣсяцевъ (іюнь и іюль); размѣръ №№ будетъ увеличенъ. Подписной годъ начинается съ 1 января. Цѣна отдѣльнаго № 25 коп. Цѣна комплекта журнала за прошлые годы 1 р. 50 к. съ пересылкой. Редакція и контора: Москва, Б. Кисловскій, д. 1. Контора открыта ежедневно, кромѣ праздн., отъ 11 час. утра до 5 час. дня. Редакція—по средамъ и пятницамъ отъ 4 до 5 час. дня. Тел. 315—79. Редакторъ *А. И. Колмогоровъ*. Издатель—Изд-во при Дѣтской Библіотекѣ *М. В. Бередниковой*. (2—2).

Открыта подписка на 1915 годъ

Годъ изданія шестой.

Двухнедѣльный кооперативный
и селско-хозяйственный журналъ

„СѢВЕРНЫЙ ХОЗЯИНЪ“

Изданіе Вологодскаго О-ва Сельскаго хозяйства и Коммерческаго отдѣла. Органъ, обслуживающій кооперацію Сѣвернаго Края. (Губерніи: Вологодская, Архангельская, Олонецкая, Новгородская, Ярославская и др.).

Пробный номеръ высылается бесплатно.

Подписная плата съ пересылкой: на годъ 2 руб. 50 коп., на полгода 1 руб. 25 коп. Адресъ редакціи: Вологда, редакція журнала «Сѣверный Хозяинъ».

(2—2).

ХІІІ-й годъ
изданія.

Открыта подписка на 1915 годъ на

ХІІІ-й годъ
изданія.

ИЗВѢСТІЯ ПО ЛИТЕРАТУРѢ

НАУКАМЪ И БИБЛІОГРАФІИ

ВѢСТНИКЪ ЛИТЕРАТУРЫ

НЕОБХОДИМЫЙ ЖУРНАЛЪ ДЛЯ ИНТЕЛЛИГЕНТНЫХЪ ЧИТАТЕЛЕЙ

ИЗДАВАЕМЫЙ Т-ВОМЪ М. О. ВОЛЬФЪ

КАЖДЫЙ НУМЕРЪ ЗАКЛЮЧАЕТЪ ВЪ СЕБѢ: 1. Иллюстр. статьи по вопросамъ литературы, науки и библіографіи. 2. Литературныя воспоминанія и біографіи, съ портретами, автографами и пр. 3. Критическіе очерки о новыхъ книгахъ и новыхъ течен. въ литерат. въ Россіи и за границею. 4. Историко-литературныя изслѣдованія. Статьи по техникѣ чтенія. 6. Обзоръ текущей литературы русской и иностранной. 7. Иллюстраціи: снимки съ выдающихся книгъ, портреты, виды, бібліотечные знаки, карикатуры и пр., и пр. 8. Хроника литературнаго міра въ Россіи. 9. Русскія книжныя новости. 10 Вѣсти изъ Франціи, Германіи, Англіи и др. странъ. 11 Россіи (свѣдѣнія о переводахъ на иностран. яз). 12. Новости по бібліотечному дѣлу и библіографіи. 13. Отзывы и рецензіи о новыхъ книгахъ. 14. Справки, касающіяся книгъ. 15. Ежемѣсячныя каталоги новыхъ книгъ русскихъ, франц., нѣм., англ. 16. Библіографическія извѣстія.

ПРИЛОЖЕНІЯ: Систематическіе каталоги по разнымъ отраслямъ знаній, общимъ и спеціальнымъ, иллюстрированныя проспекты новыхъ книгъ, анкеты по вопросамъ, касающимся чтенія литературы и пр.

1 р. Годовая подп. цѣна «Извѣстій по Литературѣ» и «Вѣстника Литературы», съ дост. и перес. 1 р.

Съ перес. за границу—1 р. 50 к. (=4 франка).

Подписка принимается въ книжныхъ магазинахъ Товарищества М. О. Вольфъ: въ Петроградѣ: 1) Гост. Дв., 18 и 2) Невскій пр., 13: въ Москвѣ: 1) Кузнецкій Мостъ 12, д. Дзамгаровыхъ и 2) Тверская ул., 22. (3—2).

Журналъ эстетическихъ образовъ, мечтаній о старинномъ и впечатлѣній путешествующихъ

„Прекрасное Далеко.“

„Прекрасное Далеко“ преслѣдуетъ главнымъ образомъ цѣль пробужденія и поддержанія въ русскомъ обществѣ стремленія къ путешествіямъ какъ въ свои родные уголки, такъ и въ зарубежныя.

Принимается подписка на 1915 г. (изданія г. четвертый). Подписная цѣна на годъ 3 руб. На меньшіе сроки подписка не принимается.

Адресъ редакціи: Москва, Поварская, Скатертный пер. 27.

Редакторъ Б. Соколовъ (Б. Снѣжинъ).

3—2

Открыта подписка на 1915 г. на иллюстрированный и популярный журнал для учителей, интересующихся вопросами экскурсій и составленіем школьнаго музея собственными средствами:

ШКОЛЬНЫЯ ЭКСКУРСІИ и ШКОЛЬНЫЙ МУЗЕЙ.

3-й годъ изданія. По примѣру прошлыхъ двухъ лѣтъ журналъ ставитъ своей цѣлью дать учителю необходимый матеріалъ для бесѣдъ на экскурсіяхъ, для собиранія коллекцій и составленія изъ нихъ музея. Учитель найдетъ въ немъ много отвѣтовъ на интересующіе его вопросы изъ жизни природы. Программа журнала: Описаніе экскурсій, совершаемыхъ школой въ теченіе каникулъ. Геологическія, ботаническія и зоологическія экскурсіи. Экскурсіи примѣнительно къ урокамъ и бесѣдамъ въ теченіе года. Программа экскурсій и планы коллекцій по временамъ года. Практическія занятія по приготовленію препаратовъ, чучелъ, скелетовъ и разныхъ коллекцій. Рецепты и совѣты. Библиографія. Руководящія статьи по естествознанію. Подписчики получаютъ въ 1915 году 8 книжекъ журнала большаго формата въ объемѣ не менѣе двухъ печатныхъ листовъ съ большимъ количествомъ рисунковъ. Въ видѣ приложенія подписчики получаютъ брошюры спутника натуралиста, — сборникъ статей по приготовленію различныхъ коллекцій по зоологіи, ботаникѣ, минералогіи, геологіи и пр.

Подписная цѣна съ доставкой и пересылкой 3 руб. въ годъ; 1 р. 75 коп. на $\frac{1}{2}$ года. Редакторъ-Издатель А. Ф. Грекуловъ. Адресъ редакціи: Бендеры, Бесс. губ. Земская Управа, А. Ф. Грекулову.

Ученымъ Комитетомъ Департамента Земледѣлія журналъ признанъ заслуживающимъ вниманія при пополненіи библіотекъ въ качествѣ учебнаго пособія для преподавателей. Журналъ продается въ книжныхъ магазинахъ А. С. Суворина въ Одессѣ и Петроградѣ, въ книжномъ магазинѣ „Трудъ“ — Одесса и во всѣхъ большихъ книжныхъ магазинахъ Имперіи. (2—2).

Землеустроительная контора Федора Георгіевича Антонова (бывш. завѣдыв. лѣсоустройствомъ у фирмы Громовъ и К°) исполняетъ повсемѣстно лѣсоустроительныя (составленіе плановъ лѣснаго хозяйства), земельныя и друг. работы. Гор. Череповецъ, Новгор. губ., д. Федорова. Лѣтній адресъ—ст. Кузнецово, Олонеккой губерніи. (8—8).

ОТКРЫТА ПОДПИСКА на 1915 годъ. Двѣнадцатый годъ изданія.

Прогрессивное садоводство и огородничество.

Еженедѣльный иллюстр. журналъ практическаго садовод. и огородн. Изд. П. П. Сойкинъ. Ред. П. П. Штейнбергъ. 52 №№ журнала, съ многочисленными иллюстраціями. Въ теченіи года помѣщается около 1.500 практическихъ статей и обстоятельныхъ отвѣтовъ практиковъ и специалистовъ на вопросы по всемъ отраслямъ садоводства, огородничества и пчеловодства. Описание новинокъ по садоводству. Въ числѣ номеровъ журнала будутъ даны иллюстрированные специальные номера:

4 номера ЛѢЧИТЕСЬ ДОМА. Общедоступный лѣчебникъ.

Старинные и новѣйшіе способы домашняго лѣченія плодами, овощами и ягодами.

4 номера КОМНАТНОЕ САДОВОДСТВО. съ рисунками и чертежами.

Новости по комнатному садоводству. Описание новыхъ растений, совѣты и рецепты. **5 полныхъ практическихъ руководствъ:** 1) «Садъ—мое богатство». Въ двухъ больш. томахъ. Томъ I. Плодовый садъ. Посаженіе и уходъ за плод. садомъ, согласно съ новѣйш. данными опыта и науки. Съ мног. оригинал. иллюстр. Инструктора садоводства Т. А. Гужавина. 2) «Садъ—мое богатство». Томъ II. Ягодный садъ. Посаженіе и рациональный уходъ за ягоднымъ садомъ. Т. А. Гужавина. 3) «Что надо знать огороднику» для выгоднаго веденія огорода. Практическое руководство къ огородничеству А. С. Карцова. 4) «Лѣсоводъ-любитель». Руководство къ выращиванію любимыхъ лѣсныхъ породъ. Ученаго лѣсовода Э. Дамберга. 5) «Декоративное садоводство». Полное руководство къ устройству декоративныхъ садовъ и цвѣтниковъ. П. Н. Штейнберга.

12 книгъ САДОВАЯ БИБЛИОТЕКА съ рисунками и чертежами.

1) «Грунтовые сараи». Постройка ихъ домашними средствами и приспособленіе для ранней выгонки плодовъ и ягодъ Н. Н. Шаврова 2) «Бахчеводство». Полевая культура дынь, арбузовъ, тыквъ и огурцовъ—А. П. Кузнецова. 3) «Превосходныя русскія яблоки». Описание лучшихъ русскихъ сортовъ яблокъ—М. В. Рытова. 4) «Культура ранней капусты въ грунтъ»—П. Диндона. 5) «Сладкія блюда». Приготовленіе къ обѣду всевозможныхъ сладкихъ блюдъ изъ плодовъ, ягодъ и овощей—Е. В. Спасской. 6) «Ботаника для огородниковъ».—Академика С. П. Коржинскаго. 7) «Какіе сорта плодовыхъ деревьевъ и гдѣ выгодно сажать»—А. С. Карцова. 8) «Изготовленіе моделей плодовъ и ягодъ»—К. Серебрякова. 9) «Какъ устроить плодonoшеніе молодыхъ плодовыхъ деревьевъ»—М. Рытова. 10) «Красивѣйшія вѣчнозеленыя декоративныя растенія». Культура ихъ и простѣйшіе способы размноженія—Н. Николаевича. 11) «Ядовитыя растенія». Размнож. ихъ для приготавленія средствъ уничтож. насекомыхъ, мышей и крысъ Н. Шаврова. 12) «Какъ самому сдѣлать изящную балконную мебель и jardiniere для цвѣтовъ»—Ө. Махаева.

Кромѣ того, всѣ гг. подписчики получаютъ еще четыре слѣд. приложения: 1. **Словарь ботаническихъ терминовъ.** Настольное пособіе для перевода ботаническихъ названій растений. Перев. П. И. Кичунова. 2. **Альбомъ вредныхъ насекомыхъ плодоваго сада.** Съ подробныхъ описаніемъ неслытан. средствъ борьбы съ ними. Сост. Сергѣй Краинскій. 3. **Календарь русскаго садовода на 1915-й годъ** съ особыми приложеніемъ. 4. **Запасы и заготовки въ домашнемъ хозяйствѣ.** Запасы изъ овощей, грибовъ, ягодъ и плодовъ (соленіе, маринаваніе, квашеніе и т. п.). Варенье. Желе. Цукаты. пастила, плоды въ сахарѣ. Ягодное и плодовоое вино. Ягодные морсы. Цѣлебные сиропы. Консервы для мороженого. Квасы, шипучки, водички. Старинные моды. Фруктовый и ягодный уксусъ. Приготовленіе водокъ, ликеровъ и мн. др. Сост. Е. В. Спасская. Подписная цѣна: на годъ со всеми приложеніями, съ доставкой и пересылкой по всей Россіи 4 руб. Допускается разсрочка: при подпискѣ 2 руб. и къ 1 мая остальные 2 руб. (2—2)

Главная Контора журнала: Петроградъ. Стремянная ул., № 12, собѣтв. домъ.

О б ъ я в л е н і я.

Открыта подписка на 1915 годъ. Изданія годъ 30-й. Старѣйшій и самый распро-
стран. изъ частныхъ органовъ русско-сельск. хоз. прессы. **„СЕЛЬСКИЙ ХОЗЯИНЪ“** универсаль-
ный иллюстр.

журналъ практическаго сельскаго хозяйства и домоводства. Подписной годъ
считается съ 1 ноября 1914 г. по 1 ноября 1915 г. 52 №№ журнала, въ ко-
торыхъ ежегодно помѣщается около 3 000 практически полезныхъ, удобопо-
нятныхъ статей и отвѣтовъ по всѣмъ отраслямъ хозяйства. Въ числѣ нуме-
ровъ журнала «Сельскій Хозяинъ» въ 1915 году будутъ даны: 4 специальныхъ
нумера альбома. «Все русское въ русск. сельск. хозяйствѣ». 12 книгъ. «Хуторское
хозяйство» 700 страницъ большого формата. Въ этихъ книгахъ будетъ помѣ-
щено около 500 практическихъ статей по всѣмъ отраслямъ мелкаго хозяйства,
цѣль которыхъ научить, какъ съ хуторскихъ участковъ получать высокіе до-
ходы. 6 полныхъ практическихъ руководствъ. Всѣ руководства богато иллюстри-
рованы. 1) Скотоводческое искусство. Руководство къ рациональн. выращи-
ванію и содержанію скота. Профессора И. Калугина. 2) Постройка ледниковъ,
льдохранилищъ и изготовленіе искусственнаго льда. С. Н. Ванкова. 3) Доход-
ное свиноводство. Рациональн. выращиваніе и содержаніе. А. Н. Щербинина
4) Культура люцерны. Практич. руков. къ воздѣлыванію люцерны—«Королевы
кормовыхъ травъ» Д. В. Ѳедорова. 5) Разведеніе дичи. Разведеніе перепеловъ,
куропатокъ, рябчиковъ, тетеревовъ и т. п. Бар. П. П. фонъ-Винклера. 6) Зерно-
сушилки. Выборъ и постройка зерносушилки и сушеніе зерна К. И. Дебу.
12 книгъ «Библиотека Сельскаго Хозяина» съ рисунками и чертежами. 1) Хо-
зяйство на низменныхъ мѣстахъ. Культура болотъ. С. Концѣва. 2) Хоро-
шее сѣмя. Какъ его вырастить, отсортировать и сохранить. Я. Апсита. 3) Хо-
зяйство безъ скота. Ѳ. Гельцель фонъ-Штернштейна. 4) Хуторскія постройки
Возведеніе новыхъ построекъ, перестройка и ремонтъ старыхъ. А. Тилянского
5) Анализъ почвы. Устройство недорогой домашней сел.-хоз. лабораторіи
А. Пылаова. 6) Паразиты людей и животныхъ. Уничтоженіе блохъ, клоповъ,
вшей, моли, таракановъ, мухъ, муравьевъ, оводовъ и слѣпней. М. Орлова.
7) Культура дичковъ и подвоевъ для плодов. деревьевъ. Н. Кичунова. 8) Какъ
самому измѣрить землю. Н. Козлова. 9) Примѣненіе азотистыхъ искусств.
удобреній. М. Глухова. 10) Сельско-хоз. двойная бухгалтерія. М. Пацо-
шинскаго. 11) Устройство и постройка птичниковъ. А. Бѣлова. 12) Грибки
и бактеріи въ сельскомъ хозяйствѣ. И. Сербиннова. Кромѣ того, всѣ годовые
подписчики получаютъ три слѣдующихъ капитальныхъ приложенія: «Адвокатъ
Сельскаго Хозяина». Какъ самому вести дѣла въ различныхъ судебныхъ учре-
жденіяхъ. Прис. пов. И. Брюнелли. Календарь «Сельскаго Хозяина» на 1915 г.
въ изящномъ коленкоровомъ переплетѣ, съ особымъ, богато иллюстрирован-
нымъ, приложеніемъ «Справочникъ Сельскаго Хозяина». Свыше 500 рисун-
ковъ. Сост. П. П. Штейнбергъ. Въ будущемъ 1915 мѣ году редакціей «Сель-
скаго хозяина» объявляются два конкурсa на денежные преміи. Темы кон-
курсныхъ и условія участія въ нихъ (участвовать могутъ всѣ подписчики «Сель-
скаго Хозяина») будутъ напечатаны въ первыхъ номерахъ журнала. Сѣмена-
новинки полевыхъ и огородныхъ растений. Безплатно отвѣты специалистовъ
по всѣмъ отраслямъ сельскаго хозяйства. Подписная цѣна: на журналъ «Сель-
скій Хозяинъ» со всѣми приложеніями на годъ: съ дост. и перес. по всей
Россіи 6 руб. допускается разсрочка: при подпискѣ 3 рубля и къ 1 мая 3 руб.

Контора журнала: Петроградъ, Стремянная, № 12, соб. д.

Издатель П. П. Сойкинъ.

Редакторъ П. П. Штейнбергъ.

(3—2)

О подпискѣ въ 1915 году на еженедѣльное изданіе:

„ТРОИЦКОЕ СЛОВО“ (шестой годъ изданія). Цѣна за 50 №№ въ годъ одинъ рубль съ пересылкою. Изданіе это предпринято обителемъ преп. Сергія въ ознаменованіе исполнявшагося 300-лѣтія освобожденія Лавры отъ польско-литовской осады. Какъ живой памятникъ славныхъ подвиговъ великихъ борцовъ за св. Церковь Православную, за Самодержавнаго Царя и Святую Русь въ тяжелую годину смутнаго времени, „Троицкое Слово“ продолжаетъ по мѣрѣ силы, святое служеніе троицкихъ иноковъ тѣмъ святымъ идеаламъ, за которые полагали души свои наши присноблаженные предки на зарѣ новой, Богомъ благословенной династіи славнаго Царственного Дома Романовыхъ. Отвѣчая на запросы современной духовной жизни, оно ставитъ своею задачею раскрывать въ сознаніи русскихъ людей и укрѣплять въ ихъ сердцахъ тѣ основныя начала православнаго міровоззрѣнія, которыя легли въ основу нашей русской народной души. По своему содержанію, духу и направленію «Троицкое Слово» представляетъ собою тоже что и извѣстные «Троицкіе Листки», и встрѣчено православными русскими людьми съ такимъ же чувствомъ благодарности и любовью.

Редакторъ всѣхъ Троицкихъ изданій одинъ и тотъ же: Троицкіе Листки, Божія Нива съ ея Зернышками и Троицкое Слово—всѣ выходятъ подъ редакціей архіепископа Нікона. Всѣ наши читатели составляютъ одну семью и приглашаются подписываться на оба журнала вмѣстѣ: Троицкое Слово и Божію Ниву съ приложеніемъ Зернышекъ.

Подписная цѣна на оба изданія (50 №№ Троицкаго Слова, 12 №№ Божіей Нивы и 12 книжекъ Зернышекъ) два рубля съ пересылкою въ годъ.

Желающіе получить при первомъ же номерѣ Тр. Слова или Б. Нивы въ будущемъ году особое приложеніе «Православный Календарь» на 1915 годъ, заключающій въ себѣ полныя святцы разныя полезныя свѣдѣнія и статьи духовно-нравственнаго содержанія съ рисунками, благоволятъ прилагать еще 20 к.

Коммисіонная скидка не допускается. Подписка на полгода и отдѣльные мѣсяцы не принимается. Первые пять томовъ ж. Тр. Слова высылаются сброшюрованными по 1 р. 25 к., въ папкѣ по 1 р. 50 к., въ колѣнкорѣ по 1 р. 75 к. съ пересылкою.

Редакторъ-цензоръ Архіепископъ НИКОНЪ, Членъ Святѣйшаго Синода и Государств. Совѣта.

Адресъ: Сергіевъ посадъ, Моск. губ., Редакція «Троицкаго Слова».

(3—2).

Ежемесячное изданіе

„БОЖІЯ НИВА“

Троицкій собесѣдникъ для православной школы и семьи въ 1915 году. (четырнадцатый годъ изданія). Училищнымъ Совѣтомъ при Св. Синодѣ изданіе одобрено для выпики въ библіотеки народныхъ школъ. Всероссийскимъ мисіонерскимъ съѣздомъ „Божія Нива“ включена въ число изданій, желательныхъ для мисіонеровъ.

Въ составъ программы сего изданія входятъ слѣдующіе отдѣлы:

I. Церковь и школа. II. Семья и школа. III. Школа и народная жизнь. IV. Школа, какъ воспитательница эстетическаго чувства. V. Посѣвы и всходы. Лѣтописи церковныхъ школъ. VI. Переписка нашихъ читателей. VII. Нашъ дневникъ. Приложенія:

„Зернышки Божіей Нивы“. Троицкое чтеніе для дѣтей. (12 № въ годъ). Сроки выпуска 12 разъ въ годъ. Годовая подписка: Одинъ рубль съ пересылкою.

Подписка на текущій годъ продолжается. Новые подписчики получаютъ всѣ вышедшіе №№ съ приложеніями. Подписка принимается только въ редакціи. Желающіе подписываться черезъ книжные магазины должны предупредить о доставкѣ полной подписной стоимости журнала (1 рубль).

Коммисіонная «кідка не допускается. Подписка на полгода и отдѣльные мѣсяцы не принимается.

При выпикѣ одного или нѣсколькихъ томовъ Божіей Нивы, Зернышки могутъ высылаться по 3 коп. за экземпляръ. Пересылка же производится по почтовой таксѣ, смотря по вѣсу и разстоянію.

Редакторъ всѣхъ троицкихъ изданій одинъ и тотъ же: Троицкіе Листки, Божія Нива съ ея Зернышками, и Троицкое Слово — всѣ выходятъ подъ редакціей архіепископа Нікона. Всѣ наши читатели составляютъ одну семью и приглашаются подписываться на оба журнала вмѣстѣ: Троицкое Слово и Божію Ниву съ приложеніемъ Зернышекъ.

Подписная цѣна за оба изданія (50 № Троицкаго Слова, 12 № Божіей Нивы и 12 книжекъ Зернышекъ) два рубля съ пересылкою въ годъ.

Желающіе получить при первомъ же номерѣ Тр. Слова или Б. Нивы въ будущемъ году особое приложеніе „Православный Календарь“ на 1915 годъ, заключающій въ себѣ полныя святцы, разныя полезныя свѣдѣнія и статьи духовно-нравственнаго содержанія съ рисунками, — благоволятъ прилагать еще 20 коп.

Редакторъ-цензоръ АРХІЕПИСКОПЪ НИКОПЪ.

Членъ Святѣйшаго Синода и Государств. Совѣта.

Адресъ: Сергіевъ посадъ, Московск. губ. Редакція „Божіей Нивы“.

IV' годъ изданія. Открыта подписка на 1915 годъ.

„ВѢСТНИКЪ НОВОУЗЕНСКАГО ЗЕМСТВА“.

«Вѣстникъ Новоузенскаго Земства» въ 1915 году, какъ и въ предыдущіе годы изданія, будетъ выходить при томъ же составѣ редакціи и по той же программѣ. Произведенной въ истекшемъ году анкетой выяснено безусловно общее желаніе читателей «Вѣстника Новоузенскаго Земства», чтобы была расширена мѣстная и общія хроника редакціей приняты мѣры къ возможно-му осуществленію этого желанія въ 1915 году. Подписная плата одинъ рубль мѣ годъ, съ доставкой и пересылкой. Объявленія: 16 и 12 руб. страница (впереди или позади текста) за одинъ разъ; при повтореніяхъ или постоянныхъ (годовыхъ) объявленіяхъ допускается скидка. Приложенія вѣсомъ до 1 лота—8 руб. съ тысячи экземпляровъ, при соответственной скидкѣ за разсылку приложенія болѣе одного раза. Подписка и объявленія принимаются въ Новоузенской земской управѣ, гор. Новоузенскъ, Самарской губерніи. Годовые экземпляры „Вѣстника Новоузенскаго Земства“ за истекшіе годы высылаются подписчикамъ по 1 рублю съ пересылкой и по 1 руб. 20 коп.—не состоявшимъ подписчиками. Статьи и корреспонденціи, четко переписанныя на одной страницѣ листа и снабженныя подписью и адресомъ автора, направляются въ редакцію „Вѣстника“ Новоузенскъ. Вознагражденіе за статьи, на которыхъ имѣется помѣтка автора „платная“, устанавливается письменнымъ соглашеніемъ редакціи съ авторами: статьи же безъ помѣтки „платная“ поступаютъ въ полное распоряженіе редакціи.

3—2

Открыта подписка на 1915 годъ на старообрядческій церковно-общественный журналъ „СЛОВО ЦЕРКВИ“ годъ изданія первый. Журналъ иллюстрированный. Въ каждомъ № помѣщаются рисунки и снимки съ древнихъ и новыхъ храмовъ, съ иконъ, церковныхъ процессій, церковно-общественныхъ дѣятелей, духовныхъ лицъ, соборовъ, съѣздовъ и т. п. Въ видѣ бесплатнаго приложенія къ журналу будутъ даны въ 1915 году: 1) Священная и Церковная Исторія, христіанскаго историка IV—V в. Сульпиція Севера. Исторія его ведется отъ начала міротворенія до конца четвертаго вѣка, 2) 12 кн.-выпусковъ «Вѣстникъ Сельскаго Хозяйства», выходитъ при ближайшемъ участіи агронома А. А. Зубрилина. Задача журнала: будить мысль нашего крестьянина, направлять его творческую силу къ поднятію доходности земли; научить земледѣльца выращивать два колоса тамъ, гдѣ теперь растетъ одинъ. Въ 1915 году, между прочимъ, будетъ помѣщенъ рядъ статей, написанныхъ передовыми крестьянами изъ нѣ хозяйственной жизни. Подписная цѣна на журналъ «Слово Церкви» съ бесплатными приложеніями: на годъ—5 руб., на полгода 2 руб. 50 к., на три мѣс.—1 руб. 50 к. Допускается разсрочка: къ 1-му января—2 руб., къ 1-му мая—2 р. и къ 1-му сентября—1 руб. Адресъ редакціи: Москва, Биржевая площ., домъ Московскаго Банка.

3—2

1915 г.

Открыта подписка на журналъ

Годъ XXVI.

Вопросы Философіи и Психологіи.

Издание Московскаго Психологическаго Общества при содѣйствіи С.-Петербургскаго Философскаго Общества. Журналъ издается на прежнихъ основаніяхъ под редакціей Л. М. Лопатина.

Журналъ выходитъ пять разъ въ годъ (приблизительно въ концѣ февраля, апрѣля, іюня, октября и декабря) книгами около 15 печатныхъ листовъ. Условія подписки: На годъ (съ 1-го января 1914 г. по 1-е января 1915 г.) безъ доставки — 6 р., съ доставкой въ Москвѣ — 6 р. 50 к., съ пересылкой въ другіе города — 7 р., за границу — 8 р. Учащіеся въ высшихъ учебныхъ заведеніяхъ, сельскіе учителя и сельскіе священники пользуются скидкой въ 2 р. Подписка на льготныхъ условіяхъ и льготная выписка старыхъ годовъ журнала принимается только въ конторѣ редакціи. Подписка принимается въ конторѣ журнала: Москва, Пречистенка, Полуэктовъ п., д. 8, кв. 29, и книжныхъ магазинахъ: «Новаго Времени» (С.-Петербургъ, Москва, Одесса и Харьковъ), Карбасникова (С.-Петербургъ, Москва, Варшава), Вольфа (С.-Петербургъ и Москва), Башмакова (Казань) и другихъ. Полные годовые экземпляры журнала за третій (№№ 10—14), четвертый (№№ 16—20), пятый (№№ 21—25), шестой (№№ 26—30), седьмой (№№ 31—35), восьмой (№№ 36—40), девятый (№№ 41—45), десятый (№№ 46—50), одиннадцатый (№№ 51—55), двѣнадцатый (№№ 56—60), тринадцатый (№№ 61—65) годы, продаются по 2 р. за каждый годъ, четырнадцатый (№№ 66—70), шестнадцатый (№№ 76—80), семнадцатый (№№ 81—85), осмынадцатый (№№ 86—90), девятнадцатый (№№ 91—96), двадцатый (№№ 97—100) и двадцать второй (№№ 106—110) и 111—115 №№ по 3 р. за экземпляръ; экземпляры за 1913 г. продаются по 5 руб., 1914—по 6 руб. Подписчики на новый 1915 г. получаютъ журналъ при выпискѣ всѣхъ прежнихъ годовъ изданія сразу по 2 руб. за годъ, до 1913 г. включительно. 194 и 1910 гг.—распроданы. № 15-й журнала, не входящій ни въ одинъ изъ годовыхъ комплектовъ, весь распроданъ. Пересылка по разстоянію. При выпискѣ всѣхъ означенныхъ книгъ наложеннымъ платежомъ взимается съ каждого рубля по 2 коп. Редакторъ Л. М. Лопатинъ.

3—2

Открыта подписка на 1915 г. 8-й годъ изданія.

На ежемѣсячный иллюстрированный журналъ

„Сельское Хозяйство Астраханскаго Края“

№№ журнала выходятъ въ размѣрѣ 1—2 лист. Въ случаѣ надобности два номера соединяются въѣсть. Въ числѣ сотрудниковъ журнала имѣются специалисты по различнымъ отраслямъ сельскаго хозяйства: животноводства, ветеринаріи, лесоводства и др. Веденіе дѣла по журналу находится въ вѣдѣніи особаго Редакціоннаго Комитета. Въ 1915 г. подписчики журнала получаютъ безплатныя приложенія изъ серій «Сельско-хоз. библіотека А. О. С. Х.» и «Сельско-хоз. сборникъ А. О. С. Х.», и большой кооперативный календарь «Спутникъ кооператора». Иллюстраціи будутъ даваться или въ текстѣ или отдѣльно. Подписная плата на годъ съ доставкой 1 р. 50 к. Отдѣльный № 10 к. Подписка принимается только годовая. Корреспонденты журнала получаютъ его безплатно. Редакторъ, агрономъ В. О. Сережниковъ. Контора и редакція журнала въ г. Астрахани при Об-вѣ Сельскаго Хозяйства. Адресъ для писемъ: г. Астрахань Обществу Сельскаго Хозяйства.

3—2.

Открыта подписка на 1915 года на органъ Южно-Русскихъ меліораціонныхъ сѣвъ-
довъ. „ЮЖНЫЙ МЕЛІОРАЦИОННЫЙ БЮЛЛЕТЕНЬ“ (годъ изда-
нія 7-й). Южный меліораціонный бюллетень выходитъ два раза въ мѣсяцъ. Подписка цѣна съ доставкой и пересылкой 3 руб. въ годъ. Подписка принимается только отъ 1-го января каждаго года. Плата за объявленія. На 1-й страницѣ: За строку пѣтита 20 коп. первый разъ, остальные съ уступкой. На 4-й страницѣ: За строку пѣтита 10 коп. первый разъ, остальные съ уступкой. Программа изданій: Статьи по меліораціи водъ и земель. Дѣятельность комитета и бюро сѣвъздовъ, хроника, корреспонденція, Почтовый ящикъ, библиографія и объявленія. Подписка, статьи, объявленія принимаются въ городѣ Одессѣ въ Южно-Русскомъ меліораціонномъ бюро, Воронцовскій пер. 8. Статьи, присланныя безъ обозначенія условій, какъ безплатныя, поступаютъ въ полное распоряженіе редакціи. Статьи, принятые къ печатанію, въ случаѣ надобности, подлежатъ сокращенію и измѣненію. Рукописи не возвращаются. *Меліораціонное бюро. (3-2)*

Открыта подписка на 1915 годъ. 10-й годъ изданія газеты политической, общественной и литературной **МОЖЫ** выходящей 3 раза въ недѣлю, — по вторникамъ, четвергамъ и воскресеньямъ. Съ наступленіемъ новаго 1914 года газета значительно будетъ расширена и если средства позволятъ, — что зависитъ отъ сочувствія и количества подписчиковъ, — станетъ ежедневной, съ тѣмъ же политическимъ и прогрессивнымъ направленіемъ, дающимъ читателю все то, что важно и интересно для каждаго въ области политики, промышленности и литературы. Въ газетѣ печатаются резюме Гос. Думы и Гос. Совѣта, статьи касающіяся сельско-хозяйственныхъ вопросовъ, злобы дня, церкви и духовенства; телеграммы и всякія газетныя свѣдѣнія, при участіи свѣдующихъ и опытныхъ сотрудниковъ. Особенно обширное мѣсто будетъ отведено отдѣлу провинціальной корреспонденціи. Религіозно нравственная беллетристика, романы, повѣсти, стихотворенія и юморъ займутъ также подобающее мѣсто какъ въ газетѣ, такъ и въ воскресныхъ приложеніяхъ, печатаемыхъ на лучшей бумагѣ съ иллюстраціями, рисунками и портретами выдающихся дѣятелей, статьи по всѣмъ отраслямъ знанія техники, изобрѣтеній хозяйства, домоводства и проч., составятъ особый отдѣлъ. Первымъ начнется «Юрій Милославскій» историческій романъ Н. В. Загоскина. Условія подписки (съ приложеніями): На годъ 3 р. 75 к., на полгода 2 р., на три мѣсяца 1 р. 25 коп.. (Безъ приложеній): На годъ 2 р. 75 к., на ½ года 1 р. 50 к. Подписчики, желающіе получать воскресное иллюстрированное приложеніе отдѣльно платятъ за 52 №-ра только одинъ рубль въ годъ. Съ доставкой и пересылкой во все города Россіи. Бесплатное приложеніе годовымъ подписчикамъ — газета „Обозрѣніе Петрогр. Кинематографовъ и театровъ“, въ которой помѣщаются рассказы, сценки, стихотворенія и проч. Отдѣльная подписка 2 рубля въ годъ. Редакція и главная контора помѣщаются при собственной типографіи Петроградъ, Фонтанка, д. № 75. Подписка принимается во всѣхъ книжныхъ магазинахъ. Редакторъ издатель *И. Генераловъ. (3-3).*

ОТКРЫТА ПОДПИСКА на 1915 годъ

„РОДНИКЪ“ ЕЖЕМѢСІЧНЫЙ ЖУРНАЛЪ ДЛЯ ЮНОШЕСТВА.

Годъ изданія XXXIV.

Рекомендованъ, одобренъ и допущенъ для всѣхъ учебныхъ заведеній Учен. и Учебн. Комитетами: Св. Синода, Канцеляріи по учрежд. Имп. Маріи, Управл. всен.-уч. заведеній, Мин. Нар. Просв. и Мин. Финансовъ.

Въ 1915 году подписчики получаютъ:

12 книгъ разнообраз. содерж., богато иллюстрир. Повѣсти, рассказы, путешествія, очерки. Статьи и картины изъ жизни народовъ, принимающихъ участіе въ войнѣ. «Клубъ Родника», въ которомъ участвуютъ сами читатели.

10 автотипій съ картинъ русскихъ и иностранныхъ художниковъ, на мѣловой бумагѣ. 2 картины въ краскахъ.

Подписная цѣна 5 рублей въ годъ съ пересылкой.

Допускается разсрочка: 1-е полуг.—3 р., 2-е полуг.—2 р.

Пробный № высылается за 6 семикопеечныхъ марокъ.

„СОЛНЫШКО“

Журналъ для начальныхъ школъ и младшаго возраста.

Годъ изданія XI.

Допущенъ Уч. Ком. М. Н. П., Учил. Сов. при Св. Синодѣ и Учебн. Ком. Вѣд. Учр. Императрицы Маріи въ выпускѣ, по предварительной подпискѣ, въ низш. и средн. учебн. завед., въ народн. и ученич. библ., въ церк.-прих. школы и пріюты.

— Въ 1915 году подписчики журнала получаютъ: —

12 №№ журнала, заключающихъ въ себѣ: рассказы, сказки, стихи, естеств.-историч. очерки, пьесы, ноты для хорового пѣнія, загадки, задачи карриатуры, отдѣльныя картинки среди текста, множество иллюстрацій. Статьи въ каждомъ № закончены.

БЕЗПЛАТНЫЯ ПРИЛОЖЕНІЯ:

I. 8 книжечекъ «ЗВѢЗДОЧКИ», разнообразнаго содержанія со многими иллюстраціями.

II. 8 большихъ картинъ съ объяснительнымъ текстомъ.

Подписная цѣна 1 рубль въ годъ съ перес.

Пробный № высылается за 2 семикопеечныхъ марки.

„ВОСПИТАНІЕ И ОБУЧЕНІЕ“

XXXIX г. изд. Органъ семейнаго воспитанія.

12 №№ въ годъ. Статьи по физич., умств., нравств. воспитанію и обученію дѣтей. Біологическое и психологическое изученіе ребенка. Наблюденія въ семьѣ. Занятія съ дѣтьми въ семьѣ. Обществ. воспитаніе. Педагогическая хроника. Рефераты книгъ по вопросамъ новѣйшей педагогики. Библіографія.

— Цѣна 1 рубль въ годъ съ перес. —

Пробныя программы бесплатно.

Контора всѣхъ трехъ журналовъ: Петроградъ, Таврическая, 37.

Издательница Е. Альмедингенъ. Редакторы Н. и Т. Альмедингенъ. (8—3)

ОТКРЫТА ПОДПИСКА на 1915 г.
на торгово-промыш., обществ. и литерат. газету **„ВѢСТНИКЪ
РЫБИНСКОЙ БИРЖИ“** (Изданіе Рыбинскаго
Биржев. Комитета).

(Годъ четырнадцатый). Газета выходитъ ежедневно, кромѣ дней послѣпраздничныхъ. „Вѣстникъ Рыбинской Биржи“ ставитъ на первомъ планѣ сообщеніе фактовъ и разработку вопросовъ промышленности и торговли, и въ этомъ отношеніи удѣляетъ преимущественное вниманіе торгово-промышленной жизни на Волгѣ и ея притокахъ, причемъ вопросы хлѣбной торговли и въ этомъ районѣ занимаютъ въ газетѣ первенствующее мѣсто. О хлѣбныхъ цѣнахъ помѣщаются спеціальныя телеграммы Петроградскаго Агентства и кромѣ того сообщенія собственныхъ корреспондентовъ, а также биржевыхъ комитетовъ и земскихъ управъ. При этомъ обращено особое вниманіе на ежедневную регистрацію хлѣбныхъ сдѣлокъ на биржѣ. Въ виду важности водныхъ путей для торговыхъ оборотовъ на Рыбинской биржѣ, „Вѣстникъ“ имѣетъ особый отдѣлъ постоянныхъ, въ теченіе навигаціи, сообщеній объ условіяхъ судоходства на Волгѣ, ея притокахъ и Мариинской системѣ. Разнообразный по своимъ политическимъ воззрѣніямъ составъ Биржевого Об-ва вынуждаетъ имѣть безпартійный органъ, въ виду чего „Вѣстникъ Биржи“ совсѣмъ отказался отъ партійной политики, но при этомъ онъ обязательно будетъ отзываться на всѣ выдающіеся явленія государственной и общественной жизни, а также на важнѣйшія событія въ международныхъ отношеніяхъ. Подписная цѣна безъ доставки 6 р. въ годъ. Съ доставкой въ Рыбинскъ: на годъ—7 р., на 6 мѣсяцевъ—3 р. 75 к., на 3 мѣсяца—1 р. 90 к., на 1 мѣсяць—65 к. Съ пересылкою иногороднимъ: на годъ—8 р., на 6 мѣсяцевъ—4 р. 50 к., на 3 мѣсяца—2 р. 30 к., на 1 мѣсяць—85 к. Г.г. иногородніе члены Рыбинскаго Биржевого Общества, подписавшіеся на газету „Вѣстникъ Рыбинской Биржи“ ерокомъ на годъ, платятъ только 6 рублей съ доставкой и пересылкою, а проживающіе въ г. Рыбинскѣ 5 рублей. Г.г. новые годовые подписчики получаютъ газету до 1 января 1915 г. Бесплатно. Плата за объявленія: на 1-й страницѣ 20 к., на 4-й страницѣ 10 коп., за строку петита. За объявленія на продолжительные сроки и сезонныя, а также по спросу и предложению труда плата по соглашенію. Въ виду того интереса, какой представляютъ разсматривающіеся въ данное время очередные вопросы о постройкѣ открытаго затона, элеватора и о выпрямленія лѣваго берега р. Волги противъ Рыбинска, редакціей изданъ планъ г. Рыбинска съ видами города. Цѣна плана въ отдѣльной продажѣ 1 руб., для подписчиковъ 40 коп., съ пересылкою 50 коп. Подписка и объявленія принимаются въ конторѣ редакціи, г. Рыбинскъ, зданіе Биржи.

Редакторъ М. П. Виноградовъ.

3—3.

Открыта подписка на 1915 годъ на журналы

„Союзъ Потребителей“ и „Объединеніе“.

Изданіе Московскаго Союза Потребительныхъ Обществъ. XIII-й годъ изданія. «СОЮЗЪ ПОТРЕБИТЕЛЕЙ» посвященный интересамъ русской коопераціи вообще и потребительской въ частности. Выходить 36 разъ въ годъ.

Въ «Союзѣ Потребителей» помѣщаются указанія и совѣты для практическихъ дѣятелей коопераціи, а также корреспонденціи съ мѣста изъ жизни потребительныхъ обществъ. Журналъ обращаетъ особенное вниманіе на ознакомленіе своихъ читателей съ положеніемъ и развитіемъ коопераціи за границей. Подписная цѣна: за—годъ 3 рубля, за ½ г.—1 р. 60 к., 3 мѣсяца—65 к. Всѣ подписчики «Союза Потребителей» получаютъ, кромѣ того 24 №№ популярнаго, кооперативнаго журнала «Объединеніе». Сброшюрованные экземпляры «Союза потребителей» за 1904, 1905, 1906, 1908, 1909, 1910, 1911, 1912, 1913 и 1914 гг. по 2 р. 50 к. съ пересылкой.

Общедоступный иллюстрированный кооперативный журналъ. IV годъ изданія. «ОБЪЕДИНЕНІЕ». Выходить два раза въ мѣсяцъ книжками въ 20 страницъ. Статьи и замѣтки по коопераціи, вопросамъ рабочей и крестьянской жизни, повѣсти, рассказы, стихотворенія. Изложеніе и содержаніе журнала приурочено къ пониманію и нуждамъ рабочихъ и крестьянъ, составляющихъ главную массу членовъ въ потребительныхъ обществахъ. Потребительныя Общества, желающія упрочить свое положеніе путемъ поднятія интереса къ Обществу въ средѣ членовъ и окрестнаго населенія, имѣютъ возможность это сдѣлать путемъ выписки за счетъ Общества и раздачи членамъ и покупателямъ журнала «Объединеніе».

Подписная плата въ годъ съ перес. при отдѣльной под. 1 р. 20 к., съ

Районнымъ Приложеніемъ 1 р. 45 к.

Для о-въ, выписывающихъ по одному адресу «Объединеніе» для бесплатной раздачи своимъ членамъ, назначена слѣдующая расцѣнка.

Безъ „При- ложенія“.				Съ „Прило- женіемъ“.				Безъ „При- ложенія“.				Съ „Прило- женіемъ“.			
При вып.	3 эк.	за годъ	2 р.	2 р.	75 к.	При вып.	60 экз.	за годъ	26 р.	35 р.	При вып.	3 эк.	за годъ	26 р.	35 р.
5	10	15	20	25	30	40	50	100	150	200	300	400	500	1000	
3	6	8	10	12	14	18	22	3	5	6	9	11	14	17	
4	8	10	13	16	19	25	30	4	6	8	12	15	19	24	
—	—	—	—	—	—	—	—	—	—	—	—	—	—	—	
—	—	—	—	—	—	—	—	—	—	—	—	—	—	—	
—	—	—	—	—	—	—	—	—	—	—	—	—	—	—	
—	—	—	—	—	—	—	—	—	—	—	—	—	—	—	
—	—	—	—	—	—	—	—	—	—	—	—	—	—	—	
—	—	—	—	—	—	—	—	—	—	—	—	—	—	—	

Подписки принимаются: въ конторѣ редакціи—Москва, Новая Переведеновка, домъ Московскаго Союза Потребительныхъ Обществъ. Кіевъ. Агентура Московскаго Союза, Подольск. Воздвиженская. № 1. Ростовъ на Дону. Агентура Союза. Старо-Почтовая, 98. Одесса. Агентура Союза. Ул. Кондратенко. № 29. Рыбинскъ. Закупочн. пунктъ М. С. Уг. Б. и Мат. Казанской д. Соловьева. Въ лавкахъ потребительныхъ обществъ, въ книжныхъ магазинахъ и черезъ почтовые учрежденія.

Подписная плата, начиная отъ 50 экзмп., можетъ быть вносима въ разсрочку по четвертямъ года. Редакторъ В. Н. Зельгеймъ. (3—3)

Принимается подписка на 1915 годъ денятый годъ изданія на **„НАРОДНУЮ ГАЗЕТУ“** Органъ Союза Сибирскихъ Маслодѣльныхъ Артелей. Выходитъ во время войны 2 раза въ недѣлю, обычно же — 1 разъ. Народная Газета главное вниманіе удѣляетъ интересамъ сибирской коопераціи всѣхъ видовъ, крестьянской жизни вообще, сельскому хозяйству и какъ органъ Союза Сибирскихъ Маслодѣльныхъ Артелей отражаетъ жизнь и дѣятельность Союза и объединяемыхъ имъ кооперативныхъ организацій. Народная Газета выходитъ по воскресеньямъ въ городѣ Курганѣ Тобольской губ., размѣромъ въ два печатныхъ листа, съ рисунками сибирскихъ кооперативовъ и по сельскому хозяйству.

Подписная цѣна съ пересылкой на годъ 2 руб. 50 коп., за 6 мѣсяцевъ 1 руб. 30 коп., за одинъ мѣсяць 25 коп.

Плата за объявленія: за цѣлую страницу 30 руб. ½ страницы 15 руб. ¼ стр. 7 руб. 50 коп. и ⅛ стр. 3 руб. 75 коп. Скидка дѣлается при напечатаніи: три раза 10 %, пять разъ 15 %, двѣнадцать разъ 20 %, двадцать пять разъ 30 %, при печатаніи въ теченіи цѣлаго года скидка 40 %. Одинъ номеръ для ознакомленія желающимъ высылается бесплатно. Внесшимъ годовую подписную плату въ теченіи декабря мѣсяца с. г. до конца года Народная Газета высылается бесплатно.

Адресъ: Курганъ Тобольской губ., редакціи Народной Газеты. (3—3)

Принимается подписка на 1915 годъ (7-й годъ изданія) на **ВѢСТНИКЪ РУССКО-АНГЛІЙСКОЙ ТОРГОВОЙ ПАЛАТЫ,**

періодическій органъ на русскомъ и англійскомъ языкахъ, издаваемый Палатою и выходящій въ числѣ не менѣе двѣнадцати №№ въ годъ. Программа. 1) Оффиціальныя Отдѣлы; 2) Статьи и изслѣдованія по вопросамъ русско-англійскихъ экономическихъ отношеній; 3) Хроника дѣятельности Палаты; 4) Хроника торгово-промышленной жизни; 5) Запросы и предложенія, поступившіе въ Палату (касающіеся продажи и закупки различныхъ русскихъ товаровъ въ Англіи и англійскихъ въ Россіи, торговыхъ представительствъ и т. п.); 6) Справочный отдѣлъ (свѣдѣнія о цѣнахъ и настроеніи товарныхъ рынковъ Россіи и Англіи); 7) Библиографія; 8) Объявленія. Условія подписки: съ пересылкой въ Россію и за границу—на годъ 6 руб., на полгода—3 р. Вѣстникъ Русско-Англійской Торговой Палаты разсылается бесплатно всѣмъ членамъ Палаты, а также правительственнымъ учрежденіямъ, русскимъ консуламъ въ Англіи и ея колоніяхъ и англійскимъ въ Россіи торговымъ палатамъ и пр.

Цѣна объявленій: (Переводъ съ русскаго на англійскій или обратно—бесплатно).

	на годъ.	на ½ года.	на ¼ года.	1 разъ.
страница	200 руб.	115 руб.	65 руб.	25 руб.
½ страницы	125 »	70 »	40 »	15 »
¼ страницы	75 »	40 »	25 »	10 »

Пробный вумеръ Вѣстника высылается по требованію. Редакція и контора: Петроградъ, Гороховая, 4. Телефонъ 506 16. (3—3)

4 р.

въ годъ
за 24 кн.

БЮЛЛЕТЕНИ

ЛИТЕРАТУРЫ И ЖИЗНИ.

Двухнедельный журнал НОВОГО ТИПА.

ОТКРЫТА
ПОДПИСКА
на 1914—15
годъ
(6-й г. изд.)

Журнал выходит два раза въ мѣсяцъ книжками въ 5—6 печат. л. большого формата. За годъ выйдетъ 24 кн. (болѣе 2000 страницъ). „Бюллетени“ идутъ навстрѣчу потребностямъ той массы интел. читателей, которая лишена возможности близко и широко знакомиться съ текущей печатью какъ періодич., такъ и непериод., какъ русской, такъ и иностранной. Главная задача журн. — всесторонне отражать картину идейной, духовной жизни современности. „Бюллетени“ — это коллективная литер. памятка наиболѣе выдающихся явленій и фактовъ, а равно какъ вопросовъ и задачъ современности. Поэтому они могутъ служить настольною книгою для каждаго, серьезно интересующагося внутренней жизнью человѣческаго коллектива. За истекшій годъ въ „Бюл.“ напеч. 226 ст. по самымъ разнообраз. вопр. Кроме того даны: 1) сводъ отзывовъ о 500 книгахъ; 2) перечень около 3000 нов. кн.; 3) содерж. болѣе 75 журн. за годъ и 4) библиографія по ряду отдѣльных вопросовъ. Библиографія въ „Бюлл.“ ведется такъ полно, какъ ни въ одномъ изъ существ. журн. Въ такомъ видѣ она необходима для самаго широкаго круга читателей. Трагическимъ событіямъ современной войны „Бюлл.“ уделяютъ особенное вниманіе, стремясь отразить на своихъ стр. все, что уясняетъ глубину и серьезность переживаемого момента.

ОТЗЫВЫ ПЕЧАТИ: Утро Росс.: „Жур. заслуживаетъ особаго вниманія“. Рус. Вѣд.: „Бюлл. знакомятъ болѣе или мѣнѣе обстоятельно съ выдающимися явл. соврем. жизни“... Рус. Шк.: „Бюлл.“ дѣлаютъ свое дѣло умѣло и живо. Они любопытны даже и для легкаго чтенія. Какъ справочникъ же „Бюлл.“ оказываютъ огромную услугу... Огни: „Трудно представить себѣ челоѣка, съ извѣстными культур. заир., который не нашелъ бы для себя чего либо интереснаго въ журн.“... Рус. Сл.: „Въ журн. замечательна вся литер. жизнь года“... Совр. Сл.: „Задача журн. имѣть, несомнѣнно, культурно-популяризаторское значеніе“... Голосъ: „Въ журн. сосредоточено все новое, что позволяетъ постоянно быть въ курсѣ настроеній и исканій какъ отечественной, такъ и мировой мысли“. Илл. Обзор. Гол. М.: „Бюлл.“ безпристрастно и вполне объективно даютъ картину дух., нравственной, внутр. русской жизни за цѣлый годъ“. Нов. Ж. для Вс.: „Бюлл.“ незамѣнимы, особенно въ провинціи“. Ряз. Вѣст.: „Бюлл.“ умѣло и умно рисуютъ на своихъ страницахъ картину русской жизни... Сѣв. У.: „Журн. въ дѣльных, обстоят. ст. даетъ квинтэссенцію всею заслуживающаго вниманія въ литературѣ... Скужить гармоническимъ объединителемъ всего прочитаннаго и обдуманнаго“... Рус. Молва: „Все то важное, что терялось въ гущѣ журн. и пестромъ содерж. газетъ, извлечено заботливой рукою и въ хорошемъ, культурномъ видѣ преподнесено читателю. Много цѣннаго и важнаго найдутъ для себя въ этомъ матеріалѣ самые широкие круги читателей“... Киев. Мысль: „Бюлл.“ могутъ просматривать съ интересомъ даже люди, имѣющіе возможность слѣдить за литературой по „первоисточникамъ“, а для провин. читателя, руководителей библиотекъ и т. д. журн. представляетъ интересъ сугубый“. Ран. Утро: Самые широкія круги читающей публики не могутъ не заинтересоваться „Бюлл.“ Вѣст. Воск.: „Изданіе, заслуживающее вниманія широкихъ круговъ читателей... Мы... относимся съ сочувствіемъ къ этому полезному и интересному изд.“. Жатва: „Хорошую культурную работу выполняютъ „Бюлл.“... Нижег. Лист.: „...Изданіе“ очень интересное по своему характеру избавляетъ отъ перечитыванія всѣхъ журналовъ“... Курск. Газ.: „Вотъ журн., которому по праву будетъ принадлежать будущее и самое изд. котораго — отрадѣтѣвшее литер. явл. современности“... Изв. Одес. Библиогр. О-ва: „Для библиографовъ въ этомъ изданіи представл. большой интересъ отд. отзывы о книгахъ“... Сибирь: „Типъ „Бюлл.“ очень удачный... Подборъ ст. дѣлается умѣло и, дѣйствительно, даетъ отраженіе идейной, дух. жизни современности“...

Проспектъ журн. высылается бесплатно. Подписная цѣна: на годъ 4 р., 6 м.— 2 р. 50 м., 3 мѣс.— 1 р. 25 м. За границу на годъ 5 р. Для сельск. учит. при непосредственномъ обращеніи въ контору на годъ 3 р. 50 м. Подписка приним. во всѣхъ книж. магаз. и въ почт. учрежден. Имѣются полные комплекты „Бюлл.“ Цѣна компл. за 1911—12 и 1912—13 гг. по 3 р. безъ перепл. и по 4 р. въ перепл.; за 1913—14 г.— 4 р. безъ перепл. и 5 р. въ перепл. Пересылка по вѣсу и разстоянію.

Подаясной годъ начинается съ 1-го сент. Можно подпис. съ 1-го числа кажд. мѣс.

Контора и ред. Москв. Хлебный пер., д. 1. Тел. 5-02-06.

Издатели: В. Крадинскій и В. Носенковъ.

Редакторъ: В. Крадинскій.

(3—3).

Открыта подписка на 1915 г. Издательство В. М. Сворцова. Дастъ своимъ подписчикамъ за 12 р. 3 періодическихъ органа и 5 названій отдѣльныхъ изданій, а именно: ежедневная политич., обществен. и церковная газета X годъ изданія.

„КОЛОКОЛЬ“ ⁶—Выгодъ 300 ММ. Подписная цѣна: на годъ—6 р., на полг.—3 р., на 1 м.—50 к. Ежегод. иллюстрир., апологетич., проповѣдн. и дух.-беллетристич. журн. **„ГОЛОСЪ ИСТИНЫ“** VII г. изд.—52 ММ. Подп. цѣна: на годъ—3 р., на полгода—1 р. 50 к. Годовые подписчики на газ. „Колоколь“ и журн. „Голосъ истины“ вносятъ за оба изданія только 8 руб. и получаютъ бесплатно сочиненіе „Разоблаченіе тайнъ масонства“—Павла Никола. (Бесплатное приложеніе къ журналу „Голосъ Истины“). 2 части съ предисловіемъ епископа Пераріи Жуана. Перев. Валентинны Коршъ. Сверхъ того въ фельетонахъ газеты „Колоколь“ будутъ напечатаны два высоко-художественныхъ произведенія, а именно: „На зарѣ благодати“, романъ изъ первыхъ временъ христіанства, Попова Пермскаго, автора „Живыхъ факеловъ“ и философскихъ этюдовъ „Зло“ и „Счастіе“. «Христіанка», новѣсть изъ современной жизни Франціи. Переводъ Мазуренко. XX г. изданій. Ежемѣсячный журналъ **„МИССИОНЕРСКОЕ ОБОЗРѢНІЕ“**. 12 ММ съ 4 бесплатными приложеніями въ годъ. Подписная цѣна: на годъ—6 р., на полгода 3 руб. 150 ММ Православный Благовѣстникъ. Двухмѣсяч. 6 вып. Путеводитель въ живомъ словѣ наставляющаго проповѣдника и учителя вѣры и нравственности. Сборникъ подробныхъ проповѣдническихъ конспектовъ и схемъ на всѣ воскресныя и праздничныя церковныя службы, въбогослужебныя и миссіонерскія бесѣды тѣ круга 1915 церковнаго года. Чудеса и знаменія нашего времени. Сборникъ религіозно-назидательныхъ разсказовъ изъ міра таинственнаго, расположенныхъ въ порядкѣ катихизическаго ученія о вѣрѣ. Пособіе для церковныхъ поученій и христіанскія для чтенія въ семьѣ и школѣ. Церковныя вопросы на думской кафедрѣ и Исторія и обличеніе новыхъ раціоналистическихъ сектъ. Вновь переработанное сочиненіе П. Гумплевскаго. (Будетъ печататься особымъ счетомъ страницъ въ „Мисс. Обзор.“ 1915 г.). Подписавшіеся на всѣ изданія и приложенія вмѣсто 20 руб. платятъ только 12 руб. и въ 1915 г. получаютъ: 300 ММ ежедневн. газ. „Колоколь“. 52 ММ ежегод. журн. „Гол. Истины“. 12 ММ ежемѣсячн. журн. „Мисс. Обзор.“. 6 вып. „Прав. Благов.“ и 4 книжки бесплатн. приложеній. Разсрочка допускается для подписавшихся на всѣ изданія: При подпискѣ 9 р., къ 15 іюля 3 р. Г. г. возобновляющіе подписку, если не могутъ почему-либо выслать къ 1-му января подписныя деньги, благоволятъ не позже 15-го декабря с. г. прислать открытку съ извѣщеніемъ:—«подписку прошу возобновить на такія то изданія, деньги высланы будутъ тогда-то» и приклеить свой адресный билетикъ 1914 года. Подписку просимъ избѣгать направлять чрезъ книжныя магазины, такъ какъ и редакція и адресатъ теряютъ 50%, а адресовать исключительно на редакцію: Петроградъ, Невскій, 153, Редакція „Колоколь“. Издатель-Редакторъ В. М. Сворцовъ. Редакто ры: И. И. Высоцкій и В. О. Смирновъ. Новые читатели, подписавшіеся, до декабря будутъ получать бесплатно «Колоколь» до конца г. (3—3)

Объявленія.

Открыта подписка на 1915 г. на ежемѣсячный иллюстрированный историческій журналъ для всѣхъ (2-й годъ изданія).

Наша Старина. Близкое и далекое прошлое Россіи, Запада и Востока въ историческихъ романахъ, повѣстяхъ, разсказахъ, очеркахъ, воспоминаніяхъ изслѣдованіяхъ и т. п. Приложенія—Лѣтопись великой Отечественной войны и «Записки плѣнника».

Интересъ къ исторической беллетристикѣ и къ исторической литературѣ вообще съ каждымъ годомъ быстро возрастаетъ. Существующіе историческіе журналы не удовлетворяютъ въ достаточной мѣрѣ этого спроса: число ихъ весьма ограничено, одни для многихъ читателей недоступны по цѣнѣ, другіе узко-спеціальны по содержанию. Восполнить пробѣлъ въ подобномъ общедоступномъ по цѣнѣ историческомъ ежемѣсячникѣ, который давалъ бы живой, интересный и къ тому же вполне литературный матеріалъ, составляетъ задачу журнала «Наша Старина». Девизъ его—историческая правда. Партиіныя цѣли совершенно исключаются. Журналъ выходитъ 1-го числа cadaго мѣсяца книжками большого формата на плотной бумагѣ, съ иллюстраціями. Къ участию въ журналѣ приглашены лучшія литературныя и научныя силы.

Подписная цѣна въ годъ—5 р.; на полгода—2 р. 80 к. Переменная адреса: 25 к. (можно марками).

Подписка принимается: въ редакціи журнала, Петроградъ, Мойка 32 (отъ 11 до 5 час.), въ книжныхъ магазинахъ «Новаго Времени» и другихъ, а также во всѣхъ почтово-телегр. учрежденіяхъ.

Иногороднымъ по почтѣ подписную плату слѣдуетъ направлять исключительно по адресу: Петроградъ, Каменноостровский пр., 26, Редактору-Издателю журнала Н. Н. Сергіевскому. По этому же адресу слѣдуетъ направлять всякую корреспонденцію (въ томъ числѣ и денежную).—Личные переговоры съ редакторомъ: Мойка, 32, отъ 1—4 ч., по средамъ. Телефонъ 619—56. Ред.-Изд. Н. Сергіевскій. 3—3

ЖУРНАЛЪ „СПАСАНІЕ НА ВОДАХЪ“

выходитъ ежемѣсячно. Дѣйствительные члены Императорскаго Россійскаго Общества спасанія на водахъ, состоящаго подъ Высочайшимъ покровительствомъ Ея Императорскаго Величества Государыни Императрицы Маріи Ѳеодоровны, дѣлающіе взносъ въ пользу Общества отъ 5 руб., а также почетные и пожизненные члены Общества получаютъ журналъ бесплатно. Объявленія для помѣщенія въ журналѣ „Спасаніе на водахъ“ принимаются за плату по 20 коп. со строки петита. Лица, желающія поступить въ дѣйствительные члены Общества и получать журналъ или помѣстить объявленія, благоволятъ адресоваться на имя редактора журнала „Спасаніе на водахъ“ Петроградъ, Садовая улица, Юуповъ садъ. Телефонъ 1238. 3—3.

Принимается подписка на издаваемый въ г. Минскъ двухдѣльный журналъ, посвященный лѣсной промышленности, торговлѣ и сельскому хозяйству

ЛѢСНОЙ И ТОРГОВЫЙ ВѢСТНИКЪ

(Годъ изданія пятый). Программа журнала: 1) Обзоръ лѣсной промышленности, торговли и ихъ нужды; 2) Состояніе и настроеніе лѣсного рынка; 3) Свѣдѣнія о лѣсѣ и сдѣлкахъ по его покупкѣ и продажѣ; 4) Рыночныя цѣны на лѣсные матеріалы; 5) Свѣдѣнія по вопросамъ сельско-хозяйственной, фабрично-заводской и смоло-скипидарной промышленности; 6) Финансовый, биржевой и статистическій отдѣлы; 7) Корреспонденціи изъ разныхъ мѣстъ Россіи и изъ-за границы; 8) Справочный отдѣлъ: по юридическимъ, техническимъ и специальнымъ вопросамъ, о желѣзнодорожныхъ и другихъ тарифахъ, объ экспорте и его задачахъ, о торговыхъ интересахъ лѣсовладѣльцевъ, лѣсопромышленниковъ и т. п., а также чертежи и рисунки по научнымъ вопросамъ; 9) Объявленія. Журналъ ставитъ себѣ задачею прежде всего всестороннее выясненіе нуждъ лѣсной промышленности и торговли, технической обработки лѣса и оборудованія лѣсопильныхъ и фанерныхъ заводовъ, освѣдомленіе торговцевъ, лѣсопромышленниковъ и лѣсовладѣльцевъ, сельскихъ хозяевъ, смолокурныхъ и другихъ заводчиковъ, о рыночныхъ цѣнахъ на товары лѣсной и сельско-хозяйственной промышленности, о желѣзнодорожныхъ и водныхъ тарифахъ и пр. Особенно тщательно редактируется справочный отдѣлъ. Редакція имѣетъ собственныхъ корреспондентовъ въ главныхъ промышленныхъ центрахъ Россіи и заграничей. Подписная цѣна съ доставкой и пересылкой: Въ г. Минскъ на 1 годъ 4 р., $\frac{1}{2}$ года 2 р. 50 к. въ друг. города 1 годъ 5 р., $\frac{1}{2}$ на 3 р. За границу на 1 годъ 7 р. 50 к., $\frac{1}{2}$ на года 5 р. Такса за объявленія. За строку петита: На 1-й стр. и впереди текста 50 к. На послѣдней страницѣ 30 к. Въ серединѣ текста 80 к. За цѣлую страницу и за части страницы по соглашенію. Адресъ конторы и редакціи: Захарьевскій переулокъ д. № 8/11 телеф. № 660.

3—3.

Открыта подписка на 1915 годъ. (3-й годъ изданія) на ежемѣсячный литературный, научный и политическій журналъ **«СѢВЕРНЫЯ ЗАПИСКИ»**, издаваемый въ Петроградѣ. Подписная цѣна на журналъ съ пересылкой на годъ 4 р., на 6 мѣс.—2 р. 50 к., на 3 мѣс. 1 р. 25 к. за границу на годъ 6 р. 50 к. Подписка принимается: въ главной конторѣ журнала: Петроградъ, Загородный пр., 21, въ крупныхъ книжныхъ магазинахъ и во всѣхъ почтовыхъ учрежденіяхъ. Книжные магазины за комиссію удерживаютъ 10%. При годовой подпискѣ на 10 экземпляровъ—11-ый безплатно. Отдѣльные номера для ознакомленія высылаются по 60 коп., наложеннымъ платежомъ 75 к. № 8—9 «СѢв. Зап.», посвященный войнѣ и оставшійся въ ограниченномъ количествѣ экземпляровъ, высылается за 80 коп. Издательница С. И. Чащина.

3—2.

„ДЛЯ НАРОДНАГО УЧИТЕЛЯ“

Органъ народнаго учительства. Подъ редакціей Н. В. Тулупова. Выходить два раза въ мѣсяцъ, кромѣ іюня и іюля, всего 20 разъ въ годъ.

Задачи журнала: 1) Служить дѣлу развитія школы на началахъ, диктуемыхъ современной научной педагогикой и запросами обновляющейся русской жизни. 2) Содѣйствовать объединенію работниковъ по народному образованію для достиженія наибольшей успѣшности въ ихъ работѣ.

Журналъ слѣдитъ за развитіемъ новыхъ педагогическихъ идей и школьнаго дѣла, даетъ всякаго рода справки и указанія практическаго характера по вопросамъ школьнаго и внѣшкольнаго образованія.

Въ журналъ печатаются пьесы для дѣтскихъ спектаклей и программы школьныхъ праздниковъ.

Постоянные отдѣлы въ журналѣ: руководящія статьи по вопросамъ школьнаго и внѣшкольнаго образованія, школьная практика, изъ школьной жизни за границей, школьныя новинки, хроника учительскихъ организацій и просвѣтительныхъ обществъ, изъ писемъ учителей, хроника земской дѣятельности по народному образованію, письма съ мѣсть, библіографія, среди книгъ, газетъ и журналовъ, библіотечная практика, внѣшкольное образованіе, дѣтскій театръ, правительственныя распоряженія, справочныя свидѣнія, списки книгъ, допущенныя м. н. пр. въ начальныя школы и народныя библіотеки.

Во многихъ городахъ и селеніяхъ Европейской и Азіатской Россіи журналъ имѣетъ собственныхъ корреспондентовъ, дающихъ сообщенія съ мѣсть. Съ будущаго года отдѣлъ «Письма съ мѣсть» предполагается значительно расширить.

За послѣдніе три года на страницахъ журнала, между прочимъ, помѣстили свои работы слѣдующія лица: А. Аникина, Астаповичъ, В. Бабаковъ, П. Барановъ, Н. Верещагина, Д. Волковскій, И. Воскобойниковъ, Л. Галиберштадтъ, И. Головцовъ, Н. Губскій, И. Гутеръ, А. Дрентельнъ, В. Доброгуская, Л. Зиновьева, П. Ивакинъ, прив.-доц. А. Ивановскій, Н. Ильинъ, П. Іорданскій, П. Казимировъ, Н. Канатчиковъ, М. Клещукъ, С. Клодтъ, Л. Каворская, Л. Козловскій, С. Крюковъ, В. Лабунскій, М. Ланге, Р. Ландсбергъ, С. Ларионовъ, М. Левицкая, В. Линдъ, А. Локтинъ, Д. Любимовъ, докт. А. Малининъ, П. Манковъ, И. Мельниковъ, Н. Мордвинова, П. Митропольскій, В. Певскій, М. Обуховъ, П. Первовъ, И. Потемкинъ, Н. Рыбниковъ, прив.-доц. Рубинштейнъ, В. Рутцель, С. Савельева, прив.-доц. Н. Самсоновъ, И. Скотниковъ, П. Слѣпковъ, А. Смирновъ, И. Смирновъ, С. Сперанскій, П. Сорокинъ, И. Степной, С. Сырополко, М. Тихомировъ, Н. Тулуповъ, И. Цорнъ, А. Шарановъ, Д. Шарыгинъ, П. Шестаковъ, М. Шишкинъ и др.

Подписная цѣна: въ годъ 3 р., на полгода 1 р. 50 к., на четверть года 1 р. Подписка принимается въ конторѣ журнала: Москва, Малая Ордынка, д. № 31. (Учительскій домъ). Адресъ редакціи, Москва, Кузнецкая, д. 37, кв. 10. Пробный № журнала высылается бесплатно.

(2—2)

Редакторъ-издатель Н. В. Тулуповъ.

ОТКРЫТА ПОДПИСКА на 1915 годъ

на ежемѣсячный, посвященный вопросамъ теоріи и практики кооперативнаго дѣла въ Россіи и за границей журналъ

„Вѣстникъ Коопераціи“,

(седьмой годъ изданія)

издаваемый Петроградскимъ Отдѣленіемъ Комитета о сельскихъ ссудо-сберегательныхъ и пром. тов-хъ подъ редакціей проф. М. И. Туганъ-Барановскаго.

„Вѣстникъ Коопераціи“ является единственнымъ въ Россіи научнымъ органомъ, въ которомъ изучаются и освѣщаются съ разныхъ точекъ зрѣнія, безъ всякой партійности, вопросы теоріи и практики всѣхъ видовъ коопераціи, Въ то же время наше изданіе стремится стать возможно ближе къ практической жизни, отвѣчать въ ясной и популярной формѣ на всѣя запросы. отнюдь не замыкаясь въ рамки отвлеченной теоріи. Будучи органомъ Петроградскаго Отдѣленія Комитета о сельскихъ ссудо-сберегательныхъ и промышленныхъ товариществахъ, которое за свое свыше, чѣмъ двадцатипятилѣтнее существованіе всегда стояло въ центрѣ кооперативнаго движенія всей Россіи, „Вѣстникъ Коопераціи“ стремится практически содѣйствовать росту нашей коопераціи, поднятію ея на возможно большую высоту.

„Вѣстникъ Коопераціи“ выходитъ ежемѣсячно, кромѣ іюня, іюля и августа—отдѣльными книжками въ объемѣ 116-128 стр.

Подписная цѣна: Въ Россіи на годъ—5 руб., на полгода—3 руб., отдѣльн. книжка—60 коп. За границу на годъ—6 руб., на полгода—4 руб.

Народные учителя имѣютъ скидку въ 25%.

Подписную плату слѣдуетъ адресовать: Петроградъ, улица Жуковскаго, 38, кв. 21 (конторѣ журнала „Вѣстникъ Коопераціи“). (3—2)

Открыта подписка на 1915 г.
на еженедѣльникъ

„Биржа за Недѣлю“. II годъ изданія.

Изданіе Издательства «Биржа за Недѣлю». Выходитъ еженедѣльно по воскресеньямъ. Экстренныя прибавленія выходятъ еженежно, при функціонированіи Петроградской фондовой биржи. Единственный въ Россіи еженедѣльникъ, посвященный специально биржевымъ и банковымъ интересамъ и развитію вашей внутренней и внѣшней торговли. Подписная цѣна 5 рублей съ доставкой и пересылкою. Заграницу—вдвое дороже. Отдѣльные №№ 10 коп. Въ «Биржѣ за Недѣлю» принимаютъ участіе виднѣйшія силы биржевого и банковаго міра Редакція и главная контора—Петроградъ, Невскій пр. № 66/29. Подписка принимается во всѣхъ почтовыхъ и телеграфныхъ учрежденіяхъ Россійской Имперіи. Отдѣленіе главной конторы по продажѣ отдѣльныхъ №№ въ Пассажѣ.

3—2

Подписка на 1915 годъ на ежемѣсячный журналъ

VI-й годъ изданія. „**Жизнь для всѣхъ**“ выходитъ подъ редакціей В. А. Поссе на основахъ, одобренныхъ Л. Н. Толстымъ, состоявшимъ ближайшимъ сотрудникомъ «Жизни для Всѣхъ». Направленіе „Жизни для Всѣхъ“ въ ея названіи. При выборѣ стихотвореній и беллетристическихъ произведеній редакция старается оставаться вѣрной завѣтамъ великихъ русск. писателей, къ которымъ причисляетъ Ант. А. Чехова. Въ общественномъ отдѣлѣ много мѣста отводится коопераціи, основами которой редакция считаетъ взаимопомощь, самопомощь и общественную пользу. Съ Января 1915 въ „Жизни для Всѣхъ“ будутъ печататься очерки по исторіи и географіи всѣхъ нынѣ воюющихъ народовъ съ иллюстраціями и картами. Въ видѣ бесплатныхъ приложений подписчики въ 1915 г. получатъ: 12 томовъ изящнаго иллюстр. изданія сочиненій великаго англійскаго романиста. **Чарльза Диккенса „Счастье и смыслъ жизни“.** Книга В. А. Поссе. „Основы кооперативнаго движенія“. Книга В. А. Поссе. Подписная цѣна II изданія (со всѣми приложениями) на годъ съ доставкой и перес. 6 р. 60 к. (Допуск. разерочка: при подпискѣ 2 р. 60 к. 1 марта 2 руб. и 1 сент. 2 р.) Безъ сочиненій Диккенса (1 изданіе) подп. цѣна на годъ съ доставк. и пересылк. 3 руб. (Разерочка отъ 1 руб.). Адресъ редакціи и конторы: Петроградъ, улица Жуковскаго, № 22, „Жизнь для Всѣхъ“. (3—2),

Открыта подписка на 1915 г.
На ежемѣсячную

Крестьянскую Сельско-Хозяйственно-Техническую Газету, выходящую III-й годъ,

размѣр. номера въ 16 большихъ страницъ. Программа газеты: I) Правительственные распоряженія, мѣропріятія и законы. II) Научно-популярныя статьи по естествознанію, медицинѣ, статистикѣ, новымъ открытіямъ и изобрѣтеніямъ. III) Спеціальный отдѣлъ: 1) сельское хозяйство, 2) кустарная промышленность; 3) кооперація. IV) Обзоръ дѣятельности земства, землеустройства и переселенія. V) Хроника внутренней жизни: въ Россіи и за границей. VI) Хроника хозяйственной жизни: въ Россіи и за границей. VII) Мѣстная хозяйственная жизнь. Корреспонденціи. VIII. Отзывы о книгахъ и періодическихъ изданіяхъ. IX. Справочный отдѣлъ: вопросы и отвѣты, объявленія. X. Приложенія. Подписная цѣна съ доставкой и пересылкой: на годъ—2 р., на ½ года—1 р. 10 к., на 3 мѣс.—60 к. Отдѣльный № за 5 коп. (можно маркой). Пересылка адреса 20 к. Плата за объявленія: за строку петита 10 к., строкицу—10 р., ½ стр.—6 р., ¼ стр. 4 руб. Скидка за 3 раза 10%, за 6 разъ 20%, больше 6 разъ по соглашенію. Редакторъ—ученый агрономъ Н. В. Рудницкій, издатель—техникъ с.-х. А. И. Разницинъ, сотрудники: корреспонденты—крестьяне и специалисты по с.-х. кустарнымъ промысламъ и т.и. Адресъ редакціи: г. Вятка. «Редакція Крестьянской Газеты». 2—2

Записки Крымско-Кавказскаго Горнаго Клуба

въ 1915 году будутъ издаваться въ 4-хъ книжкахъ, отъ 2-хъ до 4-хъ печатныхъ листовъ каждая, по слѣдующей программѣ: I. Отдѣлъ неофіціальный. Статьи, оригинальныя и переводныя, по вѣсѣ вопросамъ, касающимся альпинизма вообще и изслѣдованія и описанія Кавказскихъ и Крымскихъ горъ, въ частности. По мѣрѣ надобности статьи будутъ — иллюстрироваться рисунками, фотограф. чертежами и пр. II. Отдѣлъ офіціальный. Выдающіяся событія въ жизни Клуба. Подписная цѣна: 2 руб. въ годъ; съ пересылкой 2 р. 16 коп.; цѣна отдѣльной книжки 50 коп. Прим.: Члены Клуба получаютъ „Записки“ бесплатно. Подписка принимается: Авчинниковъ переулочъ № 8. Avtdhinikoff pèrèoulouk № 8. Одесса. Въ канцеляріи Клуба ежедневно.

Редакторъ Е. С. ИЛОВАЙСКАЯ.

3—3.

ОТКРЫТА ПОДПИСКА на 1915 годъ.

СОВРЕМЕННЫЙ МІРЪ 25-й годъ изданія.

Ежемесячный, литературный и политическій журналъ. Въ журналъ принимаютъ участіе: Андреевъ Леонидъ, Айзманъ Д., Бунинъ Ив., Горькій М., Гусевъ-Оренбургскій С., Купринъ А., Муйжель В., Олигеръ Н., Истапенко И., Скиталецъ, Шмелевъ И., Юшкевичъ С., Чириковъ Евг., Федоровъ А., Алексинскій Г., Бончъ-Бруевичъ В., Веселовскій В., Дейчъ Л., Коллонтай А., Клейпбортъ Л., Кранихфельдъ В., Ладыженскій В., Ларскій Л., Масловъ П., Морозовъ Н., Ортодоксъ, Плехановъ Г., Рожковъ Н., Рязановъ Н., Сергѣевъ-Ценскій С., Стекловъ Ю., Тальниковъ Д., Фининъ-Евотаевскій А., Цыперовичъ Г. и мн. друг. Постоянные отдѣлы: Вл. Кранихфельда («Литературныя отклики»), Н. Рязанова («Въ Россіи и на Западѣ» — историч. матеріалы), Ник. Юрданскаго («Политическія замѣтки»), Л. Клейнборта и Л. Ларскаго («Вопросы текущей жизни»), Евг. Чирикова («Провинціальныя картинки»), Демьяна Бѣднаго («Басни и сатиры»), Иностранное обозрѣніе; Библиографія. Подписная плата: На годъ — 10 р., на полгода — 5 р. съ доставк. и перес. по всей Имперіи. За границу на годъ 14 р., на полгода 7 р. Условія разсрочки: Для годовыхъ подписчиковъ, при непосредственномъ обращеніи въ контору журнала, допускается разсрочка: къ 1 января 3 р., къ 1 апрѣля 3 р., къ 1 іюля 3 р., къ 1 сентября 1 р. 2-е УДЕШЕВЛЕННОЕ ИЗДАНІЕ выходитъ ежемесячно книжками (160 — 200 стр.), въ которыхъ воспроизводятся главнѣйшія художественныя произведенія и статьи 1-го изданія. Второе изданіе ставитъ цѣлью удовлетвореніе назрѣвшей потребности демократическаго читателя въ идейномъ и общедоступн. по цѣнѣ журналѣ. Условія подписки: годъ 4 р.; полгода — 2 р.; 3 мѣсяца 1 р. Адресъ Конторы и Редакціи: Петроградъ, Басновъ пер., 35. Пробный проспектъ высылается бесплатно.

Редакторъ Ник. Юрданскій.

Издательница М. К. Юрданская. (3—3)

Открыта подписка на 1915 г.
на двухнедельный иллюстриро-
ванный журнал

„КООПЕРАТИВНАЯ ЖИЗНЬ“

3-й годъ изданія издаваемый при ближайшемъ участіи: М. П. Авсаркисова, В. И. Анисимова, В. К. Вольскаго, А. А. Евдокимова, В. А. Кильчевскаго, В. А. Краснокутскаго, А. Е. Кулыжнаго и Н. П. Огановскаго. Подписная цѣна на годъ—5 руб. на $\frac{1}{2}$ —3 руб. Пробный номеръ высылается за 2 семикопѣчныя марки. Адресъ Редакціи: Москва, Моховая, домъ 14, Телефонъ 5-55-48. Всѣмъ подписчикамъ, приславшимъ подписную плату на 1915 годъ въ 1914 году, будутъ высланы бесплатно книжки журнала, вышедшія въ 1914 г. (считая со дня полученія подписной платы). Издатель Комитетъ о сельскихъ ссудо-сберегательныхъ товариществахъ. Редакторъ *А. Е. Кулыжный*.

(3—3).

Принимается подписка на 1915-й годъ (VIII годъ изданія).

ВѢСТНИКЪ ФОТОГРАФИИ

изданіе Русскаго Фотографическаго О-ва въ Москвѣ. Ежемѣсячный журналъ художественной и научной фотографіи, съ художественными приложеніями. Журналъ «Вѣстникъ Фотографіи» за 1908, 1909 и 1910 гг. одобренъ Учебнымъ Комитетомъ М. П. П. для библиотекъ промышленныхъ учебныхъ заведеній Министерства. Условія подписки: Съ пересылкой: на 1 годъ 4 рубля, на $\frac{1}{2}$ года 2 рубля, на $\frac{1}{4}$ года 1 руб., за границу 5 руб. Отдѣльные №№ по 50 коп. Пробные №№ высылаются по требованію за 4 семикоп. марки. Пробный томъ изъ 12 сброшюрованныхъ вмѣстѣ №№ (разныхъ годовъ) высылается за 1 руб. 25 коп. Подписка принимается: Въ Русскомъ Фотографическомъ Обществѣ, Кузнецкій мостъ, пассажъ Джамгаровыхъ; въ лучшихъ книжныхъ и фотографическихъ магазинахъ и во всѣхъ почтовыхъ учрежденіяхъ Россіи. Подписныя деньги адресуются въ Русское Фотографическое О-во въ Москвѣ, Кузнецкій мостъ, Пассажъ Джамгаровыхъ.

(3—3)

V-й годъ изданія. Открыта подписка на 1915 годъ на журналъ для матерей и воспита-

ДОШКОЛЬНОЕ ВОСПИТАНІЕ

воспитаній, особенно народныхъ дѣтскихъ садовъ, и сближеніе послѣднихъ со школой. Программа журнала: 1) Пропаганда идей дошкольнаго воспитанія. 2) Психологія дѣтства и экспериментальная педагогика. 3) Теорія и практика дѣтскаго сада: образцы уроковъ, бесѣдъ, -игръ, работъ, пѣсенъ и т. п. 4) Гигіена дѣтскаго возраста и физическое воспитаніе дѣтей. 5) Критика и библиографія. Обзоръ русскихъ и иностранныхъ журналовъ. 6) Педагогическая хроника. 7) Письма въ редакцію. 8) Объявленія. Журналъ будетъ выходить 9 разъ въ годъ (въ теченіи лѣтнихъ мѣсяцевъ журналъ не выходитъ). Въ каждомъ № журнала будетъ не менѣе двухъ печатныхъ листовъ. Подписная цѣна: 2 рубля 50 коп. въ годъ, на $\frac{1}{2}$ года—1 руб. 50 коп. Цѣна отдѣльнаго № въ розничной продажѣ 30 коп. За перемѣну адреса—25 к. Оставшіеся неполные комплекты журнала за 1911 г. высылаются за 1 р. 50 к. полные комплекты за 1912—13-14 гг. 2 р. 50 к. Подписка принимается: въ конторѣ редакціи Киевъ, Стрѣлецкая, 4, кв. 3, въ магазинѣ «Дошкольное Воспитаніе» Киевъ Прорѣзная 4 и во всѣхъ книжныхъ магазинахъ. Изданіе Киевскаго общества народныхъ дѣтскихъ садовъ. Редакторъ *Н. Д. Лубенецъ*.

(3—3)

XXXI г. изд. О ПОДПИСКѢ ВЪ 1915 г. XXXI г. изд.
на еженедѣльный иллюстрированный журналъ путешествій и приключеній

ВОКРУГЪ СВѢТА

Кромѣ 50 №№ журнала подписчики получаютъ:

по I абонементу:

36 книгъ полного собранія
романовъ, повѣстей, драмъ,
избранныхъ историческихъ со-
чиненій и стихотвореній
ВИКТОРА ГЮГО

съ критико-біографическимъ очеркомъ
Въ 1915 году исполняется XXX-лѣтіе со дня
смерти этого г-на альманаха писателя и поэта.
въ произведеніяхъ котораго отразилась
вся жизнь Франціи, ея исторія и національ-
ный духъ французскаго народа.

Содержаніе 36 книгъ:

РОМАНЫ И ПОВѢСТИ:

Соборъ Парижской Богоматери.—От-
верженные.—Груженники моря.—Чело-
вѣкъ, который смѣтилъ.—Девяносто-
третьй годъ.—Ганъ Илланецъ.—Югъ
Жаргаль.—Послѣдній день приговора.
наго.—Клоъ Гё.

ДРАМАТИЧЕСКІЯ ПРОИЗВЕДЕНІЯ:

Эми Робсартъ.—Кромвель.—Торквема-
да.—Маріонъ де-Лормъ.—Король за-
бывается.—Лукреція Борджіа.—Марія
Тюдъ.—Рюи Блазъ.—Бургграфъ.
Эрнани.—Анжели.—Эсмеральда.—
Близнецы.

ИСТОРИЧЕСКІЯ СОЧИНЕНІЯ:

Исторія одного преступленія (Наполе-
онъ III и франко-прусская война 1870
г.).—Изъ видѣннаго.

**ИЗБРАННЫЯ СТИХОТВОРЕНІЯ
ИЗЪ СБОРНИКОВЪ:**

Оды и баллады.—Восточные мотивы.
Осенніе листья.—Легенды вѣковъ.
Внутреннее голоса.—Свѣтъ и тѣни.
Пѣсни сумерекъ.—Возмездіе.—Пѣсни
улицъ и лѣсовъ.—Созерцанія.—На-
строенія.—Романсы.—Грозная годи-
на.—Искусство бытъ.—Моя лира.

по II абонементу:

12 книгъ собранія со-
чиненій американ-
скаго писателя

Брэтъ-Гарта Разсказы Брэтъ-
Гарта посвящены
приключеніямъ, амери-
канскаго дѣллага вѣзда, разсказаннымъ
и съотич-имъ ПРИКЛЮЧЕНІЯМЪ и ка-
лассонискимъ золотоскадамъ.

12 роскошно иллюстр. сборниковъ
въ РАЗСКАЗАХЪ и ИЛЛЮСТРАЦІЯХЪ.

Военные разсказы.—Дневники участни-
ковъ и очевидцевъ.—Описанія выдающихся
эпохъ въ исторіи на ушѣ. Свѣтъ съ
оздучъ, на водѣ и подъ водой и подвиговъ
ея героевъ.

12 книгъ сочиненій
французскаго географа
ЭЛИЗЕ РЕКЛЮ

**„Народы и страны
Западной Европы“**

въ новомъ переводѣ и съ дополнени-
ми члена географическаго института
имени Э. Реклю, въ Брюсселѣ, Н. К.
Льбедева.

Богато иллюстрированное изданіе.

Содержаніе 12 книгъ:

I. Франція.—II. Великобританія.—
III. Бельгія.—IV. Германія.—V. Австро-
Венгрія.—VI. Италия.—VII. Швейцарія.
VIII. Испанія и Португалія.—IX. Греція,
Европа Турція и Болгарія.—X. Румы-
нія, Сербія.—Черногорія и Албанія.—
XI. Голландія и Данія.—XII. Швеція и
Норвегія.

по III абонементу:

Кромѣ 50 №№ журнала, всѣ приложенія къ I и II абонем., а именно:
36 книгъ полного собр. соч. **ВИКТОРА ГЮГО**, **12** книгъ собр. соч.
БРЭТЪ-ГАРТА, **12** сборникъ „Міровая Война“ и **12** книгъ соч.
ЭЛИЗЕ РЕКЛЮ „Народы и страны Западной Европы“.

Подписная цѣна съ доставкой и пересылкой **7 р.** III абонем. — **12 р.**
на годъ: I и II абонем. по
Допускается разсрочка (для I и II абон.—3 р. при подп., 2 р. къ 1 апр. и 2 р. къ 1 июля,
подписной платы: для III абонем.—5 р. при подп., 4 р. къ 1 апр. и 3 р. къ 1 июля.

Подписчики I абон., заявившіе при подпискѣ о желаніи получать, кромѣ 36 книгъ сочин.
Виктора Гюго, любое изъ трехъ приложеній **10 р.** Допускается разсрочка: при подпискѣ
II абонем. (по своему выбору) уплачиваютъ **4 р.** 4 р., къ 1 апр. 3 р., къ 1 июля 3 р.

Контора журнала „Вокругъ СВѢТА“. Москва, Тверская, домъ № 48.

Изданіе Т-ва Н. Я. Сытинъ

Редакторъ Вл. А. Поповъ.



О подпискѣ въ 1915 г.
на ежемѣсячн. иллюстрированный журналъ
для дѣтей средняго возраста

МІРОКЪ
(XIV годъ изданія).

Ученымъ Комитетомъ Мин. Народ. Пр. журналъ
ДОПУЩЕНъ въ библіотеки начальной школы.

КРОМѢ 12 книж. журнала, составляющ. къ
концу года издѣлю, томикъ въ 384 стр.,
БЕЗПЛАТНОЕ ПРИЛОЖЕНІЕ:
любимая дѣтская книга знаменитаго русскаго
сказочника князя В. О. Одоевскаго —
„СКАЗКИ ДѢДУШКИ ИРИНЕЯ“.

Съ новыми иллюстраціями.
Городокъ въ табанерѣ. Столяръ.
Серебряный рубль. Червячокъ.
Разбитый нувшинъ. Морозъ Ивановичъ.
Житель Авоонной горы. Индѣйская сказка о че-
Шарманчикъ. тырехъ глухихъ.
Бѣдный Гнѣдно. Сиротинка.

Подписная цѣна **1 р. 50 к.**
на журналъ „Мірокъ“
съ безплат. приложен. съ пересылк.,
при чемъ подписка принимается **ТОЛЬКО**
НА ГОДЪ и безъ разсрочки.
Проб. № журн. выс. за 2 семикоп. марки.

Адресъ конторы журнала „Мірокъ“:
МОСКВА, Тверская, д. № 48 Т-ва И. Д. Сытина.



Принимается подписка на четвертый
годъ изданія Тамбовскаго Управле-
нія Земледѣлія и Государственныхъ
Имуществъ. (Съ 1-го января по
31-е декабря 1915 года).

„ЛѢСНАЯ ЖИЗНЬ и ХОЗЯЙСТВО“

имѣющаго своею задачею выясненіе
вопросовъ лѣснаго хозяйства и освѣ-
домленіе по мѣрѣ возможности съ
дѣйствительнымъ положеніемъ тако-
вого особенно въ центральной части
Россіи. Программа: Отд. I. Вопросы
лѣснаго хозяйства: а) эксплуатація,
б) лѣсоустройство и таксація, в) лѣ-
совозобновленіе и культ. дѣло, г) ме-
ліорація, д) стронт. и дор. сооруженія.
II. Опыты и наблюденія. III. Лѣсо-
охраненіе и сбер. лѣсовъ. IV. Лѣсо-
промышлен. и торговля. V. Полож. и
нужды лѣсныхъ чиновъ. VI. Хроника.
VII. Библ. и крнт. VIII. Вопросы и
отвѣты. IX. Объявленія.

Изданіе выходитъ не менѣе 6 разъ
въ годъ, въ объемѣ около 2 печат-
ныхъ листовъ.

Подписная плата для игогуберн-
скихъ лѣсныхъ чиновъ и посторон-
нихъ лицъ 2 руб. въ годъ.

3—2

IV г. изд. Открыта подписка за 1915 годъ на газету, посвященную мѣст-
нымъ вопросамъ общественно-экономической жизни, техники сельскаго хо-
зяйства и кооперации **„ЛОХВИЦКОЕ СЛОВО.“** Газета выходитъ 2 раза въ
недѣлю, по вторникамъ и
пятницамъ (100 №№ въ годъ), на русскомъ и украинскомъ языкахъ. Въ
вступающемъ году газета «Лохвицкое Слово» будетъ выходить по прежней
программѣ и при увеличенномъ составѣ сотрудниковъ. Въ связи съ Европей-
ской войной, въ газетѣ печатаются телеграммы и помѣщаются обзоры воен-
ныхъ событій. Подписная цѣна: на годъ 1 р. 30 к., ½ года 75 коп. Под-
писка принимается: Лохвица, Общество сельскихъ хозяевъ.

3—2.

ОТКРЫТА ПОДПИСКА на

РУССКІЙ АРХИВЪ

издаваемый Петромъ Бартеневымъ (младшимъ). 1915 годъ. (Годъ изданія 53-й).

За 1914 годъ въ Русскомъ Архивѣ были напечатаны, между прочимъ, слѣдующія статьи и сообщенія: Письма Властителей Сербіи къ М. Г. Черняеву; сообщ. А. М. Черняевой.—Планъ завоеванія Турціи, составленный Суворовымъ въ 1795 году.—Графъ А. А. Голенищевъ Кутузовъ, воспоминанія Графа С. Д. Шереметева.—Записи Митрополита Филарета о календарѣ. Сообщ. П. П. Каптеревымъ.—Заботы Митрополита Филарета на Московской Духовной семинаріи. Статья П. И. Кедрова.—Переписка начальника Пекинской духовной миссіи, архимандрита Палладія съ Генералъ-Губернаторомъ Восточной Сибири гр. Н. Н. Муравьевымъ-Амурскимъ. Сообщ. В. Крыжовниковъ.—Памяти А. И. Барсукова, статья Гр. П. С. Шереметева.—Описаніе рѣдкихъ и цѣнныхъ изданій, собранныхъ В. М. Остроглазовымъ.—Княжна Туркестанъ-ва, фрейлина Высочайшаго Двора; монографія Кн. Е. Ф. Шаховской-Глѣбовой-Стрѣшневой.—Правдивая исторія женщины, которую считали очень лживой. Е. Вадковской, рожд. Гр. Чернышевой; сообщ. А. А. Плещеевымъ.—Изъ переписки Гр. Л. П. Толстого съ П. И. Бартевымъ о «Войнѣ и мирѣ».—Письмо М. Н. Алисова къ супругѣ; сообщ. Гр. Соллогубъ.—Страничка изъ исторіи Смуглаго времени, царица Марія Петровна Шуйская; сообщ. Л. М. Савеловымъ.—Указы Царевнѣ Прасковьи Ивановны и Екатерины Ивановны управителю ихъ вотчинъ, Кн. Кекуатову; сообщ. С. В. Любимовымъ.—Записка о родѣ Арсеньевыхъ; сообщ. В. С. Арсеньевымъ.—Письма Кн. Д. П. Долгорукаго къ отцу (1820 г.).—Письмо А. Н. Сѣрова къ С. А. Гедіонову, начальнику Эрмитажа и Императорскихъ театровъ; изъ собранія автографовъ А. А. Милорадовичъ.—Размышленія Француза въ его второмъ Отецествѣ, рѣчь Барона де Бая.—Докторъ Эрнестъ Мука, онытъ изслѣдованія сербо-лужицкаго народа въ Саксоніи и Пруссіи; статья П. Я. Брюля-Сербина.—«Истинная исторія Карпато-Россовъ, или Угорскихъ русиновъ», изданная народолюбцемъ Александромъ Духовичемъ; сообщ. О. О. Аристовъ.—Бояринъ В. П. Шереметевъ подъ Витебскомъ въ 1654 г.; сообщ. И. С. Вѣляевъ.—Католикъ Іосифъ, кн. Аргутинскій-Долгорукій; статья П. Л. Юдина и др.

Годовая цѣна «Русскому Архиву» въ 1915 году; за двѣнадцать выпусковъ съ пересылкой и доставкой девять рублей, для чужихъ краевъ двѣнадцать рублей.

Подписка въ Москвѣ, въ конторѣ Русскаго Архива, на Арбатѣ, въ Денежномъ пер. д. № 3.

За перемѣну адреса тридцать копѣекъ.

Жалоба на неполученіе принимается лишь въ теченіе мѣсяца со дня выхода книжки, при чемъ жалобники благоволятъ заявлять № своей бандероли, что и при перемѣнѣ адреса.

Въ конторѣ Русскаго Архива продается 12 выпусковъ журнала за 1913 и 1914 г.г., по цѣнѣ 12 р. Отдѣльные №№ за 1913 и 1914 г.г., по цѣнѣ 2 руб.

Объявленія въ Русскомъ Архивѣ печатаются по цѣнѣ: впереди текста, страница 100 р., ½ стр. 50 р., ¼ стр. 25 р.; позади текста, страница 80 р., ½ стр. 40 р., ¼ стр. 20 руб. Лицамъ, печатающимъ объявленія многократно, Контора дѣлаетъ уступку.

Составитель и издатель *Петръ Бартевевъ (младшій)*.

(3—2)

ЛОСИНОСТРОВСКИЙ ВѢСТНИКЪ

ЕЖЕМѢСЯЧНЫЙ ЖУРНАЛЪ,

посвященный теоріи и практикѣ поселковаго дѣла.

Въ журналѣ имѣются слѣдующіе отдѣлы: Отдѣлъ общихъ и принципиальныхъ вопросовъ, касающихся поселковой жизни. Мѣстная жизнь: обзоръ общественныхъ начинаній въ поселкѣ. Хроника текущихъ событій. Школьное и вѣтшкольное образованіе въ поселкѣ. У нашихъ сосѣдей: свѣдѣнія изъ жизни разныхъ поселковъ. Статьи спеціальнаго характера, посвященныя домашнему хозяйству, саду и огороду, строительству и пр. Мѣстная театральная хроника. Иллюстраціи на важныя событія жизни поселка.

Журналъ издается Обществомъ Благоустройства мѣстности «Лосиноостровская». Подписная цѣна на годъ 2 рубля съ доставкой.

Адресъ редакціи: Москва, Старая Басманная, д. 15, кв. 28.

Редакторъ *А. И. Никитинъ*. (3—2),

Открыта подписка на 1915 годъ. (5-й годъ изданія) на ЖУРНАЛЪ

„КУНГУРСКАГО ОБЩЕСТВА ПЧЕЛОВОДСТВА“

Журналъ издается Кунгурскимъ О-мъ Пчеловодства и будетъ выходить подъ редакціей С. Л. Сартакова ежемѣсячно въ объемѣ одного печатнаго листа по слѣдующей программѣ: 1) Хроника. 2) Статьи практическаго и научнаго характера по пчеловодству какъ оригинальныя, такъ и переводныя. 3) Обзоръ пчеловодной литературы 4) Вѣсти съ пасѣкъ. 5) Дѣятельность Совѣта и протоколы общихъ собраній Общества; дѣятельность учреждений О-ва и свѣдѣнія о разныхъ текущихъ вопросахъ. 6) Библіографія. 7) Вопросы и отвѣты по пчеловодству. 8) Объявленія.

Общество существуетъ съ 1895 года.

При Обществѣ имѣются учрежденія: складъ механическая мастерская, богатая библіотека по пчеловодству и сельскому хозяйству, пчеловодный музей, собственныя пасѣки и др. учрежденія. На складѣ всегда имѣются въ запасѣ рамочныя ульи всѣ пчеловодныя принадлежности, липовая посуда для меда, изготовляемая въ собственной солидно-оборудованной механической столярной мастерской, издѣлія которой отличаются прочностью и дешевизной; кромѣ того, имѣются на складѣ меда различныхъ сортовъ, воскъ, искусств. вощина, сѣмена медоносовъ, книги и картины по пчеловодству и сельскому хозяйству и т. п.

Общество состоитъ посредникомъ при покупкѣ и продажѣ меда, воска, пчелъ и пр. Требуйте бесплатно подробный прейсъ-курантъ.

Подписная цѣна на журналъ 1 руб. 25 коп. въ годъ.

Адресъ для писемъ: Кунгуръ, Пермск. губ. Совѣту Об-ва Пчеловодства.

„ „ телеграммъ: Кунгуръ Пчеловодство. (3—2)

ОТКРЫТА ПОДПИСКА на 1915 годъ

на еженедѣльный профессиональный и общественно-педагогическій журналъ „**Народный Учитель**“ 40 №№ въ годъ и 3 безплатн. приложения. Москва, X годъ изданія. Въ 1915 году жур. „Народный Учитель“ даетъ безплатно слѣдующія приложения: 10 вып. «Новости учебной, педагогической и дѣтской литературы». (Ежемѣсячно). 1 «Календарь-справочникъ» — «Народный Учитель» (часть — 2 — 256 стр.). Избранныя педагог. сочин. Л. И. Толстого (къ 5-лѣтію со дня смерти). Кроме того, подписавшіеся до 1 февраля и внесшіе полную годовую плату (3 руб.) получаютъ дополнительно одну книгу (на выборъ) сб. «Школа, земство и учитель» или С. В. Хатунскій, Каменное чудовище.

Подписная цѣна — 3 руб. — со всѣми приложениями. Допускается разсрочка: при подпискѣ 2 руб. и къ 1 апр. — 1 р. На журналъ и „Библиотеку народнаго учителя“ (20 выпусковъ): при подпискѣ 3 руб., къ апр. — 1 руб. 50 коп. и къ 1 авг. — 1 руб.

Адресъ редакціи. Москва, Тверск заст., Царскій, 4.

Редакторъ О. Н. Смирновъ.

Издательница Л. И. Смирновъ.
(3 — 2).

Открыта подписка на двухнедѣльный журналъ Елецкаго общ. сельск. хоз. на 1915 г. V г. изд.

НАШЕ ХОЗЯЙСТВО

Журналъ ставитъ себѣ задачей — распространять среди населенія района дѣятельности Елецкаго общества сельскаго хозяйства и сопредѣльной ему области среднерусскаго чернозема знанія по вопросамъ: сельскаго хозяйства, кустарно-ремесленной промышленности, сельско-хозяйственныхъ производствъ, земскаго и городского самоуправления и коопераціи.

Вступая въ пятый годъ изданія, журналъ «Наше Хозяйство» попрежнему ставитъ своей задачей возможно полное освѣщеніе вопросовъ всѣхъ отраслей сельскаго хозяйства. Признавая за работой органовъ земскаго самоуправления значеніе крайне важнаго фактора, содѣйствующаго экономическому росту страны, журналъ ставитъ своей задачей освѣщеніе этой работы съ точки зрѣнія нуждъ и интересовъ землевладельческаго населенія. Другимъ не менѣе могущественнымъ факторомъ, наблюдаемаго въ Россіи за послѣднее десятилѣтіе, экономического подъема является несомнѣнно кооперативное движеніе, запросы и нужды какового и впредь будутъ возможно полно освѣщаться на страницахъ журнала. Въ цѣляхъ лучшаго освѣдомленія своихъ читателей съ текущей с.-х. и кооперативной литературой, особое вниманіе будетъ обращено на отдѣлы: обзоръ печати и библиографическій. Журналъ премированъ свидѣтельствомъ на малую серебряную медаль Елецкимъ отдѣломъ И. Р. О. с.-х. птицеводства. Выходитъ 2 раза въ мѣсяцъ: 1 и 15 числа.

Условія подписки: годовая цѣна съ доставкой 1 р. 50 к.; ½ годовая — 1 р. Продажа отдѣльнаго № 10 коп. Адресъ редакціи: г. Елецъ, Орловской губерніи, Елецкое общество сельскаго хозяйства.

(2—2)

Отвѣтственный редакторъ ученый агрономъ А. В. Сытинъ.

Открыта подписка на 1915 годъ. На ежемѣсячный, литературный научный и политическій журналъ

„Сѣверныя Записки“.

ПЕТРОГРАДЪ.

3-й годъ изданія.

Вышелъ и разосланъ подписчикамъ № 10—11 „Сѣверныхъ Записокъ“.

Содержаніе: I. Суровые дни.—Ив. Шмелева. II. Въ пути.—К. Тренева. III. Гимнъ изъ Виктора Гюго.—Л. Каннегисера. IV. Осада Парижа. (По воспоминаніямъ Гонкура).—Андрея Левинсона. V. Трагедія Германизма.—Давида Койгена. VI. Художественная культура Бельгій.—Я. Тугендхольда. VII. Мірское дѣло.—Н. Огановскаго. VIII. Около войны.—И. Брусиловскаго. В. Керженцева. IX. Восточный вопросъ въ русской журналистикѣ 70-хъ годовъ.—Гр. Полонскаго. X. Вокругъ потрясенной Европы.—Т. Ольгенина. XI. Письма изъ Англіи.—В. Керженцева. XII. Обзоръ военныхъ дѣйствій.—М. Энгельгардта. XIII. Памяти М. Ю. Лермонтова.—С. Чацкиной. XIV. Поэтъ вѣчнаго воспоминанія.—А. Рубина. XV. Къ вопросу о западномъ вліяніи въ творествѣ Лермонтова. Б. Эйхенбаума. XVI. Л. Н. Толстой и «Посредники».—П. Бирюкова. XVII. Изъ Туркестанскихъ стиховъ.—К. Линскерова. XVIII. Индійскіе Афоризмы.—К. Бальмонта. XIX. Ноябрь. Гюстава Флобера. Переводъ. I. Брюсовой. XX. Сокровенныя силы.—Новелла.—Эриста Цана. Переводъ Н. Дегенъ. XXI. Библиографія.

Условія подписки: съ доставкой и пересылкой на годъ 4 р., на 6 мѣсяцевъ 2 р. 50 к., на 3 мѣсяца 1 р. 25 к. Подписка принимается въ Главной конторѣ журнала: Петроградъ, Загородный пр., 21/10; въ отдѣленіи конторы „Сѣв. Зап.“, Петроградъ книжн. магаз. М. А. Иснаго. Невскій пр., 66, въ круннхъ книжн. магаз. и во всѣхъ почтовыхъ учрежденіяхъ. Книжные магазины за комиссію удерживаютъ 10 %. Отдѣльные номера продаются во всѣхъ круннхъ книжныхъ магазинахъ и высылаются изъ главной конторы журнала за 60 коп., наложеннымъ платежемъ 80 коп. № 8—9 «Сѣв. Зап.», посвященный войнѣ и оставшійся въ ограниченномъ количествѣ экземпляровъ, высылается за 80 коп.

Издательница С. И. Чащина.

Открыта подписка **СПРАВОЧНЫЙ ЛИСТОКЪ** Белебеевскаго уѣзднаго земства, 5 годъ изданія, выходящій 2 раза въ недѣлю, съ ежемѣсячными приложеніями журнала «Белебеевскій Сельско-хозяйственный Листокъ». «Справочный листокъ» съ 1 января 1914 года издается въ форматѣ плакатовъ—бюллетеней, удобныхъ для вывѣшиванія. Въ программу листка войдутъ справочныя цѣны на хлѣба на главнѣйшихъ Россійскихъ и заграничныхъ рынкахъ, стоимость провоза до нихъ 1 п. хлѣба, а также цѣны на всѣ продукты сельскаго хозяйства въ крупныхъ торговыхъ пунктахъ Белебеевскаго уѣзда, и объявленія. Въ задачу Белебеевскаго сельско-хозяйственнаго листка будетъ положено возможно широкое разъясненіе населенію значенія земскихъ агрономическихъ мѣропріятій, иллюстрація результатовъ, достигнутыхъ въ области экономическихъ улучшеній, какъ земствомъ, такъ и самодѣятельностью населенія и освѣщеніе вопросовъ и нуждъ мѣстнаго сельскаго хозяйства. Въ программу «Сельско-хозяйственнаго листка» войдутъ отдѣлы: 1) земскія мѣропріятія въ области экономической жизни; 2) оригинальныя статьи и перепечатки по различнымъ вопросамъ сельскаго хозяйства; 3) оригинальныя статьи и перепечатки по коопераціи; 4) вопросы и отвѣты по сельскому хозяйству и кооперации; 5) объявленія. По постановленію 37 очереднаго Белебеевскаго уѣзднаго земскаго собранія «Справочный листокъ» съ приложеніями будетъ разсылаться бесплатно: по волостнымъ правленіямъ, кредитнымъ товариществамъ, с.-х. обществамъ, земскимъ начальникамъ, участковымъ агрономамъ, ветеринарнымъ врачамъ, медицинскимъ пунктамъ, библіотекамъ-читальнямъ, сельскимъ старостамъ селеній, въ которыхъ бывають базары и проч. Подписная цѣна на годъ 1 руб. съ пересылкою. (Допускается разсрочка по полугодіямъ). Контора помѣщается при агрономическомъ отдѣлѣ уѣздной земской управы. (Г. Белебей, Уфимской губ.).

Редакция.

Открыта подписка на 1915 г. 7 г. изданія на **ЗЕМЩИНА** большую политическую, обществ. и литер. газету съ ежемѣсячнымъ иллюстрированнымъ приложевіемъ издаваемую въ Петроградѣ подъ редакціей С. К. Глинки-Янчевскаго (С. Глинка). Задачи «Земщины»: осуществленіе правыхъ, царско-народныхъ началъ. Защита русскаго народа отъ иноземнаго и іудейскаго засилія. Борьба съ революціонными и масонскими покушеніями на русскую государственность. Въ переживаемые нынѣ тревожные дни, когда все поглощено мыслями о войнѣ, собственныя корреспонденты и военные обозрѣватели даютъ свѣжій, интересный матеріалъ. По окончаніи же войны, какъ и прежде «Земщина» получитъ свободу слова, не связаннаго военной цензурою, опять посвятитъ себя борьбѣ за истинныя права русскаго народа противъ непомѣрныхъ притязаній его захребетниковъ и освѣщенію всей земской жизни. Подписная цѣна въ Россіи: На 1 г.—6 р., на 6 мѣс.—3 р., на 3 мѣс.—1 р. 50 к., на 1 мѣс.—50 коп. Допускается разсрочка: 2 р. при подпискѣ, 2 р. къ 1 апрѣля и 2 руб. къ 1 іюля. Чинамъ почтово-телеграфнаго вѣдомства, учителямъ и учительницамъ народныхъ школъ, сельскимъ священникамъ и народнымъ читальнямъ, при непосредственномъ обращеніи въ контору газеты, дѣлается скидка 10% съ подписной цѣны. Подписка принимается въ главной конторѣ: Птр., Шпалерная, 48, а также въ почтово-телеграфныхъ конторахъ и отдѣленіяхъ, въ книжныхъ магазинахъ «Новаго Времени» и др.

ОТКРЫТА ПОДПИСКА НА

Журналъ Опытной Агрономіи

въ 1915 году. 16-й годъ изданія.

Журналъ посвященъ научному земледѣлію и издается по слѣдующей программѣ: оригинальныя статьи и рефераты по вопросамъ: 1) воздухъ, вода и почва; 2) обработка почвы и уходъ за сельско-хоз. растеніями; 3) удобреніе; 4) физиологія растеній; 5) частная культура; 6) сельско-хоз. микробиологія; 7) методы сельско-хоз. изслѣдованій; 8) сельско-хоз. метеорологія; 9) библиографія и новыя книги. ~~Ж~~ ~~Ж~~.

„Журналъ Опытной Агрономіи“ издается при участіи большинства научныхъ агрономическихъ силъ нашихъ университетовъ, сельско-хоз. учебныхъ заведеній, а также опытныхъ станцій и полей.

Журналъ ставитъ себѣ задачей, согласно взгляду, высказанному агрономической секціей X съезда естествоиспытателей и врачей въ Кіевѣ, объединить по возможности въ одномъ органѣ работы русскихъ агрономовъ и дать возможность лицамъ, интересующимся успѣхами научнаго земледѣлія, слѣдить за развитіемъ этой отрасли знанія.

Журналъ будетъ выходить 6 разъ въ годъ, книжками отъ 10 до 12 листовъ; подписная цѣна за годъ 8 руб.

Подписка принимается въ редакціи (Петроградъ, Лѣсной Институтъ, кв. Петра Самсоновича Коссовича) и въ болѣе крупныхъ книжныхъ магазинахъ.

Г.г. Иногородн. просятъ обращаться непосредственно въ редакцію.

Экземпляры журнала за 1903—1912 г.г. высылаются по 6 рублей за годъ: съ 1900 г. по 1902 только при выпискѣ полного комплекта (1900—1912 г.) Редакторъ-издатель: проф. *И. Коссовичъ*.

Продолжается подписка на 1914—15 г. на журналъ

„НАБОРЩИКЪ И ПЕЧАТНЫЙ МІРЪ“

ТРИНАДЦАТЫЙ ГОДЪ ИЗДАНІЯ.

Первый профессиональный журналъ въ Россіи, издающійся такое продолжительное время. Подписной годъ съ 1-го марта по 1-е марта 3 руб. въ годъ съ доставкой и перес. Допускается разсрочка. Выписывающіе 3 экземпляра, 4-й получаютъ бесплатно. Плата съ объявленія по соглашенію. Объявленія о предложеніи труда печатаются бесплатно.

Всѣмъ годовымъ подписчикамъ будетъ разослано

ИЛЛЮСТРИРОВАННОЕ БЕСПЛАТНОЕ ПРИЛОЖЕНІЕ:

«КАКЪ СОЗДАВАЛАСЬ КНИГА?»

СОСТАВИЛЪ И. Д. ГАЛАКТИОНОВЪ.

Подписка и объявленія принимаются: Петроградъ, Фонтанка, № 117, кв. 16.

1915
годъ.

„ВРЕМЕННОИЪ“

Годъ издан.
шестой.

Общества содѣйствія успѣхамъ опытныхъ наукъ и ихъ практическихъ примѣненій имени Х. С. Леденцова, состоящаго при Императорскомъ Московскомъ Университетѣ и Императорскомъ Московскомъ Техническомъ Училищѣ.

Журналъ издается выпусками, въ объемѣ отъ 5 до 8 листовъ, не менѣе трехъ разъ въ годъ съ многочисленными иллюстраціями, подъ общей редакціей засл. проф. Н. А. Умова.

Сотрудниками состоятъ профессора и преподаватели высшихъ учебныхъ заведеній, академики и инженеры.

Въ журналѣ помѣщаются свѣдѣнія о дѣятельности Общества и Совѣта, рѣчи и доклады, читаемые на общихъ собраніяхъ Общества, касающіеся его задачъ, вопросовъ науки и техники, ихъ прогресса въ Россіи, организациі научныхъ техническихъ учреждений въ Россіи и на Западѣ; научные и техническіе обзоры, рефераты экспертныхъ комиссій Общества и отчеты о работахъ и изслѣдованіяхъ, произведенныхъ при содѣйствіи Общества; новости русскаго и иностраннаго законодательства по изобрѣтеніямъ.

Въ теченіе года издается при «Временникѣ» нѣсколько приложений, заключающихъ статьи по однороднымъ отдѣламъ науки и техники.

Въ журналѣ имѣется справочный отдѣлъ, въ которомъ даются отвѣты на вопросы технического и юридическаго характера, относящіеся къ изобрѣтеніямъ.

За предыдущіе годы вышли въ свѣтъ и продаются 14 выпусковъ журнала «Временникъ» и 2 Приложенія по физикѣ, №№ 1 и 2, два по физико-химіи № 3, 5, одно по біологіи № 4.

Содержаніе вышедшихъ выпусковъ высылается бесплатно. Цѣны выпусковъ отъ 40 до 70 коп., ниже ихъ дѣйствительной стоимости.

Съ требованіями обращаться въ Редакцію журнала:—Москва, Садовая-Земляной валъ, д. 47. Тел. 1-73-39.

Продолженіи изданія при Кіевской духовной семинаріи журнала .

„РУКОВОДСТВО ДЛЯ СЕЛЬСКИХЪ ПАСТЫРЕЙ“ въ 1915 подписномъ году.

Въ 1915 году журналъ нашъ вступаетъ въ 56 годъ своего Изданія и въ этомъ году онъ будетъ руководиться своей всегдашней цѣлью—содѣйствовать православному духовенству въ разныхъ областяхъ его многотрудной пастырской дѣятельности.

Въ 1915 году наши подписчики получаютъ:

52 еженедѣльныхъ номера журнала, содержащихъ: а) статьи по вопросамъ пастырской дѣятельности и приходской жизни; б) статьи по исторіи Церкви, апологетики, обличенію сектантства, исторіи и изясненію богослуженія и другимъ богословскимъ наукамъ; в) обзоръ церковно-общественной

жизни; г) обзоръ епархіальной жизни по Епархіальнымъ Вѣдомостямъ; д) обзоръ періодической печати (главнымъ образомъ, духовной); е) общепользныя свѣдѣнія по медицинѣ, сельскому хозяйству, садоводству. Въ 1915 году будетъ продолжаться печатаніе „ВЕСТЕЙ ПО ПЧЕЛОВОДСТВУ“ (практическая часть); ж) Отвѣты на вопросы подписчиковъ. Въ виду невозможности своевременно предвидѣть всѣ возникающіе на мѣстахъ запросы, Редакція проситъ подписчиковъ дѣлиться съ нею своими наблюденіями, недоумѣніями и т. п.

12 книжекъ поученій на всѣ воскресные и праздничные дни. Наряду съ оригинальными проповѣдями будутъ помѣщаться лучшіе печатные образцы проповѣдничества. Проповѣди высылаются раньше того времени, на которое онѣ назначаются для произнесенія

12 выпусковъ „Богословскаго Библіографическаго листа“,—указаніе текущей церковно-богословскій литературы и отзывы о ней.

Безплатное приложение: „Церковно-пѣвческій сборникъ“.

Кромѣ того, подписчикамъ дѣлается уступка при выпискѣ отъ редакціи „ТОЛКОВАГО ТИПИКОНА“ вып. 1-й за 2 р. вмѣсто 2 р. 50 к., вып. 2-й за 1 руб. 50 коп. вмѣсто 1 руб. 75 коп., съ пересылкой.

„Руководство для сельскихъ пастырей“ рекомендовано Святейшимъ Синодомъ духовенству и начальствующимъ въ духовно-учебныхъ заведеніяхъ къ выпискѣ въ церковныя и семинарскія бібліотеки (Синод. опредѣленіе отъ 4 февраля—20 марта 1885 г. за № 280).

Подписная цѣна съ пересылкой во всѣ мѣста Россійской Имперіи шесть рублей, за границу 8 руб. Делается разсрочка. За перемѣну адреса въ теченіе года подписчики благоволятъ присылать 25 к.; можно марками. Подписка принимается только на цѣлый годъ, на 1/2 г. или на 1 м. не принимается. Съ требованіями обращаться по адресу: Кіевъ, въ редакцію журнала „Руководство для сельскихъ пастырей“.

На 1915 г.

ОТКРЫТА ПОДПИСКА

На 1915 г

на двухнедѣльный журналъ по сельскому хозяйству и землеустройству

„Другъ Пахаря“

(Второй годъ изданія).

Подписная цѣна: съ доставкой и пересылкой для частныхъ лицъ и учреждений—4 руб., въ годъ; для волостныхъ и сельскихъ управленій, чиновъ главнаго управленія землеустройства, крестьянъ, сельскаго духовенства и народныхъ учителей—3 руб.

Подписчики на газету „ВОЛГА“ получаютъ журналъ при доплатѣ 1 руб. въ годъ.

Такса объявленій: страница 15 р., 1/2 стр. 8 р., 1/4—4 р. При помѣщеніи объявленій въ теченіи 1/2 года—скидка 20%; въ теченіи цѣлаго года—35%. Объявленія позади текста на 25% дешевле, среди текста цѣна двойная.

Подписка и объявленія принимаются въ конторѣ журнала: Саратовъ, Московская ул., уг. Соборной, д. Лисенко—Телеф. № 7—9.

Редакт. ученый агрономъ П. И. Плѣхановъ. Издатель Н. П. Тихменевъ.

Открыта подписка на 1915 годъ на журналы

1) „ЮНАЯ РОССИЯ“ („Дѣтское Чтеніе“), ежемѣсячный иллюстрированный журналъ для семьи и школы. Сорокъ седьмой годъ изданія.

Журналъ допущенъ къ выпискѣ, по предварительной подпискѣ, въ ученическія бібліотеки среднихъ учебныхъ заведеній, въ городскія, по Положенію 1872 г., училища и въ бесплатныя народныя читальни и бібліотеки.

Въ 1915 г. журналъ „Юная Россія“ („Дѣтское Чтеніе“) дастъ всѣмъ подписчикамъ: 12 ежемѣсячныхъ книжекъ, въ составъ которыхъ входятъ: а) повѣсти, рассказы и сказки; б) стихотворенія; в) историческіе очерки и біографіи; г) популярно-научныя статьи; д) снимки съ портретовъ замѣчательныхъ людей, съ картинъ извѣстныхъ художниковъ и пр.

Бесплатныя приложенія къ журналу „Юная Россія“ на 1915 годъ:

1 Мирская, А. Суумъ-любовь. Рассказъ съ рисунками. 2 Робертсъ, Ч. На горныхъ вершинахъ. Рассказъ. Переводъ съ англійскаго Р. Рубиновой. Съ рисунками. 3 Робертсъ, Ч. Лѣсные воздухоплаватели. 4 На человѣчье логово. 5 Сумеречный Эльфъ. Рассказы. Переводъ съ англійскаго В. Гатцука. Съ рисунками. 6 Гардингъ-Дэвисъ, Ч. Маленькій развѣдчикъ. Рассказъ. Переводъ съ англійскаго Р. Рубиновой.

Подписная цѣна въ годъ 4 р. 50 к. безъ пересылки, съ пересылкой 5 р.; за границу 7 р.

„2) Педагогическій Листокъ“,

журналъ для воспитателей и народныхъ учителей. Сорокъ седьмой годъ изданія. Журналъ выходитъ 8 разъ въ годъ, книжками до 5 листовъ.

Подписная цѣна на „П. Л.“ 1 р. 75 к. безъ пересылки, съ пересылкой 2 р., за границу 3 р.

- Подписная цѣна на оба журнала 6 р. на годъ съ пересылкой, безъ пересылки 5 р.

Адресъ редакцій: Москва, Б. Молчановка, д. № 18.

Подписка принимается во всѣхъ извѣстныхъ книжныхъ магазинахъ и во всѣхъ почтовыхъ конторахъ и отдѣленіяхъ. Книгопродавцамъ уступка 5 %.

Плата за объявленія въ журналахъ „Юная Россія“ и „Педагогическій Листокъ“: за страницу 40 руб. за $\frac{1}{2}$ страницы 20 руб. за $\frac{1}{4}$ страницы 10 руб., за $\frac{1}{8}$ страницы 5 руб.

Издательница Е. Н. Тихомирова.

Редакторъ Д. И. Тихомировъ.

При журналѣ „Юная Россія“ и „Педагогическій Листокъ“ организованъ книжный складъ изданій Д. И. Тихомирова: 1) Библіотека для семьи и школы; 2) Учительская бібліотека; 3) Учебники Д. И. Тихомирова.

Каталогъ высылается бесплатно по первому требованію.

Открыта подписка на 1915 годъ на общественно-педагогическій двухнедѣльный журналъ

Учитель и Школа

Журналъ основанъ при содѣйствіи Постоянной комисіи по устройству курсовъ для учителей и Петроградскаго о-ва народныхъ университетовъ.

Выходитъ книжками въ 3—4 листа (въ лѣтніе мѣсяцы—разъ въ мѣсяцъ въ двойномъ размѣрѣ). Предназначается, преимущественно, для народныхъ учителей. Журналъ ставитъ себѣ задачей слѣдить за новыми теченіями педагогической мысли и опытами новой постановки обученія и воспитанія какъ въ Россіи, такъ и за границей, а также давать безпристрастное освѣщеніе выдающимся явленіямъ въ области школьнаго и внѣшкольнаго образованія, въ законодательствѣ, въ дѣятельности земскихъ и городскихъ учреждений, въ жизни просвѣтительныхъ и учительскихъ организацій.

Программа журнала: 1) общіе вопросы школьнаго и внѣшкольнаго образованія, 2) психологія, педагогика и методика предметовъ преподаванія, 3) вопросы самообразованія учащихся, 4) учительскіе курсы, съѣзды и общества, 5) общественно-правовое и матеріальное положеніе учащихся, 6) народное образованіе въ Россіи (хроника), 7) дѣятельность по народному образованію земскихъ и городскихъ учреждений, 8) народное образованіе за границей (хроника), 9) народные университеты и просвѣтительныя общества, 10) физическое воспитаніе и гигиена, 11) библиотечное дѣло, 12) обзоръ литературы и библіографія, 13) корреспонденціи и письма съ мѣстъ, 14) анкеты, 15) правительственныя распоряженія, 16) почтовый ящикъ (справочный отдѣлъ), 17) объявленія.

Въ составъ редакціи входятъ: Веселовскій Б. Б., Гердъ В. А., Заксъ Б. Я., Знаменскій С. Ф., Купріянова Л. П., проф. Лапшинъ И. И., Левишинъ С. А., Проскурякова Е. Ф., Чернолуская Е. М., Чернолускій В. И. и др.

Подписная цѣна: на годъ 4 р. безъ приложеній, 6 р. съ приложеніями; на полгода 2 р. безъ приложеній. Допускается взносъ въ два срока: половина подписной цѣны при подпискѣ и остальные деньги къ 1 мая.

Въ приложеніяхъ будетъ дано 5—6 книгъ (въ общей сложности не менѣе 30 печатныхъ листовъ) научнаго и педагогическаго содержанія, въ томъ числѣ: Лекціи по фізіологіи, прив.-доц. Л. А. Орбели. Лекціи по методикѣ чтенія. Я. И. Душечкина. Методическое руководство къ постановкѣ естествознанія въ начальной школѣ (съ проработкой на примѣрныхъ урокахъ), К. П. Ягдовскаго. Устройство общедоступной астрономической обсерваторіи и постановка астрономическихъ наблюденій, А. Г. Якобсона. Книги Л. А. Орбели, К. П. Ягдовскаго и А. Г. Якобсона будутъ снабжены иллюстраціями.

Подписка принимается въ редакціи и въ главной конторѣ журнала (Петроградъ, Коломенская ул., 33), а также въ отдѣленіяхъ конторы и въ книжныхъ магазинахъ. Книжные магазины, принимающіе подписку, удерживаютъ

5% съ подписной цѣны. Контора открыта отъ 2 до 6 час.

Редакторъ-издатель Я. Душечкинъ.

Открыта подписка на 1915 г. (второй годъ изданія) на большую ежедневную политическую, литературную и экономическую газету **ПЕТРОГРАДСКІЙ КУРЬЕРЪ**

Постоянное сотрудничество видныхъ литератур. и художествен. силъ. Участіе авторитетныхъ обществ. и политическихъ дѣятелей. Собственные корреспонденты во всѣхъ крупн. центрахъ. Широко поставленный экономическій отдѣлъ. Обширная информация. Провинціальная хроника. Беллетристика, театръ, музыка искусство, спортъ, иллюстраціи, портреты и шаржи. Внутренняя политическая жизнь страны, дѣятельность законодательныхъ, общественныхъ и административныхъ учреждений, информация русской и заграничной жизни, вопросы государственнаго и народнаго хозяйства, состояніе денежныхъ рынковъ главныхъ центровъ Европы и Россіи, дѣятельность акціонерныхъ банковъ и столичныхъ фондовыхъ и товарныхъ биржъ получаютъ на страницахъ газеты всестороннее освѣщеніе и обследованіе въ специальныхъ статьяхъ и обширно поставленной информации. Въ цѣляхъ наиболѣе широкаго освѣдомленія читателей о событіяхъ на міровомъ театрѣ войны «Петроградскій Курьеръ», помимо постоянныхъ корреспондентовъ, имѣетъ еще слѣдующихъ специальныхъ военныхъ корреспондентовъ: Австро-прусскій театръ войны: Ф. Купчинскій, А. Вишняковъ, В. Ардовъ, А. Григорьевъ и А. Апраксинъ. Кавказъ: Джей Дагестани, А. Хачатуровъ, Ткаченко, Таловъ и Газбековъ. Черноморск. поб. П. Ильинъ. Крымъ—М. Катаевъ. Парижъ—В. Борень, Базель—Н. Панкратовъ. Лондонъ—А. Лебедевъ (Гамма). Копенгагенъ—Н. Терскій. Стокгольмъ—Н. Корелкинъ. Нишъ—Г. Генчикъ. Вухарестъ—Ю. Рыбаковъ. Салоники—Н. Арефьевъ и Софія—Стоиловъ.

ПОДПИСНАЯ ЦѢНА:

	12 м.	11 м.	10 м.	9 м.	8 м.	7 м.	6 м.	5 м.	4 м.	3 м.	2 м.	1 м.
Въ Петрогр.	9.—	8 75	7 75	7.—	6.40	5.65	5.—	4.25	3.50	2.75	1.90	1.—
Всѣ г. Россіи	10.—	9.25	8.50	7.70	6.90	6.10	5.50	4.50	3.65	2.80	1.90	1.—
За границу	18.—	15.30	14.25	14.—	12.65	11.35	10.—	8.10	7.05	5.50	4.—	2.—

Для сельскихъ священниковъ и учителей, для учащихся въ высшихъ учебныхъ заведеніяхъ, фельдшеровъ, рабочихъ при непосредственномъ обращеніи въ Главную Контору; на 12 мѣс.—7 р. 80 к., 9 мѣс.—5 р. 80 к., 6 мѣс.—4 р., 3 мѣс.—2 р. 20 к., 1 мѣс.—75 коп. При годовой подпискѣ допускается разсрочка: при подпискѣ—3 р., въ апрѣлѣ—3 р. и въ августѣ—3 руб. Льготная подписка для сельскихъ учителей и др.: при подпискѣ—3 руб., въ апрѣлѣ—3 руб. и въ августѣ—1 р. 80 коп. Подписка принимается только съ 1-го и по 1-е число каждаго мѣсяца, годовая—до 1-го января.

Главная Контора: Невскій пр., 78. Тел. № 652-72.

Редакторъ Н. А. НОТОВИЧЪ.

Подписка
на

ПЕТРОГРАДСКІЯ ВѢДОМОСТИ

въ 1915 году.

ПОДПИСНАЯ ЦѢНА:

Безъ казенныхъ прибавленій. Съ казен. приб.
на 1 г. 6 мѣс. 1 мѣс. на 1 г. 6 мѣс.

Съ доставкой по городской почтѣ)	6 р.	3 р.	1 р.	14 р.	7 р.
Съ пересылкой иногороднимъ .)					
За границу	20 р.	10 р.	2 р.	28 р.	14 р.

Желающіе выписывать газету на срокъ менѣе 6 мѣс. вносятъ подписную плату въ размѣрѣ одного рубля за каждый мѣсяцъ. Подписка принимается только съ 1-го числа каждого мѣсяца. Годовая подписка — только съ 1 января по 31 декабря. Подписка на газету съ „Прибавл. къ Петрог. Вѣдом.“ (казенныя объявленія) только годовая или полугодовая. Въ розничную продажу „Прибавл.“ не поступаютъ. При высылкѣ денегъ почтовымъ переводомъ просить обозначать требованіе о высылкѣ газеты на самомъ переводѣ, а не въ отдѣльномъ письмѣ. При перемѣнѣ адреса городскимъ подписчикамъ слѣдуетъ прислать прежній, или № подписного билета, а иногороднимъ — прежній адресъ или прислать бандероль, подъ которой высылается газета. За перемѣну адреса уплачивается: съ городского на иногородній — 60 коп., съ иногородняго на иногородній — 40 коп. При перемѣнѣ городского или иногородн. адреса на заграничный доплачивается почтовыхъ расходовъ 1 р. 20 к. въ мѣсяцъ.

Адресъ конторы: Петроградъ, Шпалерная, № 26.

Редакторъ-издатель кн. Э. Э. УХТОМСКИЙ.

ОТКРЫТА ПОДПИСКА на 1915 годъ на двухнедѣльный журналъ:

„ЗЕМСКОЕ ДѢЛО“.

24 №№ въ годъ. (6-й годъ изданія).

Издатель Д. Протопоповъ.

Редакторъ: Членъ Гос. Думы Л. Великовъ.

Подписная цѣна 10 руб. въ годъ съ доставкой и перес.

Отдѣломъ Самоуправленія Областной Выставки въ Екатеринославѣ журналамъ въ 1910 году присуждена золотая медаль. — На Дрезденской Международной Гигиенической Выставкѣ въ 1911 г. почетный дипломъ. — На Всероссийской Гигиенической Выставкѣ 1913 г. — малая золотая медаль.

Всесторонняя дѣловая разработка и безпристрастное освѣщеніе принципиальныхъ, практическихъ и техническихъ вопросовъ земскаго хозяйства и управленія.

Въ журналѣ участвуютъ: земскіе дѣятели, депутаты, представители науки, врачи, инженеры, бухгалтеры земск. управъ, секретари управъ, статистики и пр.

Постоянные отдѣлы: 1) статьи по вопросамъ: финансовымъ и земск. самоуправленія, санитаріи, медицины, благоустройства, страхового и пожарнаго дѣла, народнаго образованія, коопераціи, оцѣночнаго дѣла и др.; 2) сообщенія

съ мѣсть; 3) хроника; 4) новые законы; 5) перечни литературы; 6) вопросы и отвѣты; 7) библіографія; 8) Сенатская практика. Чертежи. Рисунки. Диаграммы.

Безплатные отвѣты подписчикамъ по вопросамъ юридическимъ и техническимъ. Исполненіе порученій.

Задачи журнала: обслуживаніе интересовъ какъ специалистовъ земскихъ дѣятелей, такъ и частныхъ лицъ, интересующихся вопросами земскаго хозяйства и управленія; статьи спеціальныя и популярныя по вопросамъ обществен. и экономическ.

Подписка принимается въ Главной Конторѣ Редакціи и во всѣхъ книжныхъ магазинахъ столицъ и провинціи.

Главная Контора. Петроградъ, Кабинетская, 14.

Книжный складъ редакціи исполняетъ порученія по выпискѣ книгъ и по составленію библіотекъ на разныя суммы. Спеціальность—вспросы мѣстнаго самоуправленія. Снисокъ изданій редакціи высылается бесплатно.

Подписной годъ начинается съ 15 ноября 1914 года. Одобренный Св. Синодомъ и Минист. Народн. Просв. Рекомендованъ Главн. Управл. военно-учебныхъ заведеній. Открыта подписка на 1915 г.

на ежемѣсячный музыкальный журналъ **МУЗЫКА**
и ПѢНІЕ двадцать первый годъ изданія. Подписчикъ получаетъ въ годъ: I. Около 100 стр. текста. II. Больше 600 стр. нотъ. Музыкальная часть состоитъ изъ 4-хъ отдѣловъ. 1) Церковное, школьн. и хоров. пѣніе 2) Романсы на 1 и 2 гол. съ аккомп. фортея. 3) Фортепиан. соч. и нов. танцы. 4) Пьесы для скрипки. и др. инструм. домашнего оркестра. Изъ иностранной музыки въ журналѣ помѣщается только все выдающееся. Кроме 12 номеровъ журнала, въ 1915 году подписчикъ получаетъ: **БЕЗПЛАТНО** Полную оперу для фортепиано въ 2 руки Дж. Пуччини. **БОГЕМА**. Или одну изъ оперъ для форт. съ подвед. русск. текста Жизнь за Царя, Русланъ и Людмила., Фаустъ, Карменъ, Аида, Гугеноты, Травиата и Тангейзеръ или Оперет.—Птички пѣвчія, Прекрасная Елена, Красное Солнышко и Корневильскіе Колокола или 100 романсовъ разныхъ авторовъ или полную оперу для пѣнія «Паяцы» Р. Леонкавалло. Опера или оперетка по желанію можетъ быть замѣнена одною изъ слѣд. дух. пр. 1) Пѣснопѣнія вечерни и утрени—или въ композиціяхъ современныхъ авторовъ. 2) Литургія современныхъ авторовъ 3) Сборникъ великопостныхъ пѣснопѣній. 4) Сборникъ дух. муз. сочиненій разныхъ авторовъ: Ломакіна, Старорусскаго, Строкин Коченовскаго и др. 5) Всенощное Бдѣніе Арх. Теофана, 6) Литургія А. Веделя, 7) Всенощное Бдѣніе А. Веделя, или Сборникъ дух. муз. соч. старыхъ и новыхъ авторовъ, въ который входятъ знаменитыя соч. Веделя, Дегтарева, Сарті и др. Въ этомъ году въ №№ журнала будетъ печат. Истор. Хрест. или школьный сборникъ обрядовыхъ пѣсенъ, съ григорианами. Сост. Н. Приваловъ. Нежелаемый отдѣлъ можно замѣнить по выбору однимъ изъ альбомовъ музыкальс. Пробный номеръ высыл. за 60 к. марками. Подроб. объясненія и списокъ альб. и доб. преміи высылаются бесплатно. Подписная цѣна 5 руб. въ годъ, съ дост. и перес. по всей Россіи—6 руб., за-границу—7 руб. Допуск. разсрочка по 1 руб. Подписка принимается въ Главной Конторѣ журн. «**МУЗЫКА и ПѢНІЕ**», Петроградъ, Казанская, 36. При собственномъ потномъ магазинѣ. Условіе о помѣщеніи объявленій, высылается бесплатно.

Редакторъ Н. Приваловъ.

Издательница В. Иванова.

ИЗВѢСТІЯ общества для содѣйствія улучшенію и развитію мануфактурной промышленности, Москва, 15-й годъ изданія, томъ XIX-й. Выходитъ 1—12 выпусковъ въ годъ. Подписная цѣна 10 руб. въ годъ. Журналъ раздѣляется на нижеслѣдующіе отдѣлы: 1) хроника общества, 2) отдѣлъ прядильно-ткацкій, 3) отдѣлъ химико-красильный, 4) отдѣлъ механико-строительный, 5) общій отдѣлъ по вопросамъ экономическимъ, фабричной жизни, статистики и пр., 6) библиографія. «Извѣстія» выходятъ подъ редакціей секретаря общества инженера-механика Н. Ш. Кукіна. Пріемъ подписки и объявленій въ концеляріи общества Мясницкая, Мал. Харитоньевскій пер., д. № 4. Москва. (3—1)

6-й годъ изданія **ОТКРЫТА ПОДПИСКА** **6-й годъ изданія**
на **1915 годъ**
на большой еженедѣльный иллюстрированный художественно-литературный журналъ
СОЛНЦЕ
РОССІИ
СЪ ПРИЛОЖЕНІЕМЪ
ХУДОЖЕСТВЕННЫХЪ АЛЬБОМОВЪ.

„СОЛНЦЕ РОССІИ“ является первымъ и единственнымъ въ Россіи журналомъ, издаваемымъ по типу лучшихъ англійскихъ журналовъ, въ которомъ особенно вниманіе обращено на художественное и изящное исполненіе иллюстрацій. Благодаря чему среди русскихъ еженедѣльных журналовъ „СОЛНЦЕ РОССІИ“ занимаетъ совершенно особое мѣсто.

Ни одно болѣе или менѣе обширное изданіе въ Россіи не могло изгнать поэтическихъ иллюстрацій.

Въ полномъ соответствии съ высокимъ качествомъ художественно-иллюстраціоннаго материала поставлена въ „СОЛНЦЕ РОССІИ“ и литературная сторона. Въ журналѣ помѣщаются повѣсти, рассказы, очерки, юмористика, стихотворенія, карикатуры и т. д.

Въ журналѣ „Солнце Россіи“ участвуютъ лучшія силы современной русской литературы и живописи.

Особую извѣстность приобрѣли выпускаемые нѣсколько разъ въ годъ спеціальныя номера „СОЛНЦА РОССІИ“: посвящаемые какой-либо отдѣльной темѣ, какъ, напримеръ, цѣлый рядъ „ВОЕННЫХЪ НОМЕРОВЪ“ — во второй половинѣ 1914-го года. „Чеховскій номеръ“ — въ томъ же году, „Пожаръ Москвы“ — къ столѣтію Отечественной войны, „Боярский номеръ“ — къ 300-лѣтнему дому Романовыхъ, „Мужичскій номеръ“ — къ 50-лѣтнему Освобожденію крестьянъ, „Толстовскіе номера“, „Рождественскіе“, „Пасхальные“, и т. п.

„СОЛНЦЕ РОССІИ“ выпускается въ художественныхъ обложкахъ въ краскахъ, причемъ каждая обложка имѣетъ свой спеціальный рисунокъ.

(*) Чрезвычайно цѣнное въ художественномъ отношеніи приложение къ журналу составляютъ

„АЛЬБОМЫ СОЛНЦА РОССІИ“,

которые за два года своего выхода въ свѣтъ приобрѣли среди широкой публики большую извѣстность.

Въ 1915 году приложеніемъ къ «СОЛНЦУ РОССИИ» будутъ даны

— Ч Е Т Ы Р Е —

БОЛЬШИХЪ ХУДОЖЕСТВЕННЫХЪ АЛЬБОМА

по типу альбомовъ, которые выпускались въ предыдущіе годы.

Стремясь къ тому, чтобы альбомы эти являлись откликомъ на событія, которыми ко времени ихъ выхода будетъ интересоваться общество, т. е., чтобы альбомы были до известной степени злободневными, редакция полагаетъ, что гораздо целесообразнѣе не предопредѣлять заранее темъ, которыми будутъ посвящены эти альбомы, а назначать эти темы послѣдовательно, въ сроки — болѣе или менѣе близкіе къ моменту выхода альбомовъ въ свѣтъ, въ зависимости отъ интереса, который будутъ въ то время владѣть обществомъ.

Редакция намѣчаетъ въ числѣ другихъ темъ для альбомовъ, между прочимъ, слѣдующія:

„Галиція ея жизнь, красоты и бытъ“. — „Черное море, Богфюръ и Даданеллы“. — „Десять лѣтъ Государственной Думы“ и др., но она оставляетъ за собою право съ дальнѣйшемъ остановиться, вмѣсто намѣченныхъ, на другихъ темахъ.

Характеръ альбомовъ Солнца Россіи — сѣмѣть думать — уже настолько выяснился для читателей, что реформа въ области выбора темъ для альбомовъ, предпринимаемая теперь редакцией, будетъ встрѣчена читателями только съ сочувствіемъ и интересомъ.

Подписная цѣна на I-е ИЗДАНІЕ

„СОЛНЦА РОССИИ“,

безъ художественныхъ альбомовъ:

На 1 годъ—6 р., на 6 мѣс. 3 р. 50 к.
на 3 мѣс.—1 р. 80 к.

Для годовыхъ подписчиковъ допускается разсрочка: при подпискѣ—3 руб. и къ 1-му мая 3 руб.

Для любителей художественной иллюстраціи выпускается особое изданіе „Солнца Россіи“—НА МѢЛОВОЙ БУМАГѢ. Желающіе получить журналъ на мѣловой бумагѣ приплачиваютъ къ подписной цѣнѣ въ годъ 2 руб., въ 6 мѣсѣцъ—1 руб.

(Въ розничной продажѣ номеръ на мѣловой бумагѣ стоитъ 25 копѣекъ).

Кромѣ того, подписчикамъ 1915 года предоставляется исключительная льгота по приобретенію уже вышедшихъ въ свѣтъ и имѣющихъ еще выйти въ 1915 году альбомовъ „Солнца Россіи“:

1) И. Е. Рѣпинъ, 2) В. А. Свѣловъ, 3) И. И. Левитанъ, 4) „Русскій Балетъ“, 5) „Русская Драма“, 6) „Миръ дѣтей“, 7) „Кавказъ“, 8) „Московский Художественный Театръ“, 9) „Русская Опера“, 10) „Военный Альбомъ № 1“, 11) „Военный Альбомъ № 2“, 12) „Военный Альбомъ № 3“.

Продажная цѣна этихъ альбомовъ—8 руб., подписчики же 1915-го года могутъ выписывать ихъ по 2 руб. съ пересылкой (требуется при заказѣ указывать номеръ подписной квитанціи).

Подписныя деньги адресовать:

Петроградъ, Акціонерному О-ву Издательскаго Дѣла „Копѣйка“,
Лиговская 111, собственный домъ.

ОТКРЫТА ПОДПИСКА НА 1915 ГОДЪ

на иллюстрированный сельско-хозяйственный, экономическій и кооперативный

Ж У Р Н А Л Ъ

„СЕЛЯНИНЪ“

издаваемый Черниговскимъ Обществомъ Сельскаго Хозяйства. «СЕЛЯНИНЪ» основанъ для служенія интересамъ, нуждамъ и запросамъ мелкаго трудового хозяйства Черниговскаго края, для помощи ему свѣтомъ знаній и для укрѣпленія той мысли, что Кооперация, то есть единеніе для совмѣстнаго, хозяй-

ственного труда—есть сила и залог успѣха и прочнаго благосостоянія. Годъ изданія восьмой. Программа изданія: 1) Правительственныя распоряженія и извѣстія. 2) Передовыя и вообще руководящія статьи по вопросамъ мѣстной сельской и экономической жизни. 3) Статьи по сельскому хозяйству, сел.-хоз. промышленности и торговлѣ, экономическія, техническія, юридическія и т. д. 4) Статьи и извѣстія по вопросамъ кооперации. 5) Хроника мѣстной жизни, дѣятельность земства. 6) Разныя извѣстія, обзоръ сел.-хоз. и экономической литературы, библіографія. 7) Корреспонденціи, вопросы и ответы. 8) Торговыя и метеорологическія извѣстія. Журналъ выходитъ два раза въ мѣсяцъ каждаго 1 и 15 числа. Подписная плата съ пересылкою: за годъ 1 р. 50 к., за полгода 75 коп., за 3 мѣсяца 40 коп., за 1 мѣсяцъ 15 коп. Отдѣльный номеръ 10 коп.

8-й годъ изданія.

1915 годъ.

8-й годъ изданія.

ОТКРЫТА ПОДПИСКА
на самую распространенную и самую освѣдомленную ежедневную газету съ бесплатными иллюстрированными приложеніями

„Газета-Копѣйка“

За семилѣтній срокъ своего существованія „Газета-Копѣйка“ успѣла завоевать прочныя симпатіи многочисленныхъ читателей, и тиражъ газеты достигъ небывалыхъ въ Россіи цифръ.

**В СѢ СВѢДѢНІЯ
СЪ ТЕАТРА ВОЕННЫХЪ ДѢЙСТВІЙ.
СПЕЦІАЛЬНЫЯ КОРРЕСПОНДЕНЦІИ**
(отъ собственныхъ корреспондентовъ)—телеграфомъ
и почтою помѣщаются ежедневно въ

„Газетъ-Копѣйкѣ“.

«Газета-Копѣйка» удовлетворяетъ требованія самыхъ разнообразныхъ слоевъ общества.—Всякій читатель можетъ найти въ «Газетѣ-Копѣйкѣ» то, что его интересуетъ, такъ какъ на страницахъ ея мировая жизнь отражается во всей ея полнотѣ. Находя, что ни одно событіе не можетъ быть всесторонне освѣщено безъ помощи иллюстрацій, Издательство даетъ подписчикамъ «Газеты-Копѣйки» ежедневныя иллюстрированныя приложенія.

срѣдѣ тѣхъ. Издательство выпускаетъ бесплатный ежемѣсячный иллюстрированный журналъ «Волны», гдѣ помѣщаются романы и повѣсти, оригинальные и переводные, научные очерки, воспоминанія и особенное вниманіе удѣлено историческому отдѣлу. Въ 1915 году „Газета-Копѣйка“ будетъ выходить въ двухъ изданіяхъ.

Изданіе I.

360 №№ „Газеты-Копѣйки“,

еженедѣльнаго иллюстрированнаго журнала

52 №№ „Журналъ-Копѣйка“.

Подписная цѣна съ пересылкой и доставкой:

За годъ 4 р. 50 к.—За 6 мѣсяцъ 2 р. 50 к.—За 3 мѣсяца 1 р. 35 к.

Для годовыхъ подписчиковъ допускается разсрочка: при подпискѣ—2 р. 50 к., къ 1 марта—1 руб. и къ 1 мая—1 руб.

Изданіе II

360 №№ „Газеты-Копѣйки“,

ежедневнаго иллюстрированнаго журнала въ краскахъ

52 №№ „Зеркало-Жизни“,

12 КНИЖЕКЪ большого ежемѣсячнаго журнала „Волны“.

Годовые подписчики 2-го изданія получаютъ, кромѣ того, двѣ роскошныя художественно исполненныя картины большого формата на военныя темы.

Подписная цѣна съ пересылкой и доставкой:

За годъ 6 р.—За 6 мѣсяцевъ 3 р. 50 к.—За 3 мѣсяца 1 р. 80 к.

Для годовыхъ подписчиковъ допускается разсрочка: при подпискѣ—3 руб., къ 1 марта—1 р. 50 к. и къ 1 мая—1 р. 50 к.

Деньги высылать по адресу:

Петроградъ, Главная контора „Газеты-Копѣйки“, Лиговка, 111, соб. д.

Принимается подписка на 1915 годъ (VII-ой годъ изданія). На иллюстрированный ежемѣсячный журналъ 12 книгъ и до 1300 стр., до 500 иллюстр. „МАЯКЪ“ 12 приложений: игры занятія, работы. Для дѣтей старшаго и средняго возраста, съ стѣбломъ для маленькихъ. Задачи журнала: Редакція „Маяка“ стремится дать дѣтямъ здоровое и интересное чтеніе и способствовать развитію въ дѣтяхъ самостоятельности, творчества, равною любви къ умственному и физическому труду и дѣятельной симпатіи ко всему живому. Въ журналѣ участвуютъ: П. А. Буланже, Е. Горбунова, И. Горбуновъ-Посадовъ, С. Дрожжинъ, С. Дурылъ, Н. Живаго, Н. Золотницкій, М. Ильина, Л. и Ж. Караваевы, Е. Корот-

кова, В. Лукьянская, Е. Милицына, И. Наживинъ, С. Орловскій, С. Покровский, С. Порѣцкій, Н. Рагоза, Н. Рубакинъ, С. Семеновъ, Е. Соломинъ, П. Ульяновъ, А. Черткова, и другіе постоянные сотрудники „Библиотеки П. Горбунова-Посадова для дѣтей и для юношества“.

Въ журналѣ «Маякъ» помѣщаются: 1) Повѣсти, рассказы, сказки, сказанія и стихотворенія. 2) Географическіе очерки и путешествія. 3) Историческіе очерки и біографіи замѣчательныхъ людей. 4) Бесѣды по естествознанію, наблюденіямъ природы. 5) Объ изобрѣтеніяхъ и открытіяхъ. 6) По бѣду свѣту. 7) Изъ книгъ и журналовъ. 8) Переписка читателей и редакція. 9) Изъ работъ нашихъ читателей. 10) Смѣсь (игры, шутки, шарады и т. д.). Въ числѣ 12 приложений даются книги, рисунки и чертежи о томъ, какъ дѣтямъ самимъ дѣлать интересныя для нихъ приборы, машины, какъ дѣлать опыты и наблюденія, какъ рисовать и лепить,—вообще руководства къ разнымъ занятіямъ, работамъ и играмъ въ комнатѣ и на открытомъ воздухѣ и т. д. Въ текстѣ журнала и приложений помѣщается множество иллюстрацій. Журналъ доущенъ по предварительной подпискѣ: въ городскія училища, въ библиотеки ремесленныхъ, профессиональныхъ и техническихъ училищъ всѣхъ типовъ и въ рѣдкія библиотеки 1-го и 2-го классовъ кадетскихъ корпусовъ; рекомендованъ для пополненія библиотекъ попечительствъ о народной трезвости.

Подписная плата съ пересылкой: въ годъ 4 р., за полгода 2 р. За границу 6. Въ Москвѣ безъ доставки на домъ въ годъ 3 р. 50 к., на полгода 1 р. 75 к. Подписка принимается въ конторѣ редакціи журнала «Маякъ»: Москва, Давычье поле, Трубенской пер., д. № 8. Журналъ «Маякъ» за 1909 г. высылается за 3 р. „Маякъ“ за 1910 г.—розшелся весь. „Маякъ“ за 1911, 1912, 1913 и 1914 г. г. высылается по 4 руб. за годъ. При выпискѣ въ большомъ количествѣ экземпляровъ земствами, городскими управленіями, желѣзными дорогами и т. п. дѣлается скидка въ зависимости отъ числа выписываемыхъ экз. и способа ихъ перевозки.

Издательница М. В. Горбунова.

Редакторъ И. И. Горбуновъ-Посадовъ.

Открыта подписка на 1915 годъ на большой ежемесячный журналъ литературы, общественной жизни, науки и искусства, **СОВРЕМЕННОСТЬ**

ПЯТЫЙ ГОДЪ ИЗДАНИЯ.

издаваемый при сотрудничествѣ: Н. Авксентьева, А. Аврамова, М. Андерсена, Л. Андреева, Сем. Астрова, В. Базарова, С. Боброва, Ал. Блока, А. Богданова, В. Богучарскаго, Н. Быховскаго, В. Венгерова, З. Венгеровой, Ю. Верхоустинаго, В. Вдовозова, В. Войтинскаго, В. Вольскаго, Б. Воронова, В. В. Н. Гарви, Н. Гиммера, М. Горькаго, Г. Гребенщикова, С. Далгина, Ф. Дана, В. Дмитриевой, Л. Добронравова, Е. Елачича, Евг. Замятина, Д. Иваницова, И. Игнатовича, Каратыгина, К. Керженцева, В. Левицкаго, Евг. Лундберга, А. Луначарскаго, Евг. Ляцкого, Вен. Маркова, Л. Мартова, П. Маслова, М. Моравскій, А. Неручева, С. Нечетнаго, Л. Никифорова, Г. Новоторжскаго, Н. Огановскаго, Ортооокъ, А. Орлова, Мих. Павловича, М. Петрова, Г. Плеханова, А. Потресона, М. Пришвина, Н. Ракитникова, Ф. Ртищева, И. Рубановича, А. Рябинина, В. Станкевича, Ю. Стеклова, Р. Стрѣльцова, П. Сурожскаго, Н. Суханова, Н. Троцкаго, В. Трутовскаго, И. Флеровскаго, О. Форшъ, Г. Христиана, П. Цвѣтаевой, Н. Череванина, Б. Черненкова, А. Шебунина и др.

Въ каждой книжкѣ „Современника“ будутъ печататься: стихотворенія, произведенія художественной прозы (оригинальной и переводной) и статьи по общимъ вопросамъ культуры, исторіи, науки, искусства и общественности,—кроме того, журналъ имѣетъ слѣдующіе постоянные отдѣлы: I. „Внутренняя жизнь“. 1) Политика (по-

литическіе обзоры и замѣтки). Экономика и финансы (хроника народно-хозяйственной жизни, аграрный вопросъ, кооперація, промышленность и торговля, финансы). 3) Самоуправленіе (хроника городского и земскаго хозяйства). 4) На окраинахъ (жизнь Сибири, Кавказа, Сѣвера, Польши и т. д.). Въ отдѣлѣ принимаютъ участіе: Л. Мартовъ, Е. Маевскій, А. Никитскій, Н. Череванинъ, Н. Огановскій, М. Петровъ, В. Трутовскій, Н. Гарви, П. Масловъ, Б. Вороновъ, И. Майновъ, Ледеръ и др. II. „Иностранная жизнь“. 1) Обзоры за мѣсяцъ—Р. Стрѣльцова. 2) Корреспонденціи: С. Далина (Швеція)—В. Жерженцева (Англія), Мих. Павловича и И. Рубановича (Франція)—Г. Христіана (Италія)—В. Калинина (Швейцарія) и др. III. „Мысли и дѣла“. Вопросы общественности—Ник. Суханова. IV. „Въ глубинѣ Россіи“. Очерки провинціальной жизни. V. „Литература и искусство“. Литературный дневникъ—Е. Лундберга. Хроника искусства и критика—М. Андерсенъ, Каратыгинъ, Ст. Яремичъ, Ш. Эдлинъ, С. Бобровъ, Арс. Авраамовъ и др. VI. „Новыя книги“. Библиографическій обзоръ и рецензіи.

Переживаемыя чрезвычайныя событія, связанныя съ міровой войной, будутъ всесторонне освѣщаться въ каждой книгѣ журнала. Подписная цѣна: на годъ 8—р., на полгода 5 р., допускается разсрочка платежа: при подпискѣ—4 р., къ 1-му апрѣля—2 р. и къ 1-му іюля—2 р. Подписка принимается въ конторѣ журнала: Петроградъ, Басковъ пер., 19. Телефонъ 555—94. Въ скоромъ времени выйдетъ въ свѣтъ новая книга „Современное-земство“. Подъ редакціей и съ предисловіемъ Б. Б. Веселовскаго. Цѣна 90 к. Обращаться—Петроградъ, Контора „Современника“ Басковъ, 19.

Открыта подписка на 1915 г. на еже-
недельный иллюстрированный журналъ **„НОВЫЙ КОЛОСЪ“**
Главное вниманіе журналъ „Новый Колосъ“ удѣляетъ интересамъ деревни, сельскаго хозяйства и коопераціи. Переживаемыя нашимъ отечествомъ событія исключительной важности побуждаютъ журналъ удѣлять значительное мѣсто обзору военныхъ дѣйствій и статьямъ о войнѣ. Желая давать своевременно освѣщеніе событій, которыя развиваются теперь съ поразительной быстротой, редакция будетъ выпускать журналъ, не повышая подписной цѣны, не два раза въ мѣсяцъ, а еженедѣльно. Въ 1915 году журналъ будетъ издаваться при расширенномъ составѣ сотрудниковъ. Въ журналѣ примутъ постоянное участіе ближайшіе сотрудники народной газеты „Защита“ выходившей въ 1914 году въ Москвѣ. Подписчикамъ приостановившейся газеты „Защита“ журналъ „Новый Колосъ“ будетъ высылаться за вся время ихъ подписного срока. Подписная цѣна остается прежней; 3 р. на годъ, 1 р. 50 к. на полгода. Пробный номеръ высылается за одну десятикопѣечную марку. Подробный проспектъ о журналѣ высылается по требованію бесплатно. Адресъ редакціи и конторы: Москва, Никитскій бульваръ, 19. Издательница А. М. Герценштейнъ.
(2.—1) Редакторъ М. М. Карповичъ.

Объявленія.

При каждомъ № «НИВЫ» подписчики получаютъ по одной книгѣ, всего въ годъ 52 книги.

ОТКРЫТА ПОДПИСКА на 1915 годъ.

(46-й годъ изданія)

на еженедѣльный иллюстрированный
ЖУРНАЛЪ

НИВА

со многими приложеніями

Гг. подписчики «НИВЫ» получаютъ въ теченіе одного 1915 года:

52 №№ еженедѣльн. художеств. литер. журн. «НИВЫ»: повѣсти и рассказы, критич. и популярно-научн. очерки, біографіи, военные и политическіе очерки и обзорѣнія, рис. въ краскахъ, снимки съ картинъ, рисунки, портреты и иллюстраціи съ театра военныхъ дѣйствій.

52 книги, отпечатанныя уборымъ четкимъ шрифтомъ, въ составъ которыхъ войдутъ:

12 книгъ ежемѣсячнаго журнала «Литературныя и популярно научныя приложенія»: повѣсти, рассказы, популярно-научн. и критич. статьи современныхъ авторовъ съ иллюстраціями и отдѣлы бібліографіи смѣси, шахматъ и шашекъ, задачъ и игръ.

40 книгъ «СБОРНИКА НИВЫ», которыя подписчики получаютъ въ теченіе одного 1915 года, содержатъ:

Первую серію—18 книгъ больш. формата полного собр. сочин. Д. Н. Мамина Сибиряка. Цѣна существ. изданій 15 руб. безъ перес.

Полное собр. сочин. въ 12 книгахъ И. А. Бунина. Цѣна существ. изданія 15 руб. безъ перес.

Новое произведеніе (окончаніе повѣсти «ЯМА») въ 2 хъ книгахъ А. И. Куприна. Будетъ стоить приблизительно 1 р. 50 коп. безъ перес.

Полное собр. сочин. въ 8 книгахъ М. Метерлинка. Цѣна существ. изданія болѣе 8 руб. безъ перес.

1 ГЕНЕРАЛЬНАЯ КАРТА средне-европейскаго и южнаго театра военныхъ дѣйствій подъ ред. проф. Ю. М. Шокальского. Въ 6 красокъ. Размѣръ 108×130 сант., въ масштабѣ 50 верстъ въ дюймѣ.

12 №№ «НОВѢЙШИХЪ МОДЪ». До 200 столбцовъ текста и 300 модныхъ гравюръ. Съ почтовымъ ящикомъ.

12 листовъ: до 300 рукодѣльныхъ и вышивальныхъ работъ и для выжиганія и до 300 чертежей выкроекъ.

1 «Отрывной ежемѣсячный календарь» на 1915 годъ, отпечатанный красками. **ПОДПИСНАЯ ЦѢНА «НИВЫ»** со всѣми приложеніями на годъ: въ Петроградѣ: безъ доставки—6 р. 50 к., съ доставкой—7 р. 50 к. Безъ доставки: 1) въ Москвѣ, въ конторѣ Н. Печковской—7 р. 25 к.; 2) въ Одессѣ, въ книж. магаз. «Образованіе»—7 р. 50 к. Съ пересылкою во всѣ мѣста Россіи—8 р. 31 границу—12 р.

Допускается разсрочка платежа въ 2, 3 и 4 срока.

Для гг. служащихъ какъ въ казенныхъ, такъ и въ частныхъ учрежденіяхъ, при коллективной подпискѣ за поручательствомъ гг. казначеевъ и управляющихъ, допускается разсрочка платежа на самыхъ льготныхъ условіяхъ. Желаящіе получить, кромѣ «Нивы» 1915 г., еще собр. соч. А. И. Куприна (21 кн.), прилож. къ «Нивѣ» въ 1912 г., доплачиваютъ 4 р. 50 к. съ перес. въ Европ. Россіи.

Иллюстрированное объявленіе о подпискѣ высылается бесплатно по первому требованію.

Адресъ: Петроградъ, въ Контору журнала «НИВА», ул. Гоголя, № 22.

ОТКРЫТА ПОДПИСКА
на 1918 г.
(26-й годъ изданія).

ПРИРОДА и ЛЮДИ

Подписной годъ начинается
1 ноября. № 1 разосланъ,
подписка продолжается.

52 №№ ХУДОЖЕСТВЕННО-ИЛЛЮСТРИРОВАННАГО ЖУРНАЛА съ особымъ иллюстрированнымъ приложеніемъ
«ВОЙНА» — обзоръ войны за недѣлю. Безпл. прилож: абонем. № 1, или № 2, или № 3, по выбору г.г. подписчиковъ.

Абонементъ № 1.

52 КНИГИ СОЧИНЕНІЯ ЗНАМЕ-
8500 страницъ НИТАГО Польскаго
писат. **Иосифа Игнатія КРАШЕВСКАГО**.
При № 1 разосланъ романъ «ОСАДА
ЧЕНСТОХОВА».

За нимъ послѣдуютъ романы: Древнее
преданіе. — Останъ Бондарчукъ. — Ка-
лишъ. — Борьба за Краковъ. — Два свѣ-
та. Хата за околицей. — Кунигасть,
вождь литовцевъ. — К-меданты. — Любо-
ни. — Панъ Твардовскій. — Графъ Брюль.
— Послѣдній изъ Свиринскихъ. — Уль-
яна. — Осторожнѣе съ огнемъ. — Маславъ.
Будникъ. — Ермолъ. — Князь Михаилъ
Вишневецкій. — Семилѣтняя война. — Бо-
жій гнѣвъ. — Сиротъ: ая доля. — Дѣти въ-
ка. — Болеславъ-внцъ. — Янъ Соббескій. —
Гетманскіе грѣхи. — Король хлоповъ. —
Сфинксъ. — Софія и друг.

Строгая научность при доступномъ изложеніи, небольшой объемъ при широкой всесторонней обработкѣ предмета — тако-
вы главныя черты журнала — Безъ журн. «Прир. и Люди» подписная цѣна на «Знаніе для Всѣхъ» 4 р. съ дост. и перес.

Подписная цѣна: за 52 №№ журн. «Природа и Люди» съ безпл. прил. по абон. № 1, № 2 или № 3 — 7 руб. въ годъ
безъ доставки и пересылки, 8 руб. въ годъ съ доставкой и пересылкой. Разсрочка допускается: при подпискѣ 3 р., къ 1
марта 3 р. и къ 1 июля остальные или въ теченіе первыхъ мѣсяцевъ подписного года, начиная съ ноября, по 1 р.

ЖЕЛАЮЩІЕ МОГУТЪ одновременно съ подпиской на любой абонементъ, **СВЕРХЪ ТОГО**, получать, по своему выбору,
любимыя приложенія изъ другихъ абонементовъ, но за особую плату, а именно: Сочин. Крашевскаго, 52 кн. за 6 р.; Пол-
ное собр. сочин. Эркмана-Шатриана, 20 кн., за 2 р. 40 к. «Міръ Приключеній», 12 кн., за 2 р.; Сочин. Н. И. Костомарова,
«Исторія Россіи», 16 кн., за 3 р.; «Зн. для Всѣхъ», 12 кн., за 3 р. — Соч. Райдера Хаггарда за доплату не высылаются.

Разсрочка за доплатныя приложенія: при выпискѣ сумму до 3 р., слѣдуетъ уплатить при подпискѣ не менѣе 1 р.
При выпискѣ на сумму болѣе 3 руб., слѣдуетъ уплатить при подпискѣ не менѣе 3 руб. Остаточная сумма причитающаяся
за доплатныя приложенія должна быть уплачена не позднѣе 1 марта. Главная Контора: Петроградъ, Стрем. ул., № 12 соб. д.

Издатель П. П. Сойкинъ

Абонементъ № 2.

20 КНИГЪ полн. собр. сочиненій
3.500 страницъ французскихъ писате-
лей эльзасцевъ **ЭРКМАНА ШАТРИАНА**
Капраль Фредерикъ. — Исторія 1870 г.
— Эльзась. Нашествіе. — Тереза. — Ис-
торія рекрута. — Ватерлоо. — Блокада. —
Знаменитый д-ръ Матеусъ. — Дѣдушка
вандеецъ. Даниель Рокъ. — Пріятель
Фрицъ — Народные и рейнские рассказ-
ы. — Признаніе флейтиста. — Исторія
школьного учителя. — Скрипка повѣшен-
наго и др. Два брата. — Исторія крестъ-
янина. — Генеральвыя штаты. — Отече-
ство въ опасности. — Первый годъ Респуб-
лики. — Гражданинъ Бонапартъ. — Вос-
поминаніе бѣдняка.

20 К Н И Г Ъ собраніе сочиненій
3 200 страницъ англійскаго писателя
РАЙДЕРА ХАГГАРДА. Братья. — Мечта

міра. — Она. — Люди тумана. — Алланъ
Квартерманъ. Нада. — Эрикъ Свѣтло-
окій. — Сердце міра. — Клеопарта. — Дочь
Монтепумы. — Д-ръ Тернъ. — Завѣщаніе
Мизона. — Жемчужина Востока. — Кони
царя Соломона. — Ааша. — Бенита.

12 кн. **МІРЪ ПРИКЛЮЧЕНІЙ**
журнала

Абонементъ № 3.

16 К Н И Г Ъ КАПИТАЛЬНАГО
больш. формата СОЧИНЕНІЯ
КОСТОМАРОВА
ИСТОРИЯ РОССІИ въ жизнеописаніяхъ ея
главнѣйшихъ дѣятелей.

12 К Н И Г Ъ ежемѣсяч. иллюстр.
больш. формата жур. сам образованія.
ЗНАНІЕ ДЛЯ ВСѢХЪ

Свыше 300 рисун., портретовъ и до 30
вкладыныхъ многокрасочныхъ картинъ.

1915 г. ценные подарки 3-й годъ дѣтямъ! 3-й годъ издания.

Открыта подписка на 1915 г., на двухнедельный, роскошный дѣтскій журналъ съ картинками въ краскахъ и подарками дѣтямъ.

ЖАВОРОНОКЪ

Широкая программа, литературная и научная. Постоянное участие знаменитыхъ русскихъ писателей и ученыхъ. Большой отдѣлъ дѣтскихъ игръ, развлеченій и работъ.

Подписавшіеся на 1915 годъ получаютъ:

24 роскошно иллюстрированн. выпуска Литературнаго и Научнаго журнала для дѣтей, въ изящныхъ обложкахъ.

24 художественныхъ картинокъ: въ краскахъ, на папарту, фототипии, автотипии и друг. для дѣтской комнаты.

12 книжекъ съ картинками: **12** разсказы для дѣтей.

1 рабавную стѣнную картину въ краскахъ худ. В. Циргестъ. **1** участивецъ.

Интересные подарки дѣтямъ!

АЭРОПЛАНЪ БЛЕРЮ
модель изъ составныхъ частей для склеиванія, на 4-хъ листахъ папки.

Точная модель **ГЛОБУСЪ** какъ научное пособие для склеиванія изъ составныхъ частей на 4-хъ листахъ папки.

ГОСУДАРСТВЕННАЯ ДУМА
Модель зданія изъ составныхъ частей, для склеиванія, на 2-хъ лист.

МУЗЕЙ ИМПЕРАТОРА АЛЕКСАНДРА III.
Модель зданія для склеиванія изъ составныхъ частей, на 4-хъ листахъ папки.

АЛЕКСАНДРИНСКІЙ ИМПЕРАТОРСКІЙ ТЕАТРЪ
Модель зданія для склеив. изъ составныхъ частей на 4-хъ листахъ.

ДВИЖУЩІЯСЯ ИГРУШКИ
Альбомъ вырѣзныхъ изъ папки игрушекъ-самодѣлокъ.

25 картожажей для украшенія елки **25**
въ древне-русскомъ стилѣ, художественно исполн. ЗОЛОТОМЪ и КРАСКАМИ на 8-ми листахъ папки, для вырѣзванія и склеиванія.

6 КОМИЧЕСКИХЪ ГОГОЛЕВСКИХЪ МАСОКЪ **6**
для дѣтскихъ КОСТЮМИРОВАННЫХЪ ВЕЧЕРОВЪ.
Типичное исполненіе красками по рисункамъ БОКОВСКАГО.
1. Петръ Петровичъ Пѣтухъ. 2. Кувшинное рыло. 3. Коробочка.
4. Довгохунъ. 5. Собакевичъ. 6. Капитанъ Копѣйкинъ.

ПОДПИСНАЯ ЦѢНА:

на годъ съ пересылкой **5 руб.**; на полгода **3 руб.**; за границу **8 руб.**

Пробный № высылается за 40 к. почтовыми марками.

Ред. журн. „ЖАВОРОНОКЪ“.

Редакторъ-Издатель

Петроградъ, Васильскій, 114.

Н. В. Корецкій

„Школа и Жизнь“ — еженедѣльная общественно-педагогическая газета съ ежемѣсячными приложениями, издаваемая въ Петроградѣ подъ общей редакціей Г. А. Фальборка. Открыта подписка на 1915 годъ. Пятый годъ изданія. V годъ изданія застаѣтъ насъ въ разгаръ тяжелой войны. Оставаясь вѣрной своему девизу — «школа и жизнь — одно неразрывное цѣлое» — газета «Школа и Жизнь» живо откликается на происходящіе событія. Но война не должна совсѣмъ заслонить интересы народнаго образованія, интересы культуры. Въ ихъ отстаиванія газета видитъ въ данный моментъ свою неотложную задачу. Несмотря на все потрясенія и жертвы страна должна сохранить свою школу, готовящую ей новыя поколѣнія гражданъ, должна свято беречь все очаги культуры.

Газета будетъ выходить по прежней программѣ, со слѣд. отдѣлами: 1) Статьи по вопросамъ: а) организаціи школы и школьнаго законодательства, б) общепедагогической теоріи и практики. 2) Статьи по различнымъ вопросамъ образованія и воспитанія. 3) Фельетонъ, характеризующій, по преимуществу, внутреннюю жизнь школы, или популяризирующій различныя стороны знанія. 4) Обзоръ общей печати. 5) Хроника образованія, въ которой первое мѣсто будетъ уделено дѣятельности законодательн. учрежд. правительства, мѣстнаго самоуправленія и т. д. 6) Хроника школьной жизни въ Россіи, славянскихъ земляхъ и за-границей. 7) Обзоръ спеціальной литературы, русской и иностранной. По-прежнему, дополненіемъ газетѣ служатъ ежемѣс. безплатныя приложения. Въ теченіи 1915 года будутъ даны слѣд. книги: сочиненія о воспитаніи Платона и Аристотеля подъ ред. и со статьями проф. О. Ф. Зелинскаго, по вопросу о началѣ воспитанія — трудъ Виліама Стерна «Психологія ранняго дѣтства» съ дополненіями Л. Г. Оршанскаго; сборникъ, посвященный профессиональнымъ учительскимъ организаціямъ въ Россіи и на Западѣ со статьями: Діонео, С. А. Золоторева, Г. А. Фальборка, И. Н. Шрейдева и др.; книга итальянской писательницы Паулы Ломброзо «Жизнь дѣтей» и нѣсколько другихъ; всего не менѣе 80 печ. листовъ. Особое вниманіе газета уделяетъ начальной школѣ, матеріальному и правовому положенію нар. учителя, а также дѣятельности земскихъ и городскихъ самоуправленій въ области нар. образованія. Въ качествѣ постоянныхъ сотрудниковъ газета насчитываетъ многихъ преподавателей низшей, средней и высшей школы, членовъ родительскихъ комитетовъ, дѣятелей земскихъ и городскихъ самоуправленій, членовъ Г. Думы и Г. Совѣта. Кромѣ того, газета имѣетъ корреспондентовъ, дающихъ сообщенія съ мѣстъ.

ПОДПИСНАЯ ЦѢНА на газету съ ежем. прил. съ доставкой и пересылк. на годъ 6 руб. 6 мѣс. 3 руб. на 2 мѣс. 2 рубля. Для учащихъ въ нач. нар. училищахъ при годовой подпискѣ допускается разсрочка: при подпискѣ 2 р., 1 февраля, 1 марта, 1 апрѣля и 1 мая по 1 р. Подписка принимается: въ Главной Конторѣ (Петроградъ, Лиговская ул., 87), во всехъ почт. телегр. отд. и солидныхъ книжныхъ магазинахъ. Пробныя №№. высылаются безплатно. Объявленія: Цѣна за строку непарези (при 4 столбцахъ въ страницѣ); позади текста — 25 к.; передъ текст. — 40 к.; на обложкѣ — 60 к.

"Открыта подписка на 1915 годъ (III-й г. изданія) на ежемѣсячный общедоступный журналъ **Знаніе для всѣхъ** съ картинами въ краскахъ, самообразованія картинами, чертежами и иллюстраціями въ текстѣ. Нашъ вѣкъ по справедливости называютъ вѣкомъ науки. Наука давно вышла изъ кабинетовъ ученыхъ. Идейная жизнь челоѣчества, все его духовное богатство, весь его многовѣковый опытъ, исканія и стремленія лучшихъ умовъ выражаются, главнымъ образомъ, въ литературѣ. Поэтому въ высшей степени важно, чтобы эта сокровищница была доступна возможно большому числу лицъ, чтобы каждый легко и быстро могъ самостоятельно разбираться въ ней и безъ труда заимствовать изъ нея все то, что отвѣчало бы его запросамъ.

Энциклопедія знаній—программа журнала «Знаніе для Всѣхъ». Строгая научность при доступномъ изложеніи, небольшой объемъ при возможно широкой всесторонней обработкѣ предмета. Не переводы или передѣлки съ иностранныхъ языковъ, а труды выдающихся русскихъ ученыхъ, извѣстн. писателей и популяризаторовъ. Въ журналѣ «Знаніе для Всѣхъ» принимаютъ и принимаютъ участіе: В. К. Агафоновъ, проф. К. И. Арабакинъ, П. В. Биковъ, К. Е. Вейгельнъ, проф. Б. П. Вейнбергъ, проф. В. С. Груздевъ, проф. А. Н. Красновъ, В. П. Лебедевъ, проф. Б. П. Меншуткинъ, проф. А. М. Никольскій, проф. А. Л. Погодинъ, Я. И. Перельманъ, проф. К. Д. Покровский, инж. В. В. Рюминъ, прив.-доц. В. Н. Семеновскій, К. К. Серебряковъ, М. И. Сизовъ, О. О. Соколовъ, Э. А. Старкъ, В. В. Стратоновъ, А. Г. Шляевъ, прив.-доц. К. З. Яцута. Не подлежитъ сомнѣнію, что никакая школа не можетъ давать все, что нужно знать и понимать образованному челоѣку. Общеобразованіе, даваемое среднею школою, недостаточно, а высшее образованіе обыкновенно спеціально. Только путемъ самостоятельнаго чтенія можно приобрести тѣ философскія, научныя, нравственныя и историческія воззрѣнія, которыя необходимы для удовлетворенія запросовъ мысли, для выработки міросозерцанія. Еще большее значеніе приобретаетъ такое чтеніе для лицъ, не попавшихъ въ среднюю школу; для нихъ научно-популярныя книги журнала «Знаніе для Всѣхъ» являются необходимымъ источникомъ образованія. Журналъ печатается на бумагѣ высокаго качества «атласъ», а многокрасочныя картины на мѣловой бумагѣ. Каждая книга изобилуетъ рисунками, портретами, репродукціями съ фотографій и отдѣльно вклеенными картинами 3-хъ цвѣтной печати. Книги большого формата, въ панковомъ переплетѣ. Красота, изящество и роскошь отличаютъ «Знаніе для Всѣхъ» отъ обычнаго типа иллюстрированныхъ журналовъ. Периодическая печать дала единодушный отзывъ, что журналъ «Знаніе для Всѣхъ» даетъ разумное, полезное и вмѣстѣ съ тѣмъ интересное и разнообразное чтеніе по всѣмъ отраслямъ знанія, литературы и изящныхъ искусствъ, а съ вѣншей стороны небывалое по роскоши.

Журналъ «Знаніе для Всѣхъ» на основ. Высоч. повел. 2 дек. 1905 г. считается допущеннымъ къ выпискѣ въ бесплатн. народн. читальни и библіотеки. Годовые подписчики получаютъ роскошно изданный альбомъ въ краскахъ „НАРОДЫ РОССІИ“. Подписная цѣна на журналъ «Знаніе для Всѣхъ» 4 руб. за годъ съ дост. и перес. по всей Рос. Имп. Главная контора и редакція журнала «Знаніе для Всѣхъ» Петроградъ, Стремянная, 12; соб. домъ. Издатель П. П. Сойкинъ.

Открыта подписка на 1915 годъ на иллюстрированный, литературный и научно-популярный журналъ **В С Х О Д Ы**. Допущенъ Ученымъ для дѣтей старшаго возраста. Комитетомъ Министерства Народнаго Просвѣщенія въ среднія и низшія учебныя заведенія, безпл. народныя читальни и библіотеки. Главнымъ Управленіемъ военно-учебныхъ заведеній одобренъ и включенъ въ каталогъ книгъ для чтенія воспитанникамъ кадетскихъ корпусовъ.

Подписчики «ВСХОДЫ» получаютъ: 12 №№ большого формата разнообразнаго содержания. Въ составъ ихъ входятъ: повѣсти и рассказы, оригинальные и переводные, стихотворенія, историческія повѣсти, сказки, легенды, біографія знаменитыхъ людей, путешествія очерки по естествознанію, географія, этнографія и пр. Постоянный отдѣлъ—Критическій указатель дѣтской и народной литературы. 12 №№ «Библіотеки Востокъ»—книжки малаго формата, заключающія въ себѣ каждая, по возможности, цѣлое произвед., беллетристическое или научно популярное. Въ журналѣ принимаютъ участіе слѣдующія лица: П. Абрамовъ, В. Авенариусъ, Allegro, А. Алтаевъ, К. Баранцевичъ, М. Бекетова, М. Благовѣщенская, В. Брусянинъ, М. Вагсонъ, О. Вишневская, М. Волошинова, П. Вольногорскій, В. Воробьевъ, Б. Вѣринъ, А. Галагай, Г. Галина, С. Гусевъ-Оренбургскій, А. Доброходовъ, С. Дрожжинъ, З. Журовская, А. Заринъ, О. Заринъ-Несвицкій, Е. Игнатьевъ, И. Игнатьевъ, В. Измайловъ, С. Караскевичъ, С. Качіонн, Л. Кормчій, кн. Е. Кудашева, А. Купріянова, П. Левицкій, В. Ленскій, М. Мигай, А. Мирская, С. Мицловъ, А. Печасъ, К. Писловъ, Н. Псковъ, Б. Оксъ, М. Ордынцевъ-Кострицкій, Д. Нахомовъ, С. Порѣцкій, П. Потапекъ, Н. Пружанскій, Н. Рагоза, З. Рагозина, А. Рославлевъ, А. Свирскій, Д. Святскій, А. Семеновъ, Н. Скородинскій, Е. Соловьева, П. Сурожскій, В. Скроменскій, С. Тамашева, М. Толмачева, А. Толмачевъ, А. Чеклокъ, Е. Шведеръ и друг. Отдѣлъ рецензій о дѣтскихъ книгахъ ведется кружкомъ, въ составъ котораго входятъ: П. Альмедингенъ, Д. Зискандъ, В. Величина, В. Воробьевъ, Н. Ельмановъ, П. Игнатьевъ, О. Капица, С. Караскевичъ, М. Мигай, А. Палимовъ, О. Пассекъ, М. Панфилова, Н. Петровъ, С. Порѣцкій, А. Пышкова Толябѣрова, Е. Соловьева, Е. Чижовъ и М. Ямщикова.

Подписная цѣна съ доставкой и пересылкой: на годъ въ Россіи 5 р., на ½ года 2 р. 50 к., на ¼ года 1 р. 25 к. и на 1 мѣс. 42 к. За границу 8 р. Подписка принимается: въ книжномъ магазинѣ подъ фирмою Н. Фену и К^о., Петроградъ, Невскій пр., 90—92, въ конторѣ журнала, Кашинковскій пр., д. 9 и во всѣхъ извѣстныхъ книжныхъ магазинахъ.

Редакторъ издатель Н. МОРЕВЪ.

Открыта подписка на 1915 годъ (3-й годъ изданія) на большую ежедневную газету **ДЕНЬ** За 30 к. (почт. мар.) для озн. газ. высыл. въ теченіе 2-хъ недѣль. Газета имѣетъ спеціальныхъ военныхъ корреспондентовъ на театрахъ военныхъ дѣйствій: въ Россіи: Н. П. Ашешевъ, А. Большаковъ, П. Сурожскій, Ал. Массановъ. На западномъ фронтѣ: В. Ропшинъ, В. Чорновъ. Спеціальные корреспонденты: А. В. Луначарскій (Парижъ), Ст. Вольскій, В. Керженцевъ (Лондонъ), А. Троповскій (Копенгагенъ), Н. Сомоновъ (Стокгольмъ), П. Левинъ, (Бухарестъ), Н. Ротнёръ (Цюрихъ).

Въ газетѣ принимаютъ участіе: В. К. Агафоновъ, Влад. Азовъ, А. В. Аифтеграу, Леонидъ Андреевъ, проф. Евг. Аничковъ, К. К. Арсеньевъ, Н. П. Ашешовъ, Вл. Ве-

ренштамъ, І. М. Бикерманъ, Р. М. Бланкъ, Александръ Бюкъ, В. Я. Богучарскій, проф. И. А. Бодуэнъ-де-Куртенэ, проф. А. К. Бороздинъ, Валерій Брюсовъ, В. Бурцевъ, Эмиль Верхарнъ, В. В. Водовозовъ, С. Вольскій, Ч. Ветринскій, Б. Ф. Гейеръ, Эвн. Гвишутъ, А. К. Дживилоговъ, С. Д. Дмитріевъ, Д. Заславскій, (Номинскус), С. Золотаревъ; проф. А. А. Исаевъ, проф. Л. П. Карсавинъ, В. Керженевъ, П. С. Коганъ, В. П. Коломійцевъ, проф. С. А. Корфъ, А. Р. Куголь, (Номо Novus), І. Р. Кугель, В. Д. Кузьминъ-Кароваевъ, Эм. Ласкоръ, Н. Левинъ, проф. Н. О. Лосскій, А. В. Луначарскій, Евг. Ляпкій, Л. С. Мережковскій, Н. Г. Мижуевъ, И. В. Новорусскій, Н. П. Огановскій, О. М. Д'Оръ, К. Д. Пажитновъ, С. Т. Патрашкинъ, К. М. Пономаревъ, П. П. Потемкинъ, А. Пругавинъ, М. Ратнеръ, А. М. Ремизовъ, Н. М. Розенфельдъ, Петръ Рысезъ, Сильчевскій, М. А. Славинскій, Теодоръ Сологубъ, В. Б. Станкевичъ, Ю. М. Утековъ, проф. Е. В. Тарло, В. Торъ-Огановъ, И. Трегубовъ, А. Троновскій, Поль Форъ, А. М. Харьяковъ, Викторъ Черяовъ, П. Е. Щеголевъ, Б. Я. Эмануиль, К. Я. Этнигеръ.

Подписная цѣна: съ доставкой: на 12 м.—10 р., на 6 м.—5 р. 30 к., на 3 м.—2 р. 30 к., на 1 м.—1 р. Для сельскихъ священниковъ и учителей, для учащихся въ высшихъ учебныхъ заведеніяхъ, рабочихъ и приказчиковъ при непосредственномъ обращеніи въ главную контору: на 12 мѣ.—8 р., 9 м.—6 р. 20 коп., 6 м.—4 р. 25 к., 3 м.—2 р. 20 к., 1 м.—75 коп. При годовой подпискѣ разсрочка: при подпискѣ 4 руб., въ апрѣлѣ 3 руб. и въ августѣ 2 руб. При льготной подпискѣ вносится: 3 р. при подпискѣ, въ апрѣлѣ—3 р. и въ августѣ—2 руб. Подписка принимается во всѣхъ почтовыхъ учрежденіяхъ Россіи. Два пробныхъ номера высылаются безплатно. Цѣна отдѣльнаго № —5 коп. Газета „ДЕНЬ“ продается во всѣхъ кіоскахъ жел. дор. и у газетчиковъ во всѣхъ городахъ Россіи. Петроградъ, Невскій, 69.

Годъ XX-ый. Открыта подписка на 1915 г. на ежемѣсячный научно-популярный и педагогическій журналъ **ЕСТЕСТВОЗНАНИЕ И ГЕОГРАФІЯ**. Выходить ежемѣсячно, за исключеніемъ двухъ лѣтнихъ мѣсяцевъ (юня—юля), книжками въ 5—6 печатныхъ листовъ. Журналъ ОДОБРЕНЪ Ученымъ Комитетомъ Министерства Народнаго Просвѣщенія для фундаментальныхъ библіотекъ всѣхъ среднихъ учебныхъ заведеній и для учительскихъ библіотекъ учительскихъ институтовъ и семинарій и городскихъ училищъ; Ученымъ Комитетомъ Министерства Земледѣлія и Государственныхъ Имуществъ ОДОБРЕНЪ за всѣ годы существованія и допущенъ на будущее время въ библіотеки подвѣдомственнымъ Министерству учебныхъ заведеній; Учебнымъ Комитетомъ Министерства Торговли и Промышленности РЕКОМЕНДОВАНЪ въ библіотеки коммерческихъ учебныхъ заведеній.

Подписная цѣна: на годъ съ доставкой и пересылкой 4 руб. 50 коп., на полгода съ доставкой и пересылкой 2 руб. 50 коп.; за границу 7 руб. За ту же цѣну можно получать журналъ за 1903—1912 годы; за остальные годы (1896—1902) по 4 руб. за каждый годъ съ пересылкой. Выписывающіе всю серію за первые 10 лѣтъ платятъ 35 р. съ пересыл. Книжки журнала въ отдѣльной продажѣ стоятъ 75 коп. каждая. Книжные магазины, доставляющіе подписку, могутъ удерживать за комиссію и пересылку денегъ только 20 коп. съ cadaго годового полного экземпляра. Подписка въ разсрочку отъ книжныхъ магазиновъ не принимается, и наложеннымъ платежомъ книжки журнала не высылаются. При непосредственномъ обращеніи въ контору допускается разсрочка: при подпискѣ 2 руб. 50 коп. и къ 1 юня 2 руб. Другихъ условій разсрочки не допускается. Контора редакціи: Москва, Донская улица, домъ № 31 (Даниловой.) кв. № 3. Редакторъ-издатель М. П. Варавва.

Открыта подписка на 1915 г. на ежемѣсячный журналъ

Вѣстникъ Зарайскаго Общества Сельскаго Хозяйства.

VI-й годъ изданія. Вѣстникъ Зарайскаго Общества Сельскаго Хозяйства издается по слѣдующей программѣ: 1) Протоколы засѣданій Общества и прочитанные на нихъ доклады; 2) Передовыя и руководящія статьи по сельскому хозяйству; 3) Корреспонденціи; 4) Правительственныя распоряженія; 5) Хроника; 6) Дѣятельность Земства и Сельско-хозяйственныхъ Обществъ по агрономическимъ мѣропріятіямъ; 7) Вопросы и отвѣты; 8) Справочный отдѣлъ; 9) Библіографія и 10) Объявленія. Подписная плата 1 р. 50 к. въ годъ, на $\frac{1}{2}$ года 75 к. съ доставкой и пересылкой. Отдѣльный № 15 коп. Члены Общества получаютъ журналъ бесплатно.

Издатель - Зарайское Общество Сельскаго Хозяйства.

Отвѣтственный Редакторъ **Ан. В. Ивановъ**

Адресъ редакціи: г. Зарайскъ, Рязанск. губерніи Общество Сельскаго Хозяйства.

Открыта подписка на 1915 годъ. (Годъ X-й). Популярный Ежемѣсячный журналъ для любителей и учащихся

„ЛЮБИТЕЛЬ ПРИРОДЫ“

Органъ Петроградскаго общества «Любителей Природы». Выходитъ съ 1906 г.). Утвержденнымъ Министерствомъ Народнаго Просвѣщенія мнѣніемъ Ученаго Комитета опредѣлено внести журналъ въ списокъ изданій, заслуживающихъ вниманія при пополненіи ученическихъ библіотекъ среднихъ учебныхъ заведеній. Утвержденнымъ Г. Товарищемъ Главноуправляющаго Землеустройствомъ и земледѣліемъ мнѣніемъ Ученаго Комитета журналъ за 1906 годъ одобренъ для библіотекъ подвѣдомственныхъ Главному Управленію учебныхъ заведеній. Журналъ рекомендованъ въ циркулярѣ по военно-учебнымъ заведеніямъ для фундаментальныхъ и ротныхъ библіотекъ военно-учебныхъ заведеній. Постановленіемъ Учебнаго Комитета Министерства Торговли и Промышленности журналъ рекомендованъ для библіотекъ коммерческихъ училищъ. Программа журнала: Растеніе и его жизнь въ естественныхъ и искусственныхъ условіяхъ (комнатная культура, оранжерейная и проч.). Животное царство — окваріумъ, терраріумъ и виваріумъ; пѣвчія и декоративныя птицы. Изготовленіе коллекцій по растительному и животному царствамъ. Кромѣ оригинальныхъ и переводныхъ статей по перечисленнымъ рубрикамъ, въ журналѣ помѣщаются также: 1) совѣты начинающимъ любителямъ; 2) мелкія замѣтки; 3) свѣдѣнія о дѣятельности Общества «Любителей Природы» и другихъ обществъ и учреждений, преслѣдующихъ аналогичныя задачи; 4) критика и библіографія; 5)

вопросы и ответы; 6) объявления. Журналъ выходитъ ежемѣсячно книжками, въ 2 печатныхъ листа, съ рисунками и чертежами въ текстѣ и на отдѣльныхъ листахъ. Редакція сохраняетъ за собою право выпускать и двойные номера (за два мѣсяца сразу). При журналѣ рассылаются сѣмена растений годныхъ для комнатной и воздушной культуры. Подписная цѣна на годъ съ доставкой и пересылкой 3 руб. За перемѣну адреса высылать 25 кон. (можно марками). Подписка принимается въ Петроградѣ въ конторѣ редакціи у В. И. Разумова (Петроградъ, 6-я Рождественская, 8, кв. 1), а также во всѣхъ книжныхъ магазинахъ. Адресъ редакціи: Петроградъ, Звѣринская ул., 17А, кв. 7.

Редакторъ **И. Мамонтовъ.**

Открыта подписка на 1915 годъ (26-й годъ изд.) на общепедагогическій журналъ для учителей и дѣятелей по народному образованію

РУССКАЯ ШКОЛА

Программа журнала: Общіе вопросы образованія и воспитанія. Реформа школы. Экспериментальная педагогика, психологія, школьная гигиена. Методика преподаванія разл. предметовъ. Исторія школы. Обзоры новѣйшихъ теченій въ области разныхъ наукъ. Дѣятельность госуд. и обществ. учреждений по народному образованію (Госуд. Думы, земствъ и пр.). Народное образованіе за границей. Начальная и средняя школа въ Россіи. Вопросы національной школы разл. народовъ Россіи. Женское образованіе. Профессиональное образованіе. Вышешкольное образованіе. Кромѣ статей по означенной программѣ, журналъ даетъ слѣдующіе постоянные отдѣлы: I. Экспериментальная педагогика, подъ ред. А. П. Нечаева и П. Е. Румянцева. II. Критика и библіографія, обзоры педагогическихъ и дѣтскихъ журналовъ, подъ ред. А. Я. Гуревичъ. III. Хроника общаго и професс. образованія въ Россіи и за границей. IV. Хроника библіотечнаго дѣла и вышешкольнаго образованія. V. Земскіе очерки. VI. Разныя извѣстія. VII. Новости литературы. VIII. Новѣйшія правительственныя распоряженія и законодательныя постановленія въ области народнаго образованія. Съ 1914 года въ журналѣ организованъ новый отдѣлъ «Новѣйшія педагогическія теченія на Западѣ», къ непосредственному участію, въ которомъ приглашены видные представители педагогической мысли Западной Европы и Америки. Въ истекшемъ году въ названномъ отдѣлѣ помѣщены статьи слѣдующихъ лицъ: проф. Стенли-Холла, д-ра Л. Гурлитта, д-ра Г. Кершенштейнера, проф. Р. Зейделя, А. Герляха, Ф. Ганзберга, С. Левитина и др. Отдѣлъ организуется С. А. Левитинымъ и находится въ его завѣдываніи.

Редакторъ-издатель **Я. Я. Гуревичъ.**

Открыта подписка на **ВѢСТНИКЪ ВОСПИТАНІЯ**, Журналъ ставитъ 1915 г. на журналъ свою задачу выясненіе вопросовъ образованія на основахъ научной педагогики, въ духѣ общественности, демократизма и свободнаго развитія личности. Съ этою цѣлю журналъ слѣдитъ за развитіемъ педагогическихъ идей, за современнымъ состояніемъ образованія и воспитанія въ Россіи и за границей и даетъ отзывы о новыхъ книгахъ по педагогикѣ, естествознанію, общественнымъ наукамъ, о дѣтскихъ книгахъ и друг. Крімъ того, въ журналѣ помѣщаются научно-популярныя статьи по различнымъ отраслямъ знанія и искусства, литературно-педагогическіе очерки, разеказы, воспоминанія и проч.

Журналъ выходитъ 9 разъ въ годъ (въ теченіе лѣтнихъ мѣсяцевъ журналъ не выходитъ); въ каждой книжкѣ журнала болѣе 20 печатныхъ листовъ. Подписная цѣна: въ годъ безъ доставки—5 р., съ доставкой и пересылкой—6 р., въ полгода—3 р., съ пересылкой за границу—7 р. 50 к., для недостаточныхъ людей цѣна въ годъ съ доставкой и безъ доставки—5 р. Земствамъ, городскимъ самоуправленіямъ, просвѣтитольнымъ и учительскимъ обществамъ при подпискѣ не менѣе чѣмъ на 5 экземпляровъ дѣлается уступка въ размѣрѣ въ 5 % подписной цѣны, при подпискѣ болѣе чѣмъ на 10 экземпляровъ—въ размѣрѣ 10 % и при подпискѣ болѣе чѣмъ на 100 экземпляровъ—15 %. Уступки эти дѣлаются при непременномъ условіи высылки денегъ непосредственно въ редакцію. Плата за объявленія въ журналѣ: 30 руб. за страницу и 15 руб. за полстраницы. Подписка принимается въ конторѣ редакціи (Москва, Арбатъ, Старо-Конюшенный пер., домъ № 32, во всѣхъ почтовыхъ и почтово-телеграфныхъ учрежденіяхъ и во всѣхъ крупныхъ книжныхъ магазинахъ. Г.г. иногороднихъ просятъ обращаться прямо въ редакцію.

Редакторъ-издатель д-ръ *Н. Ф. Михайловъ*.

12 №№

ОТКРЫТА ПОДПИСКА на 1915 г.
(V г. изданія).

2 РУБЛЯ.

ВѢСТНИКЪ НАРОДНАГО ОБРАЗОВАНІЯ

Вѣщественный, информационный, справочный и библиографическій журналъ.

Издается при ближайшемъ участіи В. Н. ЧАРНОЛУСКАГО.

Общіе вопросы образованія и воспитанія.— Семейн. воспитаніе.— Дошк. воспитаніе.— Начальная и высшая нач. общеобразоват. школы.— Низш. профессионала.— Образованію ненорм. дѣтей.— Образованіе учащаго персонала.— Высш. образованіе.— Самообразованіе.— Дѣтск. чтеніе.

Отдѣлы журнала:— Законы, циркуляры, сенатск. разъясненія.— Библиографія нов. книгъ по нар. образованію, учебниковъ и учебн. пособій.— Рефераты и сводъ рецензій о нов. книгахъ и журналахъ по нар. образованію.

кію.—Своды отзывовъ: о научно-попул. книгахъ и общ. журналахъ; о дѣтск. книгахъ и журналахъ.—Списки: произведеній, допущ. въ учебн. заведеія; изданныхъ произведеній.—Хроника.—Изъ литературы и жизни.—Изъ практики для практики.—Вопросы и отвѣты.—Сообщенія и заявленія.—Объявленія.—Особыя приложенія. Сост. В. Чарнолускимъ.

У с л о в і я п о д п и с к и:—1. На „Вѣстникъ Нар. Образованія“—2 р., отд. №—25 к.; любит. изданіе съ печатью на одной сторонѣ—3 р.—2. На Особыя приложенія:—1) Ежегодникъ народн. образованія. Годъ II (4 вып.)—3 р.;—2) Настольная книга по народн. образованію. Изд. 2, перер. Годовой подписн. взносъ на очередн. выпуски—3 р.;—3) Спутникъ народн. учителя и дѣятеля народн. образованія. Изд. 2, перер.—75 к.;—„Вѣстникъ Нар. Образованія“ со всѣми особ. приложеніями—8 р. 75 к.—Полн. комплектъ „Вѣстника“ за 1911—1944 г.г. (39 №)—5 р.—Отдѣльно—отъ «Вѣстника» подписка на особ. приложенія не принимается.—Разсрочка допускается только при подпискѣ черезъ контору журнала и подписной суммѣ свыше 3 р.; при подп.—3 р., къ 1 апр.—3 р., ост. къ 1 іюля. Желашіе получить квитанцію, оплачиваютъ герб. сборъ (5 к. и почт. пересылку).—Кн. магазины удерживаютъ 5⁰/₀.

П о д р о б н ы е п р о с п е к т ы б е з п л а т н о.

Адресъ редакціи и конторы: Петроградъ, Невскій, д. 92, кв. 17.

Редакторъ-Издатель Е. Ф. ПРОСКУРЯКОВА

XXIV годъ изд. Вѣстникъ Иностранной Литературы

ЕЖЕМѢСЯЧНЫЙ ЛИТЕРАТУРНО-ИСТОРИЧЕСКІЙ ЖУРНАЛЪ

Вышла ОКТЯБРЬСКАЯ книга.

О Г Л А В Л Е Н І Е .

Военная хроника: Великая Европейская война. А. Швырова. Военныя новости и мелочи. Исповѣдь прусскаго офицера. Германія въ зенитѣ войны. С. Рѣкканова. Э. Хорнунгъ. По слѣдамъ преступленія. Лучіано Цуккали. Глаза ребенка. Камилъ Перъ. Разводъ Кади. Карлъ Ларсонъ. Отъ земли ты взялъ. Едуардо Самакойсъ. На людяхъ. Миніатюры и юмористика: Жена взмѣнника. Жанны Франсъ. Грѣхъ моей матери. В. Визвиноса. Подвигъ. Д. Морриса. Красный корабль. Антонио Бельтрамелли. Таинственное судно. Джонъ Вудхила Мидоуса. Особое приложеніе ДЕКАМЕРОНЪ БОККАЧЧІО. Третій день. Открыта подписка на 1915 годъ: за 12 книгъ журнала вмѣстѣ съ 5 богато-иллюстрированными выпусками Декамерона—Девять р. съ пер. и дост. (заказн. бандероль для прилож.—1 р. 50 к.). Новые подписчики, желашіе получить съ дост. первые 5 выпусковъ Декамерона, доплачиваютъ при подпискѣ, сданной до 1-го сего Декабря, — ТРИ рубля, послѣ же этого срока — ЧЕТЫРЕ рубля.

Контора редакціи: Петроградъ, Вознесенскій, 34.

Открыта подписка на 1915 годъ
на ежемѣсячный журналъ

„ОТКЛИКИ НА ЖИЗНЬ“

съ еженедѣльнымъ
журналомъ

„ЖИВАЯ БЕСѢДА“. Годъ изданія
четвертый.

Программа журнала: 2) Освѣщеніе Евангельскимъ свѣтомъ вопросовъ и явленій жизни. 2) Художественные очерки изъ жизни святыхъ, гениальныхъ людей и замѣчательные случаи. 3) Повѣсти, разказы изъ быта народнаго, духовнаго, школьнаго и проч. 4) Дневники, наблюденія и воспоминанія. 5) Обзоръ духовной и свѣтской литературы. 6) Обзоръ общественной жизни. 7) Переписка съ читателями по вопросамъ и явленіямъ церковно-общественной жизни. Задача изданія: дать живое, назидательное чтеніе христіанской семьѣ, содѣйствовать образованію въ читателяхъ бодрого, свѣтлаго настроенія, помогать имъ разбираться въ вопросахъ душевной и общественной жизни,—въ простой, образной, преимущественно повѣствовательной формѣ, изображать красоту христіанства, яркими примѣрами героевъ духа звать людей къ жизни доброй и разумной. Цѣна 12-ти книжекъ журнала и 52-мъ листкамъ 3 руб. съ пересылкой. За границу 5 руб. Начало подписного года—ноябрь мѣсяць 1914 года. За доплату 1 рубль будутъ приложены слѣдующіе 2 книги: **Голосъ пастыря**. Священ. Владиміра Востокова. Слова, бесѣды и полученія на всѣ воскресные, праздничные дни и отдѣльные случаи (болѣе 200 проповѣдей). (Цѣна книги въ отдѣльной продажѣ 1 руб.). **Наше время**. Повѣсть свящ. Владиміра Востокова (Цѣна въ отдѣльной продажѣ 50 коп.). Голосъ Пастыря будетъ разосланъ при декабрьской книжкѣ (2-й); и Наше Время—при июльской (9-й). Такимъ образомъ, желающіе получить кромѣ 13 книгъ журнала и 52 листковъ, еще книгу «Голосъ Пастыря» и «Наше Время», платятъ 4 руб. Допускается разсрочка по 1 руб. на три срока, а подписавшіеся съ приложеніями книгъ въ 1-й срокъ вносятъ 2 рубля. Подписка принимается въ редакціи: Москва, Кузнецкая улица, 39; въ конторѣ Печковской, въ книжныхъ магазинахъ Суворина, Вольфа и др. (3—2).

Редакторъ-издатель Свящ Владиміръ Востоковъ.

Открыта подписка на 1915 годъ X-й годъ
изданія на двухнедѣльный журналъ

Хозяйство на Дону

издаваемый областнымъ войска Донского правленіемъ подъ редакціей областного агронома по слѣдующей программѣ: 1) правительственные и административныя распоряженія; 2) передовыя статьи, освѣщающія насущные очередные сел.-хоз. вопросы края; 3) статьи по научнымъ вопросамъ сельскаго хозяйства и опытнаго дѣла; 4) статьи по общественной агрономіи и коопераціи; 5) статьи по разнымъ отраслямъ сельскаго хозяйства: полеводству, луговодству, животноводству, молочному хозяйству, лѣсоводству, виноградарству, винодѣлію, птицеводству, пчеловодству и др.; 6) по меліораціи—осушенію, борьбѣ съ оврагами, песками, солонцами и пр.; 7) по сел.-хоз. ветеринаріи; 8) по рыбо-

ловству и рыбоводству; 9) сел.-хоз. корреспонденціи; 10) обзоръ сел.-хоз. литературы; 11) новыя книги; 12) справочный отдѣлъ полезныхъ свѣдѣній по сельскому хозяйству; 13) вопросы и отвѣты по разнымъ отраслямъ сельскаго хозяйства; 14) хроника и 15) объявленія. При журналѣ даются бесплатно приложенія: (сел.-хоз. книжки, листки по выбору редакціи, образцы сѣмянъ). Въ журналѣ сотрудничаютъ агрономы, специалисты по разнымъ отраслямъ сельскаго хозяйства и сельскіе хозяева. Незначительная годовая подписная плата за 24 двойныхъ годовыхъ номера журнала съ приложеніями, объемомъ каждый номеръ въ 3 печатныхъ листа только 1 р. съ доставкой и пересылкой во все мѣстности Россіи, дѣлаютъ журналъ доступнымъ каждому, интересующемуся имъ. Отдѣльные номера изъ запасныхъ комплектовъ продаются по 20 к. Прежнихъ годовъ по 10 к. Адресъ редакціи: г. Новочеркасскъ, Николаевская площадь, № 15. (3—2)

Открыта подписка на 1915 годъ на ежемѣсячный иллюстрированный журналъ **„ВѢСТНИКЪ** Донского Отдѣла Императорскаго Россійскаго Общества.

Цѣна ДВА рубля въ годъ съ доставкой и пересылкой.

САДОВОДСТВА“ . Годъ изданія XIII-й.

Со всѣми приложеніями. За перемѣну адреса платять 20 коп. (можно марками). Отдѣльные №№ продаются по 25 коп. съ пересылкой. Адресъ: Новочерк. Редакціи: Вѣстникъ Донского Отдѣла И. Р. О. Садоводства.

Съ 1915 г. «Вѣстникъ» выходитъ по значительно расширенной программѣ, которая обнимаетъ слѣдующіе отдѣлы: 1) Оригинальныя статьи съ рисунками и таблицами на различныя темы по садоводству, плодоводству, огородничеству, виноградарству и винодѣлію. 2) Обзоръ садовыхъ и виноградныхъ хозяйствъ отдѣльныхъ лицъ. 3) Разработка спеціальныхъ вопросовъ, имѣющихъ мѣстный и общій характеръ, путемъ опроса читателей. 4) Извлеченіе наиболѣе полезныхъ свѣдѣній изъ другихъ спеціальныхъ періодическихъ органовъ. 5) Правительственныя распоряженія, касающіяся различныхъ отраслей сельскаго хозяйства. Обзоръ дѣятельности Донского Отдѣла. Хроника. Библіографія. Вопросы и отвѣты.

Каждому подписчику предоставляется бесплатно вести въ журналъ печатную переписку съ редакціей и другими подписчиками.

Участіе въ журналѣ принимаютъ профессора Алексѣевского Донскаго Политехническаго Института, а также опытные садоводы и виноградары:

Цѣна за объявленія: за цѣлую страницу 1 разъ—6 р., $\frac{1}{2}$ стр. 3 р., $\frac{1}{4}$ стр. 1 р. 50 коп. За годовые и полугодовые объявленія плата по соглашенію.

Члены Отдѣла получаютъ журналъ бесплатно.

ЕСЛИ ВЫ ИНТЕРЕСУЕТЕСЬ завязаніемъ оживленныхъ торговыхъ сношеній съ потребителями и перепродавцами предметовъ Вашего производства или торговли, имѣющими соприкосновеніе съ технической и электрической областями систематическимъ описаніемъ новостей и усовершенствованій изъ области техники и электричества, а также нахожденіемъ новыхъ выгодныхъ источниковъ пріобрѣтенія предметовъ названныхъ областей **ВЫ ДОЛЖНЫ помѣстить свое объявленіе въ журналъ, подписаться на журналъ „Техника и электричество“ 4-й годъ изданія,**

ЦѢНА за годъ съ доставкой и пересылкой 2 рубля.

Номера журнала, кромѣ подписчиковъ, совершенно бесплатно разсылаются повсемѣстно въ Россіи: центральнымъ электрическимъ и телефоннымъ станціямъ; городскимъ, губернскимъ и уѣзднымъ управамъ; инженерамъ, архитекторамъ, строителямъ и техникамъ; техническимъ и электрическимъ конторамъ, инсталляторамъ электрическаго освѣщенія и т. д.

Лица и учрежденія перечисленныхъ категорій приглашаются сообщать свои адреса для совершенно бесплатной высылки имъ свободныхъ №№ журнала.

Контора и редація: Одесса, Ришельевская, № 21.

Охотно и бесплатно высылаетъ пробн. №№ разцѣнки и эскизы объявленій и т. д.

2—2

Открыта подписка на 1915 г. на ежемѣсячный техническій журналъ

„ЮЖНЫЙ ИНЖЕНЕРЪ“

Органъ Общества инженеровъ, окончившихъ Екатеринославскій Горный Институтъ. Программа: Административныя новости. Общества, собранія и сѣзды. Теорія и практика въ технику и промышленности. Статьи по естественнымъ наукамъ, соприкасающимся съ техникой и промышленностью. Професс. гигиена. Открытія, изобрѣтенія и усовершенствованія. Текущая научно-техническая литература. Хроника и мелкія замѣтки. Критика и библіографія. Новыя книги. Биржевой обзоръ. Справочный отдѣлъ. Изъ жизни О-ва инженеровъ, окончившихъ Ек. Г. И. Подписная плата: 3 руб. въ годъ съ доставкой и пересылкой; за границу 6 руб. Для учащихся въ высшихъ учебныхъ заведеніяхъ безъ пересылки—1 р. 50 к., съ пересылкой 2 руб. Пробный номеръ высылается за 4 семикопѣчныхъ марки. О всѣхъ книгахъ присылаемыхъ въ редакцію или дается отзывъ или трижды печатается въ отдѣлѣ «новыя книги». Адресъ редактора: Екатеринославъ, Горный Институтъ. Издатель—О-во И. О. Е. Г. И. Редакторъ Горный инженеръ доцентъ Екатеринославскаго Горнаго Института **І. И. Такадаръ.** (3—2)

П Р И Н И М А Е Т С Я П О Д П И С К А Н А 1915 Г.

на издаваемый Императорскимъ Обществомъ Судоходства
Е Ж Е М Ъ С Я Ч Н Ы Й Ж У Р Н А Л Ъ

Р У С С К О Е С У Д О Х О Д С Т В О

30-й годъ изданія.

Въ 1915 году журналъ будетъ издаваться Императорскимъ Обществомъ Судоходства по прежней программѣ, въ количествѣ 12 книгъ, выходящихъ 1-го числа каждаго мѣсяца, съ многими иллюстраціями въ текстѣ, въ форматѣ in quarto.

Въ журналѣ, главнымъ образомъ, помѣщаются статьи по всѣмъ очереднымъ вопросамъ, касающимся мореходства, судоходства, портового дѣла, судостроенія, морскихъ и рѣчныхъ промысловъ, т. е. вопросовъ воднаго хозяйства, подлежащихъ по уставу разсмотрѣнію Императорскаго Общества судоходства. Кроме того, обращено особенное вниманіе на обзоръ заграничной и русской литературы по перечисленнымъ отдѣламъ.

Въ мѣрѣ возможности и надобности, въ журналѣ помѣщаются статьи общаго характера по внѣшнимъ и внутреннимъ государственнымъ, общественнымъ, хозяйственнымъ и финансовымъ вопросамъ.

П О Д П И С Н А Я Ц Ъ Н А :

На годъ съ доставкой и пересылкой въ Россіи 8 р., за границу 10 р.; на 6 мѣс.—5 р. и 6 р.; на 3 мѣсяца—3 р. и 4 р.

При непосредственномъ обращеніи въ редакцію допускается разсрочка: при подпискѣ 3 р., къ 1 апрѣля 3 р. и къ 1 іюля 2 р.

О т д ѣ л ѣ н ы я к н и ж к и п о 1 р у б .

Гг. почетные, пожизненные и дѣйствительные члены Императорскаго Общества Судоходства получаютъ въ Россіи журналъ бесплатно (дѣйствительные члены—по уплатѣ членскаго взноса за текущій годъ); за границей—съ уплатой за пересылку 2 руб. въ годъ. Для Гг. членовъ иногородныхъ Отдѣленій Общества, а равно для судовыхъ служащихъ, при непосредственномъ обращеніи въ редакцію—подписная цѣна 5 руб. въ годъ.

Адресъ редакціи: Петроградъ. Невскій, 92.

1915 г. ОТКРЫТА ПОДПИСКА 10-лѣтія
на 1915 г., журнала

на двухнедѣльн., роскоши, художеств.-литературный журналъ
съ картинами въ краскахъ и новыми стильными украшениями

Пробужденіе

съ приложеніемъ художественн. премій по выдающимся
образцамъ репродукцій, украшавшихъ павильоны:
Англии, Бельгіи, Россіи, Франціи и Японіи на мировой
Лейпцигской выставкѣ печатнаго дѣла 1914 года

Г.г. подписчики получаютъ въ теченіе 1915 г.:

24 роскоши, выпуска журнала
по образцу рѣдкихъ
въ Европѣ художе-
ственныхъ изданій.

50 художеств. картинъ:
въ краскахъ, на
паспарту автоти-
піи, барельефы и др.

12 книгъ, въ 3-хъ изъятии. ПЕРЕПЛЕТАХЪ СЪ ЗОЛОТ. ТИЗНЕН.
юбилейн. собран. сочинен. (по **М. И. МИХАЙЛОВА.**
случаю 50-лѣтія со дня смерти)
Романы, рассказы, стихотвор. и др. Единств. собран. соч.
Михайлова, даровитаго писателя, сослани. какъ дѣателя осво-
бодит. движ., въ Сибирь, въ рудники; было издано въ 1867 г., но,
до выхода въ свѣтъ, подверглось аресту и предано сожженію.

— ЦѢННЫЯ ХУДОЖЕСТВЕННЫЯ ПРЕМІИ: —

Два художественныхъ украшенія гостиной:

1. АТЛАСНЫЙ ГОБЕЛЕНЪ

въ стилѣ Людовика XVI-го.
Картина на атласѣ француз-
скаго художника Буше.

2. ПОСЛѢ ТАНЦА.

Стѣнной горельефъ.
Рельефная картина (имита-
ція мраморн. фигуры) англій-
скаго художника Годварда.

Роскошныя украшения столовой комнаты:

ПАНО-БАРЕЛЬЕФЪ

„Дикія утки“.

ПАНО-БАРЕЛЬЕФЪ

„Морскіе окуни“.

Съ бельгійской репродукціи Ел. Магюръ и Ф. Эрая.
Красивая имитація рельефныхъ, бронзовыхъ фигуръ
и дубоваго дерева.

ИЗЯЩНЫЯ СТИЛЬНЫЯ УКРАШЕНІЯ КАБИНЕТА:

ДѢВУШКА СЪ ГОЛУБИМИ. СТИЛЬНЫЙ ЯПОНСКІЙ АЛЬБОМЪ

ГЕЛІОГРАВЮРА СЪ КАРТИНЫ

русскаго Императорскаго

Эрмитажа,

художника Ш. Шапленъ.

Размѣръ 47×68 сантиметровъ,

(Японскія ширмочки)

съ картинами японскихъ ху-

дожниковъ и рельефнымъ ти-

сненіемъ на крышкахъ мозан-

ки и золотыхъ украшеній.

Большая, роскошная стѣнная картина въ краскахъ
знаменитаго итальян. худож. **СОЛНЦЕ ВЗОШЛО!** работы пост.
ГЕРЦОНИ. Дв. Е. И. Велич.
Голике и Вильб.

Стоимость картины въ худож. магазинахъ 35 р. Разм. 62×80 с.

ВЪ ОЗНАМЕНОВАНИЕ 10-ЛѢТІЯ „ПРОБУЖДЕНІЯ“ БУДЕТЪ ВЫДАНА
грандіозная, аллегорическая картина въ краскахъ

извѣстн.

художн.

Ф. Лейфера

ПОДЪ ШОПОТЪ ГРЕЗЪ

Размѣръ

картины

63×88 с.

Величественная, полная поэзіи и чарующей гармоніи
красокъ, французская репродукція картины привлекала
къ себѣ толпы посѣтителей на всемірной выставкѣ. Стои-
мость репродукцій въ худож. магаз. 75 и не менѣе 45 р.

Подписная цѣна на юбилейное изданіе:

На **9 р.**; на первое **4 р.**; на второе **5 р.**

годъ полугодіе полугодіе

На меньшіе сроки подписка не принимается.

Пробный № высылается за 40 к. почтовыми марками.

Редакція журн. „ПРОБУЖДЕНІЕ“,

Петроградъ, Невскій, 114.

Ред.-Изд. Н. В. Корецкій.

Открыта подписка на 1915 годъ на журналъ

ВѢСТНИКЪ КРАСНАГО КРЕСТА,

издаваемый Главнымъ Управленіемъ Россійскаго Общества Краснаго Креста, состоящаго подъ Августѣйшимъ покровительствомъ Ея Величества Государыни Императрицы Маріи Феодоровны.

Журналъ ставитъ своею задачею предоставить возможность всѣмъ, интересующимся дѣятельностью Краснаго Креста, быть освѣдомленными о той широкой помощи, которую оказываетъ Красный Крестъ во время общественныхъ бѣдствій, какъ-то: война, голодъ, наводненіе, пожары и проч.

Въ этихъ цѣляхъ Главное Управленіе, помимо журнала, издаетъ и «Календарь Краснаго Креста», служащій бесплатной преміей къ журналу. Календарь этотъ можетъ служить каждому необходимой настольной справочной книгой, въ виду разнообразія и полноты помѣщенныхъ въ немъ свѣдѣній. Календарь 1915 г. иллюстрированъ многочисленными фотографическими снимками и снабженъ двумя большими картами Евр. и Азіат. Россіи съ указаніемъ на нихъ особыми знаками мѣстныхъ учреждений Росс. Общ. Краснаго Креста. Ежегодно въ календарѣ даются обзоры дѣятельности Краснаго Креста за болѣе или менѣе продолжительные періоды времени; въ журналѣ же помѣщаются свѣдѣнія о текущей дѣятельности Общества. Кромѣ того, журналъ имѣетъ своею цѣлью разработку всѣхъ медицинскихъ, техническихъ, гигиеническихъ и др. вопросовъ, имѣющихъ отношеніе къ дѣятельности Краснаго Креста, и знакомитъ читателей съ положеніемъ дѣла Краснаго Креста въ иностранныхъ государствахъ.

Журналъ выходитъ ежемѣсячно, за исключеніемъ іюля и августа, книгами около 9—12 печатныхъ листовъ.

Подписная плата—три рубля въ годъ съ доставкой и пересылкой; за границу—шесть рублей.

Подписка на журналъ принимается въ Главномъ Управленіи Россійскаго Общества Краснаго Креста (Петроградъ, Инженерная, 9), во всѣхъ окружныхъ и мѣстныхъ управленіяхъ и комитетахъ Общества, а также въ главныхъ книжныхъ магазинахъ.

(3—1).

Ж У Р Н А Л Ъ

Православный Благовѣстникъ

органъ внѣшней миссіи издается по новой расширенной программѣ и въ расширенномъ объемѣ, ежемѣсячно, книгами по 16—18 лист. въ каждой.

Программа журнала: руководящія статьи; церковно-школьный отдѣлъ (инородч. школъ); современное положеніе отечественныхъ миссій; очерки изъ исторіи миссіи; миссіонерская методика; миссія инославная; миссіон. хроника; библиографія. Приложение: распоряженія по миссіи Св. Синода; дѣят. Совѣта Правосл. Миссіон. Общества.

Въ журналѣ будутъ помѣщаться иллюстраціи. При редакціи организуется книгоиздательство по внѣшней миссіи. Цѣна 6 руб. въ годъ.

Адресъ редакціи: Москва, Пятницкая, 18, кв. 1. Издатель: Совѣтъ Правосл. Миссіон. Общества. Редакторъ: Синодальный Миссіонеръ-Проповѣдникъ Протоіерей *Іоаннъ Восторговъ*,

(3—1).

Открыта подписка на 1915 годъ. IV г. изданія на ежемѣсячный журналъ

ВѢСТНИКЪ РЯЗАНСКАГО ГУБЕРНСКАГО ЗЕМСТВА,

съ приложеніемъ «Экономическаго Обзора Рязанской губерніи». Журналъ ставитъ своей задачей изученіе и разработку вопросовъ мѣстной жизни и ознакомленіе широкихъ круговъ населенія съ дѣятельностью земскихъ и городскихъ учреждений Рязанской губерніи.

Подписная цѣна на журналъ 2 рубля въ годъ съ пересылкой и доставкой. Такса объявленій для помѣщенія въ «Вѣстникъ Рязанскаго Губернскаго Земства». Послѣ текста: За цѣлую страницу 5 р., за $\frac{1}{2}$ страницы 2 руб. 75 к., за $\frac{1}{4}$ страницы 1 р. 50 к., за $\frac{1}{8}$ страницы 1 р. Передъ текстомъ плата вдвое. При многократномъ печатаніи скидка: за 3 раза—5%, за 6 разъ—10%, за 9 разъ—15% и за 12 разъ—25%.

Для земскихъ учреждений Рязанской губерніи и кооперативовъ, а также мѣстныхъ сельскихъ хозяевъ, особо льготныя условія.

Объявленія могутъ заключать и рисунки по готовымъ присланнымъ клише; плата—по размѣру занимаемаго ими мѣста. За разсылку отдѣльныхъ объявленій при «Вѣстникѣ» плата по соглашенію.

Подписка и объявления принимаются въ Рязанской Губернской Земской Управѣ, а также и во всѣхъ уѣздныхъ земскихъ управахъ Рязанской губерніи.

Отвѣтственный редакторъ, Предсѣдатель Губернской Земской Управы *В. Ф. Эманъ*. (3—1).

Открыта подписка
на 1915 годъ на

„ОХОТНИЧІЙ ВѢСТНИКЪ“

15-й годъ
изданія.

еженедѣльный, иллюстр. старѣйшій въ Россіи журналъ, посвященн. всѣмъ видамъ охоты и путешествіямъ. Въ 1915 году «Охотничій Вѣстникъ» дастъ: 48 номеровъ художеств.-иллюстр. журнала и слѣдующія приложенія: 1 настольную книгу необходим. всѣмъ ружейнымъ охотникамъ: Практическое руководство для ружейныхъ охотниковъ. Охотничье дробовое и пульно дробовое оружіе, простое и магазинное, одно и двухствольное, трехствольное, четырехствольное. Бой и служба ружья. Сост. Гражданскій Инженеръ. 320 страницъ больш. формата, съ массою рисунковъ и таблицъ. 1 книгу 240 стр. больш. формата: «Охотничьи рассказы и Стихотворенія» избранн. произвед. сотрудн. журнала. 12 худож. открытыхъ писемъ съ рисунками въ краскахъ на охотничьи сюжеты. Цѣна со всѣми приложеніями 6 руб. въ годъ съ пересылкой. Уплачивающіе сразу 6 руб. получаютъ всѣ приложенія немедленно, съ 1-мъ номеромъ журнала. Цѣна журнала безъ приложеній 4 р. 50 к. въ годъ съ пересылкой. Допускается разсрочка: съ приложеніями—при подпискѣ 4 руб., остальные къ 1 му мая; безъ прилож.—при подпискѣ 2 руб. 50 к., остальные къ 1-му мая. Издатели Акціон.-паевое Т-во «Охотничій Вѣстникъ» (основн. капиталъ 250,000 руб.) имѣетъ свой громадн. складъ охотничьяго оружія, дающій подписчикамъ журнала особую скидку. Цѣль склада была и есть—нормировка цѣнъ на оружіе и борьба съ искусств. повышеніемъ на него цѣнъ, т. к. торговля оружіемъ въ Россіи находилась и находится преимущественно въ рукахъ нѣмцевъ. Прейсъ-кур. Склада высылается за двѣ 7 ми коп. марки. (3—1).

Адресъ редакціи и склада: Москва, Б. Кисельный, 11. Ред. *С. Алексѣевъ*.

ОТКРЫТА ПОДПСКА на 1915 годъ
на ежедневную политическую, общественую и литературную газету
„Прикарпатская Русь“, издающуюся въ
г. Львовѣ (Галичина).

Подписная цѣна: Съ пересылкою въ Россіи: на 12 мѣс.—12 руб., на 6 м. 6 р. 20 к., на 3 м.—3 р. 10 к., на 1 м.—1 р. 10 коп. За границу на 12 м.—18 р., на 6 м.—9 р. 20 к., на 3 м.—4 р. 60 к., на 1 м.—1 р. 60 к.

Учащимся, народнымъ учителямъ, нижнимъ военнымъ чинамъ и крестьянамъ, при условіи непосредственнаго обращенія въ главную контору, подписная цѣна можетъ быть понижена: безъ доставки—на годъ 6 руб., на $\frac{1}{2}$ года 3 р. 10 к., съ доставкой и пересылкой—на годъ 9 р. и на $\frac{1}{2}$ года 4 р. 60 коп. Подписка принимается только съ 1 го числа каждаго мѣсяца и не далѣе какъ до конца года.

Адресъ редакціи и конторы: г. Львовъ (Галичина), Русская ул. № 3.
Редакторъ Ю. А. Яворскій (3—1).

ОТКРЫТА ПОДПСКА на
„Журналъ Министерства Путей Сообщенія“
и
„Вѣстникъ Путей Сообщенія“

Въ 1915 году «Журналъ Министерства Путей Сообщенія» и «Вѣстникъ Путей Сообщенія»

съ „Указателемъ Правительственныхъ распоряженій по Министерству Путей Сообщенія“

будутъ издаваться безъ измѣненія программы, въ томъ же форматѣ и размѣрѣ, какъ и въ предшествовавшіе годы. Подписная цѣна:

на «Журналъ Министерства Путей Сообщенія» съ Вѣстникомъ Путей Сообщенія»: съ доставкой въ Петроградъ и пересылкой во всѣ города Россійской Имперіи: на годъ 12 р., на полгода 7 р. 50 к. Съ пересылкой за границу: на годъ 19 р., на полгода 11 руб.

на «Журналъ Министерства Путей Сообщенія» безъ «Вѣстника Путей Сообщенія»: Съ доставкой въ Петроградъ и перес. во всѣ города Россійской Имперіи: на годъ 10 руб., на полгода 6 р. 50 к. Съ пересылкой за границу: на годъ 17 руб., на полгода 10 руб.

на «Вѣстникъ Путей Сообщенія»: Съ доставкой въ Петроградъ и перес. во всѣ города Россійской Имперіи на годъ 8 р., на полгода 4 р. 50 коп. Безъ доставки: на годъ 7 р., на полгода 4 р. Съ пересылкой за границу на годъ 11 руб., на полгода 7 руб.

Подписка на Журналъ и Вѣстникъ принимается въ Редакціи означенныхъ изданій—въ зданіи—Министерства, Фонтанка, 117.

За перемѣну адреса платится 35 коп., а за переходъ городскихъ подписчиковъ въ иногородные и обратно—1 рубль.

Жалобы на неполученіе какой-либо книжки журнала или номера Вѣстника препровождаются своевременно въ Редакцію, съ приложеніемъ удостовѣренія мѣстной почтовой конторы въ томъ, что № или книжка дѣйствительно не были получены конторою. По распоряженію почтоваго вѣдомства (Правит. Вѣст. 1871 г., № 217), жалобы должны быть сообщаемы не позже полученія слѣдующаго номера или книжки.

За объявленія, печатаемыя въ Вѣстникѣ, взимается по утвержденной Господиномъ Министромъ Путей Сообщенія таксъ, а за разсылку таковыхъ отдѣльно—по 1 коп. съ лота вѣса каждаго экземпляра. (3—1).

Открыта подписка на 1915 годъ на журналь

„Земледѣльческая Газета“.

Журналь ставитъ себѣ цѣлью — способствовать распространенію агрономическихъ знаній въ странѣ путемъ освѣщенія и разработки вопросовъ сельскохозяйственной жизни и быть органомъ научныхъ и практическихъ дѣятелей въ области сельскаго хозяйства. Въ программѣ журнала главнѣйшими отдѣлами являются: 1) Сообщенія по вопросамъ практической разработки техники и организаціи хозяйства. 2) Научное освѣщеніе практическихъ пріемовъ хозяйства. 3) Разработка вопросовъ по экономикѣ земледѣлія. 4) Правительственныя мѣропріятія по сельскому хозяйству. 5) Сельскохозяйственная дѣятельность земствъ, обществъ и кооперацій. 6) Сообщенія изъ сельскохозяйственной жизни за границей. 7) Обзоръ сельскохозяйственныхъ выставокъ и отчеты съѣздовъ. 8) Библиографія русской и иностранной литературы по сельскому хозяйству. 9) Справочныя свѣдѣнія. 10) Объявленія. „Земледѣльческая Газета“ выходитъ еженедѣльно тетрадами, въ размѣрѣ отъ 3 до 4 печатныхъ листовъ, съ рисунками въ текстѣ. Условія подписки на журналь съ пересылкой и доставкой въ Россіи: на годъ — 4 руб., на полгода — 2 руб. Отдѣльные №№ — 15 коп. За границу на годъ 7 руб., на полгода 3 руб. 50 коп. Плата за объявленія: страница — 40 руб. $\frac{1}{2}$ стр. — 20 руб. $\frac{1}{4}$ стр. — 10 руб. $\frac{1}{8}$ стр. — 5 р. и $\frac{1}{16}$ стр. — 2 р. 50 коп. Объявленія впереди текста и на послѣдней страницѣ вдвое дороже. Подписка принимается въ конторѣ журнала „Земледѣльческая Газета“ г. Петроградъ, Вас. Островъ, 8 линія, 13, и во всѣхъ почтовыхъ учрежденіяхъ Имперіи.

Редакторъ А. К. Гвоздецкий.

3—1

Открыта подписка на 1915 годъ на ежемѣсячный иллюстрированный сельскохозяйственный журналь третій годъ изданія.

„ВѢСТНИКЪ ЖИВОТНОВОДСТВА“

Органъ Комитета Скотоводства Московскаго Общества Сельскаго хозяйства.

Журналь посвященъ разработкѣ вопросовъ улучшенія всѣхъ отраслей русскаго сельскохозяйственн. животноводства и выходитъ ежемѣсячно книжками большого формата.

Въ качествѣ бесплатнаго приложенія даются рефераты русской литературы по животноводству за текущій годъ, что въ концѣ года составитъ томъ около 400 стран. мелкаго убористаго шрифта, заключающаго въ себѣ содержаніе свыше 800 отдѣльных статей.

Подписная цѣна журнала на годъ 5 руб., на полгода 2 руб. 50 коп., на три мѣсяца 1 р. 25 к. Для подписчиковъ „Вѣстника Сельскаго Хозяйства“, при совмѣстной годовой подпискѣ на оба журнала, подписная цѣна за оба журнала при условіи идиновременной высылки денегъ въ редакцію — 8 руб. Для студентовъ высшихъ сельскохозяйственныхъ учебныхъ заведеній подписная цѣна 3 руб. Для членовъ М. О. С. Х., уплатившихъ текущій членскій взносъ, — 4 руб.; члены О-ва Русск. Агр. и члены О-ва Всп. Ср. Уч. Зав. при подпискѣ черезъ редакцію уплачиваютъ за оба журнала — первые 6 руб., вторые 6 руб. 50 коп.

Подписку и корреспонденцію просимъ направлять по адресу: Москва, Смоленскій бульваръ, 57, журналу „Вѣстникъ Животноводства“.

(3—1).

ПРИНИМАЕТСЯ ПОДПИСКА на ПЕРВЫЙ русский
иллюстрированный ЛИТЕРАТУРНО-ПОЛИТИЧЕСКИЙ еженедельник

„ГОЛОСЪ ЖИЗНИ“

выходящій съ октября 1914 г.

„ГОЛОСЪ ЖИЗНИ“—первый русский иллюстрированный еженедельник, поставившій себѣ цѣлю—соединить художественность и серьезность съ занимательностью и разнообразіемъ

„ГОЛОСЪ ЖИЗНИ“—литературно-публицистическій журналъ. Въ области изящной литературы снѣ и цѣтъ прежде всего, подробности и свѣжести, въ публицистикѣ углубленнаго толкованія текущихъ вопросовъ, нынѣ же преимущественно вопросовъ, связанныхъ съ идеею „ГОЛОСЪ ЖИЗНИ“—испанская въ своихъ политическихъ статьяхъ прогрессивнаго начала въ государственной ихъ постановкѣ и стоитъ за сильную, свободную и единую Россію.

„ГОЛОСЪ ЖИЗНИ“ охотно допускаетъ на своихъ столбцахъ международные споры, поскольку они касаются философскихъ основъ политической мысли.

Каждый номеръ „ГОЛОСА ЖИЗНИ“ содержитъ не менѣе двухъ большихъ разсказовъ и рядъ статей и замѣтокъ.

„ГОЛОСЪ ЖИЗНИ“ въ первыхъ же своихъ номерахъ напечаталъ

БЕЛЛЕТРИСТИЧЕСКІЯ ПРОИЗВЕДЕНІЯ

А. А. Ахматовой, Александра Блока, В. Брусянина, Б. Верховстинскаго, З. Н. Гиппиусъ, Сергѣя Городецкаго, Н. Зворинкина, Георгія Иванова, В. М. Карачаровой, Нарменъ, В. Кухановскаго, Д. А. Крючкова, А. А. Бѣль-Конь-Любомирской, В. В. Муйжеля, А. М. Ремизова, Федора Сологуба, Игоря Свирянина, Ан. Чеботаревской, К. Эрберга и др.

И ПУБЛИЦИСТИЧЕСКІЯ СТАТЬИ

Влад. Азова, проф. К. И. Арабакина, Леонида Галича, А. С. Игосва, В. Я. Ирецкаго, проф. А. В. Карташева, Антона Крайнего, проф. М. А. Нурчинскаго, Д. С. Мережковскаго, И. Накатова, проф. В. Плетнева, Е. Семснова, проф. К. Н. Соколова и др.

Въ „ГОЛОСЪ ЖИЗНИ“ печатаются еженедѣльные **обзоры войны** Георгіевскаго (Г. П.), а также **письма съ войны** собств. корреспонд. В. Сергѣева.

Въ „ГОЛОСЪ ЖИЗНИ“ уделено много вниманія событіямъ и теченіямъ чисто культурнаго характера: въ искусствѣ, литературѣ, наукѣ.

Въ „ГОЛОСЪ ЖИЗНИ“ еженедѣльно печатается отдѣлъ „Объ искусствѣхъ и литературѣ“. Всѣмъ и мнѣніямъ, составленный изъ сообщений, отзывовъ и откликовъ.

„ГОЛОСЪ ЖИЗНИ“ еженедѣльно печатаетъ статью Евг. Маурина о текущихъ театральныхъ событіяхъ.

„ГОЛОСЪ ЖИЗНИ“ богатъ иллюстрированъ. Въ первыхъ же номерахъ были помѣщены рисунки М. В. Добужинскаго, Л. В. Квятковскаго, Д. С. Митрохина, П. В. Митурича, заставки и наброски художниковъ: Бруни, Кунса, Милашевскаго, Эйсснера и др., а также многочисленные фототипы и фотографии собственныхъ корреспондентовъ съ театра военныхъ дѣйствій. Въ номерѣ не менѣе 25 иллюстрацій.

Съ декабря обложка „ГОЛОСА ЖИЗНИ“ будетъ печататься по способу многоцвѣтнаго печатанія.

ПОДПИСНАЯ ЦѢНА „ГОЛОСА ЖИЗНИ“ за ГОДЪ съ пересылкой—4 р. 50 к.

По 31-ое декабря 1914 г.—1 руб. (Первые четыре номера отпечатаны вторымъ изданіемъ.)

ДОПУСКАЕТСЯ РАЗСРОЧКА ПЛАТЫ на 1915 г., а именно: при подпискѣ—2 р. 50 к., къ 1-му іюня—2 р.

Акціон. Общество ИЗДАТЕЛЬСТВА А. А. КАСПАРИ, ПЕТРОГРАДЪ, Лиговская, 114.

Отдѣленія конторы: 1) ПЕТРОГРАДЪ, Садовая, 20, и 2) МОСКВА, Петровская линія, у К. Н. ПЕЧКОВСКОЙ.

Продолжается подписка на первый въ Россіи техническій журналъ, посвященный мыловаренію и мыловаренной промышленности 6-й годъ изданія

ВѢСТНИКЪ МЫЛОВАРЕНІЯ И ЖИРОВОЙ ПРОМЫШЛЕННОСТИ

съ особымъ отдѣломъ. „Техно-Химическій фабрикантъ“ 48 номеровъ въ годъ, 800 до 1000 страницъ текста *in 8°*.

Журналъ, вступающій въ 1915 г. въ шестой годъ своего существованія, издается по слѣдующей программѣ: 1. Освѣщеніе и разработка всѣхъ вопросовъ, касающихся мыловаренія. Оригинальныя статьи о производствѣ всѣхъ сортовъ мыла. 2. Новости въ области мыловареннаго производства, новые сорта мылъ и сырыхъ продуктовъ. 3. Технологія мыловаренія, жирового и глицериноваго производства. Расщепленіе жировъ, производство глицерина. 4. Вопросы мыловаренной и жировой промышленности. Статистико-экономическія изслѣдованія. Очерки, замѣтки, обзоры, корреспонденціи. 5. Торгово-промышленный листокъ и хроника. Обзоры рынковъ, текущая торгово-промышленная статистика, хроника торгово-промышленной жизни. 6. Маленькая газета. Рецепты, составы, открытія, изобрѣтенія, патенты, анализы. 7) Вопросы и отвѣты. Открытая корреспонденція на страницахъ журнала по всѣмъ вопросамъ мыловареннаго производства. Отвѣты редакціи на вопросы читателей, совѣты указанія, составы и рецепты различныхъ сортовъ мыла и пр. Особые отдѣлы: 8. Косметика и парфюмерія. Рецепты, прописи и составы парфюмерныхъ и косметическихъ препаратовъ. 9. Техно-химическій фабрикантъ. Производство машинныхъ смазочныхъ маселъ, гарнаго масла, олифы, сиккативовъ, клея, замазокъ, чернилъ и т. п. техно-химическихъ продуктовъ. Отвѣты на вопросы читателей. Рецепты и составы, статьи, очерки и замѣтки. 10. Товарный отдѣлъ. Еженедѣльные бюллетени цѣнъ и состоянія рынковъ всѣхъ продуктовъ мыловареннаго и смежныхъ производствъ. Собственные корреспонденты: въ Одессѣ, Ригѣ, Москвѣ, Петроградѣ и др. городахъ Россіи. Заграничный рынокъ. Собственные корреспонденты въ Лондонѣ и Парижѣ. 11. Отдѣлъ объявленій—единственный для мыловареннаго и жирового рынковъ Россіи. Съ 1914 г. подписная цѣна журнала повышена. Подписная плата: на годъ—7 руб., на полгода—4 руб., на три мѣсяца 2 руб. Отдѣльные номера по 25 коп. Продаются комплекты за 1910, 1911, 1912, 1913 и 1914 годы. При редакціи журнала издательство книгъ и руководствъ по мыловаренію.

(3—1).

Открыта подписка на 1915 г. на первый въ Россіи большой еженедѣльный богато-иллюстрированный журналъ, посвященный всѣмъ видамъ любительскаго спорта. 7-й годъ изданія.

„Русскій Спортъ“, удостоенный Высочайшей благодарности (отношеніе министра Императорскаго Двора отъ 5-го сентября 1914 г. за № 10634) и награжденный на спортивной выставкѣ въ Москвѣ золотой медалью.

Въ 1915 году журналъ будетъ заключать въ себѣ слѣдующіе отдѣлы: автомобилизмъ, атлетику (легкую и тяжелую), боксъ, борьбу, гимнастику, велосипедъ, воздухоплаваніе, водный спортъ (плаваніе, гребля), конскій спортъ, коньки, крокетъ, лаунъ-теннисъ, лыжи, охоту, хоккей, футболъ, фехтованіе и проч.

Основанная задача журнала, помимо освѣдомленія читателей по всѣмъ областямъ спортивной жизни,—содѣйствіе идейному руководству русскимъ спортивнымъ движеніемъ и распространенію здравыхъ и истинныхъ взглядовъ на спортъ и на его роль въ дѣлѣ физическаго развитія и воспитанія. Поэтому главное вниманіе редакціи, на ряду съ информацией, будетъ уделено руководящимъ статьямъ по всѣмъ видамъ спорта и физическаго развитія. Въ виду все большаго и большаго распространенія спорта въ русской арміи и среди учащейся молодежи, редакція отводитъ въ журналѣ мѣсто особымъ отдѣламъ: 1. Спортъ въ арміи. 2 Спортъ въ школѣ.

Подписная цѣна на журналъ: Годъ—10 р., 6 мѣс.—6 р., 3 мѣс.—3 р., 1 мѣс.—1 р. съ доставкой и пересылкой. Заграницу вдвое. Допускается разсрочка годовой платы: при подпискѣ 4 руб., къ 1 марта и 1 апрѣля по 3 руб.

Подписка принимается: въ главной конторѣ журнала—Москва, Б. Козихинскій п., № 8, и во всѣхъ лучшихъ книжн. магазинахъ столицъ и провинціи.

Пробный № журнала высылается за 3 семикопѣечныхъ марки.

(3—1).

Подписка на 1915 ЮБИЛЕЙНЫЙ годъ (XXV г изд.) на ежемѣсяч-
ный литературно-историческій журналъ

ВѢСТНИКЪ ИНОСТРАННОЙ ЛИТЕРАТУРЫ

Вступая въ 1915 году въ 25-й, юбилейный годъ изданія, Редакція В. И. Л. вправѣ считать, что журналъ не нуждается болѣе ни въ широкообъщательной рекламѣ, ни въ подчеркиваніи задачъ, преслѣдуемыхъ имъ: за двадцатипятилѣтній періодъ существованія В. И. Л. въ достаточной степени опредѣлилъ свое направленіе. а все еще расширяющійся кругъ его читателей служить показателемъ, что журналъ отвѣчаетъ потребностямъ и запросамъ русской читающей публики. Въ виду военныхъ событій изданіе юбилейнаго номера со сводкой четверть вѣковой жизни журнала переносится до болѣе благоприятнаго момента, пока же Редакція В. И. Л. не можетъ не отмѣтить съ чувствомъ законнаго удовлетворенія, что юбилейный годъ завершается двумя крупными вкладами въ отечественную литературную сокровищницу. Прежде всего Редакція В. И. Л. учитываетъ чрезвычайное вниманіе русскаго общества къ трагедіи, разыгрывающейся на поляхъ титаническихъ битвъ, и поэтому съ январьской же книги журнала издается иллюстрированная исторія ВЕЛИКОЙ ЕВРОПЕЙСКОЙ ВОЙНЫ, составленная по образцу подобныхъ же изданій, выпускаемыхъ «Times»'омъ, «Navy and Army», «Illustrazione Italiano» и др. Въ 1915 же году заканчивается печатаніемъ первое и единственное въ Россіи Художественное изданіе безсмертнаго шедевра Боккаччіо ДЕКАМЕРОНЪ съ многочислен. (до 300!) автогравюрами, фотографіями и виньетками. За этими двумя задачами В. И. Л. не упускаетъ изъ виду основной своей задачи въ сферѣ новѣйшей иностранной беллетристики. При этомъ Редакція ни коимъ образомъ не намѣрена слѣдовать примѣру нѣмцевъ, рѣшившихъ не переводить произведеній авглійскихъ, французскихъ и русскихъ авторовъ, а наоборотъ, исходя изъ той точки зрѣнія, что знаніе врага есть первое условіе для побѣды надъ нимъ,—предлагаетъ своимъ читателямъ все, что такъ или иначе можетъ дать ключъ къ пониманію психологіи культурныхъ варваровъ-нѣмцевъ, что позволяетъ проникнуть глубже въ духъ германизма и прусскаго юнкерства, накинутаго на весь цивилизованный міръ мертвую петлю милитаризма. Предлагаемый читателямъ В. И. Л. романъ «Соль Земли», Рудольфа Штраца является однимъ изъ наиболѣе яркихъ образцовъ духа юнкерства и исключительной заносчивости, царившихъ въ Германіи наканунѣ войны. Изъ испанской литературы первымъ на очереди стоитъ романъ «Аргонавты», Бласко Ибаньеса. Имя популярнаго писателя достаточно извѣстно читателямъ В. И. Л. чтобъ нужно было еще повторять, что и это произведеніе блещетъ яркими красками и поражаетъ глубокимъ знаніемъ

человѣческой души. Далѣе намѣчены къ печатанію: «Антей», Пьеро Джакоза. «Пронзенный стрѣлой», Л. Цуккали. «Приключенія Констэбля Вана», А. и К. Аскью. «Вокругъ одной», Густава Хелльстрема. «Эльзасъ подъ Ярмомъ», Эмиля Гензеланъ. «Замужество Вистаринъ», Оното Вотанна. Выходъ въ свѣтъ 1-й книги—15 января. Подписная цѣна на журналъ вмѣстѣ съ 5-ю богато иллюстрированными выпусками художественнаго приложенія (въ оригиналѣ они стоятъ свыше 20 рублей): съ перес. и дост. 9 руб. въ годъ. Желаящіе получать художественное приложеніе, въ виду цѣнности его, заказной бандеролью и въ особой упаковкѣ—приплачиваютъ 1 р. 50 к. Допускается разсрочка: 4 руб. при подпискѣ и по 2 р. 50 к.—1 марта и 1 мая. Подписка принимается: въ Петроградѣ, Вознесенскій пр., 34, тел. № 419—80. (3—1)

ОТКРЫТА ПОДПИСКА НА 1914 ГОДЪ.

на новый выходящій въ Кіевѣ, иллюстрированный журналъ

„ВѢСТНИКЪ РУССКОЙ ПРИКЛАДНОЙ ЭНТОМОЛОГІИ“

Издаваемый Отдѣломъ Земледѣлія и Опытной Организациіи Кіевского Общества Сельскаго Хозяйства и С.-Х. Промышленности. Подъ редакціей предсѣдателя правленія названнаго отдѣла Л. П. Здроевскаго. Журналъ этотъ выходитъ по мѣрѣ накопленія матеріала (до 12 разъ въ годъ). По слѣдующей программѣ: 1) Рефераты и рецензіи вѣхъ русскихъ и главнѣйшихъ иностранныхъ работъ по прикладной энтомологіи. 2) Свѣдѣнія о дѣятельности Обществъ, станцій, бюро и отдѣльныхъ специалистовъ занятыхъ изученіемъ вредныхъ въ сельскомъ-хозяйствѣ, медицинѣ и ветеринаріи насѣкомыхъ или борьбой съ такими. 3) Статьи общаго характера касательно цѣлей и методовъ экономической энтомологіи. 4) Статьи по исторіи экономической энтомологіи, некрологическіе очерки. 5) Личныя извѣстія. 6) Отвѣты на вопросы. Цѣль журнала. Содѣйствовать распространенію знаній по прикладной энтомологіи, способствовать объединенію вѣхъ русскихъ дѣятелей въ этой области и служить имъ органомъ для живого обмѣна мыслей. Подписная цѣна на годъ нѣ пересылкой 2 рубля въ Россіи и 6 франковъ=5 шиллинговъ=1 долларъ 25 центовъ заграницей. Подписка и объявленія принимаются въ Отдѣлѣ Земледѣлія и Опытной Организациіи Кіевского Общества, Сельскаго Хозяйства (Кіевъ, Лютеранская 11). Въ составъ редакціоннаго Комитета входятъ отвѣтственный редакторъ Л. П. Здроевскій, члены редакціоннаго комитета В. В. Добровлянскій, Е. В. Звѣрозомъ-Зубовскій, В. Н. Лучинякъ, Н. К. Походня и Э. В. Шарлеманъ. 3—1

Открыта подписка на 1915 годъ на старообрядческій церковно-общественный журналъ

„СЛОВО ЦЕРКВИ“

годъ изданія первый. Программа журнала. Руководящія статьи по современнымъ церковно-общественнымъ вопросамъ. Богословско-философскія статьи о Богѣ, религии, христіанствѣ Церкви, таинствахъ, догматахъ и разнообразныхъ проявленіяхъ человѣческаго духа. Апологетическія и полемическія статьи въ защиту старообрядчества и его основъ. Историческія статьи, повѣсти, рассказы изъ прошлаго старообрядчества. Нравоучительныя слова и бесѣды. Бесѣды съ миссіонерами и начетчиками. Статьи по иконографіи. Обзоръ печати. Отзвы о новыхъ книгахъ. Церковно-общественная жизнь. Отвѣты редакціи подписчикамъ. Военный отдѣлъ. Официальный отдѣлъ. Разныя извѣстія. Журналъ иллюстрированный. Въ каждомъ № помѣщаются рисунки снимки съ древнихъ и новыхъ храмовъ, съ иконъ, церковныхъ процессій, церковно-общественныхъ дѣятелей, духовныхъ лицъ, соборовъ, съѣздовъ и т. п. Въ видѣ бесплатнаго приложенія къ журналу будутъ даны въ 1915 году: 1) Священная и Церковная исторія, христіанскаго историка IV—V в. Сульпиція Севера. Исторія его ведется отъ начала міротворенія до конца четвертаго вѣка. 2) 12 книгъ выпусковъ „Вѣстникъ сельскаго хозяйства“, выходить при ближайшемъ участіи агронома А. А. Зубрилина. Задача журнала: будить мысль нашего крестьянина, направлять его творческую силу къ поднятію доходности земли; научить земледѣльца выращивать два колоса тамъ, гдѣ теперь растетъ одинъ. Въ 1915 году, между прочимъ, будетъ помѣшенъ рядъ статей, написанныхъ передовыми крестьянами изъ ихъ хозяйственной жизни.

Подписная цѣна на журналъ „Слово Церкви“ съ бесплатными приложеніями: на годъ—5 руб., на полгода—2 руб. 50 коп., на три мѣс.—1 руб. 50 коп. Допускается разсрочка: къ 1-му января—2 руб., къ 1-му мая—2 руб. и къ 1-му сентября—1 руб.

Адресъ редакціи: Москва, Биржевая площ., домъ Московскаго Банка.

(3—1).

„МАЛЮТКА“

Открыта подписка на 1915 годъ.

Журналъ для маленькихъ дѣтей. Допущенъ Министерствомъ Народнаго Просвѣщ. въ библіотеки дѣтскихъ садовъ и пріютовъ. Годъ изданія тридцатый. 12 книжекъ журнала «Малютка». 12 выпусковъ сказокъ: Мурзаевъ В. «Творческая сказка» и «Сказки Кота Ученаго». 24 преміи—игрушекъ для вырѣзыванія, склеиванія, рисованія и т. п. Съ 1915 года открывается при журналѣ спеціальный отдѣлъ «Художникъ-Малютка», гдѣ будутъ даваться указанія и образцы какъ и что лѣпить, рисовать, вырѣзывать и наклеивать. Веденіе отдѣла «Художникъ-Малютка» поручено художнику В. С. Мурзаеву. Годовая премія: «Приключенія Мики». Интересный разсказъ (заимствованный съ англ.) М. В. Архангельской. При первомъ номерѣ подписчики получаютъ художественные листы для наклеиванія картины изъ сказки «Золушка». Подписная цѣна съ пересылкой во всѣ города Россіи: Со сборникомъ 12 выпусковъ Сказокъ 4 р. Безъ сборника сказокъ 2 р. 50 к. За границу: Со сборникомъ 12 выпусковъ Сказокъ Кота Ученаго 5 р. Безъ сборника сказокъ 3 р. 50 к. Иногородныхъ просятъ адресовать свои требованія: Москва, редакція журнала «Малютка». Спиридоновка д. 14. Въ Москвѣ подписка принимается въ конторѣ Н. Печковской, Петровской линіи.

Редакторъ М. Архангельская.

Издатель Книгоиздательство «Школа»

(3—1).

Вологодскій Листокъ

Выходитъ въ Вологдѣ съ 1909 года три раза въ недѣлю: по Воскресеньямъ, вторникамъ и четвергамъ. Подписная цѣна съ доставкой и пересылкой: Для город. подписч. На 1 годъ—3 р., на полгода—1 р. 50 к., на 3 мѣс.—75 к., на 1 мѣс.—25 к. Для иногор. подписч. На 1 г.—4 р. 20 к., на полгода—2 р. 10 к., на 3 мѣс.—1 р. 05 к., на 1 мѣс.—35 к. Подписка принимается только съ 1 числа каждого мѣсяца. Редакція и Контора: Вологда, уг. Дворянской и Пятницкой ул., д. Галкиныхъ

Плата за объявленія:

отъ строки петита: для городскихъ публикаторовъ. За одинъ разъ: Последнѣ текста—5 к., впереди текста—10 к., среди текста—15 к. Для иногороднихъ плата удваивается. Открыта подписка на 1915 г. Главной своей задачей редакція «Вологодскаго Листка», какъ мѣстной газеты, считаетъ всестороннее освѣщеніе нуждъ обширнаго пробуждающагося Сѣвернаго Края и мѣстной жизни городской и уѣздной во всѣхъ ея проявленіяхъ. Событія мѣстной жизни найдутъ всегда немедленный и возможно полный откликъ на страницахъ газеты въ статьяхъ, хроникѣ, отчетахъ о дѣятельности городскихъ и земскихъ самоуправленій и другихъ общественныхъ организацій. Для всесторонняго освѣщенія уѣздной жизни «Вологодскій Листокъ» съ 1915 года расширяетъ свѣтъ собственныхъ корреспондентовъ во всѣхъ уѣздныхъ городахъ и крупныхъ селеніяхъ Вологодскій губерніи. Служебная хроника: назначенія, награды, перемѣщенія по всѣмъ вѣдомствамъ губерніи (большую часть этихъ свѣдѣній, особенно награды къ Рождеству, Пасхѣ, Новому Году, духовенству къ 6 мая и т. д. «Вологодскій Листокъ» получаетъ изъ Петрограда по телеграфу заблаговременно и печатаетъ ихъ одновременно съ опубликованіемъ въ Петроградѣ).—Дѣйствія и распоряженія мѣстной губернской администраціи. Жизнь духовенства. Кооперативы, ихъ жизнь и дѣятельность.—Вопросы крестьянскаго быта.—Вологодская старина—статьи и изслѣдованія.—Телеграммы собственныхъ корреспондентовъ и Петроградскаго Телеграфнаго агентства. Дѣятельность Государственнаго Совѣта и Государственной Думы. Жизнь столицъ и провинціи. Последнія извѣстія. Иностранная хроника. Биржа. Беллетристика (разказы, стихотворенія). Театръ и Искусство и др.

МИРОВАЯ ВОЙНА отодвинувшая на второй планъ всѣ другіе вопросы и всецѣло поглотившая вниманіе русскаго гражданина, выдвинула на очередь новую задачу газеты: полное освѣдомленіе читателей съ ходомъ военныхъ событій. Съ этою цѣлью «Вологодскій Листокъ» помѣщаетъ: Военныя телеграммы Петроградскаго Телеграфнаго Агентства.—Кореспонденціи съ театра войны.—Обзоры военныхъ дѣйствій на всѣхъ театрахъ войны. «Вологодскій Листокъ» печатаетъ также списки убитыхъ и раненыхъ нижнихъ чиновъ Вологодской губерніи. Кроме того «Вологодскій Листокъ» будетъ помѣщать иллюстраціи къ военнымъ событіямъ.

Редакторъ-издатель А. А. Галкинъ.

Редакція покорнѣйше проситъ г.г. читателей распространить свѣдѣнія о газетѣ среди знакомыхъ и населенія.

(3—1.)

Принимается подписка на 1915 г на журналъ **Сельское Огнестойкое Строительство**, издаваемый Главнымъ Управленіемъ Землеустройства и Земле-
дѣлія подъ редакціей проф. А. Соколова. 4-й годъ изданія. Журналъ ставитъ своею задачею распространеніе свѣдѣній по сельскому огнестойкому строительству и разработку связанныхъ съ нимъ вопросовъ. Въ журналъ принимаютъ ближайшее участіе, въ качествѣ постоянныхъ сотрудниковъ, слѣдующія лица: инж. архит. Л. Д. Агаѣоновъ, инж. п. с. Д. Н. Алексѣевъ, инж. п. с. В. М. Верховской, инж. техн. В. П. Виноградовъ, инж. техн. В. Н. Гвоздикъ, инж. техн. проф. К. Г. Дементьевъ, воен. инж. проф. Н. А. Житкевичъ, Н. С. Жихаревъ, гр. инж. В. А. Косяковъ, гр. инж. О. О. Ливчакъ, Д. В. Логвиновскій, инж. п. с. В. М. Лохтинъ, В. Т. Моцко, Н. А. Луковенко, инж. техн. В. П. Мазуренко, гр. инж. В. Л. Максимовъ, инж. техн. П. А. Петровъ, инж. техн. А. С. Пономаревъ, инж. техн. Ф. И. Поршняевъ, инж. техн. Ю. П. Руденко, гр. инж. А. И. Скачковъ, инж. техн. проф. А. М. Соколовъ, инж. п. с. Т. М. Тихомировъ, инж. техн. О. Г. Флеккель, гр. инж. проф. В. В. Эвальдъ и др. Журналъ выходитъ въ количествѣ шести номеровъ въ годъ—черезъ каждыя два мѣсяца. Годовая подписная цѣна на 1915 годъ 3 рубля. Подписку на журналъ и объявленія просить направлять по адресу: Петроградъ, Морская ул., д. № 44, Редакція журнала «Сельское Огнестойкое Строительство». Кромѣ того, подписка принимается въ Петроградѣ, въ книжномъ магазинѣ „Новаго Времени“ (Новскій, 40) и въ Москвѣ въ конторѣ Н. Печковской (Петровскія линіи). Оставшіеся номера журнала продаются: за 1912 г. по цѣнѣ 1 рубль, за 1913 г.—2 рубля и за 1914 г.—3 рубля. 3—1

П Р И Н И М А Е Т С Я П О Д П И С К А Н А 1915 Г.

„на Бюллетени Харьковскаго Об-ва Любителей Природы“ (4-й годъ изданія).

Изд. подъ ред. прив.-доц. В. И. Таліева.

Въ годъ выходитъ 5—6 выпусковъ. Цѣна на годъ съ пересылкой 2 руб.

„Бюллетени“ стремятся создать живой общественный органъ активной любви къ сносу природѣ и къ естествознанію вообще, не теряя мѣстнаго колорита. Въ нихъ удѣляется особенное вниманіе пропагандѣ охраны природы, экскурсионному дѣлу, естествознанію въ школахъ, музеяхъ, обществахъ, научно-му кинематографу, фотографіи живой природы и пр. Широко ведется освѣдомительный и библиографическій отдѣлъ. Члены получаютъ бесплатно (членскій взносъ 3 руб.). Въ теченіе 1914 г. были помѣщены статьи: Л. А. Бенико. Въ окрестностяхъ Генуи и Неаполя. П. Максимовъ. Очерки по біологіи рыбъ Черноморско-Азовскаго бассейна, ихъ ловля и промышленное значеніе. Н. И. Гавриленко. Птицы нижняго теченія р. Коломакъ (Полтавск.

губ.). Выставка охраны природы (отчетъ). Ю. Козлова. Изъ Петербурга къ могилѣ Н. М. Пржевальскаго. Прив.-доп. В. И. Таліова. Святые Горы Харьковской губ. „какъ памятникъ природы“. Павелъ Лядовъ. Природа въ саду. Н. Шингаревъ. Кинематографическій аппаратъ для народной школы. Г. Ширяевъ. Рѣдкія растенія Харьковской флоры. Э. В. Шарлеманъ. Бобръ (очеркъ его прежняго и современнаго распространенія). Е. Исполотовъ. Загадочное явленіе въ жизни птицъ. І. Пачоскій. Естественнo-историческій музей Херсонскаго земства. М. Веберъ. У береговъ Атлантическаго океана. К. Минаевъ. Первый опытъ заграничныхъ экскурсій Харьковскаго О-на Любителей Природы. Константинополь и Афины. А. А. Гроссгеймъ. Объ охранѣ природы въ Екатеринославской губ. В. Аверинъ. Суслики, ихъ вредъ и борьба съ ними. Моя шляпа (перев. съ франц.). В. Таліовъ. Охрана памятниковъ природы въ русской литературѣ. К. М. Залѣскій. По Чеховскимъ мѣстамъ въ Харьковск. губ. Проф. Н. Вѣлоусовъ. Къ вопросу о новыхъ рынкахъ научныхъ приборовъ и учебно-вспомогательныхъ пособій. Львовъ (Галиція). В. Таліевъ. О духѣ творчества.

Адресъ для писемъ и денегъ.

3—1

Харьковъ, Чернышевская, 82, О-ву Любителей Природы.

Открыта подписка на 1915 г. (6-й годъ изданія). На еженедѣльный журналъ лѣсной торговли и промышленности **„Лѣсопромышленникъ“**. Журналъ выходитъ при ближайшемъ участіи практическихъ и научныхъ дѣятелей лѣсного дѣла. Постоянные отдѣлы: статьи по основнымъ и текущимъ вопросамъ лѣсной торговли, промышленности и деревообрабатывающей техники, цѣны на лѣсъ, сдѣлки на лѣсъ, результаты торговъ, корреспонденція изъ главныхъ лѣсопромышленныхъ центровъ, хроника русская и иностранная, фрахты, отдѣлъ лѣсной технологии, изъ бюллет. справ. части по внѣшней торговлѣ, правительственные распоряженія, почтовый ящикъ. Справочные отдѣлы—лѣсопильнаго дѣла, желѣзнодорожныхъ тарпфовъ, исковъ къ жел. дор. и т. п. Отвѣты подписчикамъ безплатно. Годовые подписчики, внесшіе полную годовую плату къ 1 января, получаютъ при доплатѣ 1 рубля «Календарь-справочникъ» Лѣсопромышленника на 1915 г. Подписная цѣна: 6 р. въ г.; 3 р. за ½ г., отдѣльный № 15 к. Редакція и кофтора. Петроградъ. Невскій пр. 92, кв. 1 Тел. 199—24. Проспекты и пробные номера безплатно.

Редакторъ-издатель А. П. Бабкинъ.

При журналѣ Лѣсоустроительное и Земельно-Техническое Бюро. Предсѣдатель Бюро уч. лѣс. Д. М. Зайцевъ.—Члены: Коллежскій совѣтникъ А. П. Бабкинъ, ученый лѣсоводъ А. А. Любимовъ. Лично ежедневно, кромѣ праздниковъ отъ 2 до 5 час. дня.

Адресъ: Бюро, Петроградъ, Невскій пр., 92. Телѣф. 199—24. (3—1).

Принимается подписка на журналъ
„Горно-Заводское Дѣло“

(бывш. «Горнозаводскій Листокъ») на 1915 годъ.

Изданіе Совѣта Съѣзда горнопромышленниковъ юга Россіи. XXXV годъ изданія. Подъ редакціей Предсѣдателя Совѣта Съѣзда члена Гос. Совѣта Н. Ф. фонъ Дитмара. Адресъ: Харьковъ, Сумская, 20.

По постановленію Съѣзда, «Горно-Заводское Дѣло» высылается всѣмъ горнымъ и горнозаводскимъ предпріятіямъ юга Россіи.

Два раза въ мѣсяцъ: Вюллетени Харьковской каменноугольной и желѣзоторговой Биржи.

Два раза въ мѣсяцъ: обзоры цѣнъ и рынковъ продуктовъ горной и горнозаводской промышленности въ Россіи и заграницей.

Въ журналѣ печатаются: текушія новости по горному дѣлу въ Россіи вообще и на югѣ Россіи въ особенности; новѣйшія статистическія свѣдѣнія о производительности, вывозѣ и т. п. продуктовъ горной и горнозаводской промышленности юга Россіи и другихъ районовъ Имперіи; правительственныя и административныя распоряженія, касающіяся горнаго дѣла. Статьи и замѣтки о техническихъ новостяхъ и изслѣдованія по техническимъ вопросамъ; отвѣты консультаивно-юридической части дѣлопроизводства Совѣта Съѣзда по запросамъ горнопромышленниковъ; свѣдѣнія о дѣятельности Совѣта Съѣзда горнопромышленниковъ юга Россіи и общеперскихъ Съѣздовъ представителей промышленности и торговли, биржевой торговли и сельскаго хозяйства, Съѣзда русскихъ фабрикантовъ земледѣльческихъ машинъ и орудій; хроника акціонернаго дѣла. Корреспонденціи. Статьи по общимъ вопросамъ русской жизни, имѣющимъ отношеніе къ горной промышленности (напр.: о государственномъ бюджетѣ, промысловомъ и подоходномъ налогахъ, о реформѣ земскаго самоуправленія, о горной свободѣ и т. п.). Хроника промышленности и т. п.). Хроника промышленности и торговли въ связи съ войной.

Подписная цѣна: на годъ (съ 1 января по 1 января)—6 руб., $\frac{1}{2}$ года (съ 1 января по 1 іюля)—4 руб., за границу 8 руб. на годъ 6 руб. на $\frac{1}{2}$ года.

Объявленія въ концѣ текста: страница 18 руб., $\frac{1}{2}$ стр.—10 р., $\frac{1}{4}$ стр.—6 руб., $\frac{1}{8}$ стр.—3 р. 50 к., $\frac{1}{16}$ стр. 1 руб. 80 к., $\frac{1}{32}$ стр.—1 р.

Объявленія передъ текстомъ на 30 % дороже.

Объявленія на обложкахъ—на 50 % дороже, чѣмъ объявленія въ концѣ текста.

Вкладныя объявленія по 12 руб. за лотъ.

Открыта подписка на 1915 годъ
на ежемѣсячный иллюстрированный журналъ

**Вѣстникъ Садоводства. Плодоводства и
Огородничества** органъ Императорскаго Россійскаго Общества Садо-
водства. (56-й годъ изданія). Подъ редакціей
Виде-Президента Общества, Члена Ученаго Комитета Главнаго Управленія
Землеустройства и Земледѣлія. А. А. Ячевскаго. Цѣна пять рублей въ годъ
съ доставкой и пересылкой.

За перемѣну адреса платять 20 коп. Отдѣльные №№ продаются по 50 к.
безъ пересылки.

Подписка принимается въ правленіи Императорскаго Россійскаго Общества Са-
доводства Петроградъ, Дворцовая наб., 32.

Рукописи, присланныя въ редакцію, не возвращаются; статьи, доставленныя
безъ указаній условій считаются бесплатными.

Съ 1909 года Вѣстникъ выходитъ по значительно расширенной программѣ,
обнимающей всѣ отрасли садоводства, причемъ особое вниманіе обращено на
библіографію. Редакція задалась цѣлью держать читателя въ курѣхъ всѣхъ
вопросовъ, выдвигающихся на очереди самой жизни, и представить по воз-
можности полную картину развитія садоводства въ Россіи, въ то же время
сообщая свѣдѣнія о новостяхъ за рубежомъ. Въ 1915 году въ видѣ без-
платныхъ приложеній, будутъ выпущены раскрашенныя таблицы числомъ не
менѣе 4-хъ, а также будутъ разосланы подписавшимся на журналъ въ пер-
вой половинѣ года, сѣмена различныхъ растений интересныхъ по своимъ свой-
ствамъ или новизнѣ.

3 — 1

10-й годъ изданія. ОТКРЫТА ПОДПИСКА НА 1915 ГОДЪ на еже-
мѣсячный народный свободомыслящій журналъ

Духовный Христіанинъ

Сыновъ свободы, поклоняющихся Отцу въ духѣ и истинѣ. (Основанъ А. С.
Прохановымъ въ 1905 году). Органъ религіозно-философскаго освобожденія
отъ «убивающей буквы».

Условія подписки: Цѣна журнала съ пересылкой: за годъ—3 рубля,
за полгода 1 рубль 50 коп.; за 4 мѣсяца 1 руб., цѣна отдѣльнаго номера
30 коп. За-границу за годъ—4 рубля, за полгода—2 рубля. Учителямъ и
законоучителямъ журналъ высылается за 2 руб. въ годъ. Наложеннымъ пла-
тежомъ журналъ не высылается.

Подписныя деньги, а также статьи и письма для напечатанія въ жур-
наль слѣдуетъ посылать по адресу: Баку, Виржевая площадь, домъ Бр. Ско-
беловыхъ, Редакція журнала „Духовный Христіанинъ“.

3 — 1

Открыта подписка на 1915 годъ (VIII-й годъ изданія).

„Терапевтическое Обзорѣніе“. Журналъ, посвященный всѣмъ отраслямъ терапіи подъ редакціей: д-ровъ мед.: А. И. Гринфельда, К. Н. Пурына и И. Ф. Сабанѣева. Журналъ выходитъ два раза въ мѣсяцъ въ размѣрѣ 3—4 печатныхъ листовъ.

Переживаемыя въ настоящій моментъ событія мірового значенія, повлекшія за собою тяжелыя международныя осложненія, выдвинули, между прочимъ, у насъ въ самой острой формѣ вопросъ о благоустройствѣ отечественныхъ лечебныхъ мѣстностей.

Этотъ вопросъ приобрѣлъ теперь большое государственное, общественное и моральное значеніе. Само собою разумѣется, что медицинская печать должнъ и можетъ оказать большія услуги въ этомъ чрезвычайномъ дѣлѣ.

Соотвѣтственно этимъ новымъ задачамъ, редакція „Терапевтическаго Обзорѣнія“ рѣшила наивозможно шире использовать всѣ существующія силы для разработки многихъ теоретическихъ и практическихъ вопросовъ русской бальнеологіи и физіотерапіи. Большое содѣйствіе въ этомъ направленіи намъ обѣщано со стороны профессоровъ и врачей, извѣстныхъ своими научными трудами и своей практической дѣятельностью во многихъ лечебныхъ мѣстностяхъ Россіи. Общее же руководство этимъ отдѣломъ поручено нашему долготѣльному сотруднику д-ру В. М. Брусиловскому, зарекомендовавшему себя въ теченіе многихъ лѣтъ работами въ области лиманнотерапіи.

Въ остальномъ—журналъ «Терапевтическое Обзорѣніе» будетъ выходить по той же программѣ и въ томъ же объемѣ, что и въ прошлые годы.

Программа журнала: Оригинальныя статьи.—Критическіе обзоры.—Новости терапіи и терапевтическія замѣтки.—Изъ практики.—Бальнеологическій отдѣлъ подъ редакціей д-ра Е. М. Брусиловскаго. Отдѣлъ рефератовъ подъ редакціей д-ра Е. М. Бихмана.—Корреспонденціи изъ русскихъ и иностранныхъ медицинскихъ обществъ и съѣздовъ.—Новости медицинской техники.—Библіографія.—Письма въ редакцію.

Подписная цѣна: На годъ—4 р., на $\frac{1}{2}$ г.—2 р., на $\frac{1}{4}$ г.—1 р.

Подписчики 1914 г., уплатившіе полную годовую плату и возобновившіе подписку на 1915 г., уплачиваютъ лишь 2 р. 25 к. за весь годъ.

Подписка принимается: Въ Одессѣ—въ конторѣ журнала: Екатерининская ул., № 2, въ Москвѣ—въ отдѣленіи конторы: журнала «Терапевтическое Обзорѣніе»: Б.-Полянка, № 55, и во всѣхъ почтово-телеграфныхъ учрежденіяхъ и книжныхъ магазинахъ Россійской Имперіи.

Подробные проспекты о подпискѣ на журналъ и перечень изданій высылаются по требованію бесплатно. (3—1).

Открыта подписка на ежедневную литературную и политическую газету „**Вѣдомости Петроградскаго Градоначальства**“ на 1915 годъ. (семьдесят шестой годъ изданія). «Вѣдомости Петроградскаго Градоначальства» издаются въ форматъ и по программѣ большихъ газетъ: Офіціальный отдѣлъ. — Городская жизнь. — Церковный листокъ. — Благотворительность. — Русская печать. — Хроника. — Библиографія. — Театръ и музыка. — По Россіи. Разныя извѣстія. — Телеграммы. — Вѣстныя извѣстія. — Биржевыя новости. — Судебная хроника. — Санитарный отдѣлъ. — Справочный указатель. — Объявленія. Во всѣхъ отдѣлахъ газеты своевременно даются свѣдѣнія о всѣхъ событіяхъ дня. Ежедневно въ газетѣ помѣщается списокъ лицъ, прибывшихъ въ Петроградъ и остановившихся въ первоклассныхъ гостиницахъ. Въ газетѣ помѣщаются фельетоны самаго разнообразнаго содержанія: беллетристика, исторія наука, промышленность, этнографія и проч. Въ газетѣ помѣщаются воспоминанія изъ жизни всемірнаго молитвенника, о. Іоанна Крошадскаго. Съ 1-го января въ фельетонахъ газеты, между прочимъ, будетъ печататься продолженіе историческаго романа соч. Н. И. Еремченко-Полтавца: „**Велимъ подь Царя Московскаго, Православнаго!**“ (обнимающій эпоху присоединенія Малоросіи къ Россіи, бывшаго 8 января 1654 года (т. е., 260 лѣтъ тому назадъ въ древнемъ городѣ Переяславѣ, Полтавск. губ., на площади, возлѣ Успенской церкви). Редакція, преслѣдуя постоянно одну цѣль — давать своимъ читателямъ интересное чтеніе, обращаетъ особое вниманіе на фельетоны, и за послѣдніе годы помѣстила рядъ новыхъ большихъ историческихъ романовъ изъ русской жизни, слѣдующихъ авторовъ: Д. Л. Мордовцева «Державный плотникъ», П. С. Васильева — «Русскій богатырь», В. Б. Маньковского — „За родину“ и Ал. Чехова (А. Сыдого) — „Наполеонъ въ Москвѣ“, «За праваго Бога», „На высотахъ Кавказа“, „Герои Малахова кургана“, «Неувядаемый вѣнокъ», «Мининъ и Пожарскій», «Вѣлый генераль», „У вратъ Цареграда“, „Полтавскіе орлы“, „Святая русь“, Архангельскій мужикъ» и «За царя». Подписная цѣна на 12 мѣсяцевъ, съ 1-го января: въ Петроградѣ съ доставкой 5 руб., иногородніе 7 руб., за границу 16 руб. и на полгода 9 руб. Подписка принимается: въ конторѣ газеты — Невскій проспектъ, д. № 13, и во всѣхъ участковыхъ управленіяхъ Петрограда. (3 — 1).

Редакторъ М. Г. Кривошилькъ.

Открыта подписка на 1915 годъ на непартійную еженедѣльную, общедоступную, общественную и политическую единственно въ Тверской губерніи газету

„**Тверское Поволожье**“ — десятый годъ изданія. Выходитъ по Воскресеньямъ. Газета имѣетъ цѣлью обслуживать интересы населенія Тверской губерніи.

Подписная цѣна (съ достав. и перес.) повсемѣстно въ Россіи, на годъ — 2 р., на 6 мѣс. — 1 р. 10 к., на 3 мѣс. — 60 коп.

Въ розничной продажѣ въ Старицѣ № 3 к., а въ др. города — 4 к.

Адресъ редакціи: г. Старица Тверской губ. домъ Крылова. 3 — 1

РУССКО-ИТАЛЬЯНСКАЯ ТОРГОВАЯ ПАЛАТА.

содействуетъ развитію и облегченію торговыхъ, промышленныхъ, финансовыхъ и другихъ сношеній между Россіей и Италіей.

Члены Палаты могутъ получать бесплатно изъ справочнаго отдѣла Палаты всякаго рода свѣдѣнія по торговлѣ съ Италіей.

Членамъ Палаты высылается бесплатно «Бюллетень» Палаты, единственное въ Россіи изданіе, печатаемое на русскомъ и итальянскомъ языкахъ. Въ Бюллетенѣ помѣщаются статьи по вопросамъ Русско-Итальянской торговли, хроника дѣятельности Палаты, а также перечень поступающихъ въ Палату предложеній и запросовъ по всякаго рода товарамъ. Бюллетень широко распространяется какъ въ Россіи, такъ и въ Италіи.

Пробные номера въ Бюллетени рассылаются бесплатно.

Условія о вступленіи въ члены Палаты выдаются въ канцеляріи Палаты—Гороховая, № 4, тел. 172—17 (въ будніе дни съ 10 час. утра до 4 час. по полудни).

Тамъ же принимается подписка на „Бюллетень“ (2 руб. въ годъ съ доставкой) и объявленія.

Объявленія переводятся на итальянскій языкъ бесплатно. 3—1

1915 г. Годъ изданія третій Открыта подписка на двухнедѣльный журналъ

„ЭКОНОМИЧЕСКАЯ ЖИЗНЬ ПОДОЛИИ“

органъ Подольскаго губернскаго земства.

Журналъ ставитъ себѣ задачей изученіе экономической жизни Подоліи, выясненія ея нуждъ и разработку мѣропріятій, содействующихъ развитію производительныхъ силъ Подоліи. Для журнала намѣчены слѣдующіе главнѣйшіе отдѣлы: 1) Общіе вопросы хозяйства и хозяйственного содѣйствія, 2) Хозяйственная жизнь Подоліи и ея нужды, 3) Мѣропріятія по содѣйствію хозяйственному развитію Подоліи, 4) Техника мѣстнаго хозяйства, 5) Хроника Россіи и заграничныхъ странъ, 6) Хроника Подольской губерніи и Юго-Западнаго Края, 7) Мѣстная хроника, 8) Изъ періодической печати, 9) Библіографія, 10) Вопросы и отвѣты, 11) Состояніе погоды и виды на урожай, 12) Хлѣбные рынки, 13) Спросъ и предложеніе произведеній хозяйства, 14) Спросъ и предложеніе труда, 15) Обращенія къ читателямъ, 15) Отчеты и балансы общественныхъ и частныхъ предпріятій.

Подписная плата: На годъ 2 руб., на $\frac{1}{2}$ года 1 руб. За границу вдвое. Для кооперативныхъ учреждений Подольской губерніи и для земскихъ служащихъ плата уменьшена на половину. Цѣна отдѣльнаго № 12 коп. Подписка принимается въ конторѣ редакціи: Каменецъ-Подольскъ, губернская земская управа. Отвѣст. редакц.: предсѣдатель Подольской губернской земской управы *П. Н. Александровъ*. 3—1

Открыта подписка на 1915 годъ на еженедѣльный иллюстрированный журналъ

„НОВЫЙ КОЛОСЬ“, Главное вниманіе журналъ «Новый Колось» удѣляетъ интересамъ деревни, сельскаго хозяйства и коопераціи.

Переживаемыя нашимъ отечествомъ событія исключительной важности пробуждаютъ журналъ удѣлять значительное мѣсто обзору военныхъ дѣйствій и статьямъ о войнѣ. Желая давать своевременно освѣщеніе событій, которыя развиваются теперь съ поразительной быстротой, редакція будетъ выпускать журналъ, не повышая подписной цѣны, не два раза въ мѣсяць, а еженедѣльно. Въ 1915 году журналъ будетъ издаваться при расширенномъ составѣ сотрудниковъ. Въ журналѣ примутъ постоянное участіе ближайшіе сотрудники народной газеты «Защита», выходившей въ 1914 году въ Москвѣ. Писателямъ пріостановившейся газеты «Защита» журналъ «Новый Колось» будетъ высылаться за все время ихъ подписного срока.

Подписная цѣна остается прежней: 3 р. — въ г., 1 р. 50 к. — на ½.

Пробный номеръ высылается за одну десятикопѣчную марку. Подробный проспектъ о журналѣ высылается по требованію бесплатно.

Адресъ редакціи конторы: Москва, Никитинскій бульваръ 19.

Издательница *А. М. Герцеништейнъ*. Редакторъ *М. М. Карповичъ*.
(3—1)

31 декабря разосланъ подписчикамъ январскій № историческаго иллюстрированнаго журнала для всѣхъ

„НАША СТАРИНА.“ Содержаніе: Счастливая рука. Историческій рассказъ А. Дунина. Защитники Битша. Эпизодъ изъ временъ франко прусской войны Ник. Козырева. Изъ воспоминаній священника. (Рождество и Новый Годъ въ Портъ-Артурѣ) священника Н. Рождественскаго. Трагическій Императоръ Ник. Бережанскаго. Россія и Австро-Венгрія. А. Южина. Изъ неизданныхъ писемъ И. С. Тургенева къ П. В. Анненкову. Нѣмецкое засилье. Историческая справка М. И. Спасскаго. Библиографія. Некрологи. Мелочи. Приложенія: иллюстрированная «Лѣтопись войны» и «Записки плѣнника».

Подписка на журналъ на 1915 г. принимается: въ редакціи журнала, Петроградъ, Мойка, 32 (отъ 12 до 5 час.), въ книжныхъ магазинахъ «Новаго Времени» и другихъ, а также во всѣхъ почтово-телеграфныхъ учрежденіяхъ. Цѣна на 1915 г. 5 руб. въ годъ, на полгода 2 р. 80 к. Программа журнала: близкое и далекое, прошлое Россіи, Запада и Востока въ историческихъ романахъ, повѣстяхъ, рассказахъ, очеркахъ, воспоминаніяхъ, изслѣдованіяхъ и проч. Приложенія на 1915 г. «Лѣтопись войны» и «Записки плѣнника». 3—1

Голосъ Москвы

Безпартійная прогрессивная газета до окончанія войны выходитъ еже-дневно, не исключая и дней послѣпраздничныхъ. Съ 2-го декабря программа газеты расширена, составъ редакціи и сотрудниковъ обновленъ и увеличенъ. Газета объединяетъ всѣ прогрессивныя теченія русской жизни. Освѣщая и разрабатывая всѣ животрепещущіе вопросы, интересующіе общество, «ГОЛОСЪ МОСКВЫ» ставитъ своей главной и первой задачей, чтобы ни одно выдающееся событіе въ мірѣ не прошло не отмѣченнымъ на страницахъ газеты. Во всѣхъ болѣе крупныхъ городахъ Россіи и за границей газета имѣетъ собственныхъ корреспондентовъ и обо всемъ интересномъ, гдѣ бы и чтобы ни совершалось, сообщаетъ своимъ читателямъ раньше подробнѣе всѣхъ. Особенное вниманіе обращается на то, чтобы въ погонѣ за сенсациями читателямъ не сообщались непровѣренные, вздорные слухи. Исключительное вниманіе «ГОЛОСЪ МОСКВЫ» уделяетъ событіямъ, происходящимъ на театрахъ военныхъ дѣйствій. Газетой командированы спеціальныя корреспонденты въ дѣйствующую армію и во всѣ близъ лежащіе районы и въ завоеванныя земли. Пробныя номера газеты для ознакомленія высылаются бесплатно по первому требованію. Открыта подписка на 1915 годъ (9-й годъ изданія). Подписная цѣна: на годъ 9 р. на 6 мѣс. 4 р. 75 к., на 3 мѣс. 2 р. 50 к. и на 1 мѣс. 1 руб. Допускается разсрочка: 1) для годовыхъ подписчиковъ—при подпискѣ 3 р., къ 1 апрѣля 3 р. и къ 1 іюля 3 р., и 2) для полугодовыхъ—при подпискѣ 3 р. и къ 1 апрѣля 1 р. 75 к. Льготная подписка въ Россіи: для лицъ духовнаго званія, военныхъ, учителей, учительницъ, студентовъ, желѣзно-дорожныхъ служащихъ приказчиковъ и рабочихъ: въ годъ 6 р. 50 к., на 6 мѣс. 3 р. 50 к., на 3 мѣс. 1 р. 75 к. и на 1 мѣс. 75 к. Допускается разсрочка: 1) для годовыхъ подписчиковъ—при подпискѣ 2 р., 50 к., къ 1 апрѣля 2 р. и къ 1 іюля 2 р.; 2) для полугодовыхъ—при подпискѣ 2 р. и къ 1 апрѣля 1 р. 50 к. Всѣ подписчики «ГОЛОСА МОСКВЫ» пользуются исключительной льготой при подпискѣ на слѣдующіе журналы: 1) Журналъ «КЪ СПОРТУ!» (на время войны журналъ посвященъ специально переживаемымъ событіямъ и является лучшимъ военнымъ еженедѣльникомъ, съ приложеніемъ что спортивной газеты «Къ Спорту!») подписчики «ГОЛОСА МОСКВЫ» получаютъ вмѣсто 10 руб. за 7 руб. 2) Ежемѣсячный журналъ «НОВАЯ ЖИЗНЬ», издаваемый при участіи всѣхъ лучшихъ литературныхъ силъ Россіи, подписчики «ГОЛОСА МОСКВЫ» получаютъ вмѣсто 5 р. за 3 р. 50 коп. 3) Двухнедѣльный журналъ «ДѢТСКІЙ МІРЪ»—лучшій, премірованный журналъ для дѣтей школьнаго возраста, подписчики «ГОЛОСА МОСКВЫ» получаютъ вмѣсто 4 р. за 3 р. 4) Двухнедѣльный литературный журналъ «ЖЕНСКОЕ ДѢЛО»—посвященный вопросамъ общественнымъ въ связи съ женскимъ движеніемъ, подписчики «ГОЛОСА МОСКВЫ» получаютъ вмѣсто 5 р. за 3 р. 50 к. Всѣ журналы высылаются съ опубликованными ими преміями. Подробныя проспекты доставляются по первому требованію. Подписка принимается: въ главной конторѣ «ГОЛОСА МОСКВЫ»—Москва, Филипповскій пер., 11, въ всѣхъ книжныхъ магазинахъ, конторахъ объявленій и во всѣхъ почтово-телеграфныхъ отдѣленіяхъ.

О Б Ъ И З Д А Н І И

„Извѣстій Екатеринославскаго Горнаго Института“.

Въ Извѣстіяхъ Екатеринославскаго Горнаго Института печатаются:
I. Часть официальная. 1. Годичные отчеты по Институту. 2. Протоколы засѣданій Совѣта и собранія факультета (изъ выдержкахъ) и приложения къ нимъ. 3. Отзывы о научныхъ работахъ кандидатовъ на замѣщеніе кафедръ и преподавательскихъ мѣстъ въ Институтѣ. 4. Ученые труды преподавателей и учащихся. II. Часть неофициальная. 5. Курсы по различнымъ предметамъ преподаваемымъ въ Институтѣ, и переводы научныхъ сочиненій. Весь указанный матеріалъ распределяется въ книжкахъ «Извѣстій» отъ 15 до 35 печатныхъ листовъ, которые выходятъ въ видѣ отдельныхъ выпусковъ въ количествѣ 1—3 выпусковъ въ годъ.

Цѣна каждой книжки «Извѣстій» опредѣляется особо.

Книжки по требованію могутъ высылаться наложеннымъ платежомъ.
Адресъ: г. Екатеринославъ, Екатеринославскій Горный Институтъ въ редакцію «Извѣстій».

3—1

Открыта на 1915 годъ подписка на журналъ (32-й годъ изданія).

Извѣстія Собранія Инженеровъ Путей Сообщенія.

Въ 1915 году «Извѣстія», по примѣру прошлаго года, будутъ издаваться подъ редакціей Техническаго Отдѣла Собранія Инженеровъ Путей Сообщенія еженедѣльно, а въ лѣтніе мѣсяцы разъ въ двѣ недели, въ объемѣ не менѣе 2 листовъ съ рисунками и чертежами въ текстѣ. Журналъ посвященъ экономическимъ, административнымъ и техническимъ вопросамъ путей сообщенія.

Цѣна изданія съ пересылкой и доставкой: въ Россіи на годъ—8 р., на ½—5 руб.; за границу: на годъ—10 р., на ½—6 руб.

Подписка принимается въ Собраніи Инженеровъ Путей Сообщенія въ Петроградѣ, Бородинская, 6, и во всѣхъ книжныхъ магазинахъ. Члены Собранія и постоянные гости получаютъ «Извѣстія» бесплатно.
(3—1).

Открыта подписка на 1915 годъ, на политико-экономическую, общественную и литературную газету

Годъ изданія
II-й.

Отклики Сибири

Выходящую въ гор.
Красноярскѣ еженед-

ельно, кромѣ дней праздничныхъ.

Подписная цѣна на газету съ доставкой и пересылкой: на годъ—7 руб., на 6 мѣс.—4 руб., на 3 мѣс.—2 р. 10 к.; на 1 мѣс.—70 к. Подписка считается съ 1 числа каждаго мѣсяца. За перемѣну адреса городского и иногородняго на иногородній взимается 35 коп. При перемѣнѣ адреса необходимо указывать прежній адресъ. Иногородніе подписчики благоволятъ указывать почтовое отдѣленіе, черезъ которое имъ необходимо доставлять газету.

Адресъ редакціи и конторы: гор. Красноярскъ, уг. Гостинской ул. и Гимназическаго пер., д. Хаймовича. Редакторъ-Издатель И. Я. Третьяковъ. 3—1

БИБЛИОТЕКАРЬ

журналъ общества библиотековѣдѣнія. Открыта подписка на 1915 годъ, (VI-й годъ изданія). Выходитъ шесть разъ въ годъ. Задача журнала—помочь усовершенствованію русскаго библиотечнаго дѣла. Программа журнала: оригинальныя и переводныя статьи по разнымъ вопросамъ библиотечнаго дѣла. Библиографія спеціальной, русскаго и иностранной литературы. Хроника библиотечнаго дѣла. Журналы засѣданій и отчеты о дѣятельности общества библиотековѣдѣнія. Съ цѣлью прійти на помощь комплектованію библиотекъ, въ журналъ ведутся особо приглашенными специалистами обзоры книжныхъ новостей русскаго художественной и научно-популярной литературы и сводъ рецензій о новыхъ русскаго научныхъ и научно-популярныхъ книгахъ. (Краткія извлеченія изъ рецензій публикуемыхъ въ 30 главныхъ журналахъ и газетахъ. За годъ дается болѣе 2000 рецензій о 1500 книгахъ). Подписная цѣна: 4 р. въ годъ съ доставкой и пересылкой, на полгода 2 р. Земскія учрежденія при выпискѣ журнала до 1 февраля непосредственно изъ редакціи, въ количествѣ не менѣе 20 экз. (одновременно) уплачиваютъ по 2 р. 50 к. за годовую экземплярь. Адресъ редакціи: Петроградъ, Б. Сампсоніевскій пр., д. 6. 1—1

Вышла и разослана подписчикамъ февральская книжка историческаго иллюстрированнаго журнала для всѣхъ **„Наша старина“**

Содержаніе: Нѣмцы на русскаго фабрикахъ и заводахъ. Очеркъ А. А. Дунина.—Творцы Седанскаго погрома. историч. новѣсть М. Д. Ордынцева Кострицкаго.—«Силы Германіи», А. Е. Кауфмана.—Иностранная колонизація въ Россіи. Историческій очеркъ Елизаветинца.—Рахейтскій эпизодъ. К. Арнольди.—Изъ мемуаровъ чертенка. Очерки закулисныхъ нравовъ В. Чубарова.—Воспоминанія А. К. Анненковой.—Ничто не ново подъ луной Легкомысленный экскурсъ въ область исторіи. Н. Бережанскаго.—и проч. Приложенія: иллюстрированная «Лѣтопись войны» и «Записки плѣнника». Условія подписки: въ годъ 5 руб., на 1/2 года 2 р. 80 к. отдѣльная книжка въ продажѣ—80 коп. Подписка принимается: въ Ред. журнала Петроградъ. Мойка, 32 (отъ 12 до 5 час.), во всѣхъ книжныхъ магазинахъ и почт.-телеграфныхъ отдѣленіяхъ. Программа журнала: близкое и далекое прошлое Россіи, Запада и Востока въ историческихъ романахъ, повѣстяхъ, разсказахъ, очеркахъ, воспоминаніяхъ, изслѣдованіяхъ и проч. Приложенія на 1915 г.: «Лѣтопись войны» и «Записки плѣнника.» По почтѣ деньги слѣдуетъ направлять исключительно по адресу: Петроградъ, Каменноостровскій пр., 26, Редактору-Издателю журн. *Н. Н. Серіевскому.*

Открыта подписка на 1915 г. (годъ издан. седьмой) на ежемѣсячный журналъ „**ИЗВѢСТІЯ** Архангельскаго Общества изученія Русскаго Сѣвера“ (журналъ жизни Сѣвернаго края).

Выходитъ 15-го числа каждаго мѣсяца. Задачи и цѣли общества опредѣляютъ и задачи «Извѣстій». Программа журнала: узаконенія, и распоряженія и постановленія правительственныхъ и общественныхъ учреждений, центральныхъ и мѣстныхъ, имѣющія отношеніе къ жизни Сѣвера. Текущая дѣятельность Архангельскаго Общества изученія Русскаго Сѣвера. Отдѣльныя статьи и доклады по изученію Сѣвера и выясненію условій его развитія. Обсужденіе предположеній, направленныхъ къ измѣненію условій жизни и производительности Сѣвера. Хроника частной, правительственной, общественной инициативы въ дѣлѣ изученія Сѣвера, развитія его производительныхъ силъ и условій жизни населенія. Отдѣльныя замѣтки и сообщенія о жизни края и ея изученія. Очерки жизни. Сообщенія изъ иностранной жизни, связанныя съ интересами Сѣвера. Обзоръ литературы о Сѣверѣ. Справочный отдѣлъ. Консультанція по вопросамъ, связаннымъ съ дѣятельностью Общества (отвѣты редакціи). Объявленія. Въ журналѣ принимаютъ участіе научные и общественные авторитеты; журналъ по своему типу является исключительнымъ провинціальнымъ періодическимъ изданіемъ; онъ служитъ настольной книгой для всякаго, интересующагося Сѣверомъ.

Подписная плата: 1) для членовъ Архангельскаго Общества изученія Русскаго Сѣвера 3 р. въ годъ; для прочихъ подписчиковъ 4 р. въ годъ. Допускается разорочка по полугодіямъ и по четвертямъ года, при взносѣ денегъ впередъ. Плата за объявленія на первой страницѣ журнала—20 к. за строку петита, на послѣдней—10 к. Подписка на „Извѣстія А. О. П. Р. С.“ принимается во всѣхъ почтовыхъ и почтово-телеграфныхъ учрежденіяхъ Имперіи безъ уплаты 15 коп. за переводъ денегъ. Въ Архангельскѣ подписка и объявленія принимаются: въ библіотекѣ Общества въ зданіи Городской Думы, въ Городской Публичной библіотекѣ и въ книжныхъ магазинахъ Булычевой, Шотковской и Коганъ. Г.г. иногородніе публикаторы и подписчики благоволятъ обращаться по адресу: Архангельскъ, Правленіе Архангельскаго Общества Изученія Русскаго Сѣвера. Рукописи слѣдуетъ направлять по адресу редакціи. Статьи и корреспонденція оплачиваются по усмотрѣнію редакціи. Пробныя **ЛХ** высылаются за 4 семикоп. марки. За перемѣну адреса взимается 4 семикоп. марки.

Издатель *Архангельское Общество изученія Русскаго Сѣвера* 3—1

XVII годъ изданія. Открыта подписка на 1915 г. на еженедѣльный журналъ

Лѣсопромышленный Вѣстникъ.

Журналъ лѣсного хозяйства, лѣсной промышленности и торговли лѣсомъ. Выходитъ еженедѣльно выпусками около 2-хъ листовъ каждый, въ 4-ю долю листа большого формата, съ рисунками, чертежами, планами и картами. Посвященный всѣмъ отраслямъ лѣсного дѣла, „Лѣсопромышленный Вѣстникъ“

имѣть главною задачею сообщать свѣдѣнія, необходимыя лѣснымъ хозяевамъ, лѣсопромышленникамъ и лѣсоторговцамъ для правильной хозяйственной и коммерческой ихъ дѣятельности. Въ соответствии съ этимъ программа журнала слѣдующая: 1. Общій отдѣлъ: статьи по разнымъ вопросамъ лѣсного хозяйства, лѣсной промышленности и торговли лѣсомъ. 2. Лѣсопромышленная техника: заготовка и храненіе лѣса; механическая и химическая обработка дерева; транспортъ лѣса; изобрѣтенія и усовершенствованія по всемъ отраслямъ лѣсотехническихъ производствъ и т. д. 3. Лѣсоторговый отдѣлъ: обзоры иностранной лѣсной торговли; обзорѣніе внутреннихъ лѣсныхъ рынковъ; обзоръ дѣятельности торгово-промышленныхъ учреждений и обществъ; рыночныя цѣны на лѣсные товары; сдѣлки, торги и поставки на лѣсъ, тарифы и факты на перевозку лѣсныхъ товаровъ; статистическія свѣдѣнія о производствѣ и потребленіи лѣсныхъ товаровъ и т. д. 4. Лѣсопромышленная и лѣсохозяйственная хроника. 5. Правительственныя распоряженія. 6. Смѣсь. 7. Библіографія. 8. Справочный отдѣлъ. 9. Объявленія. Въ отдѣлѣ „Хроники“ отмѣчаются выдающіяся явленія лѣсопромышленной и лѣсохозяйственной жизни. Въ „Справочномъ отдѣлѣ“ еженедѣльно дается полный сводъ свѣдѣній о всѣхъ важнѣйшихъ предстоящихъ торгахъ на продажу лѣса и поставкахъ лѣсовыхъ матеріаловъ. Подписная цѣна съ доставкой и поресылкою во все города Имперіи: на годъ шесть руб. и на полгода четыре руб.; за границу на годъ восемь рублей. Объявленія принимаются съ платою за одинъ разъ: за цѣлую страницу—30 руб., за $\frac{1}{2}$ страницы—20 руб., за $\frac{1}{4}$ страницы—12 руб., за $\frac{1}{8}$ страницы—8 руб. и за строчку петита въ 25 буквъ 20 коп.; при повтореніи дѣлается скидка согласно подробному тарифу редакціи. Подписка принимается въ конторѣ редакціи журнала и во всѣхъ извѣстныхъ книжныхъ магазинахъ. Адресъ редакціи: Москва, Петровка-Разумовское,

Редакторъ-издатель Н. С. Нестеровъ. 3 — 1

Открыта подписка на 1915 годъ (V-й годъ изданія) на двухнедѣльный общественно-экономическій и литературный журналъ

„УРАЛЬСКІЙ КООПЕРАТОРЪ“,

посвященный вопросамъ коопераціи всѣхъ видовъ. Вступая въ 5-й годъ существованія журнала, редакція по прежнему будетъ стремиться служить проводникомъ идей коопераціи въ широкія массы населенія, освѣщать кооперативное движеніе вообще, а главнымъ образомъ регистрировать и освѣщать важнѣйшія явленія изъ жизни Уральской коопераціи. Исходя, при этомъ, изъ убѣжденія, что развитіе и направленіе кооперативной мысли и дѣятельности тѣсно и неразрывно связано съ общими бытовыми, экономическими и политическими условіями жизни населенія, и кромѣ-того, еще въ связи съ текущими чрезвычайными событіями, долженствующими существеннымъ образомъ отразиться на общихъ условіяхъ жизни страны, а въ частности на дальнѣйшемъ

развитія нашей коопераціи—редакція приметъ всѣ доступныя мѣры и средства къ расширенію обще-экономическаго отдѣла журнала, чтобы посильно освѣщать, съ одной стороны, всѣ внѣшнія воздѣйствія на экономику, право и бытъ населенія Уральскаго Края, а съ другой, отраженіе этихъ воздѣйствій въ жизни широкихъ трудовыхъ массъ. Для выполненія этой задачи редакція и издательство привлекаютъ извѣстныя литературныя силы писателей-кооператоровъ и публицистовъ, а также призываютъ всѣхъ мѣстныхъ, краевыхъ кооператоровъ содѣйствовать наиболѣе успѣшному выполненію предстоящихъ задачъ. Въ интересахъ болѣе доступности, печатаемый матеріалъ будетъ изложенъ, по возможности, въ понятной для каждаго формѣ. Подписная плата: за одинъ годъ 2 руб., за полгода 1 руб., отдѣльный № 10 коп. Для учрежденій, выписывающихъ не менѣе 10 экз., скидка до 20 %. Адресъ конторы и редакціи: Екате́ринбургъ, Пермской губ., Уктусская, № 52. Редакторъ С. К. Удинцевъ. Издатель Торгово-Промышленное Товарищество Кооперативовъ Пермской губ. (2—1)

Годъ изданія пятнадцатый. Принимается подписка на 1915 г. на педагогическій жур-
наль. **НАЧАЛЬНОЕ ОБУЧЕНІЕ**, издаваемый при Управленіи Казанскаго Учебнаго Округа. 12 вып. въ годъ. Цѣна—одинъ рубль. За границу 1 руб. 50 коп. Подписка принимается въ канцеляріи Попечителя Каз. Учебн. Округа. „Начальное Обученіе“ будетъ выходить въ 1915 году ежемѣсячно, въ объемѣ отъ двухъ до трехъ печатныхъ листовъ, по программѣ, состоящей изъ двухъ отдѣловъ: официальнаго и неофициальнаго. Въ первомъ отдѣлѣ печатаются: а) Высочайшія повелѣнія, относящіяся къ начальнымъ народнымъ училищамъ, б) распоряженія Министерства народнаго просвѣщенія, окружнаго начальства, директоровъ и инспекторовъ народныхъ училищъ, а также училищныхъ совѣтовъ. Во второй отдѣлѣ входятъ: а) статьи по начальному обученію и воспитанію, б) примѣрные уроки по предметамъ начальнаго обученія, в) статьи по вопросамъ о внѣшкольномъ образованіи, г) постоянные отдѣлы: изъ жизни начальной школы, изъ педагогическихъ газетъ и журналовъ, воспитаніе и начальное образованіе за границей и библиографія. Гонораръ за статьи—въ размѣрѣ отъ 16 до 32 р. за печатный листъ. Въ виду поступающихъ запросовъ на журналъ „Начальное Обученіе“ за прежніе годы, редакція объявляетъ, что въ ея распоряженіи имѣется небольшое количество экземпляровъ «Начальнаго Обученія» за 1902, 1904, 1905, 1906, 1908, 1910, 1912, 1913 и 1914 г.г. Цѣна экземпляра за каждый годъ—одинъ рубль. Экземпляры за 1901, 1903, 1907, и 1909 г.г. всѣ разошлись. Плата за объявленія (о книгахъ и учебныхъ пособіяхъ) позади текста: за одну страницу объявленій мелкимъ шрифтомъ каждый разъ взимается 20 р., за полстраницы—10 р. и за четверть страницы—5 р. 2—1

Открыта подписка на 1915 годъ 4-й годъ изданія. На ежемѣсячный сел.-хоз. экономич., технич. и коммерч. журналъ „ХОЛОДИЛЬНОЕ ДѢЛО“, Моско-

вскаго и Туркестанскаго комитетовъ по Холодильному Дѣлу при одноименныхъ Общ. Сел. Хоз. Издается при ближайшемъ участіи профессоровъ московскихъ высшихъ учебныхъ заведеній. Журналъ удостоенъ юбилейной золотой, большой и двухъ малыхъ серебряныхъ медалей на сельско-хозяйственныхъ выставкахъ. Программа журнала: 1. Теоретическія статьи по вопросамъ холодильнаго дѣла. 2. Описаніе холодильныхъ машинъ и установокъ. 3. Повести въ холодильной техникѣ. 4. Экономическое и промышленное значеніе холода. 5. Холодильное дѣло въ сельскомъ и городскомъ хозяйствѣ. 6. Хроника русской и иностранной холодильной промышленности. 7. Обзоръ скоропортящихся товаровъ въ связи съ примѣненіемъ искусственнаго охлажденія: мясо, рыба, яйца, дичь, масло и др. молочные продукты, фрукты, вино и пр. 8. Примѣненіе и использование натуральнаго льда. 9. Внутренніе потребительные рынки; пищевыя биржи. 10. Выходной экспортъ. 11. Транспортъ скоропортящихся товаровъ на сушѣ и на водѣ. 12. Вагоны ледники, холодильные и другихъ системъ. 13. Обзоръ технической и экономической литературы и журналовъ. 14. Письма въ редакцію (почтовый ящикъ). 15. Библиографія. 16. Справочный отдѣлъ. 17. Торговля извѣстія. 18. Сироеъ и предложеніе труда. 19. Обязанія Подписная цѣна: На годъ 5 р., на полгода 3 р., на 3 мѣс. 1 р. 50 к. и на 1 мѣс. 50 к. Члены Моск., Туркестан., Харьковск., Ростовск., Тифлисск. и Томск. Ком. по Холодильному Дѣлу получаютъ журналъ за 3 руб. въ годъ. Подписка принимается въ редакціи журналовъ—Москва, Б. Лубянка, 15, д. Трындина, кв. 2, тел. 135—50, и во всѣхъ лучшихъ книжныхъ магазинахъ. Плата за объявленія: Нарѣзъ текстомъ 1 стран. 30 руб., полдѣи текста 1 стран. 20 руб., $\frac{1}{2}$ стран. 17 руб. и 12 руб., $\frac{1}{4}$ стр., 9 руб. и 6 руб.; годовыя—по соглашенію. Редакторъ Секретарь Моск. Ком. по Холод. Дѣлу инж. М. Т. Зароченцевъ.

(3—1).

Издатель инженеръ М. А. Ильяшенко.

Открыта подписка на 1915 годъ на ежедневную газету 3-й годъ изданія.

„РЕВЕЛЬСКИЙ ВѢСТНИКЪ“ Органъ русской печати, обслуживающій интересы мѣстнаго русскаго населенія; условия подписки: съ дост. и пересылкой на 1 годъ 7 р. На 6 мѣс. 4 р. На 3 мѣс. 2 р. На 1 мѣс. 70 к. Безъ доставки: На 1 годъ 6 р. На 6 мѣс. 3 р. На 3 мѣс. 2 р. На 1 мѣс. 65 к. Годовымъ объявленіямъ скидка. Р. С. Объявленія иногороднихъ объявителей по удвоенной цѣнѣ. Адресъ жонторы газеты: Ревелъ, Глинная 16.

(3—1).

5 годъ изданія, открыта подписка на 1915 годъ. на еженедѣльное богато иллюстрированное художественно-литературное и научно-популярное изданіе

ГАЗЕТКА ДЛЯ ДѢТЕЙ И ЮНОШЕСТВА

(выходить по четвергамъ) Ученымъ Комитетомъ Министерства Народнаго Просвѣщенія отъ 28 октября 1914 г. за № 50690 „Газетка для дѣтей и юношества“ допущена къ выпускѣ, по предварительной полпскѣ, въ ученическія бібліотеки высшихъ начальныхъ и двухклассныхъ сельскихъ училищъ. Въ 1914/15 году подписчики получаютъ: 52 №№ журнала большого формата, въ 16 страницъ, съ массой рисунковъ, составляемаго по интересной и разнообразной программѣ, при участіи лучшихъ литературныхъ силъ. Отдѣлы: 1. Хроника русской и заграничной жизни. 2. Открытія и изобретенія. 3. Авіатика. 4. Научныя бесѣды. 5. Изъ жизни природы и животныхъ. 6. Фельетоны и рассказы, стихи и пр. 7. Театръ и искусство. 8. Наука и забава. 9. Маленькая хозяйка. 10. Спортъ. 11. Въ часы досуга. Шашки. 12. Юморъ. 13. Переписка подписчиковъ. 14. Авторскій уголокъ. 15. Почтовый ящикъ. 52 №№ приложеній на отдѣльныхъ вкладныхъ листахъ, въ краскахъ, на плотной бумагѣ, содержащихъ не менѣе 200 игръ, занятій, игрушекъ, узоровъ и т. п. Содержаніе: 30 новѣйшихъ игръ въ краскахъ. 25 рисунковъ для рыцарства и склеиванія, цвѣтными картинками для расклеиванія и т. п. 30 интересныхъ ручныхъ работъ и занятій. 30 рукодѣлій: вышиваній узоровъ и т. п. 15 рисунковъ для выпиливанія. 15 рисун. для выжиганія по дереву. 20 рисунковъ для раскрашиванія. 10 нотъ съ аккомпаниментомъ. 52 „странички язышей“ содержатъ особыя приложенія для дѣтей младшаго возраста: рассказы, стихи, рисунки, игры, загадки и т. п. Всѣ годовые подписчики получаютъ, кромѣ того: Полное собраніе сочиненій М. Ю. Лермонтова въ одномъ томѣ большого формата со множествомъ рисунковъ и біографіей, составленной извѣстнымъ педагогомъ Н. В. Смирновскимъ, и нѣсколько премій-подарковъ (книгъ). Въ теченіе года состоится три конкурса на преміи. Всѣ подписчики получаютъ бесплатно интересный табель-календарь въ краскахъ на 1915 годъ. Подписная цѣна: на годъ—3 р. 50 к. со всѣми приложеніями пересылкой и доставкой; на 6 мѣс.—2 р. Годовымъ подписчикамъ допускается разсрочка: при подпискѣ—2 руб. и къ 1 марта—1 руб. 50 коп. Новые подписчики получаютъ немедленно всѣ вышедшіе нумера съ приложеніями. Подписной годъ считается съ 1 го ноября. Годовые подписчики, внесшіе при подпискѣ всю годовую плату будутъ получать сочиненія М. Ю. Лермонтова выпусками съ перваго же номера „Газетки“; подписчики въ разсрочку—по уплатѣ второго взноса; полугодовые—при возобновленіи подписки на второе полугодіе. Пробный номеръ высылается за семикопеечную марку. Подробный проспектъ съ рисунками бесплатно. Деньги и требованія адресовать въ контору редакціи: Москва, Лялинъ пер., с. д. № 11. Издательницъ А. С. Пинафидиной. Подписка принимается во всѣхъ книжныхъ магазинахъ и почтово-телеграфныхъ отдѣленіяхъ Россіи и за границей. Цѣна нумера въ отдѣльной продажѣ въ книжныхъ магазинахъ, кіоскахъ и у разносчиковъ—7 коп. 3—1

Открыта подписка на 1915 г. издающіеся при Главномъ Совѣтѣ Карельскаго Братства двухнедѣльный органъ по вопросамъ религіозно-православной, политической, общественной, просвѣтительной и русско-карельской жизни.

„Карельскія Извѣстія“

Условія подписки съ доставкой и пересылкой: на одинъ годъ 2 р.; на полгода 1 р. 25 к.; на три мѣсяца 75 к. Переѣзна адреса 30 коп.

Объявленія принимаются на русскомъ, карельскомъ и финскомъ языкахъ. Условія: не свыше 5 строкъ 1 мар. или 38 коп., а свыше 5 строкъ—за каждую строчку 15 пен. или 6 коп. Постоянныя объявленія по соглашенію. Пріемъ подписки и объявленій въ редакціи: Выборгъ. Учительская семинарія. Редакція оставляетъ за собою право дѣлать въ статьяхъ и корреспонденціяхъ, въ случаѣ необходимости, сокращенія и измѣненія. Рукописи безъ подписи и точнаго адреса автора не принимаются. На возвращеніе рукописей—прилагать марки. Редакторъ священ. Н. Варфоломеевъ. 3—1

Открыта подписка на 1915 год на иллюстрированный научно-популярный журналъ **„АСТРОНОМИЧЕСКОЕ ОБЪЗРѢНІЕ“** 8-й годъ изданія, одобренъ Министерствомъ: Народнаго Просвѣщенія, Военнымъ, Морскимъ, Торговли и Промышленности. Главнымъ Управленіемъ Землеустройства и Земледѣлія и Вѣдомствомъ Императрицы Маріи. Въ журналѣ помѣщаются статьи по вѣсѣмъ отдѣламъ астрономіи, написанныя вполнѣ доступно. Особое вниманіе уделяется новинкамъ какъ астрономіи, такъ и связанныхъ съ нею наукъ: физики, химіи, метеорологіи, физики земного шара, техники, элементарной математики и геодезіи. Предназначенный для широкаго круга лицъ, онъ заключаетъ все, что можетъ быть полезно и интересно каждому, а въ особенности любителямъ астрономіи. Къ вомѣщенію въ номерахъ журнала приготовленъ рядъ статей: 1) Таинственные явленія на Марсѣ, 2) Новое «солнце», 3) Планеты въ 1915 году, 4) Жизнь и труды Кавендиша, 5) Роль любителя астрономіи въ наукѣ, 6) Свѣтятся метеоры, 7) Электрискіе метеоры, 8) Кометы послѣднихъ лѣтъ, 9) Наблюденія надъ лунной любителя астрономіи, 10) Время въ астрономіи, 11) Вознесъ и пр. Вѣсѣмъ подписчикамъ будетъ разослано при первомъ номерѣ бесплатное приложеніе «**ЗВѢЗДНОЕ НЕБО**» (описанія звѣзднаго неба съ картой его). Въ теченіе года выходитъ 6 номеровъ съ рисунками и чертежами каждый. Цена съ пересылкой и доставкой 3 рубля въ годъ; допускается разсрочка по 1 рублю. Журналъ за прошлые годы—по 2 рубля каждый. Плату слѣдуетъ высылать по адресу редакціи: г. Николаевъ (Херс. губ.), Никольская ул. д. № 75. (3—1). Редакторъ-издатель *Н. С. Пелипенко*.

Открыта подписка на 1915 г. (2 ой годъ изданія) на журналъ

Вѣстникъ Торфяного дѣла

Изданіе Торфяистерской Части Отдѣла Земельныхъ Улучшеній Главнаго Управленія Землеустройства и Земледѣлія, подъ редакціей Ин. Об. Завѣдывающаго Разработкою Казенныхъ Торфяныхъ болотъ Ин. Вихлева. Выходитъ 4 книжки отъ 6 до 8 листовъ каждая. Журналъ посвященъ вопросамъ всесторонняго изученія торфа, его добыванія и использованія въ технику и сельскомъ хозяйствѣ. Программа журнала: I. Оригинальныя статьи II. Перевода. III. Обзоръ новыхъ изобрѣтеній въ области торфяного дѣла. IV. Хроника правительственныхъ и общественныхъ мѣропріятій. V. Отзыви о новыхъ книгахъ и журналахъ. VI. Библиографія русской и иностранной литературы VII. Вопросы и отвѣты. VIII. Изъ дѣятельности Торфяистерск. Част. IX. Объявленія о сиротѣ и продажѣ болотъ, машинъ и орудій для добыванія и переработки торфа. Въ журналъ принимаютъ участіе извѣстные специалисты Адресъ Редакціи и Конторы: Петроградъ, Знаменская, 22. Тел. 181—26. Подписная цѣна на годъ съ доставкой и пересылкой—3 р. Отдѣльный номеръ—1 руб. безъ доставки и пересылки, (наложенный платежъ за счетъ подписчиковъ). Цѣна комплекта за 1914 годъ—3 руб. и 3 руб. 52 коп. съ пересылкой; наложеннымъ платежомъ—3 руб. 72 коп. 3—1

9-й годъ изд. Открыта под- **Вѣстникъ Виленскаго Православнаго Св.-Ду-**
писка въ 1915 году на

ховскаго Братства. Органъ церковной, религіозной и общественной жизни Северо-Западнаго края. Двухнедѣльное изданіе, имѣющее своею ближайшею задачею защиту интересовъ Православной Церкви и русской народности въ краѣ, а также распространеніе просвѣщенія въ духѣ Православія и русскихъ началъ. Опред. Св. Синода 25 іюня 1907 г. „Вѣстникъ Братства“ допущенъ къ выпискѣ во всѣ бібліотеки церковныхъ школъ Северо-Западнаго края (Церк. Вѣд. 1907 г. № 29, ст. 186). Восемь лѣтъ изданія „Вѣстника Братства“ ясно показали, насколько назрѣла потребность въ подобномъ церковно-общественномъ органѣ, что выразилось въ томъ сочувствіи, съ которымъ встрѣтило „Вѣстникъ Братства“ мѣстное духовенство и общество, принявъ дѣятельное участіе въ его изданіи своимъ сотрудничествомъ и подпискою, а также въ лѣстныхъ отзывкахъ со стороны духовной власти и мірянъ. Кіевскій миссіонерскій сѣздъ одобрилъ „Вѣстникъ Братства“ и выразилъ пожеланіе, чтобы послѣдній сдѣлался центральнымъ церковно миссіонерскимъ органомъ всего Западнаго края. На сѣздѣ представителей западно-русскихъ братствъ въ Москвѣ по поволу нашего органа состоялось слѣдующее постановленіе: „Въ виду пользы „Вѣстника Виленскаго Св.-Духовнаго Братства“, ярко отражающаго церковно-общественную жизнь края и ревностно защищающаго интересы Православной Церкви, рекомендовать братствамъ поддерживать Виленскій печатный органъ своимъ сотрудничествомъ и стараться его распространить. Стремясь оправдать такое общественное довѣріе, Редакція „Вѣстника“ приложитъ всѣ старанія къ вѣщему улучшенію своего изданія въ 1915 году. Въ его церковномъ отдѣлѣ видное мѣсто будетъ отведено исторіи Западно-русской Церкви, вопросамъ противокатолической миссіи и проповѣдничеству. Проповѣди въ „Вѣстникѣ“ помѣщаются въ каждомъ №—рѣ, примѣнительно къ предстоящимъ праздникамъ и воскреснымъ днямъ по примѣру прошлыхъ лѣтъ въ „Вѣстникѣ“ будутъ помѣщаться портреты историческихъ и современныхъ западно-русскихъ дѣятелей, а также снимки церквей, иконъ, монастырей, церковныхъ древностей и т. п. Главное вниманіе въ новомъ подписномъ 1915 году будетъ посвящено интересамъ, жизни и дѣятельности Братствъ. Въ 1915 г. „Вѣстникъ“ будетъ выходить съ тремя бесплатными приложеніями: 1) „Литовскія Епархіальныя Вѣдомости“ 2) „На Служеніе Слову Христовой Истины“ (проповѣдничскій листокъ) и 3) „Листокъ для народа“. Кроме того, въ видѣ премій, подписчики въ 1915 году получаютъ „Православный календарь“ (Изданіе Свят. Синода), нѣкоторые братскія изданія и отски выдающихся статей, помѣщенныхъ въ „Вѣстникѣ“. Въ прошломъ 1914 г. подписчики получили въ видѣ премій: 1) Табелъ календарь на 1914 г.; 2) Карту военныхъ дѣйствій Россіи съ Австріей и Германіей;—брошюры 3) Проф. П. Н. Жуковича „Записка объ открытіи духовной Академіи въ Вильнѣ;—4) А. И. Миловидова „Западно-русскія братства, ихъ современное значеніе и задачи“;—5) В. Д. Вирбека, „Гоненія за вѣру въ Червонной Руси“ и 6) П. М. Андрианова „Великая Отечественная война“ (1812 г.). Подписная цѣна: На годъ для обязательныхъ подписчиковъ 5 руб. съ пересылкою и доставкою, для необязательныхъ на годъ—3 руб. съ пересылкою, и доставкою на полгода—2 руб., на три мѣсяца—1 руб. на одинъ мѣсяць 40 коп. Отдѣльные номера (20 коп.) можно получать въ Редакціи при Литовской Дух. Семинаріи, гдѣ принимается и подписка. Въ Редакціи имѣются въ ограниченномъ числѣ экземпляры журнала за 1912—1914 г.г. (2-1).

9-й годъ изданія. Открыта подписка на 1915 годъ, на ежедневную политическую, общественную, экономическую и художественную литературную газету

Голосъ Приуралья

издающуюся въ ч. Челябинскѣ въ объемѣ и форматѣ большихъ столичныхъ газетъ.

Подписная цѣна: на годъ 6 р., на полгода 3 р. 50 к., на 3 мѣс. 2 р., на 1 м. 75 к. Для годовыхъ подписчиковъ допускается разсрочка платежа: при подпискѣ 2 р., къ 1-му апрѣля 2 р. и къ 1-му іюля 2 р.

Редакторъ П. О. Балдинъ.

Издатель. А. Б. Бреслинъ.

Открыта подписка на **Известія Московскаго**

Сельскохозяйственного Института.

Годъ XXI. 1915 г.

Известія выходятъ четырьмя книгами въ годъ, составляющими не менее 35 листовъ текста in 8°. Программа известій. Официальный отдѣлъ.

Правительственные распоряженія, касающіяся М. С. Х. Института.

Постановленія Совѣта Института и относящіяся къ нимъ приложенія. Работы комитетовъ, назначаемыхъ Совѣтомъ Института для разслѣдованія различныхъ вопросовъ. Отчеты о командировкахъ членовъ совѣта и другихъ лицъ, служавшихъ въ Институтѣ.

Нѣкоторые изъ журналовъ засѣданій Сельскохозяйственного комитета, состоящаго при Институтѣ, а именно тѣ которые имѣютъ особенное значеніе для учебной и ученой дѣятельности Института.

Годичный отчетъ о состояніи Института (въ приложеніи).

Неофициальный отдѣлъ. Труды профессоровъ, преподавателей, ассистентовъ, студентовъ Института и постороннихъ лицъ.

Какъ отдѣльныя самостоятельныя изслѣдованія, такъ и совѣтныя работы, исполненныя въ лабораторіяхъ, кабинетахъ, на опытномъ полѣ, или на опытной станціи, пастбѣ, въ дѣльной дачѣ, огородѣ, питомникѣ, саду и пр. Метеорологическія наблюденія, произведенныя на обсерваторіи Института.

Работы могутъ сопровождаться рисунками, таблицами, чертежами, диаграммами и пр. и, по желанію автора, краткимъ резюме на какомъ либо иностранномъ языкѣ (резюме должно быть составлено самимъ авторомъ и прислано въ редакцію одновременно со статьей).

Подписная цѣна въ годъ за четыре книги. 5 р.; для студентовъ высшихъ учебныхъ заведеній 2 р. 50 к.; цѣна отдѣльной книги 1 р. 50 к.

Редакторы С. Н. Ростовцевъ. Д. Н. Прянишниковъ. 2—1

Открыта подписка на 1915 годъ на еженедѣльный иллюстрированный и практический журналъ **МОЛОЧНОЕ**

ХОЗЯЙСТВО и СКОТОВОДСТВО. (14 й годъ изданія).

Редакторъ В. И. Лемусъ, преподаватель Московскаго с.-х. института. Издатель Т. во «Агрономъ». Основанъ въ 1902 г. Журналъ удостоенъ большой серебряной медали на Всероссийской выставкѣ молочнаго скота въ Петроградѣ 1910 г., бронзовой медали на Екатерининской выставкѣ 1910 г. За тринадцать лѣтъ въ журналѣ были помѣщены статьи и замѣтки, принадлежащія перу 550 лицъ, изъ которыхъ главными сотрудниками журнала состоятъ профессора сел.-хоз. институтовъ, специалисты и инструкторы мол. хоз. и скотоводства, а также рядъ выдающихся агрономовъ и практиковъ хозяйствъ. За 13 лѣтъ въ журналѣ «Молочное Хозяйство» было помѣщено свыше 900 рисунковъ, поленяющихъ самыя разнообразныя темы. Программа журнала: Технические и общественныя условія производства и сбыта молока, масла сыра и всѣхъ другихъ продуктовъ молочнаго хозяйства; использование отбросовъ молочнаго хозяйства; содержаніе и кормленіе рогатаго скота; производство кормовъ, луговое хозяйство, травосѣяніе, культура

корнеплодовъ); выпойка телятъ и откормъ свиней; счетоводство молочнаго хозяйства; мѣропріятія правительства и земствъ; дѣятельность молочныхъ кооперативовъ и контрольных союзовъ, выставки, сѣзды, курсы, новости техники молочнаго дѣла и др. вопросы современности. Въ годъ 50 №№ съ пересылкой—3 р., 1/2 года—1 р. 75 к., 3 мѣс.—1 р. Подписка принимается 1 іюля, 1 октября. Разсрочка годовой платы по 1 р.: при подпискѣ, къ 1 марта и къ 1 іюня. Подписка принимается во всѣхъ извѣстныхъ книжныхъ магазинахъ и въ конторѣ журнала Москва, Мал. Дмитровка, 3. Телефонъ № 1 07 88 и 4 55-99. Плата за объявленія позади текста: 1 стр.—15 р., 1/2 стр.—8 р., 1/4 стр.—4 р., 1/8 стр.—2 р., 1/16 стр.—1 р.; впереди текста плата вдвое. Строка петита 30 коп. Объявленія о спросѣ и предлож. труда оплачив. въ половин. размѣрѣ. При многократн. объявл. дѣлается скидка отъ 10 до 50%. За отдѣл. прил. ж. до 1 лота 10 руб. съ тыс. экз.; за кажд. слѣд. лотъ по 5 р. Прочный № высылается бесплатно. Въ конторѣ журнала нѣются въ продажѣ: 1) комплекты журнала «Молочное Хозяйство» за 1903, 1904, 1905, 1908, 1909, 1910, 1911 и 1913 годы. Цѣна 1903—1905 гг., по 1 р., 1908 г. 1 р. 50 к., 1909, 1910, 1911 и 1913 гг. по 2 р. Всѣ восемь за 10 р. 2) 16 выпусковъ «Научнаго Обзора молочнаго хозяйства» (съ 1907 г.) по 50 к. за каждый выпускъ съ пересылкой 58 к., за всѣ съ пересылкой 8 р. (1—1).

Продолжается подписка на журналъ

ЗЕМЛЕМѢРНОЕ ДѢЛО

Изданіе Общества Русскихъ Землемѣровъ 8-ой годъ изданія. (Выходитъ ежемѣсячно, кромѣ іюня и іюля, книгами въ 4—8 печ. листовъ). Программа изданія: 1) Статьи по вопросамъ земельного дѣла, межеванія, колонизаціи, землестроительства, земельного обложенія, землемѣрной техники, оцѣночнаго дѣла и культуръ-техники, городского, земскаго и желѣзнодорожнаго землемѣрнаго дѣла, землемѣрнаго быта, профессій и службы; подготовки землемѣровъ, землемѣрнаго дѣла на Западѣ и проч. 2) Хроника по тѣмъ же вопросамъ. 3) Корреспонденція. 4) Обзоръ печати. 5) Вопросы и ответы. 6) Библиографія. 7) Официальный отдѣлъ (Извѣстія Общества русскихъ землемѣровъ). 8) Объявленія. Подписная плата на годъ 5 рублей, отдѣльный выпускъ 60 копеекъ съ пересылкой, допускается разсрочка по полугодіямъ. За границу на годъ—6 рублей. Члены Общества русскихъ землемѣровъ, уплатившіе членскіе взносы (5 р.) за текущій годъ, получаютъ журналъ бесплатно. Членами Общества, кромѣ лицъ съ землемѣрнымъ образованіемъ и занимающихся землемѣрнымъ трудомъ, могутъ быть агрономы, лѣсничіе и др. Членскіе взносы и подписную плату направлять на имя Совѣта Общества русскихъ землемѣровъ по адресу: Москва, Константиновскій межевой институтъ, кв. 28. Статьи, замѣтки, корреспонденціи и объявленія для журнала просить направлять по адресу редактора, межевого инженера, помолн. присяжнаго повереннаго Василія Семеновича Мордвинова (Москва, Знаменка, д. 13а, кв. 6. Телеф. 404-41). По указанному же адресу просить обращаться за всѣми справками по дѣламъ журнала. Лица, желающія получить гондляръ за присылаемыя статьи должны помѣтить, что статья платная; въ противномъ случаѣ статья

будутъ считаться бесплатными. Комплекты журнала за прошлые годы высылаются по 3 руб., за границу — 4 руб. Членамъ, внесшимъ предоплату, журналъ за оплаченные годы высылается бесплатно. При переѣздѣ адреса просить присылать прежній печатный адресъ и уплачивать 14 коп. (можно марками). за разсылку проспектовъ, прейсъ-курантовъ и т. н. въсѣмъ до одного лота съ 1000 экз. за 1 разъ взимается 30 руб.; при вѣѣ, большомъ одного лота, за каждый слѣдующій лотъ доплачивается 10 р. Адресъ редакціи: Москва, Зыменка, д. 13а, кв. 6. Телеф. 404—41. Ответствен. редакторъ: иом. пр. пов. и меж. инж. В. С. Мордвиновъ. 1—1

3-й годъ изданія. ОТКРЫТА ПОДПИСКА на 1915 годъ. на двухнедѣльный иллюстрированный, общественно экономическій и литературный журналъ, посвященный вопросамъ коопераціи всѣхъ видовъ.

Костромской Кооператоръ

Изданіе Костромского Центральнаго Сельско Хозяйственнаго Общества.

Журналъ ставитъ своей задачей: способствовать проведенію въ жизнь великихъ званій учителей коопераціи на благо духовнаго и матеріальнаго преуспѣянія трудящихся массъ.

Предполагая возможно полнѣе удовлетворять интересамъ населенія, журналъ будетъ откликаться на всѣ выдающіяся событія. Периодически въ немъ будутъ помѣщаться краткіе обзоры военныхъ событій, а также статьи и корреспонденціи о вліяніи войны на народную жизнь и хозяйство. Силою слова и убѣжденія журналъ будетъ вести борьбу съ алкоголизмомъ и прочими темными сторонами народнаго быта, стремясь всѣми силами улучшить и оздоровить народную жизнь. Въ немъ будутъ помѣщаться статьи и замѣтки по коопераціи и сельскому хозяйству, по вопросамъ крестьянской и рабочей жизни, научныя и полезныя свѣдѣнія, рассказы, фельетоны и стихотворенія, корреспонденціи и письма изъ деревни и отвѣты на вопросы читателей.

Подписная цѣна съ перевыпкой на 1 годъ 1 р. 20 к

Кооперативамъ, выписывающимъ „КОСТРОМСКОЙ КООПЕРАТОРЪ“ для своихъ членовъ назначается слѣдующая расценка:

При выпискѣ	2 экз.	2 р. 20 к.	При выпискѣ	25 экз.	12 р. — к.
»	3	3 р. — к.	»	30	14 р. — к.
»	5	4 р. — к.	»	40	18 р. — к.
»	10	6 р. — к.	»	50	22 р. — к.
»	15	8 р. — к.	»	100	40 р. — к.
»	20	10 р. — к.			

Подписную плату, начиная отъ 20 экземпляровъ можно вносить въ разсрочку $\frac{1}{2}$ платы при подпискѣ и $\frac{1}{2}$ — къ 1 юня.

Новый видъ коопераціи. распространенный въ Костромской губерніи — картофеле-терочныя товарищества — получить на страницахъ нашего журнала полное детальное освѣщеніе

Страницы „Костромского Кооператора“ открыты каждому кооператору для (вободнаго) выраженія своихъ мыслей. Адресъ конторы и редакціи журнала: Кострома. Молочная гора, Центральное с. х. О-во. ТЕЛЕФОНЪ № 2-52.

Номера для ознакомленія высылаются за одну 7 коп. марку. 1—1

ВЪ ПОЛЬЗУ РАНЕНЫХЪ И БОЛЬНЫХЪ ВОИНОВЪ.

т р е б у й т е в о в с ѣ х ѣ к н и ж н ы х ѣ м а г а з и н а х ѣ
изданія состоящаго подъ Высочайшимъ Его Императорскаго Величества Госу-
даря Императора покровительствомъ Скобелевскаго Комитета. для выдачи пособій
потерявшимъ на войнѣ способность къ труду воинамъ.

Петроградъ, Мытнинская ул., д. 27.

**„Вторая отечественная война, по рассказамъ ея
Героевъ“.**

Новое роскошное издание, популярно и правдиво излагающее событія те-
кущей великой освободительной борьбы противъ германизма, выпавшей на долю
исторической защитницъ и собирательницъ славянъ нашей великой родины—
Россіи. Крайне интересный, захватывающій по своему содержанию текстъ изданія
составляется по подлиннымъ рассказамъ участниковъ войны извѣстными рус-
скими литераторами, рисунки-же исполняются лучшими петроградскими худож-
никами и иллюстраторами по имѣющимся въ распоряженіи Комитета фото-
графіямъ, наброскамъ и другимъ безспорнымъ документамъ съ театра военныхъ
дѣйствій. Трудъ этотъ выходитъ отдѣльными выпусками. Цѣна выпуска—25 коп.,
на жел. дор. станціи 30 коп. Памяти М. Д. Скобелева. Популярный очеркъ жизни
и дѣятельности Бѣлаго Генерала. Сост. С. Л. М. Иллюстраціи исполнены съ
извѣстнѣйшихъ историческихъ картинъ на отдѣльныхъ листахъ веленовой бу-
маги. Съ портретомъ и видомъ памятника М. Д. Скобелева въ Москвѣ. Ц. 35 к.
Казачья пѣсня. Слова Агнiewiczа. Музыка Ю. Р. Кельберга. Ц. 40 к. «Свя-
щенный Стягъ». Сборникъ новыхъ стихотвореній на сюжеты текущихъ воен-
ныхъ событій, Дмитрія Цензора. Ц. 50 к. Сказаніе про Люта Ворога «Аспид-
Людобда». Посвящается ратнымъ людямъ земли Россійской, ополчившимся отъ
мала до велика за Святую Русь. Цѣна въ плотной цвѣтной обложкѣ—10 к.,
безъ обложки—3 к. Пѣсни и куплеты про войну 1914 г. Арсеньевъ-Суриктъ.
Ц. 25 к. Значеніе семьи и школы въ вопросъ подготовки вооруженной силы
государства. Штабсъ-капитана Кардашенко. Ц. 40 к. Роскошно изданныя порт-
реты, размѣромъ 18 на 24 см., наклеенные на паспарту: 1) Его Император-
ское Величество Государь Императоръ въ дѣйствующей арміи. 2) Е. И. В. Го-
сударь Императоръ и Е. И. В. Верховный Главнокомандующій Великій Князь
Николай Николаевичъ. 3) Е. И. В. Государь Императоръ принимаетъ докладъ
отъ Е. И. В. Верховнаго Главнокомандующаго въ дѣйствующей арміи о ходѣ
военныхъ событій. Исключительное право репродукціи этихъ портретовъ при-
надлежитъ Скобелевскому Комитету. Цѣна каждой картины—75 к. Тѣ же три
снимка въ видѣ открытыхъ писемъ по—10 к. шт. Правила почтовыхъ сно-
шеній частныхъ лицъ съ чинами дѣйствующей арміи ранеными и больными
воинами. Съ приложеніемъ примѣрныхъ адресовъ и памятныхъ листковъ Ц. 10 к.

ВЪ ПОЛЬЗУ РАНЕНЫХЪ И БОЛЬНЫХЪ ВОИНОВЪ.

Петроградъ, Мытнинская ул., 27.

3—1

Жизнь для Всѣхъ. См. объявленіе на стр. 41.

Добавленіе: Чтобы дать возможность подписчикамъ 1915 г., не имѣю-
щихъ послѣднихъ 15 томовъ нашего изданія, получить полное собраніе со-
чиненій Л. Н. Толстого, мы рѣшили высылать имъ 15 послѣднихъ томовъ
только за приплату 3 руб. 40 коп. немедленно по полученіи денегъ.

Открыта подписка на 1915 годъ на еженедѣльникъ „ДѢЛОВАЯ РОССІЯ“. Органъ защиты промышленности и торговли, народнаго труда и хозяйства. Выходить при ближайшемъ участіи В. И. Ковалевскаго и П. А. Муромцева. Въ числѣ сотрудниковъ «Дѣловой Россіи»: В. Борисовъ, членъ Гос. Думы Вершининъ, П. В. Васильевъ, членъ Гос. Думы С. В. Востротинъ, А. А. Евдокимовъ, Н. Ф. Езерскій, А. К. Жаба, И. И. Зекъ, М. Юксимовичъ, членъ Гос. Думы М. А. Карауловъ, В. И. Ковалевскій, М. И. Кубанскій, проф. Т. В. Локоть, А. Ф. Макаровъ, А. П. Мертваго, проф. Мигулинъ, А. Михайловъ, Н. А. Муромцевъ, А. А. Никитскій, членъ Гос. Совѣта проф. И. Х. Озеровъ, Л. Л. Орянкинъ, Н. В. Дризень, проф. В. Д. Плетневъ, членъ Гос. Думы Савватѣевъ, проф. В. В. Свѣтловскій, проф. М. А. Сириневъ, П. И. Соколовъ, проф. В. Ф. Тотоміацъ, В. П. Тянь-Шаньскій, М. М. Федоровъ, Г. Г. Фейгинъ, Фигансистъ, В. М. Шпрокогоровъ, В. Шимановскій Б. Ф. Шлецеръ, Ф. А. Щербина, И. П. Ямпольскій и др. Отъ редакціи: Вызванная Германіей міровая военная катастрофа нарушила въ нашей странѣ существовавшій укладъ экономической жизни и, вмѣстѣ съ тѣмъ, настойчиво выдвинула необходимость возможно скорой перестройки земледѣльской Россіи въ страну земледѣльческо-промышленную. Интересы государственные и интересы народные одинаково повелительно диктуютъ насажденіе у насъ самостоятельной промышленности, широкую разработку природныхъ богатствъ и подъемъ производительныхъ силъ. Только при такихъ условіяхъ можно будетъ удачно загладить разорительныя слѣды войны и въ послѣдующіе затѣмъ долгіе годы мира не попасть вновь въ матеріальную зависимость къ иностраноцѣмъ. Экономическое самоосвобожденіе Россіи уже происходитъ. Почти во всѣхъ отрасляхъ дѣловой сферы кипитъ работа, создаются новыя предпріятія, разыскиваются пути, ведущіе на просторъ культурно-трудовой и богатой жизни и одновременно, русская печать все болѣе и болѣе стала удѣлять вниманія практическимъ вопросамъ. Органъ „Дѣловая Россія“ считаетъ своею задачей обслуживать настоящіе измѣненія въ русской хозяйственной жизни, объединять и освѣщать вопросы, связанныя съ финансами, промышленностью, торговлей, народнымъ трудомъ, защищая ихъ отечественный характеръ и интересы. Въ вопросахъ государственной политики, законодательства и мѣстныхъ общественныхъ самоуправленій, редакція всецѣло будетъ оставаться свободное развитіе, всѣхъ безъ исключенія, силъ нашей Родины. Редакція и контора: Петроградъ, Вас. Остр., 15 линія, 70. Телефонъ № 660-57. Подписная цѣна: на годъ—6 руб., на полгода 3 руб., отдѣльный №—20 коп. Такса объявленій: за строку непарелю впереди текста—1 руб., позади текста—50 к.

Повторныя объявленія—по соглашенію.

Издательство „Дѣловой Россіи“
въ лицѣ Н. А. Муромцева.

3—1
Редакторъ П. В. Васильевъ.

Открыта подписка на 1915 годъ на общедоступный сельско-хозяйственный журналъ

В ъ с т у п и т ь

Орловскаго Общества

Сельскаго Хозяйства,

ВЫХОДЯЩИИ ДВА РАЗА ВЪ МѢСЯЦЪ

Журналъ поставилъ себѣ задачею выясненіе техническихъ и экономическихъ условій мѣстнаго сельскаго хозяйства и распространеніе знаній въ широкихъ кругахъ сельскаго населенія. Съ этою цѣлью, редакция даетъ мѣсто статьямъ по всѣмъ отраслямъ сельско-хозяйственной жизни губерніи: полеводству, луговодству, садоводству, животноводству, пчеловодству, дѣлу кооперативнаго объединенія, кустарнымъ промысламъ и сельско-хозяйственной промышленности. Кромѣ оригинальныхъ статей, журналъ содержитъ: 1) правительственные сельско-хозяйственные сообщенія и извѣстія, 2) обзоры дѣятельности земства и общественныхъ учреждений, 3) корреспонденціи изъ губерніи, 4) мѣстную хроніку, 5) обзоръ сельско-хозяйственной литературы, 6) вопросы и отвѣты, 7) обзоры хлѣбнаго рынка и 8) объявленія.

Журналъ выходитъ въ объемѣ отъ 1½ до 2 печатныхъ листовъ.

Подписная цѣна: за годъ 1 руб. 50 коп., за полгода 75 коп. №№ для ознакомленія бесплатно. За отвѣтственнаго редактора Н. Н. Позднямовъ.

Адресъ редакціи: Орель. Борисоглѣбская, д. Сентъ Венсанъ. 2—1

ОТКРЫТА ПОДПИСКА НА 1915 Г. на двухнедѣльный кооперативный журналъ

„Уральское Хозяйство“

Органъ Екатеринбургскаго союза кредитныхъ и ссудо-сберегательныхъ товариществъ. Задача журнала—объединить культурную работу многочисленныхъ кооперативныхъ организацій Урала и дать населенію практически полезныя свѣдѣнія по вопросамъ коопераціи, сельскаго хозяйства и кустарной промышленности. Журналъ уделяетъ особенное вниманіе развитію мелкаго кредита въ деревнѣ, какъ первоисточнику всякихъ кооперативныхъ и хозяйственныхъ начинаній. Программа журнала включаетъ въ себѣ слѣдующіе отдѣлы: Кооперация всѣхъ видовъ въ Россіи и за границей. Сельское хозяйство и земледѣліе. Рыбоводство, Птицеводство, Бесѣды по пчеловодству. Домоводство. Торгово-промышленныя свѣдѣнія. Правительственные распоряженія и мѣропріятія. Областная хроника. Стихотворенія, очерки и рассказы. Статьи по вопросамъ земскаго дѣла, фабричной и горнозаводской жизни крестьянскаго землеустройства и народной трезвости. Письма и корреспонденціи. Съѣзды и собранія. Отчеты кооперативныхъ учреждений. Вопросы и отвѣты. Спросъ и предложеніе. Библиографія. Смѣсь. Объявленія. Иллюстраціи. Къ участію въ журналѣ приглашены мѣстныя литературныя силы и специалисты по коопераціи, сельскому хозяйству и кустарнымъ промысламъ. Журналу обѣщали также свое сотрудничество многіе извѣстные общественные и земскіе дѣятели, ученые агрономы, техники и сельскіе хозяева. Подписная цѣна: 3 руб. въ годъ, на ½ года 1 руб. 50 к. отдѣльный № 15 коп.

ПОДПИСКА ПРИНИМАЕТСЯ ВЪ БЮРО СОЮЗА:

г. Екатеринбургъ, Уктусская 36 и во всѣхъ союзныхъ товариществахъ. 3—1

Открыта подписка на 1915 г. (IV-й годъ изданія) на Еженедѣльный Иллюстрированный Художественно-Литературный журналъ.

„Жизнь“ Выходящій въ г. Казани. Журналъ освѣщаетъ всѣ текущія событія въ Россіи и заграничѣй.

а) Въ Литературномъ отдѣлѣ будутъ помѣщены произведенія: Ан. Амнуэль, Астраханцева, Н. Брешко-Брешковского, Д-ра В. Бѣляева, Д-ра В. Бузунова, Волгаря, В. Васильковой, В. Вячеславскаго, А. Галкина, С. Гортинскаго, Л. Гумилевскаго, О. Дымова, Н. Ильина, И. Йвпна, Б. Илышева, Н. Куприна, К. И. Калинина, прис. пов. Ледницкаго, Н. Лѣскова, И. Лаврентьева, П. Михайловичъ, И. Морозова, Милорадъ Петровичъ (серб. писат.), Э. Ожешко (польск. пис.), Кн. Н. Отяева, Пшебышевскаго (пол. пис.), Н. Скворцова, С. Семенова-Волжскаго, Кн. С. Трубецкаго, Тютякъ-Чирковскаго, Н. Твардовскаго, П. Тодарова (болгар. пис.), Е. Чирикова, Ю. Шилкова, Ю. Юшкова, А. Шевалье, (бѣльг. пис.), Я Эрнстонъ, (англ. пис.). б) Въ Художественномъ отдѣлѣ: Б. Анисфельдъ, А. Бенца, И. Билбина, акад. Е. Волкова, В. Васнецова, А. Гаушъ, В. Звѣревъ, проф. Л. Кардовскаго, К. Костанди, Г. Лукомскаго, Е. Лансере, Н. Лансера, Д. Митрохина, С. Милорадовичъ, А. Мانتель, К. Петрова-Водкина, Н. Рерихъ, А. Семеновъ, Н. Самокишъ, А. Таланцева, В. Чемберсъ, С. Яремичъ. Собственные корреспонденты на войнѣ. Соб. цинкографія исполняетъ фотогр. снимки эпизодовъ войны, присылаемые сотрудниками. Подписная цѣна съ доставки и пересылкой: На годъ 2 р. 50 к. На 3 мѣсяца 70 к. На 6 мѣсяцевъ 1 р. 35 к. На 1 мѣсяць 25 к. Адресъ редакціи и конторы: Казань, Проломная, 27.

3 — 1

Принимается подписка на 1915 г. (3-й годъ изданія).

„БИБЛИОГРАФИЧЕСКІЯ ИЗВѢСТІЯ“ журналъ издаваемый Русскимъ библиографическимъ обществомъ при Императорскомъ Московскомъ университетѣ, подъ редакціей В. С. Боднарскаго. Программа журнала. Статьи и др. работы по вопросамъ теоретической и прикладной библиографіи: изслѣдованія изъ области библиографіи, библиотекостроенія, библиофіліи и книжнаго дѣла, указатели по отдѣльнымъ отраслямъ жизни и знанія, критико-библиографическіе обзоры, рецензіи. Хроника и varia: библиографическая жизнь въ Россіи и заграничѣй, выдающіеся факты изъ жизни обществъ и учреждений, преслѣдующихъ задачи изученія книги, разныя замѣтки на библиографическія темы, отвѣты на вопросы читателей и пр. Объявленія. Сроки выхода. Журналъ выходитъ 4 раза въ годъ: въ апрѣлѣ, іюлѣ, октябрѣ и декабрѣ, разбѣромъ не менѣе 5 печ. листовъ въ кажд. №-рѣ. Подписная цѣна. Съ доставкой и пересылкой въ Россію: на годъ—4 руб., на $\frac{1}{2}$ г.—2 руб., отд. №—1 руб. За границу—5 р. Такса объявленій: 1 страница 40 руб., $\frac{1}{2}$ —20 руб., $\frac{1}{4}$ —10 руб., $\frac{1}{8}$ —5 р. $\frac{1}{16}$ —2 р. 50 к. строка петита въ 1 колоннѣ (стр. 2 коп.)—40 к. Контора и Редакція. Москва, Моховая, 11 (Старое зд. Унив.). Библиографическое

Общество. Отдѣленіе конторы: Б. Никитская, 10, книжн. магаз. «Наука». Подписка на журналъ принимается въ конторѣ редакціи, отдѣленіи конторы и во всѣхъ столичныхъ и большихъ провинціальныхъ книжныхъ магазинахъ. Вся переписка должна быть направляема въ Библиогр. О-во или по адресу редактора: Москва, Б. Палашевскій, 2. Богдану Стапановичу Боднарскому. Личные переговоры—по понедѣльникамъ отъ 7¹/₂ час. веч. въ помѣщеніи Библиографическаго Общества, въ остальные дни—по предварительному соглашенію. (3—1).

ВЪ 1915 ГОДУ—14-й ГОДЪ ИЗДАНІЯ Художественно-Педагогическій Журналъ будетъ выходить одинъ разъ въ мѣсяцъ за исключеніемъ Іюня и Іюля, по значительно расширенной программѣ и подъ общимъ названіемъ

И с к у с с т в о и ж и з н ь,

Каждый номеръ будетъ объемомъ не менѣе двухъ печатныхъ листовъ, со многими иллюстраціями въ текстѣ и на отдѣльныхъ листахъ и подраздѣляться на слѣдующіе отдѣлы: I. Искусство. Иллюстрированныя статьи по вопросамъ живописи, скульптуры и архитектуры; театральное искусство: графика и печатное дѣло; сатира и каррикатура. II. Художественная промышленность въ Россіи и за границей, современная и древняя. Образцы художественныхъ работъ по разнымъ ремесламъ. III. Конкурсы на составленіе рисунковъ для разныхъ отраслей художественной промышленности. IV. Художественное и эстетическое образованіе и воспитаніе семьи, школы и общества, статьи по текущимъ педагогическимъ вопросамъ общеобразовательной и профессиональной школы, руководства, пособія, модели, программы по рисованію, черченію, лѣпкѣ и пр., курсы для учителей и учащихся, театръ для дѣтей и т. д. V. Ручной трудъ и занятія, содѣйствующія развитію образнаго мышленія и творчества, работы изъ бумаги, картона, дерева, металловъ и другихъ матеріаловъ; пособія, руководства, программы и т. д. VI. Лѣтопись художественной и педагогической жизни въ Россіи и за границей; обзоры и сообщенія о русскихъ и иностранныхъ художественныхъ и промышленныхъ выставкахъ, музеяхъ, конкурсахъ, дѣятельности законодательныхъ, правительственныхъ и общественныхъ учреждений, съѣздовъ, комиссій и т. д., некрологи; библиографія. VII. Со всего свѣта. Сообщенія о выдающихся событіяхъ изъ общественной и художественной жизни въ замѣткахъ и иллюстраціяхъ. VIII. Бесплатныя приложенія на отдѣльныхъ листахъ или въ брошюрахъ художественнаго, художественно-промышленнаго и педагогическаго содержанія не менѣе двухъ въ каждомъ номерѣ. Картины, рисунки и чертежи, въ томъ числѣ одно изъ приложеній въ краскахъ. Не менѣе 30 бесплатныхъ приложеній въ годъ. IX. Почтовый ящикъ, отвѣты на запросы читателей. X. Объявленія.

ПОДПИСНАЯ ЦѢПА съ пересылкою и доставкою 5 руб. въ годъ, на 6 мѣсяцевъ 3 руб. Отдѣльно №№ по 60 коп. Допускается разорочка: при подпискѣ, но не позднѣе 1-го февраля вносится 2 рубля, остальные 3 рубля ежемесячными взносами не менѣе одного рубля каждый. Подписка и объявленія принимаются въ конторѣ Художественно-Педагогическаго Журнала, Петроградъ, Саперный пер., 6.

Редакторъ-издатель  А. Н. Смирновъ. 3—1

Принимается подписка на 1914—15 годъ (съ сентября 1914 по сентябрь 1915 г.) (Годъ восьмой.) **СВОБОДНОЕ ВОСПИТАНІЕ** (Ежемесячный органъ реформы школьнаго и семейнаго воспитанія и образованія.) Подъ редакціей И. Горбунова-Посадова Журналь «Свободное Воспитаніе» имѣетъ своею

цѣлью разработку вопросовъ о такомъ воспитаніи и образованіи, которое основано на самостоятельности, на удовлетвореніи свободныхъ запросовъ дѣтей и юношества и на производительномъ трудѣ, какъ необходимо основѣ жизни. Въ связи съ основной задачей журнала стоятъ слѣдующія задачи: 1) разработка вопроса о реформѣ личной, семейной и общественной жизни въ смыслѣ измѣненія самыхъ условий воспитанія и 2) содѣйствіе защитѣ дѣтей отъ жестокости и эксплуатаціи. Программа журнала: 1) Статьи по вопросамъ умственнаго, нравственнаго и физическаго воспитанія, образованія и самообразованія. 2) Статьи очерки и рассказы изъ семейной, школьной и общественной жизни съ точки зрѣнія интересовъ воспитанія и образованія. 3) Статьи о материнствѣ и воспитаніи ребенка въ первые годы жизни. 4) Статьи по вопросамъ защиты дѣтей отъ жестокости и эксплуатаціи. 5) Статьи о свободно-образовательныхъ начинаніяхъ для трудового населенія. 6) Статьи, по ручному труду (земледѣльческому и т. д.). 7) Статьи по природовѣдѣнію, устройству экскурсій и т. д. 8) Очерки по вопросамъ гигиены дѣтства и юношества. 9) «Изъ книги и жизни». Обзоръ журналовъ, книгъ и газетъ по вопросамъ воспитанія и образованія. 10) Переписка между всѣми интересующимися вопросами реформы воспитанія и образованія. 11) Вопросы и отвѣты редакціи и читателей. 12) Библіографія—Многія статьи иллюстрируются рисунк., изображающими работы передовыхъ школъ, дѣтскихъ садовъ и т. д. Въ первыхъ №№ «Своб. Воспит.» будутъ напечатаны, между прочимъ: новая статья Д-ра Маріи Монтессори «Руководство къ моему методу», статья Е. Я. Фортунатовой, Л. К. Шлегеръ и А. А. Фортунатова «Второй и третій годъ обученія въ начальной школѣ» и др. Въ журналѣ между прочимъ были помѣщены статьи по слѣдующимъ вопросамъ: Общіе вопросы воспитанія и образованія—Воспитаніе дѣтей въ первые годы жизни.—Дошкольное воспитаніе вообще.—Нравственное и религіозное воспитаніе.—Половое воспитаніе.—Воспитаніе трудныхъ и ненормальныхъ дѣтей.—Дѣтскія самоубійства.—Школьная дисциплина и наказанія.—Изученіе ребенка и дѣтскаго вопроса вообще. Дѣтскіе вопросы и запросы.—Опыты новыхъ школъ.—Методика занятій въ начальной школѣ.—Совмѣстное воспитаніе.—Питаніе-школьниковъ.—Народные университеты.—Народныя и дѣтскія бібліотеки.—Сетлементы, дѣтскіе клубы, дѣтскія площадки, дѣтскія колоніи, народные дѣтскіе сады, лѣтнія занятія дѣтей.—Родительскіе клубы и школы для родителей.—Учительская практика.—Родной языкъ и литература.—Письмо.—Исторія.—Природовѣдѣніе.—Экскурсіи.—Географія—Математика.—Изученіе иностранныхъ языковъ.—Ручной трудъ.—Сельское хозяйство и домоводство.—Рисованіе, лѣпка и вообще искусство въ школѣ.—Музыка и пѣніе.—Гигіена, физическое воспитаніе, игры, ясли.—Алкоголизмъ и воспитаніе.—Дополнительная школа.—Идеи свободнаго воспитанія въ другихъ странахъ и т. д. и т. д. Подписная цѣна: На 1 годъ съ доставкой и пересылкой 3 руб., на полгода 1 р. 50 к. Для сельскихъ учителей съ доставкой и пересылкой на годъ—2 руб., на полгода 1 руб. Подписка принимается въ Москвѣ: въ конторѣ редакціи «Свободнаго Воспитанія» (Дѣвичье поле. Трубецкой пер., д. 8).

Открыта подписка на 1915 **УКРАИНСКАЯ ЖИЗНЬ** (четвертый годъ на ежемѣсячный журналъ годъ изда- нія). Программа журнала: Руководящія статьи по національнымъ вопросамъ.—Обзоръ событій текущей жизни на Украинѣ.—Сужденіе печати, преимущественно русской и польской, объ украинскомъ вопросѣ.—Критическія статьи и литературныя обзорѣнія; библиографія.—Украинское искусство.—Мемуары и статьи по исторіи украинскаго возрожденія.—Разныя извѣстія и замѣтки.—Отвѣты редакціи на вопросы читателей, относящіеся къ программѣ журнала. «Украинская Жизнь» въ 1915 году будетъ вы- полнять тѣ же задачи, какія выполнялись ею до сихъ поръ. Въ теченіе 1915-го г. въ «Украинской Жизни» будетъ помѣщенъ цѣлый рядъ статей, посвященныхъ исторіи Галиціи и Буковины, національно-политическимъ отношеніямъ въ нихъ, характери- стикѣ культурно-просвѣтителъскихъ организацій, характеристикѣ украинско-галицкихъ писателей и экономической политикѣ края. Условія подписки: Съ доставкой и пере- сылкой. Въ Россіи Годъ 6 р. 6 мѣс. 3 р. 3 мѣс. 1 р. 50 к. 2 мѣс. 1 р. 10 к. За границу Годъ 8 р. 6 мѣс. 4 р. 3 мѣс. 2 р. 2 мѣс. 1 р. 50 к. 1 мѣс. 75 к. Для вѣдомыхъ учителей, сельскаго духовенства, младшаго земскаго медицинскаго персона- ла, а также для учащихся, рабочихъ и крестьянъ допускается, при непосредствен- номъ обращеніи къ редакціи, Льготная подписка: на годъ 5 руб., на 6 мѣс. 2 руб. 50 к. и на 3 мѣс. 1 р. 25 к. съ доставкой и пересылкой. Цѣна отдѣльнаго номера въ книжныхъ магазинахъ 60 к. Подписка принимается въ конторѣ «Украинской Жизни» Москва, Б. Подьянка. 32.—Тел. № 3 44-48. 2—1

112 книгъ роман. и 425 выпуск. журнала и прилож. только за 11 р. полу- чать всё тѣ лица, которые подпишутся на 1915 годъ на слѣдующіе ежене- дѣльные иллюстриро- **„РОДИНА“** дающій въ теченіе года: 52 ванные журналы: №№ илл. лит. журнала, 52 №№ илл. «Всемирное Обзорѣніе», 52 №№ «Развлеченіе», 52 №№ «Недѣля Вой- ны», 52 «художественныхъ приложенія» въ краскахъ и одноцвѣтныхъ, 49 общепольз. приложеній (по 12 №№: «Моды», «Другъ Дѣтей», «Выкройки», «Узоры вышив. и выжиг.» и Табелъ календарь 1915 г.) и Восемьдесятъ книгъ 12 кн. илл. собранія русскихъ романовъ (преимуществ. на темы войны), 26 кн. собр. соч. В. А. Тихонова, 18 кн. историч. роман. Н. Северина и 24 кн. журн. «Сборникъ Литературы» (всего въ книгахъ до 8000 стр.). Сверхъ того двѣ картины преміи: 1) «Шалости Амтра» и 2) «Подъ солнцемъ юга». Въ журналахъ «Родина» и «Всемирная Новь» участвуютъ своими произведе- ніями выдающіеся современные писатели, и помѣщается масса художествен- ныхъ иллюстрацій современной жизни и текущей войны.

ВСЕМІРНАЯ НОВЬ дающій въ теченіе года: 52 №№ илл. литер. журн. «Всемирная Новь» (журналъ Современной Жизни), 52 №№ отдѣла «Смѣхъ и Сатира», 12 №№ «Хозяйка Дома», кромѣ того Отрывной календарь—Ежедневникъ 1916 го- да и картину—премію: «Свиданіе», а также тридцать двѣ книги 20 кн. собр. сочин. (роман. и пов). А. Д. Апраксина и 12 книгъ романовъ «Драмы жиз- ни». Подписная цѣна на все вышеуказанное за годъ безъ доставки 11 р., съ пересылкой по Россіи 13 р., разсрочка первый взносъ 5 р. Принимается отдѣльная подписка на каждый журналъ по цѣнамъ за годъ. «Родина» безъ доставки 7 р., съ пересылкой по Россіи 8 р., разсрочка при подпискѣ 3 р. «Всемирная Новь» безъ достав. 4 р., съ пересылкой 5 р. Первый взносъ при подпискѣ 2 р. Подробная программа высылается бесплатно. Подписка адре- суется: Акціонерному Обществу издательства А. А. Каспари, Петроградъ, Литовская, 114, и Садовая, 20 (третій домъ отъ Невскаго). Въ Москвѣ въ конторѣ Н. Н. Печковской. Петровскія линіи.

Принимается отдѣльная подписка на «Всемирную Новь» съ 68-ю книг. (1-го абон.), т. е. 20 кн. собр. соч. А. Апраксина, 12 кн. «Драмы Жизни», 12 кн. собр. Русск. романовъ и 24 кн. «Сборника Литературы». Ц. за годъ съ пер. 7 р. 50 к. Принимается отдѣльная подписка на «Всемирную Новь» съ 36-ю книг. (3-го абонем.), т. е. съ 12 кн. собр. Русскихъ романовъ и 24 книгами «Сборника литературы». Цѣна за годъ съ перес. 5 руб. Не забудьте заблаговременно подписаться на журналъ «Рыболовъ и Охотникъ». 3-1

Открыта под-
писка на **Богословскій Вѣстникъ** 1915-й годъ (двад-
цать четвертый годъ
изданія). Въ 1915 году Императорская Московская Духовная Академія будетъ про-
должать изданіе «Богословскаго Вѣстника» на прежнихъ основаніяхъ. Органъ высшей
Церковной школы, «Богословскій Вѣстникъ» самымъ положеніемъ своимъ призывается
къ неуклонному служенію, методами и орудіями науки, интересамъ Св. Церкви. Рас-
крывать вѣтланныя сокровища Сокровищницы Истины и углублять пониманіе ихъ въ
современномъ сознаніи, уяснять вѣчное и непреходящее значеніе церковности, пока-
зывать, что она есть не только моментъ и фактъ исторіи, но и не преложное усло-
віе вѣчной жизни—такова прямая, положительная задача этого служенія Церкви. Но
положительная задача неизбежно связывается съ задачей отрицательною,—съ борьбою
противъ расхищенія духовнаго достоянія Церкви, съ расчисткою церковныхъ владѣній
отъ всѣхъ чуждыхъ природѣ ея силъ, покушающихся на ея собственность и на самое
ея существованіе. Подписчики, шплатившіе, сверхъ подписной платы, еще 3 р. 50 к.
получать **Въ память столѣтія Императорской Московской Духовной Ака-**
деміи. Сборникъ научныхъ статей, принадлежащихъ бывшимъ и настоящимъ чле-
намъ академической корпораціи: Высокопр. Антонію архіеп. Харьковскому «О загроб-
ной жизни и вѣчныхъ мученіяхъ», Высокопр. Арсенію архіеп. Новгородскому «Митро-
политъ Сочавскій Досіоей въ его сношеніяхъ съ Россіей», Высокопр. Евдокиму архіеп.
Сѣверо Америк. «Изъ исторіи слова», Преосв. Фёдору еписк. Волоколамскому, рек-
тору Академіи «О духовной жизни», Архим. Иларіону, инспектору Академіи; «Крае-
угольный камень Церкви»,—профессорамъ: Г. А. Воскресенскому «Къ вопросу о науч-
номъ изданіи славянскаго перевода Библіи», В. А. Соколову «Изъ англійской церков-
ной жизни XVI вѣка», Ч. А. Заозерскому «Западнѣе славянская версія IX пра-
вила Халкидонскаго собора», С. Н. Соболевскому «Значеніе слова *φελώνης* во 2
Тим. 4 13», С. С. Глаголеву «Философія и свобода», свящ. Е. А. Воронцову. «Къ
вопросу о происхожденіи синагога», Д. Н. Введенскому «Авраамъ и Сарра въ странѣ
фараоновъ» свящ. Д. В. Рождественскому «Преосв. Іоанъ еп. Смоленскій», свящ.
В. Н. Страхову «Вѣра въ близость папскаго или второго пришествія Господа въ перво-
христіанствѣ и у св. Ап. Павла», А. П. Орлову «Сотериологія Ансельма Кентерберій-
скаго», Н. Л. Туницкому «Халандарскій отрывокъ «Слова къ брату столпнику» съ
именемъ Иларіона, митр. Кіевского» свящ. П. А. Флоренскому «Смыслъ идеализма»,
А. И. Алмазову «Умершіе подѣ церковнымъ отлученіемъ» уже напечатаны, и дру-
гія многія печатаются. Издается Сборникъ въ двухъ частяхъ. Въ отдѣльной продажѣ
цѣна за обѣ части 5 р.,—отдѣльно каждая часть 3р. Условія подписки: Подписная
цѣна на журналъ безъ приложеній—семь руб., за границу—10 руб. Съ приложе-
ніемъ комплекта № I-й—восемь руб. съ комплектомъ № II-й—восемь руб. 50 коп.,
съ комплектомъ № III-й—10 руб. 50 коп. Допускается разсрочка на два срока: при
подпискѣ 4 руб. и къ 1 июля 3 руб. Стоимость приложеній уплачивается при подпи-
скѣ. За перемѣну адреса 20 коп. Прям. Подписчики «Богословскаго Вѣстника» со
всѣхъ изданій редакціи пользуются скидкой отъ 20—30%, въ зависимости отъ
размѣровъ заказа. Адресъ редакціи: Сергіевъ Посадъ, Московской губерніи, въ редак-
цію «Богословскаго Вѣстника». Редакторъ священникъ Павелъ Флоренскій. 3—1

Открыта подписка на 1915 годъ. (Второй годъ изданія). **„ЧЕРНОБЫЛЬСКАЯ ЖИЗНЬ“** иллюстрированный журналъ мѣстной жизни и сельского хозяйства. Выходить ежедневно. (52 № въ годъ). Книжками до 1 листа (16 страницъ). Задача журнала—возможно вѣрнѣе и полнѣе отражать мѣстную жизнь и быть органомъ Чернобыльщины. Цѣна съ пересылкою: на 1 годъ 3 р., ½ года 1 руб. 50 коп., 3 мѣсяца 75 коп., 1 мѣсяць 25 коп. Допускается разсрочка по 1 рублю въ теченіи первыхъ трехъ мѣсяцевъ года. За наложенный платежъ 20 коп. Оставшіеся комплекты журнала «Чернобыльская Жизнь» за 1914 годъ 2 рубля съ приложеніями и пересылкою. Приложенія: 1) Списокъ избирателей имѣвшихъ право участвовать на выборахъ въ земство въ 1914 г. 2) «Земство и земскіе выборы» брошюра В. Д. Оргисъ-фонъ-Рутенберга. 3) Плакатъ: «о борьбѣ съ полевыми мышами». Подписку адресовать по временному адресу (до переноса редакціи въ Чернобыль): Кіевъ, Александровская 47, кв. 6, журн. «Чернобыльская жизнь».

2—1

Извѣстія Вологодскаго Общества изученія Сѣвернаго Края

выходятъ въ г. Вологдѣ въ объемѣ не менѣе 5 печатныхъ листовъ по мѣрѣ накопленія матеріала. Программа изданія: Статьи и доклады по изученію края въ историческомъ, географическомъ, естественно-научномъ, бытовомъ, культурномъ и экономическомъ отношеніяхъ. Текущая жизнь Сѣвера. Хроника дѣятельности Вологодскаго Общества изученія Сѣвернаго Края. Обзоръ текущей литературы о краѣ. Справочный отдѣлъ по вопросамъ, связаннымъ съ дѣятельностью Общества. Объявленія. Цѣна выпуска 50 коп., съ пересылкою 60 коп. Въ 1914-мъ году вышелъ 1-й выпускъ, содержащій, между прочимъ, статьи: Растительность по р. Сысолѣ—Н. В. Ильинскаго; О юрскихъ образованіяхъ и мѣсторожденіяхъ фосфоритовъ и сѣрнаго колчедана въ районѣ р.р. Сысолы и Б. Визини—В. Г. Химевкова; О неизвѣстныхъ промыслахъ, расположенныхъ на лѣвомъ берегу р. Сошвы—А. Макарова; Вологоджане-писатели—П. А. Дилакторскаго; О книжномъ и рукописномъ наслѣдствѣ покойнаго бібліографа П. А. Дилакторскаго—И. В. Евдокимова и проч.

Въ началѣ 1915 года выйдетъ 2-й выпускъ со статьями: Старый бытъ—И. В. Евдокимова; По деревнямъ Олонецкаго края—А. А. Шустикова; Вологодская тимофеевка въ ея прошломъ и настоящемъ—Н. В. Ильинскаго; Хозяйственно экономическое значеніе Волгодской тимофеевки—Л. И. Молякова; О горимости лѣсовъ на Сѣверѣ—В. И. Никуличева; Вологда въ 30-хъ годахъ прошлаго вѣка—В. Н. Трапезникъ и др. Адресъ редакціи: Вологда, Большая Дворянская, № 12.

2—1

Новая земля. Указатель отдѣльных трудовъ, статей и замѣтокъ русскихъ ученыхъ, путешественниковъ и писателей. Составилъ *А. О. Шидловскій*. С. 1910. 67 стр. 8°. Цѣна 75 коп.

Библиографическій указатель литературы, касающійся *Большеземельской тундры и оленеводства*. Составилъ *А. О. Шидловскій*. Архангельскъ. 1911. 13 стр. Цѣна 25 коп.

Указатель литературы о дѣятельности Петра Великаго на Сѣверѣ и описъ ста-ыхъ дѣлъ Архангельскихъ губерн. присутств. мѣстъ съ 1710—1725 г., съ подробными алфавитными указателями именъ авторовъ, лицъ, и географическихъ названій. Составилъ *А. О. Шидловскій*. А. 1910. 132+22 стр. 8°. Цѣна 80 коп.

Петръ Великій на Сѣверѣ. Сборникъ статей и указовъ, относящихся къ дѣятельности Петра I на Сѣверѣ подъ редакціей *А. О. Шидловскаго*. Архангельскъ. 1909. Къ сборнику приложены: *портретъ Петра I*; снимокъ съ рѣдкой гравюры, изображающей видъ г. Архангельска въ 1710 г.; снимокъ съ собственноручнаго указа Императора Петра Великаго. Цѣна 1 р. 50 к.

Дополненіе къ указателю литературы о дѣятельности Петра Великаго на Сѣверѣ и описи старыхъ дѣлъ съ 1710—1725 г.г. (помѣщеннымъ въ предыдущемъ изданіи), съ преложениемъ алфавитовъ именъ: авторовъ, лицъ и географическихъ. А. 1910. Цѣна дополненія къ указателю 50 к.

Шпицбергенъ въ русской исторіи и литературѣ. Краткій историческій очеркъ русскихъ плаваній и промысловъ на Шпицбергенѣ и подробный указатель русской литературы и архивныхъ дѣлъ по этимъ вопросамъ. Составилъ *А. О. Шидловскій*. С. 1912. Цѣна 75 коп.

А. О. Шидловскій. Цѣль учрежденія и ближайшія задачи Общества изученія Олонецкой губерніи. П. 1913. Цѣна 10 коп.

А. Шидловскій. Доисторическіе памятники на восточномъ берегу Онежскаго озера. (Съ 7 рис.). П. 1914. Ц. 20 коп.

Всѣ эти изданія можно получить въ Петроградѣ, въ книжныхъ магазинахъ: *Новаго Времени* (Невскій пр. 40), *В. Н. Бѣлова* (Литейный пр. 11), *В. Л. Лебедева* (Литейный пр. 21), *Н. В. Базыкина* (Литейный, пр. 51), а также во всѣхъ другихъ столичныхъ книжныхъ магазинахъ.

Въ Правленіи О-ва можно пріобрѣтать полныя комплекты журналовъ „Извѣстія“ за 1913 и 1914 г.г.

Полный комплектъ cadaго года журнала «Извѣстія» состоитъ изъ 2-хъ томовъ, со многими рисунками въ текстѣ, на отдѣльныхъ листахъ и картами.

Цѣна cadaго года 3 руб.

Цѣны назначены безъ пересылки: можно выписывать наложеннымъ платежомъ.

**Отъ Правленія, Петрозаводскаго Мѣстнаго Отдѣла, состоящаго подъ
Высочайшимъ Его Императорскаго Величества покровительствомъ
Общества повсемѣстной помощи пострадавшимъ на войнѣ солда-
тамъ и ихъ семьямъ.**

30 іюня 1912 года въ г. Петрозаводскѣ открытъ свои дѣй-
ствія Мѣстный отдѣлъ Общества повсемѣстной помощи постра-
давшимъ на войнѣ солдатамъ и ихъ семьямъ, имѣющій цѣлю:
1) увеличить ослабѣвшую трудоспособность солдатъ, пострадав-
шихъ на войнѣ; 2) предоставить имъ заработокъ; 3) заботиться
о поддержаніи ихъ разстроеннаго хозяйства и 4) содѣйствовать
исходатайствованію имъ пособій и пенсій.

Въ виду предстоящаго массоваго возвращенія на родину
больныхъ и раненыхъ воиновъ, которые будутъ нуждаться въ по-
мощи Общества, Мѣстный отдѣлъ обращается ко всѣмъ жителямъ
Олонецкой губерніи съ горячимъ призывомъ прійти ему на по-
мощь въ этомъ святомъ дѣлѣ помощи пострадавшимъ солда-
тамъ—олончанамъ.

Лицъ, желающихъ вступить въ члены Мѣстнаго Отдѣла, или
оказать свое содѣйствіе денежнымъ пожертвованіемъ просятъ
направлять свои заявленія въ Канцелярію Мѣстнаго Отдѣла
въ г. Петрозаводскѣ (Губернское Правленіе).

Членами Отдѣла могутъ быть лица обоюго пола, всѣхъ со-
стояній, званій и вѣроисповѣданій.

Дѣйствительные члены О-ва вносятъ 3 руб., члены сорев-
нователи не менѣе 1 руб., ежегодно; пожизненные—не менѣе
25 руб. и благотворители—500 руб. единовременно.

Всякое пожертвованіе будетъ принято съ благодарностью.