Год издания 'седьмой

ПРОЛЕТАРИИ ВСЕХ СТРАН, СОЕДИНЯЙТЕСЬ!

КРАСНЫЙ СЕВЕР

ежедневная газета.

Орган Вологодских: Губ. Комитета РКП(б), Губ. Исполнительного Комитета С. Р. К. и Кр. Д. и Губ. Совета Проф. Союзов.

АДРЕС РЕДАКЦИИ И КОНТОРЫ: г. Вологда, ул. Урицкого, 2.

ТЕЛЕФОНЫ: редакция—139, конторы—363, редактора—132

№ 198—(1885). | Воскресенье, 30 августа 1925 г. | Цена № 4 коп.

Сегодня в номере:

В Польше и Франции рабочие демонстрируют проти расстрелов вождей рабочего класса.

Небывалое наводнение в Токио. Залито 45.000 домов

Японские летчики в Москве. Правительство СССР на радило летчиков почетным знаком.

МЫ ПОМНИМ!

Сегодня исполнилось семь лет с того историческог дня когда предательская рука поднялась на величайшего и любимейшего вождя международного пролетариата— Ленина.

Семь лет назад эс-эрка Каплан, по поручению ЦК эс-эровской партии, тяжело ранила нашего дорогого Ильича.

Тяжелые дни переживали трудящиеся массы нарождающейся в муках новой России. Разгар гражданской войны, увеличивающаяся разруха, острый недостаток продовольствия—заставили все силы страны бросить на эти фронта. Преступная авантюра чехо-словацких банд, восстание и заговоры, организуемые врагами рабочего класса и трудового крестьянства —эс-эрами—все это заставило передовых рабочих, крестьян и их вождей с чрезвычайным напряжением силы и энергии отстаивать с оружием в руках те завоевания, которые были добыты дорогой ценой, кровью тысяч лучших сынов трудового класса.

В эти тяжелые дни рабочие и крестьянские массы, руководимые коммунистической партией.возглавляемой Владимиром Ильичем Лениным, с беззаветным мужеством, не на жизнь, а на смерть, шли на новые и новые приступы, на новые штурмы старого капиталистического мира. Момент был настолько серьезен, настолько ответственен, что малейшее замешательство, малейший разлад в рядах борющегося пролетариата, могли принести смертельный вред делу революции, освобождению трудящихся из под капиталистического гнета.

В этот момент предатели рабочего класса и крестьянства—эс-эры, осмелились поднять свою грязную руку на вождя и вдохновителя— Ленина. Заряжая револьвер отравленными пулями, эта предательская черная сотня думала, что посылая эти пули в грудь вождя коммунистической партии, она поразит самую партию, поразит самую революцию.

Безумцы! Убив Володарского, Урицкого, ранив Ленина,они рассчитывали сломить власть советов, посадить на спину рабочего и крестьянина вновь капиталистов, помещиков и царя. Но этого им не удалось осуществить. Революция вбила осиновый кол в их могилу.

Прошло семь лет с этого исторического дня. Семь лет тяжелых, нечеловеческих усилий по закреплению Октябрьских завоеваний. Рабочий класс и трудовое крестьянство вышли победителями на всех многочисленных фронтах, фронтах военных и хозяйственных. Мы не только залечиваем глубокие раны, нанесенные нам гражданской войной, голодом и разрухой, но быстро, не по дням а по часам, идем вперед, растем и крепнем.

Ныне нет среди нас Владимира Ильича. Нет горячо любимого вождя—Ленина. Предательские пули, подорвавшие в конец здоровье, свели его в могилу. Ленина нет. Но жива монолитная ленинская партия. Живо дело его, его заветы в сердцах многомиллионной ленинской гвардии рабочих и крестьян.

Пусть скрежещет зубами мировая реакция. Пусть строит планы и замыслы новых нападений на Советскую Республику. Пусть скрывшиеся, до до поры, до времени, заграницей остатки разбитой «русской» эс-эровщины помогают мировым капиталистам в этой работе. Пусть. Никакие силы в мире неспособны повернуть колесо истории назад. Свирепствующий белый террор во всех капиталистических странах нев силах затушить разгорающийся мировой революционный пожар.

«Мировая реакция способна только направлять удары в грудь отдельных бойцов революционного пролетариата. Ответом рабочего класса будет смертельный удар в сердце всего капиталистического строя».

Трудящиеся массы СССР и всего мира не простят того предательского выстрела, который был направлен во Владимира Ильича, который явился главной причиной его безвременной смерти.

Мы помним!

Наводнение в Токио.

ТОКИО, 27 августа. Вчера над Токио разразился ливень, продолжавшийся сутки и заливший центральную часть города. Улица близ Советского посольства на три фута покрыта водой. Затоплено многс магазинов.

ТОКИО, 28 августа. **Небывалым наводнением в Токио залито 45.000 домов, половина которых совершенно непригодна для жилья.** Снесено много мостов, смыты железнодорожные пути, разрушена набережная. Кроме того, погибло 20 человек и 50 пострадало. По приблизительному подсчету в среднем убытков на 5 миллионов иен. Иокогама пострадала сравнительно меньше.

Японские летчики полетят в Харьков.

МОСКВА, 27 августа. Гостящие в Москве японские летчики 30 августа предполагают, по их словам, вылететь ч Харьков.

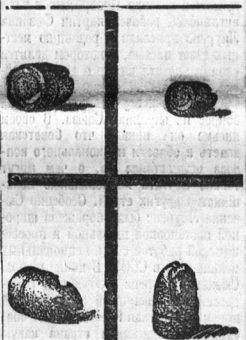

Пули, которыми был ранен 30 августа 1918 г. В. И. Ленин.

Всесоюзный авто-пробег.

АВТОМАШИНЫ ПРИБЫЛИ В АРМАВИР.

АРМАВИР, 28 августа. В Армавир машины начали прибывать с 5 ч. дня. Перегон между Тихорецком и Армавиром пройден машинами благополучно. Вечером на городской площади, где остановились машины, состоялся митинг. 29 утром машины выходят в Пятигорск. Грунтовые дороги вобщем в хорошем состоянии.На всем пути от Ростова до Армавира население, в особенности сельское, горячо встречает участников пробега.

СМЕРТЬ ОДНОГО ИЗ ШОФФЕРОВ.

РОСТОВ НА ДОНУ, 27 августа. 26 августа умер от отравления мороженым шоффер германской машины «Бенц» № 41—Верле. По просьбе иностранных участников пробега машины уйдут в дальнейший путь после похорон Верле 28 августа в 8 часов утра. Похороны состоялись сегодня в 6 часов вечера. Траурное собрание участников пробега решило, что машина Верле весь дальнейший путь будет идти первой и никто не имеет права ее обогнать.

Предательский выстрел 30 августа 1918 г.

Эс-эрка Ф. Каплан стреляет во дворе завода быв. Михельсон в В. И. Ленина.

Пролетарии, даешь меткого стрелка!

Воззвание ко всем трудящимся.

МОСКВА, 28 августа. В воззвании ко всем пролетариям о необходимости развития стрелкового спорта, товарищи Калинин, Томский, Чаплин и главком Каменев пишут: «Каждый трудящийся нашего союза должен помнить, что настанет момент, когда ему, с оружием в руках, придется защищать свои завоевания. Поэтому нельзя ждать, когда обстоятельства нас принудят взять оружие для защиты нашей страны, а нужно взять винтовку в руки уже сейчас для того, чтобы научиться в совершенстве владеть ею. Пусть в Советском Союзе не будет ни одного трудящегося, неумеющего владеть оружием.. Пролетарий,—заканчивает воззвание,—даешь меткого стрелка».

Нет предела пролетарскому гневу когда вспоминаешь как предательская рука выстрелила в дорогого Вождя Ильича Н. Иванов

Завод Михельсона, где произошло покушение на В. И. Ленина, В медальоне тов. Иванов задержавший эс-эрку Каплан.

Империалисты не отказываются от насилий в Китае.

НОВОЕ ПРЕДЛОЖЕНИЕ КИТАЙСКОМУ ПРАВИТЕЛЬСТВУ.

ЛОНДОН, 28 августа. Текст новой ноты китайскому правительству одобрен единогласно всеми заинтересованными державами. Нота будет передана Китаю в конце недели. Говорят, что эта нота составлена в весьма резком тоне.

Отвечая на китайскую ноту от 28 июня державы указывают китайскому правительству, что оно должно принять решительные меры для восстановления порядка. Державы заявляют, что будут придерживаться постановлений вашингтонской конференции, но что их действия в то же время будут зависеть от хода событий.

Японские учащиеся во Владивостоке.

ВЛАДИВОСТОК, 28 августа. Во Владивосток прибыла экскурсия японских учащихся. Экскурсанты осмотрели культурно-просветительные учреждения города. Повсюду они встретили самый радушный прием. Губоно предоставило бесплатные квартиры и бесплатное пользование трамваем. **«Экскурсии русских учащихся заявил корреспонденту Роста руководитель экскурсии Ито, будут также тепло встречены в Японии. Передайте нашу глубокую благодарность всем учреждениям и гражданам СССР, которые оказали нам такое широкое гостеприимство.**

Рабочие демонстрации в Варшаве.

Знамена с надписью: „Да здравствует Советская Польша"!

ВАРШАВА, 28 августа. Вчера состоялось общ.собрание металлистов созванное пеппезовским профсоюзом для доклада по ликвидации забастовки. Пока работают только мелкие заводы. Крупные фабрики, например Ланьполь бастуют, продолжающие бастовать рабочие устроили демонстрацию на Иерусалимской аллейке и на площади Домбровского. Демонстранты несли знамена с надписями: «Долой соц.-предателей», «Смерть палачам рабочего класса», «Да здравствует советская Польша! Демонстранты были разогнаны отрядами конной полиции.

Против расстрелов в Польше.

Демонстрация окончилась столкновением с полицией.

АРЕСТОВАНО СВЫШЕ СОТНИ МАНИФЕСТАНТОВ.

ПАРИЖ, 28 августа. Коммунистическая демонстрация протеста против казни Гибнера, Рутковского и Киневского закончилась в восьмом часу вечера стычкой с полицейскими отрядами. Как сообщает агентство Гаваса несколько полицейских контужено и арестовано около сотни манифестантов.

Манифестации в Парижа состоялись.

ПАРИЖ, 28 августа. Манифестации протеста против казни трех польских коммунистов были организованы коммунистами Парижа в нескольких пунктах города. Манифестанты были рассеяны отрядами полиции, около 30 человек арестовано.

Нападки на Советский Союз польской печати.

ВАРШАВА, 28 авг. Газета «Речь Посполита» продолжает нападки на Советский Союз. В серии статей газета сообщает о предстоящем, якобы отозвании полпреда тов. Войкова за то, что он «не умел помешать расстрелу Гибнера, Рутковского и Киневского».

С'езд учителей в Брюсселе.

Выступление тов. Коростелева.

УЧИТЕЛЬСТВО ВЫСКАЗАЛОСЬ ЗА КЛАССОВУЮ ШКОЛУ.

ПАРИЖ, 27 августа. На сегодняшнем заседании съезда международного объединения учителей в Брюсселе, делегат СССР тов. Коростелев сделал доклад об успехах, достигнутых в деле образования Советским правительством и о развитии профессиональной работы среди учительства Съезд единогласно принимает следующую резолюцию: «Школа не может быть нейтральной при капиталистическом строе. Необходимо самым энергичным образом выявить учительским массам классовой характер нынешней школы. Съезд призывает все секции международного объединения учителей к борьбе против империализма, шовинизма, милитаризма и мелкобуржуазного эгоизма.

С'езд французских профсоюзов.

ПРЕДСТАВИТЕЛИ ВЦСПС НА СЪЕЗД НЕ ДОПУЩЕНЫ.

ПАРИЖ, 28 августа. Второй день съезда унитарной конфедерации труда открылся оглашением телеграммы ВЦСПС, выражающей сожаление о невозможности, по причине неполучения виз, принять участие в съезде унитарной конфедерации которому ВЦСПС желает бы изложить всю важность вопроса о единстве профдвижения.

СОЮЗ РАБОЧИХ И КРЕСТЬЯН ПОБЕДИТ ФАШИЗМ.

ПАРИЖ, 27 августа. Сегодняшнее заседание съезда унитарной конфедерации труда началось докладом Ракамона о фашизме, после которого, как он заявил, недостаточно реагирует пролетариат. «Борьба против фашизма, сказал Ракамон, должна быть организована путем тесной связи между рабочими и крестьянами. Пролетариат должен организовать боевые отряды против фашизма».

Советская власть и национальный вопрос.

В СОВЕТСКОМ СОЮЗЕ РАЗРЕШЕНИЕ НАЦИОНАЛЬНОГО ВОПРОСА ДАСТ ТО, О ЧЕМ ЛИШЬ МОГУТ ТОЛЬКО МЕЧТАТЬ В ДРУГИХ СТРАНАХ.

НОВОРОССИЙСК, 26 августа. Посетившая недавно Новороссийск член английской рабочей партии Сюзанна Лауренс прислала в редакцию местных газет письмо, в котором делится своими впечатлениями о Новороссийске. Сюзанна Лауренс приехала в СССР с целью изучить национальный вопрос на окраинах Союза. В своем письме она пишет, что Советская власть в области национального вопроса осуществила то, о чем могут только мечтать национальные меньшинства других стран. Особенно Сюзанна Лауренс была поражена широкой постановкой школьной и просветительной работой среди национальных меньшинств в СССР. В конце письма Сюзанна Лауренс благодарит Новороссийских товарищей за радушный прием. «Советская Россия, пишет она, самая гостеприимная страна какую мне когда либо приходилось видеть».

Последние новости.

Гибель тов. Склянского.

Тов. Склянский—утонул в американском озере.

МОСКВА, 29 августа. По полученным из Нью-Йорка сведениям, председатель треста Моссукно тов. Склянский и председатель правления Амторга Хургин погибли во время бури на озере в окрестностях Нью-Йорка. Тела их найдены.

Тов. Л. Д. Троцкий о смерти тов. Склянского.

МОСКВА, 29 августа. Тов. Троцкий в статье памяти тов. Склянского пишет: «то, что мне бросалось каждый раз снова в глаза, несмотря на нашу повседневную работу—это неистощимый запас трудолюбия. В годы гражданской войны можно было позвонить тов. Склянскому в любое время ночи. Он всегда был на посту, с воспаленными глазами, но с ясными и спокойными рассудком.

«Прекрасный работник»,—говорил о нем всякий раз Владимир Ильич, а тем особым внесом, с каким он отзывался о преданных, стойких настойчивых и добросовестных строителях. Пловец, который так превосходно плыл по волнам Октябрьской революции, утонул в каком то жалком американском озере. Погиб огромный опыт строительства, который создался молодой едва початой творческой силой. Тяжелый удар для партии для рабочего государства, вдвойне тяжелый—для друзей».

Прах будет перевезен в СССР.

НЬЮ-ЙОРК, 29 августа. Тела погибших т. т. Склянского и Хургина прибыли в Нью-Йорк, где будут предаты сожжению, после чего прах их будет перевезен в СССР.

ЯПОНСКИЕ ЛЕТЧИКИ В МОСКВЕ.

Правительство СССР наградило летчиков почетным знаком

МОСКВА, 28 августа. 26 августа в японском посольстве состоялся банкет, устроенный японским послом Танака в честь членов московской воздушной экспедиции. От имени правительства СССР тов. Чичерин поднес участникам перелета-летчикам Абе и Кавачи золотой почетный знак с надписью: «почетный знак от правительства СССР за летные заслуги». Представител Авиахима поднес золотые часы с надписью: «Героям перелета Токио—Москва от Авиахим СССР». Японский посол Танака отметил что перелет этот должен послужить к укреплению дружеских отношений Японии к народам СССР. Тов. Чичерин подчеркнул заслуги японского посла Танака в деле установления дружественных отношений между Японией и СССР.

Учреждение Центроспирта.

ВОДКА БУДЕТ ИЗГОТОВЛЯТЬСЯ КРЕПОСТЬЮ В 40 ГРАДУСОВ.

МОСКВА, 28 августа. Президиум ЦИК СССР признал целесообразным учредить в ведении ВСНХ СССР центральное управление государственной спиртовой монополией (Центроспирт), действующее на началах коммерческого расчета. Президиум ЦИК устанавливает, что изготовление вина составляет исключительное право государства, осуществляемое Центроспиртом. Водка должна изготовляться крепостью в 40 градусов. Напитки и настойки могут изготовляться крепостью до 40 градусов. Коньяки и ликеры до 60 градусов. Решение президиума ЦИК вступает в силу с первого октября.

Покушение на В. И. Ленина в Москве.

30-го августа 1918 года.

(Из воспоминаний Вл. Бонч-Бруевича).

Писать о том, что чуть было не лишило весь угнетенный мир, все обездоленное, эксплоатируемое человечество его лучшего друга, защитника и вождя, неустанного, несмолкаемого борца, зовущего всех порабощенных к восстанию против своих жестокосердых угнетателей, палачей трудящихся и обремененных,—писать не только трудно, но ужасно...

* * *

С Владимиром Ильичем всегда,—еще с Петрограда, ездил очень опытный шоффер—товарищ Степан Казимирович Гиль, работавший в автобазе Совнаркома, которого я ценил как в высшей степени аккуратного, находчивого исполнительного и быстро соображающего работника, знающего машину и всю работу шоффера безукоризненно. Я отметил его с несколькими другими, шофферами, еще в разгар Октябрьской революции и именно его назначил, как только потребовалось к Владимиру Ильичу.

Тов. Гиль был почти единственным свидетелем, несмотря на огромную толпу народа, на глазах у всех которой стреляла в Владимира Ильича сумасбродная эсерка, видевшим всю картину покушения и все то, что было после него, почему его рассказ особенно ценен и важен.

В роковой день 30 августа Владимир Ильич выехал, как и каждую неделю, на митинги в самую гущу рабочей массы.

— Сначала, рассказывал мне тов. Гиль,—мы поехали на Хлебную биржу, где был митинг. Здесь народу было много. Митинг прошел благополучно[1]), и мы уехали на завод б. Михельсона на Серпуховскую улицу, где мы бывали и раньше раза два. Въехали прямо во двор. Во дворе было много народу. Охраны ни с нами в автомобиле, ни во дворе не было никакой и Владимира Ильича никто не встретил: ни завком, никто другой Он вышел совершенно один из машины и быстро прошел в мастерские. Я развернул машину и поставил ее к выезду со двора, шагах в десяти от входа в мастерские.

Спустя 10—15 минут ко мне подошла женщина с портфелем,—после на следствии выяснилось, что это и была убийца Каплан,—и спросилам меня: «что товарищ Ленин, кажется приехал». Я на это ответил: «Не знаю, кто приехал»... Она засмеялась и сказала: «Как же это Вы шоффер и не знаете, кого везете».

— А я почем знаю. Какой-то оратор,—мало ли их ездит, всех не узнаешь,—ответил я ей спокойно.

Она отошла от меня, и я видел, как она вошла в помещение завода. Я подумал: что это она ко мне привязалась? Какая настойчивая... Но так как почти всегда интересующихся, кто приехал, да кого привез, было много, иногда даже обступали машину и рассматривали ее, то я на слова этой женщины не обратил внимания. У нас только было одно строгое правило: никогда никому не говорить, кто приехал и куда поедем дальше.

Спустя думаю, с час из завода вышла первая большая толпа народа, все больше рабочие,—и заполнила почти весб двор. Я понял, что митинг кончился, стал готовиться к отъезду и сейчас же завел машину. Через несколько минут из завода выкатилась другая большая толпа народа, среди которой шел Владимир Ильич. Я сидел на руле и машину поставил на скорость. Владимир Ильич разговаривал с рабочими, которые задавали ему много вопросов. Он очень медленно подвигался по направлению к машине. Не доходя машины шага за три, Владимир Ильич остановился против двери и намеревался сесть. Двери были кем-то из толпы открыты. В это время он разговаривал с двумя женщинами и объяснял им относительно провоза продуктов и я слышал слова Владимира Ильича:

— Совершенно верно, есть много неправильных действий у заградительных отрядов, но это все безусловно устранится.

Разговор длился две-три минуты. По бокам Владимира Ильича стояли еще две женщины, немного нушись вперед перед ним. Он был тесно стиснут толпой, и когда он хотел сделать последние шаги к мотору, вдруг раздался выстрел. Я в это время смотрел на Владимира Ильича в полуоборот назад. Я моментально повернул голову по направлению выстрела и вижу женщину с левой стороны машины у переднего крыла, целившую под левую лопатку Владимиру Ильичу. Раздались один за другим еще два выстрела. Я тотчас застопорил машину и бросился к стрелявшей с наганом, целясь ей в голову. Она кинула браунинг ко мне под ноги, быстро повернулась и бросилась в толпу по направлению к выходу. Кругом так было много народа, что я не решился выстрелить ей вдогонку, так как чувствовал что наверно убью кого-либо из рабочих. Я ринулся за ней и пробежал несколько шагов, но мне тут вдруг вступило в голову: —«Ведь Владимир Ильич один... Что с ним»... Я остановился. С секунду была страшная, мертвая тишина. Потом вдруг все закричали «убили... убили... и разом вся толпа шарахнулась бежать со двора—и мужчины, и женщины,—и образовалась сильная давка. Я обернулся и увидел Владимира Ильича, упавшего на землю. Я бросился к нему. За эти мгновения битком набитый двор уже опустел и стрелявшая женщина скрылась с толпой.

Я подбежал к Владимиру Ильичу и, став перед ним на колени, наклонился к нему. Сознания он не потерял и спросил:

— Поймали его или нет?

Он, очевидно, думал, что в него стрелял мужчина.

Я вижу, что спросил тяжело, изменившимся голосом, с каким-то хрипом, и сказал ему:

— Молчите, не говорите, вам тяжело...

В эту минуту поднимаю голову и вижу, что из мастерских бежит в матроской фуражке какой-то странный мужчина, в страшно возбужденном состоянии, левой рукой размахивает, а правую держит в кармане и бежит стремглав прямо на Владимира Ильича.

Мне вся фигура показалась крайне подозрительной, и я закрыл собой Владимира Ильича, особенно голову его, почти лег на него и закричал изо всех сил:

— Стой! — и направил на него револьвер.

Он продолжал бежать и все приближался к нам..

Тогда я крикнул:

— Стой! Стреляю...

Он, не добежав несколько шагов до Владимира Ильича, круто повернул налево и бросился бегом в ворота, вынимая руки из кармана. В это-же время ко мне подбежала сзади какая то женщина с криком:

— Что вы делаете... Не стреляйте, —очевидно, предположив, что я хочу стрелять во Владимира Ильича. Я

[1]) Следствие выяснило, что и здесь за Владимиром Ильичем следили эсеры, но им что-то помешало совершить задуманное покушение.

М. С. Урицкий.

К 7-й годовщине со дня смерти.

Моисей Соломонович Урицкий родился 2-го января 1873 г. в уездном городе Черкассах, Киевской губернии, на берегу реки Днепра. Родители его были купцы. Семья была большая,

ТОВ. УРИЦКИЙ,
комиссар внутренних дел коммуны Северной области, убитый подлым с.-р. Каннигиссером 30 авг. 1918 г.

патриархальная. Обряды, благочестие и торговля—вот круг интересов семьи. Когда мальчику исполнилось 3 года, отец его утонул в реке. Мальчик остался на попечении своей матери и старшей сестры—Б. С. Молодой М. С. до 13 лет изощряется в тонких и глубоко-запутанных сплетениях талмуда. Единственным страдным явлением в эти годы являлась его близость к природе. В свободные минуты мальчик уходил на берег живописного Днепра. Здесь мы должны видеть первоисточник той мягкости и добродушия, которые отличали М. С. во всю его жизнь.

Интересы сестры его были направлены в другую сторону. Она рано угадала блестящие способности своего младшего брата и страстно желала приобщить его к русской культуре. Ей это удается. В 13 лет М. С. против воли матери «набрасывается» на изучение русского языка, вкладывая в это весь свой юный пыл. Он блестяще выдерживает вступительный экзамен, несмотря на 5 процентную норму, поступает в Черкасскую прогимназию. Окончив ее, он переезжает в м. Белую-Церковь, где и кончает блестящие гимназию. Несмотря на то, что ему приходится все время поддерживать свое существование личным трудом, юноша выходит из гимназии с блестящими знаниями по русской и всемирной литературе. Всего этого, конечно, не могла дать казенная гимназия.

По окончании гимназии М. С. поступает в Киевский университет, на юридический факультет. Уже в это время он является основателем студенческих кружков, стоящих на с.-д. платформе.

На 24-м году он окончил университет и поступил вольноопределяющимся в один из пехотных полков. Служба его продолжалась недолго... На третий день ее он был арестован по обвинению в принадлежности к с.-д. организации.

С этих пор вся жизнь тов. Урицкого протекала в тюрьмах, в ссылке.

Сперва он был сослан в Якутскую область, где пробыл около 5 лет. В это время он заболел туберкулезом, болезнью, от которой он страдал всю жизнь.

Вернувшись в Россию в 1905 году, он поселяется в Петрограде и здесь всецело отдается партийной работе. Но в начале 1906 года он опять арестован и на этот раз сослан в Вологодскую губернию, а потом в Архангельскую.

К этому времени болезнь его приняла особенно острый характер, так что даже царские чиновники нашли возможным заменить ему ссылку принудительным отъездом за границу.

Война застала его в Германии. М. С. переезжает в Стокгольм, а затем в Копенгаген.

При первой весточке о русской революции, после долгих лет борьбы и изгнания, тов. Урицкий возвращается в Россию.

Здесь его бурная, полная огня и силы деятельность протекала у всех на глазах.

М. С. принадлежал к тому типу людей, у которых совсем нет личной жизни. Каждый час, каждую минуту своей жизни отдавал он делу революции. В то же время это был человек своеобразной романтической мягкости и добродушия. Этого не отрицают даже враги его.

Убитый—стойкий боец, верно боровшийся за Интернационал. Убит на посту... Иначе и не мог умереть герой и великий труженик революции, тов. Урицкий.

ПРЕДАТЕЛЬСКИЕ ВЫСТРЕЛЫ.

(Воспоминания рабочего завода б. Михельсон тов. Иванова), задержавшего стрелявшую в Ильича эс-эрку Каплан).

В пятницу 30 августа 1918 года был назначен районный митинг при заводе Михельсона. Все рабочие спешили домой переодеться, чтобы успеть к 7 часам на митинг. В 7 часов корпус был открыт для входа рабочих, которых собралось небольшое количество.

В это время явилась на митинг Каплан. Мы сидели у входа и заметили, как она волновалась и ежеминутно курила папиросы. Мы с товарищем Козловым между собой говорили, что, должно быть, это наша партийная подпольная работница. После этого мы ее больше на митинге не видали.

Когда открылся митинг, до приезда Ильича появились в корпусе две женщины, которые у многих рабочих спрашивали, приедет ли Ильич, но никто не мог сказать, будет ли он у нас выступать на митинге или нет.

Вдруг раздались возгласы в корпусе:

— Приехал Ильич, Ленин.

Когда он появился на трибуне, то ему предоставлено было слово. Помню, что Ильич закончил свою речь призывом:

— «Все как один должны идти на чехо-словацкий фронт».

После окончания речи Владимир Ильич взял свое пальто и шляпу и, идя по корпусу, одевал его. К нему подошел гимназист лет 15-16. Его перегнали две женщины и в то время, как он выходил по лестнице из корпуса, на лестнице позади него упал матрос для того, чтобы задержать выход рабочих из корпуса.

Подойдя к автомобилю, он встретил тех женщин, которые перегнали его в корпусе. Они стали объяснять, что заградительный отряд отнял у них хлеб. В это время впереди автомобиля показалась эс-эрка Каплан и произвела в упор 4 выстрела в Ленина. В это время я был в корпусе.

Услышав первый выстрел, я бросился на улицу. Увидел у автомобиля лежавшего Ильича и двух человек рабочих, которые подбежали и стали его поднимать, чтобы положить в автомобиль. Когда положили в автомобиль, то автомобиль немедленно уехал, и на месте оказалась женщина раненая, которую я велел задержать. В это же самое время прибежали дети, которые кричали, что женщина, которая стреляла, побежала на улицу. Дети бежали вперед и кричали: «Вон, вон она бежит. В 10-ти саж. от остановки трамвая я настиг эс-эрку Каплан и задержал ее. В это время прибежало много рабочих, которые кричали, что нужно ее убить на месте, и с большими усилиями пришлось рабочих отговаривать от самосуда. Пришлось организовать живую цепь рабочих для того, чтобы спасти ее от самосуда и отправить в районный штаб.

Н. Иванов.

Москва, 30 августа 1923 г.

Операционная Солдатенковской больницы.

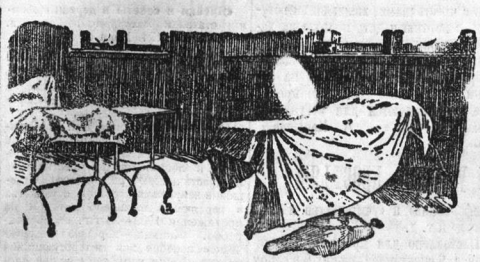

На переднем плане операционный стол, на котором оперировали В. И. Ленина.

Палата № 44 Солдатенковской больницы.

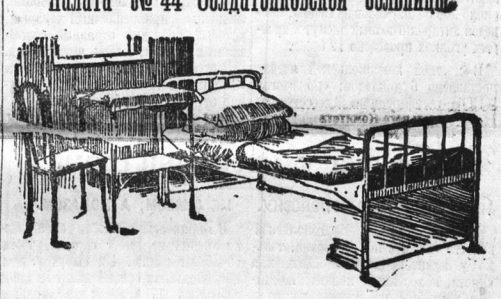

В этой палате находится В. И. Ленин, после произведенной 2 апреля 1922 года проф. Берхардом операции.

Стреляя в вождей революции социал-соглашатели думали поразить ее, сломить власть советов. Но этому не бывать, —Революции не потушить. Советская власть восторжествует во всем мире.

не успел еще ей ничего ответить, как в это время от мастерских раздался крик какого-то мужчины: «это свой, свой», и я увидел троих бегущих от мастерских с револьверами в руках по направлению к Владимиру Ильичу. Я опять закричал:

— Стойте! Кто вы? Стрелять буду...

Они тотчас же ответили:

— Мы заводский комитет, товарищ, свои...

Узнав одного из них, которого я видел раньше когда мы приезжали на завод, я подпустил их к Владимиру Ильичу. Все это произошло очень быстро в несколько минут.

Кто-то из них настаивал, чтобы я вез Владимира Ильича в ближайшую больницу.

Я решительно ответил:

— Ни в какую больницу не повезу. Везу домой.

Владимир Ильич, услышав наш разговор, сказал:

— Домой, домой.

И, я вместе с товарищами из комитета, а один сказался из военного комиссариата, помогли Владимиру Ильичу подняться на ноги, и он сам, с нашей помощью, прошел несколько шагов до машины. Мы помогли ему подняться на подножку мотора, и он сел на заднее сидение в купе автомобиля, на обыкновенное свое место. Двое товарищей сели в машину—один со мной, другой внутри автомобиля. Я поехал очень быстро изо всех сил, как позволяла только дорога, прямо в Кремль. Я несколько раз оглядывался на Владимира Ильича. Он с половины дороги откинулся всем туловищем на сиденье, полулежал, не стонал и не издавал ни одного звука. Лицо его было бледно. Товарищ сидевший внутри немного поддерживал его. В Троицких воротах я не остановился, а только крикнул часовым: «Ленин!», —и проехал прямо к квартире Владимира Ильича в двор. Здесь мы все трое помогли выйти Владимиру Ильичу из автомобиля. Он вышел тяжело, при нашей поддержке, видимо страдая от боли, но не издал ни одного звука. Мы сказали ему.

— Мы вас внесем...

Он на отрез отказался.

Мы стали просить его и умолять его, чтобы он разрешил нам внести его, но никакие уговоры не помогли и он твердо сказал:

— Я пойду сам... И обращаясь ко мне, прибавил: — Снимите пиджак, мне так будет легче идти.

Я осторожно снял с него пиджак, и он, опираясь на нас, пошел по крутой лестнице в третий этаж. Поднимался он совершенно молча. Придя к двери, мы позвонили, и нам открыли. Я прямо провел его в спальню и положил на кровать. Хотел снять рубашку, но этого сделать было нельзя и я разрезал ее. В этот момент пришла Мария Ильинична. С криком «что случилось», она бросилась сначала к нему, а потом ко мне и сказала:

— Звоните скорей! скорей...

Я тогда позвонил к Владимиру Дмитриевичу Бонч-Бруевичу и все объяснил. В это время вбежала Анна Петровна и сейчас же выбежала в Совнарком, и с ней пришел тов. А. Н. Винкуров.

После того, как я позвонил к Владимиру Дмитриевичу, Мария Ильинична просила меня предупредить Надежду Константиновну и как можно осторожнее. Надежда Константиновна была в Комиссариате. Когда я спускался во двор, меня кто-то догнал из Совнаркома, чтобы вместе идти предупредить Надежду Константиновну. Мы стали ждать ее во дворе. Спустя очень скорое время она приехала. Когда я стал к ней подходить, она, видимо догадавшись по моему взволнованному лицу, что что случилось, остановилась и сказала

— Ничего не говорите, только скажите—жив или убит...

— Даю честное слово,—ответил я ей, Владимир Ильич легко ранен. Она постояла с минуту и пошла наверх; и мы вместе пошли провожать. Вошли в квартиру. Я побыл здесь несколько минут и ушел домой.

* * *

Оказалось, что женщина-убийца выбежала вместе с толпой со двора завода. С толпой же выбежала и та женщина, которая расспрашивала Владимира Ильича о заградительных отрядах, и как оказалось после, был ранена третьей пулей. Она сначала не почувствовала ранения, а потом упала и была доставлена в больницу.

Толпа бежала сначала не зная, где тот, кто стрелял во Владимира Ильича.

Ребятишки, бывшие во дворе во время покушения, гурьбой бежали за стрелявшей и кричали:

— Вот она! Вот она.

После первого переполоха, толпа стала искать убийцу, и одному из товарищей рабочих с завода б. Михельсона удалось ее задержать. Толпа хотела растерзать ее и только с величайшим трудом ее доставили в Комиссариат, откуда ее сейчас же переправили в ВЧК. Она оказалась членом партии социалистов - революционеров Фани Каплан.

* * *

Второй и третий день после ранения были крайне тревожные. Температура Владимира Ильича поднялась. Потом стало несколько лучше. Решили снять рентгеновский снимок с его грудной клетки. Для этой цели был привезен переносный рентгеновский аппарат. Машины все были крайне тяжелые. Мне пришлось обратиться к товарищам красноармейцам, стоявшим в Кремле и просить их набрать из себя четырех самых сильных, дабы в очень тесное и маленькое помещение, где лежал Владимир Ильич бесшумно перенести эти тяжеленные сундуки и иные приспособления. Товарищи на цыпочках вошли в комнату Владимира Ильича, неся все эти принадлежности, на мускулах, украдкой взглянули на своего любимца и бесшумно вышли в коридор, где безмолвно стояли, понуриз головы, дожидаясь, пока доктор сделал снимок, дабы после также спокойно вынести все эти тяжести.

В эти же дни, после первого консилиума, я обратился к доктору Мамонтову и просил сказать мне его откровенное мнение по поводу положения Владимира Ильича.

— Только отмеченные судьбой могут избежать смерти после такого ранения,—сказал он мне полушопотом.

Я недоуменно смотрел на него.

— Он будет жив,—сказал мне Мамонов, —смертельная опасность миновала,— как и почему я не знаю. Здесь все крайне загадочно и непонятно... Ранение безусловно смертельное, таких случаев я не видел и не слышал.

Сердце щемило. «А что вдруг, да не миновала»—думалось невольно...

— Нет он будет жив..— точтак же отгоняли мы эту мысль.

Дело стало итти на поправку, Владимир Ильич героически переносил все ужасно мучительные перевязки раздробленной левой руки. Вдруг Владимир Ильич улучив минуту и, чевидно, почувствовав прилив сил, встал с постели и сам отправился за нуждой через коридор, в отведенное помещение. Оттуда он еле вернулся, страшно ослабев, и доктора боялись, что он очень сильно повредил себе. Температура действительно вновь поднялась, но вскоре упала. И в этом случае выразилось все то же стремление Владимира Ильича, как можно меньше кого бы то ни было беспокоить и занимать собою. За ним учинили строгий надзор, дабы он еще не сделал себе чего-либо во вред.

* * *

Наконец, наступило время, когда доктора разрешили ему повидать друзей и поговорить о политических новостях.

Как и всегда, он расспрашивал до мелочей о всем его интересовавшем.

Еще несколько дней—и Владимир Ильич оделся. Ему было разрешено перейти с постели на диван, читать газеты и даже просматривать особо важные бумаги и телеграммы.

ПАРТИЙНАЯ ЖИЗНЬ.

Крестьяне идут в партию.

В Шуйской волости до сего времени было 2 ячейки РКП—Авнежская в центре волости в с. Святогорье и Шуйская в с. Шуйском. Поэтому многие члены и кандидаты РКП были вынуждены ходить на собрания ячеек за 20—25 верст. Крестьяне желающие вступить в партию подавали заявления, которые лежали у секретаря ячейки без всяких последствий, так как за подавшего заявление никто из партийцев не поручался, указывая на то, что он его не знает. Например, крестьянин дер. Оборино Кочнев подал заявление (по его словам) еще в декабре м-це, посещал собрания ячейки справлялся все время у секретаря и всегда получал один ответ «поручителей надо». А поручителей Кочнев не мог найти, так и уходил обратно. Таких случаев много.

Теперь, с приездом нового секретаря Волкома РКП тов. Кудрова на эту сторону обращено серьезное внимание. В некоторых сельсоветах создаются кандидатские ячейки с прикреплением к ним 1—2 партийцев в качестве секретарей-руководителей, там, где нет партийцев на месте —прикрепляются их центра волости. Членам и кандидатам уже не придется на собрания ячеек ходить за 20—25 верст. Прикрепленным партийцам поручается ознакомиться со всех сторон с крестьянами, желающими вступить в партию и дать полную их характеристику в волком, члены которого выезжают на место, проводят широкое собрание крестьян на котором все лучшие, достойные крестьяне рекомендуются для вступления в партию.

А. Копылов.

Поднимаем культурный уровень крестьян.

Шефская работа в Шеняковской волости велась слушателями вологодского педтехникума, работающими в учхозе «Ольсуфьево». На первых порах были ошибки в работе ввиду того, что шефствующие, за исключением некоторых не знали местных условий.

С января по 13 августа проделано следующее: в двух ликпунктах вели занятия с неграмотными, завербовано около 200 подписчиков на газеты, проведен антирелигиозный диспут в красных уголках проведено 12 бесед.

В местной комсомольской ячейке поставлено 6 докладов: «Об итогах XIУ партконференции» «3 всесоюзного съезда Советов», «IУ комсомольской конференции» и «учительство и комсомол» и т. д.

Поставлено для крестьян 2 киносеанса, 9 спектаклей, из них 5 в самом учхозе и 4 в деревнях.

Кроме проведения кампаний педтехникумцами, путем выходов в деревни, проведено около 85 бесед и докладов на разные интересующие крестян темы.

В местном пионеротряде работал специально прикрепленный товарищ, который проводил отрядные сборы, занятия звеньев, беседы, читки и т. д.

Выпущено 7 номеров стенгазеты «Смычка», материал в которую поступал от крестьянской молодежи.

Б. Патрин.

Смычка с крестьянством.

НЕЗАМЕТНО ВЫЖАЛИ ПОЛОСКУ.

У всех крестьян Каргопольской волости рожь с полей убрана. только у комитета взаимопомощи, как сирота, колос книзу клонится. Смотрят партийцы на полосы комитета взаимопомощи—видят: сжать нужно. На днях устроили трудовой день—субботник по уборке хлеба и посев комитета взаимопомощи не пропал

Мохнатнин.

НЕ СКАЗОМ, А ПОКАЗОМ.

В Бирляковской волости семья красноармейца не имеет средств, чтобы обработат землю. На выручку идет комсомольская организация. Недавно собралось 17 человек комсомольцев и с песнями пошли на полосу и принялись за работу.

В деревне Осиниха это был первый случай коллективной работы.

М. Канин.

Что читать члену РКП.

Литература для партийцев, командируемых в деревню.

А. И. РЫКОВ. «Деревня, новая экономическая политика и кооперация». Гос. изд. 1925 г. Стр. 46. Цена 20 коп.

П. СТУЧКА. «Ленинизм и крестьянство». Изд. «Прометей». 1925 г. Стр. 220. Цена 60 к.

И. СТАЛИН. «Вопросы и ответы». Изд. Свердловского университета. 1925 г. Стр. 48.

Журнал «Большевик» №№ 13—14. Изд. газеты «Правда». Стр. 127. Ц. 80 к.

«Ячейки и советы в деревне» (сборник статей и материалов). Гос изд. 1925 г. Стр. 124. Цена 60 коп.

Книжка тов. **Рыкова** ценна благодаря своему специальному заострению задач партии в деревне вообще, и в области строительства в ней кооперации, в частности.

Популярная книжка тов. **П. Стучки**, составленная в форме вопросов и ответов, схватывает взгляды Ленина и ленинизма на крестьянство и крестьянскую резолюцию. Отношение ленинизма к роли крестьянства в революции выявлено автором на протяжении 1903—25 г.г. очень подробно. Книжка—хорошее теоретическое пособие для интересующихся программными вопросами нашей партии.

«Вопросы и ответы» тов. **И. Сталина** дают в полной мере партийцу перспективу строительства социализма в нашей крестьянской стране. В книжке даны ответы на важнейшие политические вопросы современности, обращенные к завтрашнему дню нашей жизни и строительства, к перспективе мировой революции.

Необходимым теоретическим подспорьем в будущей текущей работе партийцаи активиста в деревне явится журнал «Большевик». В № 13—14 журнала имеются теоретические статьи по вопросам проведения нашей политики в деревне.

Сборник «Ячейки и советы в деревне» представляет собою большую ценность, как собрание фактических материалов о настоящем положении деревни в 1925 году. Здесь наш деревенский партийный работник найдет очерки советского и партийного строительства, составленные на основании обследования ряда деревенских районов нашей республики. В сборнике собраны ценнейшие выводы о том, что есть и чего нет еще в деревне сегодняшнего дня.

Разумеется, что указанными изданиями не исчерпан огромнейший список выпускаемой нашими издательствами крестьянской литературы. Но это наиболее важные издания из тех, какие должен усвоить наш деревенский партиец-активист.

В комсомольских рядах

ТЕПЕРЬ И У НАС ЕСТЬ ЯЧЕЙКА.

В Ляднинском районе, Каргопольского уезда, до сих пор не было ячейки комсомола и только благодаря приезду из укома комсом. Арестова нам удалось организовать ячейку РЛКСМ из 5 человек. Арестов доставил книг и газет, направил работу ячейки. Теперь ребята регулярно проводят свои ячейковые собрания.

А. Бакумов.

ЗРЯ, РЕБЯТА, ОРКЕСТР ПОДХВАТИЛИ.

Каргопольский уком РЛКСМ не считаясь с теми средствами, которые имеются в его распоряжении, купил духовой оркестр. В результате получилось то, что использовать его комсомол не имеет возможности.: инструменты теперь поломаны, ноты потеряны, оркестр не организован.

Зря ребята зарвались такой работой, можно было более целесообразно использовать эти средства.

М

У НАШЕЙ СМЕНЫ.

Хорошие выйдут ребята.

Кубенский отряд юных пионеров имени М. И. Калинина работает с 7 ноября 1924 года. Зимой в отряде было 65 человек, а теперь—40. Число пионеров уменьшилось из-за того, что школьные руководители уехали на каникулы.

Большинство отряда юных пионеров составляют крестьянские ребята. Руководство со стороны ячейки комсомола есть. Вожатый-комсомолец. Не так давно двое из пионеров переданы в комсомольцы, еще предполагается двоих передать в ячейку комсомола. Комсомольцы ходят на пионерские собрания, а пионеры на комсомольские. Работа в отряде ведется по плану.

Теперь несколько слов о том, как жили ребята в лагерях. В июле м-це 18 пионеров ходили на 5 дней в Остахово. Много за этот короткий период, конечно не сделаешь, но с основами лагерной жизни ребята познакомились. В лагере пионеры научились правильно использовать, распределять свое время. Узнали какое громадное значене имеют солнечные ванны свет и вода.

Ребята познакомились с деревенскими ребятишками, проводили беседы, устраивали общие собрания.

Больше всего приводил в восторг деревенских мальчишек красный галстук у пионеров.

— Хорошие выйдут ребята из этих молодцов,—говорили крестьяне проходя мимо отряда юных пионеров.

Б. Снегов.

Собрания, посвященные Международному Юношескому Дню.

По 1-му райкому.

В понедельник 31 августа, назначается партийный день с объединенными собраниями ячеек РКП(б) и РЛКСМ, посвященных Международному Юношескому Дню с повесткой дня:

1. О международном юношеском Дне.
2. Разное.

Ячейки РКП(б) и РЛКСМ 1 района собираются следующими объединениями:

Цехячейки: № 1 и 9 РКП и ячейка РЛКСМ № 1 докладчик—Ледков.

Ячейки № 2 и 3 РКП и ячейка № 2 РЛКСМ докл. Непряхин А.

Ячейка № 4 РКП и ячейка № 4 РЛКСМ докл. Богатырев.

Ячейка № 5 и 8 РКП и ячейка № 3 РЛКСМ, докл. Калинин.

Ячейка № 6 РКП и яч. № 6 РЛКСМ докл. Кузнецов Дмитрий.

Яч. № 7 РКП и яч. № 5 РЛКСМ, докл. Оленев.

Совячейки:

Яч. Раббфака № 2 РКП и яч. Раббфака № 13 РЛКСМ, докл. Коробов.

Яч. № 21 РКП и яч. № 3 РЛКСМ, докл. Либликман.

Яч. № 19 РКП и яч. № 4 РЛКСМ, докл. Зимин.

Яч. № 7 РКП и яч. № 5 РЛКСМ, докл. Овчинникова.

Яч. № 9 и 3 РКП и яч. № 6 РЛКСМ докл. Губанов.

Яч. № 4 и 17 РКП и яч. № 7 РЛКСМ докл. Морозов С.

Яч. № 8 РКП и яч. № 8 РЛКСМ, докл. Лосиков.

Яч. № 5 и 18 РКП и яч. № 9 РЛКСМ, докл. Пешков.

Яч. № 6 РКП и яч. № 10 РЛКСМ, докл. Наленин.

Яч. № 10 и 11 РКП и яч. № 11 РЛКСМ, докл. Казенов.

Яч. № 15 РКП и яч. № 12 РЛКСМ, докл. Нечаев.

Яч. № 12 и 13 РКП и яч. № 14 РЛКСМ, докл. Жуков.

Яч. № 20 РКП и яч. № 15 РЛКСМ, докл. Нечаев В. П.

Яч. № 16 РКП и яч. № 16 РЛКСМ, докл. Новоселов.

Инструктивное совещание для докладчиков назначается в пятницу 28 августа, в 7 час. вечера, в помещении губкома РЛКСМ (быв. Духов монастырь).

Явка на совещание выделенным докладчикам, а также товарищам Шумилову, Демину обязательна.

По 2-му райкому.

В понедельник 31 августа назначается партийный день с объединенными собраниями ячеек РКП(б) и РЛКСМ, посвященных международному Юношескому дню с повесткой дня:

1. О международном Юношеском дне.
2. Разное.

Ячейки РКП(б) 2 района и прикрепленные к ним ячейки РЛКСМ собираются по своим предприятиям и учреждениям

Ячейки РКП: № 1 ТЧ13—докл. Толкачев; № 2 докл. Сивков; № 3, докл. Клейман из 27 ячейки; № 4, докл. Савин; № 5, докл. Волягин; № 6—докл. Евсеев; № 7—докл. Калабухов; № 9—докл. Позняков; № 10—докл. Катченко З. П.; № 11—докл. Рычков; № 12—докл. Мадышев; № 14—докл. Тюшков; № 15 докл. Никитинский; № 16—докл. Чекулаев; № 17—докл. Кузнецов; № 21—докл. Чесноков; №22—докл. Могучий. 9 ячейки; № 24—докл. Кантер; № 25—докл. Смирнов; № 26—докл. Кузнецов; № 27—докл. Гуричев; № 28—докл. Булгаков; № 29—докл Мумин.

Инструктивное совещание для докладчиков назначается в пятницу 28 августа с. г. в 7 час. вечера, в помещении Губкома РЛКСМ (быв. Духов монастырь).

Явка на совещание выделенным докладчикам обязательна.

Секретарь 2 райкома РКП(б) **Толкачев.**

Секретарь 2 райкома РЛКСМ **Чуранов.**

В виду происшедших изменений в распределении докладчиков по ячейкам, им надлежит руководствоваться исключительно настоящим списком.

Еще и еще протекли дни и, наконец, Владимир Ильич решительно заявил, что он не желает больше болеть, а желает работать, что ему скучно, что он так, без дела, хуже еще заболеет, а что там, в Совнаркоме «сам воздух» его лечит... И вот было назначено заседание Совнаркома под председательством Владимира Ильича. Во время его болезни Совнарком заседал и решал свои дела, при чем чем председательствовали по очереди то Алексей Иванович Рыков, то Яков Михайлович Свердлов.

Для первого выхода после болезни, было решено всеми товарищами, чтобы заседание продолжалось не более получаса, но надо это было сделать так, чтобы Владимир Ильич не заметил искусственного сокращения повестки. Заседание Совнаркома было на этот раз перенесено с восьми часов вечера на шесть. Минута в минуту Владимир Ильич вошел в зал заседания и, как всегда, прошел торопливой, немного теперь замедленной, походкой к всему председательскому месту. Все Народные Комиссары, их заместители и другие товарищи, имевшие право на вход в Совнарком были в сборе и находились на своих местах. Какой-то тихий трепет пронесся по зале; все затаили дыхание и благоговейно взирали на того, кто был только недавно на краю смерти.

Владимир Ильич тихим, слабым голосом огласил повестку.

Первым попросил слово А. И. Рыков и с присущим ему легким тактичным и тонким юмором, сделал заявление, что ВСНХ просит снять с повестки его доклад и перенести через два заседания, когда все сведения будут собраны и цифры будут стоять на всех нужных и присущих местах.

Владимир Ильич укоризненно покачал головой и поставил на голосование.

Совнарком охотно отложил доклад ВСНХ. По второму вопросу не явился докладчик и, наконец, приступили к разбору третьего вопроса, продолжавшегося не более пяти минут; потом заслушали что-то еще., очень искусно свели дело к полному исчерпанию повестки и через 35 минут это историческое первое заседание, когда Владимир Ильич вернулся от смерти к жизни, было окончено. Владимира Ильича обступили товарищи. Он, как всегда обстоятельно и хорошо поговорил со всеми и тихонько ушел к себе.

С каждым днем ему становилось лучше, и он все более и более налегал на дела. Через неделю Совнарком заработал построму, и Владимир Ильич покаживая у председательского стола, после того, как рука была совершенно снята с перевязи, делал ею назначенную гимнастику, стремясь достать левой рукой за спиной правую лопатку.

* * *

Так благополучно окончилось это потрясающее событие в жизни революционной Рабоче-Крестьянской России.

Пролетариат вздохнул свободней, встречая своего неоцененного вождя таким неописуемым, в мире неслыханным и невиданным восторгом, который может изливаться только из чистых сердец трудящихся и обремененных вековой нуждой.

Предательская, гнусно-подлая партия так называемых «социалистов-революционеров»—и здесь, конечно, еще и еще раз споткнулась: она не нашла в себе мужества взять на свою ответственность то, чем руководила и что выполнила по ее непосредственному предписанию, ее наемра стенический агент—Фани Каплан. Нет, она от всякого участия в покушении на Владимира Ильича отказалась, вопреки прямой очевидности и непререкаемости улик. Теперь это общеизвестный исторический факт.

Пройдут года, десятилетия, века, придет время, когда знамя истинного коммунизма гордо будет развеваться над всеми государствами Европы и Америки, и тогда, как и теперь как и всегда с проклятьем на устах будут вспоминать все трудящиеся ту партию, которая послала свего сочлена посягнуть на самую драгоценную жизнь для всех борцов социальной революции во всем мире.

И это проклятье будет лежать, будет тяготеть из века в век над теми, кто сделался предателями народа, предателями рабочих и крестьян, растерзанной царизмом и окровавленной мировым империализмом России. Шлем и мы вечное, вечное наше проклятье партии «социалистов-революционеров», ее заграничным сподвижникам, этим безумным руководителям множества убийств, этим участникам интервенций, исполосовавших тело многострадальной России.

На железной дороге.

ЖЕЛЕЗНОДОРОЖНЫЕ ПРОРЕХИ.

Внимание путейским мелочам.

В последнее время на наших железных дорогах замечаются частые остановки поездов вне всяких расписаний. Так, например 2 июля на станции Шексна поезд № 4 стоял в течение 33 минут из-за лопнувшей рельсы. Несчастий с людьми и порчи подвижного состава к счастью, не было. В этот же день на станции Дикая, тот же поезд был остановлен на 716 версте, потому что по пути бежали к мосту 3 лошади.

3 июля на ст. Скалино поезд стоял 25 минут по случаю бокового ветра. Часто случаются остановки поездов из-за неисправности и порчи подвижного состава, так например: на станции Обозерская поезд № 3 стоял 13 минут, вследствие отрыва тормазной тяги. И там же поезд № 105 стоял в течении часа из-за горевшей буксы. У поезда № 101 на станции Туфаново отсалилась буксовая стружка одного вагона, поезд останавливался на 10 минут Помимо этого наблюдались остановки поездов вследствии малосильности паровозов и тяжести поездов. Так, 11 июля на станции Шексна поезд № 107 остановился по причине перегрузки. На станции Макарово 28 июля на входных стрелках поезд стоял 15 минут из-за буксования паровоза. Как устранить эти недостатки?

П.

Сошел с рельс.

На станции Вожега паровоз № 6057 вслший поезд № 104, при перегоне с 6-го пути на первый, потерпел крушение: один скат тендера сошел с рельс вследствие разреза стрелки, результатом этого было повреждение 5 сажен пути.

Проезжий.

ИЗ-ЗА ПОТЕРИ БАШМАКА ОСТАНОВКА НА 44 МИНУТЫ.

На 47 версте, поезд № 104, 28 июля, задержан, вследствие утери башмака поезда № 107, который упал где-то по пути. Башмак стали разыскивать и только через 44 минуты поезд № 104 на авился дальше.

ЛЕДНИКИ ГОРЯТ.

В июле месяце на подвижном составе северных дорог, в частности на Вологодском участке произошел ряд пожаров, преимущественно в вагонах— ледниках. 5-го и 11 на станции Туфаново горели ледники 109993, 6 июля незначительны: сорвал лист железной и прублена верхняя обшивка. Через день, на станции Пречистая горел ледник в поезде № 101 Причиненно незначительно повреждена верхняя часть крыши. В этот же день на станции Дикая, горел другой ледник № 109993. уже горевший 5-го июля на станции Туфаново. На этот раз у вагона прогорел левый угол кузова по ходу поезда.

НЕСЧАСТЬЕ С КОНДУКТОРОМ.

На станции Бабаево при сцепке вагонов с маневрирующим паровозом кондуктор тихвинского резерва Оликин, накидывая временно-приспособленную железную цепь на упряжной ключ, повредил кисть правой руки, вследствие неисправности сцепных приборов и отчасти собственной неосторожности. Администрация дороги не должна объяснять это происшествие только неосторожностью кондуктора; следить за состоянием сцепных приборов—дело администрации и этому делу нужно уделить больше внимания.

Рабочий.

Обрывы крюхов и тормазной тяги принимают хронический характер.

На станции Стеблево 2 июля произошел обрыв головки крюка у вагона вследствие оттяжки плучившейся при маневрах поезда № 111. Несчастий с людьми и порчи пути не было. То же самое случилось на станции Обозерская 4 июля, где поезд № 3 остановился вследствие обрыва тормазной тяги, а на следующий день поезд № 106 на станции Вожега получил обрыв упряжного крюка у груженого вагона; правда в последнем случае бригаду винить нельзя, но в общем надо принять меры против обрывов.

Неисправные тормаза.

Поезда на наших дорогах идут не всегда с исправными тормазами. А без тормаза, работающего исправно, поезд никогда не может считаться безопасным. 11 июля, на станции Вохтога поезд № 3 был задержан потому, что лопнул рукав тормаза Вестингауза у багажного вагона. А 19 июля на станции Коноша поезд № 3 стоял по причине лопнувшего рукава тормаза Вестингауза у вагона № 74.

Эти случаи не единичные, можно указать и еще ряд подобных. Надо обращать внимание на исправное состояние поездов, а особенно на тормаза Вестингауза.

Местный.

Рабочие ТМВ у писчебумажников.

СИНЯЯ БЛУЗА" В ГОСТЯХ НА СОКОЛЕ.

23 августа, синеблузники ТМВ проводили смычку с клубом сокольских бумажников.

Поставлены были новые № № и много частушек затрагивающих жизнь фабрики и поселка.

Синеблузники провели газету с подъемом.

Постановка газеты понравилась Сокольцам, что они благодаря коллектив, просили его скорее приехать в новым материалом.

И. З.

Пора практически готовиться к празднику „Дня урожая".

Первый клич к подготовке празднования «Дня урожая» был брошен уже три недели тому назад, в передовице «Красного Севера» от 5 авг. 25 г. № 178 уже отмечалось о необходимости своевременной подготовки к этому дню. **Но прошло уже три недели, а в отделе «Местной жизни» «Красного Севера» ни видно ни одной заметки, чтобы в том или ином уезде принимались соответствующие шаги к практической подготовке.** Отсюда приходится сделать вывод, что **места себе на уме, думают: «мол, ладно, еще время много, успеем».**

Если на местах такое настроение существует, то его нужно срочно ликвидировать. Пора перестать думать, что время еще много, **нужно немедленно засучить рукава и повести практическую подготовку.**

В чем должна выразиться практическая подготовка в первую очередь? На этот счет у нас уже имеется двухлетняя практика, а потому оранизационная сторона дела всем местным организациям более или менее известна, она примерно должна выражаться в следующем: во-первых, нужно создать в уездах и в волостях соответствующие комиссии. В состав волостных комиссий помимо представителей от всех советских и общественных организаций, необходимо включить еще 2—3 человек из передовых крестьян из колхозов или рядовых, ведущих примерное хозяйство. Во-вторых: к этому дню каждая комиссия должна подготовить вполне конкретный цифровой материал по всем наиболее важным отраслям сельского хозяйства своего уезда, волости, района и т. д.

Цифры должны коснуться примерно следующих вопросов:

Сколько в волости или районе перешло селений или хозяйств от трехполья к многополью, или устранение дальноземелья, мелкополосицы и т. д.

Какое количество селений или хозяйств сеяли очищенным зерном и каковы плучились результаты.

Сколько за год введено в волость или район сел.-хоз. машин и орудий.

Сколько организовано разного рода кооперативов, сколько возросло членов, увеличились паевые капиталы и т. д.

Деятельность кооперации—кратко отметить положительные и отрицательные стороны.

Как идет расширение посевных площадей, улучшение сенокосов, увеличение и улучшение стада скота.

Для примера приводим валовой сбор хлебов по губернии в 1924 и 25 г.

НАИМЕНОВАНИЕ КУЛЬТУР.	Годы. 1924 г.	Годы. 1925 г.	Примечание.
Рожь	8551,78	10051246,6	1) По 1924 г. показано в тыс. пудов.
Пшеница	505,34	430873,4	2) Валовой сбор 1925 года по баллам, принятым на 15 июня 1925 г. губ. экспн. ком. (без надбав. 0,5 балла)
Ячмень	2192,08	2169253,6	
Овес	6941,03	7728463,6	
Горох	360,61	520220,9	
Картофель полевой	3491,62	4669696,2	
Картофель усадебный	3881,03	5169484,5	
Льносемя	219,47	359026,1	3) Валовой сбор 1924 г. в целях сопоставления его с 1925 г. взят также без надб.
Льноволокно	165,73	327962,7	
Конопля семя	4,93	5901,4	

Кроме того, нужно сосредоточить главное внимание на достижениях тех или иных с.-х. кооперативов, а также и отдельных крестьян. Пусть в этот день будут своего рода именинниками передовые кооперативы и передовые крестьяне. Пусть они будут главными докладчиками в этот день, а также все специалисты земельного ведомства должны активно участвовать в проведении дня урожая, приурочивая открытие сельско-хозяйственных кружков.

Вся губернская организация РЛКСМ и губ. союз Всеработземлес должны немедленно приступить к подготовке празднования. Главным образом собрать необходимый цифровой материал и на основе его делать анализ о тех или иных достижениях, обратить особое внимание на подытоживание результатов районных сел.-х. выставок. А губ. комиссии по проведению **Дня Урожая** необходимо выпустить заблаговременно в виде брошюр все итоги достижений текущего сельско-хозяйственного года в губернском масштабе и своевременно их разослать на места.

Бызов.

НА МАСЛЯННОМ ЗАВОДЕ.

В ДЕНЬ ПЕРЕРАБАТЫВАЕМ ДО 1000 ПУДОВ МОЛОКА, ВМЕСТО 100—150 В ПРОШЛОМ ГОДУ.

Молоко заводом МХИ больше всего закупалось и перерабатывалось в марте—апреле месяцах. Ежедневно в эти месяцы из окрестных совхозов и деревень доставлялось молока до 1000 пудов. Как в июле так и в августе доставляется молока до 500 пудов в день.

УВЕЛИЧИВАЕМ ВЫРАБОТКУ.

За весь прошлый операционный 1923—24 год заводом МХИ переработано 15943 пуда 26 фунтов молока, в текущий операционный год намечено переработать 150 тыс. пудов молока; масла же будет выработано 2,200 пудов молока и сыра до 10 тыс. пудов.

МХИ всю свою масляную и сырную продукцию отправляет по нарядам Маслоцентра в Москву, Ленинград и южные губернии.

К порядку, товарищи!

СТАРАЯ ПЛЕСЕНЬ.

На днях в Моспогрузе произошел такой очередной случай: двое рабочих с линии уволенные Моспогрузом без выходного пособия решили прибегнуть к защите РКК, но по причине своей малоопытности как следует не обосновали своих претензий, РКК отказала в их просьбе.

Через два дня рабочие являются за решением к секретарю РКК тов. Бобровскому, он же заместитель райуполномоченного 5 Моспогруза.

— Убирайтесь вон отсюда, некогда мне с вами возиться,—чуть потише медвежьего рыка ответил Бобровский рабочим.

Рабочие—с жалобой в союз, к месткому, тот—письменно к Бобровскому, но Бобровский до сих пор ухом не ведет, да лишь громче ругается.

Таких бы РКК метлой!

Шатун.

ВОТ ЭТО—ПРЕДСЕДАТЕЛЬ!

Уполномоченный кузнечного цеха ТМВ тов. П. Максимов частенько приходит на работу в нетрезвом виде

— Эх, кузнецы и выбрали же вы уполномоченного! Да неужели он и председатель РКК?

Свой.

ЗАВТРАКАМИ КОРМЯТ.

Еще 19 августа местком грузчиков договорился с руководителями транспортной конторы о перевозке 34 кубов дров для нужд грузчиков.

Сегодня уже 26 число, а главки Транконторы на усиленные просьбы месткома и рабочих—грузчиков о перевозке дров отвечают: завтра дрова будут перевезены!

А месткому транконтора говорит:

— Перевезем, перевезем!

Да когда же наконец привезут?

Гр. Кустов.

Заботимся о наших рабочих.

ЛУЧШЕ ПОЗДНО, ЧЕМ НИКОГДА.

Наконец-то в этом году урегулирован вопрос о прозодежде для рабочих МХИ.

Ранее разрешение этого вопроса упиралось в отсутствие надлежащих кредитов. Сейчас уже выдано по костюму рабочим силовой станции, пахари получили по плащу и дворники—рукавицы и брезентовые фартуки

— Теперь и мы с прозодеждой,—говорят рабочие МХИ

ХОРОШО, КОГДА ЭТА КОМИССИЯ БЕЗ «ДЕЛОВ».

У расценочно-конфликтной комиссии месткома и профкома МХИ не такто много работы. Между рабочими и служащими с одной стороны и администрацией с другой—конфликтов не наблюдалось в течение целого года

Лишь однажды РКК пришлось «подтолкнуть» администрацию по вопросу улучшения вентиляции в подвалах завода.

ДОДУМАЛИСЬ, МОЖНО СКАЗАТЬ.

Вологодский Госстрой даст поручительство пивной «Смычке» за своих сезонных-рабочих. В результате этого разумного мероприятия Госстроя, рабочие почти весь заработок оставляют в пивной.

А. Проничев.

НА БОРЬБУ С ЛЖЕ-БОЛЕЗНЯМИ.

Тов. Л. Я—ский—не прав.

Деревообделочный цех ТМВ в количестве 100 человек, во время обеда, в красном уголке, прочитав заметку Л. Я-ского о лже-больных сказали следующее:

Май, июнь и июль месяца работали в пыли, в жару, не удивительно, что процент заболеваемости растет, а потому заметку Л. Я-ского считаем неправильной. Если такие решения проводить в жизнь, то у нас рабочие будут двух категорий: здоровые и мертвые, а больных вовсе не будет

Рабкор ТМВ Н.

Врачи перегружены.

Появление заметки тов. Л. Я-ского вызвало оживленные прения в среде рабочих ТМВ.

Мы считаем, что процент болеющих, а также и лжебольных исчислен неправильно. Предположим, что из числа работающих в ТМВ—двух тысяч человек должно болеть из расчета 6½ процентов—120 человек, а если взять 20 процентов, что указано в заметке, то цифра выразится не мало не много—в 400 человек, что является цифрой неестественной, раздутой.

Откуда эти цифровые данные взял тов. Л. Янский? Кроме того, ведь нельзя судить о количестве больных лишь по числу отправляемых на курорт и в дома отдыха, т. к. туда отправляются серьезно больные, да и то не всегда в том количестве, какое должно бы быть отправлено.

Но также нельзя и не согласиться с тов. Л. Я-ким и в том, что из числа приходящих в приемный покой могут быть и симулянты (лже-больные).

Нередкость и то, что освобожденный рабочий от работы на производстве (получает он страховые)—преспокойно занимается той же работой на дому, или еще хуже—делает куда либо поездку. Освобождение таких больных врачем могут иметь место т. к. перегруженность врачей работой (прием до 120 человек, а то и более в день)—не всегда позволяет отнестись врачам со всею серьезностью не только к такому лже-больному, но и к действительно серьезно-больному.

ТМВ-ец.

На крестьянской земле.

БУДЕТ ОПЫТНОЕ ПОЛЕ.

В селе Лещеве, Согорской волости, Кадниковского уезда, на участке земли ККОВ, организуется под наблюдением участкового агронома опытное поле с применением искусственных удобрений под сев озими.. Внесены будут удобрения: навозное, калийной соли, суперфосфат и т. д.

Н. Чекозаров.

ПОРАВНЯЕМ ЗЕМЛЮ.

Малоземельные крестьяне деревни Охтома, Канакшенской волости, давно настаивают на переделе земли, т. к. общего передела в деревне еще не было, но многоземельные не дают. Сейчас у нас некоторые имеют на 5 человке 7 десятин, а другие по 5. Одни продают хлеб, а другие у них работают по найму.

Губинский.

УВЕЛИЧИВАЙТЕ ЗАПАШКИ.

В Хотеновской волости пахотной земли приходится по 45 сотых десятины на едока, крестьяне вступают в смертный бой из-за каждого вершка земли, но не увеличивают посевной площади. На-днях в деревне Хорошино два брата подрались в поле и один другого ударил обухом по боку так, что тот еле пришел домой.

И. Трошин.

БЕДНОТУ ЗАПУГАЛИ.

Крестьяне, деревни Фомкина, Кубино-Озерской волости, каждый год хлопочут о разделе земли и до сих пор толку не могут добиться. В прошлом году собрание постановило разделить землю по едокам и перейти на четырехполье, но три кулака: Н. К. Жиряев, Г. В. Коренников и Х. А. Коренников встали поперек дороги и передел затормазили. Они запугали бедняков такими словами: «если вы заварите кашу с переделом и приедет землемер, то с каждого дому сойдет по корове, а если нашу купленную землю разделите, то мы возьмем у вас самый лучший кусок земли и уедем жить на отруба. Бедняки теперь боятся начать работу, соберутся на собрание, поговорят, поспорят, да так и разойдутся.

Ком. А. Н. Азаров-Капралов

Ростки сельско-хозяйственной культуры.

ТРЕХПОЛКУ ПОХОРОНИЛИ.

В деревне Нестерово Свердловского района до настоящего года вели земледелие по трехполке, а нынешней весной решили перейти на многополье

Достали клеверу в кредитном товариществе в рассрочку и засеяли одно поле клевером.

Осенью нынешнего года нестеровцы хотят привести в культурный вид 15 десятин земли, заросшей кустарником.

Очевидно у нестеровцев созрело убеждение к переходу на улучшенную земледообработку.

Н. Кочин.

СЕЮТ КЛЕВЕР.

В прошлом году—деревня Брязгино Архангельского сельсовета Свердловского района перешла на четырехпольный севооборот.

Часть крестьян по ржи посеяла клевер и оказалось что там, где при трехполке нажинали по 90 суслонов ржи, с переходом на четырехполье нажали то же самое количество, кроме того накосили много клевера, да и зерно ржи получили и крупней и чище

Выгода для крестьян очевидна.

Н. Алин.

ИСКУССТВЕННОЕ УДОБРЕНИЕ.

Новый навоз т. е. минеральное удобрение начинает прививаться и у наших крестьян.

Для пробы пока раскидывают это удобрение по навозу под рожь и получают урожаи выше и зерно крупней.

В деревне многие уже начинают применять это удобрение и в недалеком будущем оно завоюет себе настоящее место.

Н. Алин.

Путы темноты.

ГЛУПОСТЯМИ ЗАНИМАЕТСЯ.

У терармейца дер. Глобена, Володарской волости, В. А. Волкова 17 августа не пришла домой корова.

Поискали, поискали коровы не нашли, а 18 числа поехал этот товарищ в деревню Ребячьево гадать к гадалке и понес ей последний рубль.

Стыдно-бы товарищу терармейцу верить гадалкам.

Ф. Смирнов.

Ветеринария.

ПРИЕХАЛ И... УКАТИЛ

У нас в Хотеновской волости, много лошадей страдает мытью. Местный фельдшер, один, не в состоянии ничего сделать с этой болезнью. Волисполком «строчит» бумажку в Каргополь: «просим выслать к нам ветеринарного врача».

Врач, тов. Соловьев, приехал, посмотрел лошадей и говорит: «болезнь не опасная и один фельдшер может справиться» и в тот же день на пароходе укатил в Каргополь.

И. Трошин.

НЕОБХОДИМО ЕЩЕ ОТКРЫТЬ ПУНКТ.

Зимой прошлого года в Явенгской волости был открыт ветеринарный пункт. Этот пункт кроме Явенгской волости обслуживает Ратковецкую и Кремлевскую. Одному фельдшеру трудно обслужить район в три волости. Ветеринару приходится иногда идти в Ратковецкую волость за 60 верст по непролазным дорогам.

Бывают такие случаи, что в один день требуют ветеринара и в Кремлевскую волость, за 50 верст, и в Ратковецкую, и в Явенгскую Уздраву необходимо открыть ветеринарный пункт в Ратковецкой волости, которая совершенно стоит в стороне от Явенгской. Кроме того и материальное положение ветпункта не завидное: где находится аптека с лекарством, в той же комнате живет и фельдшер.

Селькор Шевелев

ВЕСТИ ИЗ ДЕРЕВЕНЬ.

ЗЕРНООЧИСТИТЕЛЬНЫЙ ПУНКТ НА КОЛОКОЛЬНЕ.

В селе Фроловском, Лежской вол. церковный сторож осенью производит очистку хлеба ветром на колокольне. В том же селе есть зерноочистительный пункт, при нем имеется триер и сортировка, за очистку берут всего полфунта зерна с пуда. Нашелся чудак один у которого в 40 саженях зерноочистительный пункт, а он повез свое зерно сторожу на колокольню.

Результат очистки получился таков: на пункте отдал бы он полфунта с пуда, а на колокольне потерял 5 фун. с пуда сторожу за работу, да и сам зря потерял время.

Е. Ф. Лобанов.

БОЛЬНИЦА БЕЗ КРЫШИ.

В Шеляковской больнице, крыша не ремонтирована с самого основания больницы. Если дождь, то в помещении лужи стоят.

Звездочка.

Сезон на исходе.

(К вопросу о благоустройстве гор. Вологды).

Изношенность зданий, мостовых и тротуаров гор. Вологды настолько очевидна, что говорить о неотложности ремонтных и восстановительных работ совершенно излишне. Экономические возможности минувших лет, несмотря на всю очевидность угрозы, окончательного разрушения зданий и других сооружений не позволяли развернуть работы по приведению города в благоустроенный вид.

В текущем году, учитывая развертывание хозяйства, его рост и бюджетные возможности, Горсовет и Губисполком решили сдвинуть этот назревший вопрос в сторону усиления работ по благоустройству—результаты на лицо. Конечно, они далеко недосаточны по сравнению с тем, что есть и что должно быть. Но работа жилищной кооперации, постройка ею новых зданий и ремонт пришедших в негодность говорит о пробуждении общественной энергии и начале борьбы с жилкризисом. Отклик государственных, общественных организаций и некоторых частных фирм и лиц на призыв ГИК'а к проведению работ по благоустройству—постройка новых и ремонт старых мостовых, тротуаров и зданий продвигают дело вперед.

Но некоторые организации и предприятия (читай--их руководители и хозяева) раскачиваются чрезвычайно медленно, а некоторые и совсем подумывают «не минует-ли меня чаша сия». Такое явление ясно не заслуживает хорошего отзыва, а, наоборот ,порицание по 2-м соображениям; во-1-х, что приведение в надлежащий вид предприятия и тротуаров в интересах самого предприятия и плюс к тому делается общее дело: усиление работ по благоустройству города. Во-вторых строительный сезон истекает и всякая медленность влечет за собой последствия остаться в зиму без производ. в ремонтов, следовательно, подвергнуть здания и сооружения дальнейшему разрушению. Отсюда вывод, что пока еще условия погоды позволяют, необходимо поспешить с указанными работами, а строительным организациям шире развернуть фронт работ, чтобы во время, за погоду закончить взятые подряды.

Попутно с призывом к усилению работ, нужно коснуться еще одного вопрос, заключающегося в том, что некоторые учреждения и предприятия не производят ремонты арендуемых помещений у ГОМХ'а из опасений, что по истечении срока аренды им эта статья не попадет и капиталы, затраченные на ремонты, как бы не оправдываются. Опасение, пожалуй, очень основательное, поэтому следует на нем остановиться, так ли уж оно заслуживает внимания.

Мы призываем всех без исключения к производству ремонтов и если бы все одинаково откликнулись на этот призыв, то все или большинство статей были бы благоустроены. Тогда, при истечении срока аренды затраченные средства даже при перемене статей были бы затратой для се[illegible] движение от одной благоустроенной статьи к другой такой же [illegible] этого вопроса совершенно [illegible]. Правда скажем статья, [illegible] аренду под торговлю цена [illegible] стом ее расположения. [illegible] зависит от разбираемого нами вопроса.

Этим как будто вопрос исчерпывается. Но (ах это не везде и всюду оно), если при всем желании и энергии органов, ведающих благоустройством города не все одинаково относятся к призыву, то здесь надо со всей решительностью встать на путь заинтересованности и, по истечении сроков аренды статей, необходимо при новой сдаче отдавать преимущественно старым арендаторам, производящим капитальные ремонты. И при заключении новых договоров со всеми арендаторами предусматривать производство всех ремонтов [illegible] При этом условии, обеспечивая заинтересованность, мы быстрее продвинем вперед дело благоустройства города. Но, бросая взгляды на будущее, нужно помнить о настоящей и усилить производство ремонтов сейчас, немедленно строительный сезон на исходе.

И. Гурьев.

Леса местного значения Вологодской губернии.

После Октябрьской Революции все леса объявлены общенародным достоянием и составляют единый государственный лесной фонд.

В Вологодской губ. всех лесов оказалось 6.161.985 десятин. Из этой площади и выделены леса местного значения и земельный фонд.

В настоящее время вся площадь лесов губернии делится по категориям пользования так:

[illegible]	Лесов государствен.	Лесов местного значения.	Земфонда.	Итого.
	Д е с я т и н.			
Вологодский	209.928	93.241	64.891	368.060
Кадниковский . . .	754.571	303.612	50.763	1.108.946
Тотемский	1.013.161	159.521	50.238	1.222.920
Вельский	1.519.388	169.014	43.846	1.732.218
Каргопольский . . .	1.524.359	163.418	42.064	1.729.841
Всего по губ. . .	5.021.377	888.806	251.802	6.161.985

Таким образом, рабоче-крестьянское правительство передало крестьянам в местные леса и земфонд всего 1.140.608 десятин лесного фонда. На одного жителя передано в среднем по губернии лесов—1,0 дес. и земфонда —0,3 дес. По уездам и по волостям нормы переданных лесов значительно отклоняются от средних по губернии.

Причиною этому служит неравномерное распределение лесов по площади губернии. На севере у нас лесов много, в южной и юго-западной части мало. Поэтому в некоторых волостях Каргопольского и Вельского уездов крестьяне получили по две десятины лесов на едока, тогда как в Вологодском и Кадниковском есть совершенно безлесные волости, где ни государственных, ни местных лесов нет. В малолесных волостях этих уездов выделено леса местного значения только по 0,1 десятины (по 1 десятой части десятины на едока.

В среднем же по уездам передано лесов на одного едока: в Вологодском—0,4 дес., в Тотемском—1,2 д., в Кадниковском—1,3 д., в Каргопольском—1,4 дес. и в Вельском—1,7 дес на едока.

Для сравнения приведу предварительные данные об отводе лесов местного значения крестьянам соседних с нами губерний.

Крестьянам Ярославской губ. передается около 0,2 д. на едока; в Череповецкой и Новгородской губ. около 0,3 дес., в Костромкой около 0,4 дес. Только наши северные и восточные соседи, крестьяне Архангельской и Северо-Двинской губ., получают столько же или даже больше лесов, чем наши крестьяне.

Таким образом, наши крестьяне в среднем по губернии получают от 2½ до 5 раз больше лесов, чем их западные, южные и юго-восточные соседи.

Переданные населению леса местного значения, несмотря на то, что в последние годы они, как расположенные вблизи селений, расстроены беспорядочными рубками, представляют из себя большую ценность.

Принимая средний запас древесины в них в 8 куб. сажен на десятине найдем, что всего передано населению губернии больше семи миллионов куб. саж. древесины, стоимостью по нашим таксам до 20 миллионов руб.

Получая такую помощь от Советской власти, крестьяне должны знать, что при правильном пользовании, леса их не только не потеряют в ценности, но с течением времени ценность их даже увеличится.

Необходимо только рубить лес по выработанному специалистами плану и беречь его.

А. Костин.

Газета--почта.

ШИРЫХАНОВО С ГАЗЕТАМИ.

Ширыхановский край, Хмельницкой волости, находится на расстоянии 40 верст от Хмельницкого поч.-тел. отделения и до сих пор не имел исправной связи с почтовым отделением.

Наконец, вопрос разрешился. Крестьяне обратились за помощью к местным кооперативам и в комитет взаимопомощи. Таким путем удалось собрать 18 рублей и с разрешения управления округа подрядить нарочного для отправки корреспонденции. Теперь свое временно доставляются в Ширыхано[illegible] письма и газеты, благодаря [illegible] чение августа [illegible] личилось на [illegible]

— Я [illegible] деревни Токарева, Оларевского сельсовета Свердловского-Сухонского района получаю от своего брата из Вельска по 5 руб. в месяц. Для получения их мне раньше приходилось терять целых два дня: нужно было сходить заверить повестку и потом идти в почтовое отделение «Сокол» за 25 верст.

15 августа письмоносец принес получаемые мною 5 рублей прямо на дом. Теперь мне не нужно терять два дня, которые для крестьянки очень ценны. Я благодарю Северный округ почты за такое хорошее начинание.

Елизавета Бабушева.

КРЕСТЬЯНЕ ДОВОЛЬНЫ.

В начале августа, по Пундугской волости, Кадниковского уезда, введены письмоносцы по деревням. Это нововедение вызвало у крестьян чувство восхищения. Всего по Пундугской волости будут работать три письмоносца.

Антонов.

Вологодский день.

ФИНАНСЫ.

Субвенция.

Бюджетным управлением НКФ, к [illegible] полученной субвенции, в сумме [illegible] тысяч руб., ассигновано дополнительно 10 тысяч руб., на дорожное строительство, местного значения. (уездного и волостного).

Доходы.

Управление доходами приступило к проведению ударной кампании по выявлению у госучреждений внебюджетных средств (специальных, целевых и т. д.). Затребованы от учреждений, по этим вопросам, сведения.

Покупка денег царской чеканки.

За июль месяц Кадниковской приемо-ссудной кассой куплено банковской серебряной монеты царской чеканки достоинством в 758 руб. 85 коп. на сумму 470 рублей 26 коп. и разменной монеты достоинством в 171 руб. 75 коп., на сумму 118 руб. коп.

ПРОСВЕЩЕНИЕ.

Медицинский техникум.

[illegible] больший наплыв же[illegible] в медицинские и [illegible] техникума: [illegible] 216, из них удов[illegible]

Педтехникум.

[illegible], желающих поступ[illegible]ум, значительно по[illegible] прошлого года: [illegible] в (в прошлом году [illegible] 41—недостает до [illegible] 39 человек.

Командирования в учебные заведения других губерний.

В разверстке направлено в техники—в Архангельск 5 человек [illegible]ючительно из летомов) и Кости 14 человек.

Кооперативно-экономический техникум (б. торговая школа).

[illegible] желающих поступить в техникум определилось в 210 человек, [illegible] принято 120.

Б. учительская конференция.

С 10 сентября, в 12 час. дня, в помещении педтехникума, открывается губернская конференция работников школ 1 и 2 ступени и детских домов. Предварительность конференции—12 дней.

У РАБОТНИКОВ.

После закрытия навигации.

На 1 августа, в составе судовых команд входило около 1300 человек. При закрытии навигации, часть из них (машинных команд), будет оставлена для работ на пароходах, часть (простые) уйдут для работ в деревню. Подрайкомсоц входит в переговоры с учкомпромом о предоставлении части безработных подрайкомсоца работ на железной дороге.

Конференция водников.

На 10 сентября созывается конференция подрайкомсоца.

В АВИАХИМЕ.

Вологодское отделение.

Вологодским уездным отделением [illegible]ма, в настоящее время объ[illegible]ся 1294 члена, из них 117 ра[illegible] 521 служащий, 614 крестьян, [illegible]ных и 5 учащихся. Ячеек в [illegible] имеется—40.

КОММУН. ХОЗЯЙСТВО.

[illegible]ные работы.

[illegible]Губметкезхозом [illegible]ные работы, [illegible] по плану [illegible]

[illegible] рабочих [illegible]смотренных [illegible]вом производ[illegible] земли, прилегающей [illegible]жей гимназии, у дома [illegible] бывш. Панчевадовых, бывш. [illegible]ой гимназии, (Благовещенск[illegible]).

ПОЖАРНОЕ ДЕЛО.

На противопожарный инвентарь.

В будущий бюджетный год, на [illegible]ение вновь организуемого в [illegible]е оклада противопожарных [illegible]ств, Губметкезхозом испрашиваются средства в сумме 8 [illegible] рублей.

Литература по пожарным вопросам.

Губметкезхозом получена из центра литература по пожарным вопросам, [illegible] ближайшее время будет распределена между добровольными и профессиональными дружинами и волостькомами.

Количество добровольных дружин.

В настоящее время по губернии имеется 186 добровольных пожарных дружин.

К организации центрального склада.

Губметкезхозом велется подготовка к организации в Вологде центрального противопожарного склада. В частности сделан заказ в Техноткань на 3000 метров пожарных рукавов. — Губисполкомом на организацию центрального противопожарного склада отпущено 7993 рубля.

СТРАХОВАНИЕ.

Личное страхование.

С августа месяца введено личное страхование от несчастных случаев. Благодаря доступному тарифу (10 руб. за 2300 руб.), страхование это начинает быстро развиваться, в особенности среди рабочих организаций. Между прочим, приняты на страх 90% всех пожарных в Вологде.

Август характеризуется, в сравнении с предыдущими месяцами, повышением страховых рисков, примерно, на 300%.

ПОЧТА И ТЕЛЕГРАФ.

Порядок получения почтовых отправлений.

При получении заказных и ценных почтовых отправлений могут предъявляться, один из следующих документов: постоянные и временные виды на жительство, трудовые книжки, удостоверения с места службы, профсоюзные и партийные членские билеты, расчетные книжки, студенческие удостоверения и зачетные книжки, красноармейские и военно-морские книжки и др. В случае если адресат не имеет ни одного из указанных документов, то за него может получиться лицо имеющее такие удостоверения и книжки.

СЕЛЬСКОЕ ХОЗЯЙСТВО.

Спрос на с.-х. орудия.

За последнее время наблюдается усиление спроса на с.-х. машины и орудия несложного типа.

Уборка яровых.

В Грязовецком районе и пригородных волостях идет уборка овса.

Заготовка овса.

По постановлению коллегии Наркомвнуторга, 1 мил. пудов овса в губ. будет заготовлен в порядке централизованного кредита.

У КРАЕВЕДОВ.

Доклад на собрании работников союза Всеработземлес.

На состоявшемся 25 августа в губотделе профсоюза работников земли и леса собрании, заслушан, между прочим, доклад т. Скотникова «о роли и задачах Вологодского О-ва изучения северного края».

Многолюдное собрание выявило большой интерес к участию в работе по краеведению и вынесло постановление—предложить губотделу союза вступить в состав членов о-ва выделить трех представителей для постоянной связи с о-вом и осуществления конкретных мероприятий,

В целях использования работников земли и леса при их командировках на места в отношении углубления и расширения научно-исследовательской деятельности, собрание поручило губотделу провести в этом направлении соответствующую кампанию.

ТОРГОВЛЯ.

Повышение цен на масло.

На рынке цены на масло поднялись с 80 копеек, 85, высший сорт с 85 коп. на 90.

Кожсиндикат не будет заготовлять пушнину.

В виду охвата пушнозаготовительного рынка вполне, Кожсиндикат в текущем сезоне заготовлять пушнину не будет.

Пушнина поступает на рынки.

По имеющимся сведениям, в Вельском и Каргопольском уезде начался сезон охоты и пушнина начинает поступать на рынок.

В ГУБВНУТОРГЕ.

Сверхурочные работы в хлебозаготовительных организациях.

В государственных и кооперативных хлебозаготовительных организациях Наркомтруд разрешено производство сверхурочных работ на ссыпных и заготовительных пунктах в виду особенной важности реализации урожая.

Заседание льняного комитета.

В четверг, 27 августа, состоялось заседание льняного комитета при Губвнуторге по вопросам о подготовке к заготовкам льна в наступающем сезоне.

ПРОИСШЕСТВИЯ

Кражи:

По Власьевской ул., д. № 5 и 39, неизвестными лицами украдено разное белье.

По Золотушной наб., д. № 7, украдены деньги днем из незапертой квартиры.

28 авг., в ломбарде, при выкупе золотых вещей, у одного гр-на, неизвестным лицом украдено несколько штук золотых колец.

28 авг., в магазине Швейпрома, неизвестными лицами во время торговли украден мужской костюм.

Ушел.

Из Кувшиновской лечебницы 25 авг., самовольно, ушел больной Шайтанов Иван Магистрианович, 50 лет, с. Чужга, Огибаловской вол., Кадниковского уезда.

Список недоставленных телеграмм за 28 августа.

Химзавод Гедике—из Москвы.
Эрмитаж Лапину—из Москвы.
УЗУ Меттус—из Ярославля.

Конкурс на лучшего письмоносца.

(Беседа с начальником управл. Округа Связи тов. Мохряковым).

Для полного обслуживания всего населения Северо-Восточной области сетью письмоносцев требуется штат в в 1700 человек, на содержани которых потребуется до 300.000 руб. в год. Эта сумма управлением Северного Округа Связи испрашивается у Наркомпочтеля. В случае отпуска этой суммы в Вологодской губернии в следующем бюджетном году будут работать 366 сельских письмоносцев, в том числе—104 по Вологодскому уезду, 62—по Кадниковскому, 69—по Тотемскому и 64 по Вельскому. В настоящее время в губернии уже работают 191 человек, при чем надо сказать, что Вологодский уезд имеющейся в нем сетью письмоносцев уже обслуживается полностью.—Каковы же условия работы сельских письмоносцев?

Оклад содержания сельскому письмоносцу установлен в размере 11 руб. в месяц. Кроме того, выдается обмундирование—сапоги и брезентовое пальто.

Для улучшения работы сельских письмоносцев управление Округа Связи в период **с 1 сентября по 1 января устраивает в губернии конкурс на лучшего письмоносца.**

Первая премия будет присуждена особо составленным для этой цели жюри, письмоносцу давшему наиболее количество справок крестьянам, принявшему наибольшее количество подписок на литературу и газеты, собравшему наибольшее количество с.-х. налога и завербовавшему вкладчиков в сберегательные кассы. **Такому письмоносцу будет присуждено звание первого письмоносца в губернии и будет выдана премия—кожаный костюм.**

Письмоносцу, собравшему наибольшее количество подписок на газеты и книги и давшему крестьянам наибольшее количество справок будет присуждена **вторая премия—кожаный костюм.** И наконец, письмоносцу собравшему наибольшее количество подписок на газеты и книги будет выдана **третья премия—отрез на суконный костюм.**

Н. А.

Наша почта.

К. К. «Волземкомиссия заступись» можно дело уладить на месте.

Попову Н. «О сенокосе»—опоздало.

Избачу. Пишите коротко. Все вместе комкать не годится.

Третьякову. Напечатана не будет

Кузнецову. Лучше поднять этот вопрос на ячейке или на общем собрании служащих и рабочих.

Ковалеву. Ваш агроном делает свое прямое дело.

Сахарову А. Рассуждения о страховании не понятны. Пишите проще.

Коноплеву А. П. Напечатана не может. Ничего не говорит крестьянину

П. Сидорову. Вопрос об опытах по севу разных сортов ржи—разрешат специалисты.

Шахматы.

Помещаются по воскресеньям.

Этюд № 5.

А. С. Селезнев.

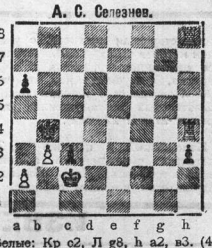

Белые: Кр c2, Л g8, h a2, в3. (4).
Черные: Кр b4, Л h4, h a6, c3, h3 (5).

Белые начиная выигрывают.

Решения направлять: Дом Союзов, ком. 29, Н. Новоселову. Фамилии решивших будут печататься.

Партия № 8. Ферзевый гамбит.

Белые—**Ротлеви.** Черные—**Рубинштейн.**

Играна на 5 Всероссийском турнире в г. Лодзи в 1907 г.

1. d2—d4 d7—d5.
2. c2—c4 e7—e6
3. К b1—c3 c7—c5.
4. e2—e3¹). К b8—c6
5. К g1—f3 К g8—f6.
6. a2—a3²) a7—a6.
7. d4 : c5 c f8 : c5.
8. b2—b4 С c5—d6.
9. С f1—d3 d5 : c4.
10. С d3 : c4 b7—b5.
11. С c4—d3 С c8—b7.
12. С c1—b2 0—0.
13. Ф d1—c2 К c6—e5!
14. К f3 : e5 С d6 : e5.
15. 0—0 Л a8—c8.
16. Ф c2—e2 Ф d8—e7.
17. f3—f4³) С e5—e7.
18. e3—e4 С c7—b6+.
19. Кр g1—h1 Л f8—d8.
20. e4—e5 К f6—g4!⁴).
21. С d3—e4 Ф e7—h4.
22. g2—g3 Л c8—c3!
23. g3 : h4 Л d8—d2!!⁵).
24. Ф e2 : d2 С b7 : e4+.
25. Ф d2—g2 Л c3—c2. Белые сдались.

По красоте и изяществу партия не уступает «бессмертным» партиям Андерсена.

1) В настоящее время, сильнейшим продолжением считается 4. c4 : d5! и К) f3.

2) С целью после 7. d : c и 8. b4, развить слона на b2.

3) Этот ход ослабляет королевский фланг и дает черным слонам большую свободу действий.

4) Этим ходом начинается ряд красивых комбинаций.

5) Интереснейшее положение: ферзь пожертвован, а из оставшихся 5 фигур 4 стоят незащищенными и под ударом.

ПРИКАЗ

Территориальному Округу Х-ой Стрелковой дивизии.

№ 21.

17 августа 1925 года, г. Вологда.

О призыве в территориальные части младшего политсостава по городу Вологде, Вологодскому уезду и Сухоно-Свердловскому району.

Во исполнение предписания Политического Управления Ленинградского Всенного Округа от 30 июля с/г. за № 14(сс)2689—приказываю:

§ 1.

Всем без исключения проживающим в городе Вологде, в волостях Вологодского уезда и в Сухоно-Свердловском районе членам и кандидатам РКП(б) родившимся в 1898 и 1897 г.г. состоящим на обыкновенном учете, военнообязанных, т. е. имеющие на руках личные книжки или временные удостоверения-квитанции с отметкой и без отметки «младший политсостав» (кроме перечисленных в § 3 сего приказа) явиться на медицинское свидетельствование для последующего зачисления в списки переменного состава территориальных частей в приемочную комиссию г. Вологды Советская ул. д. № 7—Гарнизонный клуб X стр. дивизии: родившимся в 1898 году—29 августа 1925 года к 9 час. утра, родившимся в 1897 году—30 августа с. г. к 9 час. утра и всем неявившимся по уважительным причинам в указанные выше дни—31 августа к 9 час. утра.

§ 2.

При явке надлежит иметь на руках личные книжки или заменяющие их временные квитанции, удостоверения о местах службы или работы и партбилет или кандидатскую карточку установленного образца, в случае неимения последних—иметь официальную справку от ячейки РКП(б), по возможности засвидетельствованную в райкоме или укоме РКП(б).

§ 3.

Явке не подлежат:

1) Члены и кандидаты РКП(б), родившиеся в 1898—1897 годах, состоящие на обыкновенном учете по категориям 3, 7, 8, 9, 10, 12, 35, 36, 37, 38, 39, 40, 41, 42, 43 и 44;

2) Члены и кандидаты РКП(б)—состоящие на учете, как бывшие моряки, т. е. имеющие на руках служебную книжку долгосрочного отпусника РККФ;

3) Члены и кандидаты РКП(б)—состоящие на особом железнодорожном учете (имеющие—удостоверения отрезки «Е»);

4) Члены и кандидаты РКП(б)—получившие отсрочку призыва по мобилизации, как в групповом порядке, так по особым постановлениям комиссии по отсрочкам от призыва и имеющие о том установленные удостоверения;

5) Члены и кандидаты РКП(б)—состоящие на службе в милиции, в центральных и местных органах Угрозыска и ОГПУ;

6) Члены и кандидаты РКП(б)—учащиеся в советских учебных заведениях, а равно и окончившие обучение в ж. д. учебных заведениях, командированные для отбытия практики на пути сообщения;

7) Члены и кандидаты РКП(б)—квалифицированные рабочие и служащие геодезических партий Геодезического управления и метеорологических учреждений Наркомпроса.

8) Члены и кандидаты РКП(б)—проживающие в Сиземской волости;

9) Члены и кандидаты РКП(б)—состоящие на учете лиц командно политического, административно-политического, политико-просветительного, командного, административно-хозяйственного, медицинского и ветеринарного состава, а равно признанные вовсе негодными к военной службе и снятые с учета военнообязанных.

Примечание: Признанные негодными к военной службе, но с оставлением на учете, подлежат явке на общих основаниях.

§ 4.

Явившиеся, согласно сего приказа члены и кандидаты РКП(б), по зачислении в списки территориальных частей будут снабжены служебными книжками кр-ца», служащими видом на жительство и отпущены по домам, с указанием в кр-ской книжке срока явки для отбытия учебного сбора на основании которого и должны прибыть в часть согласно зачисления не дожидаясь особого о том уведомления.

Примечание: Зачисленные в списки 28 стр. полка в указанный срок явки обязаны явиться в гор. Вологду б. Новодевичий монастырь к 12 час. дня.

§ 5.

Члены и кандидаты РКП(б), зачисленные в списки территориальных частей и получившие кр-ские книжки не имеют права самостоятельно менять местожительства, без разрешения военного комиссара соответствующей части.

§ 6.

Все зачисленные в списки территориальных частей и вызываемые в текущем году для отбытия учебного сбора, согласно отметки о том в красноармейской книжке, при явке на сбор должны принести с собой одеяло, не менее одной пары нательного белья, одного полотенца, кружку, ложку и обязательно мешок для собственных вещей с надписью на нем—фамилии, имени и отчества и кроме того, постричься и вымыться в бане.

§ 7.

Все не явившиеся согласно сего приказа как в приемочную комиссию так и на сбор, а также пытающиеся незаконно уклониться от таковых будут привлечены к ответственности по ст. 81 угол. кодекса за уклонение от отбывания обязательной военной службы и одновременно по партийной линии, **как** не выполнившие партзадания.

§ 8.

Учреждения и предприятия обязаны освободить членов и кандидатов РКП(б) в день явки в приемочную комиссию от занятий и работ, а бюро коллективов РКП(б) данных учреждений и предприятий обязаны проследить за своевременной их явкой, как в приемочную комиссию, так и на сбор.

Зам. секретаря Губкома РКП(б) **Ципятов.**

Командующий X стр. дивизией **Пядышев.**

Военкомдив-Начподив **Ильин.**

Начальник управления терокруга **Надежин.**

ПОДПИСНАЯ ПЛАТА:
На 1 мес. с доставкой и пересылкой . 1 р. — к.
„ 3 „ „ „ . 3 „ — „
Для рабочих, крестьян, красноарм., учителей, сельских фельш., раб. виков и сельсов. на 1 мес.—60 коп.

„КРАСНЫЙ СЕВЕР“.

ПЛАТА ЗА ОБ'ЯВЛЕНИЯ.
В средине текста 1 руб. стр. нонпарели, на 7 и 8стр —60коп., постанов. в пользу налогов и сборов —10%. Постоянным об'явителям льготы и скидка.

Официальный отдел.

ОБЯЗАТЕЛЬНОЕ ПОСТАНОВЛЕНИЕ
Вологодского Губернского Исполнительного Комитета.
28 августа 1925 г.
№ 131.

ОБ ИЗМЕНЕНИИ ПОРЯДКА ВЗИМАНИЯ НАДБАВОК В МЕСТНЫЕ СРЕДСТВА К ГОСУДАРСТВЕННОМУ ПРОМЫСЛОВОМУ НАЛОГУ С ПИВНЫХ ЛАВОК ПРИ ВЫДАЧЕ ПАТЕНТОВ НА ПЕРВОЕ ПОЛУГОДИЕ 1925-26 БЮДЖЕТНОГО ГОДА.

На основании постановления ЦИК и СНК Союза ССР от 7 августа 25 г. Губернский Исполнительный Комитет во изменение п. «в», ст. I, разд. «А», обязательного постановления своего от 1 октября 24 г. за № 1, опубликованного в газете «Красный Север», за № 228—в отношении взимания надбавок в местные средства с заведений с отпуском для потребления на месте пива,—**постановляет:**

1. При выдаче владельцам пивных лавок патентов на **первое** полугодие 25-26 бюдж. года, производить взимание надбавок в местные средства в следующем размере:

а) на пивные лавки, производящие торговлю в обычное время, установленное для торговли в указанных предприятиях, в размере 100% от казенной цены патента и

б) на пивные лавки, производящие торговлю на основании особых разрешений органов местной власти, позже 23 часов—в размере 200% от казенной цены патента.

Никаких других надбавок к патентам на пивные лавки производить недопускается.

2. Настоящее обязательное постановление входит в силу с 1-го сентября 1925 г. и распространяется на всю территорию Вологодской губернии.

Зам. предгубисполкома **Гурьев.**
Секретарь ГИК,а **Одинцов.**

ОБЯЗАТЕЛЬНОЕ ПОСТАНОВЛЕНИЕ
Вологодского Губернского Исполнительного Комитета
№ 134
29 августа 1925 г.

ПО БЛАГОУСТРОЙСТВУ ГОРОДА.

Губернский Исполнительный Комитет, в отмену обязательных постановлений своих от 28/IX 23 г. за № 132 и 3/X 23 г. № 138, срок действия коих продлен до 1/I 26 года (обязат. постан. № 42 от 21/I с. г.) ПОСТАНОВЛЯЕТ:

§ 1.

СТРОГО ВОСПРЕЩАЕТСЯ:

а) езда на чем бы то ни было по улицам города вне указанных для сего мест, как-т: по бульварам, тротуарам, по обочинам улиц рядом с тротуарами, вне мощеной части улицы, по углублениям для водостока и т. п., а также езда на велосипедах со скоростью свыше 13 километров (12 верст) в час, в перегонки и без номерного знака ГОМХ'а;

б) засорение бульваров, скверов, садов, парков, театров, клубов, кинематографов и других мест общественного пользования всевозможной шелухой, бумагой и т. п.;

в) производить поломку древона саждений, а также рвать цветы с газонов, мять траву в парках и садах общественного пользования;

г) портить скамейки в местах общественного пользования вырезыванием инициалов, букв и т. п., а также производить разные надписи на заборах и палисадниках;

д) пускание бумажных змейков на улицах и площадях города;

е) курение табаку в театрах, кинематографах, клубах и других зданиях общественного пользования вне мест, для сего отведенных.

Примечание: В означенных в сем абзаце местах о воспрещении курения должны быть вывешены соответствующие аншлаги, с указанием штрафа с нарушителей в размере 1 руб., уплачиваемого немедленно на место.

§ 2.

Лица, виновные в нарушении настоящего обязательного постановления, будут подвергаться на месте нарушения постовым милиционером, а также и лицами командного состава милиции, денежному штрафу в размере ОДНОГО РУБЛЯ, с выдачей нарушителю соответствующей квитанции.

§ 3.

При отказе от добровольной уплаты штрафа от нарушителя отбирается соответствующая подписка, с указанием мотивов отказа; административное взыскание налагается в общем порядке, предусмотренном ст. ст. 7 и 8 «Положения о порядке издания обязательных постановлений» (декрет от 27/VII 22 года).

§ 4.

Наложенный в порядке п. 2-го настоящего обязательного постановления штраф может быть обжалован нарушителем в общем порядке, подача жалоб, однако, не приостанавливает взыскания штрафа.

§ 5.

Наблюдение за исполнением настоящего обязательного постановления возлагается на органы милиции.

§ 7.

Настоящее обязательное постановление вступает в силу с момента его опубликования.

Зам. Предгубисполкома **Гурьев.**
Секретарь ГИК'а **Одинцов.**

ИЗВЕЩЕНИЯ.

30 августа, в 7 час. в помещении Дома Обороны состоится лекция на тему «Боевые отравляющие вещества и эволюция средств газовой защиты». По окончании лекции будет производится ознакомление с запахами отравляющих веществ и демонстрироваться действие газа «Иприт» на животных. Лекцию будет читать завхимобороны Х дивизии т. Добромыслов.

Вход для всех свободный.

Зам. отв. секретаря Губавиахимки **Хераскова.**

В воскресенье 30 августа в Круглом Зале Губ. Библиотеки состоится очередное собрание Литературной группы «Перевал».

Ан. Пестюхин прочтет доклад на тему «Современная поэзия и поэты».

Начало в 5 час. вечера. Вход свободный. **Правление.**

В понедельник, 31 августа, в 7 час. вечера, состоится собрание ячеек РКП № 7 и РЛКСМ № 5, 1 горрайкома, в здании школы коммуны, (Краснофлотская, д. № 17). Явка всем членам и кандидатам указанных ячеек обязательна и без опоздания.

Приглашаются беспартийные члены союза Рабпрос.

Отв. секр. яч. № 7 **Овчинникова.**

Правление Губрабиса извещает всех членов союза, что в понедельник 31 августа назначается общее собрание членов союза в Театре Народа в 12 ч. дня.

Явка для всех членов союза обязательна. **Правление.**

Во вторник, 1 сентября с. г. в 6 час. вечера, в агитпроме Губкома РКП (Партдом комн. № 14). назначается очередное заседание Агитпропколлегии.

Явка т. т. Никитинскому, Попову Н., Виноградову, Вильнину, Аверьянову, Сергеевой и представителям Подива Х, рабфака и редакции «Кр. Север»—обязательна.

Агитпроп Губкома РКП

Во вторник 1 сентября в помещении 2 райкома РЛКСМ в 6 часов вечера назначается пропколлектив.

ПОВЕСТКА ДНЯ:

Международное положение и задачи молодежи.

Явка всем выделенным от ячеек товарищам обязательна, без опоздания.

Отв. секретарь 2 райк. РЛКСМ **Чуранов.**

---

1 сентября в 7 час. вечера в латклубе им. т. Стучка (М. Екатерининская ул., д. № 41) состоится организационное собрание всех эстонцев, проживающих в гор. Вологде.

Явка членов и кандидатов РКП(б) строго обязательна.

Организатор **Полицинский.**

Агитпроп отдел 2 райкома РКП напоминает членам марксистско-педагогических и марксистских кружков 1 и 2 ст., что срок представления летних работ по весенним заданиям АПО райкома и губкома РКП истек, предлагается всем товарищам представить означенные работы без замедления.

Зав. АПО 2 райкома РКП **Никитинский.**

Ответственный редактор В. А. ПАВЛОВ.

ГОСКИНО „АПОЛЛО“
СЕГОДНЯ 30 августа.
По желанию публики в виду переполнения театра картина
ПАЛАЧИ
историческая драма в 8 частях
ПРОДОЛЖЕНА ЕЩЕ НА ТРИ ДНЯ.
АНОНС: С 1-го СЕНТЯБРЯ ИДУТ **„ДВЕ СИРОТКИ“**
Начало сеансов в буд и с 7 в праздники с 4 час.

ГЕЛЛА-ПОРД
СЕГОДНЯ 30 августа
Оливерский зверь.
В роли маршала Гильома Эмиль Янингс.
ПЕСНЬ СОЛОВЬЯ постановка Старевича.
Последние события: похороны заслуж. артиста Давыдова, Кандерман и Вольшт перед судом. Революц. движение в Китае. Клад Осулова.

ВОЛОГОДСКИЙ ГУБФИНОТДЕЛ
ОБ'ЯВЛЯЕТ
владельцам торговых и промышленных предприятий и лицам, занимающимся промыслами, облагаемыми промналогом, что выдача промысловых патентов на 1-е полугодие 1925—26 бюджетного года открывается в Кассах Финотделов с 1 сентября т. г. и предупреждает о заблаговременной выборке патентов.
Поверка выборки имеет быть произведена 1-го октября, при чем никакие об'яснения о причинах невыборки патентов не будут приниматься во внимание и предприятия и лица, оказавшиеся не снабженными надлежащими патентами, будут подвергаться взысканию в высшем размере.
690—3—1 Завед. Губфинотделом **ПАТРУНОВ.**

СПЕШИТЕ С ПОДПИСКОЙ
НА СЕНТЯБРЬ
на
ГАЗЕТЫ
„Красный СЕВЕР“ и „Крестьянская Жизнь“
ПОДПИСНАЯ ПЛАТА:
1 месяц.
„Красный СЕВЕР“ . . . . . 1 руб.
„Крестьянская Жизнь“ . . . . . 15 коп.
ЛЬГОТНАЯ—60 коп. в месяц.

СЕВЕРО-ЗАПАДНОЕ ОБЛАСТНОЕ ОТДЕЛЕНИЕ
АКЦИОНЕРНОГО О-ВА
„РАДИОПЕРЕДАЧА“
ЛЕНИНГРАД, ул. Герцена, 37 Тел. 1—34—92.
ПРЕДЛАГАЕТ
ВСЕ НЕОБХОДИМОЕ ДЛЯ РАДИО:
ГРОМКОГОВОРИТЕЛИ, УСИЛИТЕЛИ и ВСЕВОЗМОЖНУЮ РАДИО АППАРАТУРУ.
Цены значительно снижены.
МАГАЗИНЫ: пр. 25 Октября, 29 тел. 545-01, пр. 25 Октября, 77 тел. 512-12. Открываемые в ближайшем будущем лавки: 1) Нарвский пр., 17. 2) Симбирская ул., 12. 3) Пр. села Смоленского, 32.
РАССРОЧКА ПЛАТЕЖА. ОРГАНИЗАЦИЯМ СКИДКА.

Об'явление.

ВОЛОГОДСКИЙ ГУБВНУТОРГ об'являет, что с 28 августа с. г. в число членов т-ва «Н. И. Воденко и И. В. Плюснин» «Новая Богемия» в г. Вологде вступил гр. Смирнов Александр Федорович и того же числа выбыл гр. Плюснин Иван Васильевич. Фирма переименована на полное торговое производственное товарищество т-во «Н. И. ВОДЕНКО и А. Ф. СМИРНОВ»—«Новая Богемия» в Вологде.

Зам. зав. Губвнуторгом **А. Прибытков.**

ВОЛОГОДСКОЕ ОБЩЕСТВО ВЗАИМНОГО КРЕДИТА
В ВОСКРЕСЕНИЕ 13 СЕНТЯБРЯ в 1 час. дня НАЗНАЧАЕТ
ОБЩЕЕ СОБРАНИЕ
членов Вологодского Общества Взаимного Кредита в помещении Вологодской Товарной Биржи для решения вопросов:
а) Доклад Оргбюро О-ва,
б) Смета расходов,
в) Выборы органов управления (совета, правления, ревизионной комиссии и кандидатов к ним),
г) Текущие дела.
Запись членов О-ва и прием членских взносов производится Д. А. Богомоловым, т-во «Зерно» В. Д. Бакиным, т-во Габитов и К° и Шишкаревым Н. Д. Текущий счет О-ва № 1052 в Вологодском отделении Госбанка.
695 Орган. Бюро: **Бакин В. Д., Богомолов Д. А., Шишкарев Н. Д.**

НАЙД. паспорт и разн. квитанции на имя Бороздиной, счит. действит. 315

ПОХИЩ. провизионный билет № 0139827 на имя Ржаницына А. А., счит. недействит. 319

ПОХИЩ. воинская карт. и разные документы на имя Губина Д. А., счит. недействит. 317

УТЕР. членская книжка ТПО Сев. № 856 на имя Зеликовой Ал-ры Мих. счит. недействит. 316

УТЕР. партбилет № 508731 на имя Куприяновой Е. П., счит. нед. 313

УТЕР. личная воин. книжка на имя Воробьева И. В., счит. нед. 312

УТЕР. конская книжка № 38, выд. Закушским ВИК'ом на имя Аверьянова Н. А., счит. нед. 314

Гублит № 991. Типография акционерного о-ва «Северный Печатник». г. Вологда.