Вологда Областная библиотека

Пролетарии всех стран, соединяйтесь!

ЛЕНИНСКИЙ ПУТЬ

Орган Бирюковского районного комитета ВКП(б) и районного Совета депутатов трудящихся

ГОД ИЗДАНИЯ ТРИНАДЦАТЫЙ

№ 46(1068) | Воскресение 14 сентября 1947 года | цена 15 коп

С каждым днем множить число колхозов, выполнивших план хлебопоставок!

Подготовить сытую и теплую зимовку скоту

В октябре весь скот будет поставлен на зимовку. 418 скотних дворов должны быть подготовлены для того, чтобы разместить его.

Однако, многие колхозы не развернули деятельной подготовки к зимовке скота. Возьмем к примеру, семхоз „Маяк", Заболотского сельсовета. В течение ряда лет не готовятся к зимовке в этом колхозе. Вот и сейчас скотние дворы не ремотируются, свинарник не достраивается, план заготовки сена выполнен на 57 процентов, силосования-на 11 процентов, стоит не скошенными 257 гектаров лугов. Председатель колхоза т. Ивакин и зав. МТФ т. Тараканова даже не ведут и разговора о подготовке к зиме, забывая о том, что в прошлом году из-за неподготовленности к стойловому содержанию они имели большой отход скота.

В колхозе „Комбинат", Заболотского сельсовета, совершенно нет двора для крупного рогатого скота. Не лучше обстоит дело в колхозах имени Ворошилова, Ершовского сельсовета, „Красный косарь", Большедеревенского и ряде других.

Большинству колхозов района следует учиться большевистской заботе о скоте у колхоза „20-летие Октября", Дороватского сельсовета. Еще в прошлом году здесь закончено строительство двора для крупного рогатого скота.

Сейчас в колхозе строится свинарник и овчарник. К началу стойлового периода это помещение будет передано для эксплоатации. Заготовлено достаточно сена, заложено 80 тонн силоса.

Подготовить сытую и теплую зимовку скоту имеют возможность все колхозы. Нужно лишь проявить хозяйскую заботу председателям колхозов, всем работникам животноводства и в первую очередь зав. МТФ и зооветработникам.

Что надо сделать, чтобы недопустить ошибок прошлого года, когда из-за неподготовленности к зимовке мы потеряли большое количество скота?

Надо, пока еще есть время, пополнить кормовые запасы колхозов: выкосить все оставшиеся сенокосы, в сентябре выполнить план силосования. Выделить лучшие силы на достройку начатых строиться скотних дворов, отремонтировать старые. Подготовить инвентарь, необходимый для ухода за животными.

Следует помнить, что зимнее содержание скота-самый ответственный период в животноводстве. От хорошей организации зимнего содержания зависит дальнейшее развитие животноводства и повышение его продуктивности.

Ремонтируют и строят скотние дворы

В колхозе „Организатор", Заболотского сельсовете, деятельно готовятся к зимовке скота: строится новая конюшня, ремонтируется двор для крупного рогатого скота. Средина двора уже приведена в порядок,— —настлан деревянный пол на проходе и в стойлах. Подготовляется овчарник.

Идет подготовка к зимнему содержанию скота в колхозах имени Кирова и имени Ворошилова. В колхозе имени Кирова отремонтирован скотний двор, строится конюшня. Строительство ее будет закончено к 10 октября. В колхозе имени Ворошилова отремонтирован овчарник.

На колхозные фермы

За последние дни в колхозах Большедворского сельсовета, развернулась покупка телят у колхозников, для пополнения стада колхозов. Пятнадцать колхозников колхоза имени Чапаева передали своих телят на ферму колхоза. В колхозе „Прожектор" куплено у колхозников двенадцать.

Плохо организовали закуп скота в колхозах „Смена" и „Смычка имени Сталина". Повинны в этом правления и председатели колхозов. Они не выделили фондов для покупки телят и упорно не хотят их создавать.

Попов.

Обязательства выполняет

Участник областного совещания машиноводителей —комсомолец ВАЛОВ Александр Иванович, работающий в колхозе Имени Чапаева, Большедворского сельсовета, убрал зерновых на площади 61 гектар.

Хлеб--это богатство Родины

Почетные грамоты передовикам уборки урожая и хлебопоставок

За самоотверженный труд на колхозных полях в период уборки урожая и хлебозаготовки 1947 года, решением исполкома Райсовета депутатов трудящихся и бюро райкома ВКП(б) награждены ПОЧЕТНЫМИ ГРАМОТАМИ.

Колхозы: „Память Ленина", „Выставка", „Ворошиловец", „Красный строитель" и „Новый путь" Кожуховского сельсовета, „Красная горка" Чучковского сельсовета.

Машиноводители колхозов, перевыполнившие задание на уборке урожая: Першин Яков Павлович из колхоза „7 Съезд Советов", Усов Василий Александрович из колхоза „Большевик", Чучковского сельсовета, Кряжев Николай Павлович и Тропин Борис Павлович из колхоза „Стахановец", Пенюгалова Н. П. из колхоза имени Сталина, Ершовского сельсовета, Зародов Александр Михайлович из колхоза „Гражданин", Семеновского сельсовета и Перерукова Надежда Иринеевна из колхоза „Новый путь", Заболотского сельсовета.

Почетными грамотами также награждаются косцы из сельхозартели „Смычка имени Сталина", Большедворского сельсовета, т. т. Верещагина Александра Михайловна, Мельникова Клавдия Петровна и Невежин Иван Михайлович.

Высокое качество работы

Елисеев Василий Федорович—член колхоза „Красный пахарь", Семеновского сельсовета, ежегодно работает машиноводителем на уборке урожая и перевыполняет нормы выработки.

В этом году тов. Елисеев убирает урожай новой жнейкой. Уже сжал 57 гектаров. Любят и уважают колхозники машиноводителя тов. Елисеева за качество работы. „Уж больно ловко за ним вязать,—говорят колхозницы, и качество работы хорошее, да и потерь нет".

Н. Зародов.

На усиление уборки

В конце августа коммунист Смирнов Николай Иванович, работающий в колхозе „Новая деревня", Большедеревенского сельсовета, сел за машину, чтобы ускорить уборку зерновых. За этот небольшой срок тов. Смирнов скосил 33 га.

Тараканов.

Колхозы „Ворошиловец", „Красный строитель", „Новый путь", Кожуховского сельсовета и „20-летие Октября", Дороватского сельсовета, 11 сентября выполнили годовой план хлебопоставок.

Итоги социалистического соревнования по хлебопоставкам на 10 сентября 1947 года

Занимаем. место	Наименование сельсоветов	проц. выполнения
1	Кожуховский	85,4
2	Дороватский	61,2
3	Большедворский	51,3
4	Б-Деревенский	45,3
5	Чучковский	44,4
6	Ершовский	36,4
7	Алексинский	30,1
8	Воробьевский	29,2
9	Никольский	26,9
10	Заболотский	20
11	Семеновский	17,9

Саботажник не привлечен

Председатель колхоза „Путиловец", Заболотского сельсовета, Куприяновский срывает выполнение плана хлебопоставок. На складах колхоза имеется 18 тонн намолоченного зерна, а в счет хлебопоставок поступило с начала сезона всего лишь 33 центнера. Сдачу хлеба государству колхоз начал только с 10 сентября.

В колхозе роздано колхозникам 80 килограммов зерна до начала хлебопоставок. Почему молчат судебно-следственные органы?

Н. Опахов.

Идут впереди:

Колхоз „ИСКРА", Чучковского сельсовета, план хлебопоставок выполнен на 84,9 процента.

Колхоз „БОЛЬШЕВИК", Ершовского сельсовета, план хлебопоставок выполнен на 82,3 процента.

Колхоз „ИСКРА", Кожуховского сельсовета, план хлебопоставок выполнен на 71,4 процента.

Колхоз „ГОЛУБИ", Кожуховского сельсовета, план хлебопоставок выполнен на 70,3 процента,

Колхоз ИМЕНИ КИРОВА, Дороватского сельсовета, план хлебопоставок выполнен 68,5 процента.

Колхоз „КОМСОМОЛЕЦ", Чучковского сельсовета, план хлебопоставок выполнен на 67,7 процента.

Отстают:

Колхоз „ЧЕЛЮСКИНЕЦ", Семеновского сельсовета, план хлебопоставок выполнен на 2,2 процента.

Колхоз „ПУТИЛОВЕЦ", Заболотского сельсовета, план хлебопоставок выполнен на 4 процента.

Колхоз „КРАСНАЯ ПОЛЯНА", Семеновского сельсовета, план хлебопоставок выполнен на 5,9 процента.

Колхоз „КРАСНАЯ НИВА", Ершовского сельсовета, план хлебопоставок выполнен на 8,2 процента.

Колхоз ИМЕНИ ЛЕНИНА, Семеновского сельсовета, план хлебопоставок выполнен на 9,5 процента.

Колхоз „МАЯК", Заболотского сельсовета, план хлебопоставок выполнен на 10,6 процента.

Бригадир виноват

Машиноводитель молотилки „БДО-31" тов. Ешкутов дал слово, намолотить за сезон 7.0 тонн. На 5 сентября им намолочено 40 тонн. Обязательство тов. Ешкутовым не выполняется. Машина часто делает простои потому только, что горючее для трактора подвозится не вовремя. Бывает и так, что-молотилке приходится стоять из-за отсутствия горючего сутки и больше. Повинен в этом бригадир тракторной бригады тов. Жуков. Он не дает своевременно нарядов колхозам на завозку горючего.

Сейчас в разгар обмолота и сдачи хлеба государству такое поведение бригадира тов. Жукова ведет к срыву хлебопоставок.

Следует так организовать работу молотилки, чтобы она работала не менее 20 часов в сутки. Только при этом условии тов. Ешкутов выполнит взятое обязательство. А дирекции Бирюковской МТС надо привлечь к ответственности тов. Жукова за срыв работы молотилки.

Вести уборку и обмолот в любую погоду, изо-дня в день перевыполнять график сдачи зерна государству!

Убрать семенники клевера

Семена клевера—это золотой фонд колхоза, обеспечивающий получение обильных урожаев. Колхозы, которые ежегодно сеют клевер, сеют зерновые и технические по клеверищу получают богатый урожай зерновых и технических культур, увеличивают доход на трудодень.

Многие колхозы района уже убедились в том, как велико значение клевера в сельском хозяйстве.
В колхозе „Ворошиловец", Кожуховского сельсовета, в прошлом году получен доход от клевера около 3 000 рублей денег и 16 центнеров хлеба. Имели свои семена клевера колхозы „Память Ленина" Кожуховского сельсовета, Имени Сталина Ершовского сельсовета и ряд других. Эти колхозы ежегодно выполняют план подсева клевера, используют часть клеверища для посева льна и зерновых. Вот почему здесь высока урожайность хлебов.

В этом году в колхозах района выделено на семенники клевера 239 гектаров. Если бы их убрать во-время, каждый колхоз имел свои семена и часть из них мог сдать на склады государства потому, что урожай семян обильный.

С уборкой семенников мы недопустимо отстали: убрано только 84 гектара. Особенно затягивают уборку в колхозах Заболотского сельсовета, где убрано 10 процентов, Алексинского-13 процентов и Семеновского —19 процентов. Клевер не только поспел, но уже перестоял. Это приводит к большим потерям семян.

Не беспокоятся об уборке семенников клевера не только руководители колхозов, но и в отделе сельского хозяйства райисполкома. Совсем забыли о семенниках агрономы тов. Остроумова —сельхозотдел, т.т. Отсинг и Гребнев — МТС, они даже не ведут об этом разговора в колхозах.

Немедленно убрать семенники клевера и обмолотить их до 20 сентября -вот неотложная задача сельских советов, колхозов, райсельхозотдела и МТС.

Все, кто хочет дальнейшего роста урожайности полей, должны позаботиться о семенниках клевера. Застрельщиком в этом деле должны быть агрономы. Их святой долг—быть организаторами борьбы за новый подъем урожайности.

Итоги социалистического соревнования сельсоветов за успешное проведение уборки урожая и сева озимовых на 10 сентября 1947 г.

(в процентах к плану)

Наименование сельсоветов	Уборка зерновых	Обмолот зерновых	О зимовой сев	Расстил льна
Б-Дворский	97,2	50,2	87,5	86,5
Алексинский	96,8	37,0	81,3	82,3
Никольский	94,5	47,6	85,4	61,1
Кожуховский	91,8	30,3	101,8	98,5
Б-Деревенский	89,7	41,5	100,6	79,8
Чучковский	84,4	41,4	112,0	62,7
Дороватский	83,0	31,3	82,1	62,8
Ершовский	78,7	42,4	77,3	48,3
Семеновский	78,0	21,8	54,7	9,4
Воробьевский	76,5	29,0	81,0	43,7
Заболотский	67,0	27,5	70,6	17,7

Уборочные работы закончены

—Во-время уберем урожай—больше получим зерна, увеличим ценность трудодня,—так рассуждает и организует работу председатель колхоза „Новый путь", Большедеревенского сельсовета, тов. Титов. Его слова подтверждаются делом. Колхоз „Новый путь" на 10 сентября закончил косовицу зерновых, бобовых и скирдование. Весь урожай льна обмолочен и разостлан. Закончен озимовой сев. Сейчас в колхозе идет обмолот и сдача зерна государству. Уже сдано 16 тонн. План хлебопоставок будет выполнен к 25 сентября.

Неплохо организует сельскохозяйственные работы и председатель колхоза „Красный титовец", тов. Кичалов. Колхоз ежедневно сдает по 9—10 центнеров хлеба государству. Уже сдано 143 центнера высококачественного зерна на склады государства.

Тараканов.

Нет борьбы за высокую производительность

По выполнению сельскохозяйственных работ Заболотский сельсовет занимает последнее место.

Причина этого кроется в том, что на полевых работах низка производительность труда, слаба дисциплина, отсутствует оперативное руководство со стороны отдельных председателей колхозов.

В сельхозартели „Крестьянин", А. К. Чекалева А. А. Ферюкова, О.Ф. Кладовщикова и другие на косьбе яровых систематически перевыполняют нормы выработки. Они ежедневно скашивают и связывают от 0,25 до 0,30 га.

Совсем иная производительность труда у А.А.Переруковой, П. П. Шашуковой и других, они работая рядом с Чекалевой и Ферюковой, скашивают всего лишь по 0,08 га, хотя условия для работы одинаковы. В чем же дело? Что мешает им в работе? —Они в поле меньше работают, а больше ворон считают, — говорят лучшие женщины колхоза.

В результате того, что отдельные колхозницы не выполняют нормы, колхоз отстает с уборкой. Вместо 73 гектаров по графику на 10 сентября выжато 56. Из 41 гектара посеяно озимовых только 27.

Нелучше обстоит дело с уборкой и в райсемхозе „Маяк". Здесь, как и в колхозе „Крестьянин", такие колхозники, как Василий Иванович Казаринов, его жена В. А. Казаринова, А. М. Казаринова и другие на работу выходят в 10—11 часов дня. А если бригадир т. Зайцев укажет на такое недопустимое положение, то они и совершенно не выходят на работу. Глядя на них, и остальные колхозники работают не с полной нагрузкой.

Правление райсемхоза проходит мимо подобных случаев, не принимает суровых мер к нарушителям трудовой дисциплины, не поощряет лучших колхозников. А ведь они имеются. Взять хотя бы 63-летнюю Никитину Августу и 55-летнюю Быкову А.П., которые ежедневно на жнитве нормы выработки перевыполняют в два раза.

Опыт таких передовиков колхоза здесь не пропагандируется, стенной газеты и боевого листка не выпускается.

Н. Шунин.

Председатель Заболотского сельсовета.

По Советскому Союзу

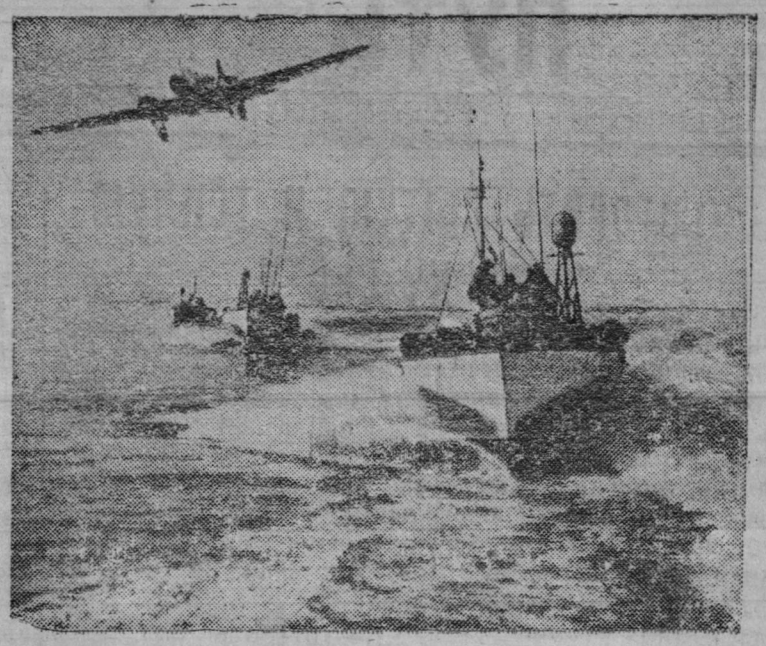

Черноморский флот. На учении в море. Самолет наводит торпедные катера на цель.
Фото А. Межуева Пресслише ТАСС

В Нью—Йорк на открывающуюся 16 сентября вторую Сессию Генеральной Ассамблеи организации Объединенных Наций выехала делегация СССР. Во главе делегации—Заместитель Министра Иностранных Дел СССР А. Я. Вышинский.

Совет Министров Украинской ССР назначил на эту Сессию делегацию во главе с заместителем Председателя Совета Министров и Министром Иностранных Дел Украинской ССР Д. З. Мануильским.

Совет Министров Белорусской ССР назначил на Сессию делегацию во главе с заместителем Председателя Совета Министров и Министром Иностранных Дел Белорусской ССР К. В. Киселевым.

* * *

Трудящиеся Москвы с огромным воодушевлением восприняли приветствие товарища Сталина в день 800-летия Москвы и Указ Президиума Верховного Совета СССР о награждении столицы нашей Родины орденом Ленина.

На предприятиях, в учреждениях, в учебных заведениях Москвы состоялись митинги. Участники митингов выражают в своих выступлениях чувство горячей благодарности партии и правительству за высокую награду столицы.

В ответ на высокую награду рабочие и городская интеллигенция приняли новые социалистические обязательства. Трудящиеся Сталинского района решили продолжить стахановскую вахту, добиться новых успехов ко дню 30-летия Великой Октябрьской Социалистической революции.

Коллективы московских предприятий решили закончить к этому дню выполнение годовой программы.

(ТАСС).

ТЮШКОВА АЛЕКСАНДРА НИКОЛАЕВНА

9 сентября после родов скончалась учительница русского языка и литературы Андреевской семилетней школы—член ВКП(б) Тюшкова Александра Николаевна.

Товарищ Тюшкова родилась в 1919 году в семье крестьянина деревни Слободищево, Чучковского сельсовета. Восьмилетней девочкой пришла она в Андреевскую школу и, окончив ее, решила получить звание учителя. Александра Николаевна окончила Кадниковский педагогический техникум, а затем Вологодский учительский институт.

Три года тому назад товарищ Тюшкова прибыла в Андреевскую семилетнюю школу преподавателем русского языка и литературы.

С первых дней работы в школе она завоевала огромный авторитет среди коллектива учителей и учащихся потому, что любила свое дело, любила детей. Всегда и ко всему внимательная, стремящаяся к новому, она отдавала все силы тому, чтобы воспитать грамотными, честными и трудолюбивыми молодое подрастающее поколение.

Коллектив учителей школы сохранит память об Александре Николаевне, как лучшем учителе школы.

Учителя Андреевской Семилетней школы: Мальцев, Крюков, Крашенинин, Ларионов, Крюкова, Мальцева, Шерлыгина Е. В., Шерлыгина М. А., Волкова, Морозова, Кожина, Баландина, Бибина.

Ответственный редактор О. П. ИВОНИНСКАЯ

Типогр. газ. „Ленинский путь", дер. Климовское, дом № 29. Тираж 1500 экз. Заказ № 48. Типограф. знак. 25000 ГЕ—00143