Пролетарии всех стран, соединяйтесь!

ЛЕНИНСКИЙ ПУТЬ

№ 41 (1063) Воскресенье, 24 августа 1947 года | цена 15 коп

Орган Бирюковского районного комитета ВКП(б) и районного Совета депутатов трудящихся

ГОД ИЗДАНИЯ ТРИНАДЦАТЫЙ

„Уборка—дело сезонное и она не любит ждать. Убрал во-время—выиграл, опоздал в уборке—проиграл“.

(Сталин).

УДВОИТЬ, УТРОИТЬ ТЕМПЫ УБОРКИ И ХЛЕБОПОСТАВОК

Стремление выполнить решение февральского Пленума ЦК ВКП(б) о новом послевоенном подъеме, начатое сначала сельскохозяйственного года, дало свои практические результаты. На полях колхозов вырос богатый урожай.

—Давно не видели такого урожая ржи, — говорят колхозники сельхозартели „Смычка имени Сталина“, Большедворского сельсовета.

Но вырастить богатый урожай мало. Его надо вовремя убрать, не допустить осыпания, обмолотить и выполнить план хлебопоставок.

Свыше пятнадцати дней идут уборочные работы. Казалось бы, время говорить о завершении косовицы, а между тем, план уборочных работ выполнен только на 24 процента. Особенно неудовлетворительно идет уборка в колхозах Заболотского, Семеновского и Ершовского сельсоветов. В колхозах Заболотского сельсовета „Маяк“, „Организатор“, „Путиловец“ еще не выжата рожь. Большое количество не выжатой ржи стоит на полях колхозов Семеновского и Ершовского сельсоветов.

Неудовлетворительно идет и сдача хлеба государству. План двух первых пятидневок выполнен только на 55 процентов, Еще 11 колхозов района не начали хлебопоставки. Среди них: „Красная Поляна“, Семеновского сельсовета, „Борец“, имени Кирова, Заболотского сельсовета, имени Жукова, Никольского сельсовета и другие.

Такое выполнение уборочных работ и хлебопоставок объясняется тем, что в районе не используются все уборочные машины, а их вполне достаточно для того, чтобы изо дня в день выполнять график работы. Работает только 70 машин. Неудовлетворительно работают на уборке и машины МТС. Только два дня тому назад начали работу комбайны и то работают с большими простоями. Партийные организации и сельские советы не развернули широкой массовой работы, не подняли всей массы колхозников на быстрейшее проведение сева. Нет борьбы за большевистское выполнение плана хлебопоставок. Не пропагандируется опыт работы передовых колхозов как по уборке, так и по сдаче хлеба государству. А ведь у нас есть у кого поучиться. Колхоз „Смычка имени Сталина“ в прошлом не справлялся с сельскохозяйственными работами. В этом году коммунист тов Виноградов так организовал работу, что каждый колхозник ежедневно принимает участие в работах. Особенно хорошо идут уборочные работы. Каждая колхозница и колхозник знает свое место и перевыполняет нормы. Ежедневно участвует этот колхоз и в хлебопоставках.

Необходимо покончить с благодушием, неторопливостью в работе. Удвоить, утроить темпы работы на уборке. В 4—5 раз увеличить темпы сдачи хлебопоставок с тем, чтобы обеспечить выполнение плана хлебопоставок не позднее 1 октября.

В августе месяце надо закончить сев озимых. Партийные организации должны немедленно развернуть широкую пропагандистскую работу, привлечь всю массу колхозников на уборочные работы, широко развернуть социалистическое соревнование.

Все на уборку урожая!

ИТОГИ
социалистического соревнования молодых машиноводителей района
на 20 августа 1947 года.

Фамилия, имя, отчество	Название колхоза	Название сельсовета	Сжато гектаров
Кряжев Н. П	„Стахановец“	Ершовский	21
Зародов А. М	„Гражданин“	Семеновский	20
Текотев П. А.	Им Ворошилова	Ершовский	19
Волов А. И.	Им. Чапаева	Б Дворский	18
Тихомиров А. В.	„Красная звезда„	Воробьевский	16
Засорин М. П.	„Стахановец„	Ершовский	13
Беляков А. М.	Им. Чапаева	Б-Дворский	7

Досрочно выполним план хлебопоставок

Наше обязательство

Колхозники сельхозартели „Прожектор“, Большедворского сельсовета, на повседневную заботу партии и правительства отвечают напряженным трудом на полях колхоза. Каждый хочет, чтобы богатый урожай этого года был убран быстро и без потерь. Уборочные работы приближаются к концу. Уже вытереблен лен, убрана рожь, заканчиваем жнитво ячменя. Одновременно идет скирдование и обмолот зерна. К 1 сентября жнитво закончим полностью. Хорошо в этом году идет и посев озимых. Мы рассчитывали при помощи МТС закончить посев к 25 августа, но в самый разгар сева, не предупредив нас, увели трактор в другой колхоз. Только поэтому план сева будет закончен к 28 августа, с опозданием на 3 дня.

С первых дней уборки мы организованно начали сдачу хлеба государству. В нынешнем году мы получили такой урожай, который позволяет нам выполнить план хлебопоставок досрочно. Уже сдали на склады государства 19 центнеров, а весь план хлебопоставок выполним к 1 октября.

Лапин.

Председатель колхоза „Прожектор“.

Борьба за первенство

Все больше и больше разгорается борьба за первенство в социалистическом соревновании между машиноводителями Филаретом Васильевичем Тихомировым, колхоз им. Ворошилова, и Александром Николаевичем Бабошиным, колхоз им. Молотова. Тов Тихомиров за 5 дней уборки хлебов сжал жнейкой 17 гектаров, а тов. Бабошин за 8 дней скосил косилкой 35 гектаров. Кроме того, тов. Бабошин обучил к работе на косилке молодого колхозника т. Кузьмина. Последний, освоив технику своего дела, ежедневно сжинает до 3,5 гектара.

Василий Филаретович Привалов, колхоз им. Кирова, Алексинского сельсовета, до войны был машиноводителем после демобилизации из Армии он вновь работает на жнейке. За 6 дней сжал хлебов с 25 гектаров.

Сдают хлеб досрочно

Колхоз „Память Ленина“, первый в Кожуховском сельсовете, 22 августа рассчитался перед государством по ржи.

Из пятидневки в пятидневку выполняют график по хлебопоставкам колхозы „Ворошиловец“, „Новый путь“, „Выставка“ и другие. Таким образом, Кожуховский сельсовет за 2 пятидневки сдал государству зерна 117 центнеров вместо 67 центнеров по графику.

* * *

Для того, чтобы не отвлекать тягловую силу от сева озимовых культур и других сельскохозяйственных работ, ответственный за хлебопоставки колхоза „Выставка“ Зоя Ивановна Логинова перевозит хлеб по реке Сухона на лодке. Ею перегружено зерна 2200 килограммов.

А. Стрекалова.

Председатель Кожуховского сельсовета.

Зерно и льносемя государству

Колхозы Алексинского сельсовета: „Кругляк“, имени Калинина и другие перевыполняют график по сдаче хлеба государству. Колхоз „Кругляк“ сдал в два раза больше, чем предусмотрено планом.

Колхозники артели имени Калинина втечение двух пятидневок по графику должны сдать государству зерна 3 центнера, они сдали 5 центнеров.

21 августа колхозники сельхозартели им. Молотова сдали государству 600 килограммов льносемени. 160 килограммов льносемени сдали колхозники артели им. Кирова

М. Калинина.

В борьбе за график

4200 килограммов зерна сдал за 2 пятидневки на государственные склады в счет хлебопоставок колхоз „Новая деревня“, Большедеревенского сельсовета. По плану этот колхоз должен был сдать 3 тысячи килограммов. Из пятидневки в пятидневку укладывается в график по сдаче зерна государству колхоз „Красный Титовец“.

Тараканов.

Секретарь Большедеревенского сельсовета.

* * *

Колхозники сельхозартели „Красная Горка“ и „Искра“ график первой и второй пятидневок по сдаче зерна государству выполнили досрочно. Сейчас они сдают хлеб в счет третьей пятидневки. Из колхоза „Искра“ поступило зерна 21 августа 700 килограммов вместо 400 килограммов по графику на III пятидневку.

П. Крюков.

Председатель Чучковского сельсовета.

Забыли о возчиках хлеба

С каждым днем все больше и больше поступает хлеба на государственные склады. Однако культурного обслуживания возчиков зерна не организовано. Например в Чучковском заготпункте нет ни витрин, ни показателей, ни боевого листка. Даже не могут дать сведении о поступлении хлеба за день.

В районном центре — село Бирюково ни в складе, ни около него нет ни лозунгов, ни плакатов, ни показателей, неговоря об организации специальных чайных или буфетов.

Директору заготзерно т. Попову следовало бы обратить внимание на организацию культурного обслуживания возчиков, досок показателей и боевых листков.

А. Сорин.

За три дня 15 гектаров

До войны Илья Федорович Ушаков показывал хорошие образцы в работе. На жнейке за день он убирал хлебов до 4—5 гектаров. Сейчас он снова сел за машину. За 4 неполных дня он сжал 15 гектаров ржи. Благодаря высокой производительности труда машиноводителя Ушакова, колхоз на 21 августа полностью закончил жнитво ржи (17 гектаров). Сейчас колхозники переключились на окончание теребления льна, завершение сева озимовых и уборку яровых культур.

А. Ивакин.

Председатель колхоза „Красный Октябрь“, Заболотского сельсовета.

Транспортные бригады за работой

Горячо, по-боевому взялись за работу комсомольско-молодежные транспортные бригады.

Комсомольцы сельхозартели „Смена", Большедворского сельсовета, выделенные в транспортную бригаду (руководитель ее Иван Николаевич Попов) график двух пятидневок по сдаче зерна государству выполнили на 190 процентов. Вместо 17 центнеров по плану эта бригада отгрузила зерна на государственный склад 23 центнера.

Неплохо работает транспортная бригада колхоза им. Чапаева, того же сельсовета. Руководителем бригады здесь утверждена комсомолка Е. Попова.

Членами транспортной бригады колхоза „Ворошиловец", Кожуховского сельсовета, утверждены четыре комсомольца: М. Куфтырева, Нина Куфтырева и Ольга Помыткина. Руководит этой бригадой Василий Иванович Куфтырев.

Чувствуя огромную ответственность перед колхозниками и Родиной, эта бригада с первых дней уборки хлебов по-деловому принялась за транспортировку зерна на государственный пункт. Они отгрузили хлеба государству втечение первых двух пятидневок 2861 килограмм, вместо 2300 килограммов по графику. Это составит 124 процента к плану первых двух пятидневок.

Хорошо работает транспортная бригада под руководством недавно демобилизованного из Советской Армии П. Е. Морозова, колхоз им. Кирова, Алексинского сельсовета.

М. Зубакин.
Секретарь РК ВЛКСМ.

* * *

Бригадиром молодежно-транспортной бригады колхоза „20-летие Октября", Дороватского сельсовета, утверждена Александра Христофоровна Порошина.

Серьезно она взялась за дело. По ее настойчивости и физическому участию в уборке урожая, вместо 10 центнеров по августовскому графику, она отгрузила зерна на государственный склад в пункт „Голуби" 15 центнеров. Таким образом, месячный августовский план хлебопоставок указанным колхозом перевыполнен на 500 килограммов.

Кроме того, тов. Порошина, чтобы не отрывать лошадей от сева озимых и других сельскохозяйственных работ, весь хлеб перевезла на лодке, высвободив тем самым 6 лошадей.

В. Попов.
Председатель Дороватского сельсовета.

Доверие оправдаю

Правление колхоза „Прожектор", Большедворского сельсовета, доверило мне, комсомольцу, большое и ответственное дело — сдачу хлеба государству.

Чтобы оправдать это доверие колхозников, я горячо взялся за дело. Уже сделал 6 рейсов с зерном от колхоза до государственного склада— с. Биряково. За эти 6 рейсов я перевез зерна и сдал его государству 1920 килограммов.

Вот и сегодня, 21 августа, я везу 343 килограмма, а всего за день будет сдано Родине хлеба 613 килограммов.

Даю слово, что доверие колхозников я выполню с честью, по-комсомольски и приложу все усилия к тому, чтобы в сентябре колхоз полностью рассчитался перед государством по поставкам хлеба и другим культурам.

А. Тютиков.

Трудовой день в детском доме

Во-время утренней линейки каждому пионеру и воспитаннику Ершовского детского дома дается задание на работу по его способностям. Воспитанники идут в колхоз на теребление льна.

После завтрака, построившись в шеренгу во главе с воспитателями Л. А. Шиловой и Л. С. Грининой они отправились на колхозное поле. Придя на место работы и получив отведенный для каждого участок, начали дружно и быстро работу. Каждому хотелось сделать больше и лучше. Незаметно прошел день. А ребятам не хотелось уходить с поля, так они увлеклись делом.

На вечерней линейке объявили результаты работы за день. 10 августа 100 человек воспитанников должны вытеребить и связать 940 снопов льна. Вытеребленo и связано—1076 снопов. Особо отличились: Ваня Бурмагин, Рита Голубева, Валя Хомутова, Люся Ржевальская, Вера Шестакова, Валя Окатова, Шура Невзоров, Юра Сандалов, Сережа Рыбин, Леня Кузнецов и другие.

11 августа—второй день работы в поле дал более лучшие показатели: 100 человек вытеребили и связали 1576 снопов, вместо 940 по плану. В этот день каждый детдомовец выполнил положенную ему норму. 7 воспитанников, пионеров отряда имени Зои Космодемьянской получили от дирекции детдома благодарность.

Зубакин.

Закончен озимовой сев

Колхозы „Комсомолец", „Искра" и „Красная горка", Чучковского сельсовета, закончили сев озимовых культур. Колхозники артели „Красная горка" эту работу завершили на 10 дней раньше прошлогоднего, и сейчас уже поля покрылись дружными, хорошими всходами.

В колхозе „Искра" сев озимых закончен раньше чем в 1946 году на 8 дней и план сева перевыполнен. Вместо 28 га посеяно ржи 36 гектаров.

К зимовке не готовятся

В прошлом году колхоз имени Ленина, Семеновского сельсовета, плохо подготовился к зимнему содержанию скота. Помещение не отремонтировали, кормов не заготовили в результате этого от истощения и холодной температуры во дворе получился отход крупного рогатого скота.

Ошибки прошлого года не послужили уроком в нынешнем году. Сейчас требуют капитального ремонта конюшня, скотний двор, телятник и свинарник В конюшне и скотнем дворе необходимо заново построить кормушки, так как старые пришли в негодность. Чтобы покормить лошадей, корм бросают из-за отсутствия кормушек под ноги лошадям. Этот корм больше втаптывается в навоз, нежели идет в употребление. В конюшне нет ни ворот, ни перегородок.

Зав. МТФ, член правления, ни разу не ставил вопроса о подготовке к стойловому периоду, он не желает использовать на плотничной работе членов колхоза.

Сейчас, пока не поздно, до холодов, следует приложить все усилия к тому, чтобы скотские помещения были готовы к зимнему периоду.

А. Лукичев

Кино в колхозе

10 августа, в воскресение, в колхоз имени 12 декабря, Никольского сельсовета, прибыла кинопередвижка. Вечером, после упорной и напряженной работы колхозники несмотря на усталость, собрались в контору колхоза. Все они были одеты в праздничные одежды. В 9 часов началось кино „Два бойца".

Просмотрев с большим вниманием картину, расходясь по домам, колхозники благодарили работников кинофикации и просили их почаще приезжать в колхоз.

— А то семь лет мы не видели кино,—говорили они

Так хорошо и культурно провели вечер колхозники нашей сельхозартели.

Левинский.
Председатель колхоза им. 12 декабря".

По Советскому Союзу

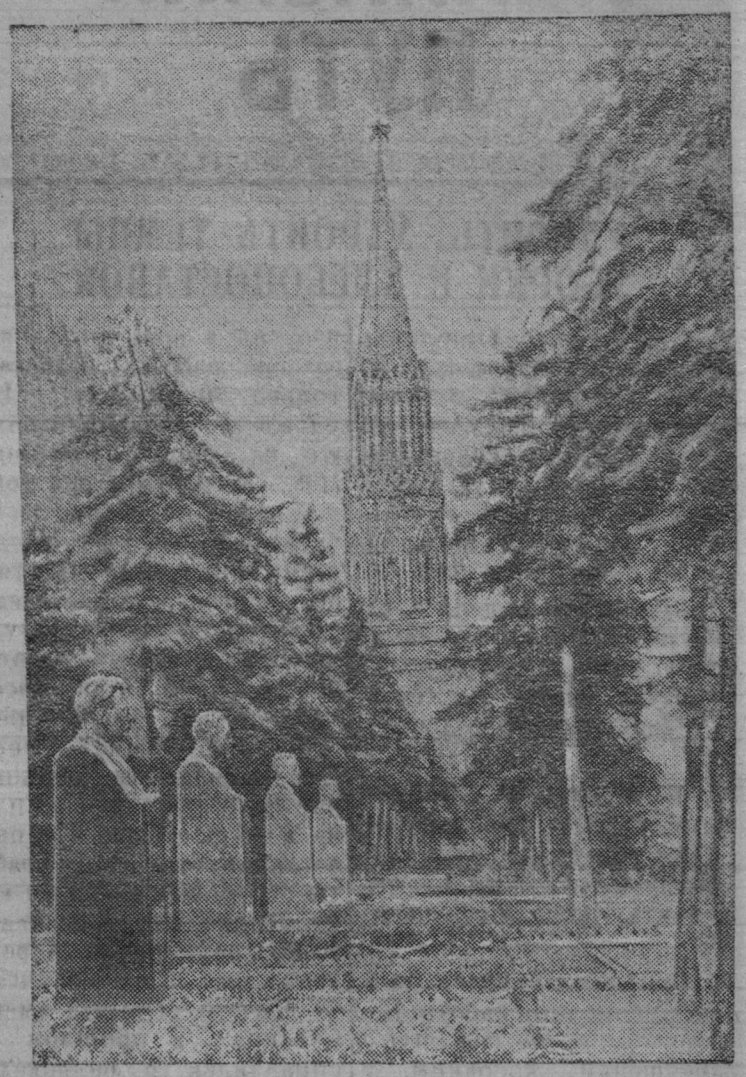

У древних стен Московского Кремля за мавзолеем В. И. Ленина по решению правительства сооружены памятники на могилах выдающихся деятелей большевистской партии и Советского государства—М. И. Калинина, Ф. Э. Дзержинского, Я. М. Свердлова и М. В. Фрунзе. Они представляют собой надгробные плиты, на которых установлены постаменты с бюстами, выполненными из гранита народным художником СССР скульптором С. Д. Меркуровым.

На снимке: памятники установленные на могилах М. И. Калинина, Ф. Э. Дзержинского, Я. М. Свердлова и М. В. Фрунзе.

Фото В. Ковригина Пресслише ТАСС.

Закончив косовицу озимых, колхозы Сталинградской области приступили к жатве яровых культур. Скошено свыше половины посевов яровой пшеницы. Более полутора тысячь комбайнов перевыполнили сезонные нормы, десятки стахановцев уборки выработали по 3—4 нормы. Знатный комбайнер Архип Оськин, работающий на полях Калининского района, за 30 рабочих дней сцепом двух „Сталинцев-6" скосил ржи и пшеницы на площади 2200 гектаров.

* * *

Прошедшие на средней Волге дожди создали благоприятные условия для сева озимых. В Куйбышевской области сев озимых идет во всех районах.

* * *

На большинстве железных дорог страны идут массовые перевозки хлеба нового урожая. За 15 дней августа железные дороги перевезли сверх плана около 10 тысяч вагонов зерна.

* * *

На Тульском оружейном заводе расширяется производство охотничьих ружей. Изготовляются одноствольные курковые ружья, центрального боя, однозарядные типа „Берданка", малокалиберные спортивные. В скоростном цехе установлены конвееры. Многие операции переведены на поток. Это позволяет в два с половиной раза перевыполнить производственный план.

* * *

Немного дней осталось до начала занятий в школах. Вся страна готовится к новому учебному году. В городах, селах, в колхозах и на предприятиях проводятся воскресники.

В Грузии, где в этом году будет учиться более 700 тысяч человек, отремонтировано 4 тысячи школ. На это затрачено около 20 миллионов рублей. В ряде районов республики проводятся воскресники. Ланчхутском районе в них участвовало около 4 тысяч колхозников.

(ТАСС).

Ответственный редактор О. П. ИВОНИНСКАЯ

Артель „Ткачиха" принимает заказы на вышивку „решилье" на материале заказчика. Можем изготовлять шторы на окна, портьеры, дамские сорочки, комбинации, блузки, платья.

Заказы принимаются ежедневно с 9 часов утра до 5 часов вечера кроме выходных, в д. Васильевское, Чучковского сельсовета, мастерская артели „Ткачиха".

* * *

Промартель „Ткачиха" покупает от населения поношенные вещи для перешивки и принимает пряжу всех сортов для переработки на ткань. Покупка производится в деревнях: Васильевское, Чучковского сельсовета и Дороватка Дороватского сельсовета.

ПРАВЛЕНИЕ АРТЕЛИ.

СРОЧНО требуется бухгалтер. С предложением обращаться к директору заготконторы Райпотребсоюза.

Директор заготконторы Райпотребсоюза БАТРАКОВ.

Типогр. газ. „Ленинский путь", дер. Климовское, дом № 29. Тираж 1500 экз. Заказ № 43. Типограф. знак. 25000 ГЕ—00138