Пролетарии всех стран, соединяйтесь!

# ЛЕНИНСКИЙ ПУТЬ

Орган Биряковского районного комитета ВКП(б) и районного Совета депутатов трудящихся

№ 20 (1044) Четверг, 24 апреля 1947 года. Год изд. 13 й

**До начала сева остались дни. Еще раз проверим состояние готовности к севу. Шире развернем соревнование за своевременное проведение посевных работ.**

## ИЗУЧИТЬ ЖИЗНЬ И ДЕЯТЕЛЬНОСТЬ В. И. ЛЕНИНА И И. В. СТАЛИНА

Переход советского государства к мирному строительству ознаменовался новым ростом политической и трудовой активности народных масс, поднятых коммунистической партией на борьбу за восстановление и дальнейшее развитие народного хозяйства.

Возглавляя борьбу народа за построение коммунистического общества в нашей стране, партия большевиков ставит в центр внимания всех партийных организаций вопрос о коммунистическом воспитании трудящихся, о новом подъеме всей культурной и идеологической работы.

В коммунистическом воспитании трудящихся важнейшее значение имеет изучение сочинений вождей большевистской партии В. И. Ленина и И. В. Сталина. Но многие рабочие и крестьяне, не имеют еще необходимой подготовки для самостоятельного изучения произведений т. т. Ленина и Сталина. Большую помощь, в связи с этим, окажет изучение биографий В.И. Ленина и И.В. Сталина.

Жизнь и деятельность Ленина и Сталина неразрывно связаны с историей большевизма. Ленин и Сталин создали учение о революционной партии рабочего класса, разработали ее организационные принципы, стратегию и тактику, вооружили рабочий класс теорией возможности построения социализма в одной стране и учением о советском государстве, открыли советскую власть, как государственную форму диктатуры пролетариата.

Ленин и Сталин наметили конкретные пути социалистического строительства в нашей стране.

Партийные организации района обязаны широко развернуть работу за глубокое изучение биографий Ленина и Сталина в кружках и школах, организовать чтение лекций и докладов в колхозах, предприятиях и среди интеллигенции.

Широкое ознакомление с жизнью и деятельностью В. И. Ленина и И.В. Сталина поможет трудящимся овладеть основами марксистско-ленинской теории и самостоятельно изучить произведения Ленина и Сталина.

Изучение биографий Ленина и Сталина вооружает советских людей несокрушимой верой в торжество коммунизма, вдохновляет на еще более славные и самоотверженные подвиги на фронте труда, культуры и науки.

## Своевременно проведенная подкормка озимых сохранит посевы и повысит урожайность на 15—20 пудов с гектара

### Приступили к подкормке озимых

30 гектаров озимых подкормлено в колхозах Чучковского сельсовета. Приступили к подкормке 9 колхозов. В колхозе „Большевик" подкормлено 6 гектаров озимых, „Ермак"—6 гектаров и „Искра"- 7 гектаров.

Подкормка продолжается.

*Крюков.*

Дружно приступили к подкормке озимых хлебов колхозы Б-Дворского сельсовета, на 21 апреля подкормлено 34 гектара в том числе в колхозе „Новая жизнь" подкормлено 12 га и в колхозе „Смычка им. Сталина" подкормлено 9 га. В первом вывезено 75 тонн навоза, во втором--100 тонн.

*Тютиков.*

Колхозы Алексинского сельсовета приступили к подкормке озимых. Подготовлено мелкого навоза и вывезено на поля для подкормки в колхозе им. Молотова на площадь в 4 га, им. Ворошилова -- 2 га, „Сталинец"—2.3 га. В колхозе „Кругляк" уже подкормлено 2 га.

*Хазова.*

**

Все колхозы Большедеревенского сельсовета приступили к подкормке озимых. Впереди по подкормке озимых идет колхоз „Восход", на 22 апреля подкормлено восемь гектаров, заготовлено золы 12 центнеров.

*Черепанов.*

*

7 колхозов Никольского сельсовета начали работу по подкормке озимых. Всего по сельсовету подкормлено 12 гектаров. Впереди идет колхоз „Строитель", где подкормлено 3,5 гектара.

*Зубакина.*

**

Первыми в Дороватском сельсовете приступили к подкормке озимых колхозы: „Новый путь", подкормлено 1,5 гектара, „Строитель", подкормлено 2 гектара и „Усть-Стрелица", подкормлено 2 гектара.

*Попов.*

### *Колхозы включились в соревнование*

Колхозы Большедворского сельсовета включились в социалистическое соревнование за подъем урожайности и за досрочное выполнение производственного плана 1947 года.

Колхозники колхоза „Смена", обсудив постановление февральского Пленума ЦК ВКП(б), приняли его как свою боевую программу и наметили конкретные мероприятия для его выполнения. Они обязались в 1947 году провести весенний сев в 25 календарных дней на высоком агротехничиском уровне, получить урожай зерновых по 10 центнеров с гектара на всей площади, а на семенных участках по 15 центнеров с гектара, картофеля—130 центнеров и овощей—140 центнеров с гектара. Убрать урожай в 35 календарных дней, обмолот закончить к 20 октября и выполнить план хлебопоставок к 30-й годовщине Великой Октябрьской Социалистической революции. Надоить от каждой фуражной коровы по 1250 литров молока.

Заключив социалистические договора на соревнование между бригадами и звеньями, колхоз „Смена" вызвал на социалистическое соревнование колхоз имени Чапаева.

Колхозники колхоза имени Чапаева вызов приняли.

Сейчас колхозы усиленно готовятся к севу, каждый из них стремится занять первое место в соревновании.

*Попов.*

## *По Советскому Союзу*

Со всех концов Советского Союза поступают сообщения об успешном ходе весенних полевых работ.

Колхозы Полтавской области перевыполнили план сева ранних колосовых. Свекловоды области закончили сев сахарной свеклы. Широко развернулись работы по подготовке почвы под поздние культуры.

На 12 дней раньше, чем в прошлом году, выполнила план сева ранних зерновых Сумская область. 12 районов значительно перевыполнили планы сева яровой пшеницы.

В Гомельской и Гродненской областях начался сев сахарной свеклы. По призыву свекловодов Скидельского района здесь началось соревнование за снятие урожая от 250 до 500 пудов корней с гектара.

* * *

В соответствии с решением февральского Пленума ЦК ВКП(б) на Украине создаются поливные огороды и семенные участки. Общая площадь участков с искусственным орошением возрастет до 70 тысяч гектаров—почти вдвое по сравнению с прошлым годом.

Такие же огороды создаются и на Кубани. В нынешнем году поливные участки в колхозах Краснодарского края составят 9 тысяч гектаров.

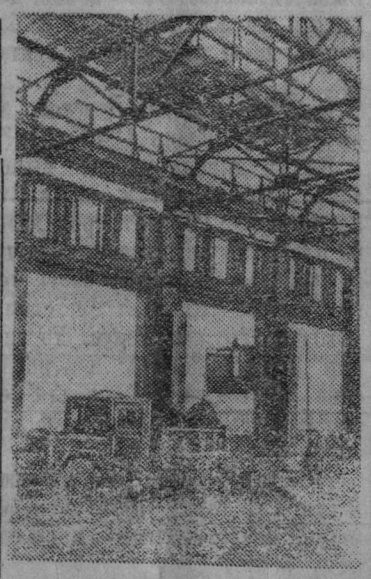

На строительстве Днепропетровского автозавода. На снимке: один из участков строительных работ в цехе шасси.

Фото Я. Табаровского.

Пресслише ТАСС.

В восточных районах Свердловской области открыта обширная газоносная площадь. В Кошайском сельсовете, Серовского района, на природном газе уже работает первая на Урале колхозная электростанция.

На предприятиях разгорается соревнование за достойную встречу 1-го Мая.

200 бригад металлургов Днепродзержинского завода имени Дзержинского несут первомайские стахановские вахты. Сталевары второго мартеновского цеха за 18 дней апреля сварили 35 скоростных плавок. 10 из них выдал сталевар Матулинец. С начала месяца он дал 156 тонн металла сверх плана.

Бурильщик Тагильского рудника имени III интернационала Иван Саваненко за четыре дня выполнил месячную норму.

* * *

Во Львове вступил в строй стекольный завод, оборудованный новейшей техникой. Все процессы производства механизированы. Львовский стекольный завод является единственным в Союзе, работающим на газе.

* * *

Десятки миллионов банок фруктовых и мясных консервов выпускал ежегодно до войны консервный завод имени Сталина в Херсоне. Немецко-фашистские захватчики вывели из строя это предприятие. Теперь гигант консервной промышленности восстанавливается. На его строительство и оборудование уже израсходовано свыше 13 миллионов рублей. В восстановленных цехах мясных и овощных консервов уже работают.

(ТАСС).

## ОРГАНИЗОВАННО ПРОВЕСТИ ПОДКОРМКУ ОЗИМЫХ

Февральский Пленум центрального комитета Всесоюзной Коммунистической партии большевиков поставил задачу в течение трех ближайших лет восстановить довоенный уровень валового сбора зерна и значительно превзойти его к концу пятилетки, а Президиум Верховного Совета СССР издал Указ о присвоении звания Героя Социалистического Труда и награждении орденами и медалями СССР колхозников, работников МТС и совхозов за получение высокого урожая ржи. пшеницы, кукурузы, сахарной свеклы и хлопка.

Уже в текущем году колхозы должны значительно поднять урожайность.

Основной хлеб в нашем районе рожь. За 1946 год урожай ржи получен 3,9 центнера с га. Это очень низкий урожай. В 1947 году мы должны получить ржи 10 центнеров с гектара.

Наукой и опытом передовых колхозов доказано, что при организации хорошего ухода за озимыми, путем проведения подкормки и боронования мы можем повысить урожайность на 15—20 пудов с гектара.

Период подкормки уже давно наступил. Между тем, в ряде колхозов еще ничего не сделано по организации этого дела. По району подкормлено только 186 гектаров.

Неудовлетворительный ход подкормки озимых объясняется только тем, что сельские советы, партийные организации и председатели колхозов не организуют массы колхозников на борьбу за высокую урожайность ржи. Пустили дело подкормки на самотек.

Нельзя не на один день опаздывать с проведением подкормки. Немедленно организовать всех колхозников для проведения этой работы. Поставить наибольшее количество лошадей и быков на вывозку навоза, фекалия, и сразу же разбрасывать его по посевам ржи.

Ежегодно немалое количество гектаров озимых гибнет в период весны от вымокания. Надо организовать отвод воды с полей, закрепив для этого опытных колхозников.

Борьба за высокий урожай ржи в каждом колхозе, бригаде, звене—неотложная задача всех партийных и комсомельских организаций, сельских советов, колхозов и каждого колхозника.

*Партийная жизнь*

# 3-й пленум райкома ВКП(б)

17 апреля состоялся третий пленум районного комитета ВКП(б).

Пленум обсудил вопросы: о выполнении постановления февральского Пленума ЦК ВКП(б) „О мерах подъема сельского хозяйства", о росте партии и о мерах по организации партийно-организационной и партийно-политической работы со вновь вступившими в ВКП(б)

В прениях по докладам выступило 17 человек участников пленума.

Член пленума т. Попов—председатель Большедворского сельсовета—рассказал о подготовке к весеннему севу колхозов Большедворского сельсовета.—В этом году—говорит т. Попов—колхозы Большедворья значительно лучше готовятся к весеннему севу. Во многих колхозах навоза вывезено больше чем в прошлом году. Идет подкормка озимовых. Развертывается социалистическое соревнование между колхозами, бригадами и звеньями. Тов. Попов остановился на состоянии агитационно-массовой работы в сельсовете. -Агитационно-массовая работа за последнее время снизилась. Необходима практическая помощь со стороны отдела пропаганды и агитации райкома.

Старший зоотехник сельхозотдела т. Тимошенко выдвинула вопрос о необходимости в этом году проведения очистки лугов и пастбищ, а также о строительстве животноводческих построек.

Член пленума Стрекалова А. М., рассказав о работе Кожуховской партийной организации, сказала, что и в этой организации, которую райком считает лучшей, есть много недостатков. Имеются коммунисты с просроченным стажем. Партийная учеба проходит на низком уровне. Занятия срываются. Многие коммунисты не учатся.

Большое внимание райкому необходимо уделить колхозным партийным организациям. В Кожуховском сельсовете в парторганизациях при колхозах имени Ворошилова и „Память Ленина" партийно-организационная работа поставлена неудовлетворительно. Партийные собрания проводятся редко, что снижает требовательность к коммунистам. Многие из них отрываются от масс.

Пленум утвердил мероприятия по выполнению решений февральского Пленума ЦК ВКП(б) и принял развернутое решение о мерах по организации партийно-политической и партийно-организационной работы с вновь вступившими в ВКП(б).

Ленинградский завод „Монументскульптура" закончил отливку двухметровой бронзовой фигуры В. И. Ленина работы лауреата Сталинской премии М. Г. Манизера.

Скульптура В. И. Ленина будет установлена в городе Николаеве на месте памятника, разрушенного немецко-фашистскими оккупантами.

На снимке: скульптура В. И. Ленина.

Фото Н. Караваева, Пресслише ТАСС.

# ТЕМАТИКА

## докладов, лекций и бесед по разъяснению постановления февральского Пленума ЦК ВКП(б) „О мерах подъема сельского хозяйства в послевоенный период".

1. Постановление февральского Пленума ЦК ВКП(б)—сталинская программа всенародной борьбы за новый мощный подъём социалистического сельского хозяйства.

2. Колхозный строй—основа нового подъёма и дальнейшего развития сельского хозяйства.

3. Указ Президиума Верховного Совета СССР „О присвоении звания Героя Социалистического Труда и награждении орденами и медалями СССР колхозников, работников МТС и совхозов за получение высоких урожаев пшеницы, ржи, кукурузы, сахарной свеклы и хлопка—могучий стимул в борьбе за подъём социалистического земледелия.

4. Забота большевистской партии и Советского Правительства о колхозах и колхозниках

5. Сталинский Устав сельскохозяйственной артели—основной закон колхозной жизни.

6. Общественная собственность—основа колхозного строя.

7. Правильная организация и оплата труда в колхозах—основное условие подъёма сельского хозяйства.

8. Животноводство и маслоделие—основная ведущая отрасль сельского хозяйства области.

9. Весенний сев текущего года—важнейший этап борьбы за подъём сельского хозяйства.

10. Борьба за высокий урожай—главная задача МТС.

11. Всесоюзное социалистическое соревнование и его значение в деле подъёма сельского хозяйства.

# Обязательства пахарей

Большой трудовой подъем среди колхозников вызвало постановление февральского пленума ЦК ВКП(б).

Колхозники колхоза имени Сталина, Ершовского сельсовета, борясь за получение высокого урожая в 1947 году, взяли на себя индивидуальные социалистические обязательства. Пахарь Клишина Н. Ф. обязалась за 25 дней весеннего сева вспахать на лошади 18 гектаров, Клишина Н. Н.—18 гектаров, 15-летний Зевакин Л. М.—17 гектаров, Клишин В. П.—17 гектаров за 20 рабочих дней, Кожин Н. П.—15 гектаров за 20 рабочих дней.

# За высокий удой молока

Доярка колхоза им. Кирова, Заболотского сельсовета, Лапина Елена Анемподистовна обязалась от 10 закрепленных за нею фуражных коров надоить по 1500 литров от каждой.

Доярка колхоза им. Сталина Ершовского сельсовета, Абрамова Надежда Васильевна взяла обязательство надоить по 1250 литров молока от каждой закрепленной за нею фуражной коровы в количестве 12 голов.

*Тимошенко.*

# Слова не расходятся с делом

Члены животноводческой бригады колхоза „Смычка им. Сталина", Большедворского сельсовета, включаясь во Всесоюзное социалистическое соревнование, взяли на себя обязательство: в 1947 году надоить на каждую фуражную корову не менее 1300 литров молока.

Доярка Соколова Агнея Васильевна взяла обязательство: от закрепленных за нею 12 фуражных коров получить по 1500 литров на каждую. Для увеличения надоя молока тов. Соколова свою работу построила так: кормление и поение производит строго по нормам и в установленное время. Большое внимание уделяет на то, чтобы коровы всегда находились в чистоте. Дойку производит 3—4 раза в день. Результаты ее работы сказались сразу же. Т. Соколова ежедневно надаивает по 8—9 литров от каждой коровы.

*Попов.*

Председатель Большедворского сельсовета.

# Неиспользованые возможности колхоза „Организатор".

В колхозе „Организатор", Заболотского сельсовета, в 1946 году валовой сбор зерна уменьшился в три раза по сравнению с 1944 годом—годом трудного военного времени. Посевная площадь за это же время сократилась на 97 га, урожайность—с 5,9 центнера до 2,7 центнера с гектара, а количество трудодней, затраченных на обработку почвы, почти не уменьшилось. Удой на фуражную корову сократился на 30 литров. План развития животноводства недовыполнен на 30 процентов.

В чем же причина?

В том, что в 1946 году на поля было вывезено 100 тонн навоза—по 6 центнеров на гектар. В колхозе забыли народную пословицу „Клади навоз густо в амбаре не будет пусто". Севообороты не соблюдаются. На одну площадь два года подряд сеяли ячмень и овес, потому получили урожай ячменя 3,8 центнера с гектара, овса—1,7 центнера с гектара. Лучшие предшественники не используются. Занижаются нормы высева. В 1946 году на гектар высевали ржи 1,6 центнера при норме 1,8 центнера, пшеницы—1,8 центнера при норме 2 центнера. Ярогизация семян не применяется, протравливание применяется в незначительном количестве.

В колхозе ссылаются на недостаточное количество удобрений, но по заявлению самих же руководителей, в 1946 году на поля было вывезено только 6 процентов имеющегося навоза, а зола и птичий помет совсем не использовались.

Объясняя причину затягивания сельскохозяйственных работ, в колхозе ссылаются на недостаток рабочей силы, в то время как высокопроизводительные машины: косилки, жнейки, молотилки и конные грабли не используются. Недостаточно организован труд колхозников. До сих пор существует обезличка в оплате труда. При назначении на работу личные качества людей не учитываются. Нет борьбы за укрепление трудовой дисциплины.

В связи с постановлением февральского Пленума ЦК ВКП(б) перед колхозом „Организатор" стоят большие задачи. В весну 1947 года необходимо засеять зерновыми и бобовыми 203 га. льном—33 га и овощами -10 га Вывезти навоза 7500 возов. Добиться урожая зерновых и бобовых по 9 центнеров с гектара.

Как же колхоз борется за выполнение плана 1947 года?

На 15 апреля навоза вывезено 50 процентов к плану. Заготовлено 12 центнеров золы из плана 25 центнеров. Плуги и бороны отремонтированы неполностью. Недостает 22 летних повозки, 10 пар колес. До сих пор невывезено 60 центнеров сена, предназначенного для весеннего сева, 2800 жердей для изгороди.

В колхозе есть все возможности для того, чтобы своевременно подготовиться к весеннему севу.

Согласно списка личного состава насчитывается 135 человек, которые обязаны работать в колхозе. Из них в январе отработали 43 человека, в феврале—26 и в марте—15 человек. Отставание с вывозкой навоза и подвозкой кормов объясняют недостатком тягловой силы, тогда как 18 коров, назначенных к работе, не обучено При использовании этого тягла и навоз, и жерди, и колья и корма были бы своевременно вывезены. Колеса не сделаны только лишь потому, что мастер Подшивалов А. П. работает не для колхоза, а на сторону. Имеется достаточно плотников для изготовления повозок. Плуги неотремонтированы из-за отсутствия кузнеца. Нормы выработки в большинстве случаев завышены. Колхознику достаточно в день отработать 4—5 часов и он заработает 1,5—2 трудодня.

Задача председателя колхоза, бригадиров и первичной партоорганизации—учесть уроки прошлого, неустанно крепить трудовую дисциплину, пересмотреть устаревшие нормы выработки, больше проявлять личной инициативы, быть подлинными руководителями колхозного производства, глубже вникать во все отрасли хозяйственной жизни колхоза, вести повседневную массово-разъяснительную работу среди колхозников. Использовать все имеющиеся возможности для быстрого подъема урожайности, для укрепления экономической мощи колхоза.

*В. Никитин.*

# Где густо, где пусто.

В колхозе „Заря", Ершовского сельсовета, уже несколько лет навоз со дворов МТФ вывозится только на ближние участки. В этом году навоз отвозится от дворов всего лишь на 60—80 метров. Получается так, что на участок 0,80—0,90 га ежегодно навоз вывозится в большом количестве, а остальная площадь не удобряется, и все из-за того, что возчику навоза тов. Тропиной А. П. не хочется возить дальше, а зав. МТФ тов. Текотев И. А. не контролирует ее работу. Не интересуется, видимо, удобрением полей и председатель колхоза т. Семенский М. А.

*М Кузнецов.*

## ПОПРАВКА

В газете „Ленинский путь" за № 19 от 17 апреля 1947 года допущена ошибка

В статье „Сохраним приплод жеребят" в первой колонке последнее предложение следует читать: „Таких кобыл приходится приучать к своему жеребенку, их треножат или поднимают выше голову и переднюю ногу и тогда подпускают жеребенка".

*Ответственный редактор О. П. ИВОНИНСКАЯ*

Типогр. газ. „Ленинский путь", дер. Климовское, дом № 29. Тираж 1500 экз. Заказ № 20. Типограф. знак. 25000 ГЕ—00115