Областная научная библиотека им. И. В. Бабушкина

ПРОЛЕТАРИИ ВСЕХ СТРАН, СОЕДИНЯЙТЕСЬ!

СССР ЗНАК ПОЧЕТА

СЕВЕРНЫЙ ВОРОБЕЙ

Газета выходит с 1 мая 1917 года

ЧЕТВЕРГ, 3 сентября 1970 г. № 206 (15925)

Цена 2 коп.

ОРГАН ВОЛОГОДСКОГО ОБЛАСТНОГО КОМИТЕТА КПСС И ОБЛАСТНОГО СОВЕТА ДЕПУТАТОВ ТРУДЯЩИХСЯ

ДЕЛО ЧЕСТИ ЛЬНОВОДОВ

В большинстве хозяйств области льноводы успешно справились с первой задачей — вырастили отличный лен, быстро и организованно провели его теребление.

Замечательный лен, например, выростило звено Александры Павловны Маклеровой из колхоза «Земледелец» Устюженского района. Земледельцы этого звена с каждого гектара посева получили по 40 центнеров льнотресты и по пять центнеров льносемян.

И этот факт не является единичным. В каждом хозяйстве, в каждом районе есть свои передовики. Умело работают со льном льноводы совхоза «Максимский» и колхозов имени «Искра», «Ленинский путь», имени XXI с'езда КПСС, «Рабочий» Череповецкого района, колхозов «Родина» и «Россия» Вологодского, имени Ленина и «Озерин» Тарногского районов.

Народная мудрость гласит, что «лен на стлище родится второй раз». Вот почему очень важно не только быстро завершить теребление льна, но и своевременно положить льносоломку на стлище, не допустить на перележки, особенно после уборки льнокомбайнами.

Главная задача льноводов заключается в том, чтобы широко внедрить в практику опыт передовиков. Правильно поступили, например, в Никольском районе, где райком партии и райисполком внимательно изучили опыт льноводов колхоза «Каменный», который на протяжении ряда лет широко применяет сортировку льнотресты при под'еме ее со стлищ. Подготовленная таким образом льнотреста прямо со стлищ отправляется на льнозавод. В прошлом году льнопродукция, отправленная с поля на завод, оценивалась номерами не ниже 1,75, в то время, как такая же льнотреста, отсортированная позднее, в помещениях, значительно проигрывала в качестве.

В этом году, по рекомендации райкома партии и райисполкома, опыт льноводов колхоза «Каменный» находит широкое применение в большинстве хозяйств района. И это дает положительные результаты. К началу сентября в районе разостлана льносоломка с площади 2794 гектара. У льноводов этого района есть полная возможность и они ее умело используют — в сентябре отправить на льнозавод не менее 1500—2000 тонн льнотресты.

Организованно ведут расстил льносоломки льноводы Нюксенского, Тарногского и Сямженского районов.

В льноводстве фактор времени играет главнейшую роль. Многолетний опыт показывает, что запаздывание с околотом льна и расстилом льносоломки ведет к неизбежным потерям урожая, к снижению качества продукции.

К сожалению, далеко не везде в этот горячий период дорожат временем. В хозяйствах Бабаевского и Междуреченского районов к первому сентября на значительных площадях лен оставался невытеребленным. А в колхозах и совхозах Бабушкинского, Белозерского, Верховажского, Устюженского, Вытегорского и Грязовецкого районов медленными темпами ведут околот льна и расстил льносоломки.

Включившись в социалистическое соревнование за достойную встречу XXIV с'езда КПСС, льноводы колхозов «Ленинский путь» и «Искра» Череповецкого района решили выполнить социалистические обязательства по продаже льнопродукции государству к 53-й годовщине Великого Октября. Этот ценный почин заслуживает самой широкой поддержки во всех колхозах и совхозах области.

Высокими темпами вести работы на расстиле, под'еме тресты со стлищ, ее сортировке и отправке на льнозаводы могут и должны все колхозы и совхозы. Этому способствуют благоприятная погода и наличие достаточного количества людей и техники.

Районным партии, райисполкомы, районные управления сельского хозяйства должны немедлительно и внимательно разобраться в причинах низких темпов работ на околоте и расстиле льна каждого из колхозов и отставшему хозяйству и бригаде. В случае необходимости оказать практическую помощь людьми за счет шефствующих организаций и техникой за счет товарической помощи передовых колхозов и совхозов, которые уже завершили околот льна.

Велика в этом напряженном дни роль специалистов сельского хозяйства и работников льноводов. Они должны помочь льноводам правильно выбрать места для расстила льносоломки, определить сроки под'ема льнотресты со стлищ, научить льноводов каждого звена правильно сортировать льнотресту.

На каждом льноводе и прежнем пункте необходимо обеспечить бесперебойную и правильную приемку льнотресты от колхозов и совхозов.

Льноводство играет важную роль в экономике колхозов и совхозов области. Передовые хозяйства ежегодно получают от льна высокие доходы. Поэтому задача первичных партийных организаций, райкомов партии—повсюду организовать социалистическое соревнование льноводов на заключительном этапе борьбы за выполнение социалистических обязательств. По примеру передовых хозяйств следует широко применить высокую материальную заинтересованность людей, работающих на расстиле льносоломки, под'еме тресты со стлищ и ее сортировке и отправке на льнозавод, в зависимости от качества выполненных работ.

Сделать богатый опыт передовых льноводов области достоянием всех колхозов и совхозов, всех бригад и звеньев. Бороться за то, чтобы наш вологодский лен был лучшим в стране,— вот что требуется сегодня от партийных, профсоюзных и комсомольских организаций села для успешного выполнения социалистических обязательств, принятых льноводами области.

Для агронома Валентины Носковой уборка урожая — праздник, подводится итог тому, как поработали зиму и весну. И надо отдать должное, поработали нынче в колхозе «Первое мая» Кичменгско-Городецкого района неплохо. Урожай всех культур на каждом гектаре в среднем сейчас убрать его и довести до кондиций. Тут уж, как говорят, спать не приходится — надо везде поспеть и и поля — и комбайнам, и и посевным агрегатам, и на мехток. И Валентина ничто не упустит. Помогает ей в этом ее верный помощник—мотоцикл. Лихо гонят агроном по бригадным дорогам, оперативно решая все наверное и наболевшие вопросы.

НА СНИМКЕ: участковый агроном Валентина Носкова.

Фото Г. МАТВЕИЧЕВА.

МАСТЕРА УБОРКИ

Первая графа—фамилия комбайнера; вторая — наименование хозяйства; третья—намолочено зерна (тонн) на 1 сентября.

УСТЬ-КУБИНСКИЙ РАЙОН		
СТЕПИЧЕВ В. А.	совхоз «Усть-Кубинский»	307
КОРЯКИН Б. А.	совхоз «Усть-Кубинский»	304
УСТЮЖЕНСКИЙ РАЙОН		
СОКОЛОВ М. Г.	колхоз имени XIII годовщины Октября	256
ДЕНИСОВ М. А.	колхоз «Земледелец»	212
МЕЖДУРЕЧЕНСКИЙ РАЙОН		
КУКИН В. В.	колхоз «Завет»	281
БОГДАНОВ А. И.	колхоз «Завет»	242
В.-УСТЮГСКИЙ РАЙОН		
НОСКОВ И. Д.	совхоз «Красный Север»	265
БЕЛЯЕВ М. Н.	колхоз «Строитель коммунизма»	245
ЧЕРЕПОВЕЦКИЙ РАЙОН		
БЫКОВ В. А.	совхоз «Шухободский»	187
КИСЕЛЕВ А. Д.	совхоз «Рыбинский»	196
ЧАГОДОЩЕНСКИЙ РАЙОН		
КОМИССАРОВ В. Н.	колхоз «Дружба»	186
САЗОНОВ Н. С.	колхоз «Аврора»	176
ВЫТЕГОРСКИЙ РАЙОН		
ХОЛОП Н. А.	колхоз имени Ленина	131
ЛОМКОВ В. А.	колхоз «Земледелец»	120

СОРЕВНОВАНИЕ РАЙОНОВ по урожайности зерновых и продаже хлеба государству

Первая графа — районы; вторая—обязательство; третья — фактически получено (центнеров с гектара); четвертая — процент выполнения обязательства по продаже хлеба государству на 1 сентября.

Вологодский	18	18,3	125	В.-Устюгский	12	11,8	87
Череповецкий	17	15,9	99	Тотемский	13	13,6	85
Устюженский	18	17,6	101	Бабушкинский	10	9,1	63
Чагодощенский	18	15,4	74	Кирилловский	14	13,3	72
Харовский	13	15,2	70	Белозерский	13	11,5	69
Сямженский	11	13,1	73	Вашкинский	12	12,5	76
Шекснинский	17	15,1	70	Вытегорский	13	10,0	60
Грязовецкий	17	14,4	108	Бабаевский	12	11,7	88
У.-Кубинский	14	14,8	96	Кадуйский	12	10,4	87
Междуреченский	13	13,9	66	Нюксенский	12	11,4	79
Вожегодский	13	14,2	101	Тарногский	11	10,7	100
Верховажский	13	11,3	73	К.-Городецкий	12	11,1	83
Сокольский	15	13,7	70	Никольский	11	9,8	47

ДОРОГ ПОЧИН

Василий Румин рано освоил профессию механизатора. В поисках путей совершенствования знаний он поступил в Грязовецкий сельскохозяйственный техникум и окончил его заочно. В родном колхозе «Строитель коммунизма» его назначили механиком—заведующим мастерскими. Но вот подошло горячее время уборки. Василий встал за штурвал комбайна. Он учил Леонида Петухова и других молодых механизаторов, как убирать полетный хлеб, как сберегать время. К 31 августа Василий Румин убрал хлеб со 154 гектаров.

Следуя его примеру, хороших результатов добились комбайнеры этого же колхоза Павел Петрович Субботин, Леонид Павлович Петухов, Сергей Васильевич Ивин.

Н. СЕМЕНОВ.

Белозерский район.

ДЕЛА КОНДИТЕРОВ

Многие виды продукции Череповецкой кондитерской фабрики пользуются большим спросом у покупателей Череповца и соседних районов — Белозерского, Кадуйского, Кирилловского. Трудящиеся охотно покупают конфеты «зефир», «киевская помадка», фруктовый сахар, печенье «к чаю», «шахматное», «сахарное» и другие.

Более 10 лет работает на фабрике лаборант Д. А. Шабанова. Много новых сортов печенья и пряников изготовлено при ее участии. В цехе по производству «зефира» отличается мастер Н. П. Порохова.

Кондитеры встали на трудовую вахту в честь XXIV с'езда КПСС. Выпуск продукции к нынешнему году, в сравнении с предыдущим удваивается.

Н. НИКОЛИНА.

ИДЕТ ПОДПИСКА

На Вологодском льнокомбинате активно работает группа общественных распространителей печати. На этот год они оформили подписку на шесть тысяч различных изданий. Хорошо начата и новогодняя подписка по цехам, особенно в прядном и бельно-отделочном.

Н. Тарабукина и Н. Шинкова уже сделали первый взнос подписки на газеты и журналы собрали по двести рублей.

Учитывая опыт прошлых лет, партком текстильщиков своевременно проинструктировал общественных распространителей печати, дал им конкретные задания. Эти активисты — уважаемые люди в коллективе предприятия.

В. ЖИРОВ.

ПОДШИПНИК СЛУЖИТ ДОЛЬШЕ

Уязвимым местом у железнодорожных цистерн, на которых по узкоколейным дорогам вывозятся лес, являются подшипники скольжения буксы. Нагрузка на них очень большая и баббитовые подшипники служат не более семи месяцев.

Как продлить срок их службы?

Над этим долго работал студенческий научный сотрудник Центрального научно-исследовательского института механизации и электрификации лесной промышленности А. М. Бодрин. Он предложил покрывать подшипники баббитовых буксы покрытием. В Удимском ЛПХ этот метод был проверен в этом году. Срок службы подшипников возрос с 7 до 15 месяцев. Затраты на замену подшипника баббитом составляют 2 рубля 40 копеек, а покрытие его полимером обходится всего лишь в 25—30 копеек.

По предварительным подсчетам, экономия от новшества по лесопромхозу составит около 10 тысяч рублей в год.

НАШ КОРР.

УМНОЖАЯ СЛАВУ ОТЦОВ

После окончания Горской восьмилетней школы Леонид и Юрий Ганичевы, Николай Кудряшов, Леонид Сороннин, Николай Ковров и многие другие остались работать в родном колхозе «Путь к коммунизму» Шекснинского района. Они работают на полевых работах по старшими, брались за любое дело. А потом были направлены учиться на трактористов.

Сейчас эти молодые колхозники принимают самое активное участие в уборке урожая. Звено Александра Брагина, например, заскирдовало по-ударному 40 гектаров. А механизаторы Л. Ганичев и Н. Кудряшов потребили около 50 гектаров льна.

Н. ПЛАТОНОВ.

ПЕРЕДОВОЙ КОМБАЙНЕР

В нынешнюю жатву первое место среди механизаторов наисенского колхоза «Великий Октябрь» заняла Александра Александровна Теребова. На своем комбайне она намолачивала ежедневно не менее 150—180 центнеров зерна. Там же исправно, как комбайн и в период уборки, служит женщина-механизатор во время сева трактор. Вот уже несколько лет благодаря заботливому уходу и умелой эксплуатации ее машины уходят в поле без ремонта.

Н. БЕЛОВ.

ДОРОГАЯ ВОРОБЕЙ 1970

Специальный выпуск № 21

ПРИМЕР КОММУНИСТА

Дмитрия Тимофеевича Кудряшова хорошо знают в колхозе «Ленинский путь» Черепоецкого района. Ему присвоили высокое звание почетного колхозника. На последнем отчетно-выборном собрании, как и на многих предыдущих, избрали в члены правления колхоза.

Дмитрию Тимофеевичу 63 года. Он пенсионер. Но и сейчас коммунист Кудряшов показывает личный пример в труде всем колхозникам.

В начале года правление колхоза поручило его возглавить одно из льноводных звеньев. (Всего таких звеньев в колхозе десять). Дмитрий Тимофеевич согласился и взялся со своим звеном выращивать лен на 35 гектарах. Дали звену для посева элитные семена и попросили, чтобы не подвели льноводы, выростили хороший урожай.

Можно подробно и долго рассказывать о том, как звеньевой вместе с членами своего звена готовился к севу, собирал золу, запасал другие удобрения, следил за тем, как механизаторы готовят под посев льна площади. Много забот было и в период ухода за посевами.

Но вот настала пора уборки. Быстро и организованно весь лен был вытереблен, околочен, солома разостлана на стлища.

С каждого гектара получено по пять с лишним центнеров элитных семян и по 20 центнеров тресты. Более 100 центнеров семян уже продано государству. С гектара посева члены звена рассчитывают получить не менее 1700—1800 рублей дохода.

Примеру коммуниста Кудряшова следуют и другие льноводы колхоза «Ленинский путь». Во всех десяти льноводных звеньях выращен богатый урожай. Сейчас в колхозе завершается расстил льносоломки на стлища. Опытные мастера льноводства совместно с работниками Батранского льнозавода внимательно следят за выполнением льносломки. Начался с'ем со стлищ первых партий льнотресты. Как заявили секретарь парткома Анатолий Сергеевич Волков, колхозники прилагают все усилия к тому, чтобы в 53-й годовщине Октября выполнить социалистические обязательства — отправить весь лен на Батранский льнозавод.

Н. МИХАЙЛОВ.

УБОРКУ ЗАКОНЧИЛИ, СНИМАЕМ ТРЕСТУ

Наш совхоз «Доброволец» первым в Сокольском районе вчера завершил уборку зерновых на площади 1107 гектаров. Каждый гектар, по предварительным подсчетам, дал 16 центнеров зерна.

Провести жатву в короткий срок — такова была поставлена задача перед механизаторами. И они ее с честью выполнили. Комбайнеры коммунисты Л. Боровиков, А. Калинин, В. Быстров намолотили по 200 и больше тонн зерна.

Нельзя не отметить и труд льнокомбайнеров Дмитрия Борисова и Александра Тихомирова. Они, возглавляя льноводческие звенья, потрудились на славу при выращивании этой культуры. Сейчас весь лен с площади 300 гектаров вытереблен. Большая его часть убрана льнокомбайнами.

Специалисты внимательно следят за выленкой тресты. Вчера бригадиры коммунисты А. Лебедева, В. Корчагин, В. Кудряшова, В. Малинов организовали снятие тресты первых сроков теребления. На льнозаводе отправлено пять автомашин, груженных третьей нового урожая.

С. СОЛОВЬЕВА,

секретарь парткома совхоза.

ПРИКАЗ МИНИСТРА ОБОРОНЫ СССР

3 сентября 1970 г. № 192 г. Москва

Товарищи солдаты и матросы, сержанты и старшины!

Товарищи офицеры, генералы и адмиралы!

Ветераны Армии и Флота!

Сегодня советский народ и его воины, трудящиеся братских социалистических стран, все прогрессивное человечество отмечают 25-летие победы над империалистической Японией.

Четверть века назад Советские Вооруженные Силы наголову разбили крупнейшую стратегическую группировку японских милитаристов на Дальнем Востоке и тем самым внесли решающий вклад в разгром японского империализма. Воины нашей Армии и Флота в бою с противником проявили глубокое понимание своего патриотического и интернационального долга, беспримерное мужество и массовый героизм. В боевом содружестве с советскими воинами храбро сражались бойцы Монгольской народно-революционной армии.

Разгром милитаристической Японии, последовавший за поражением фашистской Германии, привел к дальнейшему ослаблению сил империализма, создал благоприятные условия для роста национально-освободительных и социалистической революций в странах Дальнего Востока и Юго-Восточной Азии. Верный идеям пролетарского интернационализма, Советский Союз оказал неоценимую помощь народам Китая и Кореи в их освободительной борьбе.

Победа Советских Вооруженных Сил на Дальнем Востоке явилась продемонстрировала единство нашего общества, несокрушимого Советского государства, неоспоримое превосходство социализма над капитализмом. Она завоевана благодаря мудрому руководству Коммунистической партии — организатора и вдохновителя всех свершений советского народа.

Двадцатилетие этой славной победы наша Родина отмечает в исторгнутой всенародного патриотического подъема. Труженики города и деревни в честь ленинского юбилея добились больших успехов в развитии промышленности, сельского хозяйства, науки, техники и культуры, в повышении народного благосостояния.

В стране все шире развертывается социалистическое соревнование за достойную встречу XXIV с'езда КПСС, досрочное выполнение пятилетки, дальнейшее повышение эффективности общественного производства, ускорение научно-технического прогресса.

Выражая волю советского народа, Коммунистическая партия и Советское правительство твердо и последовательно проводят ленинский курс во внешней политике, настойчиво борются за предотвращение новой мировой войны. Советское государство выступает за создание системы коллективной безопасности в Европе и Азии, за установление дружественных отношений со всеми народами, в том числе и с японским народом.

Однако наиболее агрессивные империалистические круги, прежде всего в Соединенных Штатах Америки, не считаясь с уроками истории, развертывают военные приготовления. Они встали на путь политических и военных авантюр против миролюбивых народов, расширяют агрессивные действия в Юго-Восточной Азии. Серьезную угрозу делу мира в Азии представляет военный союз Японии и США, возрождение японского милитаризма, усиление экономической экспансии японских монополий в странах Азии.

В этих условиях Коммунистическая партия и Советское правительство делают все необходимое для дальнейшего укрепления обороноспособности социалистического государства, в интересах упрочения всеобщего мира и безопасности народов.

Советские воины, верные ленинским заветам, безгранично преданные своему народу и великому делу коммунизма, надежно охраняют мирный созидательный труд советских людей и готовы отразить любую агрессию.

Приветствуя и поздравляю личный состав Советской Армии и Военно-Морского Флота с 25-летием победы над милитаристской Японией.

В ознаменование этой даты приказываю:

Сегодня, 3 сентября, в 21 час по местному времени произвести праздничный фейерверк в столице нашей Родины — городе-герое Москве, столицах союзных республик, в городах-героях Ленинграде, Волгограде, Севастополе, Одессе, крепости-герое Бресте, а также в городах Чите, Хабаровске, Владивостоке, Южно-Сахалинске и Петропавловске-Камчатском.

Вечная слава героям, павшим в бою за свободу и независимость нашей социалистической Родины!

Да будет вечной героической советский народ и его доблестные Вооруженные Силы!

Слава Коммунистической партии Советского Союза, ведущей наш народ по ленинскому пути к коммунизму!

Министр обороны СССР
Маршал Советского Союза
А. ГРЕЧКО.

ПЕРВЫЕ ТОННЫ КЛУБНЕЙ ГОСУДАРСТВУ

В нашем совхозе воздвиванием картофеля занимаются два механизированных звена, в каждом из которых по два тракториста. Звено, возглавляемое А. Н. Уваровым, выращивало урожай на 50 гектарах, а звено А. П. Боброва — на двадцати. Механизаторы, материально заинтересованные в получении большего сбора клубней, старались в лучшие сроки и на высоком агротехническом уровне провести все операции по выращиванию урожая.

И, надо сказать, их усилия и старания не пропали даром. Урожай нынче выращен значительно лучше, чем в прошлом году. Сейчас звено А. Н. Уварова приступило к уборке картофеля. Картофелеокладкой убран урожай с первых восьми гектаров. С каждого из них собрано по 120—130 центнеров клубней, или в два раза больше, чем в прошлом году. По предварительным расчетам и проведенным пробам, урожай в звене А. П. Боброва будет выше.

Одновременно с уборкой урожая земледельцы ведут продажу клубней государству. Их отправлено потребителям первые 700 центнеров. Всего будет реализовано не менее шести тысяч центнеров этой продукции.

Сейчас, пользуясь благоприятной погодой, начинаем закладку в бурты посадочного материала. Его будет заложено 3800 центнеров.

Мы рассчитываем уборку картофеля завершить не позднее 25 сентября.

Б. ГУСЕВ,

директор совхоза «Бушухха» Грязовецкого района.

«КРАСНОМУ СЕВЕРУ» ОТВЕЧАЮТ:

В 194 номере газеты «Красный Север» была опубликована корреспонденция В. Баранова под заголовком «БЕЗ НАПРЯЖЕНИЯ». В ней автор рассказывал о недостатках в уборке урожая в совхозе «Тотемский».

Первый секретарь Тотемского райкома КПСС В. П. Колесников сообщил, что корреспонденция обсуждена на расширенном бюро райкома КПСС и парткома совхоза «Тотемский». Факты, изложенные в корреспонденции, имели место. Секретарю парткома совхоза тов. Сазину указано на недостатки и предложено немедленно устранить их.

В настоящее время дирекцией и парткомом совхоза принимаются решительные меры по быстрейшему и качественному завершению уборки урожая.

Комбайнеры коммунисты тт. Куланов и Алифанов, допустившие нарушения дисциплины на уборке, наказаны в партийном порядке.

В нашей газете за 15 августа была опубликована заметка, озаглавленная «ГЛАДКО БЫЛО НА БУМАГЕ...», в которой автор подвергал критике недостатки на уборке урожая в колхозе имени Ленина Кичменгско-Городецкого района.

Первый секретарь Кичменгско-Городецкого райкома КПСС В. Г. Лобанов сообщил, что руководство колхоза сделало правильные выводы из критики. Оно серьезно улучшило организацию уборочных работ, и это принесло хорошие результаты. Земледельцы колхоза первыми в районе на 28 августа завершили жатву зерновых культур и теребление льна.

Первый секретарь Вожегодского райкома КПСС М. Г. Бондарев сообщил, что заметки о партийном руководстве уборкой урожая, опубликованные в нашей газете 26 августа под заголовком «КОРОТКИЙ ЧАС СТРАДЫ», обсуждены на бюро райкома КПСС. Критика признана правильной.

Бюро РК КПСС потребовало от райисполкома, управления сельского хозяйства устранить отмеченные недостатки. В настоящее время организованно постоянное дежурство в выходные дни в районных организациях и учреждениях, связанных с обслуживанием колхозов и совхоза.

Принимаются меры по улучшению соревнования среди механизаторов, занятых на уборке урожая, обновляется наглядная агитация.

ХРОНИКА

Президиум Верховного Совета СССР назначил тов. Теребилова Владимира Ивановича министром юстиции СССР, освободив его от обязанностей заместителя председателя Верховного суда СССР.

ПАРТИЙНАЯ ЖИЗНЬ

Партийное собрание. Все поколения коммунистов воспитывались на глубокомыслии, уважении и партийному собранию, как органу коллективного руководства, школе политического воспитания и идейной закалки.

Ничто другое так не влияет на повышение боеспособности первичных партийных организаций, на развитие внутрипартийной демократии, как партийное собрание. Каждый коммунист идет на встречу с единомышленниками с волнением. Здесь ему предстоит сверить свой шаг, свои дела с требованиями жизни, получить духовную зарядку, чтобы назавтра с новой силой выполнять поручение дела. Здесь, на собрании, формируется боец партии.

Об этом еще раз напомнил Центральный Комитет КПСС в постановлении «О практике проведения партийных собраний в Ярославской городской партийной организации». За время, прошедшее со дня принятия постановления, в партийных организациях произошли заметные изменения в практике проведения собраний.

Немало нового, поучительного в проведении партийных собраний родилось в партийных организациях Харовского лесопромышленного деревообрабатывающего комбината. Бюро Харовского районного КПСС обобщило практику подготовки и проведения партийных собраний на комбинате.

Наш корреспондент побывал на Харовском ДСК и попросил секретаря партбюро комбината Н. Н. Кулеву рассказать на страницах газеты о том, как готовятся и проводятся партийные собрания на комбинате, о их роли в повышении боеспособности цеховых парторганизаций, в поднятии активности членов партии.

Сегодня мы печатаем первое письмо.

1. АКТИВНОСТЬ. ЕЕ ИСТОКИ?

Собрание это состоялось более пяти лет назад. Но в моей памяти до сих пор не может сгладиться то чувство неудовлетворенности, которое вынесла я с него.

Коммунисты совместно с беспартийными рабочими обсуждали тогда волнующий всех нас вопрос «О задачах партийной организации в повышении производительности труда на комбинате». Доклад чином был один из лучших инженеров предприятия.

Готовились к нему долго и тщательно. Большая группа коммунистов и беспартийных шорс собирала замечания, связанные с положением дел на рабочих местах. Народные контролеры и комсомольские прожектористы прощупывали пульс использования рабочего времени.

Однако делового, принципиального разговора на собрании не получилось. В обсуждении доклада приняло участие всего семь человек, хотя партийная организация комбината насчитывает в своих рядах более двухсот коммунистов. Не выслушав своего мнения по обсуждаемому вопросу ни один начальник цеха. Не услышали мы голоса рядовых рабочих, их предложений, советов.

Прицел на привлечение к решению ключевой проблемы предприятия широкого круга рабочего коллектива, который мы ставили при подготовке к собранию, по существу не получился.

Конечно, собрание не прошло бесследно. Оно сыграло свою роль. Предприятие в дальнейшем стало перекрывать задания по росту производительности труда. Например, полугодовой план по производительности труда перевыполнен на четыре процента. Да дело не только в этом. Успех достигался главным образом за счет перелопачивания производства, лучших участков и цехов, которые и раньше неплохо работали, умели меньшим числом давать большую продукцию.

Главный просчет собрания был в том, что оно не задело за живое каждого, не прочувствовал на нем, и, значит, не заставило по-другому взглянуть на результаты своего труда, критически оценить их и определить свое место в общей борьбе за рост производительности труда.

Здесь важен и психологический момент. Партийное собрание должно всегда оставлять след в душе каждого участника. Он должен уходить с него со своеобразным зарядом бодрости, чтобы назавтра реализовать его в практическое дело.

Этот пробел в дальнейшем нам удалось восполнить при обсуждении Письма ЦК КПСС, Совета Министров СССР, ВЦСПС и ЦК ВЛКСМ «Об улучшении использования производства и усиление режима экономии в народном хозяйстве». На партийных и рабочих собраниях в цехах люди с большим заинтересованностью говорили о резервах производства, без обиняков называли фамилии тех, кто пока работает плохо или не думает, как улучшить производственный процесс, полно использовать механизмы и оборудование.

На основе высказанных рядовых рабочих, инженеров и техников были составлены конкретные мероприятия по выполнению Письма. И характерно, что они планомерно и последовательно выполняются самими рабочими и инженерно-техническими работниками. Они чувствуют, что эти предложения их собственные, что к мнению замечено, к нему отнеслись уважительно. Из двадцати трех предложенных мероприятий четырнадцать уже претворены в жизнь.

Но этим сосредоточению внимание потому, что можно хорошо подготовить собрание, принять нелепое постановление, но если в нем не будут присутствовать мнение и предложения присутствующих, вся предварительная работа может пойти насмарку.

Практика показывает, что коммунисты ревностно следят за судьбой своих предложений. Вот конкретный пример. В парторганизации доменного цеха раньше не придавали значения тому, чтобы на каждом собрании докладывалось о выполнении постановления предыдущего собрания и судьбе предложений и замечаний коммунистов. Постановление ЦК КПСС «О практике проведения партийных собраний в Ярославской городской партийной организации» заставило заострить на этом внимание. Теперь собрания здесь, как правило, начинаются с информаций о выполнении предыдущего собрания.

Секретарь парторганизации доменщиков Л. И. Смирнов рассказывает, что еще до собрания коммунисты подходят к нему и интересуются, что сделано по внесенным ими предложениям, или рассказывают о своем вкладе в выполнение решения предыдущего партийного собрания. Активность коммунистов на собрании возросла. Они стали смелее вскрывать недостатки в работе парторганизации, высказывать свое мнение о путях устранения неполадок в производственной работе цеха. Например, обсуждая вопрос о роли коммунистов в повышении качества выпускаемой продукции, члены партийной организации не только глубоко разобрались в причинах, приводящих к браку, но после собрания своими силами взялись за налаживание технологического процесса, в которой исключая бы брак.

А все же почему прошло мало, без должной активности то собрание, о котором шла речь вначале?

Партбюро всесторонне проанализировало этот просчет и пришло к выводу: «не сработать» доклад. Имея под руками обилие фактов, цифр, доклад чин не смог подняться над ними до обобщений и анализа дел на предприятии. Короче говоря, потонул в них, не сумел четко раскрыть недостатки в работе по повышению производительности труда под углом ответственности каждого коммуниста и в первую очередь инженерно-технических работников. Коммунисты пытались восполнить это пробел в вопросах и докладчику, но, не получив ответа, как-то спинали, уходили в себя, замолкали.

Урок, преподнесенный этим собранием, еще раз учит, что подготовка и проведение собраний включают в себя целую систему мер, взаимосвязанных между собой. Осталбинь одно из звеньев—и цепь порвется. Мы, тщательно готовясь к собранию, пренебрегли одной стороной дела—не победсодали до собрания с докладчиком, с чем он идет на доклад. Доклад оказался, как говорят, неинтересным, почти никого не «зажег».

Этим я не хочу сказать, что доклад на партсобрании должен быть каким-то развлекательным. Нет. Его должны пронизывать колдект и вдумчивая, анализ, поиск, а не просто констатация фактов. Деловой анализ предполагает исследование недостатков в работе. Но коммунисты сладкоте не обстоятельства, а конкретных людей, которые должны нести ответственность за упущения и недочеты. Боятся бывает слушать перечисление недостатков, которые существуют как бы сами по себе и от кого не зависят. Такой «безлюдный» доклад вызывает и «безлюдные» прения: никто ничего не затрагивает — все остаются вполне равнодушными. Или просто молчат.

Подобные «неудачные» собрания кое-кто склонен объяснять тем, что на обсуждение выносятся производственные вопросы. Не могу согласиться. Такая постановка вообще не правомерна. Хозяйственная забота любой производственной партийной организации. Об этом еще и раз подчеркивается в решениях декабрьского (1969 г.) и июльского (1970 г.) Пленумов ЦК КПСС.

Да и жизнь опровергает такие измышления. Например, коммунисты наших цехов принадлежат к числу тех, интересом относятся к обсуждению вопросов, касающихся перспектив развития и текущей работы предприятия, производственных проблем.

Только надо уметь отобрать в повестку вопросы, волнующие в данное время коллектив. Возьмем вопросы улучшения производства. Для нашего предприятия это одна из важных проблем. На комбинате за последние годы установлено много нового оборудования, внедрены современные технологические процессы, с каждым днем снижается доля тяжелого ручного труда. И рядом с этим в цехах часто встретишь захламленность, факты небрежного хранения оборудования и материалов. И вот, когда на обсуждение общего собрания коммунистов комбината был вынесен вопрос «О дальнейших мерах по улучшению культуры производства», все с большой заинтересованностью отнеслись к нему.

Следует сказать, что и доклад на этот раз отвечал настроению людей. В результате коллективного раздумья было принято конкретное решение.

В июне этот вопрос обсуждался в первичных партийных организациях, где разгаворщет уже в выполнении ряда пунктов решения общего партийного собрания. Намечены более углубленные меры по повышению культуры производства в цехах в зависимости от специфики цеха. Сейчас эти решения на контроле партбюро комбината и всех цеховых парторганизаций.

На высоком уровне проходят партийные собрания в лесопильном цехе, на которых обсуждаются вопросы о подготовке или проведении капитального ремонта (такой ремонт бывает ежегодно, обычно после проведения сплава). Секрет активности в том, что докладчиком на собрании выступает в подчетах, что и когда надо сделать по ремонту, какими силами, что меняет в этом деле. Это дает на собрании со своим сложившимся мнением и, конечно, немало излагает его перед своими товарищами.

По подготовке и проведению партийных собраний, рассматривающих вопросы производственной деятельности, наконец появилась такая действенный опыт в цеховой парторганизации бирки сырья, где секретарем шесть лет подряд направлен инициативный и принципиальный коммунист Ф. Ф. Котов.

Поучительным было открытое партийное собрание, состоявшееся недавно на бирке, которое обсудило вопрос о состоянии окорки древесины. Вопрос как будто чисто хозяйственный. Зачем бы на него коммунисты взялись, чтобы сдвинуть дело с места. Дошло до того, что из-за технических неполадок, стаканчики стали корить всего 50—60 процентов древесины. Это вело к нарушению технологического процесса по дальнейшей обработке. В подготовке вопроса участвовали не только коммунисты, но и беспартийные слесари, окорщики и другие. И когда собрание закончилось отчет механика В. А. Быстрова, участники собрания довольные сказали: «Теперь по совести разговор о том, что мешает в работе, как устранить недостатки. А после собрания решается взяться за претворение в жизнь намеченных ими же мероприятий и постепенно довелись, что, что была стала корить до 90—100 процентов всей обработанной за смену древесины.

Из всего сказанного вытекает, что если в подготовке собрания и его решения участвовали сами коммунисты, если стало оно делом всех товарищей по партийной организации, в действенности его можно не сомневаться. В этом главный исток активности коммунистов.

Д. ЛУЕВА,
секретарь партбюро Харовского лесопильно-деревообрабатывающего комбината.

Письма в редакцию

КАБЛУК И ТОЧКА ЗРЕНИЯ...

Что ни говорите, а централизация все-таки дело хорошее, стоящее. Но всегда ли она применима к условиям удовлетворения запросов населения? Будет ли от нее толк, если, скажем, у директора какой-нибудь промышленной фирмы появится мысль централизовать петухов на одной ферме, а кур на другой? Но нечто подобное произошло у нас, в Соколе.

...На приемном пункте в поселке лесопильно-деревообрабатывающего комбината стало как-то непривычно тихо: не стучат больше сапожные молотки, не бьет свой заветный ритм сапожная дратва. Принимать у нас, в Соколе, туда с досадой бросает последнюю напирозу и идет заявлять мелкие с обувью для отправки в Сокол.

Я пытаюсь узнать, когда получу назад свой полуботинок с отрезанными каблуком, по Сергей Павлович ссылается на каким, боясь мне сказать: «через неделю, две, три—и, наконец, более определенно заявляет: «Через месяц».

Видно, что он и сам крайне удручен создавшимся положением, но ничем не может помочь своим посетителям. А ведь

из-за внезапно отвалившегося каблука, малой упинки и набойки на детскую сандалию остается ехать в Сокол или ждать в течение месяца выполнения заказа. И уверен он кто из нас в том, что ремонт будет сделан так, как нужно. И опять Сергей Павлович не поможет — ведь он только сдает да принимает, а до М. И. Барсовой — заведующей производством Сокольского комбината бытового обслуживания—далеко. Не ей приходится выслушивать ежедневный ропот посетителей. Не ей приходится с виноватым видом оскользать по дорожной грязи с оторванной подметкой в Сокол.

А все эти неприятности начались с того, что директор Сокольского комбината бытового обслуживания Н. А. Пыжов организовал торговлю новой первоклассной обуви и лишил тем самым этой услуги жителей близлежащих к городу поселков.

Нет, вообще централизация дело хорошее, стоящее. Но смотря с какой точки зрения.

Ю. РУСАКОВ.

«БЕСПРИЗОРНИКИ»

Когда подъезжаешь к Калинкову, из-за деревьев не видно домов. Много зелени на его улицах, особенно у школ и в районе детских учреждений. Есть скверики, цветники. Как все это принято!

Но вот пройдешь по улицам города и в глаза бросается запустение. Побываешь в селах. Один из них называется именем А. С. Пушкина. Тут имеется памятник поэту. Второй сельск находится рядом с городским Советом и профтехучилищем. Прямо скажем, ни тот ни другой не привлекают к себе внимания, несмотря на стройные русские березы, тополя и липы.

Пушкинский садик запущен до того, что заходить неудобно. Кривина, бурьян, упавшие березы, в заборе зияют проломы, скамейки сломаны. Отдыхающих здесь не встретишь. Зато вольготно любителям спиртного.

Не лучше и в так называемом городском садике. Скамейки поломаны, забор развалился, танцевальная площадка для молодежи всегда пуста. Она не оборудована и не освещена.

Ходят горожане мимо садиков и с возмущением вздыхают. Позабыты, позаброшены места отдыха в Калинкове.

Д. ПРОХОЖЕВ.

АВТОМАТ НЕ РАБОТАЕТ

В Октябрьском поселке Вологды имеется лишь один автомат для продажи газированной воды. Много это или мало на двадцать пять тысяч человек населения?

На этот вопрос пусть ответит те, кому, как говорится, по штату положено. Сколько только, что и единственный автомат... не работает.

Место автомата—пятая баня, что на углу улиц Майской и Вологодских. Недавно мне довелось воспользоваться в этой бане. После жаркой процедуры хотелось... Говорит Б. Сидорой—банщик:

— У вас, помнится, есть автомат с газированной водой, Антонина Александровна? Вот уж пользуем сейчас вдоволь! Хорошо бы холодненькой...

Та, посмотрев на меня удивленно, заметила:

— Автомат-то-та есть. В вестибюле он красуется. Ну, а что касается газировки, то ее нам нет и в помине. Второй год не работаю тут, а не приложишь, чтобы вода когда-нибудь была.

— Отчего же так?

— Не знаю, вот этот клинина автомата надобно спросить.

Итак, попить из автомата не удалось. Тянуться было в соседний буфет, а в его закрытых дверях табличка «Работает с 12-00...». Баня же открывается с семи утра.

Трудно сказать, как чувствует себя шеф автомата и буфета заведующий столовой № 16 А. В. Миньков. А вот нашим-то посетителей бани это время, скажем прямо, далеко не приподнятое.

М. АРИСТОВ.

НОВОСТИ СОБЫТИЯ ФАКТЫ

ВОЗДУХ ОЧИЩАЕТСЯ ВИХРЕМ

Вихревые печи — главная звена системы защиты атмосферы от вредных примесей, содержащихся в отходных газах химических производств, создали сотрудники Института газа Академии наук Украины, сообщает корреспондент ТАСС из Киева. Задача этих установок — смешать токсические вещества, поступающие по трубопроводам от технологических линий цехов.

В камере, напоминающей автомобильную цистерну, монтируются горелка и гидрополводные патрубки — сопла, вершутые овалом. Они образуют кольцевый завихрения потоков отбросных газов. Когда зажигают горелку, газы сгорают огненный «смерч». Его температура достигает 1200 градусов. Происходит быстрое разложение вредных органических примесей, выделяются «безобидные» водяные пары и углекислый газ, которые уходят в атмосферу.

Вихревая печь способна очистить 1500 кубических метров воздуха в сутки.

(Корр. ТАСС).

УРАЛЬСКИЕ УМЕЛЬЦЫ

На Южном Урале, в городе Оренбурге, живет слесарь Никонов. Он известный в городе местный микроминиатюрист. Он изготовил из спичек шахматный доскоп: перимет, площадью в полтора квадратных м. и миллиметра умещалась в просяной скорлупе. Подсчитано — в сто раз меньше. Сторона ее квадрата равняется толщине человеческого волоса. Можно прочитать газетные шрифты, выточенные на пластмассы!

Уралец Доцюовский выиграл в заочном соревновании у уродина. Недавно Сядриутсого, работы которого экспонировались на Всемирной выставке в Монреале. Площадь шахматной доски Сядриутсого равна четырем миллиметра. У Доцюовского измерения ведутся на микроны.

Ради спорту уральский умелец решил доказать обыкновенную блоху, что не напрокат из лаборатории медицинского института. Ему пришлось изготовить подковки в сто раз меньше точки газетного шрифта. И каждая подковка закреплена на ножке насекомого тремя стальными гвоздиками, толщиной в три микрона!

Анатолий ПРАЗНИКОВ, корреспондент АПН.

ОТХОДЫ — В УДОБРЕНИЯ

Группа научных сотрудников Института защиты атмосферы от вредных примесей, содержащихся в отходных газах химических производств, создали сотрудники Института газа Академии наук Украины, сообщает корреспондент ТАСС из Киева. Задача этих установок — смешать токсические вещества, поступающие по трубопроводам от технологических линий цехов.

В камере, напоминающей автомобильную цистерну, монтируются горелка и гидрополводные патрубки — сопла, вершутые овалом. Они образуют кольцевый завихрения потоков отбросных газов. Когда зажигают горелку, газы сгорают огненный «смерч». Его температура достигает 1200 градусов. Происходит быстрое разложение вредных органических примесей, выделяются «безобидные» водяные пары и углекислый газ, которые уходят в атмосферу.

Вихревая печь способна очистить 1500 кубических метров воздуха в сутки.

(Корр. ТАСС).

ВОРОТА В ГОРОД

Добрым словом вспоминают строители строители бригады заслуженного строителя РСФСР, почетного гражданина Череповца Николая Александровича Ананьина и Михаила Прокофьевича Кнажева из управления «Монтажжилстрой». Огромный труд по благоустройству этого района выполнили дорсантехстроеущи из бригады Софии Александровны Сафиулиной. Они не ушли в Вокзальной до тех пор, пока не был устроен последний цветник вдоль трамвайной линии.

Ворота в город строителей, металлургов и химиков построены добротно, на долгие годы.

И. ГОДЫНА.

НА СНИМКЕ: улица Вокзальная. Последний этап благоустройства: устройство ограждений вокруг цветников и клумб.

Фото автора.

Новое о Луначарском

Выдающийся деятель социалистической культуры Анатолий Васильевич Луначарский оставил большое и разнообразное литературное наследство. Недавно вышел из печати очередной 82-й том «Литературного наследства» (А. В. Луначарский «Неизданные материалы», Москва, «Наука», 1970). В нем собраны извлеченные из государственных и личных архивов неопубликованные статьи, доклады, записки, письма Луначарского. В этих материалах освещаются важнейшие вопросы политики нашей партии и государства в области искусства, значительные явления из литературной работы Анатолия Васильевича в Вологде. Почти совсем неизученная область деятельности первого наркома просвещения представлена в разделе «Луначарский-редактор».

В разделе «Из революционной биографии Луначарского» нам, вологжанам, особенно интересна помещенная «Автобиографическая заметка» Луначарского и статья И. П. Кохно «Вологодская ссылка Луначарского». В последнем материале сказывает о пребывании, революционной деятельности и литературной работе Анатолия Васильевича в Вологде Тотьме. В качестве приложения опубликована статья А. В. Луначарского «Народный спектакль в казенном винном складе в городе Вологде».

Новая книга, снабженная большим количеством фотографий и рисунков, значительно обогащает и расширяет наши представление о Луначарском.

В. ПЕЧЕНСКАЯ,
библиограф-правед общества библиотеки имени И. В. Бабушкина.

ДАЛЬНИЕ РЕЙСЫ

На большие сигналила машина.

— Дядя Федя! Куда ты запропастился? — крикнул шофер, заглушив двигатель. И тут словно на-под земли возникла фигура старика лет за семьдесят. Он улыбался гостю:

— Из Череповца? В Андому? А мы-то с Машуной еще вчера тебя ждали. Заходи, заходи, Александр Константинович, на чаек, на пирожки горячие.

В манере держаться обе стороны обнаружили ту особую приветливость в доме хозяев, которая может быть только между закадычными друзьями.

— Вообще-то говоря, я спешу, милый мой старина. Да как тебя обедень? Вместо у тебя... эз... романтическое.

Между Федором Климовичем Ереминым и шоферами Андомского леспромхоза большая дружба.

— А ты, полуночник, самый любый, — старик улыбнулся гостю, будто сыну. Тот не нарадуется, что дядя Федя сказал с поклоном, сидясь за стол:

— Пирожки твои, тоже, тетя Маша! И чай по-станиковски: крепкий, настойный.

Дело, конечно, не в пристрастии гостя к чаю. Деревушка Шима (а точнее, одинокая избушка, в которой живут старики) находится примерно на полпути от Андомы до Череповца. Шофер, уставший после 300 километров пути через три района (Череповецкий, Белозерский, Вашинский), испытывает ее злокочения весенного бездорожья, бесконечно рад хотя бы короткому отдыху у домашнего очага. Тем более, когда хозяин—колхозом и балагур, как, впрочем, и сам гость.

Лишь появился он в доме, комната наполнилась его бойкой, со смешинкой и лукавинкой речью.

— Не надумал, дядя Федя, в Вытегру, на ярмарку? Отсюда рукой подать: сотенка верст всего. На моей восьмицилиндровой мы бы за три часа добрались. В ресторан бы на чаек, а? Знаю ведь, тетя Маша, он у тебя гулка, вертопрах. Отпусти дяда развлечься!

Хозяин тихо рассмеялся:

— Эх, Константинович... Будет, погоди, и тебе семьдесят пять! Расскажи лучше, какова нынче дорога, не случилось ли аварии.

— Дорога, известно, как в песне: не пришлось бы любимой плакать... А до аварии дело не доводу. Когда собирался в рейс, будто вражую машину: каждую гаечку простукаю, как у самолета мотор прослушиваю. За тридцать лет выработалось такая привычка!

Течет за столом беседа, словно книгу, перелистывает гость свою богатую событиями жизнь.

...Конец 1939 года. Он, Александр Артамонов, учился в техникуме, готовится к получению диплома. И вдруг радио приносит весть о белофинской авантюре. Вместе с другими курсантами он уехал на Карельский перешеек. Потом, в сорок первом, новая война. И не довелось шофер своей Андомы! В частях противотанковой артиллерии дрожал обороны на западной границе, пришлось воевать «Комсомолец». В одном из боев Артамакова контузило. Фашисты только по случайности не прорвались раненого сержанта (как это произошло тогда с другими). На всю жизнь запомнился ему доцатый сарай, лежавшая вповалку на голой земле бойцы и немец-часовой с автоматом наизготовку... Не мог сгаситься Александр с участью пленного, бежал — уже на третий день. Вместе с слесарем из Ялсоара Ананьевым долго искал лазейку, чтобы перейти линию фронта. Били по пути фашистов и их приспособленцев, случалось, и прятались от карателей. Подумать только: пришлось плутать по полям и лесам четыре месяца!Вышли к оккупированной Туле.

— Встретили так, будто от нас победа зависела! Дали мне полуторку, приказали возить на передовую снаряды, с передовой—раненых.

На войне как на войне: и из кабины выскакивал, чтобы виштовку в руки взять, и под огнем машину со снарядами вел. А сугубо были комсомольцы. Лишь однажды чиркнуло по руке—еле машину до бам довел. Подлечился, дома побывал и снова на фронт! Повезло стало веселей: поперли его трактатоги!

После войны Александр Константинович работал на газогенераторных машинах. Что это такое, сегодня не каждый знает. А тогда... Отправились в дальний рейс,—в Вологду, например. Артамаков грузил полный кузов березовых чурок —«твердого топлива».

— Доберешься до Анненского—выгрузишь мешка два, потом в Грязовец, Сокольце еще пару сбросишь, в Ливином Бору (надо же освободить место для груза!). И так до самой Вологды. Вот и получается путь эти мешки собирешь... Потом догадался, как облегчить задачу. Стал брать пилу и неколько пустых мешков. Конечает топливо—где-то на перелеске навалишь сухостоя.

Ныче молодым не езда — удовольствие. И представь себе, дяди Федя, встретил я на дорах шофера-белоручку: на полпути хотел машину бросить, когда вспортился бензопровод! Ну, пропитал я ему «лекцию», ввел в разум.

— Сам-то, поди-ка, без выходных работаешь?

— Бывает. Иногда директор леспромхоза спрашивает Шевина попросит: «Потрудись, Александр Константинович, время горячее». А когда у нас, лесозаготовителей, бывает неторячее время? Запчасти, трос, такелаж—всегда требуются. Сейчас вот везу передвижную электростанцию на ремонта. Помоюсь в бане и айда в Лодейное Поле, там тоже меня груз ждет...

Уже распорашились, поблододарив за чай, Артамаков спохватился:

— Чуть не забыл: белозерского лучку вам для разведения хотел-то. Себе, в Андому, тоже кой-чего везу — семян цветов. Люблю копаться в земле, возиться с астрами да гладиолусами. У меня ж целый сад: и спрень есть, и яблони, и смородина, и черноплодная рябина. Даже бузина! После утомительного рейса, знаете, хочется расшиться, подышать ароматом зелени и цветов! Гулнешь между деревьями, будто среди хороших знакомых. И прогнет сердце, когда заметишь, что болеет дерево... Сколько книг и журналов прошлось перечитать, сколько сочинений перелушать, чтобы найти средство для спасения крыжовника. Наконец, удалось подлунить куст, не подверженный заболеванию.

— Полтораста верст тебе, Константинович, крутить баранкой. По такой распутице!

— Так чего ж боиться? У нас всюду добрые, отзывчивые люди.

А. ДИКОВ.

Белозерск—Лиин
Бор—Вытегра.

ИНТЕРНАЦИОНАЛЬНЫЙ ПОДВИГ

Военная кампания на Дальнем Востоке, уничтожившая последний путь Советской Армии во второй мировой войне, длилась всего 24 дня. В ходе ее была разгромлена Квантунская армия—главная ударная сила японских войск на Азиатском материке. Советские войска полностью освободили от захватчиков Маньчжурию, Людоедский полуостров и Северную Корею по 38-й параллели. Оказавшись в безвыходном положении, Япония безоговорочно капитулировала. Вторая мировая война была окончена.

Вступление СССР в войну против империалистической Японии и молниеносный разгром японских войск в Северо-Восточном Китае и Корее показали решающее влияние развития событий завершающего периода второй мировой войны, в том числе на систему национально-освободительных революций в странах Азии.

Победы советского оружия в немалой степени помогли ускорить разгром империалистической Японии. Известно, что американо-английское командование планировало операции по непосредственному вторжению в Японию на декабрь 1945 года (высадка на Кюсю) и март 1946 года (высадка на о. Хонсю). Кроме того, ударом по Маньчжурии была ликвидирована возможность для японской армии «продолжать войну даже после захвата Японских острово». Досрочное окончание войны на Тихом океане спасло жизнь не менее чем 1 миллиону солдат союзных армий.

Разгром основных ударных сил мировой империалистическо-германского фашизма и японского империализма — окончательно похоронил планы создания японской колониальной империи в Азии.

Реакционные японские историки сегодня пытаются замаскировать колониальные цели японской экспансии в годы второй мировой войны. Некоторые из них даже утверждают, что война Японии за Великую Восточную Азию велась «в интересах восточноазиатских народов» и в значительном счете ускорила получение ими независимости. Эти авторы «забывают», что японские власти развернули на оккупированных территориях грабеж беспощадный, сковывали значительную часть сухопутных сил японской армии. В 1943 году, например, в Маньчжурии было сосредоточено 15 лучших пехотных и две (из трех) бронетанковых японских дивизий в то время, как в странах Юго-Восточной Азии дислоцировались 1—2 дивизии. Под влиянием победы Красной Армии в 1943 — начале 1944 годов начался общий под'ем национально-освободительной борьбы в Азии, в том числе возобновились активные боевые действия 8-й и 4-й новой народно-революционных армий в Китае.

Освобождение Северного и Северо-Восточного Китая привело к ликвидации марионеточных органов власти японских оккупантов. Население самостоятельно избирало местные органы власти во главе с участниками антияпонской борьбы, создавали партийные организации КПК, рождались профсоюзы. Органы власти старых освобожденных районов получили возможность распространить свое влияние и на области Северо-Восточного Китая. Начавшееся 10 августа 1945 года наступление китайских коммунистических армий опиралось на успехи Красной Армии.

Красная Армия передала контроль над некоторыми на освобожденных районов подходящим китайским коммунистическим войскам. Существенную помощь революционным силам оказало и то, что после разгрома Квантунской армии все ее вооружение и боеприпасы советское командование передало Национально-освободительной армии Китая. Территория освобожденных Красной Армией районов получила опорной базой китайской революции.

Крушение японского колониального режима в Корее под ударами Советских Вооруженных Сил, вооиникшая в стране революционная ситуация создали благоприятные условия для перехода власти в руки рабочего класса. Однако претворяться в жизнь они смогли только в северной части страны, где Красная Армия, осуществляя свою интернациональную освободительную миссию, взяла под свою охрану фабрики, заводы, шахты, электростанции и передала их корейским трудящимся, где демократическим силам была оказана всесторонняя помощь. А пребывание советских войск парализовало силы корейской реакции, мешало ей развязать гражданскую войну.

В августовские дни 1945 года капитулировала 50-тысячная японская армия во Вьетнаме. Система управления, созданная японцами, была полностью парализована. Эта благоприятная обстановка была смело и решительно использована коммунистической партией для организации всенародного вооруженного восстания. Вооруженные отряды Вьет-Минха, численность которых за несколько дней выросла в 10 раз, двинулись на освобожденных районов на Ханой. Японские солдаты сдавались без бои. Свергнуты оккупантов, марионеточный император Бао Дай отрекся от престола. 2 сентября 1945 года на 500-тысячном митинге вождь Хо Ши Мин провозгласил Декларацию независимости Вьетнама.

17 августа 1945 года была провозглашена независимость Индонезии.

Победа национально-освободительных революций и возглашение независимости в Индонезии и Вьетнаме стало возможным еще в потому, что армии союзных командований не успевали появиться в этих странах и заменить японские войска, как это мы удачно сделали в Бирме и на Филиппинах, освобожденных от японской оккупации в первой половине 1945 года.

Мощнейшей разгром Квантунской армии имел еще одно немаловажное значение для развития революционного процесса: он свел на нет тот эффект, на который рассчитывали американские правящие круги, применив на завершающем этапе войны атомное оружие.

Американские империалисты вместе с другими контрреволюционными силами выступили как душители национально-освободительного движения. В соответствии с общим приказом № 1 президента Трумэна американские власти взяли на себя задачу разоружения сил сопротивления, которые многи представить хотели возвращению законных властей», т. е. остатки колониальных держав — Англии, Франции, Голландии. Армия США оккупанты вооруженные силы этих стран для «специальных» действий. Наконец, в китайских портах Тяньцзине, Циндао и других было высажено свыше 100 тысяч солдат американской морской пехоты, а воздушно-десантные части переброшены в крупнейшие города Китая с целью не допустить продвижения на юг Народно-освободительной армии.

Пустив в ход отмобилизованную военную машину, империализм предпринял открытую вооруженную атаку против национальных движений. Но усилия новоявленного мирового жандарма и «умудренных опытом» остарки колониальных держав были тщетны. Сразу же после окончания второй мировой войны национально - освободительное движение разгрелось с новой силой. В период с 1945 по 1960 год добилось освобождения от колониальной и полуколониальной зависимости 11 стран Азии, в том числе Индия, Бирма, Китай и другие. «Молодые страны ищут пути развития без капиталистов, без эксплуатации человека человеком, — говорил Л. И. Брежнев.

Интернациональный подвиг Советской Армии в Азии прибрел ей неувядаемую славу. В наши дни, когда американский империализм в рамках «ударной доктрины Никсона» пытается нащупать пути использования Японии в качестве контрреволюционной силы в Азии, уроки второй мировой войны служат грозным предостережением любым попыткам агрессии и экспорта контрреволюции.

Подполковник Лев КРУГЛОВ, кандидат исторических наук.
(Институт военной истории МО СССР).
(АПН).

НА ЛЕНТЕ ТЕЛЕТАЙПА ● НА ЛЕНТЕ ТЕЛЕТАЙПА ● НА ЛЕНТЕ ТЕЛЕТАЙПА ● НА ЛЕНТЕ ТЕЛЕТАЙПА ● НА ЛЕНТЕ ТЕЛЕТАЙПА ● НА ЛЕНТЕ ТЕЛЕТАЙПА

ФАКТЫ СВИДЕТЕЛЬСТВА КОММЕНТАРИИ

МИТИНГ В ПОТСДАМЕ

БЕРЛИН, 2 сентября. (ТАСС). По случаю Международного дня мира в Потсдаме (ГДР) состоялся многотысячный митинг. На митинге присутствовали представители движения сторонников мира и прогрессивной общественности из 25 стран, в том числе из Советского Союза, которые участвуют в работе открывшегося сегодня в Потсдаме Международного колloквиума Всемирного Совета Мира на тему «Потсдамского соглашения и о борьбе за мир и безопасность в Европе.

В единодушно принятом заявлении участники митинга высказались за скорейший созыв общеевропейского совещания по вопросам безопасности. Они потребовали прекращения американской войны в Индокитае и выразили горячую солидарность с вьетнамским народом.

ВЫСТУПЛЕНИЕ У ТАНА

АДДИС-АБЕБА, 2 сентября. (ТАСС). Генеральный секретарь ООН У Тан призвал к усилению борьбы против колониализма, апартеида и всех форм расовой дискриминации. Он выступил вчера с речью на открытии 7-й Ассамблеи глав государств и правительств стран—членов ОАЕ. У Тан подчеркнул, что существование колониальных и расистских режимов на юге Африки вызывает серьезную тревогу не только среди независимых африканских государств, считающих, что эти режимы угрожают их национальной безопасности и территориальному, но и среди всех членов ООН.

«Вопреки требованиям ООН признать принцип самоопределения народов колониальных территорий и вывести с этих территорий свои вооруженные силы,— сказал У Тан, — Португалия продолжает проводить политику устаревшую путем возрастающего использования военной силы».

В ИНДИЙСКОМ ПАРЛАМЕНТЕ

ДЕЛИ, 2 сентября. Корр. ТАСС В. Маташ передает:

Нижняя палата индийского парламента приступила к обсуждению представленного премьер-министром Индирой Ганди законопроекта об отмене пенсий и привилегий принцам индийских княжеств и ликвидации их привилегий. До сих пор государство выплачивало бывшим князьям в качестве пенсий свыше 50 миллионов рупий.

Внося законопроект, Индира Ганди подчеркнула, что реакции «не удастся повернуть назад стрелку часов истории. Она назвала законопроект «большим шагом вперед в направлении демократизации индийского общества».

МИЛЛИАРДЫ НА ВОЕННЫЕ РАСХОДЫ

БОНН, 2 сентября. (ТАСС). «Авиационная промышленность живет за счет вооружения»,—пишет западногерманская газета «Франкфуртер рундшау» в связи с разработкой в Бонне т. н. базисной программы для авиационной промышленности. Программа, рассчитанная на период до 1974 года, предусматривает выделение на нужды авиационной промышленности 11,6 миллиарда марок.

Газета «Зюддойче цайтунг» отмечает в связи с этим, что крупнейшим военным проектом в области авиационной промышленности является создание многоцелевого боевого самолета, которое обойдется западногерманским налогоплательщикам «примерно в 2 млрд. марок».

САМОЛЕТЫ НАД ЮТЛАНДИЕЙ

КОПЕНГАГЕН, 2 сентября. (ТАСС). Дания вновь превращена в полигон для тренировок натовских войск. На этот раз ее небо устраивают реактивные истребители. Как сообщает газета «Актуэльт», командование об'единенных вооруженных сил в Северной Европе проводит над Северной Ютландией ежегодные соревнования боевых расчетов на скорость и точность определения боевых целей и их фотографирование. Кроме датских ВВС, в них участвуют американская, западногерманская и английская боевые эскадрильи.

Учения, в ходе которых запланированы полеты в Норвегию и Западную Германию, продлятся до 5 сентября.

ПОТОВСЮДУ ОБСУЖДАЕТСЯ ВСЕМ

«ВОЛГИ» И «МОСКВИЧИ» В ИРАКЕ

Из года в год растет в Ираке спрос на советские автомобили «Волга» и «Москвич». Они стали обычным явлением на дорогах страны. Постоянно расширяется деловые связи между советским Всесоюзным объединением «Автоэкспорт» и правительством генеральной автомобильной компанией. В настоящее время в Ираке насчитывается более двух тысяч «Волг» и три тысячи «Москвичей». Недавно Генеральная автомобильная компания заключила с «Автоэкспортом» новые контракты на приобретение этих автомашин, в том числе четырех тысяч «Москвичей».

ПОЛИЦЕЙСКИЕ РЕПРЕССИИ

В Санто-Доминго полицейские ворвались в помещение, где проходили занятия работающих трудящихся металлургического комбината «Фальконбридж». и жестоко избили рабочих. Блюстители порядка арестовали 92 человек, в том числе генерального секретаря автономной конфедерации христианских профсоюзов Пермо Молина. Полицейские подвергли арестованных издевательствам и пыткам.

Жестокими репрессиями против рабочих доминиканские власти пытаются сломить волну бастующих, которые требуют повышения заработной платы и улучшения условий жизни и труда.

(ТАСС).

РОЖДЕНИЕ УЛИЧНОГО ТЕАТРА

Любовь к театру и желание сделать его доступным для самых широких слоев населения об'единили 60 начинающих актеров и любителей — рабочих, служащих, студентов, создавших своеобразный театр на улице, который руководит выпускник технического факультета Каирского института кинематографии Мухаммед Абдалла. Демократизм этому театру будут служить фасады домов, населенные на них афиши, а сценой—тротуар. Театральный «сезон» состоит всего лишь из передвижного столика на колесиках за несколько стульев для актеров-любителей.

Первый спектакль, который ставит труппа «уличного театра», называется «Семья Сабаук». Пьеса принадлежит перу египетского драматурга.

К. ЛУДАРЕВ,
корреспондент ТАСС.

РУССКИЙ ЯЗЫК ИЗУЧАЮТ МИЛЛИОНЫ

В Москве состоялась первая международная ассамблея международной Ассоциации преподавателей русского языка и литературы (МАПРЯЛ). Председатель ассамблеи академик М. Б. Храпченко.

Обозреватель ТАСС А. Ромашов обратился к президенту с просьбой ответить на ряд вопросов.

— Великий русский язык с давних времен привлекал к себе внимание своим богатством, самобытностью и выразительностью,—сказал в беседе М. Б. Храпченко.—Сейчас, когда Советская страна вышла на передовые позиции общественного, экономического и культурного развития, интерес к языку русского народа необычайно возрос. Это естественно. Люди разных стран хотят больше знать о народе, который первым построил социалистическое общество, первым проложил путь человечеству в космическое пространство, добился огромного научного, технического прогресса. И знать все это из первоисточника. Огромный интерес к русскому языку широких слоев населения и побудил ученых ряда стран, в том числе Австрии, Франции, ФРГ, ГДР, Польши и Чехословакии, выступить с предложением о создании международного об'единения преподавателей русского языка. Их инициатива получила широкую поддержку. Сейчас МАПРЯЛ об'единяет организации 24 государств.

— Как много людей на земном шаре изучают русский язык?

— По неполным данным, знают и изучают его около 200 миллионов человек в восьмидесяти семи зарубежных странах. Например, в Венгрии десять процентов населения, а в Болгарии двадцать процентов изучают русский язык. За последние годы в ГДР удвоилось число школ с преподаванием русского языка в США и ФРГ.

— Какова формы освоения русского языка?

— Общеобразовательные школы, многочисленные кружки, вечерние учебные заведения. Русский язык во многих странах становится все более языком обучения. Недавно одно американское издательство выпустило брошюру под названием «Зачем изучать русский язык?..» В ней дается следующий ответ: знание русского языка открывает путь в области дипломатии, дает возможность работать в правительственных учреждениях; это необходимо ученым, общественным деятелям, бизнесменам.

ЗОЛОТЫЕ РУКИ ТХИЕТ УНГА

Пригород Ханоя—это изумрудные квадраты рисовых полей, опоясанные дамбами, небольшие банановые рощицы, в зелени которых скрываются крестьянские хижины. С шоссе, идущего на север провинции, машина сворачивает на проселок. Еще минут двадцать езды, и мы в общине Тхиет Унг. Это и есть родина потомственных ювелирных резчиков по кости и дереву. Слава об искусных мастерах Тхиет Унга разнеслась по всей стране и далеко за ее пределами.

...Никто не может точно утверждать, когда во Вьетнаме зародилось искусство резьбы. Во всяком случае образцы творений художников древности, найденные при раскопках и хранящиеся в Ханойском музее истории Вьетнама, насчитывают несколько тысячелетий.

Машина остановилась у одноэтажного каменного дома. В правлении кооператива с поэтическим названием «Ты ван» («Добрые облака») мы встретились с председателем Нгуен Ван Лыу, секретарем парторганизации Та Куанг Хонгом и народным художником ДРВ Донг Ван Сангом.

—В годы войны Сопротивления искусство резьбы пришло в упадок,—вспоминает товарищ Лыу. — Когда решался вопрос, быть или не быть победе революции, ни один житель общины Тхиет Унг не остался в стороне. С оружием в руках сражались они против оккупантов. После перемирия в 1954 году в общину вернулось лишь шесть человек. Они стали вновь заниматься любимым делом. А через несколько лет в созданном нами кооперативе трудилось уже 30 мастеров. Большую помощь оказали кадровые работники, направленные к нам по решению партии. Кооператив получил в необходимом количестве слоновую кость, ценные породы дерева. Уже в первый год стоимость наших изделий оценивалась в 40 тысяч донгов. Наше благосостояние неуклонно улучшалось. К 1962 году в хозяйстве было занято 65 мастеров, а стоимость продукции составила 60 тысяч донгов. В «Добрых облаках» мы построили новые мастерские, жилые дома для членов кооператива.

— Наши планы, — продолжает председатель, — разрушила агрессивная воздушная война, развязанная империалистами США против Демократического Вьетнама. Как и в прежние годы, многие мастера взялись за оружие. Но, несмотря на трудности военного времени, работа в кооперативе не остановилась. В прошлом году на выставке в Ханое, посвященной 15-летию освобождения города, наши умельцы демонстрировали 38 работ, получивших высокую оценку. Донг Ван Сангу было присвоено звание народного художника ДРВ.

— Мы счастливы, что нам на смену идет одаренная молодежь, которая впитывает в себя традиции отцов и занимается поисками нового, подчеркивает художник.

Б. ШУМЕЕВ,
соб. корр. АПН.
Ханой.

Творчество ханойского скульптора, уроженца Южного Вьетнама, Зьеп Минь Тяу хорошо известно в Демократической Республике Вьетнам. Зьеп Минь Тяу создал ряд скульптурных произведений, рассказывающих о героизме и подвигах народа. Зьеп Минь Тяу неоднократно бывал в Советском Союзе.

На снимке: скульптор Зьеп Минь Тяу дома с женой художницей Чан Тхи Фыонг и дочерью То Нью.

Фото В. Соболева.

Фотохроника ТАСС.

СМЕЛЫЙ ЗАМЫСЕЛ

В январе 1912 года огромный, самый быстроходный и комфортабельный в то время, пассажирский теплоход «Титаник» врезался на полном ходу в айсберг и затонул у берегов Ньюфаундленда. В результате катастрофы погибло более 1500 пассажиров и членов команды корабля.

Вот уже 58 лет эта махина ветхой старины лежит на глубине 3800 метров. Мысль о том, чтобы поднять ее казалась до сих пор фантастической и технически не осуществимой.

Смелый и оригинальный по своей простоте метод под'ема корабля предложили инженеры-конструкторы Ласло Саске и Амбруш Бальаж. К корпусу корабля крепятся полые, открытые снизу сосуды из пластмассы. С помощью специального аппарата вода под сосудами разлагается на составные части — водород и кислород. Водород, попадая в пузырьков попадает в сосуды и, вытесняя из них воду, заполняет их. В соответствии с общепринятым законом Архимеда сосуды, наполненные легким водородом, создают подъемную силу корабль, отторвавшись от дна, поднимается на поверхность...

Что же здесь нового?—восклинкет читатель... Электролиз воды давно известен, а затем уже кораблей поднимали с помощью наполненных воздухом сосудов. На этот вопрос отвечают изобретатели. Конечно, говорит автор изобретения Ласло Саске, все это так, но еще нигде и никогда электролиз воды не использовался для под'ема затонувших кораблей. В этом вся суть изобретения.

(ТАСС).

ПОЧТА «КРАСНОГО СЕВЕРА»

В АВГУСТЕ РЕДАКЦИЯ ПОЛУЧИЛА 1625 ПИСЕМ

...Коллектив мебельной фабрики «Прогресс» 18 августа выполнил пятилетнее задание по выпуску товарной продукции. Производительность труда по сравнению с плановой поднялась в два раза. От внедрения передовой техники и технологии, механизации и автоматизации процессов предприятие получило около 900 тысяч рублей экономии.

...Большую трудовую победу одержали земледельцы колхоза «Строитель коммунизма». Они первыми в Вологодско-Устюгском районе закончили уборку хлебов, теперь ведут лен и сев озимой рожи. К каждому из 509 гектаров здесь намолочено по 18 центнеров зерна.

Эти строки взяты из писем читателей. Они регулярно информируют редакцию о многих других достижениях и событиях в нашей области, пишут о людях хороших, вносят предложения и обращают внимание на то, что их волнует.

Живет в Вытегре ветеран войны и труда В. В. Новожилов. На фронте он был старшим рядового солдата до офицера. Воевал в лесах Карелии, под Севастополем и в Восточной Пруссии. За ратные подвиги награжден орденом Красного Знамени. Сейчас он на пенсии. Но и на заслуженном отдыхе коммунист Новожилов отдает свои силы общественной работе. Выполняя поручение парторганизации, он командует штабом по борьбе с пожарами. Об этом пишет вытегорец Е. Беркович.

Летом житель Верхоазского сельсовета Тотемского района Александр Армеев, почти слепой, был доставлен в областную глазную больницу. Ему сделали две операции. Он вернулся более сорока дней. Опытные врачи приняли все меры к тому, чтобы восстановить зрение большому. Теперь А. Армеев хорошо видит и выражает глубокую признательность замечательным людям в белых халатах.

Учащиеся Смяженской школы Нина и Наталья Кореводовы, отлично отдохнув в хоровском пионерском лагере «Чайка», просят поблагодарить директора В. Белову и весь коллектив лагеря за хорошее обслуживание детей, которые с новыми силами приступили к учебе в новом учебном году.

Вологжанка А. М. Молотова много лет назад потеряла мужа. Но она не пала духом, вырастила семь сыновей и двух дочерей. Все они усердно учились и приобрели специальность. Сын Ник — прораб, строитель, Виктор — мастер, Вадим — шахтер, Борис—электросварщик, Рудольф и Юрий — слесари, Алексей — помощник мастера, текстильщик, дочь Антонина — маляр, Татьяна — мастер-виноделкин.

А. М. Молотовой недавно исполнилось 62 года. Она бодра, здорова, жизнерадостна, с увлечением ухаживает за внучатами. Ее снохи Тамара Павловна и Тамара Михайловна в своих письмах просят отблагодарить о трудолюбивой, добросердечной женщине, хорошо воспитавшей девятерых детей.

Есть в письмах критические замечания в адрес тех, кто халатно относится к своим обязанностям.

Группа рабочих экспериментального цеха Вологодского головного конструкторского бюро пишет: «В нашем коллективе около ста высококвалифицированных специалистов. В их распоряжении новейшее оборудование. Но вот бытовые вопросы решаются плохо. В цехе допущена грязнотехнологии воды. Мы не имеем возможности утолить жажду или умыться после работы. В цехе до сих пор не установлен телефон. Случись беда — и скорую помощь срочно не вызовешь».

Вологжанка М. Серебрякова и другие жители города сигнализируют о том, что улица Московская, по дорогам. Грязовцу, была усыпана пшеницей нового урожая. Видимо, неравнодушные шоферы, перевозившие зерно, не дорожат народным добром. В пути их никто не контролирует, и они остаются безнаказанными.

Рабочий Междуреченского леспромхоза Н. Смольников, заботясь о сохранности и рациональном использовании ценнейшей продукции, предлагает использовать для нужд сельского хозяйства, имеется много болотистых лугов, где произрастают «вольные гости» из Ярославля, Рыбинска и Вологжа. Они в данный период заполняют мешки крупными несозревшими ягодами клюквы, а средние и мелкие — уничтожают на корню. Закупочные пункты сельпо у нас рядом, но клюква «обходит их стороной. Разве не досадно?»

Читатель П. Степанов интересуется целебным источником — скважиной на берегу Ваги, около верхоазского сельсовета. Раньше источником пользовались его жена и ученики лечились от тяжелого недуга — ревматизма. Автор письма предлагает: «Неплохо бы полезную воду использовать для лечения местного населения».

Но этот вопрос обязывает ответил: «На территории области подобных скважин-источников много. Строительство мелких санаториев в домах отдыха нецелесообразно. На аналогичной скважине в деревне Новое Вологодского района планируется создание санатория на пятьсот мест».

В августе редакция получила 162 ответа на жалобы, заявления и предложения, посланные в соответствующие организации и ведомства для принятия мер.

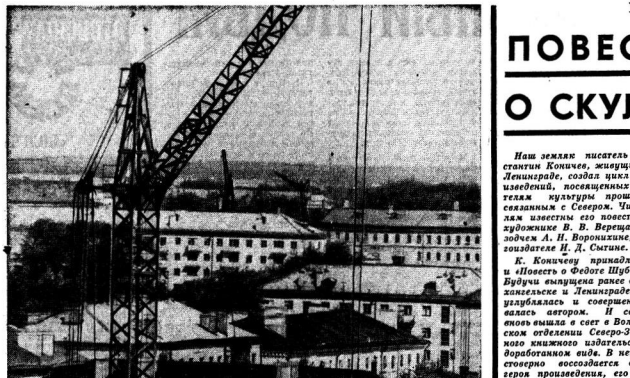

НОВАЯ ВОЛОГДА.

Фото В. Рыбникова.

КНИГА ВЫШЛА В СВЕТ

ПОВЕСТЬ О СКУЛЬПТОРЕ

Наш земляк писатель Константин Коничев, живущий в Ленинграде, создал цикл произведений, посвященных деятелям культуры прошлого, связанным с Севером. Читателям известны его повести о художнике В. В. Верещагине, зодчем А. Н. Воронихине, конструкторе И. Д. Сытине.

К. Коничеву принадлежит и «Повесть о Федоте Шубине». Будучи выпущена ранее в Архангельске в Ленинграде, она углублялась и совершенствовалась автором. И сейчас свою книгу в свет в Вологодском отделении Северо-Западного книжного издательства в доработанном виде. В ней фотографии скульптуры, ее героев произведения, его эпоха.

Сын холмогорского крестьянина Федот Иванович Шубин, земляк и современник М. В. Ломоносова, ушел в Петербург учиться художественному мастерству. Он стал выдающимся русским скульптором, родоначальником и блестящим мастером реалистического ваяния. Он выполнил ряд замечательных произведений. Работы его приобрели широкую популярность, хранятся ныне в лучших художественных собраниях страны.

Писатель рассказывает о жизненном пути, творческих исканиях талантливого сына Севера, одного из многих народных талантов, произведения которых свидетельствуют о том, как щедра талантами земля русская. Не случайно К. Коничев предпослал своей книге проникновенные слова:

«Северянам-землякам, холмогорским резчикам по кости, великолукским мастерам черненья по серебру, вологодским кружевницам, устьвыбинским поговщикам и всем рукодельным умельцам с неизменным уважением посвящаю.

Автор».

* * *

В книге помещены снимки: автопортрет скульптора, памятник ему в Ленинграде, фотографии выполненных Ф. И. Шубиным бюстов М. В. Ломоносова, П. А. Зубова и других современников.

Вологодские полиграфисты хорошо оформили эту книгу. Она иллюстрирована гравюрами вологодского художника Б. Н. Шабаева.

Б. НЕПЕИН.

Дорогие читатели!

ОТКРЫТА ПОДПИСКА НА ОБЛАСТНУЮ ГАЗЕТУ «КРАСНЫЙ СЕВЕР»

ПОДПИСКА ПРИНИМАЕТСЯ ВСЕМИ АГЕНТСТВАМИ «СОЮЗПЕЧАТИ», ОТДЕЛЕНИЯМИ СВЯЗИ, ПОЧТАЛЬОНАМИ И ОБЩЕСТВЕННЫМИ РАСПРОСТРАНИТЕЛЯМИ ПЕЧАТИ НА ПРЕДПРИЯТИЯХ, В КОЛХОЗАХ, СОВХОЗАХ, УЧЕБНЫХ ЗАВЕДЕНИЯХ И УЧРЕЖДЕНИЯХ.

ПРИГЛАШАЕМ ВАС ОФОРМИТЬ ПОДПИСКУ НА 1971 ГОД

НОВОСТИ НОВОСТИ НОВОСТИ

ДЕНЬ ЗА ДНЕМ

ЗДЕСЬ ЖИЛ УМЕЛЕЦ...

В Шимогодском сельсовете Велико-Устюгского района есть деревня Вепрево. Знаменита она развалинами по берегу. Здесь жил и работал талантливый умелец Николай Васильевич Вепрев. Во многих музеях страны есть его замечательные изделия из бересты. Несколько лет назад умелец умер. В деревне сохранился дом, в котором жил и трудился резчик. Дом этот — своеобразный музей. Изготовленная собственноручно мебель, шкатулки с затейливой резьбой, древнерусская живопись в орнаменте берестяных узоров. Сюда пробовались искусствоведы, ремесленники, приезжали туристы, знатоки народных промыслов.

В память о чудесном человеке общественность предложила на доме И. В. Вепрева установить мемориальную доску.

А. КУРИЛОВ.

ВЕЛИКИЙ УСТЮГ — ГОРОД ТУРИСТОВ

Богат памятниками старинной архитектуры древний Великий Устюг. Вот почему с каждым годом все больше и больше едет сюда туристов.

Городской краеведческий музей располагает богатейшей экспозицией. Только за лето в нем побывало 26 тысяч человек. Работники музея провели более 350 экскурсий по городу.

С древним городом нынче познакомились туристы из Москвы, Ленинграда, Архангельска, Котласа.

С. МУЗИН.

ОТЧИТЫВАЕТСЯ МИЛИЦИЯ

Во время обеденного перерыва на площадке новой средней школы города Сокола собрались рабочие, служащие, инженерно-технические работники строительного управления 205 треста «Вологодгоремстрой». Слово для отчета о работе управления внутренних дел облисполкома предоставили полку милиции М. Г. Бельшакову. Он рассказал о связях органов внутренних дел с общественностью, о борьбе с правонарушениями.

Отчет о работе УВД вызвал большой интерес. Были высказаны предложения по укреплению трудовой и производственной дисциплины в коллективах, активизации работы народных дружин.

Б. ЛЕОНИДОВ.

ПУТЕШЕСТВИЕ С ФОТОАППАРАТОМ

Из Харовска, Череповца, Верховажья, Тотьмы, Сокола, Бабушкина, Грязовца, К.-Городка и Вологодского района. Скажешь в Вологду активные фотолюбители, семейная, дружная проводили областной Дом народного творчества. Все беседы на технические темы проводились... в пути.

После экскурсии по архитектурным памятникам Вологды группа в 20 человек поплыла в Кириллов. Фотолюбители ознакомились с музеем, побывали в колхозе имени Ленина, посетили Ферапонтово, где любовались фресками Дионисия.

Через несколько дней выстроходная «Ракета» доставила их в Ленинград. Индустриальные виды и новостройки города металлургов, шекснинские пейзажи — все это сейчас украшает выставку в фойе Дома народного творчества.

П. МОШКОВ.

● НАУКА И ТЕХНИКА

ВОДИТЕЛЯ ЭКЗАМЕНУЕТ ПСИХОЛОГ

Машина, переворачивается в кювет, столкновение при обгоне, наезд на пешеходa... Специалисты хотят бы продолжить этот перечень, за которым не только разбитая техника, но и человеческие жертвы. Статистика убеждает, что в системе «человек-машина» человек, пожалуй, наименее надежное звено.

Во многих странах стремятся повысить надежность именно этого звена. Интересные исследования ведут ученые Украинского института психологии под руководством доктора психологических наук Евгения Милерян.

— Практика убеждает, — говорит он, — что аварии делают не только новички, но и опытные, хорошо знающие дело водители. Причины различные: то он шофер плохо отдохнул, то он переволновался перед выездом в рейс, то он неадоров... Все это, естественно, сказывается на уровне работоспособности — человек становится менее внимательным и сосредоточенным, замедляется скорость реакции. А последствия — самые печальные. Кроме того, нередко выясняется, что иной человек по тем или другим своим качествам вообще не годится для водительской работы. Поэтому-то столь важен вопрос психологического отбора и переосвидетельствования шоферов.

— Мы выяснили,—продолжает Евгений Милерян, — какие способности у водителя обеспечивают безопасное управление автомобилем не только в нормальных условиях, но и в затрудненных, в даже в экстремальных — когда решение надо принимать в считанные доли секунды. Здесь мы выделяем шесть основных элементов. Способность, например, в течение длительного времени быстро и правильно ориентироваться в непрерывно меняющейся дорожно-транспортной обстановке , и своевременно опознавать объекты, являющиеся источником аварийной ситуации.

Это и способность оценивать на глаз пространственно-скоростные отношения между различными движущимися объектами. Важно также распределять внимание между объектами сложившейся в данный момент дорожно-транспортной обстановки и «поведением» своей машины. Шофер должен обладать способностью быстрой и точной реакции выбора и особенно торможной реакции, должен сохранять необходимые для управления автомобилем координацию движений и контроль в экстремальном режиме работы при таких факторах, как плохая видимость, гололед, неожиданное появление перед машиной препятствий, пешеходов, оленьей, высокая эмоциональная устойчивость, самообладание, сообразительность, инициативность, отсутствие склонности к неоправданному риску.

Чтобы точно выявить и правильно оценить все эти качества и свойства личности, ученые института разработали комплекс методик, предназначенных для психологического отбора и переосвидетельствования водителей. Их основные принципы — обязательная объективность, исключающая возможность влияния субъективных оценок экзаменатора на итоги испытания. Стандартная программа четко регламентирует весь ход испытательного процесса. Результаты фиксируют регистрирующие устройства.

Одна из этих установок — «ИРМ». Первые три буквы говорят о том, что она предназначена для испытания работоспособности водителя, а с «М» начинается фамилия создателя установки — Милерина.

Передо мной рабочее место испытуемого: рулевое колесо, две педали — газа и тормоза, рычаг переключения скорости, на панели — стрелочные приборы, счетчики, индикаторные лампочки. С противоположной стороны установки — пульт принимающего экзамен. На нем размещены кнопки «пуск» и «стоп», выключатели, счетчики, секундомеры и другие индикаторы.

Вначале экзаменуемого знакомят с инструкцией, а затем дают выполнить несколько тренировочных упражнений, после чего начинаются зачеты. На сидящего за «баранкой» водителя по наклонной плоскости набегает бесконечная эластичная черная лента с ярко нанесенной желтым цветом дорогой, на которой— красные прямоугольники и кружки, мигающие автомобили и пешеходы. Испытуемый, вращая рулевое колесо, должен вести визир по дороге, выполнять повороты, объезжать препятствия. Установка оборудована программирующим устройством, при котором программа испытаний рассчитана на создание всевозможных ситуаций, в том числе и аварийных.

Итак, в путь... Впереди — прямая и ровная дорога, никаких помех. Нажимаешь педаль газа, едешь быстрее. Но вот участок дороги, на который приготовиться на повороте — и визир выскочил за пределы жолтого полотна. Бесстрастные счетчики на пульте экзаменатора точно фиксируют ошибки водителя.

Попадаются попутные и встречные машины, пешеходы. Одних надо правильно обогнать, с другими — безопасно разъехаться. Опешься — «столкновение» или «наезд на человека». Счетчики все отметят, и в конце экспромента сразу будет видно, сколько «аварий» ты натворил в этом рейсе.

А вот развилка. Первый путь кратчайший, но прямой — загруженный транспортом, с крутыми поворотами. Второй подлиннее, и всего две-три встречные и попутные машины. Третий — препятствий нет никаких, однако эта дорога самая длинная. На этом распутье узнают, любит человек рисковать или нет. «Поехал» по кратчайшему пути и сумел чисто, без единой аварии обойти все помехи — приск считается оправданным, а отклонения — значит переоценка своих способности.

И вся «поездка» проходит отнюдь не в спокойных, идеальных условиях. Так перед тобой вместо зеленого глазка светофора вспыхнет красный. Тормози, а секундомер отметит, как быстро среагировал. То оселенят тебя фары встречной машины. Да и на панели приборов и дело вспыхивают индикаторные лампочки, и надо нажимать на кнопки, чтобы их погасить.

Действие испытуемого выражается в приборами преобразуются в оценки по разработанным психологами шкалам, что позволяет ответить на вопрос: можно выпускать водителя на линию или нельзя. А если какой-нибудь шофер систематически не выдерживает испытания, то безопасности ради его надо перевести на работу, не связанную с повышенным транспортом.

Интересно, что методика не рассчитана на использование профессиональных навыков, так как в ней используется положено схематическое моделирование (но не копирование!) условий деятельности, связанных с вождением автомобиля. А потому и опытный профессионал, и новичок оказываются в равных условиях.

Установка смонтирована в переоборудованном салоне микроавтобуса. Сейчас институт начал работу по апробации методики и установки для массовых обследований водителей. «ИРМ» совершенствуется. В этом году намечено закончить вторую модель — со счетно-решающим устройством, которое будет выдавать результаты испытаний в виде перфорации прямо на путевом листе водителя.

Вадим РЫБАЛЬЧЕНКО.

(АПН).

ИЗ ЗАЛА СУДА

НЕ ПОДЕЛИЛИ...

В начале мая группа работников треста «Связьстрой-3», среди которых были Четвертин и Ефименков, прибыли на череповецкий участок связи для оказания технической помощи.

Что был старший, установить не удалось. Никто не желал брать на себя эту роль. Через день некоторые рабочие отправились в Вологду. А те, кто остался, решили поразвлечься.

После обеда Четвертин, Ефименков, Бирюков купили вина и в конторе участка стали выпивать. Тут вспомнили: кто-то, кому, какие сделал непристойности. В ужасу минутой раздался телефонный звонок из треста.

Кому снять трубку и ответить, что-то в Вологде не заподозрили в бездельи специалистов, приехавших в Череповец? Четвертин считал, что ему, а Ефименков того же ответить сам. И ответил. Но тут же поплатился за это своим здоровьем. Ефименков, поспешив Четвертину на подмогу, получил ножевое ранение.

В ноябре, когда рассматривалось уголовное дело в суде, Ефименков все еще лечился. А Четвертин в местах лишения свободы будет несколько лет с грустью вспоминать командировку в Череповец.

Г. ШУТОВА,
судья Череповецкого городского народного суда.

«СПАРТАК»— В ФИНАЛЕ

Московский «Спартак» будет играть в финале между народного хоккейного турнира на приз газеты «Советский спорт». Первого сентября во Дворце спорта в Москве спартаковцы победили сборную «Динамо» (ГДР) — 10:0 (2:0, 2:0, 6:0).

Успех им принесла быстрая и четкая игра в нападении, где отличилась тройка Якушев — Шадрин — Коротков и молодежное звено Свидов — Крылов — Климов.

Якушев забросил три шайбы. (ТАСС).

ФУТБОЛ

КЛАСС «Б»

Федерация футбола РСФСР сообщает результаты матчей чемпионата страны среди команд первой зоны класса «Б», состоявшихся 30 августа: «Спартак» (Могилев) — «Атлантас» (Клайпеда) — 1:0, «Десна» (Брянск) — «Знейнерс» (Лиепая) — 4:3, «Трудовые резервы» (Куйбышев) — «Электрон» (Новгород) — 0:0, «Электрон» (Псков) — «Машиностроитель» (Балашиха) — 2:0, «Динма» (Витебск) — «Мотор» (Владимир) — 1:2, «Искра» (Смоленск) — «Спартак» (Орел)—1:0, «Динамо» (Вологда) — «Спартак» (Петрозаводск)—1:0, «Металлург» (Черновец) — «Север» (Мурманск) — 0:0. (ТАСС).

ВСТРЕЧАЕТСЯ С ГРОЗНЫМ СОПЕРНИКОМ

Первого сентября на стадионе «Динамо» состоится товарищеский матч между динамовцами Вологды и Москвы. Перед игрой с москвичами сборные футболисты вручили кубок им. А. Ишина юным футболистам «Динамо».

Первый тайм начался атаками гостей. У ворот вологжан возникают опасные моменты.- Но атаки гостей разбиваются о самоотверженную оборону хозяев поля. И только в конце первой половины игры В. Ларин красивым ударом с линии штрафной площадки забил мяч в ворота молодого вратаря вологжан Ю. Ковалева.

Вторая половина игры началась бурными атаками вологжан. Несколько точных ударов заставили поволновиться московского вратаря В. Балеснякова.

На 16-й минуте второго тайма возникла опасная ситуация у ворот гостей. После точного удара В. Косницева счет стал 1:1.

На 81 минуте удар В. Шпатова достиг цели. Победили москвичи 2:1.

И. БУЙЛОВ,
И. БОЛОТИН.

В ОБЩЕСТВЕННОЙ ПРИЕМНОЙ «КРАСНОГО СЕВЕРА»

В пятницу, 11 сентября, в г. Вологде, в общественной приемной «Красного Севера» состоится очередной прием трудящихся.

Прием ведет в помещении редакции «Красного Севера» (комната 26, первый этаж) с 15 до 18 часов помощник города тов. Яблонов И. А.

В ВОЛОГОДСКОМ ГОРКОМЕ КПСС

4 сентября в 17 час. проводится инструктаж политинформаторов на тему: «Международный банк экономического сотрудничества».

Редактор
Н. М. ЦВЕТКОВ.

ФИЛАРМОНИЯ

Областная филармония в помещении Дворца культуры железнодорожников

8—9 сентября
Эстрадный оркестр заслуженного артиста Татарской АССР Владимира СТЕПАНОВА
в исполнении вокально-инструментального ансамбля.
Начало в 19 час.
Билеты продаются в кассе филармонии с 13 до 19 часов ежедневно.

Областная филармония
Концертный зал
5 сентября
КОНЦЕРТ
лауреата международных конкурсов
Валентина БЕЛЬЧЕНКО
(фортепиано)
В программе произведения русских, советских и западноевропейских композиторов.
Начало в 20 часов.
Билеты продаются ежедневно в кассе филармонии с 13 до 19 час.

КИНО

ИМЕНИ ГОРЬКОГО. Большой зал — новый широкоэкранный художественный фильм «Сайят» (две серии). Сеансы: 10, 12.50, 15.40, 18.25, 21.10. Малый зал — «Собачий Иван Бровкин». Сеансы: 9.40, 11.40, 13.40, 15.30. На сеансах в 16.40 и 21 час— «Ошибка резидента» (две серии). В 17.30 цветной документальный фильм «Планета Олеан».

«САЛЮТ». Большой зал — новый художественный фильм «Красавица». Сеансы: 9.30, 11, 12.30, 14 (утр.). На сеансах в 16, 18.30, 21 час — новый художественный фильм «Колонна» (две серии). Малый зал «Веселые ребята». Сеансы: 10, 11.50, 13.30, 15.30. На сеансах в 17.20, 19.10, 21 час — «Родная кровь».

«РОДИНА» — новый художественный фильм «Странные люди» (производство киностудии имени Горького). Сеансы: 11.30, 13.30, 15.30, 17.30, 19.30 (утр.), 22 часа. Для детей в 9.30 —«Когда сражаются юные».

«С П У Т Н И К» — «Виннетту — вождь апачей». Сеансы: 11, 13, 15, 17, 19, 21 (утр.). На удлиненном сеансе — «Один были горными скитальцы». Сеансы: 14.30, 16, 17, 19, 21 (утр.).

«ОКТЯБРЬ» — «Профессор преступного мира». Сеансы: 15, 17, 19, 21.

ДВОРЕЦ КУЛЬТУРЫ ЖЕЛЕЗНОДОРОЖНИКОВ — «Рабыня». Сеансы: 15, 17, 19, 21 часов.

МУЗЫКАЛЬНОЕ УЧИЛИЩЕ — «Мазандаранский тигр». Сеансы: 17, 19.

Слушайте, смотрите

4 СЕНТЯБРЯ
ЦЕНТРАЛЬНОЕ РАДИО

9.15 — «Героические страницы советской литературы». Выступление академика филологических наук В. Пайнова. 10.05 — Для детей. 11.30 — Выступают солисты Ленинградского театра оперы и балета имени Кирова Г. Кареева, Б. Штоколов, В. Кращенко. 12.30 — «Рабочая радиогазета». 14.00 — «В республиках и областях». 14.15 — Французские песни. 14.30 — «Голоса друзей». (Передачи для пионерских лагерей). 16.15 — Для детей. 17.00 — Программа радиостанции «Юность». 18.00 — Выполняем заявки советских воинов. 19.30 — В эфире «Сельская радиостанция». Литературный концерт. 21.00 — «Взрослым о детях». «Моды, шитье и мы». Беседа С. Э. Кагановой.

ТЕЛЕВИДЕНИЕ

10.05 — Новости. 10.15 — «Первый человек». Художественный фильм. 11.25 — «На стадионе — юные спортсмены». 11.55 — Новости. 12.05 — Новости. 12.15 — Репортаж со Всесоюзной выставки произведений народных мастеров и самодеятельных художников. 14.00 — Новости. 14.05 — Для школьников. «Не всегда буду я!», «Дети в семье мой жизнь». 16.30 — ПОЗЫВАЕТ ЧЕРЕПОВЕЦ. «Учись-ка». 19.00 — Продолжение передач из Москвы. Для тех, кто ли — «Он пришел». Телевизионный спектакль. 20.15 — Новости. 20.30 — «Время». 21.00 — «Кавказская пленница». Художественный фильм. 22.20 — Вечерние летние спортивные игры. Передача из Ереванской записи. 22.50 — Концерт советской песни. 23.30 — Новости.

5—6 СЕНТЯБРЯ
ВОЛОГОДСКИЙ КОЛХОЗНЫЙ РЫНОК ПРОВОДИТ БАЗАР

«Дары осени»

по продаже сельскохозяйственных продуктов.

Дирекция рынка приглашает колхозы, совхозы, колхозники фермеров, совхозов и другие граждане принять участие в продаже излишков сельскохозяйственных продуктов.

ВНИМАНИЕ!

В связи с застройкой территории между Вологодским молочным заводом № 2 и ленинградским Ленинградом (в сторону ул. Тошны), расположенные на ней картофелехранилища предлагается убрать в срок до 1 октября 1970 года. После истечения указанного срока претензии приниматься не будут.

Вологодский стройучасток Облдорстройтреста
(ул. Чернышевского, 133. Телефон: 2-29-31).

ПРИГЛАШАЮТСЯ НА РАБОТУ:

бухгалтер, монтажники связи-линейщики, ученики монтажников связи, бухгалтера-операторы, электрики-кабельщики, шоферы, водители, плотники, каменщики, штукатуры, маляры, работники — Вологодский предприятия объединенной колонной № 301 треста «Связьстройдетали». Пр-я ПЖК-301 имеется благоустроенное общежитие.

Обращаться: г. Вологда, ул. Гагаринская, 65. Проезд автобусом маршрута № 1. Телефоны: 2-03-45 или 2-40-38.

инженеры-конструкторы и техникумеханик на конструкторскую работу, **инженер отдела снабжения, бухгалтер, слесарь, столяры, строгальщики, фрезеровщики, каменщики, землекопы, подсобные рабочие,** — Вологодский институт торсиям бюро. Обращаться: г. Вологда, ул. Мира, 34.

проводники по проводнению готовой продукции, **мотоциклист, грузчики** — транспорт — Вологодским линеро-водочным заводом. За помещениями писем сообщается телефонным. Обращаться: ул. III Интернационала, 17. Справки по телефону: 2-29-29.

фельдшер здравпункта в медсестра детских яслей — отделенческой больницы ст. Вологда. Работа раз'ездная, предоставляется существующая для работников железнодорожного транспорта. Обращаться: г. Вологда, ул. Челюскинцев, 48.

плотник, старший прораб, прораб и мастер-сантехник—Вологодским строительным участком объединенного треста. Работа старшего прораба и мастера-сантехника с выездом в пределы Вологды. Выплачивается надбавка к окладу в размере 30 процентов тарифной ставки. Обращаться: г. Вологда, ул. Чернышевского, 133 (первый этаж). Телефон: 2-29-29. Проезд автобусом маршрута № 2.

продавцы продовольственных товаров, кассиры в магазины, заведующие магазинами, хлебные заготовщики, пекарь, кондитер, повара, кухонные рабочие, пекари и грузчики, заведующий складом, учетчики на индивидуальное обучение на пекарем, грузчиком, механики холодильных установок — росгов Вологодского отделения Сев. ж. д. Обращаться: г. Вологда, ул. Мира, 32-а, или в пункте по трудоустройству: ул. Добролюбова, 2.

на постоянную работу монтажники связи для работы в г. Вологде — монтажным участком № 116. Обращаться: г. Вологда, ул. Кооперативная, 1. Телефон: 2-51-25; г. Вологда, ПМЗ-23, Окружная магистраль, 1, комната 33. Телефон: 2-20-34.

срочно **крановщики козловых кранов, сортировщики металлолома, грузчики, автокрановщики** на кран К-61, шофер на самосвал — предприятие областным управлением «Вторчермет». Обращаться: г. Вологда, Белявская ветка, пех вторчермет. Телефон: 2-25-65.

инженеры-техники на должности инженера по технологии — отделом капитального строительства предприятия. Обращаться: г. Вологда, ул. Ленина, 2, комн. 65.

заведующие магазинами, продавцы продовольственных товаров, технологи общественного питания, повара, буфетчики, официанты, уборщицы, водители грузового мотоцикла, грузчики — трест Сухоснабсбыт ленинградского. Обращаться: г. Вологда, ул. Судоремонтная, 2. Отдел кадров. Проезд автобусом маршрута № 6 до остановки «Судоремонтная».

ПОГОДА

В Вологде и области ожидается пасмурная облачность, преимущественно без осадков. Ветер слабый. Температура днем умеренного. Температура днем 17—22, ночью—4—9 градусов тепла.

НОВГОРОДСКИЙ ФИЛИАЛ ЛЕНИНГРАДСКОГО СЕЛЬСКОХОЗЯЙСТВЕННОГО ИНСТИТУТА

производит прием студентов

на 1 курс заочного обучения следующих факультетов: агрономический, зоотехнический, защиты растений, плодоовощной, экономического с отделениями: а) экономики сельскохозяйственного производства; б) бухгалтерского учета; в) организации сельского хозяйства со специальностями: а) организация и технология ремонта машин; б) механизация сельского хозяйства; электрификация сельского хозяйства.

Прием заявлений до 15 декабря 1970 года.

Поступающие на агрономический, зоотехнический, защиты растений, плодоовощной факультеты подвергаются вступительным экзаменам по химии (устно), биологии (устно), физике (устно), русскому языку и литературе (сочинение).

Поступающие на экономический факультет сдают экзамены по биологии (устно), математике (устно), химии (устно), русскому языку и литературе (письменно); на факультете механизации и электрификации сельского хозяйства — по математике (письменно), физике (устно), русскому языку и литературе (сочинение).

Вступительные экзамены с 1 декабря 1970 года по 31 января 1971 года. Зачисление в состав студентов 15 февраля 1971 года.

Для поступления в институт представляются заявления на имя ректора института, характеристика-рекомендация для поступления в аул с последующим направлением на работу по окончании института, документ о среднем образовании в подлиннике (копии не принимаются), медицинская справка (форма № 286), четыре фотокарточки (без головного убора размером 3Х4 см), выписка из трудовой книжки, заверенная руководством предприятия или учреждения, а для колхозников выписка из колхозной книжки.

Иногородние на экзамен только по получении письменного вызова.

Заявления и документы направлять по адресу: г. Новгород, Боровичская ул., дом № 5.

Справки по телефону: 50-19 и 46-12.

Грязовецкий
автоременный завод
ПРИНИМАЕТ В РЕМОНТ
автомашины «ГАЗ-51А» от всех хозяйств области.

В день сдачи заказчик может получить ранее отремонтированную автомашину. Стоимость капитального ремонта автомашины по прейскуранту 505 рублей.

Вологодский филиал Ленинградского ордена Ленина политехнического института, ставит в известность, что в связи с организацией и местный конкурс на дневное отделение коллектив работников Вологодского филиала ходатайствует в облисполкома о присвоении ему звания коллектива имени Ленинского комсомола. Просим всех, кто имеет отзывы о работе коллектива работников Вологодского филиала, сообщить в облисполком о присвоении ему звания коллектива имени Ленинского комсомола.

НАШ АДРЕС: Вологда, Центр, Урицкого, 2

ТЕЛЕФОНЫ: зам. редактора — 2-31-41, зам. редактора — 2-32-51, ответственный секретарь — 2-31-35, секретарь — 2-10-62, отделы: партийной жизни — 2-20-94, пропаганды марксизма-ленинизма — 2-03-37, промышленности и транспорта — 2-05-13, сельскохозяйственный — 2-04-85, культуры — 2-10-62, информации — 2-31-42, советского строительства и быта — 2-01-72, писем трудящихся и работы с рабкорами — 2-09-32, приемная писем — 2-00-33, бухгалтерия и прием об'явлений — 2-04-61.

ГЕ—06320. Областная типография, г. Вологда, Зак. 4370