ПРОЛЕТАРИИ ВСЕХ СТРАН, СОЕДИНЯЙТЕСЬ!

КРАСНЫЙ ЗНАМЯ

Газета выходит с 1 мая 1917 года

ВОСКРЕСЕНЬЕ, 21 сентября 1969 г. № 223 (15637)

Цена 2 коп.

ОРГАН ВОЛОГОДСКОГО ОБЛАСТНОГО КОМИТЕТА КПСС И ОБЛАСТНОГО СОВЕТА ДЕПУТАТОВ ТРУДЯЩИХСЯ

БОГАТСТВО СТРАНЫ

В Колонном зале Дома Союзов 19 сентября состоялось торжественное заседание, посвященное Дню работника леса. Присутствовали передовые лесоводы, лесозаготовители, деревообработчики, представители целлюлозно-бумажной промышленности.

Лес — наше национальное богатство. Они занимают площадь более миллиарда гектаров.

Председатель ЦК профсоюза рабочих лесной, бумажной и деревообрабатывающей промышленности Б. А. Беляков, выступивший на заседании с докладом, отметил, что лесная индустрия стала высокомеханизированной отраслью народного хозяйства. По вывозке древесины и производству пиломатериалов СССР занимает первое место в мире.

Участники заседания единодушно приняли приветственное письмо Центральному Комитету КПСС, Президиуму Верховного Совета СССР, Совету Министров СССР.

(ТАСС).

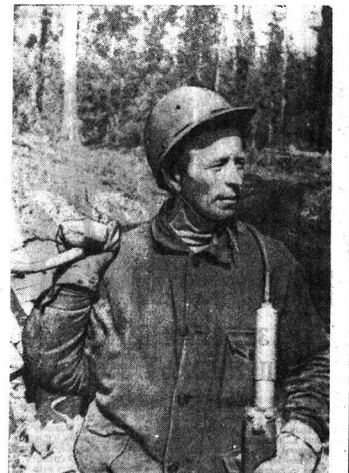

Хорошо трудится в Саминском лесопункте Андомского леспромхоза вальщик леса А. Н. Ведонцев. Он уже второй год ведет валку леса с помощью гидроклина КГМ-2М, сменное задание бригада выполняет на 100—140 процентов.

На снимке: А. Н. Ведонцев.

Фото Ю. Соколова.

ДОМ-МУЗЕЙ М. И. УЛЬЯНОВОЙ В ВОЛОГДЕ

Бюро обкома КПСС приняло решение о создании в Вологде историко-революционного мемориального комплекса, посвященного пребыванию в вологодской ссылке видного деятеля Коммунистической партии и Советского государства, сестры В. И. Ленина — М. И. Ульяновой.

Областному управлению культуры предложено реорганизовать филиал областного краеведческого музея «Революционная деятельность большевиков в вологодской ссылке» в Дом-музей М. И. Ульяновой, разработать проект реставрации мемориального комплекса и в период до 1973 года провести работы по его осуществлению.

Облисполкому и Вологодскому горисполкому поручено установить границы охранной зоны мемориального комплекса. В мемориальный комплекс необходимо включить дом Кукушкина в деревне Раскопино Вологодского района, где в 1914 году жила семья Ульяновых, передать его Дому-музею М. И. Ульяновой на правах филиала, восстановить в нем мемориально-бытовой комплекс 1914 года, установить охранную зону. Одна из улиц города будет переименована в проспект имени М. И. Ульяновой. На здании бывшей гостиницы «Эрмитаж» (ныне здание обкома КПСС), где в 1912 году жила М. И. Ульянова, будет установлена мемориальная доска. На зданиях, расположенных в границах охранной зоны мемориального комплекса, намечено установить мемориальные надписи-указатели — «Бывшая Московская улица».

Дом-музей М. И. Ульяновой должен стать крупным культурно-воспитательным и пропагандистским центром. Вологодскому горкому КПСС, горисполкому, управлению культуры облисполкома предложено создать в музее полноценные экспозиции о жизни и деятельности В. И. Ленина, его сестры М. И. Ульяновой, соратников и учеников В. И. Ленина, отбывавших в вологодскую ссылку.

ДЕНЬ РАБОТНИКА ЛЕСА

Вот уже четвертый раз страна отмечает День работника леса. Этот праздник—всенародное признание нелегкого, но благородного труда лесоводов, лесозаготовителей, деревообделочников, бумажников. Работники лесной, целлюлозно-бумажной, деревообрабатывающей промышленности и лесного хозяйства нашей области в начале текущего года определили свои рубежи по достойной встрече ленинского юбилея. Они обязались досрочно выполнить задание четвертого года пятилетки и произвести дополнительно 90 тысяч кубометров делового леса, 950 тонн бумаги, 450 тонн целлюлозы, две тысячи кубометров пиломатериалов и много другой продукции.

За восемь месяцев предприятия лесной и деревообрабатывающей промышленности перевыполнили план реализации более чем на два миллиона рублей, произвели дополнительно 50 тысяч кубометров делового леса, семь тысяч кубометров пиломатериалов и немало другой продукции.

Крепко держат свое слово коллективы Сокольского и Сухонского целлюлозно-бумажных комбинатов. Задание восьми месяцев они перевыполнили по выработке бумаги на 2100 тонн, целлюлозы на 1170 тонн, кормовых дрожжей — на 139 тонн, по реализации продукции—на 1180 тысяч рублей. Это значительно превышает годовые обязательства.

Коллективы этих предприятий, включившись в социалистическое соревнование за право завоевания Ленинской юбилейной Почетной грамоты ЦК КПСС, Президиума Верховного Совета СССР, Совета Министров СССР и ВЦСПС, решили до конца года выработать дополнительно 500 тонн бумаги и 150 тонн целлюлозы.

Коллектив Харовского лесопильно - деревообрабатывающего комбината сегодня отмечает свой пятидесятилетний юбилей выполнением годовых социалистических обязательств.

Инициаторы юбилейного соревнования среди лесозаготовителей—объединения Мантинского и Чагодощенского леспромхозов, решившие дать в текущем году сверх плана по десять тысяч кубометров делового леса, также выполнили годовые социалистические обязательства. Успешно завершили восьмилетнюю программу Белозерский, Кожвинский, Кичменгско-Городецкий, Тарногский, Бабушкинский, Северный, Боровсско-Судский леспромхозы, ЛПК им. Желябова, комбинаты «Вологдалес» и «Череповецлес». Значительно улучшили работу в августе и сентябре Андомский, Белоручейский, Верховажский леспромхозы, Сокольский ЛДК и ряд других предприятий.

Высоких результатов в труде добились многие малые комплексные бригады. Навышсшей выработки достигла бригада кавалера ордена Ленина И. Ф. Кулакова из Семигородского леспромхоза. С начала пятилетки она заготовила и отгрузила 70 тысяч кубометров леса при плане 52 тысячи кубометров. Работая в полторы смены, только за 8 месяцев текущего года она выдала 15 тысяч кубометров древесины, в том числе 3200 кубометров сверхплановой.

Комсомольско - молодежная бригада имени 50-летия ВЛКСМ А. А. Алексеева из Монзенского леспромхоза, вступив в соревнование за достойную встречу 100-летия со дня рождения В. И. Ленина, решила выполнить пятилетку за три с половиной года. Первого июля коллектив рапортовал о том, что он превысил свой пятилетний план и перевыполнил задачу к 22 апреля 1970 года дать сверх дополнительно 15 тысяч кубометров древесины.

Следует отметить замечательный труд бригад нижних складов Н. П. Краскыликова в Семигородском, В. С. Рычкова и В. Н. Логошина в Тотемском, К. П. Пичуева в Белоручейском, В. И. Зиновьева в Удимском леспромхозе, дающих не только большую выработку, но и продукцию высокого качества. По 14—15 тысяч кубометров хлыста вывезли к 20 сентября шоферы Ю. А. Кунцын из Ломоватского и А. Н. Крюков из Монзенского леспромхозов.

Характерным для нынешнего соревнования является то, что количество рабочих, коллективов, значительно перевыполняющих задания, все время растет. Наряду с известными выросли новые передовики. Это бригады М. И. Дементьева в Семигородском, Б. В. Епифанова и А. А. Пшенщина в Мантинском, В. Н. Нахалова и А. О. Сударева в Белозерском, М. А. Максимова и И. М. Марышева в Белоручейском и много бригад в других леспромхозах, последовавших призыву бригадира Камчугского лесопункта П. В. Рязанова, решившего вырабатывать сверх задания ежемесячно 100 кубометров леса.

Встреча свой праздник, работники леса понимают, что им предстоит и впредь работать с большим напряжением, чтобы выполнить пятилетний план и юбилейные обязательства.

Центральный Комитет КПСС и Совет Министров СССР рассмотрели вопросы организации работы лесной, и деревообрабатывающей промышленности страны и наметили меры по повышению ее эффективности. Ныне лесная промышленность вступает на качественно новый путь развития. Речь идет о коренном изменении структуры отрасли: нужно развивать производства, продукция которых эффективно заменяет деловую древесину, создавать мощности по переработке на технологическое сырье лиственной древесины, дров, отходов лесозаготовок и деревообработки. В этом сейчас основное направление развития лесной и деревообрабатывающей промышленности.

В предстоящие годы предприятия лесной индустрии нашей области должны увеличить по сравнению с нынешним уровнем производство древесностружечных плит в 3,5—4 раза, древесноволокнистых плит—в шесть раз, технологической щепы, колотых и короткомерных балансов на дров для целлюлозно-бумажной промышленности—более чем в 2,5 раза.

В постановлении определены крупные мероприятия по обеспечению лесной и деревообрабатывающей промышленности специализированным и технологическим оборудованием, машинами и механизмами. Намеченные меры по коренному улучшению работы лесной индустрии, быстрому подтягиванию ее отстающих звеньев требуют от партийных организаций, горкомов и райкомов партии неослабного контроля за работой всех лесозаготовительных и перерабатывающих предприятий, принятия мер к усилению массово-политической работы, улучшению торговли, общественного питания и бытового обслуживания работников леса.

В нашей отрасли еще немало предприятий, не выполняющих плановых заданий. Главное внимание руководителей об'единения «Вологдаспром», комбината должно быть сосредоточено на том, чтобы обеспечить выполнение планов и социалистических обязательств не только в целом по области, но и каждым предприятием.

Лесозаготовительным предприятиям необходимо усилить подготовку лесосечных и производственных участков к работе в зимних условиях, подготовить машины и механизмы, трассы зимних лесовозных дорог, создать у них требуемые запасы древесины.

В настоящее время все шире развертывается соревнование за досрочное выполнение социалистических обязательств, принятых в честь 100-летия со дня рождения В. И. Ленина, за право получить Ленинскую юбилейную Почетную грамоту и юбилейную медаль «За доблестный труд. В ознаменование 100-летия со дня рождения Владимира Ильича Ленина».

В ответ на заботу партии и правительства труженики вологодских лесов вносят достойный вклад в развитие народного хозяйства области и примут все меры к тому, чтобы досрочно выполнить задания пятилетки.

С праздником вас, дорогие товарищи!

МАСТЕРА ЗА РАБОТОЙ

Соревнование комбайнеров

Первая графа—фамилия, вторая—наименование хозяйств, третья—намолочено зерна (тонн), четвертая—убрано (гектаров) на 18 сентября.

БАБАЕВСКИЙ РАЙОН		
Трошин К. И. колхоз «XXI с'езд КПСС»	124	63
Шабанов А. С. колхоз «Путь к коммунизму»	111	91
Потаничев В. С. колхоз «XXI с'езд КПСС»	86,5	43
Фуров А. М. колхоз «Путь к коммунизму»	72,3	68
БЕЛОЗЕРСКИЙ РАЙОН		
Рюмин В. М. колхоз «Строитель коммунизма»	120	97
Антипичев М. Я. колхоз «Шола»	98	89
Капитонов П. Е. колхоз «Родина»	82	74
Калабин Д. Ф. совхоз «Белозерский»	60	60
КИРИЛЛОВСКИЙ РАЙОН		
Акуличев А. В. колхоз «Красные Талицы»	107	88
Югин Б. Н. колхоз имени Ленина	87	88
Федоров Б. П. колхоз имени Ленина	78	78
Малинин А. К. колхоз имени Ленина	76	76
ЧАГОДОЩЕНСКИЙ РАЙОН		
Кочунов А. И. колхоз «Правда»	92	90
Сумкин А. И. колхоз «Аврора»	82	60
Яхменев И. Х. колхоз «Вперед к коммунизму»	79	75
ВАШКИНСКИЙ РАЙОН		
Иванов П. К. колхоз «Пионер»	65	65
Мизогин С. П. колхоз «Путь Ленина»	65	50
Зайцев Н. Н. колхоз «Советская Россия»	45,4	51
ВЫТЕГОРСКИЙ РАЙОН		
Симанов Л. М. колхоз имени Ленина	62,5	33
Ершов В. П. колхоз имени Ленина	62	31
Тарасов Д. Ф. колхоз имени Ленина	48	24
Ионков В. А. колхоз имени Калинина	45	67
Припонов А. Г. колхоз имени Калинина	45	67

НА ЗЕРНОВОМ МЕХАНИЗИРОВАННОМ

Трудно достается нынче земледельцам каждая тонна хлеба, и все-таки там, где капризам природы люди противопоставляют четкую организацию труда, победа остается на стороне хлеборобов.

Круглосуточно работает зерновой механизированный ток в сельхозарте «Восход». Здесь под большим навесом установлено четыре барабанные сушилки. Медленным, но непрерывным потоком проходит через сушильный ток зерно нового урожая. Главная особенность восходского зернотока—отсутствие дров.

Сушилки по инициативе колхозного механика А. Ф. Ермолина переведены на жидкое топливо. Два топливных насоса (по одному на две сушилки) под большим давлением подают горючее через вмонтированные форсунки в зерносеток, где оно схватывается ослепительным пламенем.

Хочешь поддать жару в топку—увеличь подачу горючего. Хочешь пригушить пламя — перекрой топливопровод.

Старший агроном колхоза Г. К. Горынцева работой тока довольна.

— Как запустили сушилки 7 сентября, — рассказывает она,—так и крутятся без остановки до сих пор.

Главная задача хлеборобов в нынешнюю осень—сделать все возможное, чтобы сушить семена. Как же она решается в «Восходе»?

— Для посевной будущего года,—говорит агроном,—нам нужно иметь 1300 центнеров семян, сейчас имеем около 500.

Галина Константиновна рассказала, что сушильщики колхоза работают очень ответственно и добросовестно. Правление колхоза уже не однажды отмечало их хорошую работу.

На колхозных полях—10 комбайнеров. Фамилии большинства из них в числе лучших на Тарногском районе. Хороший трудовой настрой людей способствует социалистическому соревнованию. Регулярно подводятся итоги, передовым машинистам вручаются вымпелы и премии.

Организация труда в сельхозартели «Восход» — наглядный пример тому, что уборку зерновых можно вести при любой погоде. Те зерновые, которые уже явно не дадут зерна, убираются на силос. На корма убрано уже более ста гектаров горох, овес, пшеницы. На дрих будет пущен для этой цели гусеничный комбайн.

В. ШУЛЬГИН.

СРЕДНИЙ НОМЕР—1,5

Льноводы Центрального отделения совхоза «Подлесье» внимательно следят за вылежкой соломки на станцах. На днях они выпрыгнули на один из участков луга, на котором треста поспела, и убрали ее с пяти гектаров. Тщательно отсортировав продукцию, льноводы отправили ее на Устюженский льнозавод.

«Первый блин» не получился комом. Все 75 центнеров льнопродукции имеют средним номером 1,5. Готовятся к отправке новые партии продукции.

М. ПАВЛОВ.

СТРАДА ОСЕННЯЯ

ЧЕТКАЯ ОРГАНИЗАЦИЯ ТРУДА—ЗАЛОГ УСПЕХА ПЕРЕДОВИКИ ЖАТВЫ ПОКАЗЫВАЮТ ПРИМЕР ПОТЕРЯМ ЗЕРНА—НАДЕЖНЫЙ ЗАСЛОН

СТРАДА ОСЕННЯЯ

НА СТРАЖЕ УРОЖАЯ

С начальником четвертого отделения совхоза «Передовой» Вологодского района А. И. Карповым мы встретились в картофельном поле. На участку двигалась два комбайна, тут же прибывшие из Вологды рабочие сортировали клубни, грузили их в машины.

— Продали государству уже больше двухсот тонн,—рассказывает Александр Николаевич.—Картофель нынче уродился...

Он называет цифры. В десятой бригаде, к примеру, с площади семь гектаров собрано более тысячи центнеров клубней. Средний урожай составил по пятнадцать тонн с гектара.

Труженики отделения используют каждый погожий час. С напряжением трудятся механизаторы картофелеуборочных и зерновых комбайнов. Так, комбайнер Николай Борисович Павлунков намолотил более 102 тонн зерна и занял первенство в соревновании среди совхозных механизаторов.

Устюженский край иногда называют «Северной Украиной». Это мнение во многом справедливо. Нынче, например, в колхозах «Россия», имени 13-й годовщины Октября, «Светлый путь» на пруд намолочено по 18 центнеров с гектара. Немногим меньше получают колхозы «Верный», «Земледелец», «Красный трудовик». Да и в целом по району нельзя обижаться на урожай. На 15 сентября с 5062 гектаров получено по 15,2 центнера зерна. Большинство хозяйств выполнило свои договорные обязательства по продаже хлеба государству. Родина получила в свои закрома 2000 тонн зерна. В том числе в обмен на комбикорма —1135.

Тон в социалистическом соревновании на уборке урожая задает колхоз «Добровольцы», ранее отстающее хозяйство. Правление артели и его председатель А. Ф. Чумиканов сумели правильно расставить людские и технические ресурсы. В сельхозартели на 352 гектарах посевов зерновых убрано 220. Колхоз первым завершил уборку льна, ржи и ячменя, заканчивает обмолот льна и расстил льнесоломы на станцах, идет копка картофеля и подъем зяби.

И урожай радует. Каждый гектар посевов зерновых дает по 15,2 центнера зерна. Это неплохо для песчаных земель.

В трудную минуту колхозники пришли на помощь соседям. За один день механизаторы И. В. Русаков, А. С. Зайцев, Н. М. Цветков в колхозе «Светлый путь» убрали овсяные с площади 11 гектаров.

Устюженские механизаторы не раз прославляли себя своим мастерством. Не растратили свой талант и нынче. Комбайнеры кавалер ордена Ленина М. А. Серов из совхоза «Подлесье», Н. А. Бойцов из колхоза «Светлый путь», В. А. Фирсов из «Красного трудовика», Г. К. Лисин из «Верного», Н. А. Сапрнов из колхоза имени 13-й годовщины Октября намолотили по 200 тонн зерна каждый. Все это говорит о том, что хлеборобы района имеют реальную возможность успешно выполнить обязательства четвертого года пятилетки.

Но в литавры бить рано. На корню в районе еще остается 7000 гектаров зерновых. Еще не закончены окопол льна и расстил льнесоломы на станцах, только 25 гектаров выкопано картофеля. Испокон веков крестьянство называло сентябрь тот, что на корню, а тот, который в закромах. Однако в некоторых хозяйствах забывают об этом.

В отделении «Девятое января» (совхоз «Подлесье») тракторные телеги, используемые для отвозки зерна, не герметизированы. Хлеб убирают на высоком срезе, допускают опрехи. Не используются стебловой комбайн, хотя в хозяйстве они имеются. Приготовленное зерно для отправки на хлебоприемный пункт и для засыпки в склады взвешивается на неисправных весах. Не случайно в ценральной лаборатории два раза разницу при разовом взвешивании до полутора центнеров в ту или другую сторону.

В плохом состоянии находятся зерносклады. В деревне Лукьяново в помещении окна до закрытия крыши протекают. В деревне Гряда склады вообще не подготовлены для приема зерна и требуют капитального ремонта.

Зерносклады не охраняются. Только этим можно объяснить, что в деревне Гряда был случай хищения хлеба со склада.

В колхозе «Красный художник» повешенный льнокомбайн не использовали, хотя до сплупор теребление льна не завершено. В этом же хозяйстве в один из солнечных дней четыре комбайна намолотили по трех часов для лишь по одному бункеру зерна. Причина: не был подан транспорт для отвозки зерна.

Такие случаи, к сожалению, не единичны.

Устюженские хлеборобы, мобилизовав людские и материальные ресурсы, могут успешно завершить уборку урожая.

М. ВИНОГРАДОВ.

В ГОСТЫ ВНЕСЕНЫ ИЗМЕНЕНИЯ

Постановление, которое представляет значительный интерес для тружеников сельского хозяйства и заготовительных организаций, принял Комитет стандартов, мер и измерительных приборов при Совете Министров СССР. Комитет внес некоторые изменения в ныне действующие ГОСТы на картофель и овощи. ГОСТ — нормативный документ, определяющий качество продукции, содержащий иногда также правила ее хранения, упаковки и транспортировки. Колхозы и совхозы страны таким образом в нынешнем году дополнительно смогут продать государству по обычным закупочным ценам часть своей продукции, которая раньше считалась нестандартной и приобреталась до сниженным ценам.

С некоторыми отступлениями от обычных требований стандартов разрешено закупать картофель продовольственный и для переработки. Теперь ГОСТ не будет ограничивать максимальный размер корнеплодов при заготовках столовой. По несколько более льготным нормативам качества будут закупаться огурцы свежие, лук репчатый, чеснок зеленый, свекла столовая, помидоры свежие и капуста белокочанная.

Принятые отступления от ГОСТов не распространяются на продукцию, закупаемую у населения. В отношении колхозов и совхозов они будут действовать только на период заготовки урожая 1969 года.

(ТАСС).

ОСТРЫЙ СИГНАЛ

ИМЯ ТОМУ—НЕОРГАНИЗОВАННОСТЬ

Чагодощенский колхоз «Вперед к коммунизму» брал на 1969 год высокие обязательства. Особое внимание было обращено на улучшение возделывания и уборки льна. В колхозе эта доходная отрасль хозяйства ежегодно приносит убытки.

Слово обязывало, но дела сейчас не радуют. Прошлогодние ошибки повторяются и нынче. Теребление льна закончили в сельхозартели только на днях—одни из последних в районе. Часть семян проросла на корню и в снопах. Высокого урожая не жди.

Мелят с расстилом льна в колхозе. На сегодняшний день разостлана лишь третья часть. Руководители ссылаются на нехватку рабочей силы. А на деле? Не уплотнен рабочий день. На окопотке льна он заканчивается в пять часов вечера, хотя можно работать значительно дольше. Даже не выполняется норма. Из 10 тысяч снопов обмолачивают 5—8 тысяч.

Задерживается в колхозе сушка зерна. Только на днях пустили в ход барабанную зерносушилку. Другая еще не подготовлена к работе. Не организована двухсменная работа людей на сушку не выделяют. Зерно было сжато на улице и согрелось, есть проросшая рожь. Много под навесами непросушенного зерна.

Затягивается в хозяйстве вспашка зяби. Из 168 гектаров здесь поднято лишь 20.

Не лучше дела в совхозе «Сазоновский» и в колхозе «Дружба». Эти два хозяйства, единственные в Чагодощенском районе, не закончили уборку ржи. Причины? В совхозе допущено нарушение техники. По три комбайна на семи проставили из-за несвоевременной подачи автомашин для отвозки зерна, а также по техническим неполадкам. В последнем повинно районное об'единение ремонтных мастерских, плохо отремонтировавшее машины. Затянули в «Сазоновском» и уборку льна. Только на днях закончили теребление. Из 141 гектара разостлан лен лишь с 55. Большие проблемы с теребилкой испытывали в колхозе «Дружба».

А. УРЯДНИКОВ.

ЛЕСНАЯ ПРОМЫШЛЕННОСТЬ

ЗЕЛЕНАЯ ПРИМЕТА

Лес, пожалуй, наиболее яркая примета нашего северного края, как, скажем, степь на Украине, горы в Грузии, тундра в Заполярье. Наводим несколько цифр. Площадь области—14,4 миллиона гектаров, а средний процент лесистости 66,5, общий запас эксплуатируемых лесов—475 миллионов кубометров. Запасы древесины в области, как видим, довольно значительны, поэтому здесь издавна сложилась и непрерывно развивается лесозаготовительная и деревообрабатывающая промышленность.

Крупный год в лесах идет работа.

...Опрокинулись сосны,
Расскатали бревна,
От натуги выли тросы,
Гнулся борт грузовика,
Пользуясь жаром лица,
Шла работа—как гульба.
И снежинки на ресницах,
И хвоинки на губах...

...Труд мужественных, сильных людей, не боящихся суровой природы. О них много написано, о них сложены песни. Они—хозяева леса.

А было...

Вот что писал В. И. Ленин в своей работе «Развитие капитализма в России»:

«Лесные работы принадлежат к наиболее дурно оплачиваемым: гигиенические условия их отвратительны, и здоровье рабочих подвергается сильнейшему разрушению: положение рабочих, заброшенных в лесную глушь, наиболее безвыходное, и в этой отрасли промышленности царит во всей своей силе кабала... и тому подобные спутники «патриархальных крестьянских промыслов».

Громадные изменения произошли в лесной промышленности за годы Советской власти. Она превратилась в индустриальную, одну из ведущих отраслей народного хозяйства, а труд рабочих—в высокомеханизированный, высоко оплачиваемый.

В структуре промышленности Вологодской области лесозаготовительная отрасль составляет—9,1, деревообрабатывающая—5,2, целлюлозно-бумажная 3,1 процента, вместе взятые—17,4. Если за сезон 1914—1915 годов на территории бывшей Вологодской губернии объем лесозаготовок составил 1400 тысяч кубометров (без учета вывоза за пределы губернии и потребления населения), то в 1968 году заготовлено и вывезено 14769 тысяч кубометров древесины, в том числе предприятиями объединения «Вологдалеспром» — 13788 тысяч.

Производство продукции продолжает расти, увеличивается объем реализации, повышается производительность труда.

Все это свидетельствует о высоком трудовом подъеме в коллективах лесозаготовителей, включившихся в социалистическое соревнование за достойную встречу столетия со дня рождения В. И. Ленина.

Улучшению работы лесной промышленности области в немалой степени способствовали осуществленные за последние три года реконструкция и техническое перевооружение восьми леспромхозов. В настоящее время такая работа проводится на десяти предприятиях.

За этот период построено узкоколейных лесовозных дорог 180 километров, автомобильных с железобетонным покрытием—66 и с гравийным—207 километров. Значительные средства вложены в реконструкцию лесных складов и цехов по переработке древесины. Введено в эксплуатацию 37 консольно-козловых и навесных кранов, около 70 транспортеров, четыре полуавтоматические линии и другая техника. Все это позволило увеличить вывозку древесины по дорогам круглогодового действия на 870 тысяч кубометров, обеспечить перевыполнение плана вывозки леса трех лет и восьми месяцев.

На делянках Согорского лесопункта Семигородского леспромхоза свыше 14 лет проработал В. Н. Соколов. Он рассчитывал несколько десятков тысяч кубометров хлыстов, свалил с пня и отправил вместе с членами бригады Н. А. Арашина более 100 тысяч кубометров древесины на нижний склад.
НА СНИМКЕ: вальщик В. Н. Соколов.

Машинист тепловоза Семигородского леспромхоза А. К. Голубев со своими помощниками Н. И. Кутузиным обсуждают очередной рейс. За каждую поездку в лес они доставляют на нижний склад по 150—160 кубометров хлыстов.

Фото С. ИВАНОВСКОГО.

Валочно-трелевочная машина ВТМ-4.

ТЕХНИЧЕСКАЯ ПОЛИТИКА: ОСНОВНЫЕ НАПРАВЛЕНИЯ

Недавно Центральный Комитет КПСС и Совет Министров СССР рассмотрели вопросы организации работы лесной и деревообрабатывающей промышленности страны и наметили меры по повышению эффективности этой важной отрасли. Потребности в лесных материалах должны удовлетворяться без существенного увеличения объема лесозаготовок. В связи с этим главная задача состоит в том, чтобы коренным образом улучшить структуру производства, полнее использовать сырье за счет переработки дровяной и низкокачественной древесины и отходов.

Сложной и ответственной задачей является неуклонное повышение производительности труда с тем, чтобы в ближайшие годы достичь комплексной выработки на одного рабочего 710—745 кубометров, поднять уровень механизации труда почти в два раза.

НА ЛЕСНЫХ ДЕЛЯНКАХ...

В ближайшем будущем начнется серийный выпуск валочно-трелевочных машин, которые коренным образом изменят технологию лесосечных работ. Среднесменная выработка ВТМ-4 при одном трактористе-операторе за 10 месяцев работы в Крестецком леспромхозе составила 48 кубометров, а максимальная—достигала 80. Кроме комплексной механизации лесосечных работ, ота валочно-трелевочная машина обеспечивает полную безопасность и хорошие условия труда для вальщика, а также позволяет полностью отказаться от проведения подготовительных работ в делянке, включая отрезку сучьев. Применение ВТМ-4 позволяет повысить производительность труда в 3 раза.

Одним значительным часть об'ем лесозаготовок будет еще несколько лет выполнять бензиномоторными пилами. Промышленностью с 1968 года налажен серийный выпуск бензопил МП-5, которые имеют большую, чем у «Дружбы» на 1,5 л. с. мощность (5 л. с.), и меньший на 1,3 килограмма вес. Замена «Дружбы» пятисильной пилой позволяет повысить производительность труда вальщика на 20 процентов.

Широкое распространение получит одиночная валка леса с помощью гидроклина КГМ-1А. Его применение значительно облегчает труд вальщика и повышает выработку до 40 процентов.

На лесных делянках уже работают более мощные и более совершенные трелевочные машины тракторы новых образцов — ТДТ-55 Онежского и ТТ-4 Алтайского тракторных заводов, позволяющие повысить производительность труда на трелевке на 15—25 и снизить стоимость лесосечных работ на 10—15 процентов.

Отделение погрузки хлыстов от трелевки, как показывает опыт Кичменско-Городецкого и других леспромхозов области, позволяет на 25—30 и более процентов поднять выработку комплексных бригад, создает благоприятные условия для работы трактора в две смены, решает проблему создания запаса хлыстов, поэтому рекомендуется как главное направление в совершенствовании лесосечных работ.

Широкое применение находят шелюстные погрузчики П-2 и П-19. Средняя производительность на П-2, созданном на базе тракторов Т-100, составила по обещанию «Вологдалеспрома» 158 кубометров в смену.

ТРАНСПОРТ... ДОРОГИ...

Автомобильный транспорт будет и впредь развиваться наиболее быстро. В леспромхозы придут специальные лесовозные автопоезда, оснащенные лесотехнологическим оборудованием, включая устройство для погрузки роспуска на шасси автомобиля, что позволит повысить скорость при движении в порожнем направлении, снизить на 20—25 процентов износ резины, продлить срок службы дорогого покрытия и сократить строительство разворотных колец на усах.

Уже осуществлен перевод узкоколейных железных дорог с паровозной на тепловозную тягу, заменяются колесные пары на буксы с роликовыми подшипниками; внедряется автосцепка, расширяются работы по сварке рельсов в длинные плети; механизируется строительство усов.

В перспективе намечается большое строительство дорог с усовершенствованными типами покрытий. Планируется резко расширить строительство дорог с колейным железобетонным покрытием.

Полностью перейти на дороги круглогодового действия лесозаготовительная промышленность в этой пятилетке еще не сможет, поэтому большое внимание будет уделяться строительству и содержанию специальных снежно-ледяных дорог.

...И СКЛАДСКОЕ ХОЗЯЙСТВО

Основным направлением и в этом технической реконструкции нижних складов леспромхозов на ближайшее время будет комплексная механизация с частичной автоматизацией производственных процессов. Она охватит разгрузку лесовозов с подвижного состава лесовозных дорог, раскатывание хлыстов или деревьев с кронами и подачу их на механизированную обработку, обрезку сучьев, раскряжевку, сортировку, окорку и погрузку древесины в вагоны МПС.

На мелких складах, где экономически нецелесообразно применять «большую» механизацию, на расширяющемся хлысте получат повсеместное применение электропилы типа ЭПЧ-3, имеющие такой же вес, как и пила К-6, но мощность—почти вдвое большую (3 квт, против 1,7 квт.). ЭПЧ-3 повышает производительность труда на 40—45 процентов.

Повсеместно будут заменяться устаревшие бревноспады разгрузочно-растаскивающими устройствами РРУ-10. Для создания запасов хлыстов эффективнее и кабель-краны КК-20. Готовится серийное производство виброгрейферов ВМГ-10, принимаются меры по оснащению крупных складов мощными козловыми кранами типа К-305 и мостовыми 30-тонными кранами.

МОЛЕВОМУ СПЛАВУ—НЕТ!

В области, по самым скромным подсчетам, имеется 3,5—4 миллиона кубометров малоценной древесины, дров и отходов, которые можно пустить в дело. Однако используется пока около одного миллиона кубометров, т. е. 25—28 процентов. В 1968 году на них было выработано 11,6 миллиона квадратных метров древесноволокнистых, 49,5 тысячи кубометров древесностружечных, 142 тысячи кубометров фибропеменных плит, около 40 тысяч кубометров тары, 36 тысяч кубометров колотых балансов, 550 тысяч кубометров технического сырья для отгрузки за пределы области.

Чтобы использовать всю низкосортную древесину, лесозаготовителям необходимо решить проблему доставки ее в пункты переработки, что сопряжено с известными трудностями. Например, в об'единении «Вологдалеспром» 75 процентов всей древесины вывозится к сплавным путям, из них только 3,4 миллиона кубометров, или 34 процента,—к судоходным рекам и Волго-Балтийскому водному пути. Остальные 7 миллионов кубометров вывозятся к рекам и речкам, по которым возможен только молевой сплав.

Из-за больших потерь при этом сплаве лесозаготовители вынуждены оставлять всю низкосортную лиственную древесину на лесосеках. Только незначительная часть ее используется на собственные нужды. Поэтому основной задачей, которая решается сейчас об'единением «Вологдалеспром», является уход с молевого сплава. В 1960 году он проводился по 185 молевым рекам и речкам. Общая протяженность сплавных путей составляла 8100 километров. В 1967 году сплав леса проводился уже только по 75 рекам (т. е. на 110 меньше). Но и сейчас общая протяженность сплавных путей составляет 4100 километров.

В каждом леспромхозе в ближайшие годы будет осуществлен комплекс работ по разрешению этой проблемы.

Возьмем, к примеру, Кичменско-Городецкий леспромхоз. Здесь намечено Югскую автодорогу соединить с грузо-сборочной магистралью с выходом на Подосиновский ЛПК. Пыжугскую, Берсеневскую и Баклановскую автодороги после реконструкции соединить с грузосборочной магистралью с выходом в районе Великого Устюга, куда строится железнодорожная ветка широкой колеи от станции Ядриха. Мостовицкая и Высоковская автодороги будут соединены с Матвеевской автодорогой Кичменского леспромхоза с выходом древесины на реку Сухону. Это позволит прекратить молевой сплав по рекам Кичменге, Юге и их притокам и освоить все лиственные насаждения, которые пока остаются на корню.

И так—в каждом леспромхозе.

После осуществления этих мероприятий, будут созданы дополнительные пункты переработки древесины в районе Харовска, Тотьмы, на Моизеевской ветке широкой колеи—в пунктах примыкания намечаемых лесовозных дорог и на станции Бохтога, на Вельской лесобазе и Подосиновском ЛПК, на нижнем складе Сяпрокольского УЖД и на вновь проектируемой Онежской автодороге Северного леспромхоза, на Кемском рейде.

ИЗ ТАК НАЗЫВАЕМОЙ МАЛОЦЕННОЙ

Для использования остальной части ресурсов намечается ввести в 1969 году в эксплуатацию Сухонский цех древесноволокнистых плит мощностью 10 миллионов квадратных метров, будут строиться два завода по производству ДВП сухим способом мощностью по 25 миллионов квадратных метров — в Шексне (с окончанием строительства второй очереди в 1974 году). Моизеевский завод древесностружечных плит мощностью 100 тысяч кубометров в год будет осуществлена в 1971 году реконструкция цеха ДСП на Череповецком фанерно-мебельном комбинате с доведением мощности с 35 тысяч до 50 тысяч кубометров в год.

Строительство крупных деревообрабатывающих заводов и цехов в значительной степени решит проблему использования имеющихся в нашей области ресурсов низкосортной древесины и дров. Однако это дело, хотя и недалекого, но будущего. Поэтому уже сегодня нужно искать пути использования низкосортной древесины на нижних складах за счет облагораживания ее и частичной переработки на технологическое сырье, колотые балансы, технологическую щепу, тарные комплекты, древесную стружку и т. д.

Определенная работа уже проводится. Если в 1966 году для технологических нужд не было поставлено ни одного кубометра дров, то в 1969 году планируется поставить 900 тысяч кубометров сырья, которое раньше шло только на отопление.

Для использования лесосечных отходов развивается производство технологической щепы для целлюлозно-бумажной промышленности и заготовка лиственной древесины — мощностью 280 тысяч тонн в год (существующая—50 тысяч тонн) и по производству оборотной бумаги мощностью 200 тысяч тонн (существующая—80 тысяч тонн). После реконструкции мощности ДВП практически вырастут в три раза.

Изменит свое лицо и город Сокол. Будут построены мощные очистные сооружения городской водопровод, увеличится жилой фонд, улучшится благоустройство.

Полная холка выработано 36 тысяч колотых основных балансов. В 1969 году планируется, прежде всего за счет механизации работы, довести выпуск их (из дров) до 75 тысяч кубометров.

Дальнейшее развитие получит переработка низкосортной древесины на тарные комплекты и заливную клепку.

К СЛОВУ О ПЕРЕРАБОТКЕ

В нашей области вырабатывается больше 1,2 миллиона кубометров пиломатериалов, выход которых составляет в наших условиях 62—65 процентов от сырья. Около 18 процентов отходов—это рейка, обрезки и горбыли—хорошее сырье для целлюлозно-бумажной промышленности.

Определенный опыт комплексного использования пиловочника накоплен на Сокольском ЛДК. Комбинат расширяет в год до 340 тысяч кубометров хвойного и до 35 тысяч кубометров лиственного пиловочника. Из этого сырья получает 212 тысяч кубометров пиломатериалов, на отходах лесопиления—65 тысяч кубометров технологической щепы, причем третий год часть ее поставляет на производство целлюлозы, на стружки вырабатывает 4 тысячи тонн древесной муки.

Кроме того, низкосортные пиломатериалы перерабатываются на тару, кусковые отходы пиломатериалов сращиваются и снова идут в дело. Вырабатывается штукатурная дрань, штакетник, кубики для детских настольных игр. Таким образом сырье используется на 84—86 процентов. Вся пиловочник перед распиловкой окоряется, что повышает производительность лесопильной рамы на 7—8 процентов и обеспечивает переработку отходов лесопиления на щепу.

Пущен в эксплуатацию окорочный узел и на Моизеевском домостроительном комбинате, завершается установка оборудования для окорки леса на Судском ДСК. Если использовать все отходы лесопиления, то, по самым скромным подсчетам, можно получать не меньше 180—200 тысяч кубометров щепы в год, что заменит до 250 тысяч кубометров полноценных балансов. Поэтому перед всеми лесопильными предприятиями стоит задача — организовать окорку пиловочника и производство технологической щепы.

БУДУЩЕЕ СОКОЛА

Ведутся проектные работы по реконструкции Сокольского целлюлозно-бумажного комбината, начало которой определен 1971 год. Предполагается организовать производство сульфатной целлюлозы на базе использования лиственной древесины — мощностью 280 тысяч тонн в год (существующая—50 тысяч тонн) и по производству оборотной бумаги мощностью 200 тысяч тонн (существующая—80 тысяч тонн). После реконструкции мощности ДВП практически вырастут в три раза.

Изменит свое лицо и город Сокол. Будут построены мощные очистные сооружения городской водопровод, увеличится жилой фонд, улучшится благоустройство.

Полная холка выработано 36 тысяч колотых основных балансов. В 1969 году планируется, прежде всего за счет механизации работы, довести выпуск их (из дров) до 75 тысяч кубометров.

Дальнейшее развитие получит переработка низкосортной древесины на тарные комплекты и заливную клепку.

Такова новь лесного края, таковы перспективы развития лесной, целлюлозно-бумажной, деревообрабатывающей промышленности нашей области. Нет сомнения, что трудовики леса решат все поставленные перед ними задачи. Сейчас на лесных делянках, в цехах предприятий еще шире развертывается соревнование за достойную встречу столетия со дня рождения В. И. Ленина, за успешное выполнение заданий пятилетки. На заботу партии и правительства работники леса отвечают ударным трудом.

Материал подготовлен отделом лесной промышленности обкома КПСС и редакцией газеты «Красный Север».

ДЕЛА И ПЛАНЫ ЛЕСОВОДОВ

Работники лесного хозяйства области встретили свой праздник в атмосфере трудового под'ема, дальнейшего развертывания соревнования за достойную встречу 100-летия со дня рождения Владимира Ильича Ленина.

За первые три года пятилетки предприятия лесного хозяйства области успешно справились с выполнением основных заданий народнохозяйственного плана. Многие коллективы из года в год добиваются высоких результатов по всем показателям лесохозяйственной и промышленной деятельности. Среди них Череповецкий, Устюженский, Вожегодский, Борисово-Судский, Велико-Устюгский лесхозы.

Усилия коллективов наших предприятий направлены на повышение эффективности производства, производительности труда. В текущем году труженики леса решили произвести посев и посадку леса на площади 15 тысяч гектаров, досрочно, к 20 декабря, произвести рубки ухода за лесом на площади 43 тысячи гектаров, выработать товаров народного потребления на 1960 тысяч рублей. Эти обязательства успешно выполняются.

За восемь месяцев годовой план по посеву и посадке леса выполнен на 100,6 процента, по рубкам ухода за лесом — на 84 процента, перевыполнены задания по подготовке почвы, уходу за лесокультурами, по закладке питомников. При плане 2575 килограммов, лесных семян заготовлено 3849 килограммов.

За этот период выработано и реализовано продукции на сумму 3355 тысяч рублей при плане 2823 тысячи, девятимесячное задание перевыполнено на 532 тысячи рублей. Выпущено сверх плана товаров народного потребления на 252 тысячи рублей. План выпоски древесины перевыполнен на 30 тысяч кубометров, в том числе по деловой — на 18 тысяч кубометров.

Эти успехи явились следствием большой организаторской работы, проведенной на предприятиях по улучшению технологии производства, внедрению передовых методов труда, дальнейшей механизации трудоемких процессов и решения ряда других вопросов. В Бабаевском, Устюженском, Череповецком и ряде других лесхозов успешно внедряется механизированная посадка леса машиной ЛМД-1. Это позволило сэкономить трудозатраты и снизить денежные расходы на одном гектаре на 3 рубля 63 копейки.

Инициаторами всех ценных мероприятий являются новаторы и передовики производства. Заслуженной славой на предприятиях области пользуются помощник лесничего Вязьменского лесничества Белозерского лесхоза А. Г. Дмитриев, награжденный значком «Х лет безупречной службы в Государственной лесной охране», лесник Велико-Устюгского лесхоза Н. А. Воронин, лесничий Вытегорского лесхоза М. В. Вертоселов и многие другие.

В январе-июне году почти половина лесхозов и леспромхозов управления будет переведена на новые условия планирования и экономического стимулирования. Поэтому серьезное внимание уделяется улучшению всех экономических показателей, вскрытию неиспользованных резервов производства, проведен смотр культуры производства, при управлении и лесхозах прошли экономические конференции по улучшению экономической, финансовой работы, внедрению хозяйственной реформы.

Проводимая работа не замедлила сказаться — управление от снижения себестоимости выпускаемой продукции за 8 месяцев получило 72 тысячи рублей сверхплановой прибыли.

Встреча 100-летия со дня рождения В. И. Ленина, вологодские лесоводы примуживают свои трудовые успехи.

В. ВАСЮНИН,
начальник областного управления лесного хозяйства.

25-летие ОСВОБОЖДЕНИЯ ТАЛЛИНА

ТАЛЛИН, 20 сентября. (Корр. ТАСС). Сегодня в столице Советской Эстонии начались торжества по случаю 25-й годовщины освобождения Таллина от фашистских захватчиков. Четверть века назад в эти дни, в результате стремительного наступления войск Ленинградского фронта, в составе которых был 8-й эстонский стрелковый корпус, Таллин был полностью очищен от врага. Утром 22 сентября командир десантной отрядa, первым ворвавшегося в город, Иоханес Лумисте водрузил над башней древнего Вышгорода победоносное красное знамя.

В Таллине было разрушено почти полмиллиона жилого фонда, много предприятий, культурных учреждений.

25 лет упорного труда неузнаваемо изменили облик нашего города, сообщалось в докладе председателя исполкома Таллинского городского Совета И. Ундуска, с которым он выступил на торжественном заседании Таллинского горкома КП Эстонии и Таллинского городского Совета депутатов трудящихся. Живая площадь города вдвое превзошла довоенную. Столица республики стала крупным промышленным центром. Всего немногим более двух недель требуется таллинским предприятиям для того, чтобы выработать столько продукции, сколько ее было изготовлено в городе за весь 1940 год. Таллинцы успешно несут ленинскую трудовую вахту. За шесть месяцев текущего года весь прирост производства промышленной продукции получен за счет повышения производительности труда.

Торжества начались сегодня утром возложением венков к памятнику освободителям. Отсюда началось праздничное шествие по улицам города, в котором приняли участие ветераны Великой Отечественной войны, бывшие воины эстонского стрелкового корпуса. Шествие завершилось на Певческом поле, где состоялись большой митинг и концерт.

ВРУЧЕНИЕ ЧИЛИЙСКИХ НАГРАД

19 сентября в день национального праздника — Дня независимости посол Республики Чили в Советском Союзе Оскар Ромеро вручил ордена «Бернардо О'Хиггинса» первому заместителю председателя Комитета советских женщин Герою Советского Союза В. В. Николаевой-Терешковой и президенту Общества культурных связей «СССР—Чили» хирургу А. А. Вишневскому. Этого ордена правительство Чили удостаивает иностранных граждан за большие заслуги в деле укрепления и развития дружеских отношений с чилийским народом.

С ответным словом выступил академик М. В. Келдыш, который поблагодарил правительство Чили за награду.

(ТАСС).

ГАЗЕТЫ И ЖУРНАЛЫ — В КАЖДУЮ СЕМЬЮ

ЧЕРЕПОВЕЦ

Партийные издания — прежде всего

Успешно идет новогодняя подписка на газеты и журналы на Череповецком сталепрокатном заводе. Пример в этом деле показали коммунисты и беспартийный актив.

По цехам и заводоуправлению уже оформлено подписной более одиннадцати тысяч экземпляров периодических изданий. Значит, на каждого сталепрокатчика приходится два издания.

В железнодорожном цехе выписано 3994 экземпляра газет и журналов. Коммунистами цеха работают 209 человек. Они выписали 527 экземпляров изданий. В гвардейском цехе новой подписки на газеты «Правда», «Труд». Это не может сказать о коммунистах ремонтно-механического цеха, подписавшихся на газету «Советская Россия».

Слушатели школы основ марксизма-ленинизма выписали 15 экземпляров газеты «Политическое самообразование».

Многие коммунисты-ветераны помечали стать постоянными читателями журналов «Агитатор» и «Политическая информация».

Коммунисты цеха выписали «Партийное строительство».

Первые результаты новогодней подписки таковы: на 576 коммунистов, работающих в цехе, выписано 518 экземпляров газет «Правда» и «Советская Россия», 213 экземпляров журналов «Политическое самообразование», «Партийная жизнь», «Агитатор» и «Политическая информация».

Партийные организации завода готовятся к проведению подписной кампании. Коммунисты сделали самое внимание подбору общественных распространителей печати и начали работу с ними уже в июле. В среднем на каждые 25 человек имеется один распространитель.

Большую активность по оформлению подписки издания проявляют А. Васильева, М. Зайцева, З. Федосенко и многие другие. Все они добиваются хороших результатов.

Сейчас в центре внимания коллектива подписка на молодежные издания и областные газеты. Принимаются меры к тому, чтобы распространить их на небольшой год.

До конца подписки предстоит сделать еще многое. Партийные организации завода рассмотрят ход выполнения задачи — довести газеты и журналы до каждой семьи сталепрокатчика.

Н. КОМАРОВА.

ШЕКСНА

С помощью актива

По подписке на газеты и журналы на 1969 год Шекснинский район занимал в области семнадцатое место.

На 1 сентября 1968 года в районе насчитывалось 1 общественные распространители печати Шекснинского района взяли на себя обязательство в дали слово увеличить подписку на седьмому году текущего года.

Первые полмесяца с начала подписки показывают, что другие шекснинцы слово свое делом. Начальник районного агентства «Союзпечать» Н. А. Виноградова передает:

— На заседаниях проходили отчеты общественных распространителей печати Шекснинского района в отделении связи Горка, Слизово, Дьяконовском и некоторые другие. Разно поднялась подписка на «Правду», «Красный Север» и другие издания. В районе выписано свыше шестисот экземпляров «Красного Севера», в среднем на эту газету в прошлом году было двести сорок три. За первые две недели выписано в районе свыше одиннадцати тысяч экземпляров различных изданий, в среднем по району на 1969 год (на это число).

И успех подписной кампании в Шекснинском районе в том, что нынче здесь хорошо организована работа по пропаганде печатных изданий, приняты реальные меры к увеличению числа подписчиков, к росту читателей. Еще в августе здесь были проведены семинары с общественными распространителями печати (в каждом 150), использованы для агитации и изданиям. Совет содействия работникам печати провел большую работу в коллективах предприятий, организаций, колхозах. Каждый работник узла связи закреплен за отдельными отделениями связи, между которыми организовано соревнование. Используется местное радио, установлена связь с секретарями первичных партийных организаций.

БЕЛОЗЕРСК

Обычная ли раскачка?

По насыщенности печатью Белозерский район занимал место в первом десятке, имел 1.020 экземпляров на 1.000 человек населения. В нынешнем году белозерские распространители печати взяли обязательство достичь соотношения 1.050 на 1.000 человек.

Что показали первые полмесяца?

Начальник районного агентства «Союзпечать» Л. А. Павлова до первых чисел сентября была в отпуске. Без нее, как выяснилось, работа по подписке на год шла плохо: не проводилась. Были разосланы в отделения связи лишь инструктивные письма. Никто не созвал общественных распространителей печати. В агентстве «Союзпечать» не знают даже их фамилий, кто и как занимается распространением печати на местах.

По словам начальника районного агентства, сельские почтовые отделения в группе, куда входит и Белозерск, не могут контролируют работники узла связи. Что сделано ими? В агентство «Союзпечать» поступило всего пять отделений. Переписчика, намеченная в первой декаде сентября, не состоялась. Неизвестно, когда состоится и когда будет.

— Обычная раскачка,—спокойно говорит начальник агентства.— В среднем выписано 40—80 экземпляров каждым отделением связи.

Если среднюю цифру увеличить даже до ста и увеличить на число отделений, то окажется, что 40 отделений связи выписали за две недели лишь четыре тысячи экземпляров периодических изданий вместо пяти тысяч. Вот и вся подписка, которая не требует больших организаторских усилий. Короче, шесть процентов и уровню января 1969 года.

Неизвестно сколько времени у работников белозерского районного агентства «Союзпечать» будет продолжаться раскачка в таком важном деле?

В. ПРИХОДЬКО.

ВЫСТУПЛЕНИЕ А. А. ГРОМЫКО НА СЕССИИ ГЕНЕРАЛЬНОЙ АССАМБЛЕИ ООН

НЬЮ-ЙОРК, 19 сентября. Спец. корр. ТАСС Г. Шишкин передает:

На сегодняшнем утреннем заседании Генеральной Ассамблеи ООН с большим интересом делегаты выслушали выступление министра иностранных дел СССР А. А. Громыко, появление которого на трибуне Генеральной Ассамблеи ООН было встречено продолжительными аплодисментами.

Генеральная Ассамблея, сказал А. А. Громыко, собралась в этом году на свою очередную сессию в канун 25-летия разгрома фашистских агрессоров, развязавших вторую мировую войну.

Никто не стремился сильнее, чем народ нашей страны, к быстрейшему и справедливому завершению войны, к установлению прочного, мирного мира. Как ни велики были усилия, которые, казалось, не поспел того размаха и глубины мобилизации всех ресурсов, которая была осуществлена нашим народом во имя победы над врагом, никто не пренебрегал жертвы, которые выпали на долю людей и до сих пор советских людей.

Мы говорим это не для того, чтобы фактами истории обосновать какие-либо претензии на особые права. Напомнив о великом подвиге советских людей, мы хотим подчеркнуть лишь, что ценность и сложность нашей страны, дело мира, доставшегося нам безмерно дорогой ценой.

Политика мира — это наша принципиальная и последовательная политика, выработанная и завещанная В. И. Лениным, основателем Советского государства, великим человеком нашей эпохи, столетие со дня рождения которого будет скоро отмечать все прогрессивное человечество, заявил А. А. Громыко. Эта политика не подвержена воздействию политических конъюнктуры, ее не могут поколебать никакие наскоки, откуда бы они ни исходили.

Политика мира вытекает из глубоко гуманной природы социалистического строя, утвердившегося в нашей стране, из самой сути учения, которым руководствуется советский народ. На международной арене с этих позиций следовательно выступает целое содружество государств, составляющих тесный союз—союз мира. Нас объединяет не только общность мировоззрения, но и общность политики, общность судеб.

На протяжении более чем двух десятилетий удается предотвратить развязывание новой мировой войны, которая в современных условиях, при наличии у государств ядерного оружия и других средств массового уничтожения, неизбежно привела бы к тяжайшим последствиям для человечества, указал глава советской делегации.

Но мир все еще остается непрочным, неустойчивым. То в одном, то в другом районе мира имеют место нападения на независимые государства, захват принадлежащих им территорий, попытки установить иноземное господство над народами, в тяжелой борьбе добившимися крушения прогнившей колониальной системы и завоевавшими право на независимое государственное развитие. Мир продолжает жить в обстановке напряженности.

Это означает, что цели Объединенных Наций далеко еще не достигнуты и для ООН предстоит сделать очень и очень многое для того, чтобы содействовать созданию условий для мирной жизни народов.

Подчеркнув решимость Советского Союза отстаивать дело мира между народами, А. А. Громыко указал, что Советское правительство уже выражало свое отношение к заявлению правительства США о том, что, по его мнению, после периода конфронтаций теперь наступает эра переговоров. Мы—за переговоры, за серьезный подход к делу, за действительные усилия с целью решения международных проблем, которые стоят перед СССР, перед США, перед всеми государствами. Естественно, Советский Союз будет исходить в любых переговорах из уважения интересов и прав наших союзников, законных прав и интересов других государств—как больших, так и малых.

Советский Союз стоит за строгое выполнение Устава в полном объеме, за осуществление его положений ООН без каких-либо исключений.

Глава советской делегации отметил, что действия США во Вьетнаме никак не отвечают принципам обновления Нации, идеалам свободы и справедливости, ради которых сражались и умирали солдаты антигитлеровской коалиции. Против вьетнамского народа Соединенные Штаты Америки вовсе уже дошли, чем прежде кто бы ни ни было за всю свою историю с тех пор, как они стали независимой страной. Сейчас, чем они воевали против нацистской Германии и милитаристской Японии. Они не добились своих целей во Вьетнаме и не могут добиться, потому что их дело там неправое. На стороне вьетнамского народа солидарность и поддержка свободолюбивых сил всех континентов. Мы гордимся тем, что помощь Советского Союза умножает возможности свободного Вьетнама в его трудной героической борьбе.

Сейчас в Париже идут переговоры о политическом урегулировании вьетнамской проблемы. Думать, что за столом конференции США смогут получить то, чем они не достигли с помощью многомиллионной армии на поле боя—стратегически и политически закрепиться на чужой земле в Южном Вьетнаме, навязать вьетнамскому народу в качестве его правителей продажных политических марионеток, значило бы мнить себя не в ладах с действительностью.

Он указал, что выдвинутые на этих переговорах ДРВ и Республикой Южный Вьетнам конструктивные условия урегулирования открыли перед США возможность достойного выхода из этого тупика, в который они сами себя завели. Это возможно только на основе отказа от военного и всякого иного вмешательства в дела вьетнамского народа.

Касаясь положения на Ближнем Востоке, А. А. Громыко заметил, что ни было бы квалифицировать иначе, как прямой вызов Объединенным Нациям, всем народам обнаружившее, что Израиль устраивает любым шагам, направленным на политическое урегулирование на Ближнем Востоке. Израильтяне полагают держат руки на аннексию захваченных два года назад территорий арабских государств, организуют против этих государств все новые военные провокации, действуют вопреки резолюции Совета Безопасности от 22 ноября 1967 года, признавшей всеми государствами, кроме Израиля, реальной основой урегулирования.

Ссылки на то, что Израиль добивается признания за ним права на независимое национальное существование, неосновательны. Решение Совета Безопасности как раз и предусматривает. Это—требование о выводе израильских войск с захваченных территорий, также признание и уважение права на жизнь всеми государствами Ближнего Востока, включая Израиль.

Советский Союз вместе с многими другими государствами твердо выступает за политическое урегулирование на Ближнем Востоке. Он проводит эту линию и в рамках международных усилий, которые предпринимаются в последнее месяцы для перенесения в жизнь резолюции Совета Безопасности, в том числе на консультациях между представителями четырех держав — постоянных членов Совета.

Касаясь вопроса об ограничении поставок оружия на Ближний Восток, А. А. Громыко указал, что, как советское правительство уже заявило правительству США, обсуждение данного вопроса не может принести пользы, пока израильские войска оккупируют территории арабских государств.

Глава советской делегации заявил далее, что продолжающаяся оккупация Южной Кореи иностранными войсками, нахождение там войск США являются главным препятствием для осуществления воли корейского народа к мирному объединению страны, источником постоянной напряженности.

Интересы мира требуют принятия иного решения о выводе всех иностранных сил из Южной Кореи. Советский Союз вместе с рядом других государств снова ставит этот вопрос на рассмотрение Генеральной Ассамблеи.

А. А. Громыко отметил, что до сих пор не покончено с колониализмом. В Анголе, Мозамбике, Гвинее (Биссау), Намибии продолжают литься кровь патриотов, сражающихся за свободу и независимость своих народов. В ЮАР и Южной Родезии делами заправляют расисты, взявшие в качестве своей программы бредни гитлеровцев о превосходстве белых над всеми другими людьми.

В области завершения ликвидации колониализма перед ООН все еще стоит большая задача.

Переходя к положению в Европе, министр иностранных дел СССР заявил, что Европа конца 60-х годов радикально отлична от той, какой она 30-х годов. Советский Союз, государства Варшавского Договора, другие миролюбивые силы, стоящие на стороне европейского мира, обладают всем необходимым, чтобы управать в порядку любого агрессора в Европе, где бы ни был. И все же было бы необходимо выражать чувство удовлетворения в связи с обстановкой в Европе.

Европейский континент, как никакой другой район мира, насыщен оружием, в том числе ядерным, находящимся на вооружении государств двух противостоящих военных группировок.

С этой опасностью перестает другая, источником которой является возрождение милитаризма и реваншизма в ФРГ и активизация западногерманских неонацистов.

Советское правительство вынуждено вновь и вновь привлекать внимание других правительств к государству в этом фактам. Остановить опасные тенденции в развитии ФРГ, смять и отбросить неонацизм, опять рулящий к власти, — в этом заключается общий интерес, общий долг.

Незыблемость государственных границ в Европе, в том числе границы по Одеру-Нейссе и границы между ФРГ и ГДР, — непременное условие прочного мира в этой части света, заявил министр иностранных дел СССР.

Советское правительство не раз подчеркивало, что оно не выступает против ФРГ как государства, имеющего свое законное место в Европе, продолжал А. А. Громыко. Советский Союз готов к улучшению отношений с ФРГ и считает, что новорот в наших отношениях может произойти, если ФРГ будет идти по пути уважения интересов европейского мира, интересов Советского Союза и его друзей, если она признает реальность существующего в Европе положения, в том числе непреложный факт существования социалистической Германской Демократической Республики. Существование прав и интересов государства—реальность, которую никто не может изменить. Советский Союз решительно против тех аспектов политики ФРГ, которые порождают опасности для мира. В этих вопросах Советский Союз и наши союзники, опираясь на Потсдамское и другие межсоюзнические соглашения, выступают и впредь будут занимать позицию, продиктованную интересами своей безопасности, интересами европейской и всеобщей безопасности.

Международные отношения послевоенного периода, отметил далее глава советской делегации, требуют от ООН дальнейшей активизации усилий по выполнению ее центральной задачи —поддержанию мира, сосредоточению на достижении в деятельности ООН на этом решающем направлении.

Ввиду этого Советское правительство вносит на рассмотрение XXIV сессии Генеральной Ассамблеи в качестве важного и срочного вопроса «Об укреплении международной безопасности». А. А. Громыко призвал все государства —члены ООН подойти к обсуждению этого вопроса и к принятию соответствующего решения с сознанием высокой ответственности за судьбы мира.

Важным условием разрядки международной напряженности, укрепления безопасности народов, продолжал он, должен стать вывод войск с территорий, оккупированных в результате действий вооруженных сил одних государств против других государств и народов, отстаивающих, описанную ими в результате вторжения колониальной системы независимость и свою территориальную целостность. Интересы мира требуют также, чтобы ООН добивалась неукоснительного выполнения соответствующих решений Совета Безопасности о выводе оккупационных войск с этих территорий, чтобы не допускалось обхода или игнорирования таких решений, заявил А. А. Громыко.

Укреплению международной безопасности до немедленное прекращение всех мер по подавлению освободительных движений народов, еще держащихся под колониальным управлением, и предоставление всем этим народам незамедлительно. Освобождение последних колониальных территорий означало бы завершение выполнения требований декларации ООН о предоставлении независимости колониальным странам и народам, принятой почти десять лет назад.

Советский Союз предлагает, продолжал А. А. Громыко, чтобы Генеральная Ассамблея призвала правительства стороны к выполнению в своих международных отношениях принципам мирного сосуществования государств, независимо от их социального строя—принципам суверенитета, равноправия, территориальной неприкосновенности каждого государства, невмешательства во внутренние дела, уважения права всех народов свободно избирать свой общественный строй. Все возникающие между государствами споры должны разрешаться исключительно по мирным средствам, без применения силы или угрозы силой.

По мнению Советского правительства, заявил А. А. Громыко, вполне назрел вопрос о том, чтобы государства взялись за практические работы по созданию эффективных региональных систем безопасности в различных районах мира, основанных на совместных усилиях всех государств соответствующих районов и действующих в соответствии с положениями Устава ООН.

Он выразил удовлетворение тем, что в последние месяцы отмечается определенное растание интереса в Европе к предложению о созыве общеевропейского совещания.

Советское правительство отмечает как конструктивный шаг инициативу одного из европейских нейтральных государств — Финляндии, направленную к тому, чтобы начать практическую подготовку к проведению этого совещания.

В последнее время, продолжал глава советской делегации, начали пробивать себе дорогу идеи создания эффективной системы коллективной безопасности в Азии.

Эта идея по существу впервые нашла решение в известной Бандунгской конференции и в Прошедшие со времени ее проведения годы лишь подтвердили, что система коллективной безопасности в Азии, которая служила бы народам азиатских стран в самом жизненном вопросе — вопросе о мире и безопасности, необходима. Над ее созданием должны дружно работать все государства этого района, независимо от различий в общественном строе, потому что она будет служить интересам каждого из них.

Министр иностранных дел СССР затем сообщил, что Советский Союз вносит на рассмотрение делегатов проект «Обращения Генеральной Ассамблеи ООН ко всем государствам по вопросу об укреплении международной безопасности». Мы приглашаем делегатов, сказал он, тщательно изучить этот документ и выражаем готовность более детально разъяснить в ходе сессии отдельные положения, равно как принять участие в консультациях с целью согласования окончательного текста обращения.

А. А. Громыко отметил, что безопасность народов во многом зависит от успехов в борьбе за прекращение гонки вооружений, поглощающей ежегодно свыше 200 млрд. долларов.

С точки зрения интересов мира, подчеркнул он, было бы обеспечить, чтобы в договоре о нераспространении приняло участие максимально широкий круг государств, особенно те, которые обладают материально-техническими возможностями для создания ядерного оружия или могут сравнительно быстро достигнуть этого уровня.

Не Советский Союз, не социалистические государства несут ответственности за то, что четверть века назад была начата гонка ядерных вооружений, заявил глава советской делегации. С нашей стороны неизменно выдвигались предложения о реальных мерах прекращения этой гонки, о мерах разоружения, в первую всеобщего и полного. Этой линии наша страна следует и сейчас.

Советское правительство, отметил А. А. Громыко, придает большое значение всяким шагам, направленным на сдерживание гонки стратегических вооружений.

Стучатся в дверь такие меры, как прекращение производства ядерного оружия и ликвидация всех его запасов, с тем, чтобы ядерная энергия была использована только для мирных целей, запрещение подземных испытаний ядерного оружия, создание безъядерных зон в различных районах мира, запрещение использования морского дна в военных целях. Радикальными шагами в области ядерного разоружения являются в том случае, если они будут осуществляться всеми ядерными державами, а не только некоторыми из них.

Глава советской делегации сообщил, что, руководствуясь желанием поставить вне закона химическое и биологическое средства ведения войны, Советский Союз, совместно с Польской Народной Республикой, Болгарской Народной Республикой, Монгольской Народной Республикой, Народной Республикой Болгарией, Венгерской Народной Республикой, Румынией и Чехословацкой Социалистической Республикой вносит на рассмотрение XXIV сессии Генеральной Ассамблеи ООН вопрос «О заключении конвенции о запрещении разработки, производства и накопления химического и бактериологического (биологического) оружия и его уничтожении». И представляет проект такой международной конвенции.

Советский Союз, другие социалистические государства, сказал в заключение А. А. Громыко, твердо убеждены в том, что последовательность в осуществлении политики мира, широкое объединение усилий в интересах прекращения войны и укрепления международной безопасности, решительные совместные действия в этом направлении дадут большие положительные результаты. Но это требует ясно выраженной доброй воли государств к сотрудничеству в пользу мира, требует от всех государств готовности к коллективным мирным акциям.

Советский Союз, как и прежде, готов к такому сотрудничеству, он будет и впредь вносить свой вклад в осуществление целей ООН Объединенных Наций.

На сегодняшнем утреннем заседании Ассамблеи также выступил министр иностранных дел Японии Аити. Он подчеркнул, что Японии придает большое значение борьбе за полное и всеобщее разоружение. Аити указал, что Япония, как морская держава, жизненно заинтересована в предотвращении гонки вооружений и ядерной войны. «В первую очередь Япония придает огромное значение запрещению размещения ядерного оружия на дне морей и океанов. Что касается химического и бактериологического оружия, то, если подобно ядерному оружию, может быть использовано для массового уничтожения людей, то в настоящем необходимо подтвердить запрещение его использования, запретить разработку и производство этого оружия, уничтожить его запасы», — сказал министр иностранных дел Японии.

Министр иностранных дел Финляндии А. Каярялейнен, выступивший в заключение заседания, уделил большое внимание вопросам европейской безопасности. «Финляндия, — сказал он, — активно заинтересована в создании системы безопасности, основывающей всю Европу. Как известно, финское правительство проявило инициативу в этом направлении и обдумывает готовность предоставить свою территорию для проведения совещания по вопросам европейской безопасности».

ЗАСЕДАНИЕ ПРАВИТЕЛЬСТВА ЧЕХОСЛОВАКИИ

ПРАГА, 19 сентября. (ТАСС). В Праге состоялось заседание правительства ЧССР, на котором были обсуждены проекты народнохозяйственного плана и государственного бюджета на 1970 год, а также принципы экономической политики правительства.

Как сообщает агентство ЧТК, проект плана предусматривает укрепление единого руководства экономикой и создание условий для последовательной консолидации народного хозяйства. Народнохозяйственный план остается основным инструментом экономической политики государства.

План на 1970 год ставит задачу динамичного развития производства и повышения его эффективности.

В сельском хозяйстве план направлен на повышение технического уровня производства и обеспечение бесперебойного снабжения населения продовольственными товарами.

Во внешней торговле планом намечается более быстрое расширение товарообмена с социалистическими странами и выравнивание платежного баланса с капиталистическими странами.

Правительство одобрило далее сообщение об оценке августовских событий и результатов принятых мер по укреплению внутриполитической консолидации и последовательному обеспечению спокойствия, общественного порядка и безопасности ЧССР.

Августовские события 1969 года, особенно в Праге, Брно и других местах, доказали, что контрреволюционные силы были продуманно организованы и ставили своей целью массовое антигосударственное выступление. Этому в значительной мере способствовала и враждебная зарубежная пропаганда.

Успехи, достигнутые в политической борьбе против антисоциалистических и контрреволюционных сил, являются результатом принципиальной политической ориентации и решительности нового руководства КПЧ, которые проявились в энергичных мерах государственных, хозяйственных и политических органов, а также результатом политической зрелости рабочего класса, который отверг контрреволюционное антисоциалистическое выступление.

Правительство высоко оценило самоотверженность, мужество и решительность органов общественной безопасности, представителей народной милиции и чехословацкой народной армии, которые доказали безоговорочную преданность делу социализма.

Пленум ЦК КПЧ

ПРАГА, 20 сентября. (ТАСС). Как сообщает агентство ЧТК, Президиум Центрального Комитета КПЧ на состоявшемся вчера заседании постановил созвать 25 сентября пленум Центрального Комитета Коммунистической партии Чехословакии.

Пленум обсудит сообщение Президиума ЦК КПЧ о современном положении и дальнейших задачах партии и утвердит партийный бюджет.

Коммунист во главе муниципалитета

РИМ, 20 сентября. (ТАСС). Коммунист Доино Маньи, избран главой муниципалитета в городе Венеза (Южная Италия). После развала местного управления, которое возглавляли христианские демократы, в руководство муниципалитетом Венозы пришли коммунисты, члены итальянской социалистической партии и итальянской социалистической партии пролетарского единства.

УДАРЫ ПО АГРЕССОРУ

КАИР, 20 сентября. (ТАСС). В ответ на налеты израильской авиации на огнестрелке посты вдоль побережья Суэцкого залива артиллерия ОАР подвергла вчера вечером сильному обстрелу позиции противника в районах к востоку от Эль-Шатта и Эль-Кибрита, заявила, согласно сообщению агентства МЕН, представитель вооруженных сил ОАР.

В результате обстрела, продолжавшегося с 19:00 до 20.30 по местному времени, уничтожено несколько израильских танков и военных машин, а также ряд складов с боеприпасами.

Медицинская помощь дорожает

НЬЮ-ЙОРК, 20 сентября. (ТАСС). С каждым годом все более дорогим становится в США медицинское обслуживание. За первые семь месяцев текущего года в Нью-Йорке, например, оно подорожало на семь процентов. За последние же 15—18 лет стоимость медицинского обслуживания в крупнейших городах Америки увеличилась в полтора-два раза.

АНКЕТА „КРАСНОГО СЕВЕРА“

Уважаемые читатели нашей газеты!

В городах и селах области идет подписка на газеты и журналы на 1970 год. И, естественно, вступая в год ленинского юбилея, нам, журналистам «Красного Севера», хотелось бы выслушать мнение своих читателей о газете, лучше узнать их запросы и интересы, тот круг вопросов, которые следовало бы отметить на страницах областной газеты. Поэтому просим вас принять участие в нашей анкете и ответить на ряд поставленных вопросов.

1. Ваш возраст _____

2. Образование _____

3. Специальность _____

4. Сколько лет являетесь подписчиком (читателем) нашей газеты _____

5. Материалы на какие темы вас больше всего интересуют в газете—сельскохозяйственные, промышленности и транспорта, партийной жизни, экономики, военно-патриотического воспитания, семьи и школы, культуры и быта и т. д. (подчеркнуть).

6. Достаточное ли количество информации о жизни городов и сел области, страны и за рубежом вы получаете из газеты? _____

7. Какие темы, на ваш взгляд, освещаются в газете слабо, неглубоко? (перечислите их). _____

8. Какие рубрики в газете вас удовлетворяют и что нового хотели бы вы предложить? (назовите хотя бы несколько). _____

9. Удовлетворяют ли вас язык и стиль, жанры, фотоиллюстрация в газете? _____

10. Своевременно ли вы получаете нашу газету? (если нет, то почему?). _____

Заполните, пожалуйста, эту анкету, вырежьте и отправьте в конверте (с пометкой «Анкета «Красного Севера») по адресу:
г. Вологда, Центр, редакция газеты «Красный Север».

ВЫСТАВКА ПРОИЗВЕДЕНИЙ ДЖАННЫ ТУТУНДЖАН

Вчера в областной картинной галерее открылась первая персональная выставка вологодской художницы Джанны Тутунджан. Зритель хорошо знаком с ее произведениями по прошедшим областным выставкам. Теперь почти все произведения, что создала Тутунджан, собраны вместе, и любители искусства могут проследить творческий путь художницы.

На выставке представлено 150 работ. Главным образом это станковая графика и рисунки. За исключением некоторых работ («8-я марта», «Белым снегом умывался») вся серия графических листов—«Люди деревни»—собрана на выставке. Тема людей деревни—основная в творчестве художницы.

На выставке показаны новые работы на этой серии: «Горько», «Женихов поубивали», «Сын сына», «Товарищи», «Помню, бывало», «Старый конь» и другие.

Джанна Тутунджан не только график. На выставке представлено более 50 живописных вещей, среди которых несколько картин.

Зритель познакомится с картинами: «Незабудка», «Сторож музея», «Молодая» и несколькими портретами: «Бабушка-пудожка», «Брат с сестрой» и другие.

Персональная выставка произведений Джанны Тутунджан — значительное событие в культурной жизни Вологды.

От имени вологодских художников поздравляем Джанну Тутунджан с большим праздником в ее жизни.

В. КОРБАКОВ,
председатель правления Вологодской организации Союза художников РСФСР.

ПЕТЛИ—ОРУДИЕ БРАКОНЬЕРОВ

Наша область одна из немногих по плотности населения страны, где еще сравнительно в большом количестве сохранился станций уже повсеместно редким бурой медведь.

Сейчас, в разгар спортивной охоты на этого зверя на овсах, многие охотники спрашивают, можно ли применять на медведя петли?

Действующими правилами применение петель, капканов и других самоловных орудий для охоты на медведя, как и на лося, зайца, боровую дичь—запрещено. За применение петель виновные должны привлекаться к административной ответственности и штрафу до двадцати рублей. Добытый петлей медведь, равно как и лось, заяц или глухарь, подлежит конфискации, а браконьеру предъявляется гражданский иск за незаконную добычу. Размер гражданского иска, в частности за медведя, установлен в размере ста рублей.

Ввиду слабой разъяснительной работы среди охотников особенно распространены петли в Нюксенском, Чагодощенском, Вашкинском и Верховажском районах. Петли на лосей обнаружены даже на территории Ихолицкого государственного бобрового заказника.

Видимо, правлениям обществ охотников следует повести разъяснительную работу среди охотников страны, где еще сравнительно в большом количестве сохранился станций уже повсеместно редким бурой медведь.

Большую помощь в борьбе с применением петель может оказать и охотничья общественность. Каждый охотник, если он заметит петлю в лесу, в овсяного поля, на лесных тропах или глухарных порхалищах, должен тут же снять и по возможности установить личность браконьера, памятуя, что ловля петлями наносит ущерб не имеет со спортивной охотой.

Н. ПАНТЕЛЕЕВ,
старший охотовед госохотинспекции при Вологодском облисполкоме.

В ОБЩЕСТВЕННЫХ ПРИЕМНЫХ «КРАСНОГО СЕВЕРА»

В понедельник, 22 сентября, в гор. Вологде в общественной приемной «Красного Севера» состоится очередная прямая трудящихся.

Прием ведет в помещении редакции газеты «Красный Север» (комната 26, первый этаж) с 14 до 17 часов инженер-инспектор тов. Луначинев В. В.

Зам. редактора А. Н. ШОРОХОВ.

ЗДЕСЬ БЫЛИ ТЕРМОПИЛЫ

Недалеко от Ленинграда, на левом, высоком и крутом берегу Невы стоит большой серый обелиск, а рядом с ним на бетонном постаменте — могучий танк Т-34, как бы охраняющий вечный сон погибших героев...

Сентябрь... сурового сорок первого. Немецко-фашистские войска, утратив надежду взять штурмом Ленинград, пытались затянуть вокруг города петлю блокады.

Дивизии гитлеровцев захватили Синявино и Шлиссельбург. В тридцати километрах от него, по левому берегу Невы, захватчики крепили огневые позиции, готовились совершить прыжок через реку и соединиться со своими, застрявшими на берегах реки Сестры.

Военный совет Ленинградского фронта принял решение форсировать Неву раньше врага, занять плацдарм и, развивая прорыв, обеспечить соединение ленинцев с Волховской группой советских войск.

Ночь на 19 сентября. Темная, дождливая ночь. Дерзким броском батальон морских пехотинцев под командованием капитана Никифорова и одна полк из 115-й стрелковой дивизии генерала Конькова форсировали Неву и закрепились на небольшом клочке земли.

Парашютисты фельдмаршала фон Леба, опытные солдаты, штурмовавшие в свое время остров Крит, много раз пытались сбросить десантников за Неву. Но их усилия были тщетны.

Советские воины стояли насмерть. И выстояли. Плечом к плечу с морскими пехотинцами генерала Неначева, бойцами 115-й стрелковой дивизии генерала Конькова и пограничниками полковника Донского сражались ленинградские ополченцы, коммунисты и комсомольцы.

Взятый клочок заневской земли не превышал двух-трех километров по фронту и 500 — 800 метров в глубину. Но уже за первые два дня боев на этом крохотном плацдарме полк из 115-й стрелковой дивизии генерала Конькова форсировали Неву и закрепились на небольшом клочке земли.

Именно здесь фашисты впервые после Бреста встретились в столь грандиозном масштабе с мужеством и отвагой советских воинов, с презрением к смерти тысяч людей ради Победы, во имя жизни социалистической Родины.

Иначе как массовым героизмом, не назовешь любые из действий бойцов, сражавшихся на легендарном Невском «пятачке». Нередко тысячи мин, снарядов, бомб в течение часа обрушивались на «пятачок». От бывшего ранее поселка Московская Дубровка в сто двадцать домов не сохранилось даже кирпичей от труб, обычно торчащих на пожарищах.

Тут была сгоревшая земля, в огне рассыпавшиеся камни и пепел, пронизанные металлом.

И здесь были люди. Советские люди, ходившие множество раз в атаки, не знавшие дороги назад, к Неве, видевшие с трех сторон врага, которого надо уничтожить.

Сюда, на эту огненную землю, ленинградская партийная организация осенью и зимой сорок первого, осенью сорок второго, в январе сорок третьего послала лучших своих сынов.

Сюда шли железные батальоны в матросских тельняшках под серыми сукном армейских шинелей; шли солдаты Дзержинского — чекисты, слитые и здесь в единых полках с партийным активом города Ленина; шли ударные коммунистические полки, где почти девяносто девять процентов коммунистов и где командирами батальонов стали добровольно командиры полков, командирами рот — боевые комбаты. На Невском «пятачке» ходили в атаки главные «бондаревцы» и гвардейцы генерала Краснова.

Знал ли мир когда-либо солдат, полных советских, которые были бы способны по нескольку осенних и зимних месяцев, не раздеваясь, не разводя огня в блиндажах (любой дымок навлекал снаряды), питаясь тем, что сумеют доставить, буквально через огонь и воду, из голодного Ленинграда, поджигая по ночам обмотку телефонного провода как единственный источник света, каждые сутки атаковать и отражать атаки противника! А это была повседневная жизнь советских солдат на «пятачке».

Земля отважных — Невский «пятачок», эта братская могила известных и неизвестных героев, останется в памяти потомков как эталон человеческой воли, гражданского долга, преданности социалистическому Отечеству.

Сейчас известны имена 87 Героев Советского Союза, участвовавших в боях под Невской Дубровкой. Десятки тысяч солдат и матросов, старшин и офицеров сложили свои головы на Невском плацдарме, защищая город Ленина.

...Прошло свыше четверти века с тех памятных дней и ночей. В сердце каждого участника боев на Невском «пятачке» живут имена боевых товарищей, отдавших свои жизни за честь, свободу и независимость нашей Родины. Каждую осень, в ее последние сентября, собираются здесь бывшие фронтовики, матери, сестры и братья, дети и внуки погибших героев. Приходят сюда представители заводов и фабрик, совхозов и колхозов, пионеры и школьники, учащиеся и студенты, прибывают делегации из других городов Советского Союза, зарубежные гости.

Шесть лет назад в Дубровском Доме культуры открылся Музей боевой славы, работающий на общественных началах. Тысячи красных следопытов из различных городов и сел страны помогают нам разыскивать ветеранов Невского плацдарма, родных и близких павших героев. Они шлют фотографии, документы, письма, газеты военных лет. Создан совет ветеранов Невского плацдарма, учрежден памятный нагрудный знак «Ветерану Невской Дубровки».

Среди защитников легендарного Невского «пятачка» было много волгиан. Политрук И. Д. Ульянов, погибший смертью героя (письма его хранятся в местном Музее боевой славы), Морской пехотинец А. А. Волков. Медсестра 4-й мотострелковой Галина Павлова. Герой Советского Союза В. М. Юмашев. Политрук 1-й дивизии НКВД М. Н. Кучерявенко и его жена медицинский работник 623 госпиталя (девичьи имена в Череповце). Многие, многие другие храбро и стойко сражались с захватчиками на берегах Невы.

Не разъединят тропы и братские могилы не вянут цветы возле гранита солдатских обелисков. Непрерывно идут пионеры, школьники и комсомольцы в вечному огню Неизвестного солдата и подолгу стоят в безмолвном карауле. Героям павшим — в легендах воскресней.

В. ПАШКИН,
член совета ветеранов Невского плацдарма, капитан 3 ранга запаса.

ИЗ БЛОКНОТА ЖУРНАЛИСТА

Вологодской земле лично мне дороже чагодощенские просторы—страна моего детства.

Чагода! Сразу же за районным центром во все стороны на полную русскую ширь раскинулись сосновые боры, березовые рощи, зеленые равнины полей и поймешные луга, лежащие вдоль рек Чагоды, Чагода, Песь, Ратца и Лидь. Такое обилие рек вряд ли где еще найдешь.

А еще есть река Кобожа, на берегах которой стоит село Ибошицы—центральная усадьба колхоза «Вперед к коммунизму». Такая красота вокруг, что сердце замирает. На просторных полях золотится густая высокая рожь, сверкают росой льны. Помню, как-то, возвращаясь с покосов, мы всем отдохнуть на крутом кобожском берегу. Надвигался вечер. Уставшее за день солнце разбрасывало свои последние лучи, яро окрашивая стоявшую вдали деревню.

Конечно, о наших общих знакомых вспоминали. Например, семью Смирновых. Интересна судьба Андрея Андреевича — большая семья. В сорок новые годы он отправился на села на поиски длинного рубля. Да и жена его, Прасковья Ниловна, с колхозом работала в артели. Но скоро Андрей Андреевич и Прасковья Ниловна убедились, что от счастья они бегают, что только в родном колхозе заживут по-человечески. Стали работать, как подобает истинным хозяевам. Андрей—на полеводстве, а Прасковья—в животноводстве. И зажили! В семью пришли и достаток, и почет, за добросовестный, безупречный труд и высокие надои молока доярка Прасковья Ниловна Смирнова награждена орденом Трудового Красного Знамени. И еще: Смирновы заканчивают строительство пятистенного дома, как подобает коров—чтает молоко на сепараторный пункт.

И жена—работящая женщина. Почет и уважение одновесельчан за труд в животноводстве снискала Вера Алексеевна. И эти же готовятся идти по стопам своих родителей.

Мне нравится ходить по родным местам пешком. Помню, до восхода солнца направился я в Ибошицы. По своим делам: полюбоваться лежащим, институт заканчивает, второй год председательствует — Ганенько встаешь, Юрий Михайлович, — говорю Смирнову.

— Осень—спать некогда...

Несется «газик» по проселочной дороге. Справа течет Кобожа. Всплыли в знаменитые Лоси. Лес — до небес. Здесь много лосей водится, поэтому и место зовут Лоси.

На какое-то время лес расступился, и перед нами, как зеленая чаша, открылась равнина, которую окаймляли сопки—зурганы. Помолодело колхозное село. Помню, здесь был за порогом, а теперь на этом месте стоит хорошее помещение, в котором разместился штаб колхоза — правление. Через дорогу, в парке, где еще в пятидесятых годах доживал свой век барский особняк, теперь возвышается на радость людям просторный и светлый колхозный Дом культуры.

Много новостроек. И радуешься всему — домам новым, телевизионным антеннам, хлебу на полях, стадам на пастбищах, а главное—людям, для которых родная земля—превыше всего.

Люди! Можно увлеченно рассказывать о Марии Николаевне Ивановой — скотнице из деревни Пахомово. О Михаиле Кирилловиче Ваганове — ветеране колхозного труда. О сельском умельце Петре Ивановиче Румянцеве. Но о всех не расскажешь.

Н. ПЛАТОНОВ.

МОЯ РОДНАЯ СТОРОНА

Для сына, который служит в Советской Армии и скоро демобилизуется...

Как и Смирновы, нашли свое счастье в колхозе супруги Сысоевы. Илья Кузьмич пришел с войны с одной рукой: на трактор не сядешь. Но добросовестный, безупречный труд и высокие надои молока доярки Прасковьи Ниловны Смирновой награждены орденом Трудового Красного Знамени. И еще: Смирновы заканчивают строительство пятистенного дома.

ременами и если, зайти в школу, где каждого учился. Едва вышел за деревню, догнал «газик».

— Садись, подброшу,—здоровался, сказал председатель артели Юрий Михайлович Смирнов.

Поехали... Юрий Михайлович! Парнишкой его знал. Через реку—в Пахомово живет. Есть такая деревенька у нас. Кажется, давно ли в школе учился, а уже армию отслужил, институт заканчивает, второй год председательствует.

— Ганенько встаешь, Юрий Михайлович, — говорю Смирнову.

— Осень—спать некогда...

Несется «газик» по проселочной дороге. Справа течет Кобожа. Всплыли в знаменитые Лоси. Лес — до небес. Здесь много лосей водится, поэтому и место зовут Лоси.

На какое-то время лес расступился, и перед нами, как зеленая чаша, открылась равнина, которую окаймляли сопки—зурганы. Помолодело колхозное село. Помню, здесь был за порогом, а теперь на этом месте стоит хорошее помещение, в котором разместился штаб колхоза — правление. Через дорогу, в парке, где еще в пятидесятых годах доживал свой век барский особняк, теперь возвышается на радость людям просторный и светлый колхозный Дом культуры.

Много новостроек. И радуешься всему — домам новым, телевизионным антеннам, хлебу на полях, стадам на пастбищах, а главное—людям, для которых родная земля—превыше всего.

Люди! Можно увлеченно рассказывать о Марии Николаевне Ивановой — скотнице из деревни Пахомово. О Михаиле Кирилловиче Ваганове — ветеране колхозного труда. О сельском умельце Петре Ивановиче Румянцеве. Но о всех не расскажешь.

Н. ПЛАТОНОВ.

РОДИТЕЛЯМ — О ДЕТЯХ

КРАСОТА—В ГАРМОНИИ

Приходилось ли вам обращать внимание на прохожих: один стройный, легко и красиво идет, другой—наклонив голову, опустив плечи, словно не идет, а с усилием движется. Мы, врачи, о первом скажем—у него правильная осанка. У второго отметим дефекты опорно-двигательного аппарата.

Правильная осанка—это не только красота. Она создает условия для нормальной деятельности внутренних органов.

Нарушение осанки чаще встречается у ослабленных детей, страдающих хроническими заболеваниями, у возможных и здоровых детей со слабым физическим развитием. Правильная осанка не возникает сама по себе, ее необходимо формировать с самого раннего возраста, особенно в младшем школьном возрасте (7—12 лет), в период усиленного роста и формирования организма.

Что же способствует формированию правильной осанки детей дома и в школе?

Дома рабочее место и кровать должны соответствовать требованиям. Поверхность кровати должна быть ровной. Если сетка кровати слабая, необходимо подложить под матрац щиток из досок или толстой фанеры.

Учащимся младших классов возраста нужно пользоваться ранцами. Ранец способствует прямому удержанию туловища, высвобождает руки для движений при ходьбе. Портфель же при слабой мускулатуре приводит к боковому искривлению позвоночника.

Для рационального чередования учебы и отдыха необходимо соблюдать режим дня. В режим дня включить утреннюю гимнастику, прогулку (зимой на лыжах), игры. Во время выполнения домашнего задания через 45—60 минут проводить физкультурную паузу 4—5 минут.

Какие же виды спорта доступны в младшем школьном возрасте?

Плавание (брасс, на спине) и ходьба на лыжах вовлекает в работу крупные группы мышц спины, брюшного пресса, конечностей. Последовательная и равномерная работа рук и ног, последовательное удержание туловища в прямом положении способствует симметричное развитие мышц опорно-двигательного аппарата.

Н. УШАКОВ,
методист лечебной физкультуры.

СПРАВКИ, ОБЪЯВЛЕНИЯ

ФИЛАРМОНИЯ

В помещении Дворца культуры железнодорожников 21—22 сентября эстрадный концерт артистов Москонцерта с участием

БЕЛЛЫ МЕДЕЗДЕВОЙ и АЛЕКСАНДРА РОСТА

с исполнением инструментально-вокальных ансамблей.
Начало в 21 час. Билеты продаются в кассе филармонии с 13 часов ежедневно.

В помещении музыкального училища (ул. Горького, 105) 22 сентября

КОНЦЕРТ

солиста Москонцерта
ВАЛЕРИЯ КОГОСЬБИНА
(сатирический романс) при участии дуэтистов Московского фестиваля

ИРИНЫ БАБЕНКО и ТАМАРЫ ЧЕРМАК

(дуэт арф).
Начало в 20 часов. Билеты продаются в кассе филармонии с 13 часов ежедневно.

КИНО

СЕГОДНЯ, 21 СЕНТЯБРЯ ИМЕНИ ГОРЬКОГО. Большой зал — американский художественный фильм «Сестра Керри». Сеансы: 9,50, 12, 14,10, 16,20, 18,30, 20,40. Малый зал — «Тимур и его команда». Сеансы: 9,50, 12, 14,10, 16,20, 18,30, 20,40. Малый зал — «Тимур и его команда». Сеансы: 10, 11,45. На сеансах в 13,30, 15,20, 17,10—«Высота». На сеансах в 19,30—«Пароль не нужен» (две серии).

«САЛЮТ». Большой зал—новый художественный фильм «Пора мятежных». Сеансы: 9,30, 11,10, 13, 14,40, 16,20, 18,15, 20, 21,45. Малый зал — новая сборная мультипликационная программа «Жаворонок». Сеансы: 9,40, 11,30, 13,10. На сеансах для взрослых в 17, 20,20—«Сыщик-гангстер» (две серии). Для школ по учебной программе демонстрируются фильмы—«Гроза», «По Руси».

«ОКТЯБРЬ» — «Похищение девушки». Сеансы: 15, 17, 19, 21.

«РОДИНА» — новый художественный фильм «Падающий мяч». Сеансы: 10,50, 12,40, 16,20, 18,10, 20, 21,50. На сеансах в 9, 14,30—«Это было в разведке».

ДВОРЕЦ КУЛЬТУРЫ ЖЕЛЕЗНОДОРОЖНИКОВ — «Живой труп» (первая серия). Начало в 15, 18 часов.

«СПУТНИК» — «Сестра Керри». Сеансы: 15, 17, 19, 21. На сеансе в 11 часов—«Дикие лебеди». На сеансе в 13 часов — «Хроника пикирующего бомбардировщика».

ГОРОДСКОЙ ДОМ КУЛЬТУРЫ «ДЕРЕВЯННИК». Сеансы: 15, 17, 19.

МУЗЫКАЛЬНОЕ УЧИЛИЩЕ — «Карантин». Сеансы: 17, 19.

ЗАВТРА, 22 СЕНТЯБРЯ ИМЕНИ ГОРЬКОГО. Большой зал — американский художественный фильм «Сестра Керри». Сеансы: 9,50, 12, 14,10, 16,20, 18,30, 20,40. Малый зал — «Пятнадцатилетний капитан». Сеансы: 10, 12, 14. На сеансах в 16, 18 (уд.), 20.—«Бабье царство». На утреннем сеансе—«Знаки над миром».

«САЛЮТ». Большой зал — новый художественный фильм «Мой папа—капитан». Сеансы: 9,40, 11,20, 13, 14,40, (уд.), 16,40, 18,20, 20, 21,40. Малый зал — «Золушка». Сеансы: 9,30, 11,30, 13,30, 15,30. На сеансах в 17, 19,20, 21,10 — «Черный бархат».

«РОДИНА» — новый цветной широкоэкранный художественный фильм «Похищение девушки». Сеансы: 10,40, 12,30, 14,20, 16, 17,55, 19,40 (уд.), 22,20. На сеансах в 9, 14,20—«Это было в разведке».

«ОКТЯБРЬ» — «Анжелика и король». Сеансы: 17, 19, 21. На сеансе в 15 часов—«Подвиг разведчика».

ДВОРЕЦ КУЛЬТУРЫ ЖЕЛЕЗНОДОРОЖНИКОВ — «Сестра Керри». Сеансы: 15, 17, 19.

«СПУТНИК» — «На боевой позиции Жижин». Сеансы: 15, 17, 19, 21.

Слушайте, смотрите

22 СЕНТЯБРЯ
ПЕРЕДАЧИ ИЗ ВОЛОГДЫ

6,30 — 7,00 — Радиогазета «Сельская жизнь». 7,20—7,40 — Передача «Из тетради дня». (Поэзией по опоэзированным). Передача «Высокая цель, светлые задачи». 18,00 — Последние известия. 18,15—Литературная передача. Страницы книги В. Астафьева «Последний поклон».

ТЕЛЕВИДЕНИЕ
22 СЕНТЯБРЯ

10,15 — Для дошкольников. «На лесной полянке». Концерт. Передача из Саратова. 10,45 — Программа цветного телевидения. Фильм «Ирина». Фильм «Альфонс Цигербейн». Художественный фильм «Ночь в Гаване». Новости. Спортивная передача. Телевизионный «Экран дальневосточников». Спектакль «Ночь в Гаване». Новости. Спортивная передача. Обозрение передач 1-й программы. 18,00 — Для школьников. «Телевизионное агентство «Пионер». Передача из Ульяновска. «Дни культуры РДР и РСФСР 19.00 — «Крупп и Краузе». Премьера телевизионного многосерийного фильма «Крупп и Краузе». (1-я серия). 20,30—«Время». Информационная программа. 21,15 — Опера Н. Лисенко «Наталка Полтавка». Спектакль Киевского государственного театра оперы и балета имени Т. Шевченко. Передача из Киева. (В записи). 23,35 — На чемпионате мира по хоккею с шайбой в Финляндии. Передача из Польши. 23,45—Новости. Программа передач.

23 СЕНТЯБРЯ

10,15—М. Равель «Испанский часы». Телевизионный музыкальный спектакль. 11,00 — Советский фильм «Сокровища республики». Так рождается пеньковая. Художественный фильм «Дагестан». 17,15 — «Родник». Фольклорный клуб. Передача из Алма-Аты. 18,00 — «Маршруты пятилетки». «Третья ступень». Репортаж с строительства Рижской ГЭС. Передача из Риги. 18,15—«За безопасность движения». Бюллетень автоинспекции. 18,30 — Для школьников и младших школьников. «Кремлевские ранты». Передача из Ленинграда. 19,00 — Актуальные проблемы экономики. «Кремлевские ранты». 19,30—Программа цветного телевидения. Чемпионат СССР по хоккею. ЦСКА—«Динамо» (М). В перерыве — 20,00 — Последние Новости. 22,00—Телевизионный театр миниатюр. Ф. Саган — «Заноза». 22,45—Дни культуры ГДР в РСФСР. «Прогрессивные мастера современного искусства». Скульптор Фриц Кремер. 23,15—Чемпионат мира по тяжелой атлетике. Дневник. Передача из Польши. 23,25 — Новости. Программа передач.

ДВОРЕЦ КУЛЬТУРЫ ЖЕЛЕЗНОДОРОЖНИКОВ

ОБЪЯВЛЯЕТ
ДОПОЛНИТЕЛЬНЫЙ НАБОР
в кружок вязания на спицах. Срок обучения 6 месяцев.

Ленинградский технологический институт холодильной промышленности
ОБЪЯВЛЯЕТ ПРИЕМ

на заочные девятимесячные подготовительные курсы для лиц, поступающих в институт.

На курсах изучаются: математика, физика, химия, литература и русский язык.

Заявления посылать по адресу: г. Ленинград, Ф-2, ул. Ломоносова, 9, ЛТИХП, заочные подготовительные курсы. Одновременно на расчетный счет ЛТИХП № 14136 в ЛГК Госбанка переводится плата за обучение—15 рублей.

16 сентября в 19 часов в районе Вологодского вокзала был утерян рулон чертежей (в рулоне 4 листа).

Нашедшего просим сообщить или передать их в гостиницу «Вологда», комната 54. Колосову Анатолию Яковлевичу.

ОТОБРАНЫ ЛУЧШИЕ

НОВОСТИ НОВОСТИ НОВОСТИ
День за днем

В селе имени Бабушкина проведена выставка работ мастеров прикладного искусства и самодеятельных художников. В экспозиции, развернутой в помещении местной музыкальной школы, демонстрировалось 85 работ двадцати пяти умельцев. Выставку осмотрели сотни посетителей.

Смотровая комиссия дала высокую оценку работам художников-самоучек М. Волохова, вышивальщиц Н. Варфоломеевой и Н. Полушовой, фотолюбителя И. Макарова и других участников.

Лучшие работы бабушкинских умельцев отобраны на областную выставку, которая откроется 4 октября в картинной галерее.

З. ОРЛОВА.

ХУДОЖНИКИ О ВОЛГО-БАЛТЕ

Экспозицию об истории Волго-Балта, его развитии и перспективах оформили в Вытегре ленинградские художники под руководством члена Союза художников СССР В. Н. Посохи.

Экспозиция открыта в местном краеведческом музее, в котором представлены документы, экспонаты, памятные сувениры о Волго-Балте.

Е. ГЕОРГИЕВ.

НА ВДНХ, НА «ЭКСПО — 70»

Мастера великоустюгского фабрики «Северная черень» получили заказ от дирекции Выставки достижений народного хозяйства в Москве на изготовление ювелирных изделий из наименований. В их числе столовые и винные наборы, украшения, нольцы, серьги.

Над почетным заказом работают художники А. С. Чернов, Е. Ф. Тропина, Л. Каретина.

В Ярославль на всемирную выставку «Экспо-70» уже отправлены многочисленные изделия великоустюгских мастеров черни по серебру.

А. КУРИЛОВ.

ПРИГЛАШАЮТСЯ НА РАБОТУ

убощицы, кочегары, зольщики центрального отопления (работа сменами), инструкторы производственного обучения по кузнечной практике — Вологодским техникумом железнодорожного транспорта. Обращаться: г. Вологда, Техникумовский проезд, д. 4.

ГЕ—01942 Областная типография, г. Вологда. Зак. 4788.