ПРОЛЕТАРИИ ВСЕХ СТРАН, СОЕДИНЯЙТЕСЬ!

КРАСНЫЙ СЕВЕР

Газета выходит с 1 мая 1917 года

СРЕДА, 11 июня 1969 г.

№ 135 (15549)

Цена 2 коп.

ОРГАН ВОЛОГОДСКОГО ОБЛАСТНОГО КОМИТЕТА КПСС И ОБЛАСТНОГО СОВЕТА ДЕПУТАТОВ ТРУДЯЩИХСЯ

НА МЕЖДУНАРОДНОМ СОВЕЩАНИИ КОММУНИСТИЧЕСКИХ И РАБОЧИХ ПАРТИЙ

9 июня на международном Совещании коммунистических и рабочих партий продолжалось обсуждение первого пункта повестки дня: Задачи борьбы против империализма на современном этапе и единство действий коммунистических и рабочих партий, всех антиимпериалистических сил.

На утреннем заседании, проходившем под председательством тов. Я. Лехляйтера, члена руководящего комитета, секретаря ЦК Швейцарской партии труда, выступили: Председатель Социалистической единой партии Западного Берлина тов. Г. Данелиус, Первый секретарь ЦК Социалистической единой партии Германии тов. В. Ульбрихт, член Центрального руководства Партии социалистического авангарда Алжира тов. Л. Бухали, Генеральный секретарь ЦК Румынской коммунистической партии тов. Н. Чаушеску.

На вечернем заседании председательствовал член Исполкома ЦК Коммунистической партии Аргентины тов. Р. Гиольди. На заседании выступили: Генеральный секретарь Коммунистической партии Чили тов. Л. Корвалан, Председатель Коммунистической партии Цейлона тов. С. А. Викремасингхе, Председатель Коммунистической партии Норвегии тов. Р. Ларсен.

НЕЗАВИСИМОСТЬ, СВОБОДУ И МИР ВЬЕТНАМУ!

ПРИЗЫВ МЕЖДУНАРОДНОГО СОВЕЩАНИЯ КОММУНИСТИЧЕСКИХ И РАБОЧИХ ПАРТИЙ

Международное Совещание коммунистических и рабочих партий шлет братскому вьетнамскому народу пламенный боевой привет и от всего сердца поздравляет его с историческими успехами в борьбе против агрессии США.

Свой особый привет мы шлем авангарду вьетнамского народа, Партии трудящихся Вьетнама и ее Центральному Комитету, великому патриоту и интернационалисту товарищу Хо Ши Мину, выдающемуся деятелю международного коммунистического движения. Партия трудящихся Вьетнама—это вдохновляющая и руководящая сила в борьбе против агрессии империализма США. Она последовательно защищает национальные интересы и форпост социализма в Юго-Восточной Азии.

Мы шлем свой горячий привет Национальному фронту освобождения Южного Вьетнама, законному представителю населения Южного Вьетнама, испытанному организатору и вождю в героической борьбе сопротивления против агрессии США. Политическая программа Национального фронта освобождения Южного Вьетнама является основой единения всего южновьетнамского населения в его справедливой освободительной борьбе.

Международное Совещание безоговорочно поддерживает выдвинутую 8 мая 1969 г. Центральным Комитетом Национального фронта освобождения Южного Вьетнама программу из 10 пунктов «Принципы и содержание общего решения южновьетнамской проблемы с целью содействия восстановлению мира во Вьетнаме».

Эта программа исходит из основных принципов Женевского соглашения 1954 г. по Вьетнаму и из нынешнего положения во Вьетнаме. Она базируется на политической программе и позиции Национального фронта освобождения Южного Вьетнама, состоящей из 5 пунктов, и соответствует позиции правительства Демократической Республики Вьетнам из 4-х пунктов. Предложенное решение южновьетнамской проблемы полностью отвечает национальным правам вьетнамского народа и интересам мира во всем мире. Оно гарантирует право на самоопределение южновьетнамского населения и прочный мир во Вьетнаме, соответствует также интересам других народов Индокитая.

Право вьетнамского народа вести борьбу в защиту своего отечества—это священное и неприкосновенное право всех народов на самооборону.

Борьба вьетнамского народа за свободу и независимость вызывает у народов чувство глубокого уважения и восхищения. Стойкость, героизм и уверенность вьетнамского народа в своей победе являются примером и стимулом в борьбе против империализма, за сохранение мира, за освобождение народов от эксплуатации и угнетения. Защищая свою Родину, вьетнамский народ одновременно выполняет свой интернациональный долг и служит благородному делу обеспечения мира во всем мире. В этой глубоко справедливой борьбе вьетнамского народа мы твердо и солидарно стояли, стоим и будем стоять на его стороне.

Героическая борьба вьетнамского народа против агрессии США является одной из важнейших составных частей всемирной борьбы между социализмом и империализмом, между силами прогресса и реакции.

Осуществляя вооруженную интервенцию во Вьетнаме, империалистические силы США предприняли попытку разбить один из социалистических форпостов в Азии, преградить народам Индокитая путь к миру, свободе и прогрессу, нанести удар по революционному национально-освободительному движению в Азии, Африке и Латинской Америке, испытать прочность солидарности социалистических стран и всех антиимпериалистических сил.

Эти планы империализма США обречены на провал.

При огромной поддержке стран социализма, в первую очередь Советского Союза, а также всех миролюбивых народов мира, вьетнамский народ показал США, этой наиболее мощной силе империализма, что их могущество не безгранично.

Варварские преступления американских интервентов против вьетнамского народа, применение биологических, химических и других средств массового уничтожения — этот в подлинном смысле слова геноцид — возмущают совесть человечества. Они раскрыли перед всеми народами истинную, антигуманную сущность империализма.

Все это привело к растущей политической и моральной изоляции агрессора в самых широких слоях, включая правящие круги некоторых капиталистических стран. В самих США все более широкие круги населения выступают против грязной войны во Вьетнаме, последствия которой потрясают американское общество.

Героическая эпопея вьетнамского народа является одним из определяющих факторов движения народов против империализма, который находит также свое выражение в боевых действиях молодежи и студентов.

Несмотря на использование гигантской военной машины, агрессор оказался вынужденным без всяких условий прекратить бомбардировки территории Демократической Республики Вьетнам и пойти на четырехсторонние переговоры при равноправном участии Национального фронта освобождения Южного Вьетнама. В Южном Вьетнаме народно-освободительные вооруженные силы непрерывно наносят тяжелые удары по интервентам США и их марионеткам. На подавляющей части территории установлена власть народа. Обанкротившийся марионеточный режим держится только на штыках империализма США.

Это—важные успехи героического вьетнамского народа, мировой системы социализма, международного коммунистического рабочего движения, всех миролюбивых и прогрессивных сил.

Успешная борьба Вьетнама отражает изменения в международном соотношении сил, растущую мощь сил социализма, демократии и национального освобождения в мировом масштабе.

В широком движении в поддержку Вьетнама против агрессии США нашло свое яркое и конкретное выражение стремление международного коммунистического движения, а также всех антиимпериалистических сил к сплочению и единству действий в борьбе против общего врага человечества—империализма.

Борьба вьетнамских патриотов показывает: **народ, который последовательно борется против империализма, за свободу и независимость и на стороне которого стоят Советский Союз, все социалистические страны и миролюбивые силы во всем мире,—непобедим.**

Чем крепче единство и сплоченность международного коммунистического движения и всех антиимпериалистических сил в борьбе против общего врага, империализма, тем больше их успехи.

Чем решительнее коммунистические и рабочие партии поднимают знамя защиты свободы народов и встают во главе борьбы против империалистической политики агрессии, тем шире и действеннее развивается антиимпериалистическое движение народных масс.

Несмотря на свои тяжелые поражения, милитаристские круги США еще не отказались от агрессивных неоколониалистских планов относительно Вьетнама и продолжают свои попытки добиться решения вьетнамского вопроса военным путем. Они упорствуют на своем опасном пути расширения военного конфликта, как это доказывают усиливающиеся бомбардировки территории Лаоса и постоянные провокации против нейтральной Камбоджи.

Правительство США и его представители в Париже упорно отказываются по-деловому и реалистически вести переговоры о справедливых требованиях правительства Демократической Республики Вьетнам и Национального фронта освобождения Южного Вьетнама, в первую очередь относительно полного и безоговорочного вывода войск США и других участников агрессии в Южном Вьетнаме. Вместо этого они пытаются при помощи демагогических маневров дезориентировать международную общественность и путем нажима добиться за столом переговоров успехов, которых они не достигли на поле боя.

Они уклоняются от решения основного вопроса о полном и безоговорочном выводе войск США и их сателлитов из Южного Вьетнама и настаивают на так называемом обоюдном выводе войск. Тем самым агрессор ставится на одну доску с жертвой агрессии. Однако империализму США никогда не удастся завуалировать тот факт, что он развязал и упорно продолжает агрессию во Вьетнаме.

Американская интервенция во Вьетнаме является постоянной угрозой миру во всем мире, прямым вызовом всем народам, борющимся за мир, национальную независимость, демократию и социальный прогресс. Международное коммунистическое и рабочее движение, верное принципам пролетарского интернационализма, будет и впредь в духе братской солидарности оказывать вьетнамскому народу всю необходимую помощь вплоть до окончательной победы его справедливого дела. Тем самым коммунистические и рабочие партии вносят большой вклад в дело мира во всем мире, в дело свободы и социализма.

Международное Совещание коммунистических и рабочих партий заявляет со всей решимостью, что справедливое решение вьетнамской проблемы возможно только на основе обеспечения основных национальных прав вьетнамского народа.

Сейчас, когда борьба вьетнамского народа вступила в важный этап, когда благодаря инициативам Демократической Республики Вьетнам и Национального фронта освобождения Южного Вьетнама созданы все необходимые условия для справедливого политического урегулирования, мы требуем:

— США должны отказаться от своей обструкционистской позиции на четырехсторонней конференции в Париже;

— США должны незамедлительно прекратить свои агрессивные действия во Вьетнаме, полностью и безоговорочно вывести из Южного Вьетнама свои войска, равно как и войска своих сателлитов;

— США должны признать за населением Южного Вьетнама право самостоятельно решать свои внутренние дела без иностранного вмешательства;

— США должны положить конец любым действиям, направленным против суверенитета и безопасности Демократической Республики Вьетнам;

— США должны покончить со своим вмешательством и агрессией в Лаосе, прекратить нарушение территориальной целостности Камбоджи, признать ее границы, отказаться от своих агрессивных целей в отношении государств Юго-Восточной и Восточной Азии и строго соблюдать Женевские соглашения 1954 и 1962 гг.

Мы требуем, чтобы Таиланд, Новая Зеландия, Австралия и южнокорейский марионеточный режим, а также Федеративная Республика Германия и Япония прекратили свое открытое или завуалированное участие в агрессии США во Вьетнаме!

От имени многомиллионной армии коммунистов мы обращаемся с призывом ко всем честным людям, ко всем, кому дороги мир, справедливость, свобода и независимость народов:

Еще решительнее поднимайте во всем мире голос протеста против преступной войны американского империализма во Вьетнаме!

Еще активнее участвуйте в международном движении солидарности с героическим вьетнамским народом!

Требуйте вывода войск США и их сателлитов из Вьетнама!

Требуйте незамедлительного мирного решения вьетнамского вопроса на основе обеспечения неотъемлемых прав вьетнамского народа!

Поддерживайте 10 пунктов Национального фронта освобождения Южного Вьетнама!

Мы призываем немедленно развернуть новые многообразные, еще более мощные и координированные действия антиимпериалистических и миролюбивых сил в поддержку вьетнамского народа, борющегося против агрессии США!

Бойкотируйте перевозки солдат, оружия и материалов для интервентов и их сателлитов!

Превратим 20 июля, годовщину подписания Женевских соглашений, в международный день солидарности с Вьетнамом, день борьбы за прекращение агрессии США!

Честь и слава героическому вьетнамскому народу, самоотверженно борющемуся за независимость и свободу!

Выше знамя международной солидарности!
Независимость, свободу и мир Вьетнаму!
Правое дело вьетнамского народа победит!

Москва, 10 июня 1969 г.

О СОЗЫВЕ ВЕРХОВНОГО СОВЕТА СССР

Президиум Верховного Совета СССР Указом от 9 июня постановил созвать шестую сессию Верховного Совета Союза Советских Социалистических Республик седьмого созыва 10 июля 1969 года в гор. Москве.

(ТАСС).

В областном совете профсоюзов

ИНИЦИАТИВА ОДОБРЕНА

Соревнуясь за достойную встречу 100-летия со дня рождения В. И. Ленина и следуя почину ткачихи московской фабрики имени Фрунзе М. С. Иванниковой, коллективы ряда промышленных предприятий области приняли социалистические обязательства по всемерной экономии материальных ресурсов с тем, чтобы в дни ленинского юбилея работать на сэкономленном сырье и материалах.

Так, коллектив Вологодского льнокомбината взял обязательство за счет сэкономленных сырья и материалов выработать в дни ленинского юбилея 250 тонн пряжи, из которой произвести дополнительно один миллион восемьдесят тысяч метров тканей.

Коллектив железопроволочного цеха Череповецкого сталепрокатного завода решил сэкономить к 100-летию со дня рождения В. И. Ленина 1200 тонн металла, 155 тысяч киловатт-часов электроэнергии и работать на сэкономленном металле и электроэнергии 22 апреля 1970 года.

Почин ткачихи М. С. Иванниковой поддержали коллективы швейной фабрики и фабрики бельевого трикотажа города Череповца, локомотивного депо Вологда и ряда других предприятий.

Президиум областного совета профсоюзов одобрил инициативу коллективов предприятий, взявших на себя обязательства по выработке в дни ленинского юбилея дополнительной продукции за счет сэкономленных сырья и материалов.

Областным, фабрично-заводским и местным комитетам профсоюзов совместно с администрацией предприятий предложено принять меры к широкому распространению почина московской ткачихи М. С. Иванниковой, разработать и осуществить конкретные мероприятия, обеспечивающие рациональное использование материальных ресурсов с тем, чтобы отметить столетие со дня рождения В. И. Ленина—22 апреля 1970 года—работой на сэкономленном сырье, материалах, топливе и электроэнергии.

О СОЗЫВЕ ВТОРОЙ СЕССИИ ВОЛОГОДСКОГО ГОРОДСКОГО СОВЕТА ДЕПУТАТОВ ТРУДЯЩИХСЯ (XII созыва).

Исполнительный комитет Вологодского городского Совета депутатов трудящихся доводит до сведения депутатов городского Совета, что 24 июня 1969 года созывается вторая сессия Вологодского городского Совета депутатов трудящихся (XII созыва).

На рассмотрение сессии вносится отчет городского отдела милиции УВД.

Начало сессии в 14 часов, в зале городского Дома культуры, набережная VI Армии, дом № 89.

Исполком городского Совета депутатов трудящихся.

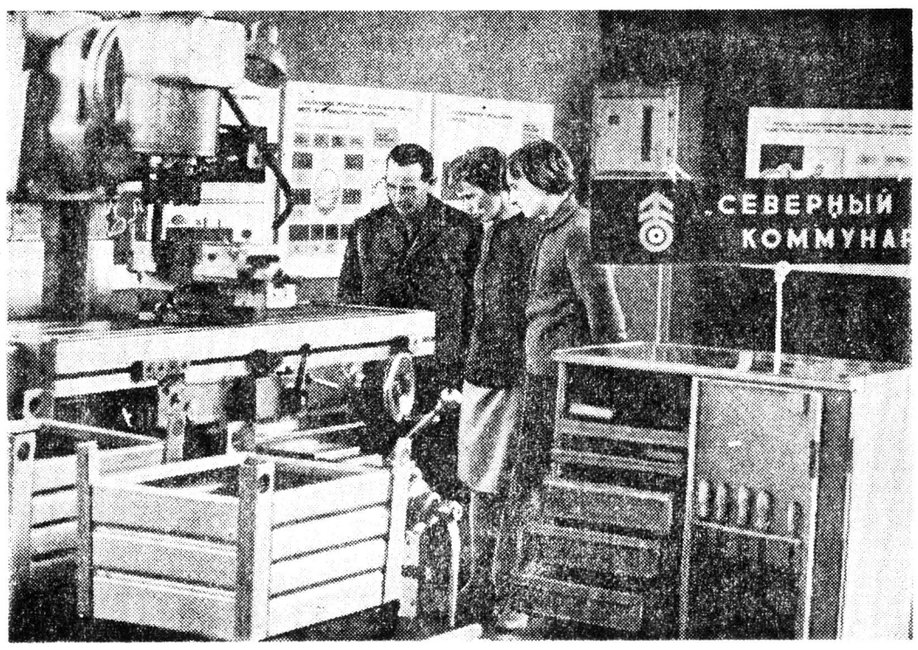

ОБЛАСТНАЯ ПРОМЫШЛЕННАЯ

6 июня десятки вологжан стали первыми посетителями выставки **«Научная организация труда и технический прогресс в промышленности области»**, открывшейся в выставочном павильоне областного центра на улице Маяковского.

Материалы и экспонаты, представленные здесь, убедительно свидетельствуют о тех немалых сдвигах, которые произошли на многих промышленных предприятиях в результате внедрения научной организации труда. В разделах планшетного показа посетители могут ознакомиться с общими принципами организации и методами осуществления НОТ, а рядом приковывают к себе взгляды станки, оснастка и инструменты, говорящие об успешном внедрении этих методов.

Целый ряд промышленных предприятий демонстрирует на выставке рабочие места рабочих массовых профессий: фрезеровщика - инструментальщика завода «Северный коммунар», слесаря-ремонтника автоколонн № 1116 и № 1117, слесаря-инструментальщика локомотивного депо, токаря-револьверщика завода «Мясомолмаш», слесаря - ремонтника ВПВРЗ и авторемзавода, рабочее место инженера - конструктора головного конструкторского бюро по проектированию деревообрабатывающего оборудования, швеи, помощника мастера ткацкого цеха льнокомбината...

Все на этих рабочих местах рационально: и многополочные стеллажи для деталей, и ящики с инструментами, и местное освещение, и удобные сиденья.

На выставке представлены некоторые виды продукции Череповецкого сталепрокатного и Череповецкого металлургического заводов. Среди них образцы литейного чугуна, аттестованного недавно на Знак качества.

Информационный центр может дать посетителям справку или консультацию о передовом опыте по теме выставки. А на аппарате копирования можно быстро изготовить копии интересующих документов.

На базе выставки, которая будет открыта до 30 июня, намечено провести межзаводские школы передового опыта.

С. ВОЛОДИН.

На снимке: посетители осматривают рабочее место фрезеровщика - инструментальщика завода «Северный коммунар».

Фото **А. Жидкова.**

СЕЛЬСКОХОЗЯЙСТВЕННОЕ ОБОЗРЕНИЕ

ПОСЕЯНО НА 9 ИЮНЯ

(Первая графа—районы, вторая—посажено картофеля, третья—овощей, четвертая — посеяно льна, пятая—посеяно всего яровых (все в процентах к плану).

К.-Городецкий	124	31	100	101	Бабушкинский	75	—	94	96
Кирилловский	100	40	100	100	Шекснинский	74	43	100	96
Чагодощенский	98	—	100	102	Верховажский	73	25	99	102
Устюженский	97	86	100	100	Белозерский	73	67	99	99
Вашкинский	96	100	99	99	Вологодский	72	54	97	85
Череповецкий	95	65	101	100	Тотемский	64	—	99	97
Кадуйский	85	13	98	99	Тарногский	56	67	99	98
Бабаевский	84	42	100	96	У.-Кубинский	45	—	92	95
Харовский	84	20	100	100	Сямженский	44	—	95	94
Сокольский	82	36	90	81	Междуреченский	44	50	70	73
Вожегодский	82	33	99	103	Грязовецкий	37	15	55	53
Вытегорский	82	22	97	99	Нюксенский	31	—	96	100
В.-Устюгский	75	38	98	98	Никольский	24	—	88	86

* * *

В истекшей неделе в большинстве районов сложились благоприятные условия для завершения сева. Всего за этот период посеяно по области 60 тысяч гектаров, в том числе 30 тысяч гектаров зерновых и 14 тысяч—льна. Однако на 9 июня лишь 10 районов выполнили общий план сева и лишь в восьми районах завершили сев льна. В шести районах не закончен сев зерновых. В ближайшие два-три дня необходимо повсеместно завершить и перевыполнить план сева зерновых, включая пересев погибших озимых, и полностью посеять лен.

Наступившее потепление способствует быстрому появлению дружных всходов всех культур и их развитию. В этих условиях очень важно ускорить высадку рассады, посадку картофеля и всех овощных культур. К сожалению, темпы посева и посадки этих культур очень низкие. За неделю посажено 4,5 тысячи гектаров картофеля, что составляет 42 процента к плану. Очень медленно ведут посадку картофеля хозяйства Нюксенского района. Только 72 гектара посажено картофеля за неделю в хозяйствах Никольского района. Это говорит о несерьезном отношении отдельных руководителей к возделыванию «второго хлеба».

Необходимо обеспечить бесперебойную работу картофелепосадочных агрегатов и в наступившей неделе, за четыре-пять дней, не только завершить, но и перевыполнить план посадки картофеля в каждом хозяйстве.

Именно так поступают в колхозах и совхозах Устюженского района, где, завершив план, решили дополнительно занять под эту культуру еще 20 гектаров. Совхоз «Комсомолец» Череповецкого района посадил 410 гектаров картофеля и тоже ведет сверхплановую посадку. На 124 процента выполнен план хозяйствами Кичменгско-Городецкого района. Перекрыли план колхозы и совхозы Кирилловского района.

Очень медленно ведется посадка овощей. Хозяйства Чагодощенского, Никольского, Тотемского, Нюксенского районов до сих пор не приступали к их севу и посадке. Видимо, в этих районах, как и в некоторых других, вновь надеются на завозные овощи и не утруждают себя заботами. Такое положение нетерпимо. **Дело чести каждого руководителя, где запланировано выращивание овощей, посеять их сверх плана, обеспечить хороший уход и получить высокий урожай.**

Завершая весенний сев, уже сейчас следует повсеместно развернуть работы по уходу за посевами. В совхозе «Политотделец», например, с тем, чтобы исключить ручную прополку, уже прополили новым гербицидом 19 гектаров моркови, провели химическую прополку свеклы.

Наступают сроки химической прополки зерновых и льна. Агрономы обязаны ежедневно следить за состоянием посевов и при первой возможности организовать химпрополку, а также «слепую» культивацию и довсходовое боронование картофеля. Запаздывание с развертыванием этих работ приведет к засорению посевов картофеля сорняками и резкому снижению урожая.

В отдельных хозяйствах клеверные поля в сильной степени засорены дикой редькой и сурепкой. Немедленно, пока позволяет высота клевера, следует вести подкашивание сорняков, чтобы не допустить их обсеменения.

В текущем году колхозы и совхозы области закладывают более 2000 гектаров семенников лугопастбищных трав. Необходимо срочно провести не менее двух культиваций до посева, внести удобрения, выровнять площади, провести прикатывание до посева и 16—20 июня посеять травы.

Уже сейчас следует проявить заботу об урожае будущего года. Во многих хозяйствах семена озимой ржи не доведены до посевных кондиций. Поэтому, завершив очистку семян яровых культур, зерноочистительные машины следует переключить на подготовку ржи, чтобы к 1 июля полностью довести семена до посевных кондиций и провести их заблаговременное протравливание.

Уходят сроки под'ема чистых паров. Поэтому все пахотные тракторы следует поставить на вспашку паров, а на вспаханных ранее участках вести культивацию. До каждого хозяйства, бригады необходимо довести четкий график, чтобы к 20 июня завершить под'ем паров и вести их известкование.

Только тщательный уход за каждым гектаром посевов позволит получить высокий урожай и выполнить принятые обязательства.

В партийных комитетах

Вопросы, рассмотренные на заседаниях бюро горкомов и райкомов КПСС:

●

ЧЕРЕПОВЕЦ: «О работе партийных организаций откормочных совхозов «Красный борец» и «Сурковский» по выполнению социалистических обязательств, принятых в честь 100-летия со дня рождения В. И. Ленина».

●

КИРИЛЛОВ: «О работе партийной организации колхоза «Ивановская».

●

ВАШКИ: «О партийном руководстве работой групп и постов народного контроля в колхозах «Пионер» и «Спутник».

●

НИКОЛЬСК: «О роли партийной организации колхоза «Искра Ленина» в повышении культуры земледелия».

●

УСТЮЖНА: «О практике работы правления колхоза «Выдвиженец».

●

СОКОЛ: «О состоянии кинообслуживания населения города и района»; «О ходе выполнения учреждениями здравоохранения юбилейных мероприятий».

НАШУ СМЕНУ—НАМ ВОСПИТЫВАТЬ

ВЗГЛЯД НА ЖИЗНЬ

Воспитание коммунистического мировоззрения, начатое в школе, продолжается в рабочей среде. Но на практике еще и так бывает. Если юноша или девушка не состоят в комсомоле или профсоюзе, они оказываются вне нашего внимания, вне поля зрения. «Юноша Л. пассивный, в общественной работе не участвует»,—пишут в характеристике. А чем занимается этот пассивный юноша в свободное от работы время—неизвестно. То-то и плохо. Почему бы его не спросить: «А какие у тебя взгляды на жизнь?» Конечно, и политкружками, даже если они хорошо работают, нельзя ограничиваться. Ведь процесс воспитания проходит повседневно.

По должности я механик-контролер, имею дело с молодежью, и стараюсь быть требовательным. Поставил правилом: сделал паренек брак—говорю, не повышая тона:

— Придется переделать, Леонид. Если останется так, сломается трактор в борозде. И колхозу нанесем убыток, и честь предприятия пострадает.

Не всегда мы вдумываемся в смысл этого выражения «честь предприятия», не всегда разъясняем это молодежи. А ведь предприятие—частица нашей великой Родины!

Хорошо поступил наш управляющий, что провел беседу о будущем об'единения «Сельхозтехника»: построены типовые мастерские, условия труда будут приближены к заводским. Хорошо, что уже сейчас за словами следует дело: скоро перейдем в новые цеха. Наша рабочая молодежь все это видит, у нее растет привязанность к предприятию, появляется гордость за него. Это действует не хуже суровых приказов: рабочий воочию убеждается, что металл, станки, оборудование, машины—это наше общее достояние, что слово «казенный»—не наше слово, оно из дореволюционного словаря.

У нас молодые рабочие приучены к тому, чтобы коллективно использовать инструмент и коллективно отвечать за его сохранность. Роль старших здесь имеет решающее значение. Взять нашего ветерана токаря Владимира Петровича Сметанина. Он воздействует на сознание юношей прежде всего личным примером — с малых лет возится с машинами, качество работы отличное. Владимир Петрович настойчиво учит ребят экономному расходованию металла: «Из наших килограммов по стране собираются тысячи тонн». Бывалый рабочий дал путевку в жизнь многим своим ученикам: сейчас они трудятся в мастерских колхозов района.

Влияние старших может быть и отрицательным. Есть в звене токарей такой Тихоничев. Токарь как токарь, но со слабостью: нет-нет и выпьет. Тут наш Сметанин настороже, стыдит товарища: «Ты же на ребят, Тихоничев, плохо влияешь!»

Хорошим средством коммунистического воспитания молодежи стали у нас субботники. Если они проводятся не ради формы, если рабочим ясны высокие цели мероприятия, польза их очевидна. В апреле такие субботники в нашем об'единении проводились каждую неделю. Предварительно коммунисты и активисты об'яснили в цехах обстановку: «Надо помочь колхозам района подготовиться к посевной. Как откликнется коллектив на этот призыв — это будет мерой нашей сознательности». И что же? Вся наша молодежь приходила в цеха, добросовестно работала на ремонте колхозной техники. В результате мы внесли свою долю в успешное проведение весеннего сева колхозами Вашкинского района.

Думаю, что не ошибусь: молодая смена у нас хорошая. Мы, ветераны, можем гордиться, что многие наши воспитанники успешно работают в колхозах района. Например, Вячеслав Басков (колхоз «Заветы Ильича»), Альберт Матвеев («Волна»). Многие из тех, кто работал в «Сельхозтехнике», ныне стали руководителями хозяйств, инженерами. Мы уверены, что не придется коллективу краснеть и за тех, кого недавно проводили на службу в армию.

П. ЛЯГАНОВ,
механик-контролер Вашкинского об'единения «Сельхозтехника».

СОВЕТСКОЕ СТРОИТЕЛЬСТВО

ПЛАНЫ И ДЕЛА

По-особому деловой была сессия нашего Совета, обсуждавшая мероприятия по подготовке к столетию со дня рождения В. И. Ленина. Депутаты и активисты взвешивали все резервы, возможности выполнения намеченного. А сразу же после сессии они повели организаторскую работу в совхозе «Передовой», на предприятиях и в учреждениях, расположенных на территории сельсовета. Со времени той сессии прошло несколько месяцев. Настала пора подвести первые итоги сделанного. Кстати, недавно ход выполнения мероприятий по встрече ленинского юбилея обсудила очередная сессия сельсовета.

Одна из главных наших забот по подготовке к юбилею — организация действенного социалистического соревнования тружеников сельскохозяйственных и промышленных предприятий. С помощью депутатов Совета в совхозе, на предприятиях и в учреждениях юбилейное соревнование развернулось широко и приносит свои плоды.

Возьмем совхоз «Передовой». Животноводы этого хозяйства неплохо поработали в прошлом году, получив средний надой от коровы по 3449 килограммов молока. А нынче они соревнуются за получение от коровы по 3550 килограммов. Итоги работы за четыре месяца дают основания считать, что обязательства выполняются успешно. По сравнению с тем же периодом прошлого года надой от коровы увеличился на 35 килограммов. Особенно успешно поработали коллективы Фетининской, Колбинской и Мартьяновской ферм. Правда, в мае допущено снижение надоев.

Депутаты районного и сельского Советов А. В. Лапина и В. В. Мясникова — передовые доярки. По ним равняются другие. Неплохие результаты и на откорме животных, особенно у телятниц Ф. И. Шестаковой и Е. К. Горенковой. Они получили средний суточный привес каждого откормочника от 743 до 944 граммов.

Много сделано для получения высоких урожаев зерновых культур. Своевременно отремонтированы тракторы и сельскохозяйственные машины, на весь яровой клин запасены кондиционные семена. Но неблагоприятные погодные условия опрокинули наши расчеты. Посеять в ранние сроки не удалось. В этих условиях особенно важно обеспечить тщательный уход за каждым полем, на это мобилизуют усилия рабочих совхоза наши депутаты.

Рассказывая обо всем этом, я не детализирую, что и как делают депутаты. Каждый из них на своем участке не только примерный работник, но и хороший организатор. Комиссия Совета по сельскому хозяйству и исполком не раз вмешивались в дела на фермах, в полеводческих бригадах, помогая руководителям совхоза устранять недостатки.

Неплохо выполняются обязательства и промышленными предприятиями. Рыбозавод план реализации продукции на пять месяцев выполнил на 110,5 процента. Хорошие показатели у коллективов типографии, филиала фабрики «Снежинка».

Сделаны шаги вперед в деле удовлетворения бытовых запросов населения. В селе Кубенском открыта мастерская по ремонту радиоаппаратуры и телевизоров. Начал работу новый комбинат бытового обслуживания. Населению продано различных товаров больше, чем за то же время в прошлом году, но кубенские кооператоры, всегда бывшие передовыми по выполнению плана товарооборота, к сожалению, не справились со своими обязательствами. Исполком сельсовета и правление сельпо определили меры, которые позволят преодолеть отставание на этом участке обслуживания тружеников села.

У депутатов много забот в связи с новым строительством и благоустройством населенных пунктов. А строительство с каждым годом расширяется. В совхозе в этом году уже сдан в эксплуатацию двенадцатиквартирный жилой дом. Строятся еще три таких дома, здание начальной школы на 80 учащихся, детский сад на 90 мест. В селе Кубенском начато строительство здания средней школы на 640 учащихся, а также корпуса профессионально-технического училища. Есть и другие новостройки.

Сельсовет об'явил конкурс на лучший населенный пункт по благоустройству и санитарной культуре. В селе Кубенском в апреле и мае проведено четыре субботника, участники которых многое сделали по санитарной очистке, приведению в порядок дорог, тротуаров и т. д. На обочины дорог вывезено больше 1800 кубометров гравия. Около многих зданий посажены фруктовые и декоративные деревья. Хочется отметить большую работу депутатской группы, которую возглавляет Г. М. Колпакова.

Отмечая положительное в выполнении юбилейных обязательств, сессия Совета привлекла внимание депутатов и руководителей организаций к нерешенным вопросам. К сожалению, их немало. Постоянные комиссии Совета, все депутаты (каждый на своем участке) усиливают контроль за выполнением мероприятий по достойной встрече столетия со дня рождения В. И. Ленина, помогают коллективам предприятий и учреждений выполнить свои обязательства.

А. БАСКАКОВА,
депутат областного Совета, председатель исполкома Кубенского сельсовета Вологодского района.

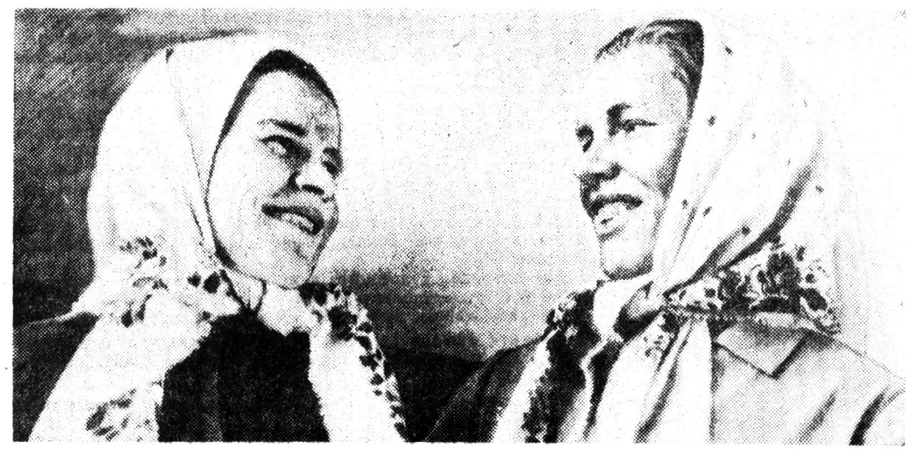

33 года проработала свинаркой в колхозе имени Ленина Тарногского района почетная колхозница Варвара Григорьевна Ульяновская.

Труд ее не остался незамеченным. Ульяновская награждена орденом Трудового Красного Знамени, золотой, серебряной, двумя бронзовыми медалями ВДНХ.

Галина Михайловна Бусырева пришла на свиноферму 16 лет назад. Она также удостоена многих наград ВДНХ. Коллективу фермы, в котором работают Ульяновская и Бусырева, недавно присвоено звание коллектива коммунистического труда. **Фото В. ШУЛЬГИНА.**

О ТЕХ, КТО РЯДОМ

ДОРОЖНЫЙ МАСТЕР

В один из пасмурных сентябрьских дней прошлого года к нам в лесопункт «Крутая Осыпь» приехал на работу демобилизованный. Сразу направился он ко мне.

— Вы секретарь партийной организации?— спросил приезжий.—Я вот сюда работать...

Передо мной стоял молодой парень, совсем юноша.

— На учет надо стать,—пояснил он,—кандидат в члены партии я.— И добавил:

— Козлов моя фамилия. Назначен к вам мастером по строительству лесовозных усов.

Альберт окончил Тотемский лесотехнический техникум. Три года отслужил в Советской Армии. Ушел в ее ряды комсомольцем, а вернулся кандидатом в члены КПСС.

У дорожного мастера много дел. С раннего утра и до позднего вечера он в лесу. Надо определить наиболее выгодные маршруты для прокладки усов, каждому дать работу, позаботиться о своевременной доставке строительных материалов. Альберт не только успешно справляется со своими обязанностями, но находит время рассказать людям о важнейших событиях в стране и за ее рубежами.

На одном из партийных собраний встал вопрос о пропагандисте для комсомольского кружка. Выбор пал на Альберта Козлова. Он не сразу согласился. Дело в том, что Альберт поступил на I курс заочного отделения Ленинградской лесотехнической академии имени Кирова. Хватит ли времени для кружка? Если не тратить минут по-пустому — хватит. И Козлов стал пропагандистом.

Партийная организация не ошиблась, доверив молодому коммунисту политическое просвещение молодежи. Он быстро завоевал уважение слушателей, и с каждым занятием молодые лесозаготовители охотнее шли в кружок.

На итоговое занятие пришли все тридцать три слушателя. Ответы Люси Ергиной, Гали Трофимовой, Вали Куфтыревой, Валентина Зеленцова и многих других на заданные вопросы были содержательными и глубокими. Нет, не пропали зря усилия пропагандиста.

А как с учебой у самого? Выполнены и отосланы все контрольные работы. Но изучить предстоит еще многое. А потому еще упорнее штудирует вечерами учебники Альберт.

А. МАРАКОВ,
секретарь партийной организации лесопункта «Крутая Осыпь» Тотемского леспромхоза.

ПО ЗОВУ ЗЕМЛИ

Еще с далекого детства дружили Анатолий с Таней. После окончания средней школы Таня поступила на агрономический факультет Вологодского молочного института и, успешно закончив его зимой этого года, получила диплом агронома-семеновода.

Анатолий работал после школы волочильщиком на Череповецком сталепрокатном заводе. После окончания Таней института решили пожениться и вернуться опять на село—к земле. В Череповце Анатолий без отрыва от производства закончил курсы трактористов, приобретя специальность, нужную сельскому хозяйству.

В совхозе «Дмитриевский» Череповецкого района молодоженам предоставили в благоустроенном доме квартиру, оказали помощь в обзаведении домашним инвентарем. Анатолий зимой подвозил корма к животноводческим фермам, а как только наступила весна, выехал в поле. Таня часто бывает на полях, где работает муж, помогает ему, как и другим механизаторам, отрегулировать машины, даст нужный совет, а, если нужно, то и строго спросит за качество выполняемых работ. В совхозе довольны молодыми специалистами.

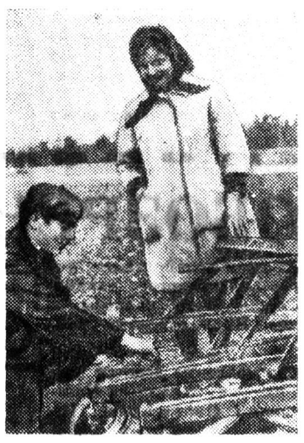

НА СНИМКЕ: Анатолий и Таня Тороповы.

Текст и фото В. МЕЛЬНИКА.

ПОУЧИТЕЛЬНЫЙ СЕМИНАР

В Харовске проведено очередное занятие университета экономических знаний для руководящих кадров, инженерно-технических работников промышленных предприятий района. Состоялось оно в Митинском леспромхозе. Коллектив этого предприятия с начала пятилетки дал сверх задания 127 тысяч кубометров деловой древесины, а Семигородний и Уфтюгский леспромхозы оказались в долгу перед государством. В леспромхозах резкая контрастность в производительности труда и использовании техники. В Митинском средняя годовая выработка малых комплексных бригад составила 12600 кубометров, в Семигороднем — 10000 кубометров, а в Уфтюгском — 9000.

Директор Митинского леспромхоза Н. Н. Мясков рассказал, как коллектив, используя преимущества новой экономической реформы, добивается лучшей отдачи, снижения материальных, трудовых и денежных затрат.

Митинцы за три года и четыре месяца пятилетки получили свыше 870 тысяч рублей сверхплановой прибыли. Коллектив предприятия успешно выполняет свои обязательства по достойной встрече столетия со дня рождения В. И. Ленина.

Участники семинара побывали на нижнем складе леспромхоза и ознакомились с организацией труда на разделке хлыстов и погрузке древесины.

Семинар, проведенный в Митинском леспромхозе, заставит многих слушателей глубже вникать в экономику предприятий, шире развивать творческую инициативу.

В. РУДАКОВ,
(наш внешт. корр.).

ИДЕТ ПОДПИСКА НА ГАЗЕТЫ И ЖУРНАЛЫ

С ПОМОЩЬЮ ОБЩЕСТВЕННОСТИ

Энтузиастом своего дела называют в Никольском Торжке почтальона Тамару Филипповну Косареву. За двадцать лет она хорошо узнала людей своего поселка, их характеры и духовные потребности.

— Не случалось, чтобы кто-нибудь пожаловался на неаккуратность в доставке письма или газеты, — рассказывает начальник Кирилловского отделения «Союзпечати» Е. М. Спирина. — Почтальон Косарева считает очень важным для себя делом — распространение печати. Вот и сейчас, при оформлении подписки на второе полугодие, она не только сумела восстановить отпадающие издания, но и добилась прироста.

На ее участке выписывается около 900 экземпляров газет и журналов. Это столько, сколько сумеют сделать вместе два других почтальона Никольского Торжка.

Тамара Филипповна, понимая, что в горячую пору не всегда застанешь людей дома, посещала их вечерами, рекламировала издания. Оказывая услуги на дому, почтальон помогает труженикам совхоза сберечь время. Она же каждый месяц распространяет в розницу газет, журналов на 40—50 рублей.

Впрочем, Т. Ф. Косаревой есть с кого брать пример. Начальник отделения агентства «Союзпечать» Е. М. Спирина, работающая на своем посту 24 года, сотрудники отделения сами участвуют в подворном обходе подписчиков в райцентре не только днем, но и вечерами. Для агитации и рекламирования печати постоянно используют местное радиовещание, районную газету «Новая жизнь», рассылают письма-напоминания, анализируют ход подписки каждый день.

У работников отделения есть хорошие помощники. В городе Кириллове и на территории сельских Советов подписку организуют 150 общественных распространителей. Лучшими из них можно назвать инженера районного об'единения «Сельхозтехника» Г. Ф. Щурова, заведующего клубом Пидемского лесопункта В. В. Вихарева. Они распространяют на своих участках по 600—700 экземпляров газет и журналов, агитируют личным примером. Так, Г. Ф. Щуров выписал газеты: «Советская Россия», «Красный Север», «Сельский механизатор», журналы: «Наука и жизнь», «Крестьянка», «Работница» и другие издания.

Серьезную помощь работникам отделения оказывают секретари парторганизаций А. И. Устинов («Сельхозтехника»), Е. Н. Вишняк (Пидемский лесопункт) и другие.

В Кирилловском районе можно назвать целые коллективы, оформившие подписку на все основные партийные и отраслевые издания. Примеры этому — медицинские работники. Большую работу по распространению печати среди коллектива ведет заместитель главного врача Н. П. Егоров.

Во втором квартале работники «Союзпечати» и их помощники сумели добиться прироста в подписке по сравнению с первым кварталом на 761 экземпляр. За отличную работу коллективу районного отделения присуждено почетное звание бригады коммунистического труда, а начальник отделения Е. М. Спирина награждена значком «Отличник социалистического соревнования».

А. ДИЙКОВ.
(Наш соб. корр.).

НОТ — В ОСНОВУ ПРОИЗВОДСТВА

КОГДА СКОТ НА ПАСТБИЩЕ...

ИЗУЧЕНИЕ в нашем хозяйстве поведения молочных коров на пастбище показало, что в течение суток они способны щипать траву (непосредственно пастись) около 8 часов и примерно столько же времени пережевывать ее. Следовательно, все «рабочее» время коровы составляет 16 часов, которое в течение суток она распределяет почти равномерно. Остальное время суток расходует на сон и переходы на дойку и обратно. Переходы — это непроизводительно затраченное время. В наших условиях они составляют 1,2 часа в сутки. Увеличение их идет за счет сокращения «рабочего» времени коровы.

Иногда корова стоит, не занимаясь жвачкой. Это также непроизводительные затраты времени. Чаще всего это бывает, когда животное находится в загоне у доильной установки в ожидании своей очереди на дойку. Всего таким образом при трехкратном доении в течение суток теряется около 6 часов, из них 2,3 часа корова стоит без жвачки. Чтобы сократить непроизводительное время, стадо разбивают на гурты не более 100 голов и рациональным построением трудовых процессов повышают темпы доения.

Оказалось также, что корова, в силу своих физиологических возможностей, неспособна поедать траву все 8 часов подряд. Она чередует это со жвачкой и отдыхом. После утренней дойки, придя на пастбище, пасется два часа, затем около часа пережевывает собранную траву, лежа или стоя, потом снова пасется. После нескольких таких периодов корова спит, причем — в дневное время—1,2—1,3 часа, ночью (в период с 0 до 6 часов) —2,5—2,7 часа.

Не надо мешать корове распределять свое время. Если пастбище имеет хорошо оборудованные водопои и достаточный запас травы, корове должна предоставляться полная свобода. Скотник (пастух) только организует порционное стравливание травы и следит за исправностью изгороди. В установленное время он пригоняет коров к доильной установке.

ЗА 8 ЧАСОВ пастьбы корова проходит 3,5—4 километра, образуя полосу выщипанной травы. Захват ее челюстей и языка — в среднем 6,5 сантиметра. Поэтому площадь пастбища, на которой корова может выщипать траву в течение суток, составляет 260 квадратных метров. Эта площадь при определенном количестве травы на ней и является мерою суточного потребления корма животным.

Из всего изложенного следует, что количество корма, потребляемого коровой в сутки, зависит как от запаса травы на пастбище, так и от времени, в течение которого она пасется.

Достаточный запас травы можно создать путем организации долголетних культурных пастбищ и загонной системы выпаса.

Загонный выпас, даже на природных пастбищах, позволяет повысить продуктивность скота не менее чем на 15—25 процентов.

Пастбище в таких случаях разделяют на 10—15 загонов с таким расчетом, чтобы на каждую корову приходилось 0,5—0,7 гектара с урожайностью травы 2500—3000 кормовых единиц с гектара.

Наиболее благоприятные условия создаются при круглосуточной пастьбе, когда корова 18 и более часов находится непосредственно на пастбище и использует время, применительно к потребностям организма, в соответствии со своими физическими возможностями.

ОДНАКО, во многих хозяйствах коров пасут только днем, а доят на стационарных установках в коровниках. Таким образом животные находятся в помещении или возле него не менее 10 часов в сутки. Если к этому прибавить время, затрачиваемое на дневное доение и двукратные перегоны с пастбища во двор и обратно, то окажется, что коровы находятся вне пастбища 14—16 часов. В течение этого времени они имеют возможность только пережевывать жвачку или спать. А это значит, что время, затрачиваемое коровами непроизводительно, значительно возрастает.

Оставшиеся 8—10 часов, находясь на пастбище, коровы не в состоянии только поедать траву. Они устают и вынуждены чередовать пастьбу с отдыхом и пережевыванием жвачки. Стало быть, на щипание травы вместо 8 часов остается только 4—5 часов. В результате этого, площадь, с которой корова потребляет траву, и ее количество уменьшаются примерно в два раза.

В хозяйствах, не имеющих пастбищ вокруг коровника, во избежание непроизводительной траты времени, следует применять доильные установки непосредственно на пастбище. Они могут быть передвижными или стационарными.

Исходя из физиологических особенностей молочных коров, их суточный режим в пастбищный период рекомендуется строить примерно по следующей схеме: с 0 до 5 часов — пастбище; с 5 до 7 часов — утреннее доение; с 7 до 12 часов — пастбище; с 12 до 14 часов — дневное доение; с 14 до 19 часов — пастбище; с 19 до 21 часа — вечернее доение; с 21 до 24 часов — пастбище.

В ХОЗЯЙСТВЕ нашего института все стадо с началом пастбищного периода разбивается на гурты в 100 голов, каждый из которых имеет свой участок пастбища.

Гурт обслуживает звено в составе звеньевого, двух доярок и двух скотников (пастухов). Звеньевой ведет учет выдоенного молока и организует его транспортировку; учитывает труд, руководит работой звена и подменяет доярок в выходные.

Распорядок дня составляется в соответствии с вышеуказанной схемой.

Доение коров осуществляется на передвижной установке типа «елочка» на 12 мест. Две доярки выдаивают 100 коров за 1,5—1,7 часа. Применение этой доильной установки позволило облегчить труд доярок и создать для коров на пастбище необходимые условия.

Специалисты хозяйств должны установить определенный порядок содержания скота и рационально организовать трудовые процессы людей, чтобы нормально протекали физиологические процессы у животных и, следовательно, — была выше их продуктивность.

П. ПОЛОВЦЕВ,
заведующий отделом экономики и организации сельскохозяйственного производства Северо-Западного научно-исследовательского института молочного и лугопастбищного хозяйства.

ЧТОБЫ ОТДЫХ БЫЛ ИНТЕРЕСНЫМ

Коллектив Монзенского домостроительного комбината в текущем году добился неплохих результатов. План первого квартала по выпуску товарной продукции выполнен на 112,6 процента, по реализации—на 102,5. По итогам Всесоюзного социалистического соревнования коллегия Министерства лесдревпрома и ЦК профсоюза присудили предприятию третью денежную премию.

Сейчас, когда наступает лето—период отпусков — домостроители хорошо отдохнут. Заводской комитет получает 15 санаторно-курортных путевок и 28—в дома отдыха. Кроме того, шесть человек проведут свои отпуска в туристских поездках за границу. Стоимость путевок предприятие оплачивает.

Для тех, кто будет проводить свой отпуск дома, предприятие планирует массовые выезды на реки Монза и Лежа. Здесь немало красивых мест, можно заняться рыбалкой, организовать различные игры. В поселке будет оборудовано, кроме стадиона, несколько спортивных площадок на улицах, где в выходные дни можно поиграть в волейбол, городки. Имеется неплохой клуб Монзенского леспромхоза, куда нередко приезжают профессиональные артисты. Так, для рабочих комбината был дан бесплатный концерт артистов Мосэстрады.

Большое внимание уделяем молодежи и детям. Комитет ДСО «Труд» и комиссия по культмассовой работе при завкоме составили план проведения спортивных мероприятий на летний период. Будет проведен ряд спортивных соревнований по футболу, волейболу, городкам, как в самом поселке, так и с выездом на районные и областные соревнования.

Много внимания уделяем отдыху детей. В пионерских лагерях Монзенского леспромхоза отдохнет 50 детей рабочих и служащих комбината. Заводской комитет заказал детские туристские путевки: в столицу нашей Родины Москву и на черноморское побережье Кавказа, в город-курорт Сочи. Предприятие уже оплатило стоимость путевок из фонда социально-культурных мероприятий. Детский сектор клуба организует площадки, где будут проводиться игры, соревнования, праздники песен.

П. СТОЛИНИН,
председатель заводского комитета Монзенского ДСК.

ВЧЕРА В КРЕМЛЕ

Четвертый день работы международного Совещания коммунистических и рабочих партий, как и предшествующие дни, выразил растущее стремление мирового коммунистического движения к сплочению в борьбе против империализма, за мир, национальное освобождение, демократию и социализм.

На вчерашних заседаниях ораторами были товарищи В. Ульбрихт, Г. Данелиус, Л. Бухали, Н. Чаушеску, Л. Корвалан, С. А. Викремасингхе, Р. Ларсен. За время работы Совещания по первому пункту повестки дня с речами выступили двадцать шесть представителей братских партий. Подавляющее большинство участников Совещания горячо поддерживает Основной документ и другие документы, выработанные, как подчеркивают ораторы, в обстановке полного демократизма и равноправия партий, в духе братства и коллективизма. Основной документ отражает главные проблемы, стоящие перед мировым коммунистическим движением, и нацелен на мобилизацию миллионов коммунистов, прогрессивных сил всех континентов на решительный отпор провокационным и агрессивным действиям империализма, на борьбу за новые успехи в революционном преобразовании мира.

В центре внимания участников Совещания — глубокий и всесторонний научный анализ международной классовой борьбы и борьбы народов против империализма на современном этапе, изучение эффективных путей сплочения миллионных масс в борьбе против агрессивной политики империализма, угрожающей всеобщему миру. В этой связи многие ораторы подчеркивают, что выступление Генерального секретаря ЦК КПСС тов. Л. И. Брежнева — большой вклад в разработку стратегии и тактики коммунистических и рабочих партий, и выражают солидарность своих партий с позицией, изложенной главой делегации КПСС. Это выступление широко комментируется мировой прессой.

В речах ораторов указывается, что в последние годы усилились происки империалистических сил, и прежде всего империализма США. Это обостряет обстановку во всем мире, и в особенности в таких районах, как Юго-Восточная Азия, Ближний Восток, Европейский континент. Однако героическая борьба вьетнамского народа, пользующегося братской поддержкой Советского Союза и других социалистических стран, сорвала планы американской военщины во Вьетнаме. Нарастает борьба за ликвидацию последствий израильской агрессии. Серьезную опасность для мира в Европе и во всем мире представляет западногерманский милитаризм, помышляющий об обладании ядерным оружием, и сегодня со всей остротой стоит вопрос о необходимости создать непреодолимую преграду на пути реваншистов, укрепить мир и безопасность народов Европы.

Острая принципиальная критика западногерманского империализма содержалась в выступлении Первого секретаря ЦК СЕПГ тов. В. Ульбрихта. Он развернул широкую картину социалистических преобразований в ГДР—государстве германских трудящихся, сотрудничества социалистических государств в борьбе за мир и безопасность в Европе. Укрепление содружества социалистических государств и об'единение всех демократических, антиимпериалистических сил является первостепенной задачей, сказал В. Ульбрихт. Мы приветствуем содержащийся в Основном документе международного Совещания призыв к более широкому наступлению на империализм, на силы реакции и войны.

Как подчеркнул в своем выступлении Председатель Социалистической единой партии Западного Берлина тов. Г. Данелиус, там, где империализм осуществляет провокации и планирует войну, ему необходимо своевременно дать отпор путем совместной борьбы рабочих, молодежи, всех сил мира в данной стране, а также с помощью содружества социалистических стран. Там, где империализм ведет войну, он должен быть разбит, его надо заставить отступить с помощью материальной поддержки и моральной солидарности.

В выступлениях на Совещании звучит твердая уверенность в том, что путем сплочения и решительной борьбы всех антиимпериалистических сил агрессивные авантюры империализма могут и должны быть сорваны. Тем большее возмущение представителей коммунистических и рабочих партий вызывает раскольническая деятельность нынешних руководителей Китая, играющих на руку империализму. Председатель Коммунистической партии Цейлона тов. С. А. Викремасингхе отметил, что, как показывает IX с'езд КПК, маоистские руководители решили порвать все связи с коммунистическим движением, день и ночь клевещут на него.

— Мы потрясены и крайне возмущены, — заявил В. Ульбрихт, — агрессивными военными налетами, организованными китайским руководством на советско-китайской границе. Эти акты военной агрессии означают прямую поддержку глобальной стратегии США и экспансионистской политики западногерманского империализма. Если страна, которая, как Китайская Народная Республика, называет себя социалистической, пытается добиться изменения границ первого в мире социалистического государства — Советского Союза, то это игра с огнем и одновременно политический подрыв антиимпериалистической борьбы.

Тов. В. Ульбрихт призвал китайских коммунистов в интересах совместной борьбы против разбойничьего империализма прекратить враждебные действия против Советского Союза, отказаться от всякой раскольнической деятельности внутри коммунистического и рабочего движения и хотя бы в области международной борьбы против империализма возобновить сотрудничество с марксистско-ленинскими партиями.

Как известно, реакционная буржуазная пропаганда за последнее время особенно усердствует в своих спекуляциях и измышлениях по поводу имеющихся в рядах коммунистического движения трудностей, прилагает все усилия к тому, чтобы осложнить отношения между братскими партиями. В то же время так называемая «свободная» пресса Запада старательно замалчивает приводимые на Совещании факты, которые разоблачают разбойничью сущность империализма. Умалчивает эта пресса и о том, что на Совещании доминирует стремление коммунистов к сплочению, активизации всех антиимпериалистических сил. Вряд ли приходится удивляться такому поведению тех, кто защищает позиции империализма—те самые позиции, против которых со всей решительностью и единодушием выступают коммунисты. Хороший ответ злопыхателям дал член центрального руководства партии Социалистического авангарда Алжира тов. Л. Бухали, когда сказал:

— Отсутствие некоторых партий не может помешать подавляющему большинству братских партий созвать Совещание и коллективно разработать основу и условия единства их действий. Это Совещание будет этапом, который откроет путь к еще более глубокому и более широкому единству и сплоченности всего нашего движения. Наше Совещание оставит двери широко открытыми для тех братских партий, которые решат впоследствии, наступил ли для них момент об'единить свои усилия с усилиями тех партий, которые здесь присутствуют.

С теплотой и сердечностью говорят деятели мирового коммунистического движения об огромной роли Советского Союза—оплота социализма и мира. Роль Советского Союза, сказал Генеральный секретарь Коммунистической партии Чили тов. Л. Корвалан,—решающая роль; без существования СССР, без его экономической и военной мощи, его политического веса в мире, его повседневной борьбы за укрепление мира были бы немыслимы нынешние революционные перспективы человечества. Оратор подчеркнул, что антисоветизм всегда был коньком империализма, и решительно отверг попытки протащить антисоветизм в ряды коммунистического движения.

В Кремле под сводами исторического Георгиевского зала, по-особому волнующе звучит из уст выступающих дань глубокого уважения вождю мирового пролетариата, создателю КПСС и первого в мире социалистического государства Владимиру Ильичу Ленину, столетие со дня рождения которого готовятся торжественно встретить коммунисты всего мира, все прогрессивное человечество. Представители коммунистических и рабочих партий подчеркивают, что лучший путь достойно отметить знаменательную дату — это умножить усилия по укреплению боевого единства мирового коммунистического движения, и нынешнее международное Совещание — важный шаг на пути к этому.

(«Правда» за 10 июня).

ОГРОМНОЕ международное ЗНАЧЕНИЕ

БУДАПЕШТ, 10 июня. (ТАСС). Венгерская газета «Мадьяр Хирлап», комментируя работу Совещания коммунистических и рабочих партий, называет прибытие в Москву руководителей большинства коммунистических партий мира «фактом международного значения».

«Окончательные итоги Совещания можно будет подвести лишь после того, как оно закончится. Однако его значение и сейчас бесспорно: в Москве заседает генеральный штаб огромной армии»,—пишет московский корреспондент этой газеты в статье, распространенной агентством МТИ.

ПНОМПЕНЬ, 10 июня. (ТАСС). Камбоджийская печать проявляет большой интерес к проходящему в Москве Совещанию коммунистических и рабочих партий. Выходящие в Пномпене газеты и камбоджийское радио регулярно публикуют сообщения телеграфных агентств о работе Совещания. Национальное радио Камбоджи передало сообщения о выступлении на Совещании Генерального секретаря ЦК КПСС Л. И. Брежнева.

БАГДАД, 10 июня. (ТАСС). Под заголовком «Московское совещание осуждает сионистскую агрессию и подчеркивает необходимость единства антиимпериалистических движений», газета «Ас-Саура» опубликовала подробные материалы о международном Совещании коммунистических и рабочих партий в Москве. В частности, газета поместила обширное изложение выступления Генерального секретаря ЦК КПСС Л. И. Брежнева.

В сообщении под заголовком «Международное Совещание коммунистических партий в Москве поддерживает борьбу арабской нации» «Ас-Саура» публикует полностью заявление Совещания относительно израильской агрессии.

Газета «Ан-Нур» комментирует то место в речи Л. И. Брежнева, где говорится, что Советский Союз оказывает и впредь будет оказывать всестороннюю помощь арабским государствам, против которых была совершена агрессия. Эти слова, пишет газета, свидетельствуют о полном понимании социалистическими странами арабской проблемы.

ДАМАСК, 10 июня. (ТАСС). Международное Совещание коммунистических и рабочих партий в Москве находится в центре внимания сирийской печати.

Газета «Ас-Саура» публикует в изложении выступление Генерального секретаря ЦК КПСС Л. И. Брежнева.

Советский Союз совместно с социалистическими странами, подчеркивает газета, выступает на стороне арабов в деле справедливого разрешения ближневосточного вопроса.

АДЕН, 10 июня. (ТАСС). «Мы считаем созыв международного Совещания коммунистических и рабочих партий в Москве важным вкладом в решение всех проблем человечества»,—заявил председатель всеобщей федерации профсоюзов НРЮЙ Абдель Кадер Амин корреспонденту ТАСС. Совещание, сказал он, на которое собрались представители мирового пролетариата, без сомнения, будет играть важную роль в деле развития национально-освободительных движений во многих странах мира, в деле борьбы против империализма, капитализма и эксплуатации, которую ведут порабощенные народы.

БРОШЮРЫ С ТЕКСТОМ ВЫСТУПЛЕНИЯ ТОВАРИЩА Л. И. БРЕЖНЕВА

Агентство печати Новости выпустило отдельными брошюрами на английском, французском, немецком, испанском, арабском и других языках текст выступления главы делегации КПСС Генерального секретаря ЦК КПСС товарища Л. И. Брежнева на международном Совещании коммунистических и рабочих партий в Москве 7 июня 1969 года «За укрепление сплоченности коммунистов, за новый под'ем антиимпериалистической борьбы».

(ТАСС).

Реваншистские сборища

БОНН, 9 июня. (ТАСС). В Западной Германии продолжаются сборища реваншистских организаций, открыто об'явивших своим программным требованием «возвращение» территорий, входящих в состав ряда социалистических государств Европы. На этот раз местом проведения «федерального слета данцигцев» стал город Мюнстер, где в реваншистском сборище принял участие боннский министр по делам перемещенных лиц Винделен.

Выступая с речью перед участниками «слета», Винделен поддержал реваншистские требования, заявив, что о западных территориях Польской Народной Республики еще «не сказано последнее слово».

В речи боннского министра прозвучало откровенное одобрение действий западногерманских реваншистов.

МИР СЕГОДНЯ

ФАКТЫ СВИДЕТЕЛЬСТВА КОММЕНТАРИИ

АРЕСТ А. ПАНАГУЛИСА

ЛОНДОН, 9 июня. (ТАСС). Греческий патриот Александрос Панагулис, приговоренный в ноябре 1968 года к смертной казни за покушение на премьер-министра Г. Пападопулоса и совершивший побег из тюрьмы несколько дней назад, арестован сегодня в столице Греции.

Как сообщает агентство Рейтер, об этом заявил на пресс-конференции первый заместитель премьер-министра и министр внутренних дел С. Паттакос.

В сообщении указывается, что Панагулис был арестован на одной из квартир Афин. Других подробностей ареста не приводится.

ПРАЗДНИК ГАЗЕТЫ «НОЙЕС ДОЙЧЛАНД»

БЕРЛИН, 9 июня. (ТАСС). Рекордное количество участников собрал 12-й традиционный праздник газеты «Нойес Дойчланд», который проходил в течение двух дней в берлинском парке Фридрихсхайн. В празднике приняло участие 375.000 человек, сообщает агентство АДН. Среди них в качестве гостей находились журналисты-сотрудники дружественных газет — центральных органов коммунистических и рабочих партий 15 стран. Во время праздника состоялись концерты, были организованы выставки и т. д.

СВОБОДУ ПАТРИОТУ ГВАТЕМАЛЫ!

Гватемальская реакция бросила в застенки видного общественного деятеля страны, писателя, члена ЦК Гватемальской партии труда Уберта Альварадо Арельяно. 40-летнему патриоту грозит серьезная опасность. В связи с этим глава делегации Гватемальской партии труда на международном Совещании коммунистических и рабочих партий тов. А. Мартинес сказал корреспонденту ТАСС:

В нашей стране нет политических заключенных. Нет потому, что все они уничтожены. Только за последние два года убито свыше шести тысяч человек. В патриотов стреляют прямо на улицах. А тех, кто попадает в руки полиции, подвергают ужасным пыткам. Зачастую их трупы находят на улицах обезображенными. Вот почему общественность Гватемалы крайне встревожена судьбой Уберто Альварадо Арельяно. Он был схвачен полицией в городе Гватемале в начале июня.

Уберто Альварадо Арельяно, талантливый писатель и публицист, внес большой вклад в развитие демократического движения, в сплочение интеллигенции и молодежи, борющейся за свои права. Ему принадлежит видная роль в революционном движении, в борьбе против империализма. На втором с'езде Гватемальской партии труда он избран членом ЦК. Работая в ЦК, Альварадо активно сотрудничал в печатном органе коммунистов «Трибуна популар». Его кипучая политическая деятельность особенно широко развернулась в период, предшествовавший свержению правительства Арбенса в 1954 году, и достигла наивысшего накала в годы эмиграции. Понимая, что на родине ему грозит смертельная опасность, он все же вернулся в Гватемалу, чтобы продолжать борьбу за свободу трудящихся, за счастье своего народа.

Жизнь патриота в опасности. Спасти его может широкое движение мировой общественности, сказал А. Мартинес.

Мы призываем всех честных людей мира потребовать от президента Гватемалы Мендеса Монтенегро вернуть свободу нашему товарищу, патриоту и революционеру.

(ТАСС).

ФОТОИНФОРМАЦИЯ

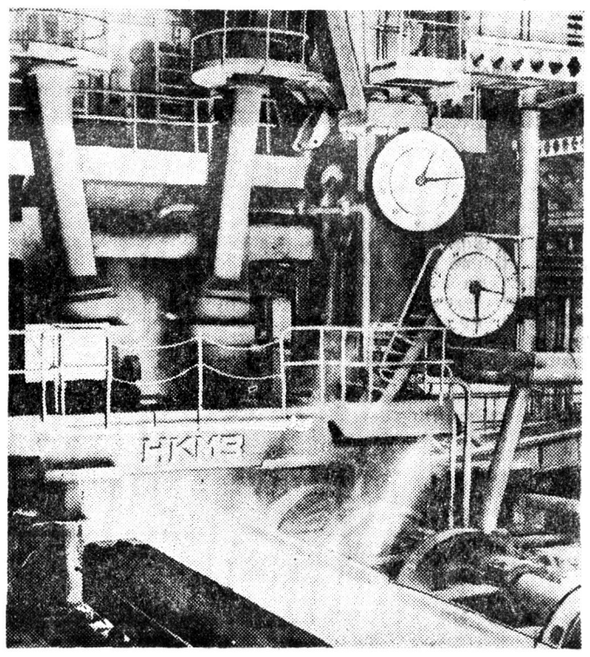

ПОЛЬША. Флагман польской металлургии—комбинат имени В. И. Ленина в Новой Гуте, построенный при братской помощи Советского Союза, из месяца в месяц наращивает темпы выпуска продукции.

НА СНИМКЕ: гигантский слябинг мощностью до пяти миллионов тонн слябов в год.

Фото ЦАФ—ТАСС.

КУВЕЙТ. Всего несколько месяцев прошло со дня пуска на воду рыболовного траулера «Мухалиб хадис», построенного кувейтскими корабелами с помощью советских инженеров. Сейчас первенец возрождающейся в Кувейте рыбной промышленности успешно трудится в Персидском заливе.

НА СНИМКЕ: В. А. Ионас обсуждает с бригадиром кувейтских рыбаков Али план предстоящего промысла. Справа —переводчик В. Либо.

Фото Р. МОСЕЕВА. Фотохроника ТАСС.

ВЬЕТНАМ — ГОРЯЧИЕ ТОЧКИ ПЛАНЕТЫ — БЛИЖНИЙ ВОСТОК

США НА ТРОПЕ ВОЙНЫ

ПЕРЕГОВОРЫ НА МИДУЭЕ

ВАШИНГТОН, 9 июня. (ТАСС). На острове Мидуэй (Тихий океан) закончились переговоры между президентом США Никсоном и главой сайгонского режима Тхиеу. В опубликованном после переговоров совместном коммюнике отвергается идея создания в Южном Вьетнаме временного коалиционного правительства и указывается, что США сократят к концу августа этого года численность своих войск в Южном Вьетнаме на 25.000 солдат. Президент Никсон и Тхиеу договорились также встретиться вновь «в ближайшем будущем».

Если отбросить в сторону «заверения» в «стремлении к миру», «почетном урегулировании», верности «принципам самоопределения» и т. д., то суть совместного коммюнике можно выразить одной лишь фразой: республиканская администрация в своей вьетнамской политике по существу не отказывается от давно обанкротившихся принципов и, в частности, от поддержки антинародного разложившегося режима в Сайгоне, который противится мирному урегулированию в Южном Вьетнаме.

Что касается сокращения к концу августа на 25.000 человек численности американских войск в Южном Вьетнаме, насчитывающих сейчас около 540.000 солдат, то это только капля в море по сравнению с тем, что продолжает там оставаться.

Совершенно очевидно, что это решение о сокращении «войск» задумано как пропагандистский шаг с целью несколько сбить в США усиливающуюся критику позиции правительства во вьетнамском вопросе и раздуть шумиху вокруг мнимого «важного шага на пути к миру» во Вьетнаме.

Успехи сил освобождения

Агентство печати Освобождение (АПО) сообщает из Южного Вьетнама, что Народные вооруженные силы освобождения с 6 по 8 июня провели серию атак на позиции американских и сайгонских войск в центральных районах Южного Вьетнама, а также на штабы и аэродромы в Дананге, в провинциях Куангнам, Куангнгай, Контум и Даклак. Один из аэродромов в Дананге в ночь на 7 июня четырежды подвергался артиллерийскому и минометному обстрелу.

Агентство отмечает, что разрушительному обстрелу подвергся также один из американских военных лагерей в центральной части Южного Вьетнама. В результате сотни американских солдат были выведены из строя, уничтожено 12 самолетов. (ТАСС).

ЗАЯВЛЕНИЯ ДЕЛЕГАЦИЙ ДРВ И НФОЮВ

ПАРИЖ, 9 июня. (ТАСС). Решение США вывести из Южного Вьетнама 25 тысяч своих солдат является пропагандистским маневром, заявил сегодня представитель делегации Национального фронта освобождения Южного Вьетнама, комментируя встречу президента США с президентом сайгонской администрации Тхиеу. Эта мера, отметил представитель делегации НФО в распространенном для печати заявлении, направлена на успокоение народа США и обман мирового общественного мнения.

Отказ президента США Никсона и президента Тхиеу от создания коалиционного правительства, отмечается в заявлении, свидетельствует о том, что правительство США продолжает политику войны, которую проводил до этого президент Джонсон. Эта политика является «препятствием на пути к прогрессу на Парижском совещании по Вьетнаму».

ОТРЕЗВЛЯЮЩИЕ УДАРЫ АРАБСКИХ ПАТРИОТОВ

ДЕЙСТВИЯ ПАРТИЗАН

БЕЙРУТ, 9 июня. (ТАСС). В опубликованном здесь коммюнике Об'единенного палестинского командования сообщается, что за минувшие двое суток партизаны провели ряд успешных операций против израильских оккупантов на захваченных арабских территориях.

На дорогах, заминированных партизанами, в районе израильского военного лагеря Умм Садра к северу от Мертвого моря уничтожено два военных автомобиля. Противнику нанесен урон в живой силе.

В другом коммюнике говорится о совершенном партизанами нападении на израильские военные лагеря в районе Ат-Таркманийя, к северу от Моста Дания и в районе Аль-Мандасса к северу от Моста Алленби. В результате ожесточенной схватки с врагом партизаны причинили оккупантам серьезный ущерб, в частности, взорвали склад боеприпасов, огневую точку и наблюдательный пост. Все арабские партизаны благополучно вернулись на свои базы.

ЗАЯВЛЕНИЕ ГОЛДЫ МЕИР

ПАРИЖ, 9 июня. (ТАСС). Премьер-министр Израиля Голда Меир подтвердила в интервью по телевидению, что Израиль будет и впредь придерживаться экстремистской позиции в ближневосточной проблеме. Голда Меир подчеркнула, что нынешние линии прекращения огня являются «идеальными» и Израиль не собирается уходить с них.

ИХ НРАВЫ

ВОРУЮТ ШЕДЕВРЫ

В сети, расставленные итальянской полицией, попал крупный улов. В результате широкой операции, продолжавшейся несколько месяцев, раскрыта организация, спекулировавшая ворованными произведениями искусства. Банда, в состав которой входили несколько известных антикваров, орудовала во Флоренции, Милане и других городах и занималась организацией краж, скупкой и переправкой за границу похищенных картин, статуй, фресок, предметов старины, словом, всего того, что веками накапливалось в Италии трудом ее выдающихся мастеров, является законной гордостью ее народа и составляет неот'емлемую часть ее национального достояния.

По первым данным, через руки преступников прошли художественные и исторические ценности на сотни миллионов лир. Они направлялись по хитроумно разработанным маршрутам и с использованием последних достижений техники в Швейцарию, Западную Германию, а оттуда—за океан. Одним из главарей подпольного бизнеса оказался, по сообщениям печати, западногерманский реставратор Томас Шнейдер, обосновавшийся во Флоренции. Дело было поставлено на широкую ногу. Об этом говорит и то, что при обысках полиция из'яла тысячи фотографий похищенных шедевров и даже канцелярское делопроизводство с обширной перепиской между спекулянтами и иностранными клиентами, в которой упоминаются астрономические суммы, вырученные за поставленный «товар».

Итальянская общественность уже давно бьет тревогу по поводу огромного вреда, который наносят стране хищения художественных сокровищ. В последнее время это беспокойство еще более усилилось, так как воровство перестало носить эпизодический характер и превратилось в систематическое ограбление храмов, музеев, государственных и частных картинных галерей и собраний, приобрело настоящий «индустриальный» размах.

Темпы краж возросли настолько, что в среднем ежедневно в Италии отмечается минимум одно ограбление, а в 1967 году (полных данных за прошлый год еще нет) было украдено почти 1300 уникальных произведений искусства. Образовался «настоящий хищный мир, который становится все более организованным и опытным и со дня на день совершенствует свои методы сбыта за границей», пишет газета «Джорно», которая призывает оградить национальное достояние Италии от «алчности, корысти и незаконного торгашества». Ю. ЛОПАТИН,

корреспондент ТАСС.

Рим

НОВОСЕЛЫ ВОДНОЙ ЦЕЛИНЫ

Вологодчина издавна славилась урожайными рыбными ловлями. Много у нас рек и озер, нет им числа. Но естественное возобновление рыбных запасов, не говоря уже об их росте, проходит медленно. Качественные же изменения стад близки к нулю. Все это никак не может нас устраивать. И здесь на помощь приходят наука и техника. Познав природу, люди вмешиваются в ее процессы и заставляют давать им то, что требуется.

Многие знают, что есть в Кубенском озере «царская» рыба — нельма. Но многие ли пробовали ее? Чтобы сделать нельму промысловой, решено построить рыборазводный завод. Проектанты из Ростовского института «Гипрорыбпроект» уже побывали в устье реки Кубены у деревни Чирково. Скоро здесь начнется детальное исследование местности, а затем строительство инкубационного цеха. Он будет рассчитан на четыре с половиной миллиона мальков. На заводе будет выращиваться стойкая молодь нельмы — до пяти сантиметров. После этого она сменит «прописку», переедет на постоянное жительство в заранее обследованные водоемы области. Там молодь вырастет и со временем превратится в промысловую рыбу. Вот тогда-то в магазинах появится белорыбица, крупная и вкусная.

А знакома ли вам пелядь, или, иначе говоря, сырок? Эта озерно-речная рыба рода сигов очень вкусна в свежем, соленом и копченом виде. Череповецким рыбпромом создано специальное озерное хозяйство. Оно-то и занимается разведением пеляди, «зарыблением» водоемов. В бассейне Волго-Балта пелядь выпущена два года назад в двенадцать озер общей площадью более трех тысяч гектаров. Недавно проведен контрольный отлов на Кемском озере. В небольшую сетку попало около сорока штук сырка. Вес каждой рыбины составил от 370 граммов до килограмма. А как показало обследование Чертовского озера, пелядь в нем достигла еще больших размеров и веса. Уже в будущем году Череповецкий рыбпром планирует получить этой ценной рыбы четыре тысячи центнеров.

В районе Лосско-Азатского озера (Белозерский район) прошлой осенью построен инкубационный пункт на 40 миллионов икринок. Сейчас он полностью оборудуется, чтобы осенью начать работы по инкубированию пеляди (нерестится она с сентября). С нынешнего же года здесь приступят к разведению мальков сига. В недалеком будущем предполагается Лосско-Азатское, Кемское и другие озера «зарыбить» также лещем. Лещь и пелядь прекрасно уживутся, так как обитают они на разных уровнях водоема. Озера станут «двухэтажными».

Скоро год проживут в Кемском озере карпы — новоселы из Новгородской области. Будущей весной их будут отлавливать и пересаживать в другие водоемы, чтобы нерестились они уже на новом месте.

Словом, работы по обогащению водоемов области ведутся большие. Скоро ожидается приезд сотрудников Всесоюзного научно-исследовательского института озерного и речного хозяйств. Они будут исследовать группу озер в Белозерском районе, изучат их кормовую базу, кислородный и водный режим. Полученные сведения помогут еще лучше вести рыбное хозяйство области, а значит, и получать больше ценных пород рыбы.

В. КОЗЛОВ.

ЧАСЫ ОТДЫХА

СВЕЖАЯ УХА

Оживленно сейчас на берегах речки Суды в районе Кривецкого рейда. Сюда ежедневно приезжает много рыбаков-любителей из Череповца, Бабаева и других городов. Здесь чудесное место отдыха в сосновом бору и отличные уловы леща, язя, окуня, сороги. Особенно много бывает рыболовов в выходные дни.

Резчик копрового цеха Череповецкого металлургического завода Э. Я. Биссинег за несколько часов поймал на донные удочки около двух десятков лещей, язей и окуней.

— Выходные дни, — говорит он, — я провожу на реке с удочками. Это чудесный отдых. В сосновом бору сваришь ароматную уху, подышишь смолистым воздухом и возвращаешься домой с отличным настроением, хорошей зарядкой на всю пятидневку.

НА СНИМКЕ: любитель-рыболов Э. Я. Биссинег со своим уловом.

Текст и фото С. ИВАНОВСКОГО.

В. С. МУСИНСКИЙ

7 июня скоропостижно скончался инициатор стахановского движения в лесной промышленности, персональный пенсионер, инженер Сокольского ЛДК, член КПСС с 1937 г. Василий Степанович Мусинский.

В. С. Мусинский родился в 1907 году в семье крестьянина в деревне Б. Ведерниково Велико-Устюгского района Вологодской области. Начав свою работу с юношеских лет, он прошел большой трудовой путь.

С 1928 года Василий Степанович всю свою жизнь трудился на предприятиях и в учреждениях лесной и деревообрабатывающей промышленности. С 1932 по 1936 год он работал рамщиком на лесозаводе 16-17 города Архангельска. Здесь он стал инициатором стахановского движения в лесной промышленности. С сентября 1936 года учился в Промакадемии. В мае 1937 года был принят в члены партии. С 1937 года по 1939 год работал заместителем председателя Архангельского облисполкома.

В 1937 году В. С. Мусинский избирается депутатом Верховного Совета СССР. В 1939 году поступает в Ленинградскую лесотехническую академию им. С. М. Кирова.

В. С. Мусинский был участником Великой Отечественной войны. После демобилизации продолжил учебу в академии, после окончания которой по 1957 год работал на руководящих должностях в одном из главков Минлеспрома СССР.

С 1957 по 1961 год Василий Степанович работал директором Сокольского ЛДК Вологодской области. Выйдя на пенсию, он продолжал работу на комбинате в должности инженера технического отдела.

Партия и правительство высоко оценили заслуги В. С. Мусинского, наградив его орденом Ленина и медалями.

Василий Степанович был принципиальным, чутким и внимательным руководителем, отзывчивым товарищем и пользовался заслуженным авторитетом.

Светлая память о В. С. Мусинском навсегда сохранится в наших сердцах.

Группа товарищей.

ПРИГЛАШЕНИЕ К ДОЛГОЛЕТИЮ

«Вышел на пенсию — бессонница началась, головные боли, слабость чувствую!». Врачам нередко приходится выслушивать подобные жалобы людей, едва вступивших в «пенсионолетие».

Какой же совет им дать? Прежде всего — не оставлять сразу работу, хоть понемногу, но трудиться, тем более, если человек практически здоров, а пенсия назначена ему по возрасту. Сожаление и глубокую озабоченность испытываешь, когда видишь таких людей, часами «забивающих» козла или просиживающих целые дни на уютных завалинках. Разве назовешь это отдыхом? Те из пенсионеров, кто начисто порвал с устоявшейся за десятилетия жизни привычкой к труду, быстро теряют и остаточную трудоспособность и здоровье. Пассивный «отдых» укорачивает век.

Нелепо также сбрасывать со счета трудовое умение, житейский опыт, мудрость пожилых. А ведь их в СССР миллионы, по числу пенсионеров мы прочно держим рекорд, — абсолютный, мировой! Вот один из этих миллионов — житель Перми Дмитрий Георгиевич Чернышев. «Я далек от мысли, — пишет он, — чтобы быть таким «стариком», как иные, которые знают только есть, пить, да спать... Хочу жить полной жизнью». Автору письма — за девяносто, он уже не просто старик, а долгожитель. Посмотрите, однако, каков круг его забот и дел: член ревизионной комиссии областного общества садоводов, член общественного совета на рынках, часто выступает в школах, на агитпункте. Дмитрий Георгиевич, не скупясь, отдает обществу и свои знания, и опыт, и время. Его долгая старость — насыщена событиями, интересами, это здоровая старость.

Другой почетный долгожитель нашей страны — Ширали Фирзали оглы Муслимов, в свои 164 года тоже продолжает трудиться. Он родился в 1805 году в Лерикском районе Азербайджанской ССР и до сих пор чувствует себя хорошо, строго соблюдает заведенный режим, не курит, не употребляет алкогольных напитков, питается преимущественно молочно-растительной пищей, мясо ест очень редко. Муслимов на редкость общителен, жизнерадостен и всем своим обликом подтверждает справедливость слов английского ученого Джона Беллерса, которые с сочувствием привел в «Капитале» Карл Маркс: «Труд подливает масло в лампу жизни».

Долгожители — клад для общества. Подумать только — почти треть жизни мы учимся, дальше идут зрелые годы, основное время труда и свершений, но очень уж они коротки! Преждевременная старость, всякие болезни сплошь и рядом ставят преграду самым дерзновенным нашим творческим планам. Французы метко определили это: «Если б молодость умела, если б старость могла...». Конечно же, с годами между желаниями человека и возможностями их осуществления неизбежно возникает некоторый разрыв. Однако, если здоровье не было смолоду растрачено попусту, преклонные годы становятся более полноценными. Примеров тому тьма. Свое восьмидесятилетие отметил знаменитый венгерский скульптор Жигмонт Кишвалуди-Штробль, девяностолетие — наш Сергей Коненков. Оба они не выпускают из рук резца. А ведь работа скульптора трудна, требует значительной затраты мышечной энергии!

Социологи, основываясь на твердых фактах, утверждают, что в 65 лет и старше человек часто работает не хуже тех, кто находится в расцвете сил. Смотрю и я на «стариков» — моих коллег по институту: один увлекся автопутешествиями, об'ездил всю европейскую часть СССР; другой всерьез занялся языками, заново штудирует латинский и древнегреческий; несколько человек после работы в институте пишут книги. Прав был Вольтер, сказавший, что «старость — зима для невежд и время жатвы для ученых».

Активная трудовая и общественная деятельность — один из важнейших способов предупредить преждевременную старость. Банально? Из уст медика вы хотели бы услышать нечто «более существенное»? У вас теплится надежда на лекарства от старости, некую «живую водичку»? Не разочаровывайтесь, пожалуйста, если я скажу вам: бальзам долголетия — фикция, а действительные средства для достижения этой цели есть, это между прочим, и специальный комплекс физических упражнений, выполнять которые надо ежедневно. Научно вполне доказано, что бездействующие мышцы потребляют минимум кислорода, в результате хуже выводятся «шлаки», продукты жизнедеятельности клеток и происходит как бы «самоотравление» организма. Не менее важно в таких случаях кислородное голодание, особенно нервных клеток. Вот почему так настойчив врачебный совет: начинать день с физкультурной зарядки и почаще заканчивать его посещением «группы здоровья». Природа, стадион — вот наши лучшие клиники. Труд и физические упражнения, закаливание и прогулки, разумный режим, активный отдых, правильное питание, постоянное общение с природой — вот, что позволяет человеку рассчитывать на многие годы сверх средних семидесяти.

Древний философ Сенека правильно утверждал, что прожить столько, сколько нужно — во власти самого человека. А Вольфганг Гёте в письме по поводу смерти одного своего знакомого заметил еще более категорично: «Что за несчастные создания люди — у них нет смелости прожить больше». Великий поэт и натуралист написал это с полным правом — в 19 лет у него самого было кровотечение из легких, а в 21 год это был законченный неврастеник, малейший шум приводил его в бешенство; головокружения и обмороки мешали ему заниматься умственным трудом. Гёте изучил пороки своего организма, из года в год, неустанно совершенствовал его и дожил до глубокой старости — 83 лет. Кому заказан этот путь сегодня?!

«Радость, делая человека все чувствительнее к каждому биению жизни, укрепляет тело», — сказал великий физиолог И. П. Павлов. Его устами говорит современная наука. Доказано, что отрицательные эмоции угнетают психику и сокращают жизнь. Не приходилось ли вам видеть, как хватается за сердце оскорбленный человек? Грубое слово способно вызвать спазм кровеносных сосудов и кислородное голодание участков сердца и мозга. Квартирный склочник, хулиган на улице, руководитель, не щадящий самолюбия своих подчиненных, не только оскорбляют они отнимают у нас невозвратные дни жизни. И, наоборот, улыбка, доброжелательность, внимание друг к другу — приятны и полезны. Заверяю вас в этом, как медик! Умение продлить жизнь — прежде всего умение не сокращать ее. Как видите, «рецепты» долголетия не сложны и общедоступны.

Профессор П. МАРЧУК.

(Центральный научно-исследовательский институт санитарного просвещения).

ГДЕ ИГРАЮТ ВАШИ ДЕТИ?

СТРАННО обращаться с такой просьбой, а приходится: милые родители, задумайтесь над тем, где играют ваши дети? И тогда вы, наверное, поможете людям, которые заботятся об их здоровье, а вас оберегают от больших потрясений.

Послушайте, что говорит Володя Смирнов ученик вологодской школы № 8.

— С Вовой Куликовым я гулял на кладбище около пруда. Потом мы покатались на плоту и пошли вдоль линии. Специально, чтобы запрыгнуть на поезд. Мимо шел товарный. Мы вскочили на подножку вагона, проехали немного и спрыгнули. Тут нас задержали комсомольцы.

Спокойно рассказывает мальчик. И невдомек ему, какой опасности подвергался, как близко была беда.

Эта беда, возможная для многих ребят, сильно тревожит Р. А. Копытову, старшего инспектора детской комнаты линейного отдела милиции. Лето — время, когда мальчишечьи сердца тянутся неведомо куда. Хочется мальчишкам приключений, подвигов, чего-то необыкновенного, и один только шаг отделяет их от безоглядного опасного ухарства.

Вокзальная суматоха. Отдаленные гудки паровозов. Железнодорожные пути, сверкающей ниткой уходящие в даль, — сколько манящего очарования для безнадзорных ребят! И опасность подстерегает именно тех, за кем нет домашнего надзора, кто свободно, без спроса уходит из дома и возвращается когда ему вздумается.

Горят костры вдоль линии станций Вологда первая и вторая. Около каждого ребята пекут картошку, играют, бегают по полотну дороги. А по ней то и дело с грохотом проносятся поезда. Тут может каждую минуту случиться непоправимое.

Подростков Куликова и Смирнова сняли с подножки вагона помощники детской комнаты — члены оперативного комсомольского отряда. Их — двенадцать молодых активистов: Игорь Распутин — студент медучилища, Владимир Пензенский — рабочий - строитель, Владимир Левшин — десятиклассник школы № 29, Александр Аксенов — учащийся профессионально-технического училища, Сергей Панков — электрокарщик авторемонтного завода, и другие — надежные помощники.

Они дежурят у под'ездов вокзала, обходят пути, участвуют в рейдах, организуемых детской комнатой. И все для того, чтобы с каким-нибудь парнишкой не приключилось несчастье. Недавно комсомольцы увели с путей четвероклассника школы № 16 Сашу Квашнина. Он «гулял» там.

Во время рейда на участке Вологда — Вожега члены отряда сняли с подножки вагона подростков В. Сняткова и Ю. Благова. Один учится во второй школе-интернате, другой — в школе № 32. У нескольких ребят отобрали рогатки. Эти вредные «игрушки» перекочевали в шкаф детской комнаты, куда складываются подобные «трофеи».

Неограниченная свобода безнадзорных ребят ведет к порокам, к преступлениям. В детской комнате помнят недавнее лето, когда пришлось усиленно бороться с теми, кто бросал камни в окна пассажирских поездов. Нынче другое «поветрие», иная цель — сигнальные фонари хвостовых вагонов. От снятых, разбитых фонарей резерв кондукторов имеет большой убыток — каждый фонарь стоит 15 рублей. Но главное еще не в этом. Снят фонарь — нарушена сигнализация — возникла угроза безопасному движению поездов. Спросят, зачем ребятам фонари? Для разных шалостей. А бывало, что в подвалах домов находили мальчишек, играющих в карты. Для освещения там были приспособлены сигнальные фонари.

Летом каждый железнодорожник становится бдительнее. Опыт тому учит. Вечером около станции Вологда вторая работал маневровый тепловоз. Сцепщик В. А. Беляков заметил на путях вагонетку для подвоза грузов к вагонам. На вагонетке... сидели три девочки. Маневры пришлось прервать. Беляков побежал к вагонетке, но успел задержать только Зину Андрееву.

Зина рассказывала в детской комнате, что учится она в пятом классе школы № 26, что каталась с младшей сестрой Ниной и подружкой Любой Щукиной. Вагонетку мальчишки называют «тачкой», а берут ее около ближнего склада.

— Ребята ставят тачку на рельсы, и мы катаемся. Сегодня четвертый или пятый раз катались и увидали впереди тепловоз. Мы соскочили с тачки. Нина и Люба убежали, а я хотела посмотреть, как наедет тепловоз на тачку (!)

Редкий день в детской комнате не состоится по какому-либо поводу неприятный разговор. Инспектора спрашивают, зачем мальчишки приходят на пути, об'ясняют, почему это строго запрещено. И многие ребята обещают впредь не делать этого. Но встречаются упорные, уже привыкшие к преждевременной самостоятельности, не знающие, что значит уважать мнение взрослых. Такие к играм на полотне дороги, к озорству относятся, как к чему-то привычному, обыкновенному. Они не хотят понимать опасности этих игр. Не понял ее во время беседы с ним и старший брат Зины и Нины — Анатолий Андреев, участвовавший в установке вагонетки на рельсы.

У всех названных здесь ребят есть родители. Не приходится сомневаться в том, как дороги им их дети. Красивый, чистый костюм, платьице нарядное, лакомство — прежде всего для ребенка. Отказать себе и дать ребенку просто, естественно для матери и отца. Так чем же об'яснить беспечность, непростительное равнодушие к тому, где, с кем бывают их сыновья и дочери, в каких играх участвуют они? Следует помнить родителям: несчастье близко, если дети находятся на железнодорожных путях.

М. БАРЫШЕВА.

● ФУТБОЛ

НИЧЬЯ НУЛЕВАЯ, НО БОЕВАЯ!

Матча между друзьями-соперниками динамовцами Вологды и футболистами череповецкого «Металлурга» болельщики всегда ждут с особым нетерпением. На позавчерашнюю встречу в Череповец приехали сотни вологжан. Впервые за время выступлений команд в классе «Б» вологжане стоят пока в турнирной таблице выше своих череповецких коллег. Но никогда еще прежде динамовцы не увозили со стадиона «Металлург» ни одного очка! Следовало ожидать, что матч окажется боевым. Так и случилось.

На первой же минуте вологжанин В. Текиев длинным пасом выводит на удар А. Тимошенко. Мяч проходит рядом со штангой. Игра проходит с заметным преимуществом хозяев поля, у которых очень активен нападающий Е. Стеблевец, прекрасно, кстати, играющий «на втором этаже».

Хозяева строят игру на средних и длинных передачах, часто навешивают с флангов на штрафную площадку и стараются выиграть верхний мяч. Это им в большинстве случаев удается, и динамовскому вратарю В. Гостееву приходится демонстрировать свой мастерский класс.

Однако к концу тайма динамовцам удается, наконец, справиться с излишним нервным напряжением, игра выравнивается.

После перерыва команды как бы поменялись ролями. Вологжане заиграли в «свою игру», быстро перемещались по полю, вовремя открывались и предлагали себя партнеру. Футболисты «Металлурга» явно устали. У ворот хозяев поля то и дело возникают голевые моменты, но...

Неумение завершать атаки, обязательное стремление ввести мяч в ворота — ахиллесова пята динамовцев. Гола в этом матче так и не увидели зрители.

Динамовские тренеры и футболисты могут быть довольны: впервые череповчане отдали очко на своем поле. Череповчане, учитывая картину матча, тоже вряд ли обижаются на результат.

Следует отметить об'ективность и понимание игры череповецкими любителями футбола. Они «болели» грамотно и культурно. К матчу была выпущена специальная программка, где сообщались полезные сведения о командах-соперниках.

Еще одно обстоятельство обращает на себя внимание. В команде «Металлурга» играли знакомые вологжанам В. Кондрашкин и В. Кутинов. «Возвращение» В. Кондрашкина, игравшего в свое время в Череповце, расценено как «усиление команды». Может быть, и так: он неплохой, техничный полузащитник. Но стоило ли приглашать для усиления команды игроков, отчисленных из «Динамо» за систематическое нарушение спортивного режима. Во всяком случае, в игре это рождало нервозность, а на трибунах — ненужный ажиотаж. Кстати, многие и череповецкие любители футбола считают позицию спортивных руководителей команды «Металлург» непринципиальной...

В. СЕМЕНОВ, Л. ГОРОВ.

Редактор Н. М. ЦВЕТКОВ.

При отделе внутренних дел горисполкома (г. Вологда, ул. Ленина, д. 19-а) **открыта общественная приемная.**

Прием ведут руководящие работники городской прокуратуры, суда и отдела внутренних дел.

Прием производится один раз в неделю, по вторникам с 16 до 19 часов.

Администрация, партком и заводской комитет Сокольского ЛДК с глубоким прискорбием извещают, что 7 июня 1969 года скоропостижно скончался старейший работник, инициатор стахановского движения в лесной промышленности

МУСИНСКИЙ Василий Степанович,

и выражают соболезнование родным и близким покойного.

Глубокие соболезнования по случаю безвременной смерти заместителя председателя Вологодского облисполкома **Гоглева Семена Ивановича** прислали Вологодский государственный педагогический институт, управление промышленности строительных материалов облисполкома, областное управление бытового обслуживания населения, областное управление коммунального хозяйства, исполком Шекснинского районного Совета депутатов трудящихся, управление материально-технического снабжения Вологодского района, областное управление культуры, управление пищевой промышленности, «Вологдалесурс», областное статистическое управление, Велико-Устюгский горком КПСС, исполком Велико-Устюгского городского Совета депутатов трудящихся и исполком районного Совета депутатов трудящихся, исполком Сокольского городского Совета депутатов трудящихся.

Областной отдел народного образования и обком профсоюза работников просвещения, высшей школы и научных учреждений глубоко скорбят по поводу безвременной смерти заместителя председателя облисполкома

ГОГЛЕВА Семена Ивановича

и выражают соболезнование семье и близким покойного.

Коллектив областного отдела здравоохранения глубоко скорбит по поводу безвременной смерти заместителя председателя облисполкома

ГОГЛЕВА Семена Ивановича

и выражает искреннее соболезнование родным и близким покойного.

Администрация, партийная и профсоюзная организации Вологодского завода железобетонных изделий и конструкций треста «Вологдапромстрой» выражают глубокое соболезнование Гоглеву Владиславу Семеновичу по случаю безвременной смерти его отца

ГОГЛЕВА Семена Ивановича.

Администрация, партийная и профсоюзная организации облфинотдела с глубоким прискорбием извещают о смерти бывшего главного бухгалтера, пенсионера

ВИНОГРАДОВА Алексея Петровича

и выражают соболезнование семье покойного.

СПРАВКИ, ОБЪЯВЛЕНИЯ

УВАЖАЕМЫЕ ТОВАРИЩИ!

Не забудьте своевременно возобновить подписку на второе полугодие 1969 года на областную газету „Красный Север“

Подписку можно оформить в любом отделении связи, в киоске, у общественных распространителей печати по месту работы или учебы.

Подписная цена: на 6 месяцев — 3 рубля, на 3 месяца — 1 рубль 50 копеек.

ФИЛАРМОНИЯ

В помещении Дворца культуры железнодорожников

14 июня

КОНЦЕРТ популярной исполнительницы цыганских народных песен и романсов НАДЕЖДЫ ТИШЕНИНОВОЙ

в сопровождении инструментального трио.

В концерте принимает участие лауреат международного конкурса **Аркадий Вертоградов.**

Начало в 21 час.

Билеты продаются в кассе филармонии с 13 до 19 часов ежедневно.

в помещении концертного зала музыкального училища (ул. Горького, 105)

14—15 июня

БОЛЬШОЙ ЭСТРАДНЫЙ КОНЦЕРТ

в сопровождении инструментального ансамбля **«АККОРД»**

Начало в 20 часов.

Билеты продаются в кассе филармонии с 13 до 19 часов ежедневно.

КИНО

ИМЕНИ ГОРЬКОГО — Большой зал — новая цветная кинокомедия **«Бриллиантовая рука».** Сеансы: 9.40, 11.40, 13.30, 15.30, 17.30, 19.30 (удл.), 21.50. На удлиненном сеансе **«К событиям на Уссури».** Малый зал — **«Доживем до понедельника».** Сеансы: 10, 12, 14, 16, 18, 19.50, 21.40.

«САЛЮТ» — Большой зал — новый художественный фильм **«Ночь в пограничном лесу».** Сеансы: 9.50, 11.30, 13.10, 14.50, 16.30. На сеансах для взрослых в 18.10, 20, 21.50 — новая цветная кинокомедия **«Девушки из Рошфора».** Малый зал — **«Мужской разговор».** Сеансы: 9.40, 11.40, 13.40, 15.30, 17.20, 19.10, 21. По средам перед началом сеанса в 11.40 — лекция **на медицинскую тему.**

«РОДИНА» — новый художественный фильм **«Жил человек».** Сеансы: 11.20, 12.50, 16.10, 17.40, 19.10 (удл.), 21.40. На удлиненном сеансе демонстрируется фильм **«Склероз совести».** На детских сеансах в 9.30, 14.20 — **«Это случилось в милиции».**

ДВОРЕЦ КУЛЬТУРЫ ЖЕЛЕЗНОДОРОЖНИКОВ — цветной широкоэкранный художественный фильм **«Бриллиантовая рука».** Сеансы: 15, 17, 19, 21.

«ОКТЯБРЬ» — **«В квартале Хан-эль-халили».** Сеансы: 17, 19, 21. На сеансе в 15 час. — **«Орленок».**

«СПУТНИК» — **«Париж — Варшава без визы».** Сеансы: 15, 17, 19, 21.

СЕГОДНЯ И ЕЖЕДНЕВНО ГАСТРОЛИ МОСКОВСКОГО ПЕРЕДВИЖНОГО ЦИРКА

В программе аттракцион — «Дрессированные медведи» под руководством Владимира Тина и выступления ведущих мастеров советского цирка.

Начало представлений в 19 часов 30 минут.

По субботам — в 16 часов и 19 часов 30 минут.

По воскресеньям — в 12, 15 и 19 часов 30 минут.

Смотрите

11 ИЮНЯ

ТЕЛЕВИДЕНИЕ

10.15 — Для школьников. «Рассказы об искусстве». «Монументальное искусство». 10.45 — Для школьников. «Так им сердце велело». 11.15 — «Подвиг». Телевизионный альманах. «Солдаты границы». 17.15 — Программа цветного телевидения. 18.30 — «Пропагандисты ленинской школы» В. В. Куйбышев. 19.00 — Музыкальный спектакль. 21.55 — «Время». Информационная программа. 22.15 — «Неопознанные портреты». Репортаж с выставки из Государственного музея А. С. Пушкина. 23.15 — «На первенство мира по шахматам». 23.30 — Новости, комментарии.

12 ИЮНЯ

17.00 — «Страницы музыкальной Ленинианы». 18.30 — Международные соревнования по бегу на приз газеты «Правда». 20.00 — «Страницы музыкального календаря». П. Дегейтер. «Интернационал». 20.30 — «Время». Информационная программа. 21.15 — Программа цветного телевидения. Фестиваль болгарских фильмов. 22.45 — «Юность города берет». 23.15 — Новости, комментарии. Программа передач.

ПРИГЛАШАЮТСЯ НА РАБОТУ

мастера, токари, слесари-авторемонтники, слесари-электрики, откатчики, сантехники, жестянщики, кузнец, столяры, электромонтер, электрокарщики, кочегары дипломированные, разнорабочие, уборщицы, шофер автобуса, тракторист — Вологодским авторемонтным заводом. Обращаться: г. Вологда, набережная VI Армии, 201. Телефон 2-11-79;

заведующий клубом со специальным образованием — учхозом «Остахово». Обращаться: Вологодский район, учхоз «Остахово», рабочий комитет;

зоотехник — вологодским трестом «Скотооткорм». Обращаться: г. Вологда, Торговая площадь, д. 3. Телефон: 2-44-94;

газосварщики 4—6 разрядов, **электрики** — Вологодским участком «Севзапмонтажавтоматика». Обращаться по вторникам и четвергам с 17 до 19 часов по адресу: г. Вологда, набережная Кедрова, 14, трест «Вологдапромстрой», производственный отдел.

ПОГОДА

12 июня ожидается облачная погода, дождь, ветер юго-восточный, умеренный. Температура днем 18—20, ночью 7—9 градусов тепла.

К сведению населения и организаций!

На земельном участке от улицы Красной до завода «Ремсельмаш» и от Пошехонского шоссе до речки Содимка

ЗАПРЕЩАЕТСЯ ПОСАДКА

картофеля и овощей.

Участок отведен под строительство областного ипподрома.

***Наш адрес:* Вологда, Урицкого, 2**

ТЕЛЕФОНЫ: зам. редактора — 2-31-41, зам. редактора — 2-32-51, ответственный секретарь — 2-31-35, секретариат — 2-10-62, отделы: партийной жизни — 2-30-94, пропаганды марксизма-ленинизма — 2-03-37, промышленности и транспорта — 2-05-13, сельскохозяйственный — 2-04-85, культуры — 2-31-40, информации — 2-31-42, советского строительства и быта — 2-01-72, писем трудящихся и работы с рабселькорами — 2-00-32, приемная писем — 2-00-33, бухгалтерия и прием об'явлений — 2-04-61.

ГЕ—03664 **Вологодская областная типография** Зак. 3309