ПРОЛЕТАРИИ ВСЕХ СТРАН, СОЕДИНЯЙТЕСЬ!

КРАСНЫЙ СЕВЕР

Газета выходит с 1 мая 1917 года

ВТОРНИК, 26 сентября 1967 г. № 225 (15032)

Цена 2 коп.

ОРГАН ВОЛОГОДСКОГО ОБЛАСТНОГО КОМИТЕТА КПСС И ОБЛАСТНОГО СОВЕТА ДЕПУТАТОВ ТРУДЯЩИХСЯ

СЛАДКИЙ КОРЕНЬ

Богата разнообразными красками осень. Но преобладающим среди всей гаммы цветов является желтый. Природа готовится к долгой северной зиме. И лишь посевы капустно-брюквенного гибрида по-прежнему буйно зеленеют, словно для них и зима нипочем.

В юбилейном году почти всюду вырастен хороший урожай этой культуры. В совхозе «Грязовецкий» гибридом заняты 45 гектаров.

На снимке вы видите двух агрономов: управляющую вторым отделением В. Блинову (справа) и старшего агронома совхоза И. Шабашкину. Специалисты довольны: вон какие корни уродились! Подсчеты показывают: 550—600 центнеров сочного корма каждый гектар даст.

Сейчас капустно-брюквенный гибрид занимает, пожалуй, ведущее место в рационе животных. Бычки-откормочники получают его по 15—20 килограммов в сутки. Этот корм полезен не только как сочный, но и как целочной, тем более, что в зимних (да и в весенних) рационах животных преобладают кислые корма.

СОРЕВНОВАНИЕ ЛЬНОВОДОВ

ПОМОГ ОПЫТ СОСЕДЕЙ

В прошлом году наш колхоз с каждого гектара посева льна получил доходов в два раза меньше, чем соревнующийся с нами колхоз имени Ленина — около 500 рублей с гектара.

Ознакомившись с опытом соседей, мы решили по их примеру поднять материальную заинтересованность льноводов, чтобы на этой основе повысить урожайность и качество льноподкладки. Установили такой порядок, при котором за перевыполнение плана дохода ото льна бригаде начисляется до 20 процентов заработка дополнительно. Именно столько и выдали в прошлом году колхозникам первой бригады, которой руководит А. И. Холмогоров. Они получили дохода больше, чем намечалось.

В текущем году, следуя примеру передовой бригады, все бригады стали настойчиво бороться за перевыполнение плана. Хорошо провели сев, уход за посевами. Но на уборке могли споткнуться. Дело в том, что у нас льном занято 302 гектара. Это около гектара на одного трудоспособного.

Учитывая это, правление решило, кроме дополнительной оплаты по окончательным итогам, выплачивать в полтора раза больше за перевыполнение норм на тереблении. И не прогадало: трудовая активность колхозников поднялась. Почти все перевыполняли нормы выработки.

В эти дни идет с ней тресты со стлищ. Агроном В. А. Жевнов вместе с бригадирами и опытными льноводами ежедневно проверяют степень вылежки тресты. Они берут пробы, и только после того как убедятся, что треста готова, направляют всех людей бригады на подъем ее со стлищ.

Несомненно то то, что первая бригада и в этом году успешно ведет все работы по обработке льна, ей нечуть не уступает и соревнующаяся с ней вторая бригада под руководством В. Н. Шуровского.

Если в целом по колхозу мы надеемся увеличить урожай с каждого гектара посева льна в полтора раза, то вторая бригада, видимо, удвоит его.

В. УЛЬЯНОВСКИЙ,
председатель колхоза «Родина» Тотемского района.

УКАЗ ПРЕЗИДИУМА ВЕРХОВНОГО СОВЕТА СССР

О присвоении Братской гидроэлектростанции имени 50-летия Великого Октября

В связи с пуском крупнейшей в мире Братской гидроэлектростанции в промышленную эксплуатацию в канун всенародного праздника присвоить ей имя 50-летия Великого Октября и впредь именовать «Братская гидроэлектростанция имени 50-летия Великого Октября».

Председатель Президиума Верховного Совета СССР
Н. ПОДГОРНЫЙ

Секретарь Президиума Верховного Совета СССР
М. ГЕОРГАДЗЕ

Москва, Кремль. 23 сентября 1967 г.

Строителям, монтажникам, эксплуатационникам, всем участникам сооружения Братской гидроэлектростанции имени 50-летия Великого Октября

Дорогие товарищи!

Центральный Комитет КПСС и Совет Министров СССР горячо поздравляют вас с большой трудовой победой — сдачей Братской гидроэлектростанции имени 50-летия Великого Октября в промышленную эксплуатацию.

Возведенная в сложных естественно-географических условиях северной части Иркутской области, Братская ГЭС по пиковенному замыслу, эффективности, по своим параметрам, объему экономичности и качеству выполненных работ является уникальным сооружением, не имеющим равных в практике мирового гидростроения. Государственная комиссия дала отличную оценку работам по строительству гидроузла на Ангаре.

С момента пуска первого агрегата гидроэлектростанция выработала для народного хозяйства и населения восточных районов страны около 66 миллиардов киловатт-часов дешевой электроэнергии, то есть столько, сколько в 1948 году дали все электростанции Советского Союза. Это хороший подарок советскому народу в канун 50-летия Великой Октябрьской Социалистической революции.

ЦК КПСС и Совет Министров СССР выражают уверенность в том, что коллективы строителей, монтажников и эксплуатационников Братской ГЭС и в будущем не пойдут ни в чем и знаний для выполнения намеченной XXIII с'ездом КПСС программы строительства энергетических и промышленных об'ектов на востоке нашей Родины.

Желаем вам, дорогие товарищи, новых трудовых успехов, здоровья и счастья в личной жизни.

ЦЕНТРАЛЬНЫЙ КОМИТЕТ КПСС — **СОВЕТ МИНИСТРОВ СССР**

КАКОВ ОН, твой резерв?

До всенародного юбилея—50-летия Советской власти осталось менее пятидесяти дней. Наступил самый ответственный период в борьбе за успешное выполнение юбилейных обязательств.

Многие коллективы и отдельные труженики села, тщательно продумав, проанализировав свои личные, пока еще не полностью использованные резервы и возможности, пересматривают пред'юбилейные обязательства, вносят в них существенные поправки.

Доярки Пузовской фермы грязовецкого колхоза «Заря» член обкома КПСС Н. Захорина, Л. Медведева, А. Гагина и пастух В. Шалашов принимали обязательство надоить в юбилейном году по 4 тысячи килограммов молока от коровы. Подведя итоги за восемь месяцев и внимательно изучив возможности, коллектив фермы решил надоить не четыре тысячи, а уже 4200 килограммов.

Каковы же резервы пузовских животноводов? Это и пастьба скота по отаве, и тщательная подготовка корнеплодов и концентрированных кормов к скармливанию, и точное соблюдение распорядка дня, и трехразовое доение коров, и обеспечение дифференцированного ухода за животными.

Инициатива проявлена очень нужная, она будит мысль животноводов, помогает им вскрывать и использовать внутренние резервы, бороться за новые рубежи. И совершенно правильно поступил Грязовецкий райком КПСС и райисполком, поддержав ее. По примеру пузовцев пересмотрели свои обязательства доярки Горкинской фермы колхоза «Родина» и ряда других ферм района.

Коллектив совхоза «Добровольец» Сокольского района дал слово получить в предстоящей зимовке не менее, чем по 1500 килограммов молока от коровы. Главный резерв для выполнения обязательства—умелое приготовление и эффективное скармливание кормов. С начала зимовки в хозяйстве будет работать восемь дрожжевальных установок. Ни одного килограмма кормов в непригодственном виде—такую задачу ставят животноводы.

К сожалению, у нас еще нередко кое-где повседневная кропотливая работа по изысканию внутренних резервов, изучению коэффициента полезного действия от их использования и, наконец, решительному и настойчивому их внедрению подменяется разговорами, обещаниями, бесплодной суетней вокруг мелких дел. И как результат этого—невыполнение своих же «несговорнее обоснованных» обязательств.

Крайне неудовлетворительно используются внутренние резервы во многих хозяйствах Белозерского района. Еще совсем недавно колхоз «Строитель коммунизма» считался одним из передовых хозяйств. Но за последние годы это хозяйство не только не движется вперед, а по ряду позиций даже отступило назад. Главная причина этого в том, что здесь живут старым багажом, неохотно, с боязнью внедряют новое, прогрессивное. Организация пастбищного содержания скота, к примеру, ничем не отличается от той, какой она была 10—15 лет назад, мало что изменилось в ведении земледелия.

Сейчас, накануне юбилея, очень важно организовать ежедневную проверку хода выполнения принятых обязательств, взаимную проверку соревнующихся хозяйств, как это делают совхозы «Добровольец» и «Союз» Сокольского района. Это позволит привлечь к работе по использованию внутренних резервов всех тружеников села, поднимет на новый уровень творческую инициативу масс, повысит эффективность общественного труда.

Каждый хлеборой, животновод в результате такой работы будет искать и находить свои личные резервы, раскрывать свои способности. Людей, проявляющих разумную инициативу, надо поощрять морально и материально.

В ходе пред'юбилейного соревнования растет политическая и трудовая активность масс. Задача состоит в том, чтобы правильно направлять и разумно использовать ее. Районным партии и первичные партийные организации призваны обеспечить действенность и гласность соревнования, изучение, обобщение и внедрение передового опыта—этого важнейшего и эффективного резерва для дальнейшего развития всех отраслей сельского хозяйства.

Для тружеников села нет сейчас важнее задач, чем быстрейшее завершение уборки всех сельскохозяйственных культур, своевременный с'ем льнотресты со стлищ и подготовка ее к продаже, отличная подготовка к зимовке и перевод скота на стойловое содержание.

Состоявшаяся на днях сессия областного Совета депутатов трудящихся, обсудив вопрос «О мерах по организованному переводу и проведении зимнего содержания животных в колхозах и совхозах области», указала, что главными резервами в успешном проведении этой важнейшей хозяйственной кампании являются умелая подготовка и эффективное использование кормов и, прежде всего, их дрожжевание, осолаживание концентратов, использование карбамида, фосфатов, соли-лизунца, хвойной и древесно-хвойной муки; индивидуальный раздой новотельных коров; точное соблюдение распорядка дня; механизация трудоемких процессов; повышение материальной заинтересованности и развертывание массового социалистического соревнования за повышение продуктивности скота в стойловый период.

Выиграют те коллективы, которые смогут эффективно использовать и эти важнейшие резервы и изыскать дополнительные, исходя из особенностей и конкретных возможностей своих хозяйств.

Эффективное использование внутренних резервов производства невозможно без серьезного улучшения организаторской и массово-политической работы партийных организаций. У каждого труженика села надо воспитывать чувство ответственности за порученный ему участок, за умение работать с перспективой, искать новое и применять его в производстве.

РЕЙДОВАЯ БРИГАДА В КИРИЛЛОВСКОМ РАЙОНЕ

ЗАГАДКИ ПРЕДЗИМЬЯ

Зимовка — самый трудный период года для животноводов. Разговор о ней сейчас услышишь и в колхозной конторе, и на ферме, и в клубе. Советуясь друг с другом, люди высказывают сокровенные мысли. Многие доярки, бригадиры, специалисты не скрывают своей озабоченности. Это вполне понятно, ведь сделано еще не все, и загадки предзимья требуют неотложных мер.

1. ДВЕ ЦИФРЫ, КОТОРЫЕ...

Пригородный колхоз «Комсомолец» Кирилловского района, которым руководит А. П. Лисенков, вот уже ряд лет занимает первое место в списке соревнующихся хозяйств по производству молока. Здешние животноводы завоевывают успех умением. За последнее время в колхозе проводится большая работа по совершенствованию стада. Старые животные выбраковаты, вместо них поставлены молодые, породистые.

В районе нет, пожалуй, более опытных мастериц раздоя, чем доярки Шидьерской фермы. Их имена не сходят со страниц районной газеты, к ним приезжают за советами соседи. В Шидьеро и отправились в первую очередь члены рейдовой бригады.

В просторный дом старшей доярки Александры Егоровны Приемышевой, награжденной орденом Трудового Красного Знамени, пришли ее подруги — Ольга Кирилловна Сажина и Мария Николаевна Шанаева. Доярки с радостью сообщили, что взятое обязательство—получить за лето по 2000 килограммов молока от каждой коровы—успешно завершают.

Все это хорошо. А каковы планы на зиму?

— Об этом нам лучше помолчать, —признается Александра Егоровна.— Летом нас хвалят, а зимой—ругают. За все семь зимних месяцев надаивали по 500—600 килограммов молока от коровы.

Две простых цифры, а они заставляют задуматься. Почему зима дает лишь четвертую часть летнего молока?

На корове женщины не пожалуются. Они черно-пестрой породы, молодые, высокопродуктивные, таких нет на других фермах колхоза. Если хорошо поставить раздой, от каждой из них можно смело получать за год не по 2600, а по 3500—4000 килограммов молока.

Все дело в кормлении. Запасы грубых и сочных кормов в хозяйстве ограничены, но и те, что есть, используются не всегда правильно.

Стадо Шидьерской фермы руководители колхоза по праву считают богатством и гордостью, но вот содержат его зимой на тех же самых кормах, которые скармливаются и местному скоту. Сено и силос делятся всем поровну, в рационах нет разницы. В итоге черно-пестрая корова живым весом до 500 килограммов получает за сутки примерно шесть кормовых единиц и 500—600 граммов переваримого протеина—вдвое меньше, чем требуется.

Правильно ли такое планирование? Нам кажется, нет. Держать высокопродуктивных коров всю зиму на сухостое — не в интересах самого колхоза. Исправить ошибку можно и нужно сейчас, когда составляется кормовой баланс.

2. ПАМЯТНИК БЕСХОЗЯЙСТВЕННОСТИ

Задолго до того, как наступят холода, зоотехники вместе с бригадирами обходят фермы, записывают в блокнот, где и какие нужны подновки. Бригады плотников сейчас завершают ремонт помещений.

Обошел на днях свои деревни и бригадир колхоза имени Ленина тов. Кукушкин. Обошел—и который раз задался вопросом: куда ставить коров? Три старых двора почти развалились, а новый построен, но так и не сдан в эксплуатацию.

Этот незавершенный коровник—первое детище Кирилловской межколхозной строительной организации. Но первый блин получился комом. Минуло около четырех лет со дня начала строительных работ, затрачена уйма денег, а двор так до сих пор не эксплуатируется. Впрочем, он уже сейчас в результате недобросовестности строителей находится почти в аварийном состоянии. Стены накренились, дорогостоящее оборудование растащено или разукомплектовано.

Председатель районного об'единения «Межколхозстрой» А. П. Мехин откровенно признается:

— Нам стыдно за этот двор.

Единственное утешение работников об'единения—это то, что руководители колхоза прошлой зимой подписали акт о приемке двора, хотя дело было не завершено. Колхоз принял также и неопробованное оборудование. В мороз его пускать было нельзя. Теперь опять скоро ударят холода. Если не использовать оставшееся время и не привести в порядок машины и водопровод, то снова будет потерян год.

Оборудование двора монтировали рабочие районного об'единения «Сельхозтехника». Районное производственное управление сельского хозяйства предложило об'единению восстановить дольный агрегат, произвести наладку транспортера для уборки навоза, водопровода. Заместитель управляющего об'единением Л. В. Петухов гадает: за чей счет выполнять эти работы? Ведь отпущенные средства израсходованы.

— Если говорить серьезно,—заявляет тов. Петухов,—то надо наказывать и нас, и строителей, и правление колхоза. Последнее виновато на меньше. Акт о приемке двора подписали, а даже не повесили на двери замок. Вот теперь и собирай все сначала по винтику...

Дебаты о том, по чьей вине новый коровник превратился в памятник бесхозяйственности, продолжаются. Но от этого колхозному бригадиру не легче: коров ставить на зиму попрежнему некуда.

Рейдовая бригада газет «Красный Север» и «Новая жизнь»:
В. ВОЛОКИТИН, П. БЕЛОЗЕРОВ — зоотехник, А. ПОДОСЕНОВ.

СЕГОДНЯ В НОМЕРЕ:

О ТЕХ, КТО СТРОИТ ЧЕТВЕРТУЮ ДОМЕННУЮ — 1 стр.

ТЕЛЕМОСТ ВОЛОГДА — АРХАНГЕЛЬСК: ЧТО ЗАДЕРЖИВАЕТ СТРОИТЕЛЬСТВО? — 2 стр.

РЕПОРТАЖ ИЗ ЛАБОРАТОРИИ, В КОТОРОЙ ДАЮТ ЖИЗНЬ ДЕРЕВУ — 4 стр.

ВЕСЕЛАЯ РАБОТА!

Когда Василий собирается на смену, треклетная Аленка ходит за ним по комнате.

— Пойду с папой, — говорит она.

Это значит — на машину, на самосвал. Аленка любит его не меньше, чем сам Василий.

— Добрый «конь», везет что надо, — говорит он о своем «ВОВ 21-00» и слегка хлопает по радиатору.

А самосвал как самосвал: рядовая единица пятой автоколонны конторы треста «Череповецметаллурстрой».

Мы с Василием познакомились на трассе бетонный завод четвертая домна. Обгоняя машины, он ведет свою плавно и быстро.

— Работа — первый класс, — невольно говорю я.

— Точно. Из армии пришел со втором, а здесь, в Череповце, уже сдал на первый класс.

— Давно из армии?

— Пятый год.

— Подводник?

— По пилотке решили?

Это мне друг на память подарил: вместе приехали сюда после армии по комсомольской путевке. А сам я бывший ракетчик.

— Бывший?

— А это уж смотря по обстановке.

— Родичи в местных краях?

— На Днепропетровщине. Сюда за романтикой потянулся.

— Разве дома мало интересного?

— Есть, конечно. Для кого как. Недавно из отпуска вернулся. Был там, присматривался. У нас веселее. Как, например, сегодня.

— А что сегодня?

— Веселая работа!

Его поставили у стала на эстакаду, замер на какой-то миг, подпатужился, как богатырь, и сбросил в приемный рукав бетоновоза скрежещущую массу. Василий Яковлев встал на подножку, прозрачный, чудо, взглянул сердито на фотографа, щелкнувшего затвором, и укатил на бетонный.

В этот день я не раз еще видел сквозь ветровое стекло его мягкую девичью улыбку и яркое пятнышко комсомольского значка на пилотке. Первая смена на бетонировании фундамента домны установила рекорд.

Веселая работа!

В. МИНИН.
Фото И. ГОДЫНЫ.

МИР НА ЛЕНТЕ ТЕЛЕТАЙПА

В МОСКВУ по приглашению Советского правительства прибыл президент Пакистана фельдмаршал Мохаммед Айюб Хан.

В ЛОНДОНЕ закончилась международная теоретическая конференция, посвященная столетию выхода в свет первого тома «Капитала» Маркса.

В БЕЛГРАДЕ открылся XVIII международный астронавтический конгресс, в работе которого принимают участие свыше тысячи ученых разных стран.

В ПРАГЕ в традиционном кроссе на приз газеты «Руде право» шестикилометровую дистанцию лучше всех прошел советский легкоатлет Иван Шопша. Он опередил известного бельгийского бегуна олимпийского чемпиона Гастона Рулантса.

«Скажите, товарищ секретарь...»

Так начала вторую половину своего выступления на отчетно - выборном партийном собрании З. Шухова — помощник мастера прядильного производства Вологодского льнокомбината. Обращалась она к первому секретарю горкома КПСС В. И. Горбунову.

Вопросы завершения газификации рабочего района города... Благоустройство... Недостатки в организации работ в подшефном колхозе, допускаемые правлением... Транспортная проблема... Освещение улиц в поселке водников... Торговля... Эти и ряд других вопросов, касающихся жизни и быта города, прозвучали, наряду с важнейшими вопросами производственной деятельности прядильщиков, предметом разговора на собрании цеховой парторганизации.

Обсуждение вышло за рамки внутрицеховых проблем, границы его расширились, обсуждались дела городского масштаба.

Оказалось, что разрешение той или иной проблемы, о которой подчас легкомысленно говорят: «Куда начальство смотрит?», не такое-то просто дело. И зависит оно не только от указания, распоряжения руководителя, а прежде всего, от усилий целого ряда коллективов, от умелой организации работ на многих участках, от силы и боеспособности других партийных организаций.

Об этом и говорил секретарь горкома, отвечая на поднятые вопросы в своем выступлении. Конечно не просто внутрицеховых дел, правда, нашло положительное решение здесь же, на собрании, т. к. мне присутствовали и главный инженер комбината Т. А. Каратаева, и секретарь парткома М. М. Адамкина, и руководители прядильных производств.

Выступление секретаря горкома дало возможность коммунистам этой цеховой организации познакомиться и с трудом выполнения социалистических обязательств трудящимися города, и с перспективами его развития, единственно способствовало тому, что они еще глубже осознали себя частью единого целого.

Польза разговора с руководителей в собраниях, пусть даже небольших по численности коллективов, неоспорима.

Там не менее такое происходит не всегда и не везде. Об этом говорилось на отчетно - выборном пленуме обкома КПСС. Это подтверждает и год нынешний отчетно-выборной кампании.

А ведь есть замечательные слова В. И. Ленина, относящиеся к каждому партийному работнику:

Жить в гуще.

Знать настроения.

Знать все.

Понимать массу.

Уметь подойти.

Завоевать ее абсолютное доверие.

Не отрываться руководителям от передовой массы, авангарду от всей армии труда.

В целом отчетно-выборное собрание цеховой партийной организации прядильного производства, лучшего в Советском Союзе, решило поставленные перед ним задачи. Коммунисты знают свои силы, возможности, недостатки. А это — залог новых успехов.

Г. АКИНЬХОВ.

ПОСЛЕ СОБРАНИЯ

На отчетно-выборном собрании коммунистов паровозоремонтного завода, состоявшемся в начале августа, выступления были живо: И все делали один вывод: так дальше работать нельзя. Это понятно: коллектив леса не выполнил по многим показателям июльский план, за первые шесть месяцев был допущен большой перерасход средств по себестоимости продукции, по сравнению с прошлым годом увеличился простой паровозов в ремонте, много было нарушений трудовой дисциплины.

А партийная организация упустила все это из-под своего контроля. За это и критиковали бюро С. С. Гайнуллина, Г. Бондарев, И. Д. Смирнов и другие.

С тех пор прошло почти два месяца. Что сделано за это время? Прежде всего, по замечанию коммунистов, как выполняется решение собрания, в котором отмечалось, что главная задача организации—направить усилия всего коллектива на достойную встречу пятидесятилетия Советской власти.

Начальник цеха Борис Александрович Молодцов хорошо отзывается о работе нового бюро, секретарем которого избран слесарь В. И. Дунаев.

— Большую помощь оказывает теперь руководству цеха партийная организация,—говорит он. — Учли коммунисты свои ошибки.

С чего начинал работу новый состав бюро? В. И. Дунаев отвечает на этот вопрос так: «Прежде всего, обобщили замечания, высказанные коммунистами, наметили меры по их устранению, разобрались в причинах невыполнения плана, перебросили средства».

Да, было установлено, что повышение себестоимости произошло потому, что работне неизвестно относились к материалам, не использовали стандартные детали. На заседании бюро вели речь и о наиболее рациональной расстановке рабочих, о том, как сделать внеочередной работы, об ударной роли коммунистов.

А потом члены бюро решили собрать коммунистов. Это было не обычное собрание, а простой задушевный разговор, где члены КПСС советовались, как исправить создавшееся положение.

Мнение было едино: «Коммунист не имеет права проходить мимо недостатков. Заметил непорядки—добейся их устранения, увидел, что человек не по-хозяйски относится к делу,—скажи ему об этом».

Отобрав предложения бюро, члены партийной организации заявили: «Упущенное надо наверстать. Цеху надо успешно выполнить юбилейные социалистические обязательства».

Наряду с паровозами пех теперь ремонтирует и вагоны, а в скором будущем полностью перейдет на ремонт служебно-технических вагонов.

— Значит будут нужны специалисты, которые помогли бы людям переквалифицироваться в кратчайший срок,—рассудили в партийном бюро.

И по его рекомендации на все вакансии по мере поиска мастера коммунисты Г. И. Боргин, С. Г. Ротмин, которые быстро освоили новую специальность и помогли выправить тем положение.

Мобилизуя людей на успешное выполнение обязательств, большинство членов КПСС показывают личный пример в труде. Но в случае недобросовестности или лени помочь отстающим. Бригада котельщиков П. А. Мошина собрала свой узел с опережением графика. Тогда сам бригадир и коммунист П. Москвинов вызвались пойти работать на медницкий участок, который не выполнял план. А Б. К. Щербаков помог газорезчикам на разборку паровозов.

В цехе теперь непримиримо относятся к нарушениям трудовой дисциплины. Нельзя сказать, что они перевелись, но, во-первых, их количество уменьшилось, во-вторых, прогульщик или пьяница получает сейчас по заслугам. Стоило, например, мастеру А. В. Беляеву не явиться по неуважительной причине на работу, как его вызвали на бюро и спросили с него строго, по-партийному. Недолго вспоминал это А. В. Беляев. Иш другой пример. Молодой рабочий Л. Смирнов пьянил пьяный. Отношение к этому поступку сразу выразила цеховая «молния», а старшие товарищи строго поговорили с ним. Парень завершил, что подобного никогда не случится.

Но не только о плохом рассказывает «молния». В ней можно прочитать и о том, как слесарь тт. Бобков и Краснов, несмотря на нехватку труда в бригаде, обеспечили сборку паровоза, и о том, как хорошо относится к делу слесарь тов. Александров, и о том, как три дня безоплатно трудились пенсионеры.

Два месяца, прошедшие после отчетно-выборного собрания, показывают, что положение в цехе направляется. В августе выполнен месячный план одним паровозом, сэкономлено 22971 рубль за счет использования старогодных деталей, разумного отношения к материалам и полуфабрикатам. Производительность труда составила 117,7 процента. Не можем выполнить тринадцать паровозов, а в июле—всего девять. По номенклатуре товарной продукции выполнено на двадцать тысяч рублей больше, чем намечалось по плану.

Перемены, происшедшие в паровозосборочном цехе, говорят о том, что партийная организация правильно поняла свои задачи.

П. НЕПРЯХИН.

ПОИСК ВЕДУТ СЕЛЬСКИЕ УМЕЛЬЦЫ

В газете «Красный Север» от 29 июля была опубликована статья Т. Макарова и В. Березкина «Сельский рационализатор». Авторы совершенно правильно вскрывают серьезные недостатки в работе с сельскими рационализаторами. Однако, прочитав их статью, можно подумать, что на всем протяжении из районов области не уделяется должного внимания вопросам рационализации и изобретательства. Такой вывод мне представляется не совсем правильным.

Еще четыре года назад такое мнение приемлемо к нашему району было бы верным. Но за это время в районе проведена определенная работа с рационализаторами, накоплен немалый опыт в развитии творчества сельских умельцев. Об этом опыте и трудностях на пути рационализаторов и хотелось бы поговорить сегодня.

В 1963 году рационализаторы колхозов и совхозов подали 22 новаторских предложения, из которых внедрено было 18. Экономический эффект от внедрения их составил 23650 рублей. Уже тогда мы выявили 15 лучших рационализаторов, которые и по нашему мнению, и по мнению колхозов помогают разрешать многие узкие места в хозяйствах. Это и токарь совхоза «Обновленец» Сергей Павлович Игнашев, и главный инженер совхоза «Петринский» Александр Афанасьевич Чистяков, и другие.

Очень трудно было вначале заставить руководителей хозяйств выплачивать рационализаторам авторские вознаграждения. Многие на это считали, что такое творчество входит в обязанности рабочих и инженерно-технических работников. Все это говорило о низкой недооценивании роли рационализаторов в современном производстве. На первых порах пришлось издавать приказы по управлению о выплате авторского вознаграждения. Сейчас, конечно, этого уже не требуется.

С первых же дней мы вплавили учет всех подаваемых в совхозах и колхозах предложений. Вносим квартальной отчетностью по рационализации совхозы представляют в управление приложение, в котором дается краткое описание всех поданных и внедренных предложений, указывается автор и их должность, сумма годового экономического эффекта, размер выплаченного авторского вознаграждения и номер приказа о выплате.

Такие приложения дают возможность определить по каждому хозяйству, имеются ли среди внедренных предложений значение которых выходит за рамки данного хозяйства, и их необходимо внедрить в другие хозяйства в районе и области. В этом случае предложение вместе с чертежами и эскизами подается в управление, которое по автору выплачивает соответствующее вознаграждение.

По итогам за полугодие и за год в управлении издаются специальные приказы о состоянии рационализаторской работы в совхозах и колхозах. В начале 1966 года в 5 совхозах были организованы общества ВОИР.

В 1965 году проведен первый слет рационализаторов и новаторов колхозов и совхозов, в работе которого участвовало 70 человек. На нем подведены итоги рационализаторской и новаторской работы в хозяйствах управления, выдвинуты лучшие из внедренных ценных предложений и намечены задачи на будущее. Проведение таких слетов стало уже традицией в районе. В декабре этого года будет проведен четвертый слет рационализаторов.

Уже со второго слета мы стали проводить выставки лучших работ рационализаторов, оформлять районный стенд по рационализации, демонстрировать модели и образцы лучших предложений. Все это оживляет слеты, придает им не только организующее и моральное, но и познавательное значение. Проведение слетов требует немало времени и забот, но все это с лихвой окупается.

Ежегодно работ участвует в областных смотрах на лучший колхоз, совхоз по рационализации и изобретательству. По итогам за 1965 год первое место и первую денежную премию заняла наш совхоз «Поддолгоедский».

Вот некоторые из наиболее ценных предложений, внедренных в 1966 году.

В совхозе «Петринский» по предложению главного инженера А. А. Чистякова и токаря И. Г. Беляева внедрен оригинальный метод восстановления плашков высокого давления, применяемых в сельскохозяйстве. Благодаря этому в совхозе ликвидированы простои тракторов из-за отсутствия дефицитных плашков. За год их восстановлено более 200 штук. В этом году в совхоз для изучения опыта приезжали работники управления управления и объединения «Сельхозтехника».

В совхозе «Комсомолец» группой специалистов и рабочих внедрена в районе внедрена механизированная развозка кормов в коровники с помощью тракторных тележек. Здесь же по предложению токаря С. И. Игнашева массово внедрена наиболее удобная и экономичная форма отопления —электро-водяное.

Группой рабочих и ИТР этого хозяйства произведено переоборудование картофелеуборочных «КТП-2Б» и комбайна «К-3» для проведения раздельной уборки. Опыт показал большие преимущества этого способа уборки. В текущем году этот способ уже применяется в трех хозяйствах района.

По предложению главного инженера В. М. Смирнова, медника В. Н. Кузнецова в совхозе «Мяксинский» налажено изготовление транспортов картофелеуборочных комбайнов из выбракованной автомерацинной ленты. При желании таким способом можно было изготовлять транспортеры для всей области.

Неплохие результаты мы имеем за первое полугодие этого года. Рационализаторы совхозов и колхозов подали 40 предложений, из которых внедрено в производство 34. В творчестве приняло участие 38 рационализаторов. По сравнению с первым полугодием прошлого года количество внедренных предложений увеличилось на 20.

Хозяйства района активно включились в областной смотр по рационализации и изобретательству. По итогам за первое полугодие семь мест районным управлением премировано областным управлением сельского хозяйства. Мы проводим также и районный смотр на лучший колхоз, совхоз по рационализации и изобретательству, условия которого утверждены районными профсоюзом и доведены до всех хозяйств.

Для победителей районного смотра установлены три денежные премии в размере—100 рублей, вторая—75 и третья — 50 рублей. Итоги его будут подведены в декабре на четвертом районном слете рационализаторов.

Большое внимание мы уделяем работе обществ ВОИР. В настоящее время они работают в девяти совхозах и одной птицефабрике, в которых состоит 203 человека. До конца года планируем организовать общества еще в четырех совхозах.

Все достигнуто, однако, не говорит, что в нашей работе нет недостатков. Они есть и довольно серьезные. Слабо развивается рационализаторская работа в новых совхозах. Выплата авторского вознаграждения в большинстве случаев производится на глазок, без подсчета экономического эффекта и с большим опозданием.

В рационализаторскую работу вовлечены механизаторы, ремонтные рабочие, инженерно-технические работники, но в стороне стоят другие специалисты: агрономы, зоотехники, строители. Малочисленны пока еще общества ВОИР. Наша задача—как можно быстрее ижить эти недостатки.

Нам кажется, что и со стороны областного управления сельского хозяйства не все делается для оживления рационализаторской работы в районах. Коль скоро мы проводим ежегодно районные слеты рационализаторов и новаторов производства, то почему же такое мероприятие не проводится в масштабе области?

До сих пор областное управление не выпустило сборника, обобщающего лучшие разработкения всех районов области. Непонятна и система премирования рационализаторов районов и управления областного управления сельского хозяйства. Неужели этот вопрос нельзя согласовывать с районным управлением сельского хозяйства?

На наш взгляд, назрел вопрос и о том, чтобы при областном управлении сельского хозяйства иметь хотя бы одного инженера по рационализации и изобретательству, освобожденного от других обязанностей.

До сих пор в районных производственных управлениях сельского хозяйства нет специального денежного фонда на развитие рационализаторской и изобретательской работы. Такой фонд имеется в областном управлении, и каждый раз, когда в районе необходимо премировать кого-либо за рационализаторов, приходится просить средства в области. Иногда обласное управление отказывает, ссылаясь на то, что в районах выделяется небольшие средства на эти цели районным управлением, но они расходуются не по назначению, так как в главных бухгалтериях управлений за это не спрашивают. На мой взгляд, крупным управлениям, где рационализация и изобретательство развита, надо выделять необходимые средства в начале года и контролировать их расходование строго по назначению.

Таковы наши дела, наши трудности, наши предложения.

Согласен с автором статьи, что о сельском рационализаторе надо говорить громче. Он подчас творит не меньше, чем рационализатор в промышленности, хотя условия у него более сложные.

Мы твердо верим, что к юбилею нашего государственного рационализатора нашего районного производственного управления сельского хозяйства придут с новыми достижениями.

М. ШЕЙНИС,
гл. инженер Черепановского районного производственного управления сельского хозяйства.

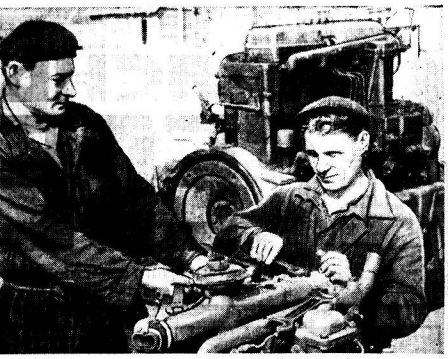

В РЕМОНТНО-МЕХАНИЧЕСКИХ мастерских Борисово-Судского леспромхоза хорошо трудятся бригадир моторного цеха П. В. Ковалев и слесарь А. А. Поршихин. Они капитально ремонтируют двигатели всех машин, причем на качество их работ механизаторы не обижаются.

На снимке: П. В. Ковалев (слева) и А. А. Поршихин. Фото Ю. Соколова.

Счет «Вологдасельстрою»

Все шире развертываются границы телевизионного обслуживания трудящихся нашей области. Голубые экраны светятся в десятках тысяч квартир жителей городов, сел и рабочих поселков, а в ближайшее время их будет еще больше. Начато сооружение радиорелейной линии Вологда — Архангельск, в связи с чем на территорию Вологодчины запланировано построить восемь радиорелейных станций и Липино — Борскую ретрансляционную станцию. С пуском в эксплуатацию этой ретрансляционной станции трудящиеся всех северо-западных районов области будут иметь возможность смотреть передачи Центрального телевидения.

Сооружение радиорелейных станций началось год тому назад. В населенных пунктах Горицы и Ивановское, а также в Липином Бору работы ведет коллектив строительно-монтажного управления «Проектстрой-2» треста «Череповецметалургстрой», а в Грязовце, Гаврилцеве, Кубенском и Владышеве — передвижные механизированные колонны №№ 90 и 377 треста «Вологдасельстрой».

Сроки выполнения работ очень сжатые. Поэтому дирекция строительства еще в третьем квартале выдала под рядчиков проектно-сметную документацию и своевременно открыла финансирование строек.

В начале нынешнего текущего года со строительными трестами были составлены графики сдачи зданий и сооружений под монтаж оборудования и мачт. Согласно графику трест «Вологдасельстрой» должен сдать объекты к июлю 1967 года, а «Череповецметаллургстрой» — 1 августа. Каково положение сейчас на объектах?

Неплохо идут дела в управлении «Проектстрой-2», где начальником Н. И. Орлов, а главным инженером А. Д. Руденко. Еще в четвертом квартале прошлого года там проведены необходимые организационно-технические мероприятия и выполнен большой объем строительных работ. Зимой не об'ект завезли кирпич, сборный железобетон, столярные изделия. Созданы бетонно-растворные узлы и другие арматурные сооружения. В Липином Бору построили линию электропередачи, гараж, мастерскую, котельную. Заканчиваются работы по сооружению двенадцатиквартирного дома, центрального и универсального магазинов на радиорелейных станциях Владышево, Горицы, Ивановское, а в ноябре — для ретрансляционной станции в Липином Бору. Но из-за отсутствия промышленных и гражданских сооружений для оборудования придется хранить на открытых площадках.

Руководители механизированных колонн треста «Вологдасельстрой» должны принять необходимые меры для выполнения договорных обязательств по сооружению радиорелейных станций.

С. МЕЛЬНИКОВ,
заместитель начальника дирекции строительства радиорелейной линии Вологда—Архангельск.

НА СТРОИТЕЛЬСТВЕ РАДИОРЕЛЕЙНОЙ ЛИНИИ ВОЛОГДА — АРХАНГЕЛЬСК И КЛУБОВ В ЮКОЖЕНСКОМ РАЙОНЕ

ВЕТЕР СЛОВ

— В Ивановской будет прекрасный клуб! На сто двадцать мест!

— А когда он будет?

...Строительство клуба в колхозе «Красный Север» планировали в позапрошлом году, и в прошлом, а нынче намечали сдать его и эксплуатацию к 50-летию Великого Октября. Но, как говорится, ветер слов не вертит мельницу. К возведению клуба пока не приступили.

— Все руки не доходят,—говорит руководители артели,— строим скотные дворы.

Дворы—это хорошо. Колхоз богатеет, и на строительство новых помещений выделяются немалые средства. Но вот о людях, чьими руками создается богатство, забыли проявляется мало. Год клуб в артели приспособлена ветхая деревушка. В помещении холодно, неуютно. Поэтому многие идут сюда колхозники.

За последние годы заметно изменился облик ивановских деревень. Построено много жилых домов, механизированных зернотоков, мастерских, скотных дворов. Заработки колхозных трудящихся увеличились в несколько раз. Выросший жизненный уровень, материальный достаток повлекли за собой изменение и в культурных запросах колхозников. Но это не учитывают некоторые руководители артелей. В колхозе «Гвардеец» единственный клуб вотится в старом доме, а который еще и магазин устроили. Людям негде отдохнуть после трудового дня, нет условий для работы кружков художественной самодеятельности. Такое же положение в колхозах «Правда» и имени Калинина.

В октябре прошлого года на сессии райсовета рассматривался вопрос о культурно-бытовом строительстве. Планировалось в 1967 году построить клубы в деревнях Кунуево и Ивановки колхоза имени XXII съезда КПСС, в бригаде Кишкино артели имени Калинина, в деревне Лопатино — имени Кирова и ряде других населенных пунктов. Планы остались на бумаге.

У некоторых председателей колхозов распространился взгляд, что клуб—не главное, с его строительством можно подождать. Много больше в этих рассуждениях силы привычки или копеечных соображений хозяйственников? Видимо, и то и другое. Средства, конечно, нужны. Но кто подсчитает убытки от плохого настроения людей, порожденного убогой обстановкой очагов культуры?

В юбилейном обязательстве предусмотрено построить клубы в районе восемь клубов. Сдан в эксплуатацию пока один—в деревне Монастырка колхоза «Нюженский». За восемь месяцев на строительство клубов в районе освоено 68 тысяч рублей из 133 тысяч. По существу, выполнение обязательства сорвано. И дело тут не только в возможностях, а и в отсутствии внимания к культурным запросам трудящихся, в неуважении к селу людей.

Там, где проявляют заботу о людях,—ведут строительство очагов культуры. В колхозе «Восток» воздвиг новый типовой клуб на 200 мест с первым отоплением. Здесь же разместится и библиотека. Колхоз приобрел десять театральных кресел, книжные стеллажи. Сейчас в помещении заканчиваются отделочные работы. Юбилей колхозники отпразднуют в новом клубе.

Пример хороший. Но в большинстве хозяйств строительство клубов все-таки отодвинуто на второй план.

В. БЕРЕЗКИН.

ЗАГОТОВКА — В ЗАПАС, НА ЗИМУ

■ БОЛЬШЕ ЛЕСА РОДИНЕ

По годовому плану Явенгский лесопункт должен дать стране 110 тысяч кубометров древесины. У него нет дороги, лесфонд раскидан по заболоченным местам. В таких условиях трудно вести выжилку леса. А оставать на месте около двух миллионов кубометров недопустимо.

Несколько лет назад, в порядке закрепления кадров, явенгских лесозаготовителей в летний период использовали на работе в других лесопунктах Вожегодского леспромхоза. Оказалось, и эта мера не дала положительных результатов. Люди стали покидать лесопункт, где проработали по 10—15 лет, и уезжать на другие предприятия круглогодичного действия.

Что же делать?

После долгих поисков коллектив лесопункта решил заготовить древесину в летний период в запас, а вывозить ее зимой.

Но встал вопрос, какую применить технологию заготовки и вывозки лесоматериалов? Погрузка леса на общих и двух-трусных шлепках оказалась трудоемкой. Она отнимала много времени.

Наконец, лесозаготовители признали лучшим однорядное пакетное складирование на тонкие хлысты. С укреплением каждого пакета друг от друга крижами. При такой штабелевке погрузка пакета на автомашину длится десять-пятнадцать минут. В это же время входит и заточечорка пакета. На штабельную площадку складируется от восьми до 20 пакетов, в зависимости от лесонасаждения. Однорядное пакетное складирование хлыстов в запас стало правилом.

С тех пор в летний период создается запас древесины для зимней вывозки.

Теперь малые комплексные бригады весь год заняты на заготовке леса. Круглосуточной работой обеспечены и бригады нижнего склада. Здесь также создается запас леса, но уже для зимней. Все это дает возможность закрепить кадры в лесопункте и обеспечить нормальные условия для производства.

В первом квартале избыйного года явенгцы вывезли 89 тысяч кубометров леса, значительно перевыполнив задание. А в прошлом году лишь пять тысяч кубометров вместо двенадцати тысяч. Ранняя весна быстро нарушила лесовозные дороги, по ним стоит в первой декаде месяца вывозка не производилась. Следовательно, только в декабре поспеют вывезти 25 тысяч кубометров леса и, таким образом, успешно справиться с производственной программой.

— Задание юбилейного года—заплает начальник лесопункта тов. Кратиров,— мы выполним с честью. На сегодня заготовлено в запас более сорока тысяч кубометров леса. В декабре на нижнем будет работать до 15—18 автомашин, которые за месяц достают не менее 28 тысяч кубометров хлыстов.

В юбилейном году явенгские лесозаготовители закладывают прочный фундамент для выполнения пятилетнего плана будущего года. Уже создан запас хлыстов на шесть тысяч кубометров больше, чем в прошлом году.

Механизаторы усиленно готовят технику к работе в зимние условия. Заканчивают пробуждение тракторных трасс, расчерчивка и выравнивание полотна дорог. Подготовлены кадры трактористов, вальщиков, мотеферов, раскряжевщиков и грузчиков.

Короче говоря, Явенгский леспромхоз лесозаготовительный леспромхоз вступает в осенне-зимний период более организованно, чем когда-либо. У него хороший настрой. Тракторист П. А. Кузнецов обещает за декабрь и первый квартал будущего года погрузить своим «ТДТ-60» не менее 20 тысяч кубометров хлыстов.

Соревнуясь за достойную встречу 50-летия Великого Октября, малые комплексные бригады добились высоких показателей по заготовке леса. Они успешно выполняют юбилейные обязательства. Настойчиво борются за то, чтобы для уплотнения пакетов запас не менее 70 тысяч кубометров древесины.

Славно трудятся и рабочие нижних складов. Здесь лишь бы создать запас свыше 60 тысяч кубометров хлыстов. Бригады завершают разделку и отгрузку древесины, остается от зимней вывозки. Таким образом, площадь на нижних складах освобождена. Сюда можно снова подавать хлысты для разделки.

Так, при отсутствии летних дорог в разбросанном лесфонде, явенгцы ведут заготовку и разделку древесины круглый год. Тем самым они обеспечивают выполнение производственного плана и социалистических обязательств.

В. РУДАКОВ,
(Наш соб. корр.).

ХОЗЯЙСТВО БАЗА — МАГАЗИН

ПОМЕХИ НА ПУТИ КАРТОФЕЛЯ И ОВОЩЕЙ

Григорьевское, картофеле-овощная база. Возле второго хранилища Вологодского горплодовощторга в ряд стояли четыре самосвала, напротив через дорогу на эстакаде шумел мотор пятого. Кузова их были до краев наполнены картофелем. Тут же курили шоферы.

— С утра стоим и когда выгрузят никто не знает, — говорит водитель Оскин из совхоза «Красная звезда». — Каждый день вот так...

Он прав, в организации приемки картофеля и овощей на базах много неполадок. Вот и сегодня некоторые машины с картофелем пришли в Григорьевское еще до девяти утра, а выгрузили их около обеда. Оказалось, что с начала рабочего дня все хранилище остались без электроэнергии. Люди были вынуждены работать в темноте, на ощупь. К тому же выгрузка в большинстве складов ведется по старинке: на плечо мешок и пошел. А как быть, если клубни доставили навалом в кузове? Тогда шофер и грузчик вооружаются лопатами и корзинками и, чтобы выгрузить их из машины, тратят по два-три часа.

— Не работа, а морока, — возмущается шофер из колхоза «Передовой» тов. Ларцев.

Установленные в одном из складов ленточные транспортеры бездействовали из-за отсутствия электроэнергии. По этой причине по четыре часа простояли и самосвалы. Затем было принято решение выгружать картофель прямо в проход второго хранилища.

— Почему сразу этого не сделали? — спрашиваем заведующего базой тов. Власова.

— Все думали, что скоро свет дадут, — спокойно отвечает он, — а вон как затянулось... У нас специалистов нет, а работники горэлектросети отказываются устранять неисправность, ссылаются, что электросеть базы не передана им на баланс.

После долгих переговоров работники электросети все же помогли. Лишь к концу рабочего дня в хранилищах загорелись лампочки и заработали транспортеры.

Может это единственный случай? Нет. Накануне строители вели подключение линии к новому складу и на базу электроэнергия не подавалась в течение трех часов. Часто выходят из строя электромоторы и другие механизмы. А некоторые из них валяются на улице в ожидании установки.

На базе очень нужен автотоваротранспортер. С помощью его можно было значительно облегчить и ускорить выгрузку картофеля из бортовых машин. Механизм давно получен, но ржавеет на улице.

Оживленно было в тот день и на овощной базе в Копрецове. Из колхозов «Родина», «Передовой» и других хозяйств то и дело прибывали тракторы с тележками и автомашины, груженные белоснежной капустой, морковью и свеклой. Приток свежих овощей и фруктов растет с каждым днем. Работникам торговли радоваться бы, а они с тревогой смотрят на этот поток и жалуются, что колхозы и совхозы не выдерживают сроков поставки.

— Летом, — говорит директор горплодовощторга тов. Закатаев, — колхозы, и совхозы овощей поставляли недостаточно. Зато сейчас они стараются наверстать упущенное. Только одной капусты скопилось около четырехсот тонн, которую складируем на улице.

Со своей точки зрения тов. Закатаев прав. Не ведь урожаю не прикажешь. Сроки созревания овощей не уложишь в какие графики. Значит, надо торговать овощами. На городскому рынке держится пока довольно высокая цена на картофель — 15 копеек за килограмм, в магазинах его продают по 10 копеек. Но многие покупатели предпочитают покупать картофель на рынке, так как в магазинах крупные клубни с мелкими. Почему бы не организовать сортировку картофеля и продажу крупных клубней по более высокой цене? Но работники торговли, прикрываясь рамками стандарта, не желают утруждать себя. Вот и получается, что в магазинах полно картофеля, а покупают его плохо.

Еще хуже организована торговля капустой. 20 сентября мы побывали в восьми магазинах и палатках горплодовощторга и в половине из них не обнаружили ни кочана. А в магазинах № № 28, 8 и палатке № 29 капустой не торговали по два-три дня. Почему? В ответ на этот вопрос слышали: «Просим, но не везут». Руководители торгуются, что им мало дают автомашин. Это правильно. Автотранспорт должно пересмотреть свое отношение к торгу и помочь ему. Вместе с тем тов. Закатаев сетует на то, что капусту плохо берут. С этим согласиться нельзя. В магазине № 16 нам рассказали, что за день они продали почти 400 килограммов свежей капусты. Но так торгуют не везде. Вот и получилось, что за пятидневку с 15 по 20 сентября в целом по торгу реализовали ее всего лишь 25 тонн, или по 150 граммов на вологжанина.

Затоварились здесь и свежими яблоками. На складах их лежит больше двухсот тонн, многие магазины торгуют наполовину сгнившими, по 10 копеек за килограмм. Других в торговлю не отпускают. «Надо продать плохие, пока не завезем и хорошие,»—так рассуждают руководители торга. Вот и получается: плохие яблоки покупатель не берет, а качественные лежат на складе и подвергаются порче.

Не все ладно с размещением магазинов и павильонов по продаже овощей. В поселках Октябрьском и текстильщиков горплодовощторг имеет по одному магазину и та размещены в тесных подвальных помещениях. Здесь всегда очередь. Почему бы в этих районах не установить дополнительные палатки? В прошлом году в поселке текстильщиков бойко шла торговля овощами в палатке на Московской улице. Нынче она закрыта.

Вот и получается парадокс: трудящимся сельского хозяйства знают, куда девать продукцию, а горожане стоят в очередях за овощами и яблоками или едут за ними в центр города, на рынок.

Особо нужно сказать о времени работы овощных магазинов. Они торгуют по тому же распорядку, что и зимой. А почему бы в осенний сезон не открывать магазины раньше и закрывать их на час-два позже? В этом случае домашней хозяйке не надо будет вставать утром на рынок, в работающие смогут вечером купить все, что нужно, уменьшатся очереди. Овощи и фрукты — товары сезонные, значит сезонность должна быть и в торговле.

А. РЕПИН,
нештатный корреспондент «Красного Севера».

Н. ФАРУТИН,
наш корр.

„КРАСНОМУ СЕВЕРУ" ОТВЕЧАЮТ: МЕРЫ ПРИНЯТЫ

«ПИСЬМО-ДОКУМЕНТ»

Так назывались опубликованная в «Красном Севере» статья, в которой указывалось на факты нарушений законности при разрешении жалоб, писем и заявлений трудящихся в Вологодской дистанции гражданских сооружений.

Как сообщил начальник Вологодского отделения дороги тов. Денисов, статья обсуждена на специальном совещании работников отделения дороги. Виновные в волоките и бюрократизме привлечены к административной ответственности. Начальнику дистанции гражданских сооружений тов. Якубову за безответственное отношение к рассмотрению писем трудящихся объявлен строгий выговор.

СО ВСЕХ КОНЦОВ ПЛАНЕТЫ

С ТЕЛЕТАЙПНОЙ ЛЕНТЫ ТАСС

В ознаменование 50-летия Октября

АНГЛИЯ

Празднование пятидесятилетия Великой Октябрьской социалистической революции—это и наш праздник, праздник всех тех, кто с самого начала понял, что Октябрьская революция открыла новую эру в истории человечества—в таким словами обратился к участникам встречи работников советского посольства в Лондоне с ветеранами английского рабочего и коммунистического движения один из основателей Коммунистической партии Великобритании Джордж Брейн.

Генеральный секретарь Коммунистической партии Великобритании Джон Голлан в своем выступлении напомнил собравшимся об упорной борьбе, которую вел английский рабочий класс, чтобы помочь революции в России, о солидарности трудящихся всех стран с трудящимися первого в мире социалистического государства.

Великие победы, одержанные советским народом, основанной В. И. Лениным Коммунистической партией Советского Союза, сказал Джон Голлан, это и наши победы, и мы этим гордимся.

Джон Голлан рассказал о своей, недавней поездке совместно с главным редактором газеты «Морнинг стар» Джорджем Матьюзом в Советский Союз, в ходе которой он встречался с Генеральным секретарем ЦК КПСС Л. И. Брежневым и другими руководителями КПСС. Джон Голлан подчеркнул, что встречи и переговоры в Москве проходили в истинно товарищеской обстановке и еще больше укрепили тесные связи между КПВ и КПСС.

ПОЛЬША

В городе Закопане, где жил и работал В. И. Ленин, в предпоследний день международного похода дружбы по ленинским местам состоялось торжественное пленарное заседание Главного правления польского туристическо-краеведческого общества. В заседании, проводившемся в ознаменование 50-й годовщины Великой Октябрьской социалистической революции, приняли участие профсоюзные, туристические и спортивные делегации из Венгрии, ГДР, СССР, Финляндии и ЧССР.

ПОСВЯЩЕНСТВА «КАПИТАЛУ»

ЛОНДОН. Здесь открылась международная творческая конференция, посвященная столетию со дня выхода в свет первого тома «Капитала» Карла Маркса. В конференции участвуют ученые из Англии, Советского Союза, Германской Демократической Республики, Италии и ФРГ.

Сообщение по основной теме работы конференции сделал преподаватель Лидского университета Р. Беллами. На фактах современного положения в Англии и других капиталистических странах он показал незыблемость и действенность законов развития капитализма, открытых Карлом Марксом в «Капитале».

Заведующий сектором Института марксизма-ленинизма А. И. Малыш остановился на значении «Капитала» для современной борьбы рабочего класса за социализм, для анализа современного положения.

ЭКОНОМИЧЕСКИЕ ТРУДНОСТИ ЗАПАДНОГО БЕРЛИНА

КОНФЕРЕНЦИЯ ЛИБЕРАЛЬНОЙ ПАРТИИ АНГЛИИ

ДЕМОНСТРАЦИЯ В САЙГОНЕ

СТУДЕНТЫ ПРОТЕСТУЮТ

НЬЮ-ЙОРК. Сотни южновьетнамских студентов вышли на улицы Сайгона, протестуя против вмешательства Соединенных Штатов выборов в Южном Вьетнаме, передает агентство ЮПИ. Участники демонстрации зачитали открытое письмо—президенту Джонсону. Подойдя к зданию конституционной ассамблеи, участники демонстрации сожгли урну для бюллетеней в знак их отказа признать действительными выборы 3 сентября. Студенты скандировали лозунги: «Прекратить бомбардировки», «Вьетнамский народ требует прекращения эскалации войны», «Вывести иностранные войска с территории Вьетнама».

Центральная улица Тегерана—столицы Ирана.

Фото Аджеррееес—ТАСС.

Фоторепортаж

Италия. Помпеи, античный город в окрестностях Неаполя, была основана в VI веке до новой эры. В 79 году новой эры пышущий, полный жизни город перестал существовать в одну ночь — из засыпанном пеплом во время извержения Везувия.

В 1748 году в Помпее начались раскопки, продолжающиеся по сей день.

На снимке: в музее Помпеи.

Фото В. Уи Да-сина.
Фотохроника ТАСС.

КАЗНА И ДОЛГ

ЗАПАДНЫЙ БЕРЛИН. Шесть с половиной миллиардов марок составляет долг казны Западного Берлина. Эта сумма превышает размер годового бюджета города. Серьезные опасения вызывает и экономическое положение Западного Берлина.

Выход из тупика, в который попала экономика Западного Берлина, состоит в отказе от односторонней ориентации городских властей на западногерманские монополии и концерны, в расширении Западным Берлином всесторонних торговых связей, в том числе с социалистическими странами. Необходимость таких мер уже не раз высказывалась демократической общественностью, а также многими представителями деловых кругов.

КОГДА НЕТ СОБСТВЕННОЙ ПРОГРАММЫ...

ЛОНДОН. В Блэкпуле закончилась ежегодная конференция либеральной партии Англии. Она прошла под знаком усилий либералов завоевать симпатии английских избирателей. У либералов нет собственной четкой политической программы, и их взгляды отражают их промежуточное положение между двумя партиями—лейбористов и консерваторов. На конференции не было недостатка в нападках на правительственную политику нынешнего лейбористского правительства, так же как и чуждых английскому народу взглядов консерваторов, стоящих на страже интересов крупного капитала.

Пленумы конференции показала усиление влияния молодых сил в партии. Характерно, что принятая на конференции резолюция, осуждающая американскую агрессию во Вьетнаме, была внесена лигой молодых либералов.

Потери карателей

ХАНОЙ, 25 сентября. (ТАСС). Бойцы армии освобождения, действующие в южновьетнамской провинции Митхо, дали сильный отпор американским агрессорам и их марионеткам, осуществляющим карательные операции в дельте реки Меконг.

По сообщению агентства ВИА, 13, 15 и 16 сентября в 70 километрах от Сайгона каратели бросили против патриотов 1.000 солдат и офицеров американских войск, захвачено большое количество оружия и военного снаряжения.

В ПОСЛЕДНИЙ ЧАС

В Вашингтоне закончилось XXII консультативное совещание министров иностранных дел стран—членов Организации американских государств (ОАГ). Оно было созвано для рассмотрения «жалобы» правительства Венесуэлы против Кубы. Под нажимом США участники совещания, за исключением Мексики, приняли совместную резолюцию, в ней, в частности, содержится призыв к странам—членам ОАГ «ограничить торговые и финансовые операции» с Кубой, отказаться от перевозок грузов на иностранных судах, участвующих в торговле с Кубой.

Президент США Джонсон заявил, что американское правительство намерено продолжать войну в Юго-Восточной Азии, несмотря на голоса протеста внутри страны.

Радио Энугу сообщило о том, что приведен в исполнение смертный приговор четырем лицам, признанным виновными в организации заговора с целью свержения нынешнего восточнонигерийского режима.

В воскресенье на «ЭКСПО-67» была обнаружена бомба замедленного действия. Она была найдена в районе, который должен был посетить Генеральный секретарь ООН У Тан, знакомившийся сейчас с выставкой. Бомба была обезврежена за 40 минут до намеченного прибытия У Тана.

ВОЛОГДА-ГОРОД

Театральный

ПЕРЕД НОВЫМ СЕЗОНОМ

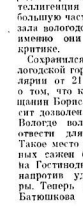

Театральная жизнь дореволюционной Вологды имела свою большую особенность. Еще с 15 века, со времен царствования Ивана III, Вологда была городом царской ссылки. А с начала 60-х годов прошлого столетия ссылные—передовая революционная интеллигенция — составляли большую часть зрительного зала вологодского театра, и именно они задавали тон критике.

Сохранился документ Вологодской городской канцелярии от 21 июля 1849 г. о том, что козельский мещанин Борис Соловьев просит дозволения открыть в Вологде вольный театр и отвести для него место. Такое место в 100 квадратных саженей было отведено на Гостиновдворской улице, напротив удельной конторы. Теперь это угол ул. Батюшкова и проспекта Победы, напротив педагогического училища. Назначена была плата в пользу города—30 рублей в год, начиная со дня открытия театра, т. е. с 1 ноября 1849 года. Это и есть официальная дата основания Вологодского профессионального театра.

Театральная жизнь в городе забила ключом. В «Вологодских губернских ведомостях» все больше появляется статей об артистах. За первые два месяца существования театр Соловьева дал 66 спектаклей. Были приглашены преимущественно артисты московской сцены. Репертуар был очень пестрым. Шли и музыкальные спектакли, и переделка для сцены «Станционного смотрителя» Пушкина, «Гонь русской актриса», «Аз и ферт», а также пьесы Островского.

В самом конце 1859 г. театр из Гостиновдворской сгорел. В течение четырех лет Вологда была без постоянного театрального здания.

По в 1863 г. антрепренер Смирнов, бывший скрипач вологодского театра, привез по первопутку труппу на Рыбинскую. На Б. Архангельской улице (теперь ул. Чернышевского) было заранее приготовлено здание.

В начале 70-х годов в вологодской труппе была итальянец Пасквель Франшевич Рамес — фокусник и танцор. Этот предприимчивый человек на Параадной площади построил театральное здание.

Таким образом, в 1875 г. в Вологде имелось два театра на 17 тысяч жителей. Это было излишеством. Рамес прогорел со своими заморскими подвеяниями. Театр перешел вскоре к Набалову, владельцу имения Ковыринцо (теперь Октябрьский поселок). Это был богатый барин, положивший театра, на который он израсходовал чуть ли не все свои средства.

В конце 19-го столетия стал заметно хиреть провинциальный театр. Но лучшие русские артисты сумели сохранить все лучшие зерна реалистических традиций старой провинциальной сцены и бережно пронести их через всю полосу упадка театральной культуры в пору декадентства. В труппе вологодского театра в течение нескольких сезонов играла Е. П. Корчагина - Александровская. Неоднократно приезжали с гастролями братья Адельгейм, Мамонт Дальский, Андреев-Бурлак и многие другие. Наиболее ярким представителем русского провинциального театра предреволюционной поры был П. П. Орленев. Все его творчество было пронизано самыми демократическими общественными настроениями. Основной его творческой темой была тема мятущегося и страдающего человека, тема любви к униженным и оскорбленным. Свою жизнь провинциального актера П. П. Орленев начал в сезон 1886/87 г. в Вологде.

Первая русская революция подготовила перестройку всего театрального дела, которая после Октября была осуществлена Советской властью.

Общий революционный подъем в России в 1904—1905 гг. очень сильно сказался в Вологде. Это был город ссылки «политических», и именно они—представители революционно-настроенной интеллигенции—определяли во многом характер общественной жизни города. Особенно активная революционная деятельность проходила в театральном здании общества «Помощь» (здание нынешнего областного театра). Оно было предназначено для литературных чтений и любительских спектаклей. В 1904 — 1905 гг. здесь в фойе продавалась партийная литература всех политических направлений, создавались партийные кружки, в которых участвовали рабочие и молодые актеры, печатались прокламации. Неудивительно поэтому, что во время маевки 1905 г. черносотенные погромщики разгромили и подожгли именно театральное здание общества «Помощь».

В эти годы начинал в Вологде свою творческую жизнь Н. В. Петров, впоследствии один из видейших советских режиссеров. В 1905 г. он ставил в железнодорожных мастерских пьесу Горького «На дне». Тогда многие режиссеры брались за эту пьесу, но не все решали спектакль по-горьковски, часто смешали его в комедийный план. Петров видел «На дне» в Художественном театре и сделал такой же серьезный, обличительный спектакль. Участвовали его были рабочие. Еще и сейчас помнят некоторые волжские исполнители роли Сатина—красавца и великана Ивана Андреева. Но первый же спектакль «На дне» был первым согласно распоряжению губернатора на третьем акте. На следующий день режиссер и участники спектакля оказались в тюрьме...

* * *

В первые годы после Октября жизнь вологодского театра характеризовалась поиском новых творческих форм для выражения нового, революционного содержания. Все лучшее, что появлялось тогда в молодой советской драматургии, почти сразу же шло на сцене нашего театра: «Гонец Кривоногльча», «Любовь Яровая», «Разлом», «Бронепоезд 14-69»...

Наш театр в эти десятилетия переживал и временем радостным творческих побед, и полосы утрат и поражений. В 1931 г. осенью горело здание театра. Рамеса, Поиеблом прекрасные декорации, мебель, пышные старинные костюмы. Ветхое, но удобное здание с таким удивительно нарядным интерьером честно служило городу до последнего своего часа и можно уверенно его сгорело, едва закончился его последний спектакль «Атаман Солейного бунта».

После этого наши театралы долго не могли принять и тот театральный быт, который встретил их в бывшем Пароновом зале, и какую-то художественную неполноценность творческой жизни этого театра. Горадо охотнее в трудные годы ходили взрослые и юные волжане в свой ТЮЗ, которым руководил замечательный режиссер, артист нашего Художественного театра А. В. Бадаев и в котором шли блестящие спектакли: «Слуга двух господ», «Балда» (по сказке Пушкина), «Сережа Стрельцов»...

Прошли годы, прежде чем вологодский драматический театр снова обрел любовь своей взыскательных и доброжелательных зрителей: театральность волжгоан всегда тяготела достойными лучшими самых благородных традиций.

В наше время наиболее интересные спектакли шли по сто раз и более: «История одной любви», «Замужняя невеста», «Мать своих детей», «В поисках радости», «Одна». Очень интересным был спектакль «Дни Турбиных»—о судьбах русской и украинской интеллигенции в дни революции. Театру удалось довести до зрителя и трагическую, и комедийную разящую силу этой прекрасной пьесы Булгакова.

Большую работу над образом Ленина проводит в театре заслуженный артист РСФСР В. В. Сафонов. Эта работа началась еще со спектакля «Семья», где артист с большим художественным мастерством показал светлый ум, чистоту воли формирующегося характера Владимира Ульянова. Затем были поставлены «Тревоженые куранты», «Третья патетическая», «6 июля». Сейчас, в связи с приближением пятидесятилетия Октября, театр возвращается к семинству то, о начале становления Советской власти (Петроград, 1917).

Много лет своей творческой жизни посвятил вологодскому театру заслуженный деятель искусств РСФСР А. В. Шубин, бывший главный режиссер, театра, человек большой культуры и знаний, серьезный художник и опытный мастер. Он заботливо растил и использовал все лучшие возможности коллектива.

Большую работу проводит театр в различных районах области. В черном октябре (бывшая, где ходят все лучшие спектакли. Большим и оправданным авторитетом пользуется в этом городе народный театр при городском Доме культуры, который руководит бывший артист вологодского театра Ю. П. Пасынков, заслуженный работник культуры РСФСР.

Интересно отметить, что при нашем театре, одном из немногих периферийных советских театров, работал филиал студии МХАТ им. Горького. Он подготовил более 20 молодых актеров с высшим образованием.

Хорошо провести в нашем театре зимний вечер среди этого мягкого уюта нарядной толпы, яркого света и внезапного мрака, рядом с прекрасной стеной занавеса... в этой близости к чуду творчества.

Г. СИЗОВА.

На снимке: актер П. Орленев.

БУДЕМ ПОМНИТЬ

● **ПАМЯТНИК-ОБЕЛИСК ГЕРОЯМ**

На центральной площади села Оша—братская могила. Более четверти века лежат в ней воины, погибшие при защите вологодского села.

На днях здесь зажглась красная звезда на памятнике-обелиске героям. При открытии памятника состоялся торжественный митинг. От имени участников защиты Оши выступил экономист колхоза «Большевик» Иван Яковлевич Миролюбов. Взволнованными были речи комсомольцев, пионеров. Райвоенком Н. В. Кобрысев призвал молодежь отстаивать мир и счастье родной земли.

Прозвучал оружейный салют. Венками из живых цветов покрылась братская могила...

Е. ЕРМОЛИН.

Вытегорский район.

ПОКА ТОЛЬКО ГАММЫ

● **НОВЫЕ МУЗЫКАЛЬНЫЕ ШКОЛЫ**

Большую радость принес сентябрь юбилейного года многим ребятишкам поселка Устье. Здесь открылась музыкальная школа.

Желающих обучаться музыке оказалось много: около 100 детей держали приемные экзамены. В классы фортепьяно и баяна принято 47 мальчиков и девочек. Среди отличившихся на экзаменах—Лена и Сережа Майоровы, сыновья инспектора дорожного участка Майорова.

В классных комнатах—новая мебель, два пианино, три баяна. Любовь к музыке прививают детям молодые преподаватели Е. Ф. Баранов, А. Н. Наумушкина и методист районного Дома культуры М. А. Барзев.

И звучат над селом первые, еще робкие звуки—ребята разучивают гаммы.

Юбилейный год стал годом рождения еще двух детских музыкальных школ — в Кичменгском Городке и на станции Кинелово.

Л. МАКАРОВА.

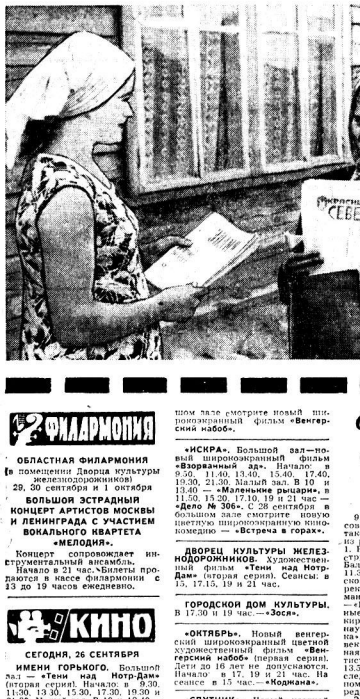

новости

Мозаика редакционной почты

- *Пионерские цветы—Октябрю*
- *Зажглась красная звезда*
- *Охотничья страда тарножан*

ЦВЕТЫ—ПРАЗДНИКУ

● **ШКОЛЬНЫЕ ОРАНЖЕРЕИ**

Пришли первые утренние холода, блекнут многие цветы на школьных клумбах. Но пересаженные в горшочки, они надолго сохранят свою красоту.

В день юбилея Великого Октября все цветы и гирлянды школы будут украшены голубыми, белыми, красными, розовыми астрами.

Г. ЗНАТНОВА,
преподаватель биологии Покровско-заводской восьмилетней школы.
Чагодощенский район.

ЛОВЕЧ—СОКОЛ

● **ДРУЖБА ДВУХ ГАЗЕТ**

Национальному празднику болгарского народа—Дню Свободы—городская газета «Сокольская правда» посвятила целую полосу. Статьи «Страна роз и... индустрии», «Революционер Г. М. Димитров», «Международник-болгарский журналист Христо Хараланов, главный редактор окружной газеты города Ловеч.

А в пятидесятую годовщину Великого Октября, в свою очередь, болгарская газета «Заря коммунизма расскажет о нашем городе бумажников, о его прошлом, настоящем и будущем.

П. КРУПЕНИКОВ.

МЕДВЕДЬ—В ПОЧЕТЕ

Охотничий и рыболовный спорт приобретает все большую популярность у тарножан. Причем, те, кто раньше довольствовались зайчишками и разной пролесной мелочью, теперь поглядывают на «хозяина»—медведя.

Заслуженной славой медвежатников пользуются в райцентре директор киносети В. Шушков, бухгалтер комбината коммунальных предприятий Ф. Шарнин, монтер узла связи А. Силинский, учитель А. Пашин, шофер А. Бочогродов. Нынешней осенью они убили несколько зверей.

В. ШУЛЬГИН.

Пяжелка — поселок лесозаготовителей. Он находится в 35 километрах от конторы Борисово-Судского леспромхоза. В этом году окончила Пяжелгскую восьмилетнюю школу Лиза Постнова. «Какую избрать специальность?» — думала девушка. И решила стать почтальоном, чтобы приносить в дома лесозаготовителей дорогожданные письма, газеты, журналы.

НА СНИМКЕ: Лиза Постнова.

Фото Л. СОКОЛОВА.

Бабаевский район.

«ПОБЕДИТЕЛИ»

● **КИНОФЕСТИВАЛЬ**

В апреле в клубе Чагодощенского стеклозавода взял старт кинофестиваль «Победители», посвященный юбилею нашей Родины.

Особым успехом у зрителей пользовались фильмы «Радуга», «Великая Отечественная», «Иван Денисович Денисов», «Живые и мертвые», «Отец солдата», «Судьба человека», «Ярость» и многие другие, рассказывающие о героическом прошлом и современном, о мирном, созидательном красоте советского человека.

Перед демонстрацией каждого фильма зрители знакомились с историей Великой Отечественной войны: заместитель председателя райисполкома Н. В. Беляев, ведущая заводским профилакторием А. В. Селинская, преподаватель Чагодощенской средней школы Н. А. Беляева и другие.

За пять месяцев в клубе побывало свыше восьми тысяч человек. Кинофестиваль «Победители» продлится до знаменательной даты 50-летия Октября.

А. ТРАВКИН,
заведующий клубом Чагодощенского стеклозавода.

ПОГОДА КАКИМ БУДЕТ ОКТЯБРЬ?

Каким будет октябрь? Теплее обычного на 1—2 градуса ожидается на севере, западе и в центре европейской территории СССР, холоднее — в Якутии, Магаданской области, на севере Красноярского края, в Западной Сибири, Казахстане, в Средней Азии. Мало осадков выпадет в центре, на востоке и юго-востоке европейской территории СССР, на западе Казахстана и в Средней Азии, на севере Красноярского края, Якутии. В остальных районах — норма и кое-где выше нормы.

В БОЛЬШИНСТВЕ РАЙОНОВ ЕВРОПЕЙСКОЙ ТЕРРИТОРИИ СССР — тепло и сухо будет в первой декаде: днем 11—16, ночью 3—8, с перепадами в отдельные дни. Относительно теплее, но облачно, временами ветрено с осадками будет в середине месяца. Не обойдется без понижения температуры, в первой половине месяца — ночные заморозки. На севере и в центральной зоне погоднадет и выпадет снег 17—25 октября, ночью 0, —5, днем плюс 3—8. В последней пятидневке вновь потеплеет, пройдут дожди, кое-где со снегом.

В КРЫМУ И НА ЧЕРНОМОРСКОМ ПОБЕРЕЖЬЕ КАВКАЗА будет немного холоднее обычного, но дождей меньше. Малооблачно, 1—8 и 16—27 октября ночью плюс 6—11, днем 16—21, во второй пятидневке и середине месяца температура повысится, а с 19 по 24 — похолодает.

Анна ШТОКОВА,
научный сотрудник Гидрометцентра СССР.
(АПН).

РЕПОРТАЖ ...В лесу родилась елочка

Леса, леса и леса... Кажется, нет им конца и края. Сколько они, есть и вечно будут на нашей вологодской земле... Звенит пила, стучит топор, а лес шумит и шумит. На выработанных делянках уже не суротливые пеньки торчат — крошенные деревца правильными рядами тянутся к свету. Кто им дал жизнь?

Оказывается, у леса немало друзей. И один из самых близких находится далеко от лесных делянок, за многие сотни километров — в центре Вологды. Здесь, на проспекте Победы, в небольшом здании разместилась Северная зональная лесосеменная станция. Почти круглый год сюда приходят десятки, сотни маленьких мешочков, небольших ящичков. В них — образцы семян ели, сосны, лиственницы. Около ста лесхозов и лесопромхозов нашей и Архангельской областей обращаются к специалистам семенной станции. Лесоводы хотят знать, здоровы ли семена, зашумят ли через годы леса там, где нынче просят маленькие семечки!

На эти вопросы работники станции дадут ответы, а лесхоз получит удостоверение о кондиционности семян. Но для этого нужно время.

Старший лаборант Маргарита Дмитриевна Михайлова взвешивает пятнадцать граммов семян и определяет их чистоту. А в соседней комнате из этих же партий возьмут еще четыреста семян. Есть здесь такое приспособление, очень похожее на пылесос. Только вместо щетки у него воронка с сотней дырочек. Включит лаборантка аппарат—сто семечек прилипнут к воронке, выбросит — семечек упадут на стекло. Их поместят на специальные аппараты с подогревом. На третий день лаборантка проверяет их состояние. Потом — на пятый, седьмой, десятый, а в последний раз — на пятнадцатый день. Записи наблюдений раскроют тайну маленького семечка, партия получит определенную классность всхожести.

Есть в доме на проспекте Победы еще один кабинет. На двери его табличка: «Лесопатолог». Здесь ведется микробиолога Валентины Митрофановны Солдатенко. У стен стоят термостаты, специальные камеры, на столе микроскоп. Семена «гостят» у нее ровно неделю — срок, вполне достаточный, чтобы выяснить, не заражены ли они грибками. И если это так, В. М. Солдатенко даст рекомендации, как помочь делу.

По весне в эту комнату приносят посылочные ящики. С комочками влажной земли в них упакованы лесные саженцы. Даже неведущему человеку ясно, что растения больны. На чем! Как победить болезнь? Лесопатолог все знает.

Коллектив станции невелик — всего девять человек, но круг вопросов, которыми они занимаются, широк.

Инженеры станции постоянно наведываются в лесхозы, отыскивают лучшие, элитные особи насаждений. Достаточно маленькой веточки такого дерева, чтобы его лучшие качества привились молодым деревцам. Так, в Устюгском лесхозе есть плантация кедров, побеги их рассылаются по многим хозяйства. Веточка кедра, привитая на сосне, через несколько лет превратит сосну в кедр.

И фенологические наблюдения, и учет урожая семян лесных пород, и большая опытная работа — все это делается для того, чтобы год от года шуметь лесам, чтобы не убывало зеленое золото Вологодчины.

В. ИВАНОВА.

ОТДЫХ БЫВАЕТ РАЗНЫЙ

Стоит золотая осень. Многие вологодцы выезжают в лес. Для многих это удовольствие, замечательный отдых, иные проводят время в лесу по-своему — пьют, хулиганят, разрывают стога и ночуют в них. Так на станции Лежа такие «трибуны» сожгли более семи центнеров сена.

Жители Лежи—народ гостеприимный. Но хотелось бы попросить гостей не наносить ущерб нашим хозяйствам.

И. ШИЛОВ,
пенсионер.

В ОБЩЕСТВЕННЫХ ПРИЕМНЫХ «КРАСНОГО СЕВЕРА»

Завтра, 27 сентября, в общественной приемной «Красного Севера» и городской газеты «Сокольская правда» очередной прием трудящихся.

Прием ведут с 16 до 18 часов в редакции «Сокольская правда» нештатный инспектор тов. Калинин Ю. Н. и общественный юрисконсульт заведующий Сокольской юридической консультацией тов. Волосенкова К. М.

Зам. редактора
Н. М. ЦВЕТКОВ.

КИНО

СЕГОДНЯ, 26 СЕНТЯБРЯ

ИМЕНИ ГОРЬКОГО. Большой зал — «**Тени над Нотр-Дам**» (первая серия). Начало: в 9.30, 11.30, 13.30, 15.30, 17.30, 19.30 и 21.30. Малый зал. В 10 и 13.40 — «**Мини и Помарский**», в 15.40, 17.40, 19.40, 21.30 — «**Вдали от родины**». С 28 сентября в большом зале смотрите новый цветной широкоэкранный фильм «**Венгерский набат**».

ОБЛАСТНАЯ ФИЛАРМОНИЯ

(в помещении Дворца культуры железнодорожников)

29, 30 сентября и 1 октября

БОЛЬШОЙ ЭСТРАДНЫЙ КОНЦЕРТ АРТИСТОВ МОСКВЫ И ЛЕНИНГРАДА С УЧАСТИЕМ ВОКАЛЬНОГО АНСАМБЛЯ «МЕЛОДИЯ».

Концерт сопровождает инструментальный ансамбль.

Начало в 21 час. Билеты продаются в кассе филармонии с 13 до 19 часов ежедневно.

ДВОРЕЦ КУЛЬТУРЫ ЖЕЛЕЗНОДОРОЖНИКОВ. Художественный фильм «**Тени над Нотр-Дам**» (вторая серия). Сеансы: в 15, 17.15, 19 и 21 час.

ГОРОДСКОЙ ДОМ КУЛЬТУРЫ. В 17.30 и 19 час. — «**Зоси**».

«ИСКРА». Большой зал—новый широкоэкранный фильм «**Взорванный ад**». Начало в 9.30, 11.40, 13.40, 15.40, 17.40, 19.30, 21.30. Малый зал. В 10 и 13.40 — «**Маленькие рыцари**», в 15.50, 18.20, 17.10, 19 и 21 час — «**Дело № 306**». С 28 сентября в большом зале смотрите новую цветную широкоэкранную кинокомедию — «**Встреча в горах**».

«ОКТЯБРЬ». Новый венгерский широкоэкранный цветной художественный фильм «**Венгерский набат**» (первая серия). Дети до 16 лет не допускаются. Начало в 17, 19 и 21 час. На сеансе в 15 час. — «**Водкана**».

«СПУТНИК». Новый цветной художественный фильм «**Встреча в горах**». Сеансы: в 15, 17, 19 и 21 час.

Слушайте, смотрите

ЦЕНТРАЛЬНОЕ РАДИО
27 СЕНТЯБРЯ

9.30 — «Библиотека военной советской литературы». С. Сартаков—«Там горы, звезда». Глава из романа. 10.00 — Для детей. 1. Радиоспектр «Малыш». 2. «На вторую и взрослую». 11.00 — Балетная музыка Глазунова. 11.30 — «Сегодня и завтра русского ситца». Выступление директора Большой Ивановской мануфактуры Г. Радутина. 11.45 — «НТИ-67». 12.15—Фортепьянные пьесы в исполнении Д. Башкирова. 12.40—Люди советской науки. «В лаборатории от станка». Радиоочерк. 13.00—«Человек идет за песней». Музыкальная передача о народной артистке республики Н. Юнаев. 13.30—Программы передач на следующий день. 14.00 — «Дни поэтов на атласе Ильина». Передача Казахского радио. 14.20 — Эстрадные мелодии. 14.30 — «Голоса друзей». 15.00 — Программа радиостанции «Юность». 16.00—«На пуховых стройных пятилетки». 16.15—Для школьников. 1. «Школьникам об искусстве». 2. Для изучающих французский язык. 17.05—Любителям спорта. 17.15—«Коллективом и творческая взаимопомощь». Беседа. 18.00—Ленинский университет миллионов. «Что изучает политэкономия». Беседа. 19.30—Дни культуры и искусства РСФСР в Москве. Обозрение. 20.30 — «Вам отвечают министерства и ведомства».

ПЕРЕДАЧИ ИЗ ВОЛОГДЫ

6.30—7.00—Обзор газет «Красный Север» и «Вологодский комсомолец». Радиосиреня по экономике промышленных предприятий (запятие второе). 17.30 — 17.45 — Последние известия. 17.45—18.00—Передача «Этапы борьбы и труда». 18.00—18.30 — Радиожурнал «Здоровье».

ТЕЛЕВИДЕНИЕ

11.05 — «Летопись полувека». Телевизионный многосерийный документальный фильм. «Год 1940-й». 18.55 — Для школьников. «Сто затей двух друзей». 17.25 — Показ передач телевизионные студии России. «Когда зажигаются звезды». Телевизионный фильм (Владивосток). 17.35 — По местам революционных событий». Передача из Минска. 18.20 — Показывает Череповец. В программе передача «За строкой октябрьских тезисов». 19.00 — Продолжение телепередачи из Москвы. Первенство СССР по футболу. «Динамо» (Москва) — Динамо» (Киев). 20.45 — Дни Российской Федерации в Москве. Дневник. 20.50 — Дни Российской Федерации в Москве. Концерт. 21.40 — Показывают телевизионные студии России.

20.50—Международный дневник. 21.00—Взрослым о детях. 21.15 «Портреты писателей советских республик». М. Аэзэов. 22.00 — Последние известия. 22.20—Вечерняя программа радиостанции «Юность». 1. «Хрестоматия шедевров». 2. «Я купил платинку». 23.00 — Вечерний дневник. 23.15—«Сегодня с вами» Солист Большого театра СССР Алексей Иванов.

ВНИМАНИЮ ПОКУПАТЕЛЕЙ!

Наступило время массовой засолки капусты

Все продовольственные магазины продают капусту в неограниченном количестве.

Вы сможете приобрести ее в магазинах №№ 1, 2, 3, 4, 5, 12, 13 горпродовольторга, №№ 5, 9, 33, 22, 17, 35, 45 горпищеторга, №№ 52, 67, 55, 45, 47, 48, 72, 11 орса отделения Сев. ж. д., №№ 8, 9, 5 Сухурна.

По желанию покупателей капуста может быть доставлена на дом.

СПЕШИТЕ ЗАГОТОВИТЬ КАПУСТУ ВПРОК!

30 сентября 1967 года СОСТОЯТСЯ

В МОСКВЕ

119-й основной и 20-й дополнительный тиражи выигрышей по Государственному 3% внутреннему выигрышному займу, выпущенному в 1947 году.

В основном тираже разыгрываются выигрыши от 40 до 5000 рублей, а в дополнительном тираже, кроме того, выигрыши по 10000 рублей.

В РИГЕ

10-й тираж выигрышей по Государственному 3-процентному выигрышному внутреннему займу 1966 года.

В тираже разыгрываются выигрыши по 5000, 2500, 1000, 500, 100 и 40 рублей.

ПРИОБРЕТАЙТЕ ОБЛИГАЦИИ СВОБОДНО ОБРАЩАЮЩИХСЯ ЗАЙМОВ!

РАБОЧИЕ, ИНЖЕНЕРНО-ТЕХНИЧЕСКИЕ РАБОТНИКИ, СЛУЖАЩИЕ, ТРУЖЕНИКИ СЕЛА, ПРОФСОЮЗНЫЕ АКТИВИСТЫ!

Выписывайте газету «ТРУД»

Подписку без ограничений и на любой срок принимают все городские и сельские отделения связи, почтальоны, агентства «Союзпечать» и общественные распространители печати на заводах и фабриках, шахтах и стройках, в колхозах и совхозах, в учреждениях и учебных заведениях.

ПОДПИСНАЯ ЦЕНА:

на год — 6 руб., на полгода — 3 руб., на 3 мес. — 1 руб. 50 коп., на 1 мес.—50 коп.

Областная контора «Росбакалея»

ПРОДАЕТ

по безналичному расчету

МЕШКИ ИЗ-ПОД САХАРА

III-IV-V категорий.

Обращаться по адресу: г. Вологда, Советский пр., 12.

Вологодскому участку электромонтажных работ Ленинградского монтажного управления треста «Севзапэлектромонтаж»

СРОЧНО ТРЕБУЮТСЯ

ЭЛЕКТРИКИ-МОНТАЖНИКИ

Участок проводит работы на строительстве города Вологды и на строительстве Государственного подшипникового завода № 2.

Одиноким предоставляется общежитие.

Обращаться по адресу: гор. Вологда, территория завода ЖБИ и К, блок субподрядных организаций. Проезд автобусом № 5 до остановки «Столовая».

ВОЛОГОДСКОЕ ОБ'ЕДИНЕНИЕ «ЗООВЕТСНАБ»

доводит до сведения покупателей, что с **28 сентября** по **9 октября** товары отпускаться не будут, склады закрываются на инвентаризацию.

Управлению главного архитектора г. Череповца

СРОЧНО ТРЕБУЕТСЯ

инженер по подземным коммуникациям (месячный оклад 100 рублей). Предоставляется благоустроенная квартира.

С предложениями обращаться: г. Череповец, Бульварная ул., 44; телефоны: 35-30, 35-40.

ВОЛОГОДСКАЯ МЕЖХОЛХОЗНАЯ СТРОИТЕЛЬНАЯ ОРГАНИЗАЦИЯ

ПРИГЛАШАЕТ ЮНОШЕЙ И ДЕВУШЕК

на учебу в Белозерское профессионально-техническое училище № 24 и на курсы при Вологодском учебном комбинате.

Белозерское профтехучилище готовит квалифицированных рабочих всех строительных специальностей; зачисленные на учебу обеспечиваются бесплатным обмундированием и питанием.

В учебном комбинате учащиеся приобретают специальности—каменщиков, штукатуров, плотников.

Обращаться по адресу. г. Вологда, ул. Медунцынская, 5. Тел. 2-03-40.

ПРИГЛАШАЮТСЯ НА РАБОТУ

инженеры и техники-топографы, геодезисты и инженер (технический-электрик на проектную работу — Вологодским отделом комплексного проектирования «ВНИИНефтеотдача». Обращаться по адресу: г. Вологда, ул. Непрасова, 60, комната № 12. Тел. 2-27-97;

главный инженер — подсобным хозяйством орса треста «Череповецметалургстрой». Жилищщадь предоставляется. Обращаться: Череповецкий р-н, Ирдоматский с/с, д. Ирдоматка, подсобное хозяйство орса ЧМС;

инспектор, заведующий автосекладом, кладовщик в материальный склад **рабочие, грузчики, убощщица** на колонны базы—Вологодский маслосырбазы (Верхне-Вологодское шоссе, 44 а). Обращаться: г. Вологда, ул. Добролюбова, 26;

старший инженер или **техник-механик** по эксплоатации и технологическому оборудованию (зарплата 105 руб.), **инженер** или **техник-механик** по охране труда, технике безопасности и автотранспорту (зарплата 100 руб.), **старший инженер-технолог** с молочной промышленности (зарплата 100 руб.) — областным производственным управлением по заготовкам молока и молочной промышленности. Обращаться в отдел кадров: г. Вологда, ул. Добролюбова, 26. Телефон 2-41-14;

судокопрусчики — Вологодском судоремонтным заводом. Принимаются мужчины не моложе 18 лет. Не имеющие этой специальности будут обучены индивидуально опытными инструкторами. Несемейным завод предоставляет общежитие. Обращаться в отдел кадров завода: ул. Машиностроительная, 28;

рабочие по обработке поковки: ковка и штамповкой коррекционщики, оброщица — Вологодском отделением переносной ночи. Обращаться с 10 до 17 часов по адресу: пл. Шмидта, здание вокзала;

инженеры-конструкторы, знакомые с деревообработкой, столярами в цех больш. **рабочие-строители** — Вологодским промкомбинатом Росоюзтрубопроводсоюза. Справиться по адресу: г. Вологда, Ленинградское шоссе, 14;

грузчики и экспедитор — которой материально-техническому снабжению треста № 59 «Вологодпромстрой». Обращаться: г. Вологда, набережная Кедрова, 14, комн. 12;

старший бухгалтер, агент-инспектор и заведующий складом — в аппарат областного дорожно-строительного треста. Обращаться: г. Вологда, ул. Чернышевского, 133;

грузчики и заряжальщицы барабанов—Вологодским льнокомбинатом. Зарплата 90—120 руб. в месяц;

бухгалтер, шофер, слесарь, рабочие, машинистки — при предприятии «Леспромхоз». Обращаться: г. Вологда, ул. Кленовая, 18, тел. 2-03-63;

заместитель старшего бухгалтера, грузчики — Вологодской базой «Росхлопр». Обращаться: Пошехонское шоссе, 22; телефон 2-11-60;

прорб, строительные мастера, маменщики, штукатуры, столяры, подсобные рабочие, плотники — строительным участком ауоуправления. Одиноким предоставляется общежитие. Обращаться: г. Вологда, Чеховский проезд, 16, отдельный участок. Часы работы с 9 до 17;

бульдозеристы, электросварщики для работы на Лимнитском участке (вкладывать предоставляется); **главный бухгалтер** (оклад 140 рублей), **каменщики, малары, штукатуры, слесари, токари, фрезеровщики, рабочие** — Вологодским карьчным заводом. Одиноким предоставляется общежитие. Обращаться: ул. Гагарина, 62, отдел кадров;

на постоянную работу **машинистка** — проектный группой облпотребсоюза. Обращаться: ул. Урицкого, 63, комн. № 8;

кладовщик-экспедитор — Вологодским ЦУМ «Вологодлесстрой». Обращаться: г. Вологда, ул. Мира, 4, комната 26;

шоферы, сторожа,ночегары — производственно - дорожный и м м участком № 1451. Обращаться: г. Вологда, ул. Мира, 15, комната 18.

Вологодский автомотоклуб ДОСААФ

ОБ'ЯВЛЯЕТ ПРИЕМ

НА КУРСЫ ПО ПОДГОТОВКЕ ШОФЕРОВ 2 и 1 класса, ВОДИТЕЛЕЙ МОТОЦИКЛОВ.

Начало занятий со 2 октября.

Обращаться: ул. Парковая, 17; телефон 2-27-95.

ВОЛОГОДСКАЯ УНИВЕРСАЛЬНАЯ КОНТОРА «ВОЛОГДАСНАБ» доводит до сведения всех потребителей: склады по Ленинградскому шоссе, 28, с 1 по 8 октября будут закрыты на годовую инвентаризацию.

В ВОЛОГДЕ НА УЛИЦЕ МИРА (площадка цирка) РАБОТАЕТ ПЕРЕДВИЖНОЙ ЗВЕРИНЕЦ

В зверинце демонстрируются разные представители животного мира, среди них—бегемот, человекообразная обезьяна—шимпанзе, двугорбый верблюд, китайский крокодил, тигровый удав, кенгуру, гепард, леопард, пума, рысь, каракал, страус, олени и другие.

Зверинец открыт ежедневно с 9 до 19 часов.

КНИГЕ—ДОЛГУЮ ЖИЗНЬ!

МАГАЗИНЫ КНИГОТОРГА ПОКУПАЮТ КНИГИ У НАСЕЛЕНИЯ.

принимаются художественные произведения, мемуары и отдельные тома подписных изданий и книг других разделов, которые пользуются спросом покупателей.

СКУПОЧНЫЕ ПУНКТЫ работают в книжных магазинах Вологды, Череповца, Сокола, Великого Устюга, Бабаева, Белозерска, Вытегры, Грязовца, Красавино, Тотьмы, Харовска и рабочих поселков Сазонова.

С условиями покупки и продажи подержанной литературы предварительно познакомиться в ближайшем магазине.

Продавайте использованные вами книги. Они окажут добрую услугу другим читателям!

Облкниготорг.

СЕВЕРНАЯ БАЗА авиационной охраны лесов ОБЪЯВЛЯЕТ ПРИЕМ на 3-месячные курсы парашютистов пожарных

Приглашаются юноши и мужчины в возрасте от 18 до 30 лет, с образованием 7—8 классов.

Желающие подают заявление в Северную авиабазу с приложением личного листка по учету кадров, автобиографии, справки о состоянии здоровья, справки о выполненных прыжках с парашютом (для тех, кто имеет прыжки), справки об образовании, двух фотокарточек.

Зачисленные на курсы обеспечиваются общежитием.

Покупные выезжают по адресу: Архангельская область, село Красноборск, Северная авиабаза.

Выезд на курсы только по вызову. Проезд оплачивается.

Начало занятий с 1 декабря.

Ленинградский ордена Трудового Красного Знамени инженерно-строительный институт

ОБ'ЯВЛЯЕТ ПРИЕМ

НА ДЕВЯТИМЕСЯЧНЫЕ ЗАОЧНЫЕ КУРСЫ ПО ПОДГОТОВКЕ В ИНСТИТУТ

Начало занятий на курсах 1 октября.

Курсы платные (18 рублей за весь срок обучения, включая стоимость методических пособий).

Подробные условия приема на курсы высылаются по запросу. Адрес института: Ленинград, Л-5, Ул. Красноармейская ул., д. 1. ЛИСИ, подготовительные курсы. Телефоны: К-2-10-21, доб. 56.

Наш адрес: Вологда, Урицкого, 2

ТЕЛЕФОНЫ: зам. редактора — 2-31-41, зам. редактора — 2-32-51, ответственный секретарь — 2-31-35, секретариат — 2-10-62, отделы: партийной жизни — 2-30-94, 2-03-37, пропаганды марксизма-ленинизма — 2-30-94, промышленности и транспорта — 2-05-13, сельскохозяйственный — 2-04-85, культуры — 2-31-40, информации — 2-31-42, советского строительства и быта — 2-01-72, писем трудящихся и работы с рабселькорами — 2-00-32, приемная писем — 2-00-33, бухгалтерии — прием объявлений — 2-04-61.

ГЕ—02554. Вологодская областная типография. Зак. 3892.