ПРОЛЕТАРИИ ВСЕХ СТРАН, СОЕДИНЯЙТЕСЬ!

КРАСНЫЙ СЕВЕР

ГАЗЕТА ВЫХОДИТ С 1 МАЯ 1917 ГОДА

ЧЕТВЕРГ 1 ИЮНЯ 1967 г. № 126 (14933)

Цена 2 коп.

ОРГАН ВОЛОГОДСКОГО ОБЛАСТНОГО КОМИТЕТА КОММУНИСТИЧЕСКОЙ ПАРТИИ СОВЕТСКОГО СОЮЗА И ОБЛАСТНОГО СОВЕТА ДЕПУТАТОВ ТРУДЯЩИХСЯ

Сегодня—международный День защиты детей

Тревожно звучат голоса матерей:
—На всех континентах в опасности дети!
Грозит Пентагон катастрофой планете,—
Народы! Уймите безумцев скорей!

Плакат художника Б. Белопольского.
Стихи А. Жарова. (Издательство «Агитплакат»).
Фотохроника ТАСС.

ЗАВОД БУДЕТ ЗДЕСЬ

На широком поле, где в ближайшее время начнется строительство Вологодского подшипникового завода, сейчас бурно растут травы. В ложбинках и на взгорках шумит на ветру ивняк, да белой кашкой цветут молодые рябинки. Скоро, скоро здесь все изменится...

Вот по вспаханному суглинку широко шагает старший топограф Московского центрального треста инженерно-строительных изысканий Григорий Гавриилович Чарыков. — Давайте пока посмотрим то, что есть на чертежах...

Они тут же встают на карточки и, разостлав на пашне полотнища чертежей, начинают вести разговор. Григорий Гавриилович показывает, как на месстности ясеет главный корпус завода, где разместятся его другие объекты. Уже сделана разбивка площадки. На местах бурения будущих скважин поставлены первые деревянные столбики. Это подготовлен фронт работ для геологов, которые в ближайшие дни приступят к бурению скважин и геологическим исследованиям.

Затем директор и старший топограф встают, окидывают взглядом поле. Кажется, оно тоже ждет строителей. А ждать уже осталось недолго.

Н. ВОЛКОВ.

НА СНИМКЕ: Г. Г. Чарыков (слева) и Ф. Я. Федулов на строительной площадке.

Фото А. ЖИДКОВА.

ТВОЙ РАБОЧИЙ ДЕНЬ

Партия и правительство, весь наш народ заинтересованы в том, чтобы каждый человек берег рабочее время, работал высокопроизводительно, больше создавал материальных ценностей. От этого зависит благополучие и могущество Родины, рост материального благосостояния и культурного уровня советских людей. В. И. Ленин, выступая на III Всероссийском с'езде профсоюзов, призывал «...все внимание сосредоточить на вопросах трудовой дисциплины, которая есть гвоздь всего хозяйственного строительства...».

Трудящиеся нашей области, как и все советские люди, готовятся достойно встретить 50-летие Великого Октября. Борясь за выполнение юбилейных обязательств, они стремятся полнее использовать рабочий день, уплотнить рабочее время, сделать больше и лучше. Это благородное стремление вызвано высоким сознанием людей, чувством общественного долга, пониманием своих обязанностей перед государством, народом, коллективом, семьей. Труд — упорный и полезный — гордость и честь советских людей.

Мы привыкли рядом с собой видеть ударника, передовика, новатора производства. Они есть везде — на заводах и стройках, на транспорте и в учреждениях. Посмотрите, как они разумно используют каждую минуту своего рабочего дня, сколько любви и внимания они вкладывают в свое дело, как тщательно продумывают организацию всего производственного процесса! Ни лишних движений, ни бесмысленной траты дорогого времени на перекуры и ненужные хождения!

Коммунист Александр Павлов возглавляет малую комплексную бригаду в Белозерском леспромхозе. Этот коллектив является передовым на предприятии — ведь бригада уже отгрузила на нижний склад более восьми тысяч кубометров леса. Ее успех — результат разумного использования рабочего времени. Во-первых, бригада работает в полторы смены, во-вторых, она своевременно проводит все подготовительные работы, в-третьих, все члены коллектива бережно относятся к технике и материалам. Отсюда — никаких простоев. Да и сами лесозаготовители работают сложенно, напряженно, т. е. с полной нагрузкой используют рабочий день. Разумеется, и заработок у них высокий.

Или возьмите доярок Черноцкой фермы совхоза «Дружба» Вологодского района Анголину Бакланову, Галину Заблуеву, Татьяну Турунову и Валентину Скулябину. Каждая из них добросовестно, с большим старанием и умением относится к делу. Поэтому на ферме образцовый порядок и замечательные производственные показатели. Нынче надой от каждой коровы на 600 килограммов с лишним молока больше, чем за этот же период прошлого года. За проданное молоко хозяйство получило прибыль, а доярки — хороший заработок.

Доброй славой пользуется в управлении «Косскомстрой» комплексная бригада, которой руководит ветеран строительства Череповецкого металлургического завода Александр Иванович Левкой. Ее все называют бригадой дружных, бригадой трудяшников. И не случайно. На строительстве азотнотукового завода она ежедневно перевыполняет нормы. Больше того, она выполняет различные подсобные работы, которые должны производить другие бригады. Простоев или прогулов в бригаде не бывает.

Подобные факты можно приводить без конца. Пример передовиков вдохновляет людей на самоотверженный труд, помогает подтягивать отстающих, повышать производительность труда. И несмотря на это, вопросы трудовой дисциплины, более рационального использования рабочего времени, а следовательно и повышения производительности труда нельзя снимать с повестки дня. Тем более сейчас, при переходе на новую систему планирования и экономического стимулирования, на пятидневную рабочую неделю с двумя выходными днями.

Дело в том, что на ряде предприятий и строек, в некоторых колхозах и совхозах можно еще столкнуться фактами неудовлетворительного использования рабочего времени, с простоями и прогулами, с плохой организацией производства и даже дырничеством отдельных людей. Много недостатков на предприятиях лесной промышленности и в строительных организациях. Но особенно бросаются в глаза нерасторопность, пустое времяпрепровождение рабочих домоуправлений и других обслуживающих население предприятий.

Таким позорным явлениям, как лодырничество, пьянство в рабочее время, опоздания и невыходы на работу, пора положить конец. Надо серьезно спросить с руководителей предприятий и организаций, с партийных и профсоюзных организаций за состояние дисциплины труда в коллективах, за более полное и высокопроизводительное использование рабочего времени.

С переходом рабочих и служащих на пятидневную рабочую неделю увеличится свободное время, следовательно, создаются благоприятные условия для отдыха трудящихся, для накопления сил, отсюда и более высокой производительности труда, что даст возможность повысить эффективность общественного производства. Бюджет рабочего и нерабочего времени трудящихся — это единая социально-экономическая проблема. Она затрагивает как вопросы труда, так и вопросы отдыха. Поэтому решать ее следует в комплексе, полнее использовать накопленный опыт, изучать все новое, что рождается сегодня.

Твой рабочий день! Как ты его используешь! Это не частный вопрос, — как хочу, так и работаю. Он имеет общегосударственное значение. И никому не дано право попусту расхлестывать рабочее время. Оно должно быть использовано полностью, разумно, эффективно. Этого требуют интересы строительства коммунизма, интересы народа, интересы каждого советского человека.

Берегите рабочее время, полнее, более эффективно используйте рабочий день!

ОБЕСПЕЧИШЬ ПОСЕВАМ УХОД — ПОЛУЧИШЬ ВЫСОКИЙ ДОХОД

На полях области

ВОЛОГДА

360 гектаров. Такая площадь нынче занята подо льном в колхозе «Передовой» Вологодского района. Стремясь обеспечить высокие доходы от возделывания этой культуры, колхозники посеяли лен в хорошие агротехнические сроки, в удобренную и ухоженную обработанную землю.

Для того, чтобы наладить своевременный уход за посевами, в хозяйстве создано два специальных звена, которые возглавляют трактористы тт. Крайнев и Шангин. Как только на полях появились всходы, механизаторы выжили на посевы технику по борьбе с вредителями сельскохозяйственных культур. Опыливание посевов льна завершается. Одновременно ведется опыливание клеверов, особенно на семенных участках, против долгоносика.

Механизаторы готовят наземную аппаратуру для химической прополки льна.

СОКОЛ

Каждому полю—особый уход. Под таким девизом ведут земледельцы совхоза «Россия» уход за посевами. Эту работу возглавляет главный агроном хозяйства М. Ф. Евстюхин. Под его руководством механизаторы на 2500 гектарах легких почв провели прикатывание посевов.

На ряде участков, где образовалась корка, агроном решил провести боронование. Эта работа выполнена на 120 гектарах. Молодые растения, получив воздух, окпили и быстро пошли в рост.

Механизаторы начали опыливание посевов. В первый же день трактористы Н. Образцов и Ю. Тришичев провели опыливание льна на 59 гектарах.

На 33 гектарах семенников лугопастбищных трав проведена химическая прополка.

БЕЛОЗЕРСК

Дружные всходы зерновых и льна радуют колхозников сельхозартели «Родина» Белозерского района. Пришло время ухода за посевами. Нынче решено, обработать гербицидами всю площадь посевов льна и клеверища. Механизаторы хорошо подготовились к борьбе с сорняками и вредителями. В первый же день он опылил химикатами 17 гектаров льна.

ЧТО МОЖНО СДЕЛАТЬ ДЛЯ УВЕЛИЧЕНИЯ ПРОИЗВОДСТВА КОРМОВ

Подкормка многолетних трав всегда играла большую роль в повышении урожайности зеленой массы и сухих веществ в ней. Например, по данным опытной станции, каждый центнер минеральных удобрений дает дополнительно почти одну тонну зеленой массы. Так, в 1966 году урожай зеленой массы клевера-тимофеечной смеси первого года пользования при внесении весной подкормку одного центнера сульфата аммония, двух центнеров суперфосфата и одного центнера хлористого калия составил 174 центнера, а без подкормки — 142 центнера с гектара.

Поэтому все посевы многолетних трав, которые не были как следует подкормлены ранней весной, и особенно те участки, на которых выпал клевер и осталась тимофеевка, нужно подкормить сейчас. Главным образом азотными удобрениями—не менее 60 килограммов действующего вещества на гектар. Эта подкормка хотя и поздняя, безусловно, увеличит урожай трав.

Осмотр посевов многолетних трав показал, что там, где они были подкормлены, травостой имеет вид сплошного густого ковра высотой 20—22 сантиметра. На малоплодородных участках и где не было подкормки, травостой бледно-зеленый, редкий, укоротистый, высота растений десять сантиметров, между рядками видны просветы земли. Вот такие-то посевы и нужно подкормить сейчас. Им расти еще больше месяца и за это время, при наличии питания, они способны дать хорошую зеленую массу.

В увеличении сбора кормов важен и срок уборки многолетних трав. Обычно в практике неоправданно затягивают начало уборки трав, мотивируя тем, что «пусть больше вырастет, «легче сушить» и т. д. Но ведь это же безграмотно! Нарастет больше—чего? Клетчатки. Сушить легче — что? Опять-таки клетчатку, травяную солому, а кому она нужна? Для скота в корме нужна не клетчатка, а белок, протеин, которые при перестаивании клевера теряются. Это первая причина необходимости убирать травы в ранние сроки. Это путь увеличения запаса кормов за счет качества.

При ранней уборке трав хозяйства получат и второй выпрыш—отаву, которая при поздней уборке не всегда получается.

Следовательно, для увеличения производства кормов имеется 100 торговые автомобили. Чтобы механизировать разгрузку их, в ходу заранее кладется металлический трос, концы которого закреплены в прицепе, а петля выносится на кабину. Масса грузится стогометателем прямо на трос. Когда нагруженная машина въезжает в траншею, петля троса цепляется за трактор, который, используя при трамбовке и масса стаскивается на кузова автомобили в траншею.

По окончании силосования в своем колхозе наши механизаторы с указанными машинами выезжали в соседний колхоз «Светлый путь», где засилосовали 400 тонн клевера.

В текущем году новых силосных комбайнов и роторных косилок нам не запаркено, и механизаторы в зимний период уже подготовили необходимую технику, чтобы снова провести заготовку силоса с помощью стогометателей. Отремонтированы и поставлены на хранение три стогометателя, пять кошиовозов и 10 конных грабель.

А. БУРОВ,
инженер колхоза «Россия» Устюженского района.

Стогометатели и сенокосилки на силосовании

В нашем колхозе ежегодно заготовляется по тонне семи тонн силоса на корову.

Силосоуборочных машин в хозяйстве мало. На все девять бригад для заготовки силоса имеется только три силосных комбайна «КС-2,6» и три роторных косилки-измельчителя «КИР-1,5». Ясно, что для одновременной работы во всех бригадах и выполнения плана заготовки силоса указанных машин не хватает. Как же быть?

В 1966 году правление колхоза разработало и применило новую, очень эффективную технологию силосования с использованием тракторных косилок «КЗН-2,1», конных граблей «ГК-1», кошиовозов «КНУ-1», стогометателей «СШР-0,5Б» и необходимых транспортных средств.

Технология заключается в следующем.

Зеленая масса клевера, предназначенная для силосования, скашивается тракторными косилками «КЗН-2,1». Затем валкуется. Валки образуются машинами двух марок. На участках, где урожайность клевера невысокая, для валкования применяются конные грабли «ГК-1», а при густой массе — кошиовозы «КНУ-1». Кошиовозы строяться по два: три ряда скошенного клевера с каждой стороны. Получается мощный валок.

Для погрузки клеверной массы из валков в самосвальные тележки и автомобили используются три стогометателя «СШР-0,5Б».

Трактор с тележкой движется вдоль валка, а стогометатель находится на другой стороне, перпендикулярно валку. Механизатор трабельной решеткой стогометателя, опущенной на землю, отделяет и поднимает часть валка, весом до 500 килограммов, подъезжает на малой скорости к тележке, осторожно кладет трабельную решетку на борт и сбрасывает массу трабельной доской в кузов, подвая трактор на малой скорости назад. При дальнейшей погрузке, когда тележка уже несколько наполнена, стаскивающая доска не применяется, так как пальцы трабельной решетки достаточно свободно из погружаемой массы.

Учитывая тяжесть клеверной массы, следует избегать перегрузок стогометателя и грузить порции не более 500 килограммов.

При такой технологии один стогометатель погружается клеверная масса из валков, образованных тремя кошиовозами. В 1966 году таким образом у нас использовались три стогометателя. Наибольшей выработки достиг тракторист И. Е. Маньков, который погрузил стогометателем 1675 тонн зеленой массы. При сменной норме 60 тонн его выработка часто достигала 80—90 тонн.

Погрузка стогометателем и подвозка одной тонны массы к силосной траншее обходятся в 32 копейки, в то время как при ручной погрузке в подвозке на конном транспорте погрузка одной тонны обходилась в 72 копейки.

Разгрузка транспорта у силосных траншей также механизирована. Здесь используются самосвальные тележки, но имеется 100 торговые автомобили. Чтобы механизировать разгрузку их, в ходу заранее кладется металлический трос, концы которого закреплены в прицепе, а петля выносится на кабину. Масса грузится стогометателем прямо на трос. Когда нагруженная машина въезжает в траншею, петля троса цепляется за трактор, который, используя при трамбовке и масса стаскивается на кузова автомобили в траншею.

По окончании силосования в своем колхозе наши механизаторы с указанными машинами выезжали в соседний колхоз «Светлый путь», где засилосовали 400 тонн клевера.

В текущем году новых силосных комбайнов и роторных косилок нам не запаркено, и механизаторы в зимний период уже подготовили необходимую технику, чтобы снова провести заготовку силоса с помощью стогометателей. Отремонтированы и поставлены на хранение три стогометателя, пять кошиовозов и 10 конных граблей.

А. БУРОВ,
инженер колхоза «Россия» Устюженского района.

О переводе рабочих и служащих на пятидневную рабочую неделю

В соответствии с постановлением ЦК КПСС, Совета Министров СССР и ВЦСПС «О переводе рабочих и служащих предприятий, учреждений и организаций на пятидневную рабочую неделю с двумя выходными днями» принято решение о переводе рабочих и служащих отдельных промышленных предприятий и торгующих организаций города Вологды на новый режим работы.

С первого июня текущего года перейдут на пятидневную рабочую неделю коллективы всех промышленных предприятий, подчиненных облисполкому, а также заводов «Ремсельмаш» и моторемонтного, фабрик бакнов, игрушек и других.

Городская комиссия доводит до сведения населения, что приемные пункты всех предприятий бытового обслуживания будут работать полный рабочий день в субботу, а некоторые из них и в воскресенье (часовая мастерская по улице Мира, прокатные пункты по улицам Мальцева, Некрасова, парикмахерские, фотография, приемные пункты: фабрики химчистки и ремонта трикотажа по улице Урицкого, а также ремонта квартир и изготовления столярных изделий по улице Малковского, бюро услуг и другие).

Продовольственные магазины, имеющие свыше двух рабочих мест, будут работать на непрерывной рабочей неделе без выходных дней. Для промтоварных магазинов установлен общий выходной день—воскресенье.

Сезонная сеть по торговле промтоварами будет работать в воскресные дни.

Предприятия общественного питания, кроме столовых при промышленных предприятиях, будут работать без выходных дней.

Движение автобусов организуется с таким расчетом, чтобы обеспечить своевременную перевозку рабочих и служащих к месту работы и месту жительства, то есть с 5 часов 30 минут утра до 1 часу 45 минут ночи.

Ведомственные детские учреждения организуют свою деятельность, исходя из конкретных условий работы предприятий и строек.

Детские учреждения горисполкома действуют без изменения режима работы с дополнительной организацией групп продленного дня. Прием детей в детские учреждения будет проводиться с 6 часов 30 минут утра.

ШЕСТОЙ ВСЕСОЮЗНЫЙ СЪЕЗД ДОСААФ

МОСКВА, 31 мая. (Корр. ТАСС). В Большом Кремлевском дворце продолжается шестой всесоюзный с'езд Добровольного общества содействия армии, авиации и флоту. Обсуждаются отчетные доклады Центрального Комитета и Центральной ревизионной комиссии ДОСААФ. Сегодня на утреннем заседании в прениях выступили председатель Хабаровского краевого комитета общества И. В. Ермолаев, секретарь ЦК ВЛКСМ А. Ю. Чеснавичус и другие.

РЕШАЮЩИЕ ЗАДАЧИ — УСПЕХ

НЕПРЕРЫВНЫЙ рост производительности труда является важнейшим условием решения задач, поставленных XXIII съездом КПСС по дальнейшему развитию экономики и повышению материального благосостояния трудящихся.

В пропуском году производительность труда на промышленных предприятиях нашей области выросла по сравнению с 1950 годом на 460 процентов. За последние шесть лет наибольший рост дали предприятия черной металлургии, деревообрабатывающей промышленности, промышленности стройматериалов, машиностроения и металлообработки. За счет повышения производительности труда получено около 90 процентов прироста промышленной продукции. Однако в лесной и легкой промышленности производительность труда растет медленно, а за последние два года темпы ее роста снизились.

Директивы XXIII с'езда партии по пятилетнему плану предусматривают повысить производительность труда в промышленности на 35—35 и железнодорожном транспорте — на 23—25 процентов.

Основной базой производства и роста производительности труда является научно-технический прогресс. В. И. Ленин еще в первые годы Советской власти указывал, что «...берет верх тот, у кого величайшая техника, организованность, дисциплина и лучшие машины».

В промышленности области идет напряженный процесс технического перевооружения, внедрения в практику новых научных исследований. Об этом говорит динамика основных фондов, которые за годы семилетки увеличились в 2,8 раза, а энергоовооруженность труда в промышленности с 1960 года возросла на 226 процентов. За семь лет построено более 80 новых предприятий и крупных цехов, из многих заводов и фабрик проведена реконструкция.

Только в первом году новой пятилетки в результате внедрения передовой технологии, механизации и автоматизации производственных процессов экономический эффект в расчете на год превысил шесть миллионов рублей.

ПО ВНЕДРЕНИЮ достижений науки и техники многое делается на Череповецком металлургическом заводе. Заслугой группы специалистов и передовых рабочих предприятия является разработка проекта новой стаелплавильной печи и освоение впервые в стране принципиально новой технологии выплавки стали. Уже за первый год эксплуатации на ней выплавлено стали в два раза больше, чем на лучших бессемеровских мартеновских печах.

Важной новинкой является сооружение установки сухого тушения кокса. Несмотря на серьезные технические трудности, коллективы смогли сделать основа новую технологию и в прошлом году перекрыли проектную производительность на 20 процентов.

Освоена выплавка чугуна и стали с комбинированным применением природного газа, и производительность доменных печей повысилась на 24, а мартенов — на 10—12 процентов. Но этот резерв используется пока не полностью. При полном обеспечении агрегатов кислородом создаются возможности для дальнейшего увеличения производства металла на 8—10 процентов. Освоена технология скоростной прокатки листовой стали, автоматизирована загрузка кокса по бункерам доменных печей и применяется метод грузов, позволяющие добиться высоких показателей, перекрыть проектные показатели по стали.

В планах металлургов на юбилейный год содержится много важных работ, которые, по предварительным прогнозам, позволят получить выгоду в размере трех с половиной миллионов рублей, высвободить 378 человек и повысить производительность труда на пять-шесть процентов.

Совершенствуются транспортные средства. На Вологодском отделении Северной железной дороги 99 процентов грузовых перевозок совершается теплоходами. Интенсивно растут перевозки по Волго-Балту на большетоннажных современных судах типа «Волго-Балт» и «Балтийский». На них производительность труда в два-три раза выше, чем при старых видах тяги.

На Красавинском льнокомбинате в минувшем году было смонтировано и освоено более сорока автоматических ткацких станков, а теперь ведется работа по освоению еще 60 станков. Новое оборудование позволило перейти на обслуживание одновременно двух станков. По сравнению со старыми механическими станками производительность труда на ткацкой повысилась на 60—80 процентов. Создалась возможность значительно расширить ассортимент изделий.

На заводе «Металлист» в годовой участок станков-автоматов, которые дали возможность увеличить производительность труда на этом участке в три с лишним раза. На Вологодской шлейфовой фабрике внедряется электронно-вычислительная машина для расчета раскроя тканей. Количество расчетчиков сокращается вдвое.

На предприятиях области только за год проведено мероприятия 247 единиц стандартов и других технических оборудования. В результате экономия составляет свыше 700 тысяч рублей.

ВСЕ ПРЕДПРИЯТИЯ, за исключением Вологодской трикотажной фабрики и Сокольского стекольного, выполняют задания по модернизации оборудования. На Чагодищенском и Грязовецком заводах после реконструирования одной из систем мощность важной печи увеличилась на 1070 тонн в сутки. Выпуск стекла в год при том же количестве людей.

Чем быстрее и полнее будут использованы возможности всех цехов и агрегатов, чем большую эффективность получат предприятия, тем быстрее будут выполнены задания новых пятилетних планов. Богатый опыт в этом деле.

Поучителен пример работников Вологодского мясокомбината. Они не только быстро добились проектного уровня колбасного и мясопродукта, но и нашли пути к нарастанию мощностей за счет внутренних ресурсов. В многодневном труде своими силами проведена реконструкция конвейерной линии, позволившая вдвое увеличить производительность крупного рогатого скота. Мощность колбасного цеха увеличены в полтора раза. Производительность труда по отдельным цехам возросла за год всего на 20 процентов.

К СОЖАЛЕНИЮ, не в ведении исполкомов Вологодского и Череповецкого известковом заводе в течение полугода лет не работала по проектной схеме установка, предназначенная для производства известковой муки. Управление местной промышленности предлагает повышению медлительность в этом деле.

НЕПРЕРЫВНО совершенствуются и способы изготовления продукции. В прошлом году на предприятиях области освоены 25 новых технологических процессов. Прогрессивная технология намного снижает трудоемкость выпуска продукции.

На машиностроительных и ремонтных заводах, в заготовительных цехах Череповецкого металлургического завода широко применяются литье в кокиль, штамповка, электросварка, выпуск деталей из пластмасс, внедряются алмазный инструмент и другие прогрессивные технологические литья и быстротвердеющих и жидкоподвижных смесях.

Много усовершенствований в технологию вносятся на предприятиях легкой, целлюлозно-бумажной, молочной и легкой промышленности. И совершенно четко видны являются факты затяжки с внедрением нового, например, разработки потовых шкурок на Вологодском льнином губе для переработки его в пряжу и ткани по линии экспорта.

Задача хозяйственников, партийных и профсоюзных организаций — всемерно ускорить внедрение новой техники и освоение передовой технологии на всех предприятиях, решительно бороться с техническим косностью.

НЕЛЬЗЯ сказать, что вопрос механизации у нас не уделяется внимания. Но в первом году пятилетки осуществлено более сорока крупных мероприятий по механизации и автоматизации производства. Почти полностью механизирован труд на валке, трепке и вальке льна. Значительно возрос уровень механизации погрузочно-разгрузочных работ в транспортных организациях. Он составляет сейчас у железнодорожников—94 процента, речников — 93 и автомобилистов — 86.

И все же механизация, особенно автоматизация производства, идет медленно. Одна из причин этого—слабая ответственность руководителей. В прошлом году оказалось сорванными многие важные мероприятия, в том числе внедрение машины огневой зачистки заготовок и технологическом потоке блюминга на Череповецком металлургическом заводе, механизация погрузочно-разгрузочных работ на Чагодищенском стекловарном, а также автоматизация раскраивания хлыстов и сортировки пиломатериалов на лесокомбинатах. С такими недостатками нельзя мириться.

Новая техника и передовая технология дают полную отдачу лишь в том случае, если их внедрение сопровождается серьезными мероприятиями по совершенствованию организации труда и производства. Самым прогрессивным способом является массовое производство, которое позволяет внедрять поточные методы.

Их преимущество можно проследить на примере молочной промышленности. Здесь действуют 55 поточных линий по выработке животного масла. По сравнению с маслодоваемкой производительность в действии они повышают производительность труда на 58 процентов.

На Череповецком заводе газового оборудования преимущества потока используются путем применения группового обработки деталей, повышающей производительность труда на пять-семь процентов. В механическом цехе завода «Верный коммунар» на базе групповой технологии организовано пять предметно-замкнутых участков, которые дали возможность уменьшить трудоемкость изделий за счет сокращения транспортных операций. Первые сетевые графики применены на ремонте доменных печей в Череповце и при ремонте теплоходов золомотивного депо Вологда.

В УЛУЧШЕНИИ использования действующих станков, агрегатов и машин кроются большие резервы роста. За минувший год на Вологодском заводе сурковых льняных тканей на одном ткацком станке у молодежных текстильщиков была малая дорожка. На пять процентов. Выше нормы производительность лесопильных рам на Сокольском и Харовском ЛДК. На заводе «Верный коммунар» коэффициент сменности работы оборудования возрос с 1,96 до 2,15.

Однако из-за недостатков в организации производства на многих предприятиях оборудование используется с низкой производительностью. Недопустимым является и то, что значительное количество его длительное время не ремонтируется. Не перешли к началу января текущего года в общей постановке пастиньщиков на малые дорожки. Не освоивает новую технику и технологию, изготовляет продукцию высокого качества. Сейчас работают по характеру труда все больше приближается к технику и инженеру. На Череповецком металлургическом заводе около сорока процентов работающих имеют среднее и высшее образование, 170 техников вели теплоходы локомотивного депо Вологда.

За последние шесть лет у нас подготовлено более 21 тысячи рабочих в технических, ремесленных и железнодорожных училищах, на курсах и в школах. Но основная масса людей получает специальность и повышает свою квалификацию без отрыва от производства, путем индивидуального и бригадного обучения, через школы и курсы. За три года в нашей области обучено около 65 тысяч рабочих в служебных помещениях на производстве, в мастерских 275 человек повысили свою квалификацию. Многие практики учатся в вечерних и заочных учебных заведениях, а молодые передовики производства направляются в дневные техникумы и институты с выплатой стипендии из средств предприятий.

Подавляющее большинство рабочих и служащих трудится самоотверженно, проявляет высокую сознательность, творческую инициативу, стремится дать старые большие высококачественной продукции.

Но еще есть люди, которые нередко относятся к труду, допускают прогулы, нарушают производственную дисциплину. Только за минувший год на предприятиях нашей области потеряно из-за прогулов 110 тысяч человеко-дней.

Кроме того, много потрачено рабочего времени впустую на перекуры, на разговоры по работе в подсобных помещениях, на ремонт инструмента, на поиски материалов и т. д. Не в последнем ряду минувшего года до 26 процентов работающих.

За последнее время потери рабочего времени значительно сократились, но по-прежнему еще велики и с ними надо бороться всемерно и настойчиво.

ОДНИМ из проявлений высоких моральных стимулов к труду является социалистическое соревнование. Оно развивает творческую активность людей и воздумливает их на трудовые подвиги. В соревновании участвует более 83 процентов трудящихся промышленных предприятий, строительных организаций и в. т. транспорта, связи и сферы коммунально-бытового обслуживания.

В юбилейном году производительность труда в промышленности области повысилась на 12 процентов. На за внешний бюджетному отделению группа предприятий, отстающих по эффективности труда.

За четыре месяца не выполнили задания по производительности труда сорок два предприятия, в том числе Вологодский пароизоваторомонтажный завод, Красавинский льнокомбинат, Андомский, Бабушкинский и Вологодский городецкий лесопромхозы, Шекснинский кирпичный завод, 12 мастерских районных объединений сельхозхимии и шесть лесхозов. В результате недодано продукции на 200 тысяч рублей. Основной причиной является плохая организация труда и производства, неудовлетворительное обеспечение предприятий сырьем и транспортом, содержание в длинной рабочей силы, потери рабочего времени, низкий уровень руководства производством, слабая работа по воспитанию людей.

Задача горкомов и райкомов КПСС, партийных организаций промышленных и транспортных предприятий, хозяйственных руководителей состоит в том, чтобы, используя большой трудовой под'ем, вызванный подготовкой к 50-летию Советской власти, сосредоточить усилия коллективов на перевыполнение заданий по росту производительности труда, обеспечить успешное выполнение всеми трудящимися социалистических обязательств, принятых в честь знаменательной даты.

Е. НАДЕЖДИН,
зав. промышленно-транспортным отделом обкома КПСС.

НАРОДНЫЙ КОНТРОЛЬ В ДЕЙСТВИИ

Заслон — обсчетам и нарушениям

В Череповецкий районный комитет народного контроля поступило письмо из колхоза «Искра». В нем сообщается, что председатель колхозного «Сельхозтехника» при механизации водоснабжения на ферме крупного рогатого скота. Помимо плановых мер к наказанию бракоделов. Цех механизации ферм, руководимый В. М. Мирошниковым, проводит хорошо работы по монтажу оборудования в хозяйствах с отступлением от проектов. В совхозе «Шуйский», на кормовом в деревне Корабленко при уходе труб не выдержана глубина, что привело к замерзанию водопровода. Это вызвало задержало сдачу двора в эксплуатацию, а хозяйство понесло большие расходы по устранению дефектов. Такие факты имели место в колхозах «Ленинский путь», имени 40-й годовщины Октября.

Допускаются факты неправильных расчетов за заготовку и выпуску торфа.

Районный комитет народного контроля предложил управляющему объединением «Сельхозтехника» И. Ш. Шалгину принять к возвращению полученные деньги за ремонт тракторов и двигателей в сумме 1735 рублей возвратить хозяйствам, предложил председателям колхозу «Искра» материальный ущерб за недоброкачественные работы по закладке наружного водопровода на животноводческих фермах. Предъявлены и другие претензии.

Руководителям объединения «Сельхозтехника» и ММС должны сделать серьезные выводы. Они обязаны принять конкретные меры к наведению порядка в расчетах за ремонт техники и проведения работ, добиваться повышения качества и сокращения их сроков.

Есть вина во всем этом районного производственного управления сельского хозяйства и отделения Госбанка, которые слабо осуществляют контроль за финансовой деятельностью об'единения «Сельхозтехника» и ММС, за качеством и сроками выполнения работ.

В. БАРЛАМОВ,
председатель Череповецкого районного комитета народного контроля.

А. ГУДИН,
руководитель пресс-группы комитета.

СОРЕВНОВАНИЕ ЖИВОТНОВОДОВ

КАЖДЫЙ ДЕНЬ—С ПРИБАВКОЙ

ЕЖЕДНЕВНО НАДАИВАТЬ МОЛОКА НА ДВА КИЛОГРАММА ОТ КОРОВЫ БОЛЬШЕ ПРОШЛОГОДНЕГО — ТАКУЮ ЗАДАЧУ СТАВЯТ ПЕРЕД СОБОЙ ДОЯРКИ И ПАСТУХИ КОЛХОЗА «ГЕРОЙ» УСТЬ-КУБИНСКОГО РАЙОНА

Для животноводов нашего колхоза стало традицией соревноваться с колхозниками соседней сельхозартели «Заря» за увеличение продуктивности молочного скота. Это соревнование приносит хорошие результаты. За последние годы средний надой молока от коровы возрос почти до трех тысяч килограммов. Обновлено стадо, сейчас в нем много молодых животных, способных давать по пуду молока в сутки. Большое внимание уделяется организации раздоя, дальнейшему совершенствованию продуктивных качеств скота.

Высокие социалистические обязательства приняли мы в юбилейном году. Решено получить по 3100 килограммов молока от коровы. Валовое производство его возрастет до 17 тысяч, а продажа государству — до 13700 центнеров. Итоги пяти месяцев показывают, что задуманное превратится в жизнь. Зимовка завершена успешно, а молока надоили почти на 200 килограммов от каждой коровы больше, чем за это время прошлого года.

Хорошо начат пастбищный период. На пастбище оказалась молодая сочная трава. Травостой отличный, и это позволяет получать дешевое молоко. Вся страна ждет от заготовку дополнительного количества зеленой массы и без скармливания сочного концентрата. Так, в четвертой пятилетке мы в целом по году было надоено молока на 8,3 килограмма от коровы больше прошлогоднего. В последние дни надои еще более возросли.

Особенно успешно трудятся доярки Мартыновской фермы. С начала года они получили по 1461 килограмму молока от коровы, обеспечив прирост к прошлогоднему уровню продуктивности на 64 килограмма. Сейчас суточные удои возросли до 14,2 килограмма, или почти на четыре килограмма по сравнению с маем прошлого года. Это большой успех доярок. Заботливым хозяином, первым помощником животноводов является бригадир А. Г. Смирнов. Он постоянно думает о том, чтобы доярки не знали ни в чем нужды, чтобы им не оставалось хорошее настроение. К примеру, на пастбищах этой бригады нет хороших водоемов. Зная это, бригадир организовал бесперебойную подачу воды на ферму. В колодах и ночью всегда вода.

На три с половиной килограмма увеличили суточные надои от коровы животноводы Вепрекской фермы. Здесь отлично трудится комсомольский пастух Г. И. Власов. Второй год он пасет коров, и пасет добросовестно, отдав всю энергию своему делу. Здесь же трудится его супруга Лидия Васильевна. Сейчас она удерживает первенство в соревновании доярок колхоза, завоевала переходящий красный вымпел.

С хорошей инициативой выступили доярки Мартыновской фермы. Подсчитав резервы, они решили надоить за лето по 1900 килограммов молока от коровы и обратились ко всем животноводам района с призывом последовать их примеру. Почин мартыновцев поддержан бюро районного комитета партии и райисполкомом. На него откликнулись животноводы соседнего колхоза «Заря».

Уже сейчас многие из наших инициаторов соревнования достигнут намеченного рубежа раньше срока и за год надоят по 3100, а по 3400 килограммов молока от коровы.

Большими возможностями для дальнейшего роста продуктивности скота располагает и в целом колхозный животноводческий артели. Чтобы одержать победу в соревновании с соседями, мы решили в летние месяцы обеспечить ежедневный прибавку в надоях по сравнению с прошлым годом на два килограмма от коровы и всего за пастбищный период получить по 1800 килограммов.

Решающим в борьбе за большое молоко явится июнь. В прошлом году за этот месяц было получено по 408 килограммов молока от коровы. Доярки и пастухи сорвались к этим успехом, но нынче они намерены превзойти достигнутый показатель, получить в июне 450 килограммов молока от коровы, или по 15 килограммов в сутки. Выполнению этой задачи сейчас подчинено все. Пастухи стараются пастбищу поочередно, вечером пасут стада до наступления темноты.

Пока зеленой массы достаточно на выпасах, траву для подкормки заготовлять не будем, но уже в июле, по мере необходимости, введем в действие зеленый конвейер. Для этого специально выращиваются однолетние травы в полях, выделяется также клевер. Часть посевов будет скармливать из-под ночи. Широко проводится среди доярок и пастухов фермы, поддерживается постоянная связь с соседями, результаты соревнования обсуждаем каждую пятидневку.

Животноводы ряда других хозяйств этого района тоже неплохо начали пастбищный период. И они тоже имеют возможность пересмотреть ранее намеченные цифры, поставленные перед собой более высокую цель. Каждая доярка, каждый пастух должен позаботиться о том, чтобы в июне, в июне, в июне встретить достойную встречу 50-летия Советской власти был весомым, заметным.

З. МАКСИМОВА, Г. ВОЛКОВА, Р. ЧАЩИНА, В. ФОКИНА, А. ФОКИНА, В. БРУНЦЕВА — доярки; С. ДЕМИДОВ — пастух; К. КУЗНЕЦОВ — главный зоотехник; Н. ОСКОЛКОВА — секретарь парткома; А. КОЛЕСОВ — председатель колхоза «Герой» Усть-Кубинского района.

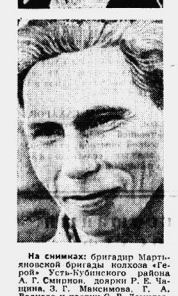

На снимках: бригадир Мартыновской бригады колхоза «Герой» Усть-Кубинского района А. Г. Смирнов, доярки Р. Е. Чащина, З. Г. Максимова, Г. А. Волкова и пастух С. В. Демидов.
Фото А. Подосенова.

Племенные фермы Эстонии

Каждое третье хозяйство Эстонии является в настоящее время племенноводческим, сообщили в Министерстве сельского хозяйства республики корреспонденту АПН. Молочные фермы в колхозах и совхозах полностью укомплектованы породистыми животными. Ежемесячно регистрируется в среднем по республике свыше 2 тысяч коров получают в год по 7—8 тысяч килограммов молока с жирностью до 5 процентов.

Эти хозяйства превратились в крупных поставщиков высокоценственного племенного скота. В другие союзные республики продано за послевоенный период 140 тысяч голов. На днях началась отправка племенного молодняка в республики Средней Азии.

Племенные фермы получают высокие доходы. Так, на Виндраской опытной станции Эстонского научно-исследовательского института животноводства и ветеринарии каждый взрослый племенной бык-производитель дает более трех рублей прибыли. Себестоимость центнера молока племенного стада в летний период составляет всего 7 рублей.

(АПН).

РЕКЛАМА

ВРЕДНАЯ ТРАДИЦИЯ

У распространителей печати сейчас горячая пора. Вместе с профсоюзными организациями газеты и общественности работают над тем, чтобы не только восстановить всю отвалившуюся в прошлогодние месяцы подписку на газеты и журналы, но и увеличить число читателей периодических и областных газет, поступивших в продажу.

Работа эта исключительно большая и важная. К сожалению, при проведении ее нарушаются правила пользования связи и «Союзпечати» сталкиваются с большими трудностями, особенно при распространении отдельных газет («Красный Север» и «Вологодский комсомолец». И не потому, что эти издания не пользуются у читателей авторитетом. Они плохо доставляются подписчикам.

Так, например, центральные издания устюжане получают регулярно, на второй день выхода их в свет. С доставкой газет, выходящих в Вологде, несмотря на жалобы читателей и критические выступления их в «Красном Севере», положение без не меняется.

Особенно нас беспокоит тот факт, что осенью и весной, в пик мощный цех по выпуску и распространения печати, в Устюжну прекращается регулярная доставка газет из областного центра. Это стало традицией. Такое явление наблюдалось в четвертом квартале 1966 года, то же самое произошло и в мае этого года.

В подтверждение приведу такой пример. 20 мая устюжане получили газету «Красный Север» одновременно за 18 и 19 числа, двадцать второго—шесть за два дня. К сельским читателям эти номера поступили еще раньше. Спрашивается, кому интересно читать газеты трех-четырехдневной давности да еще две сразу?

Складывается впечатление, что в областном управлении связи больше говорят о необходимости совершенствовать, а стаскивают подписчикам, но мало что делают для этого.

Если в апреле отдельные районы с доставкой газет можно было в какой-то степени объяснить бездорожьем, то сейчас этой проблемы нет. Железная дорога работает, связь Устюжны с ближайшей станцией Нестово хорошая. Начиная с 11 мая в районе регулярно прилетают из Вологды самолеты.

Для своевременной и регулярной доставки газет в районе есть все условия. Недостает одного: чувства ответственности со стороны отдельных работников управления связи за важное партийное дело.

А. ПРОХОРОВ,
секретарь Устюженского райкома КПСС.

В АВГУСТЕ этого года исполняется пятьдесят лет со дня пуска Сухонского целлюлозно-бумажного комбината. Из небольшого завода на берегу Сухоны за годы Советской власти вырослo крупное предприятие.

Продукция Сухонского комбината—бумага, твердые древесноволокнистые плиты, кормовые дрожжи, технический спирт, целлюлоза, изделия пластмассы—пользуются широким спросом.

Комбинат продолжает расширяться. Здесь строится второй, более мощный цех по выпуску твердых плит, механизированный древесный цех. Производственные участки подвергаются реконструкции.

НА СНИМКЕ: общий вид Сухонского целлюлозно-бумажного комбината.

Фото Г. Пруськова.

СЕГОДНЯ — МЕЖДУНАРОДНЫЙ ДЕНЬ ЗАЩИТЫ ДЕТЕЙ

ПОД ЯСНЫМ НЕБОМ РОДИНЫ ЗА МИР И СЧАСТЬЕ

Помню, как девятилетней девушкой я провожала отца, Алексея Владимировича, на фронт в лихие годы Великой Отечественной войны. Мать болела и не могла подняться с кровати.

До сих пор тяжело вспоминать о том, как жили мы с ней в те военные годы. А когда пришел светлый день Победы — вернулся к нам отец. Это была великая радость, светлый праздник.

Двадцать дня года прошло с тех пор. Двадцать один год я работаю на Вологодской щетинно-щеточной фабрике, приобрела несколько специальностей, последняя из них — контролер ОТК. У меня своя большая семья, пятеро детей. Вместе со мной живут родители. Живем дружно. Муж, Николай Родионович, работает там же, где и я. Стараемся, чтобы дети все время чувствовали, что мы все делаем вместе, помогаем друг другу. Это лучший для них пример.

Четверо учатся в школе и хорошо закончили учебный год. Старшая, Надя, перешла в 8-й класс, Виктор — в 6-й, Надина — в 4-й, а Марина — в 3-й класс. Сережа идет шестой год, и он посещает детский сад. Взглянешь на детей и еще раз подумаешь с благодарностью о нашей партии и правительстве, которые своей мирной политикой обеспечили нашим детям спокойную жизнь и светлое будущее.

Мы хотим, чтобы дети выросли, выучились, стали надежной и опорой родителям, полезными для своего народа. Надеемся, что так и будет. Вот почему самое сильное наше желание, чтобы над ними всегда было солнечное мирное небо, чтобы они никогда не испытали ужасов войны.

И надо видеть, как туманятся их лица, когда отец или я начинаем рассказывать о том, как трудно было всем людям, нашей семье в годы войны. И ребятишки, посерьезнев, говорят нам о том, что будут еще лучше учиться, а когда вырастут, работать так, чтобы страна стала еще крепче, чтобы всё дети всегда были счастливы и жили на мирной земле.

Л. БАРАННИКОВА.

В ДРУЖБЕ С СОЛНЫШКОМ, ВЕТРОМ, РЕЧКОЙ

Вечером в минувшее воскресенье весело и оживленно было во многих домах на Первомайской улице Вологды. Приехали, конечно, дети! Загорелые, возбужденные, вернулись они из суточного туристического похода за город. Сколько разговоров об интересной дороге, о футбольном матче на зеленой лужайке, о том, что воспитательница Валентина Александровна знает все-все, умеет все-все!

Много внимания уделяют детям работники домоуправления № 8. Здесь одна из лучших детских комнат. Воспитателю В. А. Вишневской активно помогает председатель детской комиссии при домоуправлении Александра Александровна Офицерова, пенсионер-учитель, в прошлом педагог.

В первых числах июня при детской комнате откроется инициативный пионерский лагерь. За два смены в нем отдохнут более ста юных вологжан. Их ждут увлекательные походы, лекции, прогулки на теплоходах. Пионеры уже сейчас строят планы о том, как встретятся в соревновании по футболу, волейболу, теннису с ребятами из соседних детских площадок и комнат. А всего их в Вологде 141 и посещают их около трех тысяч мальчишек и девчонок.

Т. ЭНДЕРС.

В доме маленьких хозяев

Вот уже год, как в новый двухэтажный дом в'ехали веселые хозяева. С утра и до вечера полнится он шумом, смехом, песнями, топотом быстрых ножек. 205 малышей чувствуют себя здесь, как дома. Смотрит за ними ласковые, зоркие глаза воспитателей. Учатся ребятишки многому полезному, играют, пляшут, поют, слушают сказки, участвуют в различных работах — выживают за цветами, дежурят в группах. Старшие помогают сдеваться самым маленьким, да мало ли полезных дел у трудолюбивых и дружных!

А ребята с первого дня привыкали в детском саду-комбинате № 63 учатся быть и трудолюбивыми и дружными, чуткими и внимательными друг к другу — на это направлена работа всего воспитательского коллектива.

Все в комбинате приспособлено для того, чтобы детям было удобно. Он имеет все необходимое для их всестороннего развития — спортивный и учебный инвентарь, достаточное количество игрушек, книжек.

С большим интересом следит детвора за тем, как живут в своих водных домиках — аквариумах «золотые» рыбки. А цветы? Они украшают комнаты, создают в них привычный домашний уют, освежают воздух. Подвешенные в разноцветных горшочках на стенках, установленные в вазурных подставках, на подоконниках они радуют своей красотой. И дети стараются поливают их, следят за тем, чтобы были чисты листочки.

Вот и сейчас Оля Сидорова из старшей группы с полным знанием дела выполняет свою ответственную работу — поит цветочки.

А игры? В какие только забавы не перепрыгал ребята! И в каждой из групп, в зависимости от возраста, есть свои увлечения. Ну кто не знает, например, доброго доктора Айболита! В ясельной старшей группе одно из любимых развлечений — игра в этого доктора. Трехлетний доктор — Миша Мурлаев пользуется заведным авторитетом у своих многочисленных пациентов. Вот он со всем старанием лечит больного. А будущие пациенты — Лена и Андрюша внимательно следят за его манипуляциями...

«Всех вылечит, исцелит
Добрый доктор Айболит...».

А здесь строят. Что может быть увлекательнее, чем возводить дом, перекидывать через речку мост, или создавать что-то небывалое, удивительное. Строительный материал у ребят красивый.

Посмотрите, как довольны «мастера» из старшей группы своей работой, особенно Сережа Фокин. Он водрузил флаг на башню!

Игра сменяется обедом, тихим часом, новой игрой, музыкальными или физкультурными занятиями, прогулкой... И так день за днем. Растут, крепнут, развиваются дети в своей большой семье. Об этом вместе с родителями Светланов, Сережа, Оль заботится весь коллектив комбината.

Что касается родителей, то они всегда готовы прийти на помощь комбинату. Например, на общем родительском собрании было принято решение отработать на благоустройстве территории по 14 часов. Только одной земли понадобилось 130 машин, чтобы можно было произвести посадки, разбить газоны, посеять траву.

В честь пятидесятилетнего юбилея Советского государства задумали заложить на участке фруктовый сад. И уже посадили 12 яблонь, посеяли траву, более 150 декоративных кустарников. Осенью на участке появятся кусты крыжовника, малины, смородины.

Немало высажено и цветов. Рассаду однолетних малышки высаживали сами, а многолетние помогали посадить школьники. Они сделали лопатки, оформляют уголки наглядных пособий и многое другое. Все учтено, нарядное делается в группах. Все интересное живется здесь детворе.

Живут они счастливо, весело, мирно под мирным и большим небом Родины. Небом, которое всегда будет глубоким и ясным. В этом порукой воля миллионов и советских людей, делающих все во имя мира на земле.

В. РОЗОВ.

г. Вологда.

ГОТОВЯТСЯ К ЛЕТУ

Завком Сухонского целлюлозно-бумажного комбината уделяет большое внимание летнему отдыху детей. Весной была создана специальная бригада из 12 человек под руководством опытного специалиста В. Н. Кузнецова по ремонту пионерских лагерей. Она раньше намеченного срока построила корпус, где дополнительно будут отдыхать семьдесят школьников.

Сейчас ребят уже ждут благоустроенные пионерские лагеря, в которых проведут свой отдых 750 пионеров. К их услугам новая эстрадная площадка.

Более 200 детей пройдет через городской пионерский лагерь.

Коллективы цехов сейчас оборудуют детские площадки.

Т. ХРИПЕЛЬ.

РАСТИТЕ, ЮНЫЕ ВОЛОГЖАНЕ!

(ЦИФРЫ И ФАКТЫ)

Как и повсюду в советской стране, в Вологодской области большая забота проявляется о здоровье, образовании и воспитании подрастающего поколения.

Многодетным и одиноким матерям выплачивается за год пособий на сумму 2,4 миллиона рублей.

В детских садах и яслях воспитываются 65 тысяч ребятишек.

Около 11 тысяч школьников занимаются в группах продленного дня, организованных в 240 школах областного отдела народного образования.

В 112 загородных пионерских лагерях в это лето отдохнут около 27 тысяч пионеров.

ШКОЛЕ — ИМЯ ГЕРОЯ

Учащимся Кисненской восьмилетней школы надолго запомнится прошедший праздник пионерии. В этот день исполнилась их заветная мечта — решением бюро райкома комсомола школе присвоено имя Героя Советского Союза Василия Николаевича Иванова.

Этот простой вашкинский парень до войны закончил семь классов Кисненской школы. Потом работал трактористом в колхозе. Был призван в армию и направлен в военно-пулеметное училище. На фронте Василий Иванов был включен в легендарную четвертую кубинскую, первой форсировавшей Днепр. За этот подвиг и был удостоен вашкинской комсомолец в 18 лет высшей награды Родины — Золотой Звезды Героя.

Кисненские школьники свято чтут память земляка. В каждом классе есть парта Василия Иванова. На ней сидят лучшие из лучших в учебе, и в труде. Для пионеров дружины стала девизом — учиться и жить так, как Василий Иванов.

Пионеры 45-летия рождения пионерской организации имени В. И. Ленина школьники Кисненны запорошали о своих делах райкому комсомола. Третий год смотра «Слайд, песенские звезды» прошел успешно.

Пионеры держат связь с ленинскими музеями Москвы, Ленинграда, Кракова, Праги, Пскова, Баку, Уфы, Киева, Тбилиси, Куйбышева, Казани и других городов. Школьников интересует все, что связано с жизнью вождя. Дружина ведет переписку с правлением Союза писателей и правлением Союза композиторов СССР.

В течение года был проведен конкурс на лучший проект обелиска в честь учителей и учеников школы «Дружины имени Героя Советского Союза Василия Иванова». Над школой будет поднята красная звезда.

Пусть горит она, как вечная память о тех, кто отстоял мир, кто отстоял светлое детство советских ребят.

В. ФОФАНОВ,
нештатный корр.

Пути-дороги туристские

Около двухсот школьников старших классов выезжают на Волгу 7 июня туристским поездом. Их ожидает интересный маршрут: Москва — Минск — Вильнюс — Каунас — Рига — Таллин — Ленинград.

В Москве ребята совершат автобусную экскурсию по столице, осмотрят Выставку достижений народного хозяйства. В Минске после экскурсии по городу юные туристы побывают в художественном музее и музее истории Великой Отечественной войны. В Каунасе, Вильнюсе, Таллине познакомятся с историческими и архитектурными памятниками.

Во время трехдневной стоянки поезда в Риге ребята осмотрят город и с'ездят на теплоходе отдохнуть на Рижское взморье. В Ленинграде пройдут по памятным местам, побывают в Эрмитаже и Петропавловской крепости.

В. ИВАНОВ,
председатель областного совета по туризму.

КОНТРОЛЬНАЯ РАБОТА.

Фотоэтюд В. Рыбникова.

СО ВСЕХ КОНЦОВ ПЛАНЕТЫ

С ТЕЛЕТАЙПНОЙ ЛЕНТЫ ТАСС

БОИ ВО ВЬЕТНАМЕ

Южновьетнамские патриоты продолжают наносить опустимые удары по войскам американских агрессоров и их сайгонских марионеток. В провинции Бьенхоа 21 мая патриоты подвергли массированному артиллерийскому обстрелу колонну американских танков и бронетранспортеров. В результате этой атаки уничтожено 13 боевых машин, убито и ранено 80 американских солдат. Неделей раньше, 14 мая, бойцы армии освобождения атаковали американский пост на шоссе № 14. Выведено из строя 70 американских солдат и офицеров.

Бойцы противовоздушной обороны вьетнамской народной армии бдительно охраняют небо Северного Вьетнама. Непрерывно растет счет сбитых самолетов агрессоров. 30 мая над Северным Вьетнамом сбито четыре американских самолета, второпаяся в воздушное пространство Демократической Республики Вьетнам. Вьетнамские зенитчики 25, 26 и 29 мая сбили, по уточненным данным, еще три американских самолета. Таким образом, общее число американских самолетов, сбитых над территорией ДРВ, достигло 1.980.

(ТАСС, 31 мая).

ЗАСЕДАНИЕ КАБИНЕТА МИНИСТРОВ

ЛОНДОН, 31 мая. (ТАСС). Под председательством премьер-министра Англии Г. Вильсона после закулисных консультаций с США вчера состоялось заседание кабинета министров, где обсуждалось положение на Ближнем Востоке.

Государственный министр по иностранным делам Дж. Томсон представил членам кабинета подробный доклад об обсуждении этой проблемы в Совете Безопасности ООН, а министр иностранных дел Дж. Браун информировал о результатах своего визита в Москву.

Кроме того, на заседании кабинета был разработан план проведения сегодня однодневных прений в палате общин по вопросу о кризисе на Ближнем Востоке. Прения начнутся с выступления министра иностранных дел Брауна, а с заключительной речью выступит премьер-министр Вильсон, который завтра вылетает в Оттаву и Вашингтон для проведения дальнейших переговоров по этому вопросу с премьер-министром Канады Пирсоном и президентом США Джонсоном.

Здесь в хорошо осведомленных политических кругах полагают, что после тщательно закрытого заседания английского кабинета стоит принять, что в провинции Цзянсу среди самих сторонников «культурной революции» нет единства, что между ними идет «внутренняя война». Газета призывает «об'единиться», «сосредоточить огонь в сообщо выступать против врага», как она называет провинциальный комитет КПК.

В провинции Хэйлунцзян, где власть перешла к «революционному комитету» и где сведен «новый порядок», по словам газеты «Хэйлунцзян жибао», «реакционные силы» (так она именует противников Мао Цзэ-дуна) «еще довольно сильны». Газета сетует на то, что между так называемыми «революционными массовыми организациями», между самими плафоннями и хунвейбинами происходят драки.

ЗАБАСТОВКА ОТЛОЖЕНА

ВАШИНГТОН, 31 мая. (ТАСС). Президент Джонсон принял вчера срочные меры для предотвращения забастовки железнодорожников, которая должна была начаться 2 июня и которая угрожала остановить движение поездов на всех стальных магистралях США. Джонсон создал «чрезвычайный совет для расследования конфликта между владельцами железных дорог и рабочими, требующими повышения зарплаты. Создан такой совет, президент автоматически отложил забастовку на два месяца.

Поспешность действий Белого дома об'ясняется тем, что забастовка железнодорожников грозит сорвать перевозки военных материалов для вьетнамской войны.

АМЕРИКАНЦЫ ПРОТИВ ВОЙНЫ

ВАШИНГТОН, 31 мая. (ТАСС). В Соединенных Штатах вчера отмечался «день памяти ветеранов — американцев, павших на войне. В Вашингтоне во этому случаю состоялась массовая антивоенная демонстрация. И Гобелену прибыла длинная колонна демонстрантов — ветеранов второй мировой войны и нынешней войны во Вьетнаме, прибывшие из Чикаго, Нью-Йорка, Филадельфии, Детройта, Майами. Вместе с ветеранами в демонстрации шли родители, сыновья которых находятся сейчас во Вьетнаме, участники женского движения за мир, борцы за гражданские права, религиозные деятели.

В Лафайетском парке, напротив Белого дома, состоялся митинг участников демонстрации. Выступили убежденные сторонники участники прошлых войн и молодежь, недавно вернувшаяся из Вьетнама. Они осудили вьетнамскую войну как аморальную, незаконную, грязную.

Бывший офицер морской пехоты Чарли Фишер, выступая на митинге, призвал правительство США немедленно прекратить эту бесчеловечную и ненужную войну и вывести оттуда американские войска. Бригадный генерал в отставке Хью Хестер призвал участников митинга письмо, в котором он требует прекратить жестокую, агрессивную войну Джонсона.

США нарушают во Вьетнаме все международные соглашения и обязательства, совершают акты беспредельной жестокости и тем опозорили себя. Оппозиция войне — это высшая форма проявления патриотизма, сказал ветеран второй мировой войны Пол Грин.

Мы стремимся превратить Вьетнам в пустыню, мы ведем себя так не как люди, а как звери, заявил американский солдат д. Бром, только что возвратившийся из Вьетнама. Мы не должны расплачиваться своей кровью за ошибочную политику нашего правительства.

Соединенные Штаты, сказал другой ветеран вьетнамской войны, а ныне студент Индианского университета Джофф Шарлот, явно лгут, заявляя, что они якобы защищают свободу во Вьетнаме. Мы стремимся навязать Вьетнаму полицейский режим. Мы агрессоры. Американские парни дожают там напрасно. Джофф Шарлот призвал американскую молодежь отказываться от призыва в армию. США должны немедленно прекратить войну и вывести из Вьетнама свои войска, заявил Шарлот.

«День памяти погибших солдат» отмечали также и официальные власти. По поручению президента председатель комитета начальников штабов генерал Уэлер произнес на Арлингтонском военном кладбище речь, в которой он восхвалил войны и призывал американскую молодежь, не задумываясь, отдать свою жизнь по примеру Пентагона.

СОБЫТИЯ В КИТАЕ

Борьба между сторонниками группы Мао Цзэ-дуна и их противниками в партийном и государственном аппарате продолжается. Судя по сообщениям китайской печати, положение остается напряженным даже в тех провинциях, где партийные и народные комитеты ликвидированы и заменены так называемыми «революционными комитетами».

Газета «Синьхуа жибао» в передовой статье признает, что в провинции Цзянсу среди самих сторонников «культурной революции» нет единства, что между ними идет «внутренняя война». Газета призывает «об'единиться», «сосредоточить огонь и сообща выступать против врага», как она называет провинциальный комитет КПК.

В провинции Хэйлунцзян, где власть перешла к «революционному комитету» и где сведен «новый порядок», по словам газеты «Хэйлунцзян жибао», «реакционные силы» (так она именует противников Мао Цзэ-дуна) «еще довольно сильны». Газета сетует на то, что между так называемыми «революционными массовыми организациями», между самими плафоннями и хунвейбинами происходят драки.

В провинции, по словам газеты, имеют место грабежи и порчи государственного имущества, нарушение общественного порядка, что серьезно сказывается на производстве.

Газета «Цзяньминь жибао» сообщает о «беспорядках в провинции Цзянсу», о «расколе в рядах революционных организаций» и о «внутренней войне». Все это, заявляет газета, «неоднократно приводило к всякакими кровавым инцидентам».

В Пекине опубликованы сообщения о том, что в городах Чжэнчжоу (административный центр провинции Хэнань) и Кайфоне произошли новые столкновения. Представители армии в этих городах выдвинули Мао Цзэ-дуну, Линь Бяо, Чжоу Эн-лаю и Цзян Цин телеграмму, в которой сообщают о «чрезвычайном положении» в провинции и просят помощи.

В «экстренном обращении», опубликованном в газете «Хэнань жибао» 28 мая, говорится, что в провинции происходят «кровавые инциденты», что «большие группы рабочих покидают производство».

Судя по сообщениям печати, в городах Китая растет число хулиганствующих элементов. Шанхайская газета «Вэньхуэй бао» пишет о «ban» и хулиганах-стилягах в парках и других общественных местах» Шанхая, которые «бесчинствуют, совершают немало преступлений, наносят ущерб государственному имуществу, воруют, грабят, бьют людей».

В ходе «культурной революции» продолжается «ревизия» культурного наследия китайского народа. Жень Мао Цзэ-дуна Цзян Цин, считающаяся ныне наиболее «авторитетным» лицом в области искусств, искусствоведов подвергла критике и отвергла творчество всемирно известного китайского художника Ци Бай-ши.

По сообщению хунвейбинской газеты «Дунфанхун бао», Цзян Цин заявила, что картины Ци Бай-ши «не дисциплинируют тоги, чтобы издавать их репродукции». Цзян Цин задает вопрос: «Кто, собственно говоря, признает Ци Бай-ши знание великого художника нашего времени и что вообще представлял из себя Ци Бай-ши как человек?».

«Из народа вышел — с народом ид'у», — так писал в свое время Ци Бай-ши, словно отвечая на вопрос о смысле своей жизни и творчества. Выходец из крестьянской семьи, ставший всемирно известным мастером изобразительного искусства, он всю свою жизнь отдал простым людям. Ци Бай-ши призывал человечество в своих произведениях к мирной созидательной жизни. Он выступал против применения атомного оружия.

Комитет Всемирного конгресса сторонников мира присудил ему «Международную премию мира» за 1955 год. Неутомимый труженик, тесно связанный с своим народом, он внес ценный вклад в сокровищницу мирового искусства. До сих пор китайский критика высоко оценивала Ци Бай-ши как выдающегося мастера китайской живописи и графики.

После начала «культурной революции» в Китае, осенью прошлого года произведения Ци Бай-ши были изъяты из галерей так же, как и множество широко распространенных в Китае и пользовавшихся огромной популярностью репродукций с его картин. Не пощадили хунвейбинны и место погребения Ци Бай-ши. Надгробный камень из его могиле в западном предместье Пекина был сварен и оскорбительными надписями.

(ТАСС, 30 мая).

НАМ СООБЩАЮТ

⊙ В Устюженском сельскохозяйственном техникуме открыта выставка «50 лет Советской власти». В ней отражена жизнь нашего государства от штурма Зимнего до штурма космоса.

⊙ С большим интересом в коллективе СУ-209 треста «Володгасельстрой» следят за соревнованием бригад штукатуров, которые возглавляют братья Б. П. Трофимов и В. П. Трофимов. В честь 50-летия Советской власти эти коллективы включили между собой договор на социалистическое соревнование в обязательства — план юбилейного года выполнить досрочно. Пока впереди идут штукатуры, возглавляемые В. П. Трофимовым.

⊙ В Г. СОКОЛЕ НАЧАТО СТРОИТЕЛЬСТВО ЛОДОЧНОЙ СТАНЦИИ И ХОККЕЙНОЙ ПЛОЩАДКИ.

⊙ Агитбригада Нюксенского районного Дома культуры выступила в колхозе «Красный Север». В программе самодеятельных артистов были песни, частушки, танцы, декламация.

⊙ Бригада Н. Коротеева из «Монтажвиолстроя» подготавливает к сдаче под отделку крупнопанельный дом на 120 квартир. Это будет 155-й дом, возведенный бригадой Коротеева в городе металлургов.

⊙ В Г. ВЕЛИКИЙ УСТЮГ НАЧАТО СТРОИТЕЛЬСТВО НОВОГО ОБЩЕЖИТИЯ ДЛЯ УЧАЩИХСЯ ПЕДАГОГИЧЕСКОГО ЛИЦЕЯ. ЭТО КИРПИЧНОЕ ПЯТИЭТАЖНОЕ ЗДАНИЕ РАССЧИТАНО НА 515 МЕСТ.

⊙ Коллектив Тотемского пивоваренного завода выполнил месячный план поставки пивоваренного на предприятия.

⊙ Бывший врач, ныне пенсионерка Е. М. Спирохова передала в Вологодский краеведческому музею редкое издание книги инженера И. Петрашевича «Марсианская система 1810—1910 гг.».

АГИТБРИГАДА В РЕЙДЕ

Над лесными поселками еще не сгустились сумерки, а в окнах клуба замелькали электрические огни. Здесь идут последние приготовления к концерту.

В зале нет свободных мест. Открывается занавес. Руководитель агитбригады Альберт Михайлович Аполлонов, директор Кирилловского Дома культуры, объявляет о начале концерта.

Около двух часов звучат музыка, песни, занимательные рассказы. Работники Дома культуры методист Леонид Дудин, массовик Михаил Кизин, заведующий автоклубом Василий Моськин и директор Альберт Аполлонов делают все, чтобы люди, пришедшие на концерт, остались довольны. И они добиваются своего—теплые отзывы зрителей и бурные аплодисменты сопровождают после каждого выступления агитбригады.

А выступлений такие труженики района видели много. Начав свои гастроли в клубах лесных поселков накануне сплава, культработники продолжили свой рейд по селам района. До майских праздников они побывали во многих деревнях клубах Кокшенгского и Верхнепостенского сельсоветов. После этого дали семь концертов в селах Мягаевского и Горнического сельсоветов. Перед тем, как покинуть бригадир или секретарь парторганизации бригады информирует собравшихся о ходе работ на полях.

(сейчас агитбригады Дома культуры направились в Ташинцку зону работы).

Б. ФИРТИН.

К РАБОТЕ В ЛАГЕРЕ ГОТОВЫ!

— Товарищ командир штаба, отряд «Романтика» для проведения торжественной линейки, посвященной IX Всемирному фестивалю, построен. Отряд работает под девизом: «Трудных путей в дорог не ищем, трудностей не боимся — не пищи». Командир отряда...

Одна за другим отдают рапорты командиры отрядов «Факел», «Искатели», «Космос», «Тимуровцы» и другие. Идет торжественная линейка на заключении инструктивного пионерского лагеря студентов Вологодского педагогического института.

Пять дней студенты готовились к работе с красногалстычными. Преподаватели кафедры педагогики и психологии института в беседах с будущими пионерскими вожатыми проводили по студентам занятия по организации работы пионерского лагеря, отряда, кружков.

В последний день будущие пионервожатые демонстрировали свои знания. Интересно проходили конкурсы на лучшую отрядную песню, массовую игру, отрядную газету и музыкальный бюллетень.

А. РАЗУМОВСКИЙ.

Фото автора.

НА СНИМКЕ: будущие пионервожатые из отряда «Искатели».

КАМЕННЫЙ ОСТРОВ ЗНАЙ СВОЙ КРАЙ

Каждый, кто хоть раз бывал на Кубенском озере или в его окрестностях, не преминул обратил внимание на белеющий неподалеку от устья реки Кубены старинный храм. Храм этот, в точном остатки монастыря, виден издалека и кажется будто вырастает из воды, на самом же деле стоит на крохотном каменистом островке.

Много легенд и преданий ходит в народе об этом острове и бывшем монастыре, имеющем интересную и богатую любопытными подробностями историю, которая дошла до нас сквозь толщу веков.

Как указывает летопись, составленная «тщанием настоятеля монастыря игумена Ионы на основании всего монастыря и документов архива духовной консистории, монастырь был заложен около 1260 года. В то лето князь Белозерский Глеб ехал в Устюг. На Кубенском озере его настигла буря и прибила суда к острову, который был 60 саженей в длину и «состоял сплошь из каменистого щебнового кряжа».

«На острове,—говорится в летописи, — жили вашел 23 старцев, подвизавшихся и занимающихся обращением в христианскую веру чудских и корельских языческих племен, от которых эти старцы немало терпели притеснений и но бодности не имели ограда, а только одну часовню. Князь, тут же повелел немедленно начать строительство храма во имя Богоявленского Преображения и вслед для братии и сам уплыл в Устюг. От Каменного острова и главного храма Преображения монастырь и получил свое название—Спасокаменный. Первым настоятелем его был старец Федор.

Спустя три с лишним лет братия Спасокаменного монастыря обратилась к Дмитрию Донскому с просьбой прислать игумена. Великий князь исполнил эту просьбу и прислал игумемон Дионисия.

В 1472 году монастырь, бывший весь деревянным, сгорел дотла. Князь Вологодский Андрей, сын Василия Темного, распорядился построить на месте выгоревшего храма пятиглавую двухэтажную каменную церковь. Ее возвели в 1481 году из квадратного кирпича «особого устройства», который был привезен из Тверя.

Вообще вся история Спасокаменного монастыря — это борьба со стихией—с огнем, водой и ветром, борьба, подогреваемая фанатичным стремлением во что бы то ни стало укрепиться на скалистом острове, чтобы в свое время вынуждены были перебраться проповедники христианства, притеснемые язычниками.

После пожара в 1472 году Спасокаменный монастырь был полностью опустошен огнем еще дважды—в 1657 и 1774 годах. Во время последнего пожара удалось спасти лишь несколько икон да останки «святых мощей». В 1775 году монастырь был упразднен.

Но духовенство, дворянство и купечество Вологды и Кадникова, боясь, как бы от этого не пострадал авторитет церкви и не поколебалась вера в религию, стали ходатайствовать перед синодом и царем о восстановлении монастыря.

В 1801 году высочайшему повелению Павла I и синода предписано: монастырь восстановить «с переведением прежней братии, имущества и причислением угодий заштатной Богоявленской Белавинской пустыни» и вновь именовать «Спасо-Преображенская Белавинская пустынь. В 1812 году в возрождении монастыря на Каменном острове нашли убежище монахи московских монастырей, бежавшие от нашествия французов.

Не менее, чем пожары, страдал монастырь и от бесконечного половодья и ледохода. Вот несколько записей из летописи.

«1867 год. По причине необыкновенного весеннего половодения умерло пять деревянных строений. На полтора аршина остров покрыт водою».

«1880 год. Апрель. 23. Начался ледоход при сильном западном ветре. В течение десяти минут остров завалило льдом до высоты 3 аршин. Проломены рамы, стены. В нижних этажах лед держался до 13 июня».

«1881 год. Напором льда 27 апреля разрушены мгновенно почти все деревянные здания: кирпичные, помещения, пивная, скотный двор, баня, строящийся двухэтажный дом. Лед был выше трехэтажного корпуса».

В период расцвета—во второй половине XVII века — в Спасокаменном монастыре число братии, кроме настоятеля архимандрита, достигало 53 человек, в гостевом было 66 слуг и рабочих людей. В вотчинах монастыря насчитывалось более ста населенных пунктов, в том числе около 1774 душ мужского пола, около 170 лошадей и более 600 голов мелкого и крупного скота.

Запасы продовольственного и фуражного зерна в амбарах монастырской братии достигали до пяти тысяч четвертей. Кроме того, крестьяне окрестных деревень имели монастырю дот 3500—4000 пчелиных ульев. Пасеки пчелиных ульев превышали 1000 четвертов.

Таким образом, Спасокаменный монастырь был крупным феодалом в нашем крае и существовал за счет закабаления и эксплуатации крестьян.

В последней четверти минувшего века монастырь заимел всю территорию острова. В нем были каменная Спасо-Преображенская холодная двухэтажная церковь, покоиальня в виде восьмиугольного столпа, высотою без малого 30 м в поперечнике 9 метров, в нижнем этаже, связанный с нею настоятельский братский корпус в три этажа. Кроме того, на восточной горке стояла Ризо-положенный каменный дом для приема богомольцев, деревянный двухэтажный дом, флигель для приезжих, дом для рыбаков и матросов спасательной станции и многочисленные хозяйственные строек, тех самых, которые время от времени сносились весенней водою и льдом, по потом вновь, было бы на месте.

По крайней мере на протяжении двух последних веков Каменный остров был связан с берегом мостом, который указывается в Истории Российской Иерархии — «одним только узким длиною сажень в 200 насыпным перешейком, который поливою водою покрывается, затем мостом на сваях». Далее 1872 год, как гласит летопись, «вместо прежнего (на столбах) обрушившегося моста построен через озеро наплавной мост».

Немало беспокойства монастырю приносили и штормовые ветры. Волны размывали, разрушали остров и его приходилось ежегодно укреплять—покрывать землю и обкладывать диким камнем (не отсюда ли пошло предание об каменном происхождении Каменного острова?)

В декабре 1898 года в Белавинскую пустынь был приглашен из Петербурга 327 пудов 30 фунтов, отлитый на петербургском заводе Орлова. За отливку уплачено монастырем 2065 рублей. Как видно, монастырская братия жила безбедно и, не чуя своего конца, усердно заботилась об обновлении инвентаря.

Такова история. Полвека прошло с тех пор, как перестал существовать и третьего класса мужской монастырь, именуемый Спасо-Преображенскою Белавинскою пустынею, что на Каменном острову (ныне г. Кубенского). К сожалению, своевременно не были приняты меры к сохранению на острове памятников архитектуры—старейших зданий, и ныне на Каменном острове возвышаются лишь остатки монастыря.

О реставрации хотя бы популяризующей колокольни, стоящей при входе в Кубенском озере, конечно, пока никто не думал, но не решен вопрос в принципе—можно ее реставрировать или нет. Неясная. А жаль, так как подобных памятников архитектуры даже в нашей области, богатой старинными соборами и храмами, очень немного. Приведения в порядок колокольня явилась бы, кроме того, великим украшением кубенского пейзажа.

Думается, что краеведы из крупных населенных пунктов, расположенных по берегам Кубенского озера, и местные Советы не отказуться безучастными к судьбе и самого острова, сильно захламленного и размытого. Почему бы, например, не открыть на Каменном острове—в этом историческом месте,—не будем говорить, дом отдыха, а хотя бы, туристическую или рыболовецкую (для рыбаков-ударников) базу? Ведь лучшего места отдыха в летнее время на Кубенском озере, пожалуй, не найти.

Н. ПЕТУХОВ.

ПОГОДА В ИЮНЕ

Июнь—первый летний месяц, когда грянут грозы, и выпадут дожди, в садах цветут жасмин, акация, а в полях—озимые хлеба.

Нынешний июнь на ЕВРОПЕЙСКОЙ ТЕРРИТОРИИ СССР ожидается теплым, всюду, кроме, с этим будут выпадать морозы, даже с грозами, температура в среднем будет равна 1—3 градуса. Зато осадки в норме. Прохладно—в первой, третьей пятидекадах, в середине и конце третьей декады, когда температура ночью на юге не понизится до минус—1 — плюс 4; в центре, на востоке и западе—до плюс 5—10, на юге, когда ночью будет около 10—15. Значительно повысится температура 5—13 июня, с 22—27—29 июня, днем на севере 20—25, в центре, на востоке и западе—22—30, а на юге и юго-востоке 30—35.

В ЗАПАДНОЙ СИБИРИ малооблачно, преимущественно без осадков будет стоять в начале декады. В остальное время — переменная облачность, кратковременные, местами с грозами. Прохладно в начале месяца, в конце первой, начале второй и третьей декадах; ночью нуль—плюс 5, на севере минус 2—плюс 3. Потеплеет в конце второй декады; ночью нуль—плюс 5, на севере минус 2—плюс 3. Потеплеет в конце второй декады; ночью нуль—плюс 5, на севере минус 2—плюс 3.

В КАЗАХСТАНЕ, на севере, восток и в горах будет преобладать переменная облачность с частыми ливневыми дождями и грозами; на юге—в первой трети кратковременные дожди, в конце второй и третьей декадах; в Приморском крае—в конце второй декады. Очень жарко в Амурской области будет 19—23 июня и в конце месяца; в Хабаровском крае в конце первой—начале второй и третьей декадах; в Приморском крае 12—13 июня и в конце месяца.

Елизавета БОРИСОВА, научный сотрудник Гидрометеоцентра СССР. (АПН).

Июнь — первый летний месяц, когда грянут грозы, и выпадут дожди, в садах цветут жасмин, акация, а в полях—озимые хлеба.

Нынешний июнь на ЕВРОПЕЙСКОЙ ТЕРРИТОРИИ СССР ожидается теплым, всюду, кроме, с этим будут выпадать морозы, даже с грозами, температура в среднем будет равна 1—3 градуса. Зато осадки в норме. Прохладно—в первой, третьей пятидекадах, в середине и конце третьей декады, когда температура ночью на юге не понизится до минус—1 — плюс 4; в центре, на востоке и западе—до плюс 5—10, на юге, когда ночью будет около 10—15. Значительно повысится температура 5—13 июня, с 22—27—29 июня, днем на севере 20—25, в центре, на востоке и западе—22—30, а на юге и юго-востоке 30—35.

В ЗАПАДНОЙ СИБИРИ малооблачно, преимущественно без осадков будет стоять в начале декады. В остальное время — переменная облачность, кратковременные, местами с грозами. Прохладно в начале месяца, в конце первой, начале второй и третьей декадах; ночью нуль—плюс 5, на севере минус 2—плюс 3. Потеплеет в конце второй декады; ночью нуль—плюс 5, на севере минус 2—плюс 3.

В КАЗАХСТАНЕ, на севере, восток и в горах будет преобладать переменная облачность с частыми ливневыми дождями и грозами; на юге—в первой трети кратковременные дожди, в конце второй и третьей декадах; в Приморском крае—в конце второй декады. Очень жарко в Амурской области будет 19—23 июня и в конце месяца; в Хабаровском крае в конце первой—начале второй и третьей декадах; в Приморском крае 12—13 июня и в конце месяца.

Елизавета БОРИСОВА, научный сотрудник Гидрометеоцентра СССР. (АПН).

ЭТО ИНТЕРЕСНО

ВЗРЫВЫ ВМЕСТО ПИЛЫ

Очередная партия красного дерева африканских пород, полученная мебельной фирмой «Рига», озадачила инженеров. Крупные стволы диаметром до двух и длиною восемь метров подходили к имеющуюся оборудованию. А раздеывать их ручную трубу. Выручили... взрывники.

Специалистам Латвийского объединенного участка «Союзвзрывпрома» помогли в этом деле. Они применили технологию бетонные сооружения, отжившие свой век, но подобный заказ поступил впервые. Дело было не на простых—расщепить на ровные части, без трещин и отходов, 150 кубометров ценного сырья. Пятиметровые стволы были превращены в ровно под «полудюм». Зарядами служили отрезки детонирующего шнура, которые вставлялись в отверстия, пробуренные по длине каждого ствола. Операция длилась несколько часов. (ТАСС).

ВИНОГРАД-РЕКОРДСМЕН

растет во дворе колхозника Захария Маниккашвили, жителя кахетинского села Чандари Гурджаанского района. В прошлом году 38-летняя лоза дала 525 килограммов винограда. Это в 3 раза больше, чем удается снять обычно с каждой лозы столового сорта «Мишени». Гроздья весили до двух килограммов.

Штамб лозы достигает полумеры: толстый пучок морских канатов, скрученных в общий ствол. Он поднимается почти вертикально и на высоту метра, разветвляется, обвивая шатер площадью 80 квадратных метров. Большие виноградные листья и ветвь закроют густой тенью весь двор перед крыльцом дома хозяина.

(ТАСС).

БЕЛЫЕ ГРИБЫ В МАЕ

Ведьмы гриб — царь-гриб. С нетерпением ждут его любители и знатоки. Но появляется он поздно, в конце лета, в начале осени.

Так всегда считал и старый грибник, бывший работник ярославской фабрики «Упорный труд», а ныне пенсионер Ф. Ф. Ерофеев. В прошлом году зная на велосипеде с моторчиком он отправлялся в лес за сморчками.

Ярославщина — край северный, весна приходит сюда с запозданием. Но на вырубке между молодняками сосняки ждал Крутова невиданный сюрприз. Среди прошлогодней листвы и хвои, под ласковым майским солнцем выросла шляпка с ножкой. Гриб, будто из слоновой кости выточенных, белых грибов.

— 55 лет «грибного стажа» имею, а такого не припомню,— удивлялся Виталий Крутов. Не могли припомнить, чтобы в мае выростали белые грибы и сотрудники кафедры ботаники Ярославского педагогического института, заинтересовавшиеся необычной находкой.

Видимо, все дело в необычно теплой нынешней весне.

(АПН).

Спортивные вести

Парадом физкультурников и юных спортсменов, принявших участие в юбилейной спартакиаде, демонстрировали свою силу, ловкость, красоту. После массового выступления общества состоялись легкоатлетны, баскетболисты, волейболисты.

В. ЗАЙЦЕВ.

* * *

В последнее воскресенье весны состоялись соревнования спортсменов, принявших участие в юбилейной спартакиаде, демонстрировали свою силу, ловкость, красоту. После массового выступления общества состоялись легкоатлетны, баскетболисты, волейболисты.

В. ЗАЙЦЕВ.

* * *

На стадионе Октябрьского поселка в Вологде состоялся Всесоюзный, цеховых команд парповозобрекерномонтного завода аспирантов финальное первенство открытого летнего футбольного сезона. Обладателем кубка стала команда энергетиков.

Н. МОСКВИНОВ.

* * *

На реке Вологде состоялись гребки. Большого успеха по родной гребле добились учащиеся строительного техникума (спортивный клуб «Атланты») в личном первенстве у мужчин лучше всех прошел 1000 метров чемпион Вологодской области Н. Бахвалов, среди женщин первенствовала первокурс и ц К. Лагушина.

К. МИХАЙЛОВ.

* * *

Тысячи вологжан стали свидетелями интересных состязаний сильнейших мотогонщиков Вологды, Череповца, Сокола.

Чемпионом области среди мужчин в классе мотоциклов до 125 кубических сантиметров стал Сергей Ф. Черепанов, инженер металлургического завода Владимир Мерзлов, классом выше 175 кубических сантиметров победил представитель ВПВРЗ Георгий Кузнецов.

Переходящий кубок обком ДОСААФ вручен представителю ВПВРЗ, дипломы второй степени получили представители Череповецкого металлургического завода, третьим призером стала команда Вологодского автомотоклуба.

Определились кандидаты в сборную области на первенство по мотокроссу Северо-Запада России, которое состоится в Молочном 10—11 июня.

А. АВЕРЬЯНОВ.

Редактор А. С. МАРЬИН.

ТЕАТР

Слушайте смотрите

КАЛУЖСКИЙ ГОСУДАРСТВЕННЫЙ ДРАМАТИЧЕСКИЙ ТЕАТР им. А. В. ЛУНАЧАРСКОГО (помещение облдрамтеатра). 1 июня. «Нашествие», 2 июня «Укрощение укротителя». Начало спектаклей в 19 часов.

ФИЛАРМОНИЯ

ВОЛОГОДСКАЯ ФИЛАРМОНИЯ (в помещении клуба пушкинской)

1 ИЮНЯ

КОНЦЕРТ

«На эстраде—лауреаты»

Лауреаты международных конкурсов

СЕСТРЫ-ФЕДОРОВЫ

и большого симфонического концертная программа.

Подробности в афишах.

Начало в 21 час. Билеты продаются с 13 до 19 часов ежедневно.

ЗАЛ ФИЛАРМОНИИ. 2 июня. Концерт Московского хорового капеллы «Народный учитель». Художественный руководитель и дирижер лауреат Московского фестиваля молодежи — студентов Г. Ерофеев. Начало в 19 часов. Касса работает с 13 часов ежедневно.

КИНО

СЕГОДНЯ И ЗАВТРА

ИМЕНИ ГОРЬКОГО. Большой зал.—**«Два билета на дневной сеанс».** Начало: в 9.30, 11.30, 13.30, 15.20, 17.20, 19.30 (будни-вечер), 21.40. Малый зал. В 9 и 11.30 — **«Кумиры смеются».** В 13.40, 15.30, 19.30, 21.20—**«Кобр Шуриных».** В 17.30 — **«Горькая ирония». «Чтобы в городе было спокойно».**

«ИСКРА». Большой зал.— **«Эдгар и Кристина».** Сеансы: в 10.15, 11.50, 13.40, 15.40, 17.30, 19.20 (будни-вечер), 21.30. Малый зал.— в 9.40, 11.30, 15.10 — **«Тень у пирса».** В 13.20, 17, 19 и 21 час.—кинокомедия **«Близнецы».**

«ОКТЯБРЬ». В 15 час.—**«Мадемуазель Нитуш».** В 17 и 21 час. — **«Вчера, сегодня, завтра».**

«РОДИНА». В 9 и 14.30—**«Гиперболоид инженера Гарина».** В 10.30, 12.40, 16.20, 18.10, 20, 21.50—**«Школа грешников».**

«СПУТНИК». Новый художественный фильм **«Выстрел».** Начало: в 15, 17, 19 и 21 час.

ВЕЛИКО-УСТЮГСКИЙ

ОРДЕНА «ЗНАК ПОЧЕТА» СУДОРЕМОНТНЫЙ ЗАВОД

ПРИГЛАШАЕТ НА РАБОТУ

мужчин и женщин в возрасте от 18 лет и старше на суда приписного флота для работы матросами, кочегарами, рулевыми.

Принимаются лица, годные по состоянию здоровья к плаванию.

Работники флота во время навигации обеспечиваются бесплатным питанием, спецодеждой. К окладу доплачивается надбавка 20 процентов (северные).

В цехах завода приглашаются корпусники, сварщики, трубопроводчики. Одиноким предоставляется общежитие.

Обращаться в отдел кадров завода.

ПРИГЛАШАЮТСЯ НА РАБОТУ

ученики для обучения профессиям: бойщик, бойщик обвалщик, жиловщик, вязальщик, кипятильщик, рабочие в цех жировой, колбасный; электромонтеры, дворники, грузчики на машины и садовод-цветовод по Вологодским мясокомбинатам. Обращаться: ул. Электрогрская, мясокомбинат, отдел кадров, с 8.30 до 16 часов 30 минут;

рабочие в производственные цеха (оплата сдельная, от 65 до 80 рублей), **уборщицы** (оклад 50 рублей), **слесарь** 4 или 5 разряда, **кочегары** (с правами на обслуживание котлов) на хлебозавод № 1 (ул. Челюскинцев, 47), **мужской на хлебозавод № 2** (ул. Самойло, 20), **гардеробщицы** (оклад 50 рублей), **уборщицы** (оклад 57 рублей)—Вологодский хлебокомбинат. Справиться в отдел кадров с 9 до 17 часов по адресу: ул. Самойло, 20; телефоны 2-43-41, 2-11-74;

рабочие пути и чистильщики стрелок для работы на станциях Вологда I и Лосева—Вологодской дистанцией пути. Обращаться: площадь Шмидта, 7, отдел кадров; телефон 21-46 (вокзал);

портовые рабочие - грузчики, электрики 4—5 разряда—Вологодским речным портом. Одиноким обеспечивается общежитие. Обращаться по адресу: Советский проспект, 115, отдел кадров, с 9 до 17 часов ежедневно;

механики, слесари по ремонту, **слесари, сантехники, шоферы, трактористы, буровые рабочие** для работы на базе и в районах области — Вологодским СМУ Вологодского Облуправления полевое бюджетное (40 процентов тарифной ставки). Обращаться по адресу: д. Соснино Вологодского района, СМУ «Буровик», строительство 8-бис, 13-бис-43;

инженер-механик, знающий автотракторное дело в аппарате обкома ветеранов войны «Сельхозтехника»; **инженеры-механики, технологи-механики, инженер-рационалиты автосервиса** с предоставлением жилплощади на Вологодский автоременный завод — областным объединением «Сельхозтехника». Обращаться в отдел кадров областного объединения «Сельхозтехника» по адресу: г. Вологда, Ленина, 15, комната 25;

директора ресторанов, **старшие бухгалтеры, калькуляторы, продавцы, кладовщики товара, официанты, кассиры, официанты, кухонные рабочие, посудомойщицы** — Вологодский трестом столовых. Не имеющим специальности могут получить на курсах. Обращаться: ул. Урицкого, 35;

рабочие в сырьевой и пошивной цехи, **электромонтеры, слесари, бухгалтер, ученики** в пошивочный цех, **уборщицы**—Вологодской овчинно-меховой фабрикой. Обращаться по адресу: ул. Машиностроительная, 29, отдел кадров;

инженер или **техник-строитель** на должность прораба с окладом 110 рублей в месяц — областной колхозной «Союзгражданстрой». Обращаться: г. Вологда, ул. Ворошилова, 7, с 9 до 17 часов;

квалифицированная секретарь-машинистка, плотники, маляр—Вологодским электрическим сетями. Обращаться: г. Вологда, ул. Генриксона, 60; телефон 2-48-44;

слесарь по ремонту, **грузчики, слесарь** по ремонту станков, **столяры, столяр** и **уборщик** — Вологодским трестом фабричной игрушки. Обращаться: ул. Ленинградская, 64, отдел кадров;

газоэлектросварщик, автослесарь, обмотчик по ремонту гидроагрегатов, **аккумуляторщик** — Вологодским трестом «Сельхозтехника». Не имеющим специальности могут получить на курсах. Обращаться: ул. Ленина, 15, комната 36;

инженер-строитель, зоотехник и экономист-плановик — Вологодским трестом «Скотооткормпромсоюз». Обращаться: г. Вологда, Ленинградское шоссе, 37, предрейсовый автобус маршрута № 2 (ул. Ленина);

токарь по металлу, **мастер-расточщик, жестянщик, медник, молотобоец, заточник, слесарь-инструментальщик, электослесарь, плотник, каменщик, грузчик, дворник, подсобные рабочие, уборщицы, шофер** I—2 класса — Вологодским заводом. Обращаться: г. Вологда 6, набережная Н. Арсенина, 20, отдел кадров; телефон 2-11-79;

рабочие по кухне, **уборщицы, банист, повара, посудомойщицы** для работы в загородном пионерском лагере — учащимся окружных общественного подрада. Обращаться: г. Вологда, ул. Герцена, 14, комнаты, 33.

СЕВЕРО-ЗАПАДНЫЙ ЗАОЧНЫЙ ПОЛИТЕХНИЧЕСКИЙ ИНСТИТУТ

ОБЪЯВЛЯЕТ КОНКУРС

на замещение вакантных должностей:

ПО ВОЛОГОДСКОМУ ФИЛИАЛУ ИНСТИТУТА,

имеющему очную, вечернюю и заочную формы обучения

ЗАВЕДУЮЩИХ КАФЕДРАМИ (профессора, доктора наук, доценты, кандидаты наук): марксизма-ленинизма, технической механики, физики, начертательной геометрии и гидравлики, высшей математики, иностранных языков.

ДОЦЕНТОВ или СТАРШИХ ПРЕПОДАВАТЕЛЕЙ КАФЕДР: марксизма-ленинизма, политической экономии, общей химии, теоретических основ электротехники, физики, технической механики, высшей математики, теоретической автоматизированного машиностроения и приборостроения.

СТАРШЕГО ПРЕПОДАВАТЕЛЯ английского языка.

АССИСТЕНТОВ КАФЕДР: высшей математики, черчения и начертательной геометрии, немецкого языка.

Иногородним, избранным по конкурсу для работы в Институте, предоставляется благоустроенная жилплощадь.

Срок подачи документов — месяц со дня опубликования объявления. Документы направлять на имя ректора института по адресу:

г. Ленинград, Д-41, ул. Халтурина, 5.

АВТОТРАНСПОРТНОЙ КОНТОРЕ ордена Ленина треста «Череповецметаллургстрой»

СРОЧНО ТРЕБУЮТСЯ

на постоянную работу

шоферы для работы на автомашинах ЗИЛ-585.

Оплата труда сдельно-премиальная. Одиноким предоставляется общежитие.

Обращаться: г. Череповец-2, автотранспортная контора треста «Череповецметаллургстрой».

Коллектив учителей средней школы № 15 г. Вологды выражает глубокое соболезнование учительнице Гончаренко Елене Николаевне и ее семье по случаю смерти матери

МИРОЛЮБОВОЙ

Марии Ивановны.

Похороны состоятся в 15 часов с квартиры покойной (ул. К. Маркса, 18, кв. 5).

Коллектив Вологодского облпотребсоюза с прискорбием сообщает о преждевременной смерти

УТКИНА

Дмитрия Александровича,

последовавшей 30 мая после продолжительной и тяжелой болезни. Выражая глубокое соболезнование семье и родственникам покойного.

Похороны состоятся 1 июня на Внешнем кладбище, выход с дома в 14 часов (ул. Карла Маркса). Обращается: г. Вологда 6, набережная Н. Арсенина, 20, отдел кадров; телефон 2-11-79;

Коллектив Дома пионеров выражает глубокое соболезнование Утиной Анатолии Федоровне и ее детям по поводу преждевременной смерти мужа и отца

УТКИНА

Дмитрия Александровича.

ДОМ ЖЕНСКОЙ ОДЕЖДЫ (проспект Победы, 43)

ПРИНИМАЕТ

на пошив и реставрацию женскую верхнюю одежду, МЕХОВЫЕ ШУБЫ.

Срок исполнения 10—12 дней

Заводу «Северный коммунар»

СРОЧНО ТРЕБУЮТСЯ

машинисты тепловоза ТГК-2

Оплата труда—100 рублей в месяц.

Обращаться: г. Вологда, ул. Машиностроительная, 19, отдел кадров.

Коллектив детского отделения отделенческой больницы станции Вологда выражает глубокое соболезнование медсестре детского отделения Ирине Ивановне Прокопьевне по поводу смерти матери

ВЕРЕСОВА Серафимы.

Наш адрес: Вологда, Урицкого 2

ТЕЛЕФОНЫ: зам. редактора — 2-31-41, зам. редактора — 2-32-74, ответсекретарь — 2-31-33, корреспондент — 2-10-62, отделы: партийной жизни 2-30-94, 2-03-37 пропаганды марксизма-ленинизма — 2-30-94, промышленности и транспорта — 2-03-13 сельскохозяйственный — 2-04-85, культуры — 2-31-33, информации — 2-31-42, советского строительства и быта — 2-01-72, писем рабочих, рабкоров — 2-06-32, приемная писем — 2-00-33, бухгалтерия и прием об'явлений — 2-04-61.

ГЕ—01309 Вологодская областная типография. Зак. 2630.