ГОД ИЗДАНИЯ 49-й

ПРОЛЕТАРИИ ВСЕХ СТРАН, СОЕДИНЯЙТЕСЬ!

СЕВЕР

ОРГАН ВОЛОГОДСКОГО ОБЛАСТНОГО КОМИТЕТА КОММУНИСТИЧЕСКОЙ ПАРТИИ СОВЕТСКОГО СОЮЗА И ОБЛАСТНОГО СОВЕТА ДЕПУТАТОВ ТРУДЯЩИХСЯ

№ 138 (14334) | Воскресенье, 13 июня 1965 года | Цена 2 коп.

ВАЖНЫЙ ИСТОЧНИК НАКОПЛЕНИЯ КОРМОВ

На большие дела подняли земледельцы решения мартовского Пленума ЦК КПСС. Окрыленные ими, люди трудятся с заботой о том, как больше дать продукции с каждого гектара. Широкое применение находят начинания новаторов. И это понятно. Учиться хозяйствовать у передовиков, вести дело с учетом конкретных условий, на основе точного расчета — значит получать дополнительно сотни тонн молока и мяса.

Весна нынче была затяжной, капризы природы мешали поводьям на свое время. Последствия холодной весны сказываются и сейчас, когда наступает пора заготовки кормов. До последних дней медленно шла в рост озимая рожь, посевная на силос. У многих руководителей возникло сомнение: будет ли ранний силос, будут ли повторные посевы кормовых культур? Некоторые из них готовы, не задумываясь, отказаться от корметок, положенных в начале года в основу производственных планов хозяйств.

Не такого мнения К. А. Пикин, председатель колхоза «Родина» Грязовецкого района. Наступившие во второй пятидневке июня теплые солнечные дни, обилие влаги и света разом усилили развитие озимых. Пройдет еще немного времени, и ее можно будет закладывать в силосные хранилища. Все готово также к повторному посеву: семена, удобрения, техника.

Инициативный специалист, Корнелий Анатольич несколько лет подряд руководил первой комплексной бригадой, прошел хорошую школу хозяйствования. Скота бригада имеет много (одних коров — по 20 на каждые 100 гектаров угодий), а пашни мало. Как быть? В прошлом году бригада заняла под повторные посевы 20 гектаров, высвободившиеся после уборки озимых. Всего четыре дня затратили колхозники, чтобы подночта в хранилище молодую озимь. Все работы выполнялись машинами и в такой период, когда основная масса колхозников свободна. Немного времени потребовалось и для второго посева. А выигрыш большой. Каждый гектар за два урожая дал по 4200 кормовых единиц. Силоса было заготовлено вдвое больше, чем в предыдущем году, удои коров с началом зимовки тоже удвоились. Сейчас начинание бригады становится достоянием всего колхоза, а сама она борется за то, чтобы иметь к зиме не менее десяти тонн сочных кормов на корову.

Растет число последователей в других хозяйствах. Осенью колхозы и совхозы района посеяли свыше плана на силос и зеленый корм 2500 гектаров озимой ржи. На 2000 гектаров из этой площади предусмотрено повторное повторное посевы. Площадь сравнительно небольшая. Но если наметки будут осуществлены, если руководители сдержат слово, то лишь за счет указанного источника район сможет положить в хранилища половину всего количества силоса, заготовленного в прошлом году. На достижение этого и нацеливают партийные организации сельских коммунистов, всех колхозников и рабочих совхозов.

Опыт передовиков показывает, что в каждом хозяйстве можно до начала сенокоса заложить по две—три тонны раннего силоса на корову. Силосовать молодую озимь выгодно, говорят научные сотрудники Вологодской сельскохозяйственной опытной станции. Но довольствоваться одним урожаем, снятым с поля в июне, нельзя, добавляют они.

На этой станции охотно показывают поля с довольно интересной биографией. Осенью на них сеют озимые на силос, весной или в начале лета скашивают, затем поле обрабатывают, вносят удобрения и сразу засевают горохо-бобово-овсяной смесью. В августе снова можно убирать урожай. Два урожая с одного гектара — зеленая рожь и горохо-бобово-овсяная смесь — составляют 450—500 центнеров зеленой массы, или 40—45 тонн хорошего силосного корма. Иначе говоря, каждый гектар дает хозяйству до 7000 кормовых единиц, что равноценно 70 центнерам овса. Повторные посевы стали важнейшим источником накопления кормов, они позволили перейти на силосно-травяной тип кормления животных и круглый год получать высокие удои.

Наряду с повторными посевами, колхозы и совхозы располагают другим, не меньшим резервом. Это выращивание пародзлившихся культур. Сейчас, не теряя ни дня, надо быстро провести посев кормовых на полях, которые намечалось отвести под чистые пары. Однако, как это отмечалось на состоявшемся 11 июня пленуме обкома КПСС, в Нюксенском, Сокольском, Кадуйском, Никольском и в ряде других районов медлят с этими работами, имеющиеся семена для расширения посевов кормовых культур используют неполностью.

Большой опыт увеличения запасов сочных кормов за счет лучшего использования земли накоплен в колхозах «Строитель коммунизма» Велико-Устюгского, имени XIII годовщины Октября Устюженского, «Шексна» Шекснинского, «Родина» Вологодского районов, в совхозе «Искра», на племзаводе «Молочное». К сожалению, пока он распространяется медленно. Некоторые руководители и специалисты сами еще не удосужились как следует изучить агротехнику этих посевов, не задались целью подсчитать, какие большие выгоды получат их хозяйства, увеличивая посевы силосных культур.

Научиться снимать два урожая с одного и того же гектара, иметь обилие зеленых кормов летом и силос зимой — в интересах каждого колхоза, совхоза. Специалисты считают, что нынешний год по своим условиям благоприятный для этого и требует особой ответственности руководителей в борьбе за корма. Вовремя посеять однолетние после озимой рожи, убранной на силос, и занять первые поля, в каждом хозяйстве можно вырастить по 200—250 центнеров силосной массы с гектара.

Теперь, когда колхозы и совхозы предоставлено право самим определять набор кормовых культур и посевные площади, особенно недопустимы руководить, не имея под руками точного расчета, основанного на научном анализе. А такие факты, к сожалению, есть. В отдельных районах наметили заложить за счет сеяных культур всего по двенадцать тонны силоса на корову. Разве это хозяйский расчет? Могут ли в таких колхозах рассчитывать на увеличение производства молока и мяса? Конечно, нет.

То же самое можно сказать и в отношении соблюдения агротехники повторных посевов. Хороший хозяин заранее приготовил необходимое количество удобрений, чтобы внести их в почву после снятия урожая озимой ржи. А там, где их не намерены вносить, урожая ждать трудно.

Много призывы сделать для пропаганды и внедрения передовых методов хозяйствования на земле специалисты районных управлений, колхозов и совхозов. Их долг — находиться в поле, среди тех, кто непосредственно ведет обработку почвы и посев, постоянно быть боевыми организаторами.

На днях в нашей газете опубликованы условия социалистического соревнования районов, совхозов, колхозов, бригад и звеньев за увеличение производства кормов. В этом соревновании выиграет тот, кто наметил для себя четкий план действий, не теряя ни дня, берется за дело засучив рукава.

Заготовлено продуктов животноводства на 10 июня

(Первая графа—соревнующиеся районы, вторая—процент выполнения полугодового плана заготовки молока за 1 квартал 1965 года, четвертая—процент выполнения полугодового плана заготовок мяса, пятая—яиц, шестая—шерсти).

Вологодский	106	146	106	88
Шекснинский	105	141	91	86
Устюженский	106	135	82	80
Череповецкий	105	142	128	98
Бабаевский	105	152	69	64
Кадуйский	96	146	93	111
Вытегорский	85	129	79	102
Сокольский	99	140	123	115
Грязовецкий	94	143	127	96
Тотемский	99	114	118	103
Междуреченский	94	123	91	60
Бабушкинский	81	109	68	112
Белозерский	97	133	68	111
У-Кубинский	88	130	93	107
Кирилловский	86	127	72	81
Тарногский	95	113	126	58
Нюксенский	78	114	109	93
Вожегодский	90	138	88	93
Верховажский	88	140	86	73
Харовский	84	127	64	97
В.-Устюгский	88	105	73	92
Никольский	87	107	83	97
К.-Городецкий	82	98	108	61
Шекснинский	105	141	91	86
Устюженский	106	135	82	80
Череповецкий	105	142	128	98
Бабаевский	105	152	69	64
Кадуйский	96	146	93	111
Вытегорский	85	129	79	102
Сокольский	99	140	123	115
Грязовецкий	94	143	127	96
Тотемский	99	114	118	103
Междуреченский	94	123	91	60
Бабушкинский	81	109	68	112
Белозерский	97	133	68	111
У-Кубинский	88	130	93	107
Кирилловский	86	127	72	81
Тарногский	95	113	126	58
Нюксенский	78	114	109	93
Вожегодский	90	138	88	93
Верховажский	88	140	86	73
Харовский	84	127	64	97
В.-Устюгский	88	105	73	92
Никольский	87	107	83	97
К.-Городецкий	82	98	108	61

Как вас обслуживают?

ПРАВО НА УЛЫБКУ

Мне нравится наблюдать, как работает Таня Подосенова. Быстро, аккуратно, с улыбкой... Молодую продавщицу всегда окружают покупательницы.

— Мне бы халат сорок восьмого размера.

Мимолетный взгляд на женщину:

— Вам сорок восьмой не подойдет, померяйте, пожалуйста, сорок шестой.

И вот уже Таня у примерочной кабины. Покупательнице явно по душе пестрый халатик.

— А платьев ситцевых нет?—Через пару минут продавщица принесла платье. Как раз такое, которое больше всего к лицу.

Заметив, что покупательница спешит, Таня предлагает:

— Давайте деньги я уплачу, пока вы одеваетесь.—Вскоре она приносит в кабину сдачу и аккуратный сверток.

— Носите на здоровье!

Мы с Таней познакомились, а вот поговорить удалось только на следующий день. Что поделаешь, лето раньше всего приходит на прилавки универмага, и в «Светлане» сейчас самая горячая пора.

Таня—секретарь комсомола ВЛКСМ. Рассказывает она о жизни комсомольской организации и сама удивляется, сколько изменений произошло после того, как на собрании обсудили письмо ЦК ВЛКСМ «Службе быта — комсомольскую заботу». Нельзя сказать, что раньше комсомольская организация совсем не вмешивалась в производственную жизнь универмага. Но дальше борьбы за чистоту рабочих мест и оформления витрин забота комсомольцев не распространялась.

«Многое зависит от каждого из нас, от нашей энергии, настойчивости, инициативы. Ведь даже самое небольшое дело, если оно согрето доброй улыбкой, комсомольским огоньком, доставит людям радость»... Прочитали девушки эти слова из письма ЦК ВЛКСМ и задумались.

Доставлять людям радость... Добрая улыбка, культурное обслуживание—это далеко не все, что требуется покупателям. Магазин товаром красен. Тогда и решили комсомольцы взять на себя не только широкую рекламу товара, но и контроль за его качеством.

Какие изделия будут иметь самый большой спрос, что в первую очередь заказывать предприятиям-поставщикам? Чтобы ответить на этот вопрос, девушки решили посоветоваться с покупателями. Перед началом вечернего сеанса в кинотеатре «Родина» они организовали демонстрацию женских платьев. Впрочем, демонстрация—это не совсем точно. Продавщицы не только показывали по сцене, называли цену платья и ткань, из которой оно сшито, но и интересовались мнением зрителей. Так они узнали, что покупательницам не нравится складка на шерстяных платьях, которые поставляет универмагу фабрика «За культурный быт». Пришлось швейникам заменить устаревший фасон.

— Смотрите, какое симпатичное платье из ситца,—говорит Татьяна. Сразу видно, что его сшили на Сокольском комбинате бытового обслуживания. Белый воротник лишь слегка пристегнут. Платье можно носить и без него—украшением служит небольшой бантик.

А вот вологодские швейники не научились еще с такой заботой относиться к покупателям. Белые воротники они пришивают «намертво». Загрязнится он—приходится стирать все платье.

Девчата из «Светланы» договорились с комитетом ВЛКСМ фабрики «За культурный быт» о совместном собрании с комсомольцами цеха, который выпускает плохую продукцию. Собрание будет проходить под девизом «Сделано отлично—продано отлично». Можно надеяться, что улучшатся после этого изделия вологодских швейников. С тех пор, как вступили они в соревнование с универмагом, качество их продукции постепенно повышается.

Взялись комсомольцы за большое и нужное дело и сами не заметили, как «сковало ставшие уже традиционным разделение на «актив и пассив». Поручение нашлось для каждой комсомолки. Если надо готовиться к занятиям — Таня Подосенова и Нина Смирновой, вместо них на демонстрацию моделей идут Вера Доминка или Света Алексюк. У каждой комсомолки — общественная профессия. Дело в том, что в магазине только два штатных бракера. При всем старании им трудно проследить за качеством каждого поступившего в продажу изделия. На помощь пришли молодые продавщицы. За короткий срок они освоили специальность бракера. Это сразу почувствовали покупатели: недоброкачественный товар на прилавок почти не попадает.

«Худая слава бежит, а хорошая лежит». Устарела древняя пословица. О девчатах из «Светланы» знают и за пределами Вологодской области. Недавно Таня написала в Ленинград письмо: всего три слова, те самые, которые она с удовольствием повторяет десятки раз в день: «Носите на здоровье!». Прислал товарищ из Ленинграда в командировку в Вологду. Купил в универмаге для жены блузку. И когда узнал, что покупка оказалась неудачной, попросил девушек заменить ее. Идет в Ленинград бандероль и короткие слова привета от вологодской комсомолки.

Кто сказал, что профессия продавщицы—незаметная? Какая же она неизмеримая, если каждый день обращаются к Тане и ее подругам сотни людей, и находят для них душевную добрые слова и приветливую улыбку. Разумеется, не только слова и улыбку. Четырехмесячный товарооборот универмага оказался на 245,6 тысячи рублей больше, чем за тот же период прошлого года.

Потому так радостно и улыбается Таня Подосенова.

Л. ПАВЛОВА.

На снимках: 1. Перед встречей с покупателями. Комсомольки-продавщицы Г. Буланова, Н. Харитонова и В. Доминка.

2. «Носите на здоровье!» У Тани Подосеновой, как всегда, хорошее настроение.

Фото А. Жидкова.

ВЫРАСТИМ ВЫСОКИЙ УРОЖАЙ

ЗВЕНО АЛЕКСАНДРА УСЕВА ЗАКАНЧИВАЕТ ПОВТОРНОЕ БОРОНОВАНИЕ КАРТОФЕЛЯ

СОРЕВНОВАНИЕ МЕХАНИЗИРОВАННЫХ ЗВЕНЬЕВ

ОДНОВРЕМЕННО ЗАВЕРШАЕТСЯ ВЫСАДКА РАССАДЫ КАПУСТЫ И КАПУСТНО-БРЮКВЕННОГО ГИБРИДА ПОСАДОЧНОЙ МАШИНОЙ, ИДЕТ ОПЫЛИВАНИЕ РАСТЕНИЙ, ОБРАБОТКА МЕЖДУРЯДИЙ МОРКОВИ. РУЧНОЙ ТРУД НА ПОЛЯХ ПОЛНОСТЬЮ ИСКЛЮЧЕН!

СИЛА КОЛЛЕКТИВА В ТВОРЧЕСТВЕ

А. А. Гусев.

Если бы год назад меня попросили рассказать о своем знании, я мог оказаться в довольно трудном положении. Не было опыта работы. А главное, тогда нам не хватало уверенности в свои силы. Ведь звенья-то создавали и в предыдущие годы, да что толку? Поговорят о них с весны, а потом забудут, они развалятся, останется одно воспоминание. Дело начинали, а до конца не доводили.

Неуверенность и даже некоторое равнодушие чувствовалась и в прошлогоднюю весну. Но недолго. Труд организовали на новых началах. Раньше как было? Пришел на усадьбу утром, задымил папиросой — и жди, пока не скажет бригадир, куда взять, что делать. Теперь иной порядок. Никто не понукает, не подсказывает: дескать, сами, ребята, решайте, как надо.

И то сказать: члены звена подписали трудовое соглашение с дирекцией совхоза, по которому окончательный расчет за труд производится по итогам года. Трактористы получали летом твердый аванс. Стало понятно: лучше поработаешь—больше заработаешь, больше получишь продукции. Это открыло простор для коллективного творчества, выявило личную ответственность каждого за судьбу урожая. Задались целью сделать все хорошо и вовремя. Не нужны стали и «тектары мягкой пахоты», оценной труда стало качество выполненных работ.

Не думали мы, конечно, и о том, что наш опыт станет предметом самого пристального внимания механизаторов совхоза. Но именно так оно и получилось.

Первый год закончили перевыполнением плановых заданий по урожайности возделываемых культур, а картофеля собрали по 150 центнеров с гектара—почти втрое больше, чем в предыдущие годы. Продукции произвели по 3849 центнеров на каждого из питателей, к тому же обошлась на 20 процентов дешевле, чем в среднем по хозяйству. С весны до осени сами вели учет труда. А когда пришло время окончательного расчета, каждому причиталось получить дополнительно к гарантийному заработку по 1000 рублей. Поощрение стремление в новом году не только повторить, но и приумножить достигнутый успех.

В январе на первом областном слете руководителей механизированных звеньев я от имени товарищей давал обязательство получить по 200 центнеров картофеля с гектара и вырастить высокий урожай овощей на общей площади 131 гектар. Задача не из легких. Чтобы успешно справиться с ней, проанализировали свою работу. Пришлось ошибки. Было до наступления весны лучше изучить передовую технологию, подлить знания наиболее ценным из опыта известных новаторов.

В первую весну не удалось побывать в Подмосковье, у знатного картофелевода Виктора Кузнецова. Решили отправиться туда втроем в июне. Человек, о мастерстве которого стало известно всей стране, оказался скромным, отзывчивым. Встретил он нас со всем радушием: оставил трактор, подал руку, сам повел по полям. Обо всем рассказал без утайки, словно давно ждал. Многое нам пригодилось, рассеялись неоправданные сомнения.

Не раз приходилось слышать от наших механизаторов: мол, дайте нам один, большой крупный массив пашни, так у Кузнецова, тогда и мы покажем себя.

Передаю эти слова Виктору. Он смеется в ответ:

— А ведь у меня ни одного крупного массива тоже нет. Есть общая площадь—200 гектаров, а картофель я сам выращиваю на семнадцати участках...

В совхозе «Детскосельский», под Ленинградом, учились механизаторы опыту сохранения влаги в почве. Ценный. Это тоже очень важно: почти две трети закрепленных за звеном полей заняты корнеплодами, капустой, морковью.

И вот снова пошла трудовая весна. Работаем всемером: Николай Мальников, Сергей Смирнов, Борис Гусев, Владимир Бибиков, Василий Грошов, Игорь Борисов и я. За каждым закреплен трактор и набор машин. Дело идет слаженно.

Что, прежде всего, радует?

Те поля, которые второй год отвелись под пропашные, сейчас не узнать: глубже стал пахотный слой, лучше—структура почвы. В мягкой, рыхлой земле нога тонет. Сказалась тут добросовестность механизаторов, земля словно вновь напала хозяина.

Вторая новинка — отказ от ручного труда. В нем работы обязательного слета появилась у меня хорошая зависть к звеньевому совхоза «Красный партизан» Устюженского района А. Н. Черницину. Себестоимость продукции у него по итогам года оказалась заметно ниже, чем у нас. Ивлие уже сумели кое-что сделать, чтобы порваться с лучшими. Так, на внесении органических и минеральных удобрений (ими почва заправлена по полной норме) полностью отказались от привлеченных рабочих, все сделали сами.

Освоили также рассадо-посадочную машину. Не почему-то раньше механизаторы боялись как огня, а оказалось—просто и надежно! На высадке рассады капусты и капустно-брюквенного гибрида с применением машинного способа производительность труда поднялась втрое. Машинист Борис Гусев успевает в течение дня высадить рассаду на площади от 1,6 до двух гектаров при норме 1,3 гектара.

Посадочные работы завершаем, а на тех участках, где они были выполнены в ранние сроки, опыливаем растения ядохимикатами для уничтожения опасных вредителей. Василий Грошов обработал посевы морковки керосином и сейчас на самоходном пасси в агрегате с культиватором обрабатывает междурядья.

Особая забота о картофеле. Весна не радовала, но ждать не стали, посадку клубней в основном завершили к тому времени, когда в прошлом году только начинали. На каждый гектар внесли под весеннюю обработку по пять-шесть центнеров минеральных удобрений. Думаю, что и сроки, и применяемая агротехника выбраны удачно.

Я и Владимир Бибиков двумя тракторами закончили первое боронование картофельных посадок, приступили ко второму. Первый раз выехали на поле в сентябре, чертеж которого привезены от Виктора Кузнецова: впереди культиватор, сзади—легкие бороны. Второе боронование пришлось проводить бороздами взаг-заг: после ливневых дождей почва сильно уплотнилась, местами запахла. Если не разрушить новую корку, можно многое потерять. В период междурядных обработок растения, по мере необходимости, подкормим минеральными удобрениями.

Есть еще такое, что доставляет звену большое удовлетворение. В соревновании за комплексную механизацию возделывания сельскохозяйственных культур нынче включились многие механизаторы совхоза. В нашем отделении, например, впервые действует по трудовому соглашению с дирекцией звено Владимира Ляпина. Оно взялось выкорчевать и убрать зеленые, лет многолетние травы на 425 гектара, а также снизить себестоимость продукции.

Сила коллективного творчества сказывается во всем, и недаром хозяйственные работы нынче проходят намного организованнее. Механизаторы горят желанием достойными делами ответить на решения мартовского Пленума ЦК КПСС.

Наступила решающий период борьбы за урожай—уход за посевами. Будем работать так, чтобы выполнить свои обязательства наверняка.

А. ГУСЕВ,
звеньевой механизированного звена Данковского совхоза «Политотделец» Череповецкого района.

НА ВОПРОСЫ РАБОЧИХ ОТВЕЧАЕТ МИНИСТР

МОСКВА, (Корр. ТАСС). Каждый седьмой-восьмой житель Российской Федерации получает сейчас пенсию или пособие от государства. Если в 1955 году на социальное обеспечение в республике расходовалось около 1,9 миллиарда рублей, то в 1964 году цифра расходов превысила шесть миллиардов. Об этом сообщила 11 июня министр социального обеспечения РСФСР Л. П. Лыкова, выступая перед работниками Второго Государственного подшипникового завода.

Тов. Лыкова ответила на многочисленные вопросы рабочих и служащих завода. В частности, отвечая на вопрос о предполагаемых изменениях в пенсионном законодательстве, она сказала:

— В данное время увеличены минимальные размеры пенсии инвалидам войны. С 1 октября 1965 года будут повышены минимальные размеры пенсий всем остальным инвалидам и пенсионерам, получающим пенсию по случаю потери кормильца. В дальнейшем предполагается увеличить минимальные размеры пенсии по старости.

Сокольский район досрочно выполнил полугодовой план заготовок молока

Труженики сельского хозяйства СОКОЛЬСКОГО РАЙОНА 11 июня, досрочно, выполнили полугодовой план заготовок молока. Перевыполнены задания по заготовкам мяса и шерсти. До конца полугодия будет продано и сдано сверх плана 1300 тонн молока.

VII пленум ЦК ВЛКСМ

11 июня в Москве закончил VII пленум ЦК ВЛКСМ. В прениях по докладу первого секретаря ЦК ВЛКСМ С. П. Павлова «Организаторскую работу в комсомоле — на уровень современных требований партии» выступили секретари ЦК комсомола союзных республик, секретари крайкомов, обкомов, первичных комсомольских организаций.

С сообщением о подготовке советской молодежи к IX Всемирному фестивалю в Алжире «За солидарность, мир и дружбу» выступил председатель Комитета молодежных организаций СССР П. Н. Решетов.

По докладу С. П. Павлова пленум принял соответствующее постановление.

(ТАСС).

Учимся в труде

ПАРТИЙНАЯ ЖИЗНЬ

СЕМИНАР ПЕРВЫХ СЕКРЕТАРЕЙ ГОРКОМОВ И РАЙКОМОВ КПСС

Вчера в областном комитете партии начал свою работу трехдневный семинар первых секретарей горкомов и райкомов КПСС.

Участники семинара заслушали доклады секретаря обкома КПСС **П. В. Мордвинцева** «Об организаторской и политической работе горкомов, райкомов КПСС и первичных парторганизаций по выполнению постановлений мартовского Пленума ЦК КПСС» и начальника областного управления сельского хозяйства **Ю. В. Седых** «О государственном плане закупок сельскохозяйственной продукции и порядке его доведения до колхозов и совхозов».

С сообщением о выполнении плана мелиоративных работ, повышении их качества и улучшении использования мелиоративной техники выступил начальник отдела водного хозяйства облисполкома **Е. М. Сухановский.**

Начальник областной станции по защите растений **В. В. Исаев** рассказал о технологии проведения работ по борьбе с сорняками, болезнями и вредителями сельскохозяйственных растений.

Первый день семинара закончился докладом **Н. П. Чурсинова** «Повышение политической бдительности — важнейшая задача партийных и советских органов».

Сегодня участники семинара выехали на областную государственную сельскохозяйственную опытную станцию, в учхоз Вологодского молочного института, совхозы «Красная звезда» и «Плодопитомнический» с целью ознакомления с организацией работы по закладке и использованию долголетних культурных пастбищ, с методами уничтожения кустарника, сорняков и борьбы с болезнями сельскохозяйственных растений и проведением мелиорации.

Секретари райкомов и горкомов партии обменяются опытом проведения организаторской и массово-политической работы.

ВОПРОСЫ ОСТАЛИСЬ БЕЗ ОТВЕТА

Недавно в нашей газете выступал секретарь парткома колхоза «Россия» Харовского района А. Глазов. Читаешь его статью и видишь, как детально изучали агитаторы решения мартовского Пленума ЦК КПСС, как наполняли блокноты цифрами о перспективах развития своего хозяйства, заметками о том, что дальнейший успех колхоза теперь зависит от самоотверженного труда каждого члена коллектива, где бы он ни работал. Выйди на свои участки, агитаторы знали, что сказать людям.

Большую работу по разъяснению материалов Пленума проводят агитаторы колхоза имени Леонида Черепенцкого района, колхоза «Домнино» Шекснинского района. Вместе с пловодами и животноводами они встретили в единоборстве с трудностями весны и вышли победителями.

И все же есть хозяйства, где в постановке массово-политической работы за последние месяцы не произошло никаких перемен. В дни весеннего сева ни один агитатор не бывал на полях Братковского отделения совхоза «Думино». Их не затягивал срыв графика сева, неорганизованность в переводе скота на пастбища.

Руководитель агитколлектива, учитель Братковской школы А. И. Тихомирова и секретарь парторганизации А. И. Барышев даже не нашли времени, чтобы собрать семинар агитаторов и рассказать им о мероприятиях партии, направленных на дальнейший подъем сельского хозяйства, дать совет, как довести важнейшие решения до сознания каждого труженика села.

Не попытались глубоко вникнуть в существо решений Пленума и сами агитаторы. С той же легкостью, с какой готовили обычную политинформацию о событиях за неделю, они подготовили беседу о неотложных задачах партии по подъему сельского хозяйства.

Рабочие хотели знать, что дает совхозу повышение закупочных цен, как отразится на экономике хозяйства новый порядок кредитования, какие намечаются работы по улучшению земель в совхозе и многое другое, до агитаторов ни на один из вопросов не могли дать ответ.

Естественно, что беседы не вызвали интереса. В деревне Первино, где агитатором Л. Н. Соколова, первый раз пришли на беседу семь человек, а второй — и того меньше.

Напрасно искать отметку о прочитанном докладе директором школы З. И. Смелковой. Она отказывается от выступлений. Жители окрестных деревень не слышали голоса тт. Матвеевой, Травиновой, Кругловой и Онацкой. Насколько далеки они от кипучей жизни, говорит такой факт. В конце мая заведующая почтовым отделением предложила им выписать газеты на второе полугодие. И вот что услышала в ответ:

— Летом читать некогда.

— Уезжаю в отпуск.

— В случае надобности, куплю где-нибудь в киоске.

Вряд ли кому доводилось выслушивать такое от рядовых колхозников и рабочих.

Культурный уровень населения растет. И, конечно, устарели те методы работы в массах, которые применяет тов. Соколова и другие. Теперь от агитатора нужны не голые факты, а анализ событий дня, обобщение, умение ответить на злободневные вопросы, зажечь аудиторию, увлечь ее на трудовые подвиги. Сделать это можно лишь при систематическом повышении своего теоретического уровня, хорошем знании жизни людей, среди которых проводишь работу. А как человек может знать жизнь, если он отгородился от нее.

— Нужна ли была помощь агитаторов? — спросили мы директора совхоза тов. Мухосеева.

— Очень! Хозяйство большое, разбросанное. Трудно бывает усмотреть за всем. Какую услугу оказали бы агитаторы совхозу, если бы помогли вывести на чистую воду бракодела на селе, прогульщика, выпустили бы «тревогу» или рассказали о передовике через «боевой листок» и стенную газету.

Для агитаторов в совхозе необъятное поле деятельности. Наряду с такими, как Виктор Лебедев, Тамара Голубева, работавшими в дни сева не считаясь со временем, не перевелись еще любители пожить за счет государства. Именно здесь были вскрыты факты кражи семенного зерна с полей. Многие мужчины совхоза предпочитают работу «на стороне». Приколотил доску на крыше дома женщины-одиночки — плати пол-литра. Врезал стекло в раму — ставка та же. Привез на совхозном тракторе дрова — снова подавай бутылку.

Разве не обязанность агитаторов, всех коммунистов воспитывать этих людей, развивать чувство ответственности за общее дело, чувство долга перед обществом?

Партком совхоза, встревоженный неудовлетворительным ходом весенне сева, решил собрать всех коммунистов и агитаторов с тем, чтобы посоветоваться о путях преодоления трудностей. Приглашение было послано и учителям Братковской школы.

— Есть ли нужда числить в списках агитаторов тех, кто не желает работать в народе? — поставила вопрос секретарь парткома Храброва.— Вновь предложение исключить из агитколлектива учителей Братковской восьмилетней школы.

За это предложение проголосовали единогласно. Как же отнестись к строгому и необычному решению работники школы?

— Пусть работает одна Храброва, — заявила Е. М. Городова.

— Да всю область прогремим. И с учительской трибуны, наверняка, об этом говорить будут,—сокрушилась А. И. Тихомирова.

И лишь одна А. И. Мехова сказала о том, что надо быстрее завоевать доверие парторганизации.

Правильно ли поступила парторганизация совхоза, исключив из агитколлектива всех учителей школы, на этот вопрос должен дать ответ Вологодский райком КПСС. Видно ясно, что партийные организации должны предъявить большой спрос к интеллигенции, вовлекать их в активную массово-политическую работу на селе.

Г. СОКОЛОВ.

СЕАНС НАЧНЕТСЯ ВОВРЕМЯ

КЛУБ КУЛЬТПРОСВЕТРАБОТЫ

Всю ночь бушевал ветер, лил дождь. И утру погода совсем испортилась. Дождь сменился мокрым снегом. На сухонской волне забелели барашки пены.

Мы с тревогой посматривали на реку. Как отправить в Двиницкий клуб лектору кинофильма? Если ждать рейсового теплохода—сеанс или начнется с большим запозданием, или не состоится вовсе.

Правда, с тех пор, как киномехаником в Двиницком клубе стал Виктор Галочкин, еще не было срывов киносеансов. Он принял аппаратуру в июне шестидесятого года, сразу после окончания Саратовской школы киномехаников. Сплавщики Двиницкого рейда встретили молодого специалиста скептически. До него в Двинице фильмы демонстрировались скверно. То лента рвется, то части перепутают, то вдруг на экране люди начинают ходить вверх ногами. Бывало, и сеансы срывались. И этот специалист, подумали, такой же.

Вскоре сплавщики стали признаваться, что они поторопились с выводами о новом киномеханике. Больше не приходилось ожидать начала сеанса. В точно назначенное время в зале так свет и оживал экран. И фильмы пошли, как в городском кинотеатре: без обрывов ленты, с хорошим звуком, четким изображением.

Особую сложность представляет доставка картин в Двиницу. С почтой туда отправить их невозможно. Дорога только по Сухоне и зимой и летом. В распутицу вообще туда ни на каком транспорте не проберешься. Виктор обратился за помощью к начальнику рейда А. М. Демидову. Тот внимательно отнесся к нуждам клуба и согласился безотлагорочно выделить людей за киноленгами. Осенью во время доставка и весной, когда по реке уже не проедешь на санях, люди идут в Шуйское пешком, уносят ящики с лентами в мешках. И фильмы демонстрируются точно по плану, без срывов.

Изменилось отношение людей к киномеханику. Его стали уважительно называть Виктор Сергеевич, а чаще просто Виктор и «наш Виктор». Конечно, это пришло не сразу. Еще в 1961 году было только 19 посещений кино на одного жителя поселка. А в 1964 году их стало 42.

В прошлом году В. С. Галочкин досрочно выполнил свои обязательства по всем показателям. Надо было дать 280 сеансов, а состоялось их 336. Вместо 11 тысяч зрителей в кино побывало 16570. А план по денежным доходам он сумел выполнить в 20 сентября. В 1964 году Виктору Галочкину, как одному из лучших киномехаников района, присвоено звание «Ударник коммунистического труда».

И вдруг такое дело, что доставить в Двиницу фильм почти невозможно... Однако наши опасения оказались напрасными. Неожиданно открывалась дверь и в отдел кинофикации вошел, все в плащ-палатке мокрый, Виктор. Он приехал на своей маленькой моторной лодке. Больше часа пробивался к Шуйскому Галочкин сквозь снежные заряды и крутую волну, рискуя каждую минуту искупаться в ледяной воде. Ничто не остановило механика. Разве может ударник коммунистического труда не оправдать этих надежд?

Сеанс, как всегда, начнется вовремя.

А. ИВАНОВ,
директор киносети Междуреченского района.

Молодой рабочий

Подросток пришел на производство, «Молодо-зелено»—говорят о таком возрасте. Но какие заявки у таких и плод. Вот почему весьма важно с первого дня окружить подростка вниманием, заботой, привить ему любовь к труду, но выбранной профессии рабочего, дать такую специальность, которой бы он гордился и по-настоящему любил всю жизнь.

У нас на комбинате работает много молодежи, в ее числе около 50 несовершеннолетних. Все они пришли к нам из разных семей, совсем разные по образованию, характеру, наклонностям и способностям, но родни их, пожалуй, одно—молодость, с ее удалью, горячностью, задором, а иногда и легкомыслием.

В прошлом году только в августе поступило на наш комбинат 19 подростков. Встретили мы их радушно, с каждым и отдельно побеседовали на расширенном заседании фабкома, в отделе кадров, а потом пригласили всех вместе в клуб—рассказали о нашем предприятии, о лучших людях, с которыми им придется работать, вручили памятку «Что значит быть ударником коммунистического труда».

Ровно через полмесяца мы встретились с ребятами снова. Это был своеобразный праздник—день первой получки, и нам хотелось, чтобы этот день остался в памяти на всю жизнь. В назначенный час в клуб, где собрались подростки, пришли заместитель директора Г. Н. Пономарев, председатель фабкома М. Г. Голубев, начальник отдела кадров Н. К. Соколов, секретарь парторганизации учитель В. А. Зимин, старейшая производственница, выше пенсионерка Е. Н. Круглова. Много теплых, задушевных пожеланий было сказано молодым рабочим в тот день, много дано полезных советов. Фотографировались все вместе, каждого из получающих первую зарплату секретарь комитета ВЛКСМ В. Розов сфотографировал отдельно, после чего был оформлен стенд в клубе, а всем подросткам вручена фотокарточка с короткой надписью: «В день твоей первой зарплаты».

Прошло более полгода, как ребята работают в нашем коллективе. За это время каждый из них получил специальность столяра, слесаря или станочника.

Хороший пример в обучении рабочего Володи Сиротина показал А. Д. Спицын—слесарь отдела главного механика третьего производственного участка. В течение четырех месяцев он передавал ему свой опыт, знания, учил приемам работы. И хотя имел полное право на денежное вознаграждение за подготовку рабочего, от получения средств отказался, заявив, что это его прямой долг — отцовская забота о подрастающем поколении.

Хорошо подготовили молодых рабочих к сдаче экзаменов тарифно-квалификационной комиссии В. Шадрин — столяр цеха стула, тт. Иванчилов, Колесников и Пузыня — столяры цеха корпусной мебели. Не случайно подготовленные ими ученики сразу получили второй разряд.

Вручение свидетельств о присвоении рабочих разрядов было также проведено в торжественной обстановке на специальном собрании в присутствии представителей партийной, профсоюзной и комсомольской организаций. Председатель фабкома М. Г. Голубев рассказал о роли молодежи в техническом прогрессе, поздравил с получением специальности, затем с приветствием выступили секретарь парторганизации В. М. Пантелеев и начальник отдела кадров Н. К. Соколов.

Мы гордимся такими молодыми рабочими, как два друга Боря Гуркин и Боря Ершов—станочники цеха стула, Нелля Суворова и Таня Полетаева—наборщицы фанеры станочного цеха, Вадим Едалов и Коля Периков—станочники цеха раскроя, Витя Пузыня—столяр цеха корпусной мебели.

Что можно сказать о Боре Гуркиче, Боре Ершове, Неле Суворовой? Они очень скромны, трудолюбивы, дисциплинированны, успешно заканчивают вечернюю школу рабочей молодежи и находят время для занятий спортом.

В марте специальная комиссия проверила жилищно-бытовые условия всех подростков. В течение месяца члены комиссии—инженер по подготовке кадров, медицинский работник и член комитета ВЛКСМ в подробной беседе с каждым подростком, а затем с начальниками цехов, где они работают, ознакомились, как относятся к труду молодые рабочие, с кем они живут, где проводят свободное время, чем интересуются, какими видами спорта увлекаются, что читают. У многих пришлось побывать на квартире, причем надо отметить, что такие начальники цехов, как тт. Солонович, Мохов, Левинская считают своим долгом не только следить за поведением подростков на производстве, но и посещают квартиры молодых рабочих. После окончания работы комиссии приказом по комбинату были предложены начальникам цехов целый ряд конкретных мер по улучшению работы с подростками, а итоги проверки обсуждены на партийном собрании.

На протяжении двух лет мы торжественно отмечаем совершеннолетие молодых рабочих. На специально напечатанных в типографии приветствиях эпиграфом с левой стороны стоят слова Маяковского: «Коммунизм—это молодость мира, и его возводить молодым, а на правой стороне листа—«Дорогой товарищ! Горячо поздравляем тебя с совершеннолетием! Пусть эта дата будет началом большой и красивой жизни! Пусть каждый твой день будет заполнен глубоким содержанием, не бойся мечтать и дерзать, будь честным и принципиальным, живи с открытым сердцем! Будь всегда в первых рядах строителей коммунизма!»...

Мы установили самую тесную связь со школами, где учатся наши подростки. Школы информируют нас систематически о их посещаемости и успеваемости, в свою очередь и наши активисты бывают частыми гостями школ.

Плохо поспешили занятия в школе Е. Шухов, А. Овчинников, Л. Прядильщиков, но своевременная беседа в отделе кадров, серьезный разговор по заседании цехового комитета, разговор с их родителями дали положительные результаты, и молодые рабочие перешли в следующий класс. Накануне нового учебного года всем нашим заочникам вузов, техникумов и школ рабочей молодежи, а их насчитывается около 200 человек, мы также послали поздравления.

Приказом по комбинату благодарственных писем родителям наших девушек и юношей, зарекомендованных себя хорошими производственниками и активными общественниками.

Интересно, плодотворно живут на комбинате молодые рабочие. Партийная и комсомольская организации помогают им организовать досуг. В декабре 1964 года в городском Доме культуры совместно с подшефной школой № 5 проведен зимний бал «Здравствуй, зима!», в День Конституции состоялся вечер для участников художественной самодеятельности, посвященный 20-летию Победы—встреча участников Отечественной войны с молодежью, в мае этого года—первый «КВН».

Забота о подростках не проходит бесследно. Молодые рабочие плодно добро. Стопло осенью прошлого года бросить клин о помощи селам. Трудящимся в уборке урожая, как специальная комсомольско-молодежная бригада во главе с мастером цеха мягкой мебели З. И. Черниной в течение 10 рабочих дней трудилась в совхозе «Красная звезда». Недавно бригада молодежи вернулась из подшефного колхоза имени Кирова, где поставила три концерта.

Не может не радовать и то обстоятельство, что за год на предприятии почти исчезли случаи нарушения производственной дисциплины среди молодежи. В этом году мы вновь рассчитываем принять не менее 30 юношей и девушек. Сделаем все необходимое, чтобы наша молодежь была честной, трудолюбивой, грамотной—достойным пополнением коллектива.

Г. ГАРКУШЕНКО,
инженер по подготовке кадров Вологодского мебельного комбината.

Учимся в труде

Уходили одни, приходили другие. В основном приходила молодежь, комсомольцы. «Старики не рискували: оставались у тех домен. Так на мощной печи подобрался молодежный коллектив: дерзания у него хоть отбавляй и смелости не занимать.

Я шел на смену опытного мастера Константина Трофимовича Цимбалова. Но на месте его не оказалось. Со старшим горновым Борисом Аверьяновым он ушел в творческую командировку на южные металлургические заводы.

— Людей посмотреть, себя показать,—шутят доменщики.—И уже серьезно добавляют: за опытом ездили. Ищем все, что есть лучшего в доменном производстве.

Вместо Цимбалова остался Борис Иванович Курликов, который до этого работал здесь же старшим газовщиком. Это тоже особенность черновецких доменщиков. Два года назад в цехе газа были подменные мастера. Теперь от этого отказались. На любой домне мастера могут заменить несколько человек.

На мощной черновецкой печи собрано почти все лучшее, что есть в доменном производстве. Например, загрузка второй печи идет с помощью бадун-весов. А здесь мастер, не отходя от пульта управления, задает программу подачи и количество агломерата, скрапа, добавок, кокса. Сигнал поступает на пост машиниста шихтоподачи, и печь автоматически загружается. Автомат точно отмерит все порции шихтовых материалов. Потребуется мастеру заменить уровень засыпки шихтовых материалов в печи—радиоактивный уровнемер в любой момент ответит на его вопрос.

О новой технике этой печи можно рассказывать долго. Но не вспомнить о вычислительной машине, предназначенной для контроля и регулирования теплового режима домны, значит, не сказать ничего. С 25 сентября 1964 года около машины несут круглосуточное дежурство техники и инженеры. Датчики машины принимают непрерывную информацию о колошниковом газе, содержании кислорода, расходовании дутья и о работе других важных органов печи.

— Рабочий цикл машины три минуты. За это время внутри ее происходят сложные математические вычисления,—рассказывает старший по дежурству Андрей Иванович Быков.—За четыре часа вперед наша машина может предсказать похолодание печи.

На четыре часа раньше узнать, что повесит себе сосулек—разве в этому давно стремились доменщики! Это значит, что можно всегда предвидеть ровный ход печи, выпустить больше чугуна, повысить его качество. И не потому ли доменщики дали машине название: «советчик мастера». Пройдет немного времени и мастера, не отходя от пульта, по этот самый капризный участок работы, во многих случаях основывая на чутье, практике, интуиции доменщика, подкрепится новым и четким языку цифр и математических расчетов.

Чтобы управлять такой техникой, надо много знать, быть специалистом широкого профиля. Таким являют ся многие в доменном цехе. Здесь не заром говорят: на третьей все учатся. К этому можно лишь добавить, что непомерный пран мощной печи обуздали наши доменщики, которые выросли здесь, на черновенском заводе. Их биографию все горновые знают наизусть.

— Николай Лавров? Был у нас горновым. Пошел в школу, потом в металлургический техникум. Работал газовщиком, теперь—мастер. На любой печи работать может.

— Александр Суторов? Пока старший горновой. Но в этом году защищает диплом. Тема? Конечно, по доменному производству.

Вениамин Войнов, старший горновой шлаковой стороны мощной доменной печи, рассказывает и о своих товарищах по работе и о себе. Характеристики его точны и ярки. А сам он резкий, непосредливый. Пи лу стекает струйки пота. После ни остаются заметные дорожки. Со своим напарником Алексеем Мокиным, тоже студентом-вечником, они только что «скатывали шлак.

— Чугун без шлака не сварищь, как хлеба без корки не испечешь,— говорит Вениамин.—Наша задача — больше шлаку скачать, тем ровнее ход пойдет, тем больше чугуна получим.

В этом году Вениамин Войнов отмечает свой юбилей: десять лет работы у доменных печей! Он из Кубубы. Учился на горнового на другой печи, стал горновым на второй, в настоящем доменщиком себя почувствовал лишь здесь, на самой мощной. Все досконально лет проработал в первой бригаде.

На третьей печи сложились уже свои традиции, свой крепкий коллектив. Это особенно проявилось, например, при простоях. В нынешнем году, когда доменщики взяли повышенные обязательства, один из своих резервов они видели в борьбе с простоями. Решили вести точный учет их по бригадам. Кое-кто выступал против.

— Зачем это? Такого нигде нет.

Особенно сомневался молодой мастер Борис Ященко. Тогда коммунисты, мастера, члены партийного бюро цеха собрались прямо у печи и на примерах доказали необходимость такого учета. Теперь против учета простоев не выступает никто. Да и результаты труда говорят за себя. За четыре месяца простои сократились почти вдвое и составили всего лишь 0,42 процента полезного времени. Это пока лучший в мире показатель работы доменных печей.

Время у домен летит незаметно. Смена восемь часов. За это время надо сделать четыре выпуска чугуна. На каждый по графику отводится час. Между выпусками горновым надо успеть зачистить канавы и желоба от остатков металла предыдущего выпуска, подготовить новый путь чугуну к ковшам. Александр Карпов, Иван Горденко, Геннадий Лохапов с помощью крана и лопаты быстро управляются с этой работой. Старший горновой Евгений Малоземов в это время заряжает пушку леточной массой. В ковше выпуска чугуна направляет ее дуло в летку печи и намертво закроет ход чугуну.

Старший горновой чем-то недоволен. Молча растирает на ладони комочек черной маслянистой массы, затем сосредоточенно продолжает загружать в «рюмку» пушки новой леточной массы. Эта масса необычная. Ее состав изобрели черновецкие доменщики вместе с инженерами. С применением ее стало возможно так плодотворно использовать полезный объем доменных печей. Если в прошлом году коэффициент использования полезного объема наших домен был равен 0,502 (что являлось тоже мировым достижением), то за эти четыре месяца он улучшен до 0,482. А недавно доменщики мощной печи добились КИПО, равное 0,461. Одна тысячная—это десятки тонн чугуна дополнительно ежедневно. Такого результата в использовании полезного объема не достигала еще ни одна печь в мире.

Пока горновые хлопочут у печи, двое их товарищей готовят неподалеку сменный желоб. Сменные и переходные желоба—это тоже новинка. Благодаря им сократился путь чугуна от печи к ковшам, облегчился труд горновых. Если раньше у печи их работало девять, то сейчас выпусков чугуна стало больше, а с применением желобов число горновых сократилось.

— Без сменных и переходных желобов нам не управиться бы, — рассказывает Иван Горденко.

Начался выпуск чугуна. Иван гонит на ковшах мостик, ведущий к ковшу по заготовленной канаве ревет расплавленный металл. Не добегая нескольких метров до горнового, он замерзнется и приторо л е н ы м в ковш. Из пасти ковша вверх вырывается огромный столб дыма и гари. Но это и все, что осталось от дикой силы расплавленного металла. Горновой поворачивает рукоятку и чугун уже покорно течет по перекидным желобу в соседний ковш. Огненная стихия подчинилась воле человека!

Кончился выпуск — четвертый за смену. Разгорячевшие горновые собираются около старшего, шутят, смеются. Рядом другие смены парни, лица их еще чисты и свежи. Среди них я узнаю Александра Гуторова, старшего горнового третьей бригады. Смотрю на часы. Половина третьего. Да, это пришла новая смена.

В. МИНИН.

(Наш соб. корр.).

«Красному Северу» отвечают

Меры приняты

«Доходная трещина»

Так назывался фельетон, опубликованный второго апреля 1965 года. Он обсуждался на заседании парткома колхоза. Разработаны мероприятия по ремонту паровых котлов и другого оборудования банно-прачечного треста по государственным расценкам.

Мухосеев.

Несколько десятков грузовых и пассажирских поездов проходят ежедневно по Череповецкому участку Северной железной дороги.

— Все это требует от руководителей больших организаторских способностей.

Отлично справляется со сложной работой поездной диспетчер, молодой инженер Тамара Николаевна Лукачева. Третий год работает она диспетчером и уже пользуется авторитетом у работников станции. Большую помощь диспетчерам оказывает молодой инженер Андрей Тимофеевич Якутенок. Общими силами они борются за выполнение плана грузовой работы и графика движения поездов.

На снимке: А. Т. Якутенок и Т. Н. Лукачева.

Фото П. Секерко.

Невыполненные обещания

НЬЮ-ЙОРК, 12 июня. (ТАСС). Видный американский публицист Джеймс Уорберг поместил в виде объявления в газете «Нью-Йорк таймс» заявление, в котором, в частности, указывается:

...«В области внешней политики президент Джонсон не стал продолжать проводившуюся президентом Кеннеди «стратегию мира». Он вернулся к неразборчивому глобальному антикоммунистическому крестовому походу 50-х годов. Он усиливал напряженность, которую его предшественник пытался ослабить.

Он нарушил устав ООН своими действиями в Юго-Восточной Азии и в Карибском районе и он подрывал, а отнюдь не укреплял международную организацию. В своем антикоммунистическом рвении президент Джонсон разрушил многое из того, что было достигнуто на протяжении 30 лет «добрососедской» политики в Латинской Америке».

«Коротко говоря, президент Джонсон,—пишет Уорберг,—проводит такую внешнюю политику, которая усиливает вероятность возникновения войны, политику, цели и средства которой, по-видимому, близки таким идеям, как бомбардировки Северного Вьетнама, идеям, которые излагались его соперником во время предвыборной кампании 1964 года и которые прошлой осенью были отвергнуты подавляющим большинством американского народа».

В заключение Уорберг призывает конгресс провести публичное обсуждение внешней политики США и этим путем добиться, чтобы президент «делал то, что обещал, а именно—проводил «стратегию мира», основывающуюся на понимании того, что наша страна не является ни всемогущей, ни всеведающей, и что путь к миру можно найти только путем терпеливых усилий, а не путем одностороннего использования силы».

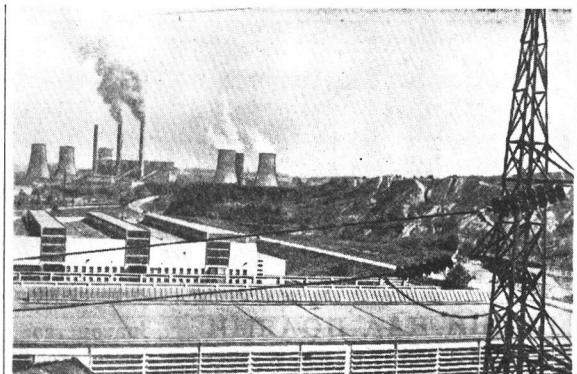

КРУПНЕЙШАЯ электростанция Польской Народной Республики «Туров». Ее мощность сейчас 12 тысяч киловатт. Она построена с братской помощью Советского Союза, Германской Демократической Республики и Чехословакии.

Фото ЦАФ—ТАСС.

ХАНОЙ
НА СТОРОНУ ПАТРИОТОВ

За три месяца этого года 3.622 солдат марионеточных войск только в центральной части Южного Вьетнама с оружием перешли на сторону борющихся патриотов, сообщает агентство ВИА со ссылкой на агентство «Освобождение».

За этот же период 8 тыс. солдат дезертировали и 3 тысячи отказались воевать против народа. Участились случаи неподчинения солдат командирам и американским «советникам».

ЛОНДОН
НОЧНАЯ АТАКА

Южновьетнамские патриоты атаковали ночью военный пост марионеточных сил и радиостанцию вблизи города Сонг-Бе, примерно в 110 км. севернее Сайгона.

Как сообщает корреспондент агентства Рейтер из Сайгона, партизаны, захватив пост, начали радиопередачи.

ГАВАНА
Предложения Кааманьо

Временный президент Доминиканской Республики Франсиско Кааманьо в беседе с членами посреднической комиссии Организации американских государств предложил пять условий, которые конституционное правительство выдвигает для урегулирования доминиканского кризиса.

Этими условиями, отметил Кааманьо, являются: возвращение к конституции 1963 года, сохранение полномочий конгресса на нынешний год, оставление на прежних постах военных конституционалистов, сформирование гражданского демократического правительства, немедленный вывод всех иностранных войск. Об этом сообщает корреспондент агентства Пренса Латина из Санто-Доминго.

САЙГОНСКАЯ ЧЕХАРДА

НЬЮ-ЙОРК, 12 июня. Корреспондент ТАСС Л. Пономарев передает:

Марионеточный режим премьера Куата в Сайгоне после отстранадцати недель своего существования вчера пал. Государственный департамент США подтвердил получение сообщения из Сайгона о том, что Куат ушел в отставку, предоставив генералам возможность взять власть в свои руки. Комментируя реакцию в Вашингтоне на новый правительственный кризис в Южном Вьетнаме, агентство АП указывает, что в официальных кругах США считают, что новый кризис еще больше усилит трудности американской «экономической и военной поддержки» Южного Вьетнама.

Американский посол в Сайгоне генерал Тэйлор находится сейчас в Вашингтоне, где консультируется с американскими руководящими деятелями по поводу ситуации в Южном Вьетнаме. Как сообщают агентства, Тайлор не ставил известно заранее о возможной отставке Куата и вчера на заседании национального совета безопасности в Белом доме эта проблема не обсуждалась. Тайлор заявил корреспондентам, что он намерен вылететь в Сайгон 12 июня и прибыть туда на следующей неделе во вторник. Как известует из сообщения ЮПИ, представитель упешшего в отставку правительства заявил вчера в Сайгоне, что 14 генералов приняли решение изгнать из правительства всех гражданских лиц.

Очередной правительственный кризис в Сайгоне разразился в период успешных операций южновьетнамских партизан против сайгонских и американских войск. За прошедшую неделю американские и южновьетнамские правительственные войска понесли самые большие потери.

МИР ЗА НЕДЕЛЮ

САНТО-ДОМИНГО:
Стойкость патриотов

В Доминиканской Республике за истекшую неделю не произошло существенных перемен. Широко разрекламированный Вашингтоном вывод из Санто-Доминго нескольких тысяч солдат американской морской пехоты (они, кстати сказать, перебазировались на стоящие поблизости американские военные корабли) нисколько не изменил характера оккупации Соединенными Штатами этой небольшой республики. Двадцатитысячную армию американских оккупантов, которым давались небольшие отряды нескольких латиноамериканских стран, не удается прикрыть купым флагом ОАГ (Организации американских государств).

Маневры США с целью создания послушного им правительства терпит провал из-за стойкого сопротивления патриотов. Специальный американский посланник Э. Бункер, возглавляющий комиссию ОАГ в Доминиканской Республике, подтвердил, что «поиски политического решения», не продвинулись дальше, чем это было месяц назад. Агентство Франс Пресс в сообщении из Санто-Доминго отмечает, что большинство доминиканцев высказывается за возвращение к конституции 1963 года и поддерживает правительство Кааманьо. Патриоты выстроены решительно.

Вооруженное вмешательство США во внутренние дела Доминиканской Республики вновь рассматривалось на истекшей неделе в Совете Безопасности ООН. Широкую поддержку в Совете Безопасности нашли вопросы, выдвинутые в заявлении Советского правительства, оглашенном на заседании 3 июня, особенно аргументы, разоблачившие истинные цели создания так называемых «межамериканских вооруженных сил» как орудия жандармского вмешательства США во внутренние дела других государств и нарушение основных принципов устава ООН. Советский представитель вновь подчеркнул, что американская интервенция, которую Вашингтон хотел бы облечь в форму «совместных с ОАГ действий, представляет собой насилие в самом обнаженном и непригляднем виде. Он потребовал положить конец интервенции.

Движение солидарности с доминиканским народом продолжается во всем мире. Совещание представителей 18 коммунистических и рабочих партий капиталистических стран Европы, которое состоялось недавно в Брюсселе, приняло обращение к народу Доминиканской Республики, в котором они осуждают кровавую интервенцию США и приветствуют героические усилия народа в борьбе за сохранение основных свобод, за уважение независимости своей страны.

БОНН:
Расстроенный альянс

Не успели внешнеполитические комментаторы закончить подведение итогов поездки канцлера Эрхарда в США, как их внимание переключилось на другое событие: визит в Бонн президента де Голля. Между этими двумя событиями имеется определенная связь. Заокеанский вояж Эрхарда рассматривался многими — и это вполне понятно — как своеобразная подготовка к встрече с де Голлем, как попытка боннского лидера укрепить свои позиции с помощью Вашингтона. Достигнуто было не так трудно.

Взятый правящими кругами США курс на усиление международной напряженности вполне устраивает западногерманских милитаристов и реваншистов. В интервью газете «Вельт ам зонтаг» после встречи с американским президентом Эрхард отметил, что между ним и Джонсоном существует «высокая степень взаимопонимания в оценке международного положения». Канцлер выразил полную поддержку агрессивной политике США в Южном Вьетнаме и подчеркнул, что его правительство проявляет «большое понимание» действий Вашингтона. В условиях растущей международной изоляции США и открытого осуждения их опасной политики даже некоторыми союзниками по НАТО, особенно Францией, эта поддержка со стороны Бонна, разумеется, важна для вашингтонских деятелей. Последние, в свою очередь, порадовали боннских милитаристов, выдвинув незадолго до этого устами министра обороны США Макнамары предложение о создании «атомного комитета» из четырех-пяти стран своего рода ядерного директората НАТО. Нетрудно понять, что этот план идет навстречу ФРГ и вызван стремлением удовлетворить ее ядерные аппетиты. Никто не сомневается в том, что в число четырех-пяти членов директората должна войти Западная Германия, которая получила бы такой же статус, как Англия и Франция, располагающие ядерным оружием. Эрхард охотно обсуждал это предложение в Вашингтоне и, вероятно, пытался заинтересовать этим планом де Голля.

Усиливающиеся разногласия внутри НАТО служили одной из главных тем вашингтонских переговоров Эрхарда, и этот же вопрос, несомненно, фигурировал в его беседах с де Голлем. Не исключено, что канцлер пытался выступать в роли маклера или посредника между Вашингтоном и Парижем. Главные разногласия между Францией и США, сообщал на днях из Парижа обозреватель «Нью-Йорк таймс» Сульцбергер, касаются НАТО, «де Голль, — продолжал он, — считает, что у нас «американская стратегия, а не «европейская». Он считает, что Вашингтон стремится к протекторату, а не к союзу». Западная Германия, с точки зрения Вашингтона, призвана оказывать давление на Францию в сторону ослабления ее самостоятельного независимого курса.

Бонн охотно воспринимает отведенную ему роль и в то же время стремится использовать ее к своей выгоде, шантажируя ту и другую сторону. Приезду де Голля предшествовала шумная кампания в западногерманской прессе на тему о том, что в Бонне «кончает терпение» в отношении Парижа, что Западная Германия стремится к сотрудничеству с Францией, но не намерена его поддерживать за счет только что укрепившегося союза с американцами. «Когда де Голль приедет в западногерманскую столицу, — предупреждала «Генеральанцейгер», — он почувствует, что здесь к его планам относятся еще более холодно и отчужденно, чем раньше».

В условиях серьезных расхождений между обеими странами по многим вопросам можно предполагать, что в расстроенном альянсе Бонн—Париж сохранятся прежние тенденции.

ВАШИНГТОН:
Новое решение Белого дома

Восьмого июня военное командование США в Южном Вьетнаме получило официальный приказ из Вашингтона о непосредственном участии американских войск в боевых наземных операциях против южновьетнамских партизан. Когда государственного секретаря Д. Раска на следующий день корреспонденты спросили, означает ли это решение, что США теперь «по-настоящему участвуют в войне во Вьетнаме», руководитель американского внешнеполитического ведомства ответил утвердительно. Да, добавил он, в Юго-Восточной Азии идут настоящие бои.

О чем же свидетельствует решение Белого дома? Прежде всего о том, что Вашингтон фактически не видит иных путей для продолжения своей политики во Вьетнаме, кроме нарастания американских войск на юге Вьетнама и активного вовлечения их в большую сухопутную войну. «Соединенные Штаты, — констатирует английская газета «Сан», — сейчас подошли опасно близко к тому, чтобы вести войну во Вьетнаме только своими силами, не полагаясь на южновьетнамскую армию». Другая английская газета «Пэлл мэлл стандард» замечает, что решение Вашингтона свидетельствует о том, что «крах южновьетнамской армии, видимо, считают неминуемым».

Для подобной оценки положения эти газеты имеют достаточно оснований. Начало периода муссонных дождей во Вьетнаме, к которому усиленно готовились американские интервенты и их сайгонские марионетки, принесло им новую горечь поражений. На прошлой неделе под Куан-Нгаем было разгромлено свыше трех батальонов карателей. Еще более сокрушительным был разгром южновьетнамских войск на этой неделе под Донг-Хоаем, который в течение суток удерживался партизанами.

Новое решение Вашингтона показывает, в какой непроглядной трясине оказались Соединенные Штаты в Южном Вьетнаме.

И. ЛАПИЦКИЙ, В. ХАРЬКОВ. (ТАСС).

С телетайпной ленты ТАСС и АПН

НЬЮ-ЙОРК
Подавляющим большинством голосов

Комиссия ООН по разоружению, преодолев сопротивление Соединенных Штатов и их союзников по военным блокам, высказалась за созыв Всемирной конференции по разоружению. Комиссия подавляющим большинством голосов приняла проект резолюции 36 стран, в которой приветствует предложение второй конференции неприсоединившихся стран о созыве Всемирной конференции по разоружению с участием всех стран и рекомендует, чтобы Генеральная Ассамблея рассмотрела это предложение на предстоящей 20-й сессии.

За резолюцию было подано 89 голосов. 16 стран, включая США, Францию, Португалию, ЮАР, Испанию, Конго (Леопольдвиль), Израиль, Ирландию, Гондурас, Никарагуа, Парагвай и Сенегал, воздержались, чанкайшист демонстративно отказался принять участие в голосовании, а делегаты Чада, Дагомеи, Доминиканской Республики, Габона, Мадагаскара, Непала и Малайзии отсутствовали.

БОННИ
Переговоры де Голля и Эрхарда

Здесь 11 июня начались переговоры между президентом Франции де Голлем и канцлером ФРГ Эрхардом. Одновременно в Бонне состоялись встречи министров иностранных дел, обороны, финансов обеих стран.

Участники переговоров, которые продлятся два дня, обсудят широкий круг вопросов, связанных с отношениями между ФРГ и Францией в политической, экономической и военной областях, а также важнейшие проблемы международной политики. В повестку дня переговоров включены проблемы «политического единства Европы и Европейского экономического сообщества» в первую очередь, вопросы «аграрного финансирования» в рамках «Общего рынка», германский вопрос, отношения между Востоком и Западом, боннские планы военной интеграции НАТО» и т. д.

Во время переговоров в Бонне будут обсуждаться также «спиные вопросы» НАТО и, прежде всего, предложенный американским министром обороны Макнамарой план «ядерной диспергации», который официальный Бонн стремится использовать для того, чтобы проложить бундесверу путь к ядерному оружию.

НАРОДУ МАЛИ

БАМАКО, 12 июня. Корреспондент ТАСС Ю. Буксин передает:

«Высшая административная школа, построенная Советским Союзом в Бамако, лишний раз свидетельствует о глубокой симпатии и постоянной поддержке СССР малийского народа, — заявил министр финансов и торговли Мали Ахтар Майга на торжественной церемонии, состоявшейся вчера в Бамако. Высшая административная школа по подготовке руководящих кадров государственного аппарата рассчитана на 250 учащихся. В двухэтажном здании школы из стекла и бетона есть общежитие, библиотека, конгресс, лекционные залы и аудитории. На торжественной церемонии передачи школы, построенной Советским Союзом, присутствовали советская делегация, президент Республики Мали Модибо Кейта, члены национального политического бюро партии Суданский Союз, многочисленные гости.

РАССКАЗЫ О КОММУНИСТАХ

Они прошли все круги ада

Молодой венесуэльский писатель — коммунист ХОСЕ ВИСЕНТЕ АБРЕУ написал книгу «Мы прошли все круги ада». Это автобиографическое произведение, рассказывающее о борьбе, борьбе против диктатуры, пытки в застенках Управления национальной безопасности, тюрьмы и концлагеря — вот путь патриота в Венесуэле.

Этот путь прошел и товарищ Абреу. Родился он в 1927 году в семье сапожника, в городе Сан-Хуан-де-Пайра, штат Апуре. Окончил Центральный университет в Каракасе. Одно время преподавал литературу и испанский язык в Национальном педагогическом институте. В 1953 году, находясь в концлагере, вступил в компартию. В общей сложности он провел в заключении 6 лет. В мае 1965 года под давлением общественности венесуэльские власти выпустили на свободу больного, измученного пытками и издевательствами писателя и выслали за границу.

Агентство печати Новости начинает публиковать отрывки из книги товарища Абреу.

Приземистое серое здание, просторный вход, лестница, устланная пластиком в мраморных разводах. По виду — скорее фабрика. Окошки стекла закрашены свинцово-серой краской. Двери и перила — металлические. Никаких признаков предметов ада. И все же не покидала мысль: двери любого полицейского учреждения в Венесуэле ведут в ад...

Хотелось пить. Во рту горело. Миновали справочный стол. Коридоры, кабинеты, разделенные стеклянными перегородками боксы. Полицейские, мельком взглянув на меня, продолжали беседовать, рассматривать карикатуры в журналах. Слышался стрекот пишущей машинки. В двери одного из помещений значилось: «Камера дознаний». Матуте с силой толкнул меня, и я, едва удержавшись на ногах, очутился посреди камеры.

— Вот он, голубчик.

За письменным столом, дремотно склонив голову, сидел молодой человек. Он потянулся, протер кулаками глаза и посмотрел на меня — без особого интереса, как смотрят на примелькавшуюся вещь. Помощник пристальнее, широко открывая глаза и тут же сощуривая их в узкую щелку.

Из соседнего помещения донесся стон. Я насторожился. Стонал мужчина. Магнитофонная запись пытки, подумал я. Искусственный неумолимый способ применения на допросах. Неплохой способ психического воздействия. Три-четыре удара под такую музыку, и человек постарается вдобавок только, что вызвало эти стоны. К тому же, этот, за столом, спокойно дремал... Конечно, магнитофонная запись.

Стоны перешли в крик. Стали слышны удары и чье-то прерывистое дыхание.

Молодой человек посмотрел на часы, повернулся вместе со стулом и встал из-за стола—худощавый, среднего роста, довольно приятной, на первый взгляд, внешности. Приподнял у меня на разбитой лбу мокрую от крови прядь волос, он обернулся к Матуте:

— Что с ним? Упал?

Рис. Б. Чередина.

Матуте подмигнул косым глазом:

— Пришлось малость стукнуть. С этим народом, сами знаете...

Молодой человек не дал ему договорить. Потряся кулаками, он принялся играть первую часть своей роли: благородный гнев приверженца законности.

— Это запрещено, черт возьми! —сжав зубы, с присвистом выговорил он.—При аресте бить нельзя! Вы понимаете: нельзя!

Затем посмотрел по сторонам и доверительно, почти ласково, склонился ко мне:

— Что поделаешь с этими дьяволами! Извините, сеньор...

Он вопросительно протянул последний слог, ожидая, чтобы я подсказал ему имя. Я молчал, словно глухонемой, молчал, невозмутимо глядя ему в глаза. Он обошел вокруг меня и остановился на прежнем месте.

— Я—без пяти минут бакалавр. Все это не в моем вкусе. Я по натуре и по образованию слуга закона. Здесь, в Каракасе, я работал в одной юридической конторе.

Он заговорил о своем отце, о невесте и братьях. Мне стало ясно: разыгрывается старый фарс о добрые и злые полицаи. Бывают агенты гуманные, чуткие и общительные. Бывают грубияны, мучители, палачи. Одежды я уже сталкивался с таким.

— Мой отец тоже был в заключении...

Я смотрел на него по-прежнему пустым взглядом.

— Да снимите с него наручники! — вдруг спохватился он, как бы в приливе сочувствия.

— Шеф, мне кажется...— возразил было Матуте.

— Что вам кажется? Что вам кажется? Вы слышали приказ? Снимите с него наручники! Они нужны только кого...

Я не рассушал конца фразы. За стеной раздался душераздирающий крик. Проклятия. Кто-то просил смерти с такой же силой, как и мог бы просить воды. Еще крик. Я усомнился в своей версии. Нет, это не похоже на магнитофонную запись. Не похоже...

— Годы моих детей! — молил человек.

Чужие мучения поглощали все мое существо. А я должен был сосредоточиться на самом себе. Я должен был остаться глухим к тому, что происходило за стеной, и думать лишь о собственной предстоящей пытке.

— Где ваши обстоятельства вы были задержаны?—первый обязательный вопрос.

Мой «допрос» следователь протянул ко мне руки, всем своим видом показывая, что заранее готов поверить всему, что бы я ни сказал.

— При каких обстоятельствах?— переспросил я рассеянно.

(Продолжение следует).

Циклоны и антициклоны

Погода нашей планеты

Лето в этом году почти на всей территории Советского Союза не спешило вступить в свои права, и июнь вначале не радовал нас своим теплом. А ведь год назад в Подмосковье к этому времени уже расцвели цветы и купальный сезон был в разгаре.

Конечно, в нашей стране лету трудно всюду прийти с опозданием. Так и сейчас жарким и сухим дни стояли в Западной Сибири и на севере Казахстана. Московили мерзли, а в холодной Якутии термометр показывал 25 градусов тепла. Даже в Верхоянске и Оймяконе — на полюсе холода — было выше 20 градусов. А в Грузии могло достигать за 37 градусов, что в эту пору случается крайне редко.

Иначе говоря, погода не совсем обычная. Ее главные дирижеры—азорский максимум и исландский минимум — как бы поменялись местами. Над Исландией располагается высокое давление, а азорский антициклон спустился на юг и вместо него по Атлантике бродят циклоны. Поэтому столь длительно на европейской территории Союза дуют северные ветры. А циклон из Атлантики, пушавшись на юго-западной территории, проник за Урал, в Западную Сибирь, вызвал на своем пути резкое улучшение температуры и обильные дожди.

Да, нынешнее лето щедро посылает грозы, шквалы, град и пыльные бури. Так, в последние дни одна циклон застрял на Украине. 6 часов лил дождь в Черновцах, сбросив двухмесячную норму осадков — 190 миллиметров. Ливень размыл трамвайные пути, залил улицы города. На Северном Кавказе пронесся шквал. Вблизи Кисловодска и в окрестностях Майкопа сыпал град. Размер градин достигал 5 сантиметров в диаметре. В Отрадном Краснодарского края пал град еще крупнее. Вес таких градины, вдвое больше крупного грецкого ореха, достигает 16 граммов.

Ожидали дождя и в Подмосковье, но он не «покапозлил», а медленно затулал по дорогам и улицам. Остановка циклона оказалась весьма существенной, она изменила характер погоды в центральной и северной полосе европейской территории Союза, куда распространяется дыхание антициклона, расположенного над Скандинавским полуостровом. Он принес сюда солнечные дни и теплый юго-восточный ветер. С ним-то появилось лето, по крайней мере из ближайшие дни. Ненадолго превращаются ливни на Украине.

Изменилась погода в Западной Сибири и на Урале. Туда устремились потоки северного ветра. Жара спала. Прошли дожди. Теперь воздух медленно прогревается и в ближайшие дни будет прохладно. На Дальнем Востоке погода мало изменится. В Приморском крае по-прежнему сохранится умеренное тепло с умеренными дождями. Зато интенсивные ливни выпадут на Курильских островах.

На юге Западной Европы возникает новый циклон. В ближайшие дни он распространится на восток и через страны Юго-Восточной Европы, низовья Дуная, Карпаты, Молдавию на Украине, в Белоруссии и в Центральном районе. Дожди эти также придут с сопровождающим их грозы. Мало изменится погода в Средней Азии. Там по-прежнему будет жарко и лишь в горах пройдет дождик.

Марина МИНЕЕВА, научный сотрудник Института прогнозов. (АПН).

РАБОЧАЯ ОКРАИНА.

Линогравюра В. Иванова.

В ВОЛОГДЕ

НОВЫЕ ТРИКОТАЖНЫЕ ИЗДЕЛИЯ

На Вологодской трикотажной фабрике прошел смотр изделий, предлагаемых к массовому выпуску во второй половине 1965 года. Для оценки продукции собрались работники областной базы «Росторгодежда», промтоварных магазинов областного центра, представители города Череповца.

Кроме основных видов продукции — верхнего трикотажа и спортивных тренировочных костюмов из шерсти, полушерсти и хлопчатобумажной пряжи, на смотр были представлены девять новых видов изделий, основанных в нынешнем году. Среди новинок три вида женских жакетов, четыре вида джемперов из шерсти, а также модель женского жакета, изготовленного из крученой хлопчатобумажной пряжи.

Особое внимание привлекли женские жакеты, отделанные кружевами.

Все изделия получили хорошую оценку и рекомендованы к массовому выпуску. Участники смотра выразили единодушное пожелание, чтобы вологодские трикотажники увеличивали выпуск добротной продукции.

Первая партия джемперов новых моделей поступила в продажу.

ПЕСНИ НАД ПОЛЯМИ

В период весенне-полевых работ 14 агитбригад областного центра выезжали к труженикам полей. За несколько дней самодеятельные артисты дали 75 концертов. Их программы были самой разнообразной: коротенькие сценки, сатирические куплеты, частушки, песни и пляски. Агитбригады строили свои выступления на материалах из местной жизни, рассказывали о главных задачах дня, прославляли передовых тружеников и бичевали недостатки.

Восемь концертов в отдаленных бригадах, три вечера отдыха в сельских клубах, два детских утренника на счету агитбригады локомотивного депо, побывавшей в колхозах Грязовецкого района. Агитбригада городского дома культуры поставила десять концертов для полеводов Вологодского района. Текстильщиков тепло встречали в Междуречье...

И везде, где делали «артисты» остановку, лица людей озарялись улыбками.

Л. МАТВЕЕВА.

КОМБИНАТ НА КОЛЕСАХ

— Вас как подстричь, молодой человек? — обратилась к русоволосому крепышу девушка-парикмахер. Мальчик застенчиво улыбнулся в ответ и попросительно посмотрел на мать, которая привела его в этот необычный вагон.

На станции Печаткино к Люсе Дьяковой, парикмахеру Вологодского комбината бытового обслуживания, пришло еще 15 клиентов. Семь заказов на срочный ремонт обуви принял А. Салов. Были и желающие сфотографироваться, раскроить платье, отремонтировать часы. Их заказы были выполнены фотографом И. Лаппо, закройщицей В. А. Спиридоновой и часовым мастером В. Н. Смирновым.

Закончен прием больных зубным врачом и терапевтом. Удовлетворены все покупатели, желающие приобрести те или иные продукты, промышленные товары, мебель, и поздно вечером, когда в вагон-клубе закончился киносеанс, культурно-бытовой поезд продолжал свой путь. Утро следующего дня он встречал уже на другой станции.

Этот поезд, организованный по инициативе Вологодского отделения дороги и областного управления бытового обслуживания, уже знают жители железнодорожных станций на линиях Вологда, Череповец, Буй, Данилов и ответят благодарностью к станциям сел.

На днях культурно-бытовой поезд отправился в свой пятый рейс.

Л. МАКАРОВА.

Знакомство с композитором

Песни. Они звучат со сцены, их слышим по радио. Их поют и чаще радости, и в час грусти. И как приятно бывает, когда люди, которые создали полюбившиеся тебе произведения, приходят и рассказывают о том, как родилась песня...

Такие теплые, дружеские встречи с молодым московским композитором Леонидом Печниковым состоялись недавно в Вологде в рабочих коллективах, с учащимися торгово-кулинарной школы, кооперативного техникума, в клубе поселка Молочное, в клубе дыномобинта. С интересом слушали, например, учащиеся профессионально-технического училища № 7 русский композитора-песенника о его творческом пути, о годах учебы, о том, что уже более двухсот песен написано им на патриотические, молодежные, лирические темы.

Очень понравились ребятам песни «Усуури», «Над заставой», «На лесной на просеке».

Такие встречи расширяют кругозор учащихся, прививают им вкус к песне, музыке.

Э. ЧУРАНОВ.

Итак, до встречи!

ГАСТРОЛЯМ ТЕАТРА СЕВЕРНОГО ФЛОТА

У крутых скал одного из фиордов Кольского полуострова в 1933 году возводился корпус Дома Военно-Морского флота. Еще не везде были вставлены рамы, в залах уже шли первые репетиции краснофлотского драматического театра. Ветер трепал афиши о премьере пьесы А. Корнейчука «Гибель эскадры». Так 30 лет назад родился театр Северного флота.

Известен о начале Великой Отечественной войны застало его в первой большой гастрольной поездке к морякам Каспия и трудящимся Азербайджана. «Немедленно вернуться на родной флот и принять участие в боевом походе», — такова было единодушное решение коллектива.

Театр разделился на три концертных бригады и вылетал на фронт. В суровых условиях Заполярья совершал он многочисленные переезды и перелеты, артисты выступали на кораблях и в частях, на отдельных базах флота. Одновременно с концертной деятельностью театр продолжал работу над спектаклями, темы которых волновали воинов, помогали им лучше выполнять свой воинский долг. Ставятся спектакли «Русские люди» К. Симонова, «Фронт» А. Корнейчука, «Офицер флота» А. Крона, «За тех, кто в электрике» Б. Лавренева. За годы войны артисты театра дали более двух тысяч концертов и спектаклей, обслужив около миллиона зрителей. Пятьдесят пять работников театра отмечены высокими правительственными наградами.

Большой творческий под'ем в коллективе театра вызвали исторические решения XXII с'езда КПСС. Появляются спектакли, отражающие героику мирных дней — «Чайки над морем» Б. Бондыревой, «Гавотчики» К. Раппопорта, «Океан» А. Штейна, «В море много дорог» Е. Черткова.

Лицо театра определяет репертуар. О чем он рассказывает, какие чувства вызывает в сердцах зрителей, как отражает политическому и культурному росту трудящихся? Эти вопросы всегда волнуют коллектив. Стремясь полнее удовлетворить запросы своих зрителей, театр, наряду с военной тематикой, в целом ряде своих спектаклей, таких как «Палата» Алешина, «Перед ужином» и «В день свадьбы» Розова, «Рассудите нас, люди» Андреева, «Иркутская история» Арбузова, стремится отразить коренные вопросы жизни нашей страны.

На сцене театра Северного флота были осуществлены постановки крупнейших драматических произведений, раскрывающих богатство духовного мира героев нашего времени. Образы героев, созданные в пьесах К. Тренева, Л. Леонова, Н. Погодина, А. Штейна, прочно вошли в творческую жизнь коллектива. Большое внимание театр уделяет классике.

За годы своей работы театр побывал во многих городах страны. В смотре военных театров Вооруженных Сил Союза ССР театр Северного флота в 1963 году занял первое место.

В настоящее время у нас в репертуаре спектакли: «Океан» А. Штейна, «Душа солдата» В. Шатуновского, «В море много дорог» Е. Черткова, «Чайки над морем» Е. Бондыревой, «Иркутская история» А. Арбузова, «Барбаросса» А. Сальникова, «Палата» А. Алешина, «Угрюм-река» по одноименному роману В. Шишкова, «Хитрощая влюбленная Лопе де Вега, «Требуется лжец» Д. Псафас, «Мой бедный Марат» А. Арбузова и готовится к постановке «Король Лир» В. Шекспира.

Некоторые из этих работ мы покажем во время своих гастролей в Вологде, которые будут проходить с 23 июня по 11 июля.

В нашем коллективе немало способных артистов, сыгравших большую роль в становлении театра. Многие годы главным режиссером работает заслуженный деятель искусств РСФСР И. Б. Шойхет, являющийся одним из создателей театра и воспитавший целый ряд талантливых художников сцены... Поставленные им спектакли «Оптимистическая трагедия» и «Порт Артур», «Чайки над морем» и «Сонька», «Иркутская история» и «Кремлевские куранты» определили героико-романтический облик театра, помогли раскрыться дарованию ведущих артистов труппы.

Плодотворно трудится ветеран театра заслуженный артист РСФСР С. Аханов, артисты Р. Киссельман и Н. Шинкарев. За пятнадцать лет работы много творческих сил отдали театру и выросли в подлинных мастеров народного искусства артисты РСФСР Простаков, заслуженные артисты РСФСР В. Затепякина, А. Найчук и К. Липатов, успешно работают заслуженный артист РСФСР С. Скворцов, артисты С. Сапунов, Н. Маскалевский. За последние годы театр пополнился способными артистами, пользующимися широким признанием зрителей. Среди них заслуженный артист РСФСР С. Градов, артисты В. Хомич, Л. Туманова, И. Лупишина, молодые артисты А. Журавлева, Л. Зельцина, В. Рачило, В. Орлов и другие.

К своему тридцатилетнему труппа драматического театра Северного флота приходит крупным профессиональным коллективом, активно помогающим командованию флота в идеологическом воспитании воинов-соединений.

Итак, до встречи.

С. ХАУНЕН,
главный администратор театра Северного флота.

Еще один мастер

В спортивном клубе «Шексна» появился еще один мастер спорта. В Кирово-Чепецке, где проходила матчевая встреча по спортивной гимнастике спортсменов крупнейших клубов Российской Федерации, удачно выступил череповчанин Алексей Никишенков, рабочий электроремонтного цеха металлургического завода. Встретившись в личном первенстве с сильнейшими гимнастами Свердловска, Уфы, Норильска, Челябинска, Кубышевска, Волгограда, А. Никишенков показал результат мастера спорта СССР.

Л. ЖИГАРЕВ.

Киновикторина

Нет, пожалуй, другого вида искусства, более популярного, чем кино. Его смотрят в больших городах и маленьких поселках, в далеких лесных деревнях. От каждой картинки зритель ждет чего-то нового, волнующего, он радуется успехам актеров и огорчается их неудачам. Второй тур викторины «Искусство посвящается кино». Посмотрите на снимки и ответьте на следующие вопросы:

1. Знаете ли Вы эту актрису? В каких фильмах она снималась и какие роли исполняла?
2. А эта молодая артистка Вам знакома? В каких фильмах снималась она, какой была ее первая роль?
3. Что Вы знаете об этом актере? В каких фильмах он снимался, какие роли исполнял?
4. Кадр из какого кинофильма Вы видите? Что Вы знаете об этом фильме, об исполнителе главной роли?
5. Назовите этих популярных артистов кино. Из какого кинофильма взят кадр? Какие роли в этом фильме они исполняют?

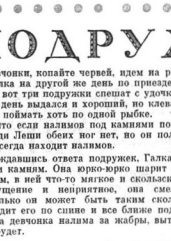

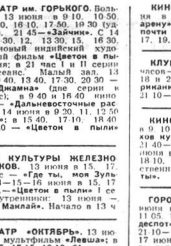

Редактор С. МАРЬИН.

Как отдохнем?

Вечером молодые люди группами, парами и в одиночку тянутся к парку паровозо-вагоноремонтного завода. Почему-то его танцплощадку пользуется огромной популярностью, хотя, прямо сказем, никакого превосходства у нее перед другими вроде бы и не имеется.

Давайте скромно пристроимся к произвольно образовавшейся колонне, купим билет (не в очередь, как некоторые юноши, которым, конечно же, нет никакого дела до других) и пройдем в святая святых парка, туда, откуда раздаются вызывные звуки трубы.

Полчаса на стояние в очереди — это не так уж и много, если учесть, что продолжительность танцев — целых три часа. Итак, билетик в руках.

ТЫ ПРИШЕЛ на танцплощадку...

Первые полчаса все вполне благопристойно, а главное, есть даже свободное пространство, где можно было бы и в вальсе покружиться. Ну играют фокстрот, фокстрот, фокстрот, танго, опять фокстрот и т. д. Да, не танцующие, стало быть, виноваты в фокстротизме. В самом деле, не будешь же па-де-грас танцевать под «Рижскую» и «Мадригал». Оркестры меняются — эстрадный и духовой. А репертуар остается. Один и то же далеко не лучшие и давно надоевшие песенки. Справедливости ради надо заметить, что вместо об'явленного фокстрота звучит иногда откровенный твист.

Ничего особенного в этом танце нет. Он очень полезен, например, в спортивном отношении. Потанцевал его с утра, вместо физзарядки, десять минут — и с ног можешь свалиться. Но твист здесь, на танцплощадке, кружится к десяти часам до отказа бывает набита людьми, — вещь совершенно дикая, тем более, что танцевать его не умеет ни одна пара.

Надо сказать и о том, что в погоне за выручкой на танцплощадку пускают в два раза больше народу, чем следует. В результате давка, когда невозможно нормально танцевать, даже фокстрот. Это беда. Но еще большая беда в том, что в этой давке частенько возникают потасовки из-за того, что наступили на ногу, что толкнули плечом, что вообще пройти мешают. О сквернословии со стороны обоих полов как «культурном», так и «слабого» (да, никуда не денешься — все это называется культурно-массовым мероприятием. То, что оно массово, бесспорно, а то что культурно — никак согласиться нельзя. А раз так, сколько ни выставлять дружинников, которым, право, лучше бы самим танцевать, чем расчищать площадку от пьяных дебоширов, толку не будет. Нужны другие меры, нужно поставить танцевальную проблему с головы на ноги. Трудно, но все-таки можно найти хореографов-энтузиастов, толкового массовика, которые смогли бы овладеть вниманием людей, научить их танцевать по-настоящему.

А прежде всего совершенно необходимо продавать меньше билетов. Ведь даже некоторые из обладателей их остаются за бортом переполненной танцевальной посудины, о чем уже писал «Вологодский комсомолец» 9 июня. Куда пойдут люди? Об этом особенно заботиться нечего: почти пустует танцплощадка в городском Доме культуры, да и во Дворце культуры железнодорожников многим место найдется. Репертуар оркестров тоже давно пора сменить.

И еще одно. На некоторые кинофильмы у нас дети до шестнадцати лет не допускаются. А на танцы—пожалуйста! Здесь вы встретите мальчиков и девочек, начиная с седьмого класса. Нечему доброму, красивому, полезному они тут научиться не могут, тем более, если иметь в виду танцы, подобные тем, какие бывают в парке ВПВРЗ.

Словом, никак нельзя мириться с тем, что есть. Ведь частенько, по субботам и воскресеньям особенно, в танцевальные дела приходится вмешиваться милиции. Возьмем для примера пятое июня. Четверых пришлось не очень деликатно вывести с танцплощадки за безудержное сквернословие, за драку. Фамилии? Пожалуйста. Леонид Шумилов — работает грузчиком в психобольнице, получил 10 суток; Алексей Рубцов—фрезеровщик ВПВРЗ, осужден на 10 суток; Юрий Геоздерев — учащийся ГПТУ № 17, «заработал столько же; Александр Кондратьев — электромонтер психобольницы, тоже не избег участи выше перечисленных «любителей танцев».

За наведение порядка на своей танцплощадке давно надо бы взяться не только администрации парка, но и комсомольцам паровозо-вагоноремонтного завода. Ведь эта танцплощадка — пожатся важным пятном на хорошую и светлую репутацию заводской комсомолии, о трудовых успехах которой, о большой общественной работе уже сказано и говорится немало хорошего. Естественно, что и партийной и профсоюзной организациям нельзя оставаться в стороне. Напротив, их прямая обязанность — помочь комсомольцам, молодежи и совместными усилиями превратить свою танцевальную площадку в образцовую, сделать так, чтобы популярность ее была оправданной и хорошей.

В. КОЗЛОВ.

УГОЛОК ОХОТНИКА И РЫБОЛОВА

КАЛЕНДАРЬ ИЮНЬ

Наступило лето. Деревья и кустарники покрылись густой листвой, поднялись высокие травы. Давно отгремели выстрелы весенних охотничьих зорь и далеко еще до осени. Но в охотничьем хозяйстве и сейчас много хлопот.

Во второй половине месяца приступает к работе протоловы. Отлов крота начинается после того, как большинство самок закончит вынаживание молодых.

Огромное значение приобретает охрана выводков диких зверей и птиц.

В июне ведут важные для охотничьего хозяйства работы—улучшение условий обитания ондатры. В водной растительности устраивают проходы, сооружают основания для заток, гнездовые валы.

Июнь—удобное время для обследования угодий с целью подготовки к отлову и переселению бобра и выхухоли.

ПОДРУЖКИ

— Девчонки, копайте червей, идем на рыбалку,— распорядилась заводила Галка на другой же день по приезде к бабушке в деревню Фроловское. И вот три подружки спешат с удочками к реке.

Хоть и старались девчонки, а клева не было. А очень хотелось девчонкам поймать хоть по одной рыбке.

— А что если налимов под камнями пошарить? — предложила Галка.— У деди Лени обеих ног нет, но он полазет около камней по воду в воде и всегда с налимами.

Не дождавшись ответа подружек, Галка забрела на середину реки к большим камням. Она юрко-юрко шарит в воде руками. Вот и нора под камнем, в ней что-то мягкое и скользкое. Галка не из трусливых. Хоть опущенная в воду рука и сжимается, она около толкает руку дальше. Налим, только он может быть таким скользким. Галка пальчиками слегка гладит его по спине и все ближе подбирается к голове. Р-раз — и хватила девчонка налима за жабры, вытащила его из воды. На уху бабушке будет.

Подружки прыгают от радости, спрашивают, как это она так ловко налима изловила. Галка делится опытом. И бедный налим превратился в тренировочный снаряд. В конец измучили его девчонки. Когда у всех стало получаться, бросились в воду. Через час шли домой веселые, гордые. Каждая несла по воскольку черных жирных налимов.

В. КРУТОВ.

БЕЗ СЛОВ.

Рисунок А. Завьялова.

В театре и кино

ПРОЩАЛЬНЫЕ СПЕКТАКЛИ СЕ ВЕРОДВИНСКОГО ТЕАТРА ДРАМЫ (в помещении обладрамтеатра): 13 июня—«Три доллара дня». 13 июня—дкем — «Аленький цветочек». 14 июня (вечер) — «Снежная королева», вечером — «Рассудите нас, люди». Начало спектаклей дневных в 10.30, вечерних в 19 часов. Касса работает с 13 до 19 часов, в воскресенье—с 10 до 19 часов. Отмена та предварительная продажа бл летов.

КИНОТЕАТР «ИСКРА». Большой зал. 8 9-10 и 10.50—«Мексиника»: в 12.35, 14.20, 16, 17.45, 19.30 (худ дренный). 21.45—«Пора любви». С 14 июня в 9.20, 11, 12.45, 14.30 16.10, 17.50, 19.30 (удлиненный) 21.45 новый художественный фильм «След в океане». Малый зал. В 10, 11.50, 13.40, 15.30, 18.30 21 час—«Любимец Нового Орлеана». С 14 июня в 10, 11.50, 13.40 15.30, 18.30, 21 час — «Сельская учительница»; в 17.20 кинохроника—«Отцы», «Октябрь в Киеве».

КИНОТЕАТР им. ГОРЬКОГО. Большой зал. 13 июня в 9.10, 10.50, 12.40, 14.20, 16.10, 17.50, 19.30 (удлиненный). 21.45—«Зайчик». С 14 июня в 10.30, 12, 13.30, 15, 16.50, 18, 19.30 новый индийский художественный фильм «Цветок в пыли» 1 серия; в 21 час 1 и II серии в один сеанс. Малый зал. 13 июня в 10.40, 13.40, 17.30, 19.30 «Ганга и Джамна» (две серии в один сеанс), в 9.40 и 16.40 хроника — «Дальневосточные рассказы». С 14 июня в 9.30, 11, 12.50 «Палата»; в 15.40, 17.10, 18.40 20.10, 21.40 — «Цветок в пыли» 1 серия.

ДВОРЕЦ КУЛЬТУРЫ ЖЕЛЕЗНОДОРОЖНИКОВ. 13 июня в 15, 17, 19, 21 час — «Где ты, мой Зульфия?». 14—15—16 июня в 15, 17 19, 21 час—«Цветок в пыли» 1 серия. Кинотеатр пенсионеров 13 июня — «Микиуо Маклай». Начало в 13 ч

КИНОТЕАТР «ОКТЯБРЬ». 13 июня в 11-30 мультфильм «Левша»; в 13.30, 15.15, 17-15, 19.10, 21 час — «Зайчик». 14—15 июня в 15 15 — «Мариэтт»; в 17-15, 19-10, 21 час—«Пора любви».

КИНОТЕАТР «СПУТНИК». 13 июня в 13, 15, 17 часов—«Путь на арену»; в 19 часов — «Мой дорогой, почти новый». 14—15 июня в 15, 17, 19, 21 час—«След в океане».

КЛУБ ВОС. 15 июня в 18 и 20 часов—«Южный узел». 17 июня в 18 и 20 часов—«Прекрасная американка». 19 июня в 17-30, 19 20 и 21 10—«Особняк на Зеленой».

КИНОТЕАТР «РОДИНА». 13 июня в 9 10-40, 12 20, 14 часов—«Малахов курган»; в 15.40, 17.20, 19.40, 21 40—«Разводя не будет». С 14 июня в 9 10 05, 12 40, 14.35, 16 20 18 10, 20 21-50 новый художественный фильм «Красные беретыі».

ГОРОДСКОЙ ДОМ КУЛЬТУРЫ. 13 июня в 9 30—«Конек-горбунок»; в 11 05 14 15 55, 17-50—«Любимый деспот». 15 июня в 17 30, 19 20 21 10—«Прекрасная американка». 17 июня в 17.30, 19 20, 21-10—«Где ты теперь, Макси?». 18 июня в 17-30, 19 20, 21-10 — «Где ты, мой Зульфия?». 19 июня в 16 30 и 18 10 —«Наперекор судьбе».

Слушайте, смотрите 14 июня

ЦЕНТРАЛЬНОЕ РАДИО

8.45—Для тех, кто дома. «Клуб мальчиков». Рассказ. 9.15—Песни о космонавтах. 9.30—Библиотека новинок. Литературный дневник Г. Никулин—«Мертвая зыбь». Глава из романа. Передача третья. 11.10—«Роза и шипы» математической экономики. Корреспонденция. 11.40—Концерт по заявкам радиослушателей. 12.20—Программа для работников сельского хозяйства. 13.00—Танцев — концертная сюита для скрипки с оркестром. 14.00 — Для родителей. 14.05—Каменная музыка Б. Тевтенберга. Р. Щедрин. А. Рыбников. 14.30—«Голоса друзей». (Передача о музыкальных инструментах). 15.00 — Программа радиостанции «Юность». 16.45—«Первые итоги работы по новому». Выступление секретаря Краснодарского крайкома КПСС А. Н. Качалова. 17.30—Новые стихи М. Турсун-заде. 18.30 —«Время, события, люди». 19.00—«Николай Рубинштейн и музыкальная Москва». Концерт оркестра. 20.00 — Международный дневник. 20.15—Футбол. «Торпедо (М) — «Динамо» (К). 20.45—Легкая музыка. 21.00—Программа радиостанции «Юность».

ОБЛАСТНЫЕ ПЕРЕДАЧИ

6.30—7.00 — Радиогазета «Сельская жизнь». 17.00—17.30—Последние известия. Передача «Взрослые —детям».

УКВ-ПЕРЕДАЧИ

15.02 — Музыкальный рассказ «Жан Франсуа Милле». Концерт. 16.00—Медали Людмилы Ладовой. 16.30 — Гитаристка, заслуженная артистка Р. «Солнце светит над полями». 17.05 — Концерт-опера «Латышский композитор Язеп Мединьш». «Бесконечный». Передача, посвященная Ф. Книпперу. 18.45—Стихи Вероники. 19.00—Монтаж оперы Доницетти «Дон Пасквале». 20.30—Горький и «Песни об Италии». 21.00—Эстрадная передача «Квартеты». Квартеты, ансамбли. 21.45—Концерт песни народов СССР.

ТЕЛЕВИДЕНИЕ

16.55—Программа передач. 17.00 —Для дошкольников и младших школьников. «Детский сад для зверят». Передача с площадки молодняка Московского зоопарка. 17.30 —«На просторах Родины». 17.40—«Правда о религии». «Святоша». Телевизионный фильм 50-летней годовщине. 18.00 — Телевизионные новости. 18.10—Для школьников. «Искатели». Телевизионный клуб 19.00—Вечер Одесского театра музыкальной комедии. Передача из Кремлевского театра. 21.30 — Телевизионные новости. 22.00—«Вальяж в графике». Передача из Большого зала Политехнического. Спорт за неделю.

Вологодская областная типография
ГЕ—00020 Зак. 3729.

ТРИ ДНЯ в Вологде гостили артисты Ленинградской эстрады. Во Дворце культуры железнодорожников они дали четыре концерта, которые прошли с большим успехом.

На этом снимке вы видите его популярного певца Жана Татлина во время концерта.

Фото П. Оскерко.