ГОД ИЗДАНИЯ 48-й

ПРОЛЕТАРИИ ВСЕХ СТРАН, СОЕДИНЯЙТЕСЬ!

КРАСНЫЙ СЕВЕР

ОРГАН ВОЛОГОДСКОГО ОБЛАСТНОГО КОМИТЕТА КОММУНИСТИЧЕСКОЙ ПАРТИИ СОВЕТСКОГО СОЮЗА И ОБЛАСТНОГО СОВЕТА ДЕПУТАТОВ ТРУДЯЩИХСЯ

№ 100 (14296) | Четверг, 29 апреля 1965 года | Цена 2 коп.

Впереди — Череповец, Белозерский и Нюксенский районы

ОБ ИТОГАХ СОРЕВНОВАНИЯ КОЛЛЕКТИВОВ ПРОМЫШЛЕННЫХ ПРЕДПРИЯТИЙ, СТРОИТЕЛЬНЫХ И ТРАНСПОРТНЫХ ОРГАНИЗАЦИЙ ГОРОДОВ И РАЙОНОВ ОБЛАСТИ ЗА ПЕРВЫЙ КВАРТАЛ 1965 ГОДА

Бюро обкома КПСС и облисполком, рассмотрев итоги соревнования за первый квартал, отметили, что коллективы промышленных предприятий, строительных и транспортных организаций области досрочно, 29 марта выполнили квартальный план по выпуску валовой продукции и основным видам изделий. Об'ем производства возрос к соответствующему периоду прошлого года на семь процентов. Перевыполнен план по росту производительности труда. Сверхплановая экономия от снижения себестоимости товарной продукции составила 738 тысяч рублей. Выполнен план строительно-монтажных работ.

Лучших показателей в социалистическом соревновании добились коллективы промышленных предприятий, строительных и транспортных организаций гор. **Череповца, Белозерского и Нюксенского районов.**

Коллективами предприятий Череповца квартальный план по выпуску валовой продукции выполнен на 102 процента и производительности труда — на 101. Достигнута сверхплановая экономия от снижения себестоимости товарной продукции в сумме 477 тысяч рублей. Строительными организациями города на 112 процентов выполнен план по строительно-монтажным работам и на 116 процентов по вводу жилой площади.

Трудящиеся Белозерского и Нюксенского районов план первого квартала выполнили соответственно по выпуску валовой продукции на 105 и 104 процента, а по производительности труда — на 102 и 103. Все предприятия этих районов успешно справились с выполнением плана по выпуску валовой продукции. В целом по районам достигнута сверхплановая экономия от снижения себестоимости товарной продукции.

За достигнутые показатели в соревновании за первый квартал присуждены переходящие Красные знамена обкома КПСС, облисполкома и облсовпрофа городу Череповцу, Белозерскому и Нюксенскому районам.

Отмечена хорошая работа коллективов города **Вологды, Вологодского, Череповецкого и Верховажского** районов.

Промышленность Москвы досрочно выполнила план четырех месяцев 1965 года

Соревнуясь за достойную встречу 1-го мая, 20-летия победы советского народа в Великой Отечественной войне 1941—1945 г.г., коллективы промышленных предприятий г. Москвы досрочно, 28 апреля, выполнили план четырех месяцев 1965 года по производству валовой продукции и большинства важнейших изделий.

До конца месяца будет выпущено сверх плана значительное количество стали, проката, металлорежущих станков, подшипников качения, запасных частей к тракторам и сельскохозяйственным машинам, сборных железобетонных конструкций и деталей, домашних холодильников, стиральных машин, верхнего, бельевого трикотажа и чулочно-носочных изделий с применением искусственных и синтетических волокон, кондитерских изделий.

В промышленности столицы ведется большая работа по повышению качества и надежности продукции, а также достижению рентабельности производства планово-убыточных изделий.

Установленное задание по росту производительности труда перевыполнено.

ВЫСОКАЯ НАГРАДА

Маслоделы Кирилловского головного завода встречают Первомай с особой радостью. Недавно из Москвы поступило сообщение, что по итогам работы за первый квартал они вышли победителями в соревновании предприятий «Росмолоко». Им присуждено переходящее Красное знамя Госкомитета по заготовкам молока и молочной промышленности и ЦК профсоюза, а также первая денежная премия.

В ответ на высокую награду кирилловцы отвечают высокопроизводительным трудом. План четырех месяцев по производству сливочного масла перевыполнен уже к 20 апреля, а по выпуску сухого обезжиренного молока задание перекрыто с полтора раза. Вся продукция получила высокую оценку.

А. БЕЛОВ.

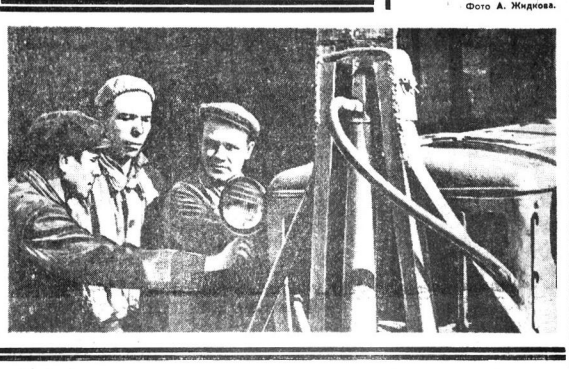

ПЕРЕДОВИКАМ — ПЕРЕХОДЯЩИЕ КРАСНЫЕ ЗНАМЕНА

Бюро обкома КПСС и облисполком, рассмотрев итоги социалистического соревнования предприятий молочной промышленности за первый квартал 1965 года, отметили, что коллективы большинства предприятий успешно справились с выполнением производственной программы и принятых обязательств. Квартальный план выполнен всеми головными молочными заводами, а в целом по управлению: по выпуску валовой продукции — на 124 процента, по производительности труда — на 121 процент. Значительно перевыполнен план по производству животного масла, сыра, молочных консервов, сухого обезжиренного молока и цельномолочной продукции. Высшим сортом выработано животного масла 94 процента вместо 90 процентов по плану, натурального сыра — 69,3 процента вместо 54 процентов и вологодского масла — 118 тонн вместо 90 тонн. Получено 285000 рублей экономии от снижения себестоимости товарной продукции.

Полностью выполнил условия социалистического соревнования и добился лучших показателей в работе коллектив **Устюженского маслосырзавода** (директор тов. **Шутов**, секретарь парторганизации тов. **Шаньгина**, председатель завкома тов. **Парфенов**).

План по выпуску валовой продукции коллективом выполнен на 139,6 процента. Закуплено сверх плана 420 тонн молока, в том числе 32 тонны от индивидуального сектора.

На предприятии проведена работа по улучшению организации труда и повышению качества продукции. Выработано высшим сортом натуральных сыров 92,3 процента при плане 67 процентов и животного масла 100 процентов при плане 88 процентов. Предприятие получило экономию от снижения себестоимости товарной продукции в сумме 62300 рублей и 14000 рублей сверхплановых накоплений.

За высокие показатели, достигнутые в социалистическом соревновании, коллективу Устюженского маслосырзавода присуждено переходящее Красное знамя обкома КПСС и облисполкома.

Отмечена хорошая работа коллектива **Вожегодского молочного завода.**

• • •

Рассмотрев итоги социалистического соревнования коллективов льнозаводов за первый квартал 1965 года, бюро обкома КПСС и облисполком отметили, что они в основном успешно справились с выполнением плана.

План по производству валовой продукции выполнен на 106,8 процента, по выработке льноволокна — на 113,3 процента, в том числе длинного — на 118,5 процента. План по производительности труда выполнен на 103 процента.

Лучших результатов в соревновании добился коллектив **Череповецкого льнозавода** (директор тов. **Смирнов**, секретарь парторганизации тов. **Цветков**, председатель завкома тов. **Мейстер**). План по выпуску валовой продукции выполнен на 105,5 процента, товарной — на 113,9 процента, выработки льноволокна — на 100 процентов и по производительности труда — на 101,9 процента. Затраты на рубль товарной продукции составили 90,11 копейки при плане 90,72. Получено экономии от снижения себестоимости товарной продукции 2200 рублей, сверхплановые накопления составили 12.300 рублей.

Бюро обкома КПСС и облисполком присудили коллективу Череповецкого льнозавода переходящее Красное знамя обкома КПСС и облисполкома.

Отмечена хорошая работа коллективов **Тотемского, Тарногского и Устюженского льнозаводов.**

• • •

Подведены итоги соревнования районных об'единений «Сельхозтехника», предприятий треста «Мелиоводстрой» и «Объмелиохолодстрой» за первый квартал 1965 года.

Переходящие Красные знамена обкома КПСС и облисполкома присуждены:

Вологодскому районному об'единению «Сельхозтехника» (управляющий **С. С. Макаров**, секретарь парторганизации **П. И. Здоров**, председатель рабочкома **А. В. Ганичев**). Об'единение выполнило план по производственной деятельности на 133,7 процента, механизации животноводческих ферм — на 155 процентов, план ремонта тракторов — на 109 процентов, сеялок — на 157,6 процента. Вывезено на поля 68800 тонн торфа вместо 67000 тонн по плану.

Строительно-монтажному управлению «Мелиоводстрой» (начальник **Н. П. Тюкин**, секретарь парторганизации **Л. И. Сарапульцева**, председатель рабочкома **И. А. Бабушин**). Об'ем подрядных работ управлением выполнен на 108 процентов. Сдано в эксплуатацию 17 скважин вместо 15 по плану. Вывезено на поля 35000 тонн торфа. План роста производительности труда выполнен на 112 процентов. Снижена по сравнению с плановой стоимость строительно-монтажных работ на 6,3 процента.

Грязовецкой межколхозной строительной организации (председатель **А. И. Свешников**, секретарь парторганизации **Л. М. Лунин**, председатель месткома **А. М. Пинин**). План строительно-монтажных работ в колхозах выполнен на 119 процентов, план роста производительности труда — на 129 процентов.

Отмечена хорошая работа в первом квартале коллективов **Грязовецкого и Верховажского об'единений «Сельхозтехника», Борисово-Судской машинно-мелиоративной станции и Устюженской межколхозной строительной организации.**

Первомаю навстречу

Готовы в путь

Скоро на Волго-Балте откроется навигация. Работники флота Череповецкого судоремонтно-судостроительного завода приводят в эксплуатационную готовность суда, многие теплоходы уже готовы к выходу в рейс.

Белизной надстроек выделяются крупнотоннажные теплоходы-дуговозы типа «Волго-Балт». Они подведены к портовым сооружениям для проверки судовой техники.

Трудящимся плавсостава завода обсудили задачи предстоящей навигации и приняли социалистические обязательства. Решено выполнить навигационный план грузоперевозок к 48-й годовщине Великого Октября, повысить производительность труда и снизить себестоимость перевозок.

Речники Шексны дали слово перевезти только судами типа «Волго-Балт» свыше 600 тысяч тонн рудного концентрата и угля.

Портовики примут меры для усиленной механизации работ по зачистке трюмов, введут дополнительные краны.

Н. ЕРШОВ.

РАБОЧИЕ ремонтно-механического цеха Вологодского паровозо-вагоноремонтного завода для подшефного колхоза имени XXI с'езда КПСС Вологодского района капитально отремонтировали трактор «ДТ-54». Он стал как новый.

На снимке: (слева направо) мастер В. Н. Кириллов, слесари Б. Д. Теплов и В. В. Никитин, активно участвовавшие в ремонте.

Фото **А. Жидкова.**

ОБЛАСТНАЯ ДОСКА ПОЧЕТА

Бюро обкома КПСС и исполком областного Совета депутатов трудящихся рассмотрели итоги работы промышленности, строительных организаций, транспорта и сельского хозяйства за первый квартал 1965 года. По итогам соревнования занесены на областную Доску почета передовики промышленности, строительства, транспорта и сельского хозяйства:

Абрамов Павел Дмитриевич — звеньевой комплексного механизированного звена колхоза «Советская Россия» Шекснинского района.

Базарова Александра Николаевна и

Баскова Евстолия Ивановна — мастера машинного доения коров госплемзавода «Молочное».

Басинков Василий Сергеевич — председатель колхоза имени XXI с'езда КПСС Бабаевского района.

Беляев Борис Кириллович — председатель колхоза «Мир» Белозерского района.

Данилова Ольга Николаевна — доярка совхоза «Новое».

Егоров Константин Иванович — бригадир семеновоческой бригады колхоза «Россия» Сокольского района.

Жаравин Иван Михайлович — мастер машинного доения коров колхоза «Строитель коммунизма» Кичменгско-Городецкого района.

Заглубоцкая Галина Алексеевна — зоотехник колхоза «Строитель коммунизма» Велико-Устюгского района.

Жданова Анна Александровна — птичница совхоза «Политотделец».

Лобутов Михаил Григорьевич — председатель колхоза «Родина» Вологодского района.

Ляпин Иван Иванович — директор совхоза «Новое».

Митрушина Александра Павловна — доярка колхоза «Заветы Ильича» Тотемского района.

Пономарев Герман Николаевич — председатель колхоза «Заря» Грязовецкого района.

Слуминтелев Дмитрий Васильевич — агроном колхоза «Красный трудовик» Устюженского района.

Смирнов Геннадий Сергеевич — председатель колхоза имени Суворова Череповецкого района.

Стадолодонова Надежда Александровна—доярка совхоза «Красная звезда».

Столярчук Ксения Антоновна — доярка совхоза «Искра».

Улут Федор Васильевич — звеньевой механизированного звена совхоза «Искра».

Чернышев Алексей Николаевич — звеньевой механизированного звена совхоза «Красный партизан».

Цветова Тамара Александровна — закройщица Грязовецкого комбината бытового обслуживания.

В честь годовщины великой победы

Пресс-конференция в МИД СССР

МОСКВА, 28 апреля. (ТАСС). Министерство обороны СССР, Министерство иностранных дел СССР и Союз журналистов СССР устроили сегодня пресс-конференцию, посвященную 20-й годовщине победы Советского Союза в Великой Отечественной войне 1941—1945 годов.

На пресс-конференции, которую открыл заведующий отделом печати МИД СССР Л. М. Замятин, присутствуют советские и зарубежные журналисты.

С заявлением выступил маршал Советского Союза И. С. Конев.

Советский народ и его Вооруженные Силы, отметил он, нанесли решающее поражение гитлеровцам. Но путь к победе был исключительно трудным.

Благодаря невиданному в истории героизму нашего народа, события на фронтах развивались совсем не так, как рассчитывали гитлеровские генералы. Успешное наступление Советских Вооруженных Сил, подчеркнул маршал, имело решающее значение для победы над фашизмом в странах Европы.

Основную тяжесть вооруженной борьбы против гитлеровской Германии и ее союзников, сказал далее И. С. Конев, вынес на своих плечах советский народ.

Именно на советско-германском фронте была разгромлена основная масса сухопутных войск стран фашистского блока. Всего в ходе боевых действий советские войска уничтожили или пленили 507 немецко-фашистских дивизий и около 100 дивизий сателлитов гитлеровской Германии. За время боевых действий в Северной Африке, Италии и в Западной Европе англо-американские войска разбили 176 вражеских дивизий. Известно, что в ходе войны Германия потеряла 13,6 млн. человек, из них в войне против СССР—десять миллионов.

Приведенных данных вполне достаточно для того, чтобы каждый об'ективный человек признал истину: главным фронтом второй мировой войны был советско-германский фронт. При этом, добавил И. С. Конев, мы вовсе не стремимся умалить участие других народов стран антигитлеровской коалиции в войне. Советские люди по достоинству оценивают тот вклад, который они внесли в общее дело победы над врагом.

Встречая двадцатую годовщину победы над фашизмом, заявил маршал Конев, мы славим героев, отстоявших свободу и независимость нашей Родины и оказавших народам других стран большую помощь в освобождении от гитлеровского рабства.

Вместе с тем, как показывают факты, сегодня, через 20 лет после разгрома фашистской Германии, мы вновь являемся свидетелями образования опасного очага агрессии в Европе. В несколько измененном виде мы сегодня наблюдаем в отношении Западной Германии ту же политику со стороны англо-американского блока, которая привела мир к войне двадцать шесть лет назад.

Отметив, что в последнее время международная обстановка значительно ухудшилась по вине некоторых империалистических агрессоров, маршал указал, что империалисты США, продолжая грязную войну против свободолюбивого народа Южного Вьетнама, перешли к актам прямой агрессии против ДРВ, совершают бандитские налеты на Лаос и Камбоджу.

Советский Союз не может оставаться безучастным к судьбе братского вьетнамского народа. Как сообщалось, Советский Союз оказывает Демократической Республике Вьетнам разносторонюю помощь и поддержку в борьбе с агрессором.

В годовщину Великой Победы, сказал в заключение маршал И. С. Конев, мы напоминаем тем, кто мечтает о новых походах против Советского Союза, кто помышляет о ликвидации вооруженным путем социалистического государств в Европе, Азии и Америке: не забывайте, господа, что главный урок второй мировой войны состоит именно в том, что военные авантюры империалистических сил против социализма неизбежно приводят к полному краху агрессоров.

Отвечая на вопросы журналистов, маршал И. С. Конев вновь подчеркнул, что Советский Союз, советский народ вынес на своих плечах основную тяжесть минувшей войны. Он сообщил, что людские потери Советского Союза за время войны составили около 20 миллионов человек, в том числе 10 миллионов солдат и офицеров и 10 миллионов из числа гражданского населения.

Маршал отметил большую роль Варшавского Договора, который носит оборонительный характер и гарантирует послевоенные границы. Как участник встречи на Эльбе с американскими войсками, он выразил свое возмущение агрессией, развязанной правящими кругами США против народов Южного Вьетнама и братской ДРВ.

И. С. Конев ответил также на ряд вопросов, касающихся предстоящего празднования в СССР Дня Победы.

(ТАСС).

Отъезд из Москвы Мухаммеда Юсуфа

МОСКВА, 28 апреля. (ТАСС). Находившийся в СССР с официальным визитом премьер-министр Афганистана доктор Мухаммед Юсуф сегодня из Москвы отбыл в Ташкент.

В Внуковском аэродроме Мухаммеда Юсуфа и сопровождающего его лица провожали Председатель Совета Министров СССР А. Н. Косыгин, заместитель Председателя Совета Министров СССР Д. С. Полянский, другие государственные деятели, представители трудящихся столицы, дипломаты.

На аэродроме был выстроен почетный караул и исполнены государственные гимны Афганистана и Советского Союза.

Канадские коммунисты в Советском Союзе

27 апреля 1965 г. в Советский Союз по приглашению ЦК КПСС прибыла делегация партработников Коммунистической партии Канады.

Во время пребывания в Советском Союзе канадские товарищи посетят ряд городов, промышленные предприятия, колхозы и совхозы, ознакомятся с жизнью советского народа и обменяются опытом партийной работы с коммунистами.

Советует специалист

УМЕЛО ЗАЩИЩАТЬ РАСТЕНИЯ

Болезни, вредители и сорная растительность наносят большой вред сельскохозяйственным культурам и плодово-ягодным растениям, резко снижают урожай и ухудшают качество продукции. Для борьбы с ними колхозы и совхозы области обеспечены химическими средствами, имеется необходимая техника для их применения: опыливатели, опрыскиватели, протравочные машины и самолеты сельскохозяйственной авиации.

Областной станцией защиты растений перед началом протравливания семян во все хозяйства области были разосланы технические бюллетени, в которых подробно изложена техника безопасности при работе с ядами, рассказано о том, как протравливать семена методом увлажнения, о нормах и нормах расходования протравителей.

Земледельцы многих хозяйств еще в марте приступили к протравливанию семян льна и вернобобовых культур. Правильно поступили те агрономы, которые применили более совершенный метод обработки семян с увлажнением и добавлением микроудобрений. Протравливание семян с увлажнением обеспечивает лучшую прилипаемость ядохимиката к зерну и улучшает санитарно-гигиенические условия работы.

На 20 апреля в колхозах и совхозах области обработано более 22 процентов семян, а к началу весеннего сева будут более половины их протравлено гранозаном, агроксином, препаратами ТМТД и АБ, с последующим опудриванием их гексахлораном.

Однако много семян еще предстоит обрабатать ядохимикатами и в период весеннего сева, так как их раньше нельзя было обрабатывать в результате повышенной влажности.

Протравливание семян в этом году показывает, что агрономы отдельных хозяйств все еще недостаточно твердо усвоили нормы расходования препаратов, а некоторые путают высокотоксичные гербициды с протравителями и минеральными удобрениями. Необходимо еще раз напомнить агрономам о правилах применения ядохимикатов и техники безопасности при работе с ними, о всей серьезности и ответственности руководителей и специалистов за организацию и проведение всех без исключения химических работ.

Главное требование при проведении химической защиты растений состоит в том, чтобы не допустить нарушений и ошибок, влекущих к несчастным случаям и нанесению ущерба урожаю обрабатываемых сельскохозяйственных культур. Поэтому в каждом колхозе и совхозе лица, выделенные на химическую обработку зерна, должны быть хорошо проинструктированы и специально обучены обращению с ядовитыми веществами, машинами и приспособлениями для их внесения, защитными средствами, чтобы они знали приемы оказания первой помощи при несчастных случаях.

В связи с этим руководители и агрономы хозяйств обязаны организовать строгий учет и контроль за хранением и правильным использованием всех поступающих в хозяйства химических препаратов.

При проведении работ по химической защите растений надо строго соблюдать дозы, сроки и способы применения тех или иных ядохимикатов, гербицидов, учитывать состояние растений, погоду и другие конкретные условия, обеспечивающие высокую экономическую эффективность химических средств защиты растений.

В. ИСАЕВ,
начальник областной станции защиты растений.

В обкоме КПСС и облисполкоме

Трудящиеся Советского Союза! Настойчиво повышайте производительность труда! Боритесь за улучшение качества и снижение себестоимости продукции!

Из Призывов ЦК КПСС.

РЕШЕНИЯ ПЛЕНУМА ЦК КПСС — В ЖИЗНЬ!

ПЛАНЫ И ДЕЛА КОЛХОЗА „ШЕКСНА"

Практическими делами отвечают труженики колхоза «Шексна» на решения мартовского Пленума ЦК КПСС. **На посевную площадь подготовлены сортовые семена всех культур.**

На поля вывезено 23 тысячи тонн органических удобрений. Более 1000 гектаров клеверов и 500 гектаров озимых подкормлены органическими и минеральными удобрениями.

Ежедневно от каждой коровы колхозные животноводы надаивают **на два килограмма молока больше,** чем в это время в прошлом году.

Как победителю в социалистическом соревновании за лучшее проведение работ по подготовке к севу, **колхозу присуждено переходящее Красное знамя обкома КПСС и облисполкома.**

МОЛОДЫЕ ДОЯРКИ передовой фермы Лютчих колхоза «Шексна» Шекснинского района Нина Белокурова и Галина Чистякова в соревновании за раздой уже добились успеха. За три месяца они надоили по 655 килограммов молока от коровы. От новотельных коров ежедневно получают пудовые надои.
На снимке: (слева направо) Н. Ф. Белокурова и Г. Ф. Чистякова. Фото С. Ивановского.

К НОВЫМ РУБЕЖАМ

Уверенно вступили в нынешнюю весну труженики колхоза «Шексна». Решения мартовского Пленума ЦК КПСС, наметившего крупные экономические меры по дальнейшему развитию сельского хозяйства, открыли широкие горизонты.

Не теряя ни одного дня, 108 колхозных коммунистов, посоветовавшись со всеми членами артели, выслушав их предложения, определили конкретные меры по практическому претворению решений Пленума ЦК КПСС в жизнь.

Главным в своей деятельности колхозные коммунисты считают заботу о людях, о развитии экономики родного колхоза, об увеличении производства сельскохозяйственных продуктов, снижении их себестоимости и обеспечении высокой рентабельности всех отраслей производства.

Колхоз «Шексна» — многоотраслевое хозяйство. За ним закреплено почти 13 тысяч гектаров земли. На колхозных фермах содержится 1150 коров, а общее поголовье крупного рогатого скота значительно превышает две тысячи голов.

Члены этой сельхозартели известны в Шекснинском районе и во всей области как рачительные хозяева. Они хорошо знают цену каждому гектару земли. Есть здесь бригады, которые славятся стопудовыми урожаями, а животноводческие фермы — высокими надоями. В целом по колхозу в минувшем году получено с гектара по 11,6 центнера зерна, от каждой коровы надоено по 2122 килограмма молока. На 100 гектаров сельскохозяйственных угодий произведено по 312 центнеров молока и более 34 центнеров мяса.

Результаты неплохие. Но они сегодня уже не удовлетворяют колхозников. Решения мартовского Пленума вызвали глубокие раздумья, большие замыслы.

Готовясь достойно встретить 50-ю годовщину Советской власти, партком и правление колхоза разработали конкретные мероприятия по дальнейшему развитию колхозной экономики на ближайшие три года. Намеченные рубежи обсуждены на партийном собрании колхоза, на бригадных собраниях, одобрены на собрании районного партийного актива. Упор делается на внутренние резервы, на эффективное использование огромных материально-технических средств, которые направляет в сельское хозяйство государство.

Колхозники решили, что они могут ежегодно увеличивать урожайность всех сельскохозяйственных культур и добиться к 1967 году следующих результатов:

Рост урожайности по годам (в центнерах)

Культуры	1965	1966	1967
Зерновые	13	14	15
Льносемена	3,5	3,8	4
Льнотреста	16	17	18
Многолетние травы	25	30	32
Картофель	130	140	150
Корнеплоды	400	420	450
Овощи	375	380	400

Наведение образцового порядка на земле, создание прочной кормовой базы открывает богатые возможности перед колхозными животноводами. Не на 4—5 процентов ежегодно увеличивать валовое производство молока и мяса, как определено в решениях мартовского Пленума ЦК КПСС, а на 8—10 — таково слово шекснинских животноводов.

Уже в этом году колхозные доярки решили получить от коровы по 2200 килограммов молока. А в дальнейшем ежегодный прирост составит по 150 килограммов от коровы. К 1967 году на колхозных фермах будет 1250 коров и от каждой из них запланировано получить по 2500 килограммов молока.

В 1965 году на 100 гектаров сельхозугодий будет произведено по 328 центнеров молока, в 1966 году — по 355, а в 1967 году — по 400 центнеров.

Принятые обязательства подкрепляются конкретными практическими делами. С первых же дней между бригадами, фермами, механизированными звеньями, между всеми членами колхоза развернулось социалистическое соревнование за быстрейшее овладение намеченными рубежами, за достойную встречу славного юбилея — 50-летия Великой Октябрьской социалистической революции.

На переднем крае борьбы за успешное проведение в жизнь намеченных мероприятий, как всегда, находятся колхозные коммунисты и комсомольцы. Партийные силы расставлены на самых ответственных участках производства. Конечно, коммунист на любом месте может выступать как активный борец партии, но теперь особенно важно, чтобы он был на решающем, наиболее трудном участке хозяйства, помогал своим трудом совершенствовать производство, способствовал внедрению достижений науки и передового опыта.

В КАБИНЕТЕ передового опыта колхоза «Шексна» Шекснинского района сосредоточено много наглядных материалов по агротехнике, зоотехническому и ветеринарному делу. Здесь можно познакомиться с показателями урожайности и продуктивности скота за ряд лет. Сюда наведываются агрономы, зоотехники, бригадиры, звеньевые, механизаторы, животноводы, и каждый находит для себя много интересного.
НА СНИМКЕ (слева направо): главный агроном колхоза Г. М. Магинова и секретарь парткома А. П. Громцев отбирают новые экспонаты.
Фото С. ИВАНОВСКОГО.

Вот почему четыре из пяти комплексных бригад возглавили коммунисты.

В колхозе давно и справедливо считают, что механизатор — центральная фигура на селе. От хорошей работы этих людей по существу зависит урожайность, валовые сборы, рост доходов хозяйства, а в конечном счете благосостояние всех колхозников. Не случайно поэтому семинар-практикум лучших членов и кандидатов партии, многие комсомольцы работают механизаторами. С таких коммунистов, как трактористы В. Н. Вересов, Л. А. Творогов, шофер М. Ф. Чистяков берут пример все механизаторы колхоза. На первом месте каждый механизатор имеет индивидуальное социалистическое обязательство. Партийная, профсоюзная, комсомольская организации и правление колхоза разработали условия соревнования на селе. Принято обязательство провести сев зерновых и пропашных культур за 18 календарных дней, в лучшие агротехнические сроки.

Тринадцать коммунистов работают в животноводстве и 38 — в полеводстве. Все они также показывают личный пример в труде, проявляют чувство высокой ответственности за порученные участки работы.

ИНТЕНСИВНО ИСПОЛЬЗОВАТЬ КАЖДЫЙ ГЕКТАР

В колхозе с каждым годом увеличивается внесение удобрений в почву. Навоза накапливается недостаточно, поэтому более 10 лет применяется просушенный торф, который вывозится к животноводческим помещениям. Крупный рогатый скот в летнее время ночью находится на торфяной подушке. Осенью вся масса сгребается и вывозится в поле. Так приготовляется торфонавозные компосты в 4-й и 5-й бригадах. Большое внимание уделяется качеству укладки штабелей. Работают здесь специальные мастера-укладчики, которые укладывают навоз и торф послойно в штабеля об'емом в 20 тонн каждый.

Как показывает опыт, компостные удобрения дают больший эффект, чем чистый навоз. Они сохраняют свое действие на более длительный период в севообороте.

Планом на 1965 год предусмотрено вывезти органических удобрений 27600 тонн. На 15 апреля было вывезено в поля 23 тысячи тонн, из них 15000 тонн компостов.

В хозяйстве используется на удобрение вся навозная жижа, фекалий и зола. В прошлом году было внесено 1000 центнеров золы, а нынче ее собрано еще больше. 4000 тонн заготовленного торфа будет использовано в смеси с фекалием.

Такое количество органических удобрений позволит заправить полтора поля в каждом севообороте, всего 900 гектаров.

За последние годы, наряду с органическими, в хозяйстве все более широкое применение находят минеральные удобрения. Если в 1962 году на гектар пашни было внесено по 0,7 центнера минеральных удобрений, то в 1964 году — в три раза больше. В этом году на каждый гектар пашни будет внесено по три центнера. Уже в 25 апреля в колхозе подкормлены многолетние травы на площади 1000 гектаров и озимая рожь — на 500 гектарах.

Минеральные удобрения вносятся, как правило, под основную обработку почвы.

С учетом передового опыта в колхозе разработан план внесения минеральных удобрений на ближайшие три года. Как это будут делать, видно из следующей таблицы.

Внесение минеральных удобрений под культуры

	По годам в гектарах		
	1965	1966	1967
Многолетние травы	1000	1150	1200
Озимая рожь	500	550	600
Картофель, овощи, корнеплоды	220	235	262
Лен	511	511	511
Зерновые и семеноводческих бригадах	200	400	600
Естественные луга	200	300	500

Используется в хозяйстве и такой важный резерв улучшения плодородия полей, как известкование. Ежегодно известь вносится на 200 гектаров пашни. Начиная с 1964 года, применяются местные известковые туфы. В последующие годы известкование полей будет ежегодно проводиться на площади в 300 гектаров.

Особое внимание уделяется семеноводству. С 1963 года колхоз имеет сортовые посевы всех культур. Применяются лучшие районированные сорта. Каждая культура высевается одним сортом. В 1966 году намечено провести сортообновление озимой ржи, пшеницы и ячменя.

Третья и четвертая бригады — семеноводческие. Возглавляют их опытные бригадиры А. А. Чистяков и коммунист Г. А. Кадыков. Здесь из года в год получают самые высокие урожаи. В этих бригадах имеются механизированные тока с набором всех необходимых машин, бригадам выделено дополнительное количество минеральных удобрений и гербицидов.

Все семенное зерно доводится до посевных кондиций в период уборки урожая. В семеноводческих бригадах строятся типовые семяхранилища.

Семеноводческие бригады обеспечивают сортовыми семенами свой колхоз и передают по обмену часть семенного зерна в другие хозяйства района. Так, в минувшем году было отправлено в другие колхозы 1500 центнеров. Это дало колхозу дополнительно около 8 тысяч рублей денежного дохода.

Посев в колхозе производится семенами, протравленными и обработанными микродозами удобрений. В этом году протравлено более 3000 центнеров семян. Норма высева устанавливается в зависимости от абсолютного веса 1000 зерен семян и их хозяйственной годности.

В комплексе мероприятий по подъему урожайности всех культур большое значение придается правильной обработке полей. В первой, второй и пятой бригадах, на участках с близким уровнем грунтовых вод, вспашка проводится узкозагонная. В четвертой и пятой бригадах практикуется чередование направления пахоты.

В 1964 году свыше 80 процентов рядового сева было проведено поперек основной обработки. Это очень важно для равномерности появления всходов и созревания. Такая обработка, как считает главный агроном колхоза Г. М. Магаинова, позволяет получать дополнительно от 10 до 15 процентов урожая. Весной будут проборонены все посевы озимой ржи и клевера на площади 1500 гектаров. В последующем уходе за посевами уделяется серьезное внимание применению химических средств борьбы с сорняками. В минувшем году были обработаны посевы на площади свыше 1000 гектаров. Получены положительные результаты. В этом году на пропоске посевов будут работать два звена под руководством механизаторов В. Ф. Нюрги и Ю. Н. Измайлова. За ними закреплены две машины «ГАН-8» и машина «ГАН-15».

Вводятся двенадцать семипольных севооборотов. Севообороты приняты в 1962 году. Сейчас имеются в основном уже два полных поля трав и поле ржи. Шесть севооборотов имеют правильное чередование культур по принятой схеме.

В структуре посевов, которая принята на 1965 год и не будет существенно изменяться в ближайшие годы, кормовыми будут занято 37 процентов, льном — 13,3 процента, зерновыми — 26,2, картофелем — 3,9 и чистыми парами 7,9—8 процентов пашни.

И БОЛЬШЕ И ДЕШЕВЛЕ

Колхозники ставят перед собой задачу получать не только больше продуктов сельского хозяйства, но и добиваться постоянного снижения себестоимости производимой продукции. В этом направлении сделаны первые шаги. Широкое внедрение механизации и передовых методов труда помогли сократить производственные затраты на центнер продукции и снизить ее себестоимость. В этом можно убедиться из данных следующих таблиц:

Прямые затраты труда на центнер по годам (в человеко дням)

Вид продукции	1962	1963	1964
Зерно	2,51	1,49	1,2
Льнотреста	3,78	3,42	2,68
Картофель	2,38	1,42	0,68
Овощи	1,21	1,17	0,61
Говядина	11,8	16,7	6,7
Молоко	2,93	2,99	2,55

Себестоимость центнера продукции (в рублях)

Зерно	8,4	7,4	6,18
Льнотреста	12,83	12,61	10,5
Картофель	12,27	8,1	4,49
Овощи	3,47	3,82	3,06
Говядина	73,7	71,05	67,81
Молоко	—	—	13,14

В этом году большое внимание придается правильной организации труда. Для того, чтобы успешнее совершенствовать хозяйственный расчет, проведено укрупнение комплексных бригад. Вместо восьми создано пять бригад. К руководству ими выдвинуты наиболее грамотные, опытные коммунисты В. А. Самичев, А. И. Ромашев, Г. А. Кадыков, К. Н. Малышев и беспартийный А. А. Чистяков.

Воздействие пропашных культур отдано в руки механизированных звеньев. Под руководством опытных механизаторов будут работать четыре звена. За звеньями закреплена все необходимая техника. Составлены технологические карты. Разработана аккордно-премиальная оплата труда.

Например, за механизированным звеном В. Н. Колесова закреплены четыре трактора и все необходимые орудия для посадки и обработки посевов. Звено будет выращивать картофель на площади 54 гектара и брюквенный гибрид — на 17 гектаров.

Перед звеном поставлена задача получить с каждого гектара по 130 центнеров клубней картофеля по 400 центнеров корней брюквенного гибрида.

При выполнении плановой урожайности за каждый центнер картофеля члены звена получают оплату в сумме 1 рубль 25 копеек, за центнер брюквенного гибрида — 50 копеек.

Если звено вырастит урожай картофеля по 150 центнеров с гектара, то за каждый центнер сверх 130 члены звена получат по 1 рублю 50 копеек, а за каждый центнер свыше 150 — по 1 рублю 75 копеек.

За центнер гибрида, полученного сверх плана до 500 центнеров, члены звена получат по 60 копеек, а за каждый центнер свыше 500 — по 72 копейки.

Таким образом, члены звена материально заинтересованы в получении сверхплановой продукции. Это заставляет каждого механизатора высококачественно выполнять все работы.

До окончательного расчета члены звена получают почасовую оплату труда — по 40 копеек за отработанный час. Учет труда ведет звеньевой. При окончательном расчете каждый член звена получает зарплату прямо пропорционально отработанному времени.

Кроме четырех механизированных звеньев, занятых на воздельвании пропашных, в колхозе работает механизированное звено под руководством А. Е. Тестова на вывозке органических удобрений, два механизированных звена — на заготовке грубых кормов и силоса и двадцать льноводных звеньев.

Звеньевая организация труда оправдала себя и находит в колхозе все более широкое применение.

ПО ОПЫТУ ПЕРЕДОВИКОВ

Прочная кормовая база — основа основ животноводства. По опыту передовых хозяйств области в колхозе с каждым годом уделяется все больше внимания воздельванию кормовых культур. В этом году посевы многолетних трав подкормлены минеральными удобрениями на площади более 1000 гектаров. Весной клевер будет посеян только селлками на площади 500 гектаров.

Эти меры позволят уже в ближайшие два года собирать урожай клеверного сена по 30—35 центнеров и силосной массы — не менее 170—200 центнеров с гектара.

Увеличиваются посевы брюквенного гибрида. В этом году он будет выращиваться на 60 гектарах, а в 1967 году — на 100 гектарах. Основа технология посева семенами, при которой урожай гибридной брюквы выше, чем при посадке рассадой. Во второй, третьей и пятой бригадах в минувшем году был получен урожай по 800 центнеров корней с гектара и по 200 центнеров ботвы, что составляет 12800 кормовых единиц с гектара.

Третий год в колхозе практикуются повторные посевы. Рожь в конце мая или начале июня убирается на силос. Потом на этом поле после внесения минеральных удобрений высевается вико-овсяная смесь, которая в августе также убирается на силос, а поле снова занимается озимой рожью. Нынче повторные посевы будут применены на 50 гектарах, а к 1967 — на 100 гектарах.

Оправдали себя и удобренные занятые пары. В колхозе считают, что при занятых парах каждый гектар пашни дает продукции на 400—500 кормовых единиц больше.

Семоводка и пастбища в хозяйстве сильно запущены. Поэтому партийная организация и правление колхоза наметили конкретные меры по их улучшению. В 1965 году намечено на 200 гектарах естественных сенокосов внести минеральные удобрения и 400 гектаров сенокосов и естественных пастбищ очистить от кочек и кустарника.

В течение трех лет намечено освоить под долголетние пастбища 600 гектаров земли, или по 0,5 гектара на корову. Уже в 1965 году будет освоено 200 гектаров. На 19 гектарах в 1964 году был заложен питомник по выращиванию лесосвиста, райграса, мятлика, овсяницы луговой и тимофеевки. В этом году питомники будут закладываться еще на 65 гектарах. Это поможет получить семена для посева лугопастбищных трав.

Комплекс мер, который проводится в колхозе по повышению урожайности всех сельскохозяйственных культур, позволит значительно укрепить кормовую базу. За счет уборки на силос 300 гектаров многолетних трав, 200 гектаров горохо-овсяных смесей и 100 гектаров ржи будет заложено силоса не менее 6800 тонн. На корм скоту используют 5500—6000 тонн корнеплодов и картофеля. Всего сочных кормов будет заготовлено по 10 тонн на корову.

Грубых кормов — сена многолетних трав и естественных сенокосов для общественного животноводства колхоз заготовит не менее пяти тысяч тонн, в том числе — более трех тысяч тонн клеверного сена.

Это даст возможность получать высокие надои и привесы как летом, так и зимой.

По повышение продуктивности скота зависит не только от кормов, но и от породности стада. Поэтому уделяется большое внимание племенной работе. Производится выделение жирномолочных семейств и организуется углубленная племенная работа с ними. Отбираются коровы с высоким содержанием жира в молоке и с хорошей продуктивностью. В первом квартале на раздой поставлены 181 корова. От лучших коров доярки фермы Лютчих получают по 18—20 килограммов молока в сутки.

Намечено в ближайшие три года вырастить и продать в другие хозяйства не менее 600 голов племенного молодняка крупного рогатого скота и 700 голов поросят.

Улучшенное кормление и содержание животных дают положительные результаты. В апреле доярки ежедневно от каждой коровы надаивают на два килограмма молока больше, чем в этом месяце прошлого года. Колхоз ежедневно отправляет на маслозавод на 2300 килограммов молока больше, чем в прошлом году.

В целях концентрации производства и снижения затрат на единицу продукции намечается большое строительство. В настоящее время крупный рогатый скот размещается на 17 фермах, а в ближайшие три года большая часть его будет размещена в 12 животноводческих городках. Признано целесообразным иметь на каждой ферме не менее 150 коров.

В 1965 году запланировано построить клуб в деревне Костинское на 250 мест, скотный двор с полной механизацией в деревне Симичи, переоборудовать свинарник, построить механизированные мастерские на 360 квадратных метров, механизированный ток, картофелехранилище, зернохлад на 200 тонн.

В 1966 году будут построены детские ясли, клуб в первой бригаде, три склада для хранения зерна и минеральных удобрений и телятник. А в 1967 году колхоз построит еще два крупных склада и два телятника на 220 мест.

Большое и нужное дело начали коммунисты колхоза «Шексна». Первые результаты говорят о том, что намеченные новые рубежи будут успешно взяты. С каждым годом будет неуклонно расти производство сельскохозяйственных продуктов, снижаться их себестоимость, крепнуть колхозная экономика, увеличиваться оплата труда членов артели и улучшаться их благосостояние.

Нет сомнения, что добрый почин подхватят не только в хозяйствах Шекснинского района, но и во всех колхозах и совхозах области.

Н. ЦВЕТКОВ,
наш спец. корр.

Колхозники, рабочие совхозов, специалисты сельского хозяйства! Повышайте культуру земледелия, настойчиво внедряйте в производство достижения науки и передовой опыт!

Из Призывов ЦК КПСС.

Всеволод Усланов

Покушение на Прометея

ОТРЫВОК ИЗ ПЬЕСЫ

Картина пятая

Смольный. Комната Владимира Ильича.

В комнате тихо, лишь глухо доносится гул коридоров Смольного. Дверца печки распахнута возле нее, на поленьях. Иван Беспрозванных, сибирский казак, цепляет на кочергу бучину. Под рукой — тора березовых дров.

БЕСПРОЗВАННЫХ *(поет себе под нос)*. «Мы ушли от лихой от погони. Перестань, моя любь, рыдать. Нас не выдали черные вороны, вороньих уж теперь не догнать»... *(Ворчит)*. От пристала, как репей ко хвосту... *(Сунул в печь бучину, зажег, снова поет)*. «Нас не выдали черные кони...».

Входит Крупская — закутанная, озябшая. Беспрозванных всматривает, отвергает честь.

БЕСПРОЗВАННЫХ. Здравия желаю, Надежда Константиновна!

КРУПСКАЯ. Добрый вечер. *(Проходит за перегородку, снимает платок и меховую шляпку, видит горящую печь)*. Позвольте, а дрова откуда? Откуда столько дров, товарищ Иван?

БЕСПРОЗВАННЫХ. Известно — откуда, Надежда Константиновна... Из лесу, крестьянство приспело. Наши сибирские чалоны с Енисею... Вы только гляньте. *(Бьет поленом о полено)*. Звенит...

КРУПСКАЯ. Фантазер вы, Беспрозванных. Поэт.

БЕСПРОЗВАННЫХ. А дух... *(Понюхал полено, протянул его Крупской)*.

Обезоруженная прачудой сибирика Надежда Константиновна негромко смеется.

КРУПСКАЯ. Верно, пахнут цветами. Душистое, жаркий!

БЕСПРОЗВАННЫХ. То-то и оно, Надежда Константиновна...

КРУПСКАЯ. Сходите, пожалуйста, за чаем. Пусть заварит, если можно, покрепче. Скажите — для Владимира Ильича.

БЕСПРОЗВАННЫХ. Прослежу, Надежда Константиновна. Не сомневайтесь.

Берет с шкафчика жестяной чайник, уходит. Слышен шум шубы. Надежда Константиновна подметает возле печки сор, греет у огня, греет руки.

КРУПСКАЯ *(вполголоса)*. Шушенские жарки!... *(Задумалась)*.

Тишина. Гудят коридоры Смольного. Телефонный звонок.

(Подходит, берет трубку). Да? Добрый вечер. Кто? Ленин? Нет, еще не вернулся. Да-да, в манеже, на проводах... Хорошо, передам. Пожалуйста. *(Кладет трубку, идет к окну. Снова звонок. Возвращается, берет трубку)*. Вас слушают... *(Трубки, отбой. Молча поежился плечами)*.

Не успевает дойти до перегородки, или телефон звонит в третий раз. Поднимает трубку и не произносит ни слова, слушает. Длительная пауза, затем щелканье в трубке, слышны гудки отбоя.

(Зябко поежившись). Странно... *(Смотрит на часы)*. По времени пора бы уж... *(Тут же, у телефона, садится. Кутается в платок, перебирает на столе листки рукописи. Негромко читает)*. «Декларация права трудящегося и эксплуатируемого народа...» *(Заглядывает в конец)*. Не закончил! *(Думает о чем-то тревожном. Не выдержав, снова снимает телефонную трубку)*. Крупская. Прошу товарища Дзержинского... *(Пауза)*. Товарища Аванесова... *(Пауза)*. Товарища Свердлова... *(Пауза)*. Товарища... *(Перебивает сама себя)*. Нет-нет, он не проснется. *(Кладет трубку. После длительной паузы)*. Что же это? *(Идет к печке, от нее—к двери, снова к телефону. Дрожа в ознобе)*. Декларация прав...

ЛЕНИН. Солоно бы нам пришлось! Солоно, солоно!.. *(Оглядывается; домашним голосом)*. Надоша-а-ла... *(Молчание)*. Вот тебе, бабушка, и Юрьев день! Кто же нам первую помощь окажет?

ПЛАТТЕН. Я сам... Сам, Владимир Ильич.

ЛЕНИН. Давайте попробуем сами. Раздевайтесь!

Оба обрасывают верхнюю одежду. Кисть правой руки Ленина — в бинтах, тонкая носовым платком.

(Подбадя к Платтену). А нутка-ка, показывайте вашу рану, дорогой товарищ.

ПЛАТТЕН. Сущепь пустяки! Зарутина.

ЛЕНИН *(поправляет)*. Царапина... *(Рассматривает рану)*. Ничего себе, царапина! Совершенно очевидно, что сие предназначалось для моей алгебраической шишки. А пострадали вы... *(Коротким благодарным жестом коснулся плеча Платтена; ищет, чем бы перевязать рану)*.

ПЛАТТЕН. Нелза шутитт таки вещи!

ЛЕНИН. А что прикажете делать—реветь? Пусть ревут незадачливые господа террористы, у них на это больше оснований.

ПЛАТТЕН. Поднят рук на Ленин — русский Робеспьетей?.. Цинизм! Сьвятотатство!

ЛЕНИН. Прометей... *(Смеется)*. Ох, уморушка — русский Прометей!.. Тогда, — тогда кто же вы, товарищ Платтен? Швейцарский Геракл, да?

Нашел перевязочный материал, вместе бинтуют рану.

ПЛАТТЕН. Я ест Геракл?! Смешно. Кажитт, пожалоста, ваш спин. Можно бритт, тоже... ньемножко царапитт?

ЛЕНИН. Посмотрите, посмотрите, не испорчен ли мой бронзовый смокинг? *(Ирония)*. Это было бы трагедия!

ПЛАТТЕН *(оглядев пиджак)*. Ни один дирка.

Стук в дверь, входит Беспрозванных с пулеметом.

БЕСПРОЗВАННЫХ. Владимир Ильич! *(Протягивает чайник)*. Китайской травки по вашему скусу.

ЛЕНИН *(берет чайник)*. Спасибо, товарищ Иван.

Беспрозванных уходит.

ЛЕНИН *(Платтену)*. Обратите внимание: это тот самый чайник, которым я чуть не запустил в Троцкого в Кремлевском дворце. Помните, когда вы везли нас из Швейцарии?

ПЛАТТЕН *(разглядывает чайник)*. О, ньемножко!

ЛЕНИН. Вот-вот. В музей его! *(Рассердился)*. С некоторых пор знаете ли, у Ленина все стало историческим: пиджак — исторический, чайник — исторический, крышка на чайнике историческая. Этак можно дойти черт знает до чего! *(Закончила переделку)*. Теперь хорошо?

ПЛАТТЕН. Очень хорошо.

ЛЕНИН. Больше не болит?

ПЛАТТЕН. Нивколько.

Ленин вдруг замкнулся, ушел в себя. Видно, что думает уже совсем о другом.

ЛЕНИН *(механически повторяя свои слова)*. Больше не болит... Больше не бо-лит... *(Незаметно для гостя бросает взгляд на часы)*. Ну, а о наших швейцарских болячках мы потолкуем, очевидно, завтра? Можете не сомневаться — поможем всем, что в наших силах.

ПЛАТТЕН. Благодару, спасьибо.

ЛЕНИН *(улыбнулись)*. За спасибо один грех долой...

Платтен быстро одевается.

ПЛАТТЕН *(уже в дверях)*. Добри деня.

ЛЕНИН. Спокойной ночи. *(Провожает Платтена до двери, возвращается. Убирает обрывки бинтов)*. Счастливо на сей раз отделались. На сей раз спасибо...

Стал посреди комнаты. Запрокинул голову. Думает. Задумчиво потер лоб. Потом бросает взгляд на часы, почти бегом к столу. Стоя перечитывает работу, вносит правку. Увлекшись, не садится, быстро пишет. Стук в дверь.

(Продолжая работать). Прошу.

Входит Дзержинский.

(По-прежнему быстро пишет). Прошу-прошу... *(Оглядывается)*. А, Феликс Эдмундович! Рад вас видеть.

Встает из-за стола, идет навстречу Дзержинскому. Усаживает на диван, сам садится на крайнее кресло.

(С обворожающей улыбкой). И рад, и не рад. Признаться, даже побаиваюсь.

ДЗЕРЖИНСКИЙ. Владимир Ильич!... Владимир Ильич! Так дальше продолжаться не может.

ЛЕНИН *(смеется)*. Вот видите! Предчувствие не обмануло: начинается на разные лады.

ДЗЕРЖИНСКИЙ. Вы, по обыкновению, отшучиваетесь, Владимир Ильич. Но повторяю: так продолжаться не может.

ЛЕНИН. Что не может продолжаться, Феликс Эдмундович? Хулиганские вылазки, подобные сегодняшней?

ДЗЕРЖИНСКИЙ. Это не хулиганская вылазка, Владимир Ильич, это — террористический акт!

ЛЕНИН. Допустим, даже так. Каков же вывод?

ДЗЕРЖИНСКИЙ. Вывод один: хватит миндальничать. На белый террор мы ответим красным террором!

ЛЕНИН. А вы убеждены в том, что это уже необходимо?

ДЗЕРЖИНСКИЙ. Факты убеждают, Владимир Ильич.

ЛЕНИН. А вот я пока не убежден, не уверен. Был и остаюсь сторонником революционного террора, но при одном непременном условии: если его действительно навяжет нам своими действиями сама контрреволюция.

Дзержинский встает и взволнованно ходит по комнате.

ДЗЕРЖИНСКИЙ. Сегодняшнее покушение могло бы и не состояться.

ЛЕНИН. Ну вот! Опять вы за свое!

ДЗЕРЖИНСКИЙ. Да, потому что... потому что все наши разумные меры безопасности вы отвергаете.

ЛЕНИН. Уж так-таки отвергаю!

ДЗЕРЖИНСКИЙ. Ну, активно бойкотируете. Я вынужден просить Цека обязать вас пользоваться усиленной охраной.

ЛЕНИН. Полно-полно! Не удирайтесь в панику.

ДЗЕРЖИНСКИЙ. Нет, Владимир Ильич. Извините, но я именно так и поступлю.

Пауза.

Кто бы это мог все-таки быть?

ЛЕНИН. А как по-вашему?

ДЗЕРЖИНСКИЙ. Суда по всему, не обошлось без военной оппозиции.

ЛЕНИН. Реакция на переговоры в Брест-Литовске? Допускаю. Не забывайте, однако, о близком отчетном и перевыборном собрании. Пятого января!

ДЗЕРЖИНСКИЙ. Значит, могут быть и правые эсеры?

ЛЕНИН. Или и те и другие. Враг не брезгует теперь, чтобы парадоксальными блоками. В драке с большевиками все средства хороши!

ДЗЕРЖИНСКИЙ. Если это так... сегодняшняя акция — лишь одно из звеньев общей цепи.

ЛЕНИН. И такую возможность допускаю. Однако пока что, повторяю, это больше домыслы, гипотеза... А вот будет достаточно фактов, схватим вора за руку, — вот тогда и действуйте со всей решительностью. На то вы, другими словами, и Ве-Че-Ка!

Встает. Дзержинский тоже поднимается. Пожимают руки. Владимир Ильич торопливо бежит к столу. Принимается в неудобной позе за прерванную работу. Пауза. Входит Надежда Константиновна.

КРУПСКАЯ *(прилов к его плечу)*. Я все знаю, Володя...

ЛЕНИН. Ну-ну! Ну-ну!... Ты же у меня сибирячка... Ну-ну!

КРУПСКАЯ *(сдержанная слезы)*. В тебя... в тебя стреляли...

ЛЕНИН *(с горькой усмешкой)*. Меня не застрелят, родная. Ты же ведь знаешь... мужчин из нашей семьи только вешают.

Долгая пауза. Крупская подходит к окну, стоит молча, освещенная далеким зарревом.

КРУПСКАЯ. Опять что-то горит...

ЛЕНИН. Вероятно, юнкеришки расшалились. Им дай волю — весь мир сожгут дотла! *(Пауза)*. А какие проблемы сегодня решал товарищ правительственный комиссар?

КРУПСКАЯ. Ставим школы взрослых. Представь: любопытное явление! Первая книга, за которую хваталися рабочие, — техническая или о политике.

ЛЕНИН *(живо)*. Да? Интересно! А все-таки — что прежде?

КРУПСКАЯ. Техническая.

ЛЕНИН *(помолчав)*. Вполне закономерно. Технический прогресс — это тоже политика, народ это прекрасно понимает... Ну, а с художественной прозой как?

КРУПСКАЯ. Плоха слабо.

ЛЕНИН. Ничего-ничего. Скоро потянутся к Толстому, к Горькому. «Онегина» назубок будут знать!.. В перспективе еще один шедевр — книжный. Да-да *(Пауза. Тихонько напевает)*. «Мы ушли от проклятой погони. Перестань, дорогая, страдать. Нас не выдали черные кони, удалых уж теперь не догнать...» *(Помолчал, подумал, рассмеялся)*. А песенка-то со смыслом. Надежда! Помню, со смыслом! Ты не находишь, а?!

Затемнение.

У НАС В СТЯХ И ПРОЗЕ

В БЛИЖАЙШЕЕ ВРЕМЯ выходит из печати второй номер журнала «Север» — органа Союза писателей Карельской АССР, Архангельского и Вологодского отделений Союза писателей РСФСР.

В нем публикуется интересная пьеса карельского литератора Всеволода Усланова «Покушение на Прометея», повесть архангелогородца Николая Жернакова «Соперники», стихи архангельских поэтов Виталия Фролова и Николая Журавлева.

Богато представлено во второй книжке «Севера» творчество вологжан. Здесь напечатан большой рассказ Василия Белова «За тремя волоками», стихи Виктора Коротаева, сатирические миниатюры Олега Квашнина, статья молодого критика Василия Оботорова о поэме Петра Викулова «Окнами зари».

Сегодня журнал «Север» пришел к нам в гости. Мы предлагаем вниманию читателей произведения из второго номера.

Николай Жернаков

Соперники

ГЛАВА ИЗ ПОВЕСТИ

В три ночи — словно кадр за кадром пошли — увиделось: Власенков и Мацуда — связной Артемьева, командира второго взвода — у одного котелка с кашей; рядом на походе, на отдыхе, в бою, в обороне... Как сошлись, так и подружились самокрутками; как разошлись, так и вопросы: «Мацуда! не видал?», «Власенкова не встречал?».

Друзья!

Они с Антоном тоже друзья. Новгородов повернулся к соседней щели торопливо от отупа голова в задымленной набекрень шапке?

Торчит. Живой друг.

Идут танки.

— Беречь гранаты и бутылки! Бей наверняка!

Это Антон. Друг. Живой.

Антон уже бывал под танком, в Новгородову не приходилось. Он впервые. Он глядит вперед, а мы сами отдираются от земли: так нестерпимо хочется бежать, что, кажется, не будь рядом Власенкова, выскочил бы из щели. Наверно, выскочил бы...

А что Власенков? Нет прежнего Власенкова. Ишь как горят глаза!

«Убили Мацуду...»

Идут танки...

Что ж они молчат? На мозги напугал?

Идут танки... А немцы где за ними? Не видно.

Идут танки... Да что они — будут стрелять или нет?! Уж скорей бы...

Сзади взарывы... Почему?

Разом ударили на пушек и пулеметов. И «чтобы прах взвился!—пошли на волевый.

Новгородов не помнил, кто первый кинул под танк гранату — он или Власенков. Может быть, вместе — бутылку и гранату? И вдруг танк запылал. Огромный танк пылал костром!.. Страдный дым тянуло прямо в рот Новгородову, казалось, вместе с огнем. Что-то ему горело и дымило сбоку, там, где должен быть Антон. Но что—понять было невозможно: сплошной грохот, рев, смрад, пыль.

Кто-то с силой дернул вниз за подол гимнастерки. Новгородов с маху сел на мягкое. И в ту же секунду над головой прошелся, зарычал. Стенки щели сдвинулись вверху, земля тяжело осела, легла—мягко и страшно—на голову, на грудь, на живот... Набилась в рот, в глаза...

В вот день немцы полали на остатки полка, как муравьи на сухо, вытянутый в муравейник: сколько не стряхивай, все ползут к лесу.

Командование немцев ярилось: уничтоженный полк — и земля-то, кажется, нет—один воронки,—а ведет бой, не пускает. Решили прежде всего вопрос с ходовыми танками. Момент, что и говорить, подходящий: людей—вот налавки; командиры полка—без рук—утащили куда-то, мин уже почти нет, пушек вовсе, патроны и те кончаются.

Новгородов сидел в щели со своим связным Мацудой, как знакомо гудят за Козловкой танки. Готовится враг, подтягивает силы!

Нет-нет да и крикнет Новгородов взгляд на соседний окоп: как там Тридцать Четвертый? Ничего, хорошо держится Антон. Уверенно. Только в чему это теперь-то ему? Как бесмысленно было атаковать Козловку в лоб, часто без артподготовки и бомбежки, так и сейчас глупо в бессмысленно сидеть в щели, ждать конца. Еще полчаса назад можно было уйти остатком полка через болото. Теперь немец и в болото ведет. Удушить немцев. А Тридцать Четвертый продолжает командовать, будто ничего особенного не случилось.

— Перезать по цепи: подготовиться к танковой атаке враги!

Громко кричит. Что это—бравада перед смертью? Или немца предупреждает: слушай, не вы — мы в прицел вас! Видно, и Новгородову надо подбодрить своих. Оставлось два минута да мин по цепи и пойдем.

— Власенков?

— Есть!

— Что?

— Чего, чего... Как отвечаешь? Не в колчоке!

— Ну? Чего надоть-то?

Вот понался больван-мужик! Но больван-больван, а обстановочку чувствует. Исполнитель.

— Дуй к Артемьеву. Передать: без приказа не отходить!

Уполз Власенков. Вряд ли вернется. Артемьев стоит у болота. Там еще можно, наверно, пробраться; немцев в болоте не густо. Удерет? А и чего с ним?

Эх, жалко, Вербу убили! Вот самой бы. Тот бы знал, как сейчас поступить. Голова—был мужик!

Новгородов долго думает о своем первом связном, к которому уже успел привыкнуть. Но тут Власенков вместе с землей скатывается в щель. Вернулся-таки!

— Ну?!

— Передал.

— Сколько у Артемьева людей?

— Мацуду убили...

— Ладно—Мацуду... Сколько осталось их всего?

— Вы не приказывали узнать.

— Эх, ты! Связной, называется...

Занятся Новгородов. А эря. Не надо так с солдатом... Кто он, и что он? Это Власенков, которому положено по долгу службы умереть рядом с Новгородовым? Спокоен и безразличен на вид. Что он такого знает о жизни и смерти, зрит николей человек в грязной пилотке, натянутой в спешке задом наперед? Почему он невозмутим, как будто знает все?

Из-за хлыма показались танки. Шли они рассыпью, штук десять-пятнадцать. Шли очень медленно молча, покачивались пушечными дулами на перевалах. И жгучий раздражение на его окоп, тыкали именно в него, в Новгородова.

— Та-а-к... Вот и они, Власенков! Бутылки, — спокойно и медленно произносит Новгородов, а сам шарит в земляной нише, вытаскивает противотанковые — странно тяжелые почему-то гранаты. И так неуверенно, мо быет дрожь, что трудно ухватиться за толстую—гофрами—ручку.

Что там бормочет Власенков? Гудит, не подымешь. Наконец, Новгородов уловил:

— Мацуду убили, сволочи... Вх, Мацуда, Мацуда!

Кой черт дрался ему Мацуда?! Надо было раньше сменить связного. С таким малохольным—на печи проваедешь.

И вдруг—словно кадр за кадром пошли—увиделось: Власенков и Мацуда—связной Артемьева, командира второго взвода—у одного котелка с кашей; рядом на походе, на отдыхе, в бою, в обороне... Как сошлись, так и подружились самокрутками; как разошлись, так и вопросы: «Мацуду! не видал?», «Власенкова не встречал?».

Друзья!

Они с Антоном тоже друзья. Новгородов повернулся к соседней щели торопливо от отупа голова в задымленной набекрень шапке?

Торчит. Живой друг.

Идут танки.

— Беречь гранаты и бутылки! Бей наверняка!

Это Антон. Друг. Живой.

Антон уже бывал под танком, в Новгородову не приходилось. Он впервые. Он глядит вперед, а мы сами отдираются от земли: так нестерпимо хочется бежать, что, кажется, не будь рядом Власенкова, выскочил бы из щели. Наверно, выскочил бы...

А что Власенков? Нет прежнего Власенкова. Ишь как горят глаза!

«Убили Мацуду...»

Идут танки...

Что ж они молчат? На мозги напугал?

Идут танки... А немцы где за ними? Не видно.

Идут танки... Да что они — будут стрелять или нет?! Уж скорей бы...

Сзади взарывы... Почему?

Разом ударили на пушек и пулеметов. И «чтобы прах взвился!—пошли на волевый.

Новгородов не помнил, кто первый кинул под танк гранату — он или Власенков. Может быть, вместе — бутылку и гранату? И вдруг танк запылал. Огромный танк пылал костром!.. Страдный дым тянуло прямо в рот Новгородову, казалось, вместе с огнем. Что-то ему горело и дымило сбоку, там, где должен быть Антон. Но что—понять было невозможно: сплошной грохот, рев, смрад, пыль.

Кто-то с силой дернул вниз за подол гимнастерки. Новгородов с маху сел на мягкое. И в ту же секунду над головой прошелся, зарычал. Стенки щели сдвинулись вверху, земля тяжело осела, легла—мягко и страшно—на голову, на грудь, на живот... Набилась в рот, в глаза...

Виктор Коротаев

СОЛДАТЫ ДЕЙСТВИТЕЛЬНОЙ СЛУЖБЫ

Солдаты действительной службы,
Привыкшие, в грудь не бия,
Лоим заборы — и — ждут
Уверенно брать на себя.

Любимцы расцветной России,
Романтики, чья борода —
Сокровище в три волосины,
Стоящих в четверо рта.

Мальчишки, что к веку
причастность
Познать не успели до дна...
Но разве свою безопасность
Мальчишкам доверит страна?

К окраинам нашей планеты
Уносят ребят поезда,
Чтоб с красной звездой ракеты
На взводе стояли всегда.

Ценители сладкой начинки,
Умельцы проказ напоказ,
Мужчинами
эти мальчишки
Себя показали не раз.

На дымных мостах переправы
Их вех наш вручал без речей
Войной сожженное право
Плевать на советы врачей.

Когда ж под расходно Листа
Сдаст выставлен позвонки —
Как доктрин, в зубы фашистов
Кроваво летели пленки.

Я помня об этаком,
нужно ль,
Ведя к современности нить,
Солдатам действительной службы
О долге еще говорить!

* * *

О, вера наших матерей,
Вовек не знающая меры,
Святая трепетная вера
В нас,
Подрастающих детей.
Ту веру, как струю в реке,
Не выразит ничто на свете:
Ни вздоры дворов и дневника,
Ни злые жалобы соседей.

Уж матери такой народ —
Вздохнут,
Нас долгими взглядом смерят:
«Пусть перебьются. Пройдут»
И снова верят, верят, верят.

И дышат тем счастливым днем,
Когда мы, прочно встав на ноги,
Вдруг все увидим
И поймем
И с честной не сверлем дороги.

Так верят матери одни.
Взыскательно и терпеливо.
И—некрикливые—они
Не покинают это диво.

А просит кирпичи года
И вера, преданной и женной.
Вот только мы-то
Не всегда
Оправдываем их надежды.

СО ВСЕХ КОНЦОВ ЗЕМЛИ

Тревожные сообщения

НЬЮ-ЙОРК, 28 апреля. (ТАСС). Корреспондент газеты «Нью-Йорк таймс» Лонгуут сообщил из Сайгона 25 апреля, что американский посол Тэйлор обратился с южновьетнамским властями возможность дополнительной присылки пяти тысяч американских солдат. Корреспондент агентства ЮПИ Маллой в телеграмме из Сайгона пишет, ссылаясь на «высокопоставленных офицеров» южновьетнамской армии, что выделка дополнительного числа американской морской пехоты произойдет в ближайшие два-три дня. Хотя, говорится в телеграмме, эти слухи не подтверждены официальными лицами США, на Гавайях, Окинаве и в Сайгоне налицо «неофициальные признаки подготовки к этой высадке». Корреспондент «Нью-Йорк пост» Фликсон также указывает на слухи о предстоящей в мае высадке в Южном Вьетнаме пяти тысяч солдат морской пехоты.

ГОВОРИТ СОВЕСТЬ АМЕРИКИ

НЬЮ-ЙОРК, 28 апреля. (ТАСС). 4.500 известных американских общественных деятелей — ученые, писатели, руководители профсоюзов и движения за гражданские права негров направили сегодня в Белый дом, двенадцати гражданских неповиновения в знак протеста против грязной и аморальной войны Соединенных Штатов в Индокитае.

Соединенные Штаты используют военные средства во Вьетнаме и в других районах для подавления стремлений народа к политической независимости и экономической свободе, заявляют авторы. США. Подготовленные и оплачиваемые Соединенными Штатами вооруженные силы прибегают к нечеловеческим пыткам и совершают бесмысленные убийства. Мы верим, говорится в декларации, что все народы на земле, включая американский, имеют неотъемлемое право на жизнь, свободу и счастье, продолжают мы считаем необходимым принять действенные шаги к предотвращению ядерной катастрофы, гибели в химической или бактериологической войне, развязанной случайно или в результате перерастания малой в большую. Мы призываем всех, кто руководствуется совестью, отказаться служить в вооруженных силах. Тот, кто из нас подлежит призыву в армию, заявляет об отказе служить. Мы призываем других отказаться и сами отказываемся участвовать в производстве или транспортировке военного снаряжения, работать в области военных исследований и создания оружия. Мы призываем к ненасильственным действиям, которые ограничат гражданское неповиновение с тем, чтобы остановить поток американских солдат и вооружений во Вьетнам.

Среди подписавших декларацию такие известные американские граждане, как лауреат Нобелевской премии Линус Полинг, бывший вице-президент профсоюзного об'единения АФТ-КПП Филип Рандольф, писатель Кэй-бойл, поэт Ферлингетти, литературный критик Гилберт Ф. Дуглас. Согласно американским законам, каждому, кто участвует в кампании гражданского неповиновения, угрожает тюремное заключение сроком на пять лет и штраф в пять тысяч долларов.

Выступление де Голля по радио и телевидению

ПАРИЖ, 28 апреля. Корреспондент ТАСС В. Сысоева передает: Президент Франции де Голль выступил вчера с речью по радио и телевидению, посвященной в основном теме политической независимости Франции. В начале своей речи де Голль отметил, что еще до первой мировой войны французское государство, которое было поистине могущественным, стало приходить в упадок вследствие замедления его демографического и экономического развития. Две мировые войны, последовавшие одна за другой, сказал президент, разорили и разрушили нашу страну.

Говоря о послевоенной политической стратегии во Франции, де Голль неодобрительно высказался о тех, кто хотел бы, чтобы Франция перешла в атлантическую систему, внутри которой, сказал де Голль, «наша оборона, наша экономика, наши обязательства непременно зависели бы от американского оружия, главенства и политики».

«Те же самые люди, с теми же намерениями считали, что наша страна должна, буквально растворяться в так называемой общей Европе вместо того, чтобы участвовать, что вполне естественно, в организованном сотрудничестве свободных наций старого континента».

В этом случае, добавил де Голль, об'единенная Европа из-за отсутствия движущих сил, какими являются суверенные народы в отсутствие государств, оказалась бы автоматически подчиненной заокеанскому покровителю. Тогда оставались бы, конечно, французские робкие, крестьяне, нижнеры, профессора, служащие, депутаты, министры, но не было бы больше Франции».

Де Голль подчеркнул, что национальная независимость является основой французской политики в последние годы. Поддерживая хорошие отношения с другими государствами, сказал он, мы руководствуемся нашей концепцией, а именно, «не могут быть оправданы ничьи гегемония, никакое иностранное вмешательство во внутренние дела государств, никакой запрет одной стране поддерживать мирные отношения с любой другой страной. На практике, по нашему мнению, высший интерес человеческого рода повелевает, чтобы каждая нация сама несла за себя ответственность, была избавлена от всяких посягательств получала бы помощь в своем развитии, не обусловленную подчинением. Поэтому мы осуждаем войну в Вьетнаме, которая разгорается с каждым днем, мы положительно относимся к усилиям, направленным на освобождение человека и национальное становление в различных странах Латинской Америки, поэтому мы помогаем развитию ряда новых образований государств, заявляем о отношении с Китаем и т. д. Короче говоря, теперь существует политика Франции, и она делается в Париже».

Затем президент остановился на проблеме безопасности и заявил, что для сохранения независимости в условиях атомного века Франция необходимо обладать собственными средствами разубеждения агрессоров (речь идет о так называемой французской «атомной ударной силе»). — Но, без ущерба для наших союзов, но и без того, чтобы наша судьба оказалась в руках наших союзников».

В заключение де Голль заявил, что Франция развивает экономические связи с всеми странами, и, в частности, напомнил о заключении с СССР соглашения о цветном телевидении.

БОИ В САНТО-ДОМИНГО

НЬЮ-ЙОРК, 28 апреля. (ТАСС). По наступающим сюда сведениям, в Доминиканской Республике произошли бои между сторонниками бывшего президента Хуана Боша и реакционными кругами военнослужащих и военно-морских сил. Последние пытаются не допустить восстановления в стране конституционного строя, существовавшего до государственного переворота 1963 года. Они выступают также против возвращения в страну Хуана Боша.

Военно-воздушные силы, находящиеся под контролем реакционных кругов во главе с генералом Вессин-и-Вессином, подвергли вчера новым бомбардировкам и обстрелу президентский дворец и расположения армейских подразделений, которые поддерживают новое правительство. Корабли, находящиеся в распоряжении тех же кругов, начали обстрел Санто-Доминго. Убито 30 человек и ранено — 60.

США ведут химическую войну

ХАНОЙ, 28 апреля. (ТАСС). Вьетнамское информационное агентство передает: Глава миссии связи верховного командования Вьетнамской народной армии полковник Ха Ван Лау сообщил вчера международной комиссии по наблюдению и контролю во Вьетнаме, что в ходе налета бомбардировщиков на остров Кон-Ко (территория ДРВ) 25 апреля Соединенные Штаты и их агенты использовали ядовитый газ.

Как явствует из послания миссии связи, примененные отравляющие вещества оказывают вредное влияние на растительность, вызывают ожоги на теле человека.

Рассеивание ядохимикатов на Кон-Ко — небольшом острове, принадлежащем Демократической Республике Вьетнам, говорится в послании, с одной стороны, разоблачает исключительно жестокий и варварский характер агрессоров Соединенных Штатов и их агентов и, с другой стороны, свидетельствует о сокрушительном провале их попыток опустить этот небольшой остров с помощью постоянных пиратских нападений с воздуха и моря. В послании подчеркивается, что использование ядохимикатов на острове Кон-Ко является грубым попранием суверенитета и территориальной целостности Демократической Республики Вьетнам и серьезным нарушением Женевских соглашений по Вьетнаму от 1954 года и элементарных принципов международного права.

По поручению верховного командования Вьетнамской народной армии миссия связи решительно осудила новое военное преступление США и потребовала, чтобы Соединенные Штаты и их агенты немедленно прекратили свои войны против Демократической Республики Вьетнам, вывели свои войска и оружие из Южного Вьетнама и уважали Женевские соглашения по Вьетнаму от 1954 года.

ИНФОРМИРУЮТ ЧИТАТЕЛИ

ФОРУМ ХУДОЖНИКОВ

Недавно закончила работу IX пленум Союза художников РСФСР. С докладом о итогах зональных выставок и выставки «Советская Россия-II» выступил первый секретарь Союза художников РСФСР, президент Академии художеств В. А. Серов. В речи тов. Серова, в выступлениях участников пленума было особо подчеркнуто, что зональные выставки стимулировали творческую активность художников периферии, внесли большой вклад в дело эстетического воспитания трудящихся.

Выступающие отметили большой рост ряда творческих коллективов, в числе которых был назван и коллектив вологодских художников.

Следующие зональные и республиканская выставки будут посвящены 50-летию Великой Октябрьской революции. Пленум принял развернутый план подготовки к этой знаменательной дате.

Много говорилось на форуме художников о помощи колхозному селу.

Пленум принял решение: осенью провести II с'езд художников Российской Федерации.

В заключение для художников демонстрировались цветные фильмы, посвященные зональным выставкам. В фильме о выставке «Советской Сибири» были показаны произведения вологодских художников Ларичева, Тутунджан, Щепелкина, Шваркова, Соколова, Гришанева и других.

В работе пленума принял участие министр культуры РСФСР А. Попов.

В. КОРБАКОВ.

НАШИ продавцы

Приятно зайти в магазин Воскресенского сельпо, что в селе Романово. Здесь всегда чисто и уютно. Заботливыми руками продавцов со вкусом оформлены витрины. Работники А. И. Мальцевой и М. И. Черышевы быстро отпускают товары.

— Хочу купить шифоньер, — обращается я заведующей магазином работе совхоза «Петринеевский» М. Серова.

— У меня такая же просьба, — присоединяется заведующая медицинским пунктом А. Чистякова.

А уборщице школы М. Шиловой нужен велосипед. Не беда, что сейчас лето, к тот день не оказалось в складе сельпо. Заказы учтены, через несколько дней они будут выполнены. К этому уже приняли мужчины совхоза.

Позаботились работники магазина о своевременном завозе товаров, на которые весной повышенный спрос. Здесь можно купить лопаты, железные грабли, вилы, тапку, другой инвентарь, для огородников. Имеется обувь разных размеров, в том числе женская, резиновых и резиновых сапог.

А. Малинина и М. Черныцева тринадцать лет работают в магазине. Уважают их покупатели. В книге жалоб и предложений много благодарственных записей и ни одной жалобы. И заве. ующая магазином и продавец удостоены звания ударников коммунистического труда.

В. АНДРЕЕВ,
пенсионер.
Череповецкий район.

НА ТЕМЫ МОРАЛИ

СТАРОСТА НЕ ПРИШЕЛ В ШКОЛУ

Феликс Маркович Марон оглядел притихший класс и строго спросил Александра:

— А вы, Митюлев, почему не явились в школу?

— Жена у меня стирала. Белье носил на реку.

— Ну, это уважительная причина.

Александр и сам понимал, что неуважительная, если б все было только так, как он сейчас об'яснил классному руководителю. Но рассказывать подробно, что случилось в тот день, когда он, старостя 9 «А» класса вечерней школы, не пришел на занятия, Александру показалось неудобным, и он промолчал.

Вечером Митюлевы пошли на реку. Белья было много, но Александр рассчитывал, что вместе с женой они управятся быстро, и он успеет прибежать в школу.

Лед на Сухоне уже пузырился и трескался, но был еще крепок, и полыньи, при мальчишки никого не встревожило. Он ходил по льду около бона и разглядывал пузыри. Было ему лет пять, от силы шесть. Александр, решив, что мельник пришел на рыбалку вместе с матерью и та следит за каждым шагом сынишки, занялся делом.

Полоскание белья близилось к концу, когда Митюлев услышал испуганный крик.

— Мама-а! Ма-а-а-а!

У мальчика торчала из воды одна голова. Он зацепился пальцами за лед и не шевелился.

Несчастье произошло на середине реки, у водоочистки, где для Сокольского комбината брали воду. В этом месте Сухона и в самые-то жгучие морозы замерзала плохо, а к весне тут образовалась большая полынья. Мальчик чудом держался за из'еденную кромку льда. Пошевелись он, и лед обломится.

На противоположном берегу беспечно забегали рыбаки (в весенние дни их у оттаявшей водоочистки собирается много).

— Лодку, лодку!

Нет, какая лодка в такую пору, когда река скована льдом!

— Мальчик, ты вылезай на лед...

Александр уже сгрызал от бона доски. Он испугался, что мальчишка услышит ответ рыбаков, начнет возиться, и тогда лед руками обломится.

— Не вылезу!

Несколько прыжков по бону, брошены на лед доски, стянуто с плеч пальто. Александр лег на тесины и, продвигая две другие вперед, поползл. Но не спускал глаз с мальчишки. Тот испуганно смотрел на берег. По щекам скользили слезинки. Лицо было на уровне кромки льда, к которую впились посиневшие пальцы.

— Держись, держись, — Александр старался успокоить мальчика, но голос у него срывался до хриплого шепота.

Вода плескалась уже у кромки доски. Александр протянул руку, чтобы вытащить мальчика, и вдруг с головой ушел под воду.

В первый момент он испугался, не увлек ли за собою и мальчика. Но тот по-прежнему держался за лед. Рядом с ним поплавком качалась шапка Александра.

Митюлев оперся одной рукой о кромку льда, другой обхватил тело мальчишки и хотел выталкнуть его наверх, но лед не выдержал, мужчина и ребенок вместе ушли под воду.

Мальчик не кричал, не хныкал, полностью доверившись незнакомому человеку. Он вместе со своим спасителем несколько раз шел под воду, но не открывал рта.

На берегу собрались люди. Кое-что уже полз по льду на помощь Александру. Кто-то вызвал пожарную машину. Кто-то уже узнал, что тонет Вовка Печенкин и побежал за родителями. А Александр все возился в воде.

И когда ему удалось выталкнуть мальчика на доски, Вовку сразу же подхватили и утащили на берег.

Александру подали край доски и помогли выбраться на лед.

Вот так и не пришел тогда слесарь бумажной фабрики Сокольского целлюлозно-бумажного комбината в вечернюю школу рабочей молодежи. Феликс Маркович Марон в тот день не знал, почему старостя 9 «А» класса пропустил урок. Но он уже слышал, что какой-то рабочий спас пятилетнего мальчика.

В перерыве между занятиями Феликс Маркович рассказывал об этом ребятам. Александр Митюлев постеснялся подойти к ним и слушал этот рассказ издали.

Л. ФРОЛОВ.

„Нам снятся воздушные трассы...“

Самой маленькой участнице этого концерта восемь лет, самому старшему—восемнадцать. А в зрительном зале детей нет. Сегодня здесь гости—родители юных артистов. Кружки художественной самодеятельности Вологодского Дома пионеров дают отчетный концерт.

Глинка, Гринг, Моцарт, Шуберт, Брамс... Вслушиваешься в знакомые мелодии, и становится ясно, что до ребят. Здесь, в Доме пионеров, впервые открылся перед ними сказочно богатый мир—мир большого искусства. Чисто, слаженно звучит духовой оркестр. Он исполняет «Серенаду» Шуберта. Соло на трубе—Лев Шилов. Этот коллектив хорошо известен в городе. Прошлым летом он получил высокую оценку на смотре школьной художественной самодеятельности.

...Поет, зовет в поход трубач. Кажется, она передает всю радость мальчишеского сердца, рвущегося в лес, в поле—к звездам. Это Боря Зеленников исполняет «Проводы в лагерь» из «Пионерской сюиты» Шуберта. А школьники так давно Землянникчин, ученик 13-й школы, слыл недисциплинированным, и с ним можно было гордиться. Помог М. С. Герасименко — руководитель кружка духовых инструментов Дома пионеров. Он первый заметил, что у Бориса тонкий слух. И ключ к его сердцу надо подбирать музыкой.

В кружке не один такой Борис. Перьмины приходят на репетицию Юра Крюкальников и Лаша Мордвинов. «Все они «трудные», и все хорошие», — говорит М. С. Герасименко.

Удачна программа концерта. Не было снисходительной скидки на возраст. Не звучали со сцены произведения однодневки, которые еще создаются, к сожалению, специально для школьной художественной самодеятельности. Исполнялся ли «Венгерский танец» Брамса девочками из хореографического кружка, или современная русская народная песня «Ой, по-над Волгой ручьи», исполненная на народных инструментах—во всем чувствовалась тонкий вкус и большая кропотливая работа.

Н. Кулагина так спела «Приди поскорее, весна» Моцарта, что Шаблон, бойкий маленький конферансье, забыв, что она на сцене и что надо об'являть следующий номер, дернул юную певицу за руку, когда та пятилась обратьтуда «на бис». Кстати, на долю Тани тоже выпал большой успех. Очень непосредственно, с тонким чувством юмора исполнила второклассница рассказ Вороничука «Как я стала организованной».

...Нам снятся воздушные трассы». Это слова из песни, которую пел хор. Тема коснулась участники хореографического кружка посвятили «Звездный хоровод». Это произведение родилось в их коллективе.

...Работа мечают о космических орбитах. Но у них много интересных дел и на земле. Помогает им жить весело и продуктивно весельй добрый дом — Дом пионеров.

Л. ПАВЛОВА.

На снимках: 1. Рита Козлова и Ира Гниденко исполняют «Цветочную песню «Раскройте окна». 2. Члены хореографического кружка танцуют «Н а т а - в а л ь с».

Фото членов фотокружка Дома пионеров Бориса Малинина и Георгия Костерина.

Имени героев

Приближается двадцатая годовщина великой победы нашей страны над германским фашизмом. В связи с этой датой, которую широко отмечают советские люди, все прогрессивное человечество, исполнено Вологодского городского Совета, учитывая пожелания трудящихся, решил переименовать улицы: Заосанов-ский—в улицу имени Лоненецкого, Моховую — в улицу Образцова.

Степан Александрович Лоненецкий и Борис Александрович Образцов — вологжане. Оба они ушли на фронт из родного города, ушли и не вернулись, пали смертью храбрых, защищая Родину.

Венгрия, 1944 год. Не приятель, собравшись с силами, потеснил наши части. Против советских танков и десанта пехоты бросены во много раз превосходящие их войска. Положению было очень тяжелым. Несколько наших танков вышло из строя.

В критическую минуту лейтенант Лоненецкий, механиздрив своей машиной, ведя меткий огонь, уничтожил немецкие танки и расчал до батальона пехоты. Даже тогда, когда вражеский снаряд попал в его танк, когда товарищи были ранены, тяжелораненный Лоненецкий продолжал вести бой.

Враг не продвинулся ни на шаг, атака захлебнулась. Подоспевшие на помощь отважному танкисту товарищи застали его истекающим кровью. На руках похитителей-десантников он и умер.

Указом Президиума Верховного Совета СССР Степану Александровичу Лоненецкому посмертно присвоено звание Героя Советского Союза.

И сейчас, идя по улице его имени, пусть каждый вспомнит своего земляка-героя, отдавшего жизнь за свою страну, за свой город.

А если, читатель, вы окажетесь на улице Образцова, вспомните подвиг другого земляка — Бориса Александровича.

Когда разразилась война, Борис Образцов учился в десятом классе. Ушел он, почти еще мальчик, добровольцем на фронт. Стал летчиком. Совершил не один боевой вылет. Сбил не один самолет врага.

В одной из воздушных схваток машина летчика истребителя Образцова была атакована пятью самолетами противника. Советский не раздумывал, принял неравный бой. И вышел победителем. Он сбил трех пиратов, остальные, не выдержав натиска, скрылись.

Самолет Бориса Образцова был сильно повреждён, а сам он тяжело ранен. Летевшая крыльями, отважный советский летчик еще держал штурвал в руках, и машину на свой аэродром. Наконец пламя заставило его прыгнуть с парашютом.

Боевые друзья подобрали его, но спасти героя не удалось—было слишком поздно. Он погиб, как солдат, в бою.

Страна высоко оценила подвиг нашего земляка. Борису Александровичу Образцову посмертно присвоено звание Героя Советского Союза.

В. АФАНАСЬЕВ.

СЛУЖБА ХОРОШЕГО НАСТРОЕНИЯ

«Служба хорошего настроения», служба быта—пожалуй, самая беспокойная. Особенно много дел у нее сейчас, в предпраздничные дни.

УСЛУГИ РАСШИРЯЮТСЯ

На улице Мира, по соседству с магазином цветов, появилась вывеска: «Бюро бытовых услуг». Оно сейчас выполняет больше трудящихся видов помощи.

Скоро через бюро можно будет также пригласить музыканта, репетитора, выполнить машинописные, переплетные и многие другие работы.

В эти дни откроются двери еще одного бытового учреждения на улице Маяковского. Это—парикмахерские парфюмерия вологодского завода «Металлоремонт». Они оснащены совершенными станками и другим оборудованием. В мастерских будут выполняться все виды услуг, связанные с ремонтом квартир, мебели, изделий из дерева.

ЗДЕСЬ ДЕЛАЮТ КРАСОТУ

В этом, конечно, больше всего заинтересованы женщины.

— Получили и уже освоили пять новых полуавтоматических аппаратов для электрозавивки, — рассказывает заведующая одиннадцатой парикмахерской.

Окраску волос здесь также производят с помощью новых современных аппаратов. Что это дает? Прежде всего, облегчает труд парикмахеров, а главное—в четыре-пять раз сокращается процесс завивки и крашения волос.

Положительный отзыв получило применение талонов. Сейчас, чтобы завить волосы или покрасить их, не надо часами ожидать очереди, волноваться. Можно заблаговременно получить талон из определенный удобный для вас час.

К концу первого полугодия откроется кабинет косметики. Здесь, как и в некоторых специализированных парикмахерских, можно будет получить совет, как ухаживать за кожей лица, рук, волосами.

ВЕСНА—ЛЕТО

Под таким девизом на фабрике «За культурный быт» был организован новобранный конкурс по разработке новых фасонов одежды. Итог его—изготовлено более 150 различных моделей. Большинство из них удобрено и принято. Многие из них можно заказать в ателье или купить в магазинах.

Более тридцати закройщиков, отличившихся при разработке новых моделей одежды, получили премии. Особенно плодотворно поработали Н. Карелина, А. Нугрина, Ю. Пшенцову, А. Хватова и многие другие. Шесть моделей из тканей Вологодского льнокомбината изготовила К. Савельева.

ИДЕТ КУЛЬТУРНО-БЫТОВОЙ

«Служба хорошего настроения на колесах»—так железнодорожники Вологодского отделения дороги назвали культурно-бытовой поезд. Сейчас он в предмайском рейсе на Череповецком участке. И его состав конвертная и ветеранская бригады, мастера службы быта, кинопередвижка, магазин, врачебный вагон.

За время своей работы поезд обслужил около двадцати тысяч человек. Только на концертах, лекциях и в кино побывало более полутора десятка тысяч человек. Свыше девятисот железнодорожников и жителей станций лечили зубы, проверяли свое здоровье у врачей, сотни людей пользовались услугами закройщика, парикмахера, фотографа, часового мастера, сапожника, цеховика и плотника. В поездном «универмаге» куплено товаров свыше чем на 35000 рублей.

Н. СТЕПАНОВ.

На городские темы

— И когда ты только работаешь?

Не верь глазам своим. Рисунки К. ВОРОБЬЕВА.

Рабкоровский рейд

Не посчиталась Золотуха с расчетами...

Мостостроительному управлению поручено сооружить, начиная от устья речки, пятидесятиметровую трубу и перекинуть красивый железобетонный мост через реку Золотуху. Но смотришь на этот строительный об'ект, и становится обидно, что работы ведутся не по хозяйски, государственные средства выбрасываются на ветер.

В период весеннего паводка потребовалось отвести русло речки. Для этого было предусмотрено построить на левом берегу лоток размером 100Х100 сантиметров на высоте 107 сантиметров от уровня реки. Поставили рабочие помпы, чтобы поднять воду, чтобы Золотуха пошла по искусственному руслу. Планировалось закончить работы до начала паводка.

Старший прораб К. В. Таланов с согласия начальника управления Г. А. Соколова 26 февраля начал сооружение ряжа. Работы велись по марта. Затрачено 592 человеко-часа и выплачено рабочим 280 рублей. Лоток установили значительно выше, чем предусмотрено проектом, и не в соответствии с заданными размерами—180Х50 см. В этом уже таилась угроза. Когда стали засыпать ряж, вода поднялась над укрепленным берегом. Золотуха, хоть и маленькая, но в дни паводка бурная. Она обрушила с силу на труды строителей. При ряже пришлось отступить. На укрепленном левом берегу проявились две полыньи, а правый берег грозил рухнуть вместе с техникой.

Главный инженер горкомхоза И. Н. Жуков предрекал, что сооружение непрочное, а прав Золотухи крутой. Но тов. Таланов отмахнулся, сослался на свой опыт и знание. Это привело к тому, что государственные деньги «улыбнулись» вместе с прорванными водами Золотухи.

Ряж разобрали. За это выполнение еще около 30 рублей. Принявший стройку вновь назначенный старший прораб И. И. Андреев и начальник управления А. Г. Соколов считают это «незначительными» суммами: подумаешь 310 рублей. А если вода прибавит в ширину лотка, сделанного не по размерам, сумма вырастает до 755 рублей. Затрачено 1600 человеко-часов, или 230 человеко-дней. Выходит, что бригада плотников из 9 человек могла работать целый месяц.

На беседы с тов. Соколовым мы поняли, что строительство моста управление не контролировало, отдало на откуп тов. Таланову, который сейчас переведен на другой об'ект. Выходит, и спрашивать не с кого.

Работы на мосту прекращены до спада воды в реке Золотухе. Придется начинать все сначала и работать в 2—3 смены, чтобы наверстать упущенное. Вот к чему привело неграмотное решение вопроса. Но отвечать за это кому-то надо.

Рейдовая бригада слушателей факультета журналистики университета имени Карла Маркса-ленинизма: И. КОНСТАНТИНОВА—экономист, А. БЕРЕТНОВ — член исполкома завкома Кокоемольского прожектора, И. ЧЕРНЯЕВ—инженер.

БАСКЕТБОЛИСТЫ ЕДУТ ДОМОЙ...

Нет, они не вошли в вагон, как прочие пассажиры, а ворвались в него с шумом и гамом, словно за ними гнались. Разбросали по полкам пальто и сумки, посоревновались за место, и когда поезд пошел, кто-то предложил:

— Перекинемся в картишки!

Шестеро любителей «подкидного» уселись в одном купе и опять поднялся спор: одни предлагали играть в простого дурачка, вторые в миниатюрного, третьи — в козла. Расплата за проигрыш—три щелка в лоб...

В соседнем купе пытались сколотить другую компанию желающих «туза посмотреть», но не хватило игроков. Двое из Вологды и Плавнищ Табуканов были пьяны, трое других парней за ними присматривали. Подгулявшие друзья приглашали пассажиров, курили, скандировали.

— Что это за молодые люди, куда они едут? — спрашивали пассажиры у проводников.

— Говорят, спортсмены. Будто, играли в Вологде на первенство области по баскетболу, а теперь едут в Череповец.

Да, это были сборные команды города металлургов, возвращающиеся домой с победой: женщины выиграли первое место, мужчины второе. Конечно, можно было радоваться успеху, пребывать в хорошем настроении, но другое дело: как его выражать!

В вагоне то и дело раздавался такой хохот, от которого ломило в ушах. Но вот в купе вошел ревизор. Шум стих, компания насторожилась.

— Ваши билеты?

— Пожалуйста, — Славик Голубев протянул пачку проездных документов.

Ревизор и проводница сосчитали билеты, затем попросили старшего еред'инить пассажиров. Одного билета не хватало. После долгих разбирательств было установлено: Бойко ехал «зайцем». Но штрафовать пришлось старшего, И. красавцу-спортсмену, Славик случайтел трешник.

Когда ревизор ушел, в вагоне опять поднялся новообразнный шум. Девушки справедливо начали упрекать Бойко и Табункова. Татьяна Белаковская прямо заявила, что они поступили нечестно, не по-спортивному, пропив деньги на билеты. Александр и Владимир долго оргызались, пуская в ход обидные слова.

Остаток пути от Чебсары до Череповца баскетболисты провели во взаимных оскорблениях, в подсчетах копеек и рублей, нарасходованных в командировке. Казалось, еду не победители соревнований, а кают-то бурлацкие.

Из вагона парни и девушки выходили уже порознь. У всех было подавленное настроение. Лишь Бойко и Табунков продолжали веселиться и плести околесицу.

Нам кажется, комментарии к написанному требуются. Череповецкий горспортсовет должен разобрать этот позорный для спортсменов случай.

Н. КРАЕВ.

ОТ ГОРОДСКОЙ ПЕРВОМАЙСКОЙ КОМИССИИ

1. 1 мая 1965 года демонстрация трудящихся начинается в 10 часов.

Для участия в демонстрации трудящиеся города собираются в свои предприятий, учреждений и учебных заведений, затем организованно следуют к месту формирования колонн.

2. 1 мая 1965 года допуск граждан на улицу Мира от улицы Кирова до улицы Мендеелеева, а также на площадь Революции и прилегающие к ней улицы: Ленина, на березинах Кедрова до моста, Советский проспект, Октябрьский, Жданова, Герцена, Пушкинская, Лермонтова, Маяковского, Батюшкова, Клубная, Петина, Пашинцева прекращается с 9 часов утра до окончания демонстрации и будет разрешен только по специальным пропускам.

3. На время демонстрации движение всех видов транспорта в районах формирования и движения колонн демонстрантов прекращается.

До окончания демонстрации колхозный рынок будет закрыт.

ГОРОДСКАЯ ПЕРВОМАЙСКАЯ КОМИССИЯ.

Редактор А. С. МАРЬИН.

В театрах и кино

КОНЦЕРТНЫЙ ЗАЛ ФИЛАРМОНИИ. 30 апреля — 2 мая — **ВЕЧЕРНИЕ КОНЦЕРТЫ АРТИСТОВ ЭСТРАДЫ** В программе: фокусы, сатира, исполнение лирические и жанровые песни советских и зарубежных композиторов, арии из оперетт и опер, оригинальный жанр, инструментальный ансамбль. Начало в 19 часов. Билеты в кассах филармонии с 12 часов ежедневно.

КИНОТЕАТР им. ГОРЬКОГО. Большой зал. 8 11.10, 12.50, 14.30, 16.10, 17.50, 19.30, (удлиненный), 21.45 — новый цветной широкоэкранный художественный фильм **«До завтра»**; в 9.30 — **«Морозко»**. Малый зал: 8 9.10, 11.50, 14.40, 16.30, 19.10 (удлиненный), 21.40 — **«Живые и мертвые»**. Гостиная. С 30 апреля — **«Живые и мертвые»**. II серия. В 18.20 документальный фильм **«Могилы не молчат»**.

КИНОТЕАТР «ИСКРА». Большой зал. 8 10.00 и 13.45—**«Ваня дурак»**; в 11, 15.30, 18 15, 21 час—**«Я—Ку-Ва» 2** серия. Малый зал. В 10 и 11.50 — **«Человек-амфибия»**; 13.40, 15.30, 19.00, 21 час — **«Два бойца»**; в 17.40 киножурнал **«Его звали Федор»**.

ДВОРЕЦ КУЛЬТУРЫ ЖЕЛЕЗНОДОРОЖНИКОВ. Большой зал. 29—30 апреля в 15, 17, 19, 21 час — **«Навсегда на расстоянии»**; 29 апреля начало в 15 и 17 часов.

КИНОТЕАТР «СПУТНИК». 29—30 апреля в 17, 19, 21 час—**«Женитьба Балзаминова»**.

КИНОТЕАТР «ОКТЯБРЬ». 29 апреля в 15.15—**«Большая гавань» 2-я серия**; в 17.15, 19.10, 21 час новый цветной широкоэкранный фильм **«Пассажирка»**.

КИНОТЕАТР «РОДИНА». 29 апреля в 9 и 16-35 — **«Человек на свалке»**; 30 апреля—2 мая в 9 и 10-35,—**«Грозные ночи»**. В 10-50, 12-45, 14.40, 18.25, 20.20, 22.15 — новый художественный фильм **«Оглянись в пути»**.

ВОЛОГОДСКИЙ ТРЕСТ СТОЛОВЫХ. 29 апреля, в 12 часов, в **помещении городского рынка ПРОВОДИТ:**

ВЫСТАВКУ-ПРОДАЖУ

полуфабрикатов, кулинарных и кондитерских изделий.

30 апреля **все предприятия треста столовых ПРИНИМАЮТ ЗАКАЗЫ** на изготовление кулинарных и кондитерских изделий.

ОБЛАСТНОЙ ДРАМТЕАТР

1 мая (вечером) и 2 мая (утром и вечером) спектакль, посвященный празднику Победы

премьера «ПЕРЕБЕЖЧИК».

Открыта предварительная продажа билетов.

Слушайте, смотрите 30 апреля

ЦЕНТРАЛЬНОЕ РАДИО

8.15 — Передача «Мы — друзья». Беседа. 9.15 — «Расцветай, земная весна». Концерт самодеятельности. 10.00 — «Ровесники». Передача для старшеклассников. 17.40 — «Веселые новостники». Концерт для детей. 11.10—Писатели у микрофона. Выступление Ю. Германа. 11.30 — «Веселая кругосвая». Выступает армейская художественная самодеятельность. 12.20 — «Труд, мир, май». Радиоспектакль. 13.00 — Концерт из произведений советских композиторов. 14.05 — «Поэтия—это миллионов племя». 14.15 — «Молодым народам нашей страны». 14.45 — «Поет оркестр Пеньмай». У микрофона Михаил Лучников. 15.00 — «Родная мелодия». Музыкально-литературная композиция. 17.00 — Программа радиостанции «Юность». 18.30 — «Продолжая борется, продолжаем побеждать». Радиокомпозиция. 19.00 — «Пятнадцать в театре и концерте». Музыкальное обозрение. 20.50 — «Радиоинтервью». По произведениям писателей социалистических стран. 21.00 — Программа радиостанции «Юность».

ОБЛАСТНЫЕ ПЕРЕДАЧИ

6.30—7.00—Обзор газеты «Красный Север». Передача «Труженики села—Первомаю». Передача «Я, детство победы». 16.00—17.30—Передача «Праздник весны и труда».

УКВ-ПЕРЕДАЧИ

15.02—Радиокомпозиция «Во имя коммунизма». 15.30—Мифы древней Греции в музыке. 15.40—О чем поют скрипки. 16.10 — «Тебе, родная партия». 17.00 — «Пушкинский вальс». Радиоспектакль. 18.15—«7800 зачачших труб». 18.30 — Радиоспектакль по повести Вологодского рабочего. 19.00—Симфонический концерт из произведений советских композиторов. 20.00—Радиоспектакль по повести Ивана Ефимовича «Железный поток». 21.00—Концерт «Новая жизнь двадцатого века».

ТЕЛЕВИДЕНИЕ

12.00—Телеклуб «Ровесник». 12.10—«На просторах Родины». 16.55 — Программа «Время». 17.00—«Дорогие друзья». 18.20—«Время и люди». Телеклуб «Ровесник». Праздничный вечер. 19.00—Л. Ленч—«Когда мелодия бессильна». Премьера телеспектакля 20.00 — «Жанет такой парень». Фильм. 21.40—Телепонтаж. 22.10 — «Знакомьтесь. Месяц мая». Концерт-обозрение Ленинградской студии телевидения.

Журавлева Нина Ивановна, проживающая в г. Вологде, Мальцева, 1, кв. 2б, возбуждает дело о расторжении брака с Журавлевым Сергеем Алексеевичем, проживающим в г. Вологде, Медунинская, 5.

Дело подлежит рассмотрению в Вологодском городском народном суде.

Молодцова Татьяна Алексеевна, проживающая в г. Вологде, Мальцева, 1, кв. 2б, возбуждает дело о расторжении брака с Молодцовым Валентином Платоновичем, проживающим в г. Вологде, Медунинская, 5.

Дело подлежит рассмотрению в Вологодском городском народном суде.

Управление Сухонского линейного пароходства, рабмайпрофит, администрация и комитет Вологодского судоремонтного завода с прискорбием извещают о смерти старейшего капитана пенсионера

МАЛОЗЕМОВА
Матвея Яковлевича

и выражают соболезнование семье и родным покойного.

Похороны состоятся 29 апреля на Горбачевском кладбище. Выносная в 16 часов с квартиры покойного: переулок Водников, 28.

Администрация и местный комитет центрального стройбаза дорпоста и Ленинградского дорпоста с глубоким прискорбием извещают о смерти бывшего мастера пенсионера

СОБОЛЕВА
Константина Евгеньевича

и выражают соболезнование жене, родным и близким покойного.

Похороны состоятся 30 апреля на Горбачевском кладбище. Выносная в 14 часов с квартиры покойного: ул. Анисеитовского, 56.

ГЕ—01081 Вологодская областная типография Зак. 435.