ГОД ИЗДАНИЯ 48-я

ПРОЛЕТАРИИ ВСЕХ СТРАН, СОЕДИНЯЙТЕСЬ!

НОВЫЙ СЕВЕР

ОРГАН ВОЛОГОДСКОГО ОБЛАСТНОГО И ГОРОДСКОГО КОМИТЕТОВ КОММУНИСТИЧЕСКОЙ ПАРТИИ СОВЕТСКОГО СОЮЗА, ОБЛАСТНОГО И ГОРОДСКОГО СОВЕТОВ ТРУДЯЩИХСЯ

№ 273 (14162) Пятница, 20 ноября 1964 года Цена 2 коп.

ЗА ОБРАЗЦОВУЮ ПОДГОТОВКУ К ВЕСЕННЕМУ СЕВУ

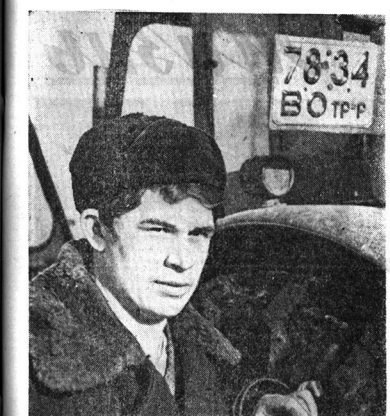

МЕХАНИЗИРОВАННОЕ ЗВЕНО в составе четырех человек, возглавляемое В. Панниным, вырастило ныне по 171 центнеру картофеля на каждом из 95 гектаров. Это наивысший урожай и совхозе «Комсомолец» Череповецкого производственного управления.

Одним из членов этой дружной четверки является Сергей Александрович Веселов. На колесном тракторе МТЗ-50» он выработал около 700 гектаров мягкой пахоты, почти в два раза больше, чем намечалось по плану. Его машина всегда находится в образцовом порядке.

Звено Панина и этим же составе будет работать и в будущем году. Механизаторы начали подготовку к новой весне.

НА СНИМКЕ: С. А. Веселов.

Фото Д. МАНСВЕТОВА.

Соревнование механизаторов

ПОДДЕРЖИВАЕМ ПОЧИН ГРЯЗОВЧАН

РЕМОНТИРУЕМ ТЕХНИКУ, СОЗДАЕМ ЗВЕНЬЯ

Мы от всей души поддерживаем инициативу грязовецких механизаторов. Именно нам, механизаторам, нужно уже сейчас организованно готовиться к весеннему севу, чтобы в будущем году сделать новый шаг вперед по пути интенсификации.

Впервые в этом году в одной из бригад нашего колхоза на воздевании картофеля работало механизированное звено во главе с Н. А. Пыхачевым. Урожай был вырван выше, чем в прошлые годы, а себестоимость продукции значительно снизилась.

Учитывая этот опыт, правление колхоза и механизаторы строят более смелые планы на будущее. В 1965 году мы решили выращивать картофель не на нескольких разбросанных участках, а на двух больших массивах с тем, чтобы полностью механизировать работы. Будут созданы также звенья по воздеванию льна, зерновых культур.

В этих условиях больше проявляется заботы о колхозной технике, о ее хранении и правильной эксплуатации. На центральной усадьбе колхоза выстроен гараж. Все комбайны, льномолотилки, льнотеребилки, картофелесажалки, копалка убраны под крышу. Детали, подвешенные ржавчине, смазаны. Машины, для которых нет навесов, сконцентрированы в определенных местах, поставлены на колодки. У нас введено такое правило: весной каждый механизатор принимает трактор и прицепные орудия по акту, а осенью, после уборки, также по акту сдает технику на хранение, предварительно приведя ее в порядок.

Приступив к ремонту техники, мы уже подготовили к работе 8 плугов из 12. Ремонт гусеничных тракторов, запланированный на 1964 год, будет закончен к 1 декабря. Не позднее чем к 15 апреля подготовим все сельскохозяйственные машины.

Для нас, механизаторов, правление колхоза построило учебное помещение, приобретает необходимое оборудование для занятий по повышению квалификации, по изучению передового опыта. Это же помещение служит и как диспетчерская. Отсюда работники станции технического обслуживания имеют возможность связываться со всеми бригадами, узнавать состояние техники, находящейся в эксплуатации, и вовремя приходить на помощь.

Весной 1965 года обеспечим двухсменную работу всех тракторов, занятых на посевных работах.

Пополнятся ряды механизаторов, еще шесть колхозников учатся в Белозерском профессионально-техническом училище. Большинство наших механизаторов по примеру лучших своих товарищей Василия Ковязаева, Анатолия Емелина, Николая Пыхачева овладеет смежными профессиями.

С. СЕРОВ,
механик колхоза «Россия» Белоозерского производственного управления.

Идет сверхплановая продукция

Колхоз «Ленинский путь» Вытегорского производственного управления, выполнив досрочно годовой план, продал государству 450 центнеров молока.

До конца года будет продано сверх плана 200 центнеров продукции.

С. МЕДВЕДЕВ,
председатель колхоза.
А. ОНЬКИН,
секретарь парткома.

Коллектив работников Велико-Устюгского об'единения «Сельхозтехника» полностью поддерживает предложение грязовецких механизаторов соревноваться за лучшую подготовку к предстоящей весне. Исходя из местных условий, мы составили план основных работ. Постановка техники колхозов и совхозов на зимнее хранение будет закончена к первому декабря. Прицепные почвообрабатывающие орудия и посевные машины отремонтируем к 1 февраля, а тракторы — 15 апреля.

С первого декабря начнем занятия на четырехмесячных курсах механизаторов при об'единении «Сельхозтехника». На них подготовим вновь не менее 30 трактористов, в том числе 12—для экономически слабых колхозов.

Кроме того, организуем работу школ механизаторского всеобуча в колхозах и совхозах.

Для контроля и помощи в постановке и организации зимнего хранения механизмов в хозяйствах управления создано 16 работников «Сельхозтехники», а также привлечены механики некоторых городских предприятий.

В ряде хозяйств для хранения техники построены специальные навесы. Организована дефектовка и ремонт прицепных машин. Хорошо эту работу проводят механизаторы колхозов «Оруловец», имени Ленина, «Строитель коммунизма», «Путь Октября», имени Кирова, «Восход», «Орловец» и имени Ленина, например, отремонтировано большинство сеялок, плугов и культиваторов. Как только установится ледовая дорога через реку Сухону, вышлем стойчиво технического обслуживания в колхозы «Показатель», «Путь к коммунизму» и другие хозяйства.

Но у нас есть немало трудностей. Наш район разделен судоходными реками на три части. В этих условиях очень важно было до прекращения навигации своевременно доставить из колхозов в мастерские «Сельхозтехники» предназначенные для ремонта тракторы и другие сложные машины. К сожалению, руководители большинства колхозов в совхозов этого не сделали. Только по этой причине в октябре и первой декаде ноября отремонтировано лишь семь тракторов. Это создаст для нас напряжение в дальнейшем ходе ремонта.

Отдельные хозяйства плохо подготовят технику к зимнему хранению. Особенно беззаботно к ней отнесись в колхозе «Россия», где председателем тов. Козлов.

Коллектив об'единения «Сельхозтехника» сделает все, чтобы по-боевому организовать подготовку к новой весне.

В. КАЛИНИНСКИЙ,
управляющий Велико-Устюгским об'единением «Сельхозтехника».

Организуем школы механизаторского всеобуча

Профсоюзным организациям — высокую активность

Большую работу проводит профсоюзная организация листопрокатного цеха Череповецкого металлургического завода. Она постоянно интересуется вопросами производства и организации труда, соревнования и выполнения обязательств, учебы и быта рабочих. Благодаря ее активности, вдумчивого и конкретного решения стоящих перед предприятием задач коллектив цеха заметно повысил производственные показатели и качество выпускаемой продукции.

Активность профсоюзной организации вызвана тем, что в ее работе принимают участие все члены союза, что она идет в ногу с жизнью, решает актуальные вопросы производства, деятельности коллектива, культуры и быта людей. Здесь большую инициативу проявляют различные общественные комиссии — производственная, культурно-массовая, по работе среди детей, жилищно-бытовая. В цехе работают постоянное производственное совещание, бюро экономического анализа, женсовет и другие организации.

Многое полезного делает профсоюзная организация Вологодского льнокомбината. Она совместно с партийной организацией руководит движением за коммунистический труд и соревнованием за успешное выполнение производственных заданий. На предприятии хорошо налажены спортивная работа, учеба и воспитание рабочих. Сколько здесь новаторов производства и инициаторов добрых начинаний!

В Программе КПСС указывается, что в период развернутого строительства коммунизма повышается роль общественных организаций. Особенно возрастает значение профессиональных союзов как школы управления, школы хозяйствования, школы коммунизма. Партия будет содействовать тому, чтобы профсоюзы усиливали свою деятельность по руководству хозяйством, превращая постоянные производственные совещания во все более действенные органы, способствующие улучшению работы предприятий и контроля за производством.

Профсоюзные организации являются массовыми организациями трудящихся. И чем активнее они будут работать, тем больше людей будет вовлечено в управление производством, тем шире и действеннее станет влияние воспитательной работы, тем успешнее будут решены хозяйственные и культурно-бытовые вопросы. К сожалению, не везде правильно понимают требования Программы нашей партии, не везде заботятся о повышении роли профсоюзных организаций. Иногда можно встретиться с фактами, когда отдельные из них или почти не работают, или слабо влияют на жизнь коллектива, мирятся с производственными и культурно-бытовыми недостатками.

Взять, например, профсоюзную организацию центрального стройдвора Вологодского отделения Северной железной дороги. Она совершенно не интересуется трудом и бытом рабочих, проходит мимо фактов, грубых нарушений техники безопасности, которые приводят к травматизму. Вот один из фактов. Для выгрузки стройматериалов из вагонов был установлен башенный кран. В каком он состоянии, как его эксплуатировать — этими и другими вопросами никто не поинтересовался. А механизм не имел испытанных тросов, сигнализации и освещения. Рабочие не были проинструктированы. На их просьбу устранить эти недостатки мастров. Выступроов отвечает просто: «Не хочешь работать — иди домой».

Знает ли об этом профсоюзная организация? Знает, но она ничего не сделала для того, чтобы решительно выступить против допущенных ненормальных явлений, привлечь к порядку тех, кто нарушает законы о труде и технике безопасности, допускает грубость и невнимательность к рабочим.

Отдельные профсоюзные организации ведут себя пассивно, ограничиваются своей деятельностью сбором членских взносов и некоторыми культурно-бытовыми мероприятиями, но слабо вмешиваются в дела производства, закрывают глаза на допускаемые нарушения. Вот пример. Администрация цеха стула производственно-ремонтного об'единения «Прогресс» практикована переносы выходных дней и работу в три смены с семичасовым перерывом на отдых. И это делалось потому, как сообщает секретарь обкома профсоюза рабочих лесдревпромов тов. Барболин, что «администрация предприятия сочла неудобным допускать невыполнение плана накануне 47-й годовщины Октября».

Конечно, за план надо бороться, но такими ли методами? Профсоюзная организация должна быть организатором соревнования, помощником коллектива в его стремлении к новым достижениям. Она обязана у каждого работника развивать творческую инициативу, повышать у него чувство ответственности за производственные показатели предприятия. Но вся эта работа должна находиться в соответствии законом и уставом. Нельзя допускать нарушения, надо находиться на страже интересов предприятия и коллектива, проявлять заботу о производстве и людях, расходовать материальные ценности.

В ближайшее время начнутся отчеты и выборы в профсоюзных органах. В декабре будут проведены отчеты и выборы профгрупоргов и цеховых комитетов; в январе и феврале — фабрично-заводских, рабочих и местных комитетов предприятий, учреждений и учебных заведений; в марте — районных и городских комитетов; в апреле и мае — областных комитетов отраслевых профсоюзов.

Эта работа дает возможность повысить активность профсоюзных организаций, поможет им более глубоко вникнуть в производство, жизнь коллективов, решить многие жилищно-бытовые и культурные вопросы, поднять всех членов профсоюзов борьбу с недостатками. Надо дело организовать так, чтобы в цеховые, местные, рабочие и фабрично-заводские комитеты были избраны самые активные и честные люди, чтобы они смогли смело и справедливо решать все вопросы, чтобы они умели постоять за интересы производства, коллектива и каждого работника.

Обязность партийных организаций — оказать конкретную помощь профсоюзным органам в проведении отчетов и выборов, не допустить формализма, шумихи и парадности, сделать эту работу по-настоящему деловой и полезной.

Выше активность профсоюзных организаций!

ЗА ВЫСОКОЕ КАЧЕСТВО ЛЬНОПРОДУКЦИИ

Новый цех, новые машины

Наш разговор оказался коротким. Екатерина Ивановна Попова сказала только, что приехала я не вовремя: с планом сейчас неважно. Добавила, что трудности эти временные. Они неизбежны, когда осваиваешь новую технику.

— Приезжайте через две недели, когда цех сортировки длинного волокна достроим,—пригласила главный инженер.—Тогда и напишете о нас.

Новые машины, новый производственный корпус, новый цех... Можно подумать, что речь идет о предприятии-новостройке. Но Кадниковский льнозавод был пущен еще в 1932 году, когда промышленная обработка трестов в нашей стране только зарождалась. В деревянном производственном корпусе размещались устаревшие машины. Недостаток свободной площади не позволял внедрять комплексную механизацию, рационально разместить оборудование.

Так было еще весной. Сейчас предприятие не узнать. За несколько месяцев вырос, если можно так сказать, новый завод. Добротное кирпичное здание—основное производство. Построили его — и появилась возможность обновить оборудование. Центральный машину устаревшей конструкции заменили более современной—с двусторонней системой трепания. Почти одновременно с этим установили новый куделеприготовительный агрегат. Без изменений остались пилы, оборудование, на которых производят вспомогательные операции—подсушку, мятье.

Осваивать технику всегда трудно. На предприятии бывали такие дни, когда за семь рабочих часов вырабатывали лишь одну кипу короткого волокна—едва ли не целую часть нормы. Однако тяжелые полгы, которые пришлись на октябрь по валовому выпуску продукции льнозавод выполнил. Что же помогло быстро наладить производство?

Во-первых, механизация.

Норма—четыре тонны тресты в смену. Это, примерно, две тысячи снопов. Совсем недавно работницы вручную переносили их из производственного корпуса в сушильную установку. Сейчас эту работу выполняет транспортер.

«Забился циклон»—так обычно записывали сменные мастера в журнале, об'ясняя причины простоев оборудования. Циклон забивался часто, особенно зимой, в морозы. Чтобы ликвидировать неисправность, слесарю приходилось залезать на крышу. На это уходило много времени, а машины стояли.

Сейчас даже слово «циклон» исчезает из словаря работников льнозавода. На предприятии внедрена бесцикловая система подачи отходов трепания. Разработали ее директор завода С. Бойцов, механик Е. Терентьев, слесари В. Попов и В. Кулаков. Когда внедрили рационализаторское предложение, заметно сократились простои оборудования, отпала необходимость в громоздком сооружении.

Но не только этим определяется ценность бесцикловой системы. На льнозаводах уже смирились с тем, что территории предприятий выглядят как бы осыпанные осыпающих всюду клочков короткого волокна. Вылетало это волокно из циклона, расположенного на крыше. Сколько ценной продукции пропадало! К тому же, возрастала опасность пожаров.

Сейчас этого нет. Специальные пластины, расположенные в воздуховодах новой установки, препятствуют потерям волокна. Увеличился процент выхода готовой продукции, чище стала территория предприятия. По предварительным подсчетам, бесцикловая система подачи отходов трепания позволит экономить 3,8 тысячи рублей в год.

Любопытно, что в одном из последних номеров журнала «Лен и конопля» появилось описание подобной установки, разработанной Ленинградским конструкторским бюро. Установка почти не отличается от той, которая уже несколько месяцев безотказно работает на Кадниковском льнозаводе.

Нынче выдался трудный для работников льнозаводов год. Треста в большинстве районов имеет пониженную крепость. Много перележих. Но и такие неблагоприятные условия не помешали предприятию успешно справиться с производственным заданием. Потому что борьба за план здесь начинается не в заводском цехе, а на колхозных полях.

Раньше встречи работников предприятия с льноводами проходили лишь осенью, перед началом заготовки. Лаборантка, контрольные мастера приходили на поля, советовали звеньевым, когда лучше поднимать тресту со стлища. Учили, как следует ее сортировать.

В этом году льнозаводцы решили взять под свой контроль весь процесс выращивания льна в колхозах—начиная с посева. Разработали специальный график. Лаборантка тов. Осмова была прикреплена к колхозу «Россия», старшая сортировщица тов. Рогова—к колхозу «Путь Ленина», зав. складом тов. Чижикова—к колхозу «Союз». Так «поделили» большинство сельхозартелей льны. Летом во время прополки, теребления, сушки льна рядом с колхозным агрономом можно было увидеть работника льнозавода. Порадовали результаты. Больше всех тресты сдал колхоз «Союз»—111 тонн. Вся она хорошо подсортирована. Не отстает и колхоз «Добровольец». 106 тонн тресты приехали на завод льноводы этой артели. Выгода обоюдная. Хозяйства получили повышенные доходы, предприятие — доброкачественное сырье.

То, что сделано на Кадниковском льнозаводе—лишь начало пути. Многое еще предстоит. И в первую очередь—борьба за качество волокна. Льнозаводцы одержат победу и в этой нелегкой борьбе. Залог тому—постоянные поиски новых форм работы, обновление производства.

Л. ПАВЛОВА.

КОЛХОЗНИКИ УЧАТСЯ

Умело была организована агротехническая учеба в прошлом году в колхозе имени Кирова. Агроном Н. Голубцов провел 15 занятий. Разработаны и осуществлены мероприятия по использованию минеральных удобрений и средств защиты растений, химической прополке растений с самолетов и другие.

Изучались темы по возделыванию льна и картофеля. Не случайно в текущем году картофеля получили на 57 центнеров гектара больше прошлогоднего, а слушатели семинара, картофелевод В. Смирнов на 4 гектарах собрал по 310 центнеров клубней. Значительно больше, чем в прошлом году, получила урожай льнопродукции звеньевая по льну М. Смирнова.

Успешно начался агроэкономучеба в колхозе «Заветный». Зоотехник Г. Андреева провела первое занятие по теме: «Как правильно организовать стойловое содержание скота». На нем присутствовало 20 человек.

Организовано начинает работу университет сельскохозяйственных знаний в колхозе «Дубровка», которым руководит зоотехник В. Ефимова. Все готово к началу занятий в школе передового опыта механизаторов в колхозе имени XXI с'езда КПСС.

В текущем году зоотехнические и агрономические школы будут работать во всех колхозах Бабаевского управления. Все специалисты — руководители школ отработали программой занятий. Занятия решено проводить 5-ти числа каждого месяца. Будут практиковаться выезды слушателей школ в передовые хозяйства, демонстрироваться сельскохозяйственные кинофильмы.

Состоялся семинар специалистов сельского хозяйства. Участники его обменялись опытом по руководству учебой колхозников, механизаторов в агрозоотехнических школах.

Ю. ОБРЯДИН.
(Наш соб. корр.)

ПРОДАНО ТРЕСТЫ государству на 18 ноября

Первая графа — соревнующиеся управления, вторая—продано тресты (полнина плана), третья—поступило за день (тонн).

Вологодское	47,8	37,3
Череповецкое	29,8	100,5
Тарновское	46,8	—
Тотемское	13,9	30,7
Грязовецкое	33,3	—
Междуреченский район	15,1	12,0
Сокольское	14,5	7,8
К.-Городецкое	26,1	—
В.-Устюгское	20,4	2,0
Никольское	2,7	—
Верховажское	16,0	9,0
Харовское	6,8	5,9
Вожегодское	5,6	4,1
Белозерское	14,9	32,9
Кирилловское	10,2	—
Вытегорское	5,8	—
Устюженское	14,5	40,0
Бабаевское	9,1	9,4

Встречи руководителей КПСС и Советского правительства с партийно-правительственной делегацией Республики Куба

11 и 17 ноября в Москве состоялись встречи руководителей Коммунистической партии Советского Союза и Советского правительства с партийно-правительственной делегацией Республики Куба. В встречах участвовали с советской стороны: Первый секретарь ЦК КПСС Л. И. Брежнев, член Президиума ЦК КПСС, Председатель Совета Министров СССР А. Н. Косыгин, член Президиума ЦК КПСС, Председатель Президиума Верховного Совета СССР А. И. Микоян, член Президиума ЦК КПСС, секретарь ЦК КПСС Н. В. Подгорный, секретарь ЦК КПСС Ю. В. Андропов, член ЦК КПСС, министр иностранных дел СССР А. А. Громыко.

Со стороны Республики Куба во встречах участвовали: руководитель делегации член секретариата Национального руководства Единой партии социалистической революции Кубы (ПУРСК), министр промышленности майор Эрнесто Гевара, член Национального руководства ПУРСК, заместитель министра революционных вооруженных сил Кубы майор Серхио дель Вальье Хименес, член национального руководства ПУРСК майор Рубиерио Эрреро Фрейе.

Встречи проходили в обстановке дружбы и сердечности. Были обсуждены вопросы дальнейшего развития отношений между КПСС и ПУРСК, всесторонего сотрудничества между Советским Союзом и Республикой Куба, а также некоторые другие вопросы, представляющие интерес для обеих стран.

ВСТРЕЧА А. Н. КОСЫГИНА с группой деловых людей США

19 ноября Председатель Совета Министров СССР А. Н. Косыгин принял для беседы группу представителей деловых кругов США. Между А. Н. Косыгиным и американскими бизнесменами состоялся обмен мнениями по вопросам советско-американских торгово-экономических отношений.

В беседе участвовали министр иностранных дел СССР А. А. Громыко. (ТАСС).

Награды строителям газопровода Бухара—Урал

За выдающиеся производственные успехи, достигнутые при строительстве первой очереди газопровода Бухара-Урал, Президиум Верховного Совета СССР Указом от 18 ноября 1964 г. присвоил звание Героя Социалистического Труда с вручением ордена Ленина и золотой медали «Серп и молот» управляющему трестом «Нефтепроводмонтаж» **Воробьеву Н. А.**, бригадиру механизированной колонны строительного управления № 12 **Прокопенко В. М.**, бригадиру механизированной колонны строительного управления № 3 трста «Востокнефтепроводстрой» **Халиуллину А. Н.**

За достигнутые успехи при сооружении первой очереди газопровода и освоении Газлинского газового месторождения в Узбекской ССР орденами и медалями награждены 297 наиболее отличившихся рабочих, инженерно-технических работников и служащих государственного производственного комитета по газовой промышленности СССР и других организаций.

За достигнутые успехи в строительстве магистральных трубопроводов и обеспечение своевременного ввода в действие первой очереди газопровода Бухара—Урал награждены государственные союзные тресты государственного производственного комитета по газовой промышленности СССР: «Нефтепроводмонтаж» — орденом Ленина, «Востокнефтепроводстрой» и «Союзпроводмеханизация»—орденом Трудового Красного Знамени.

(ТАСС).

УСПЕХ РАДУЕТ

В областном соревновании льноводных звеньев хотелось и нам быть не на последнем месте. Старались и вырастили высокоурожайный лен на 20 гектарах, получив с каждого 5,4 центнера льносемян и 21 центнер тресты.

Тресту просушили, отсортировали и сдали на Батранский льнозавод средним номером 1,85. Доход составил 24 тысячи рублей.

Такой успех радует всех членов звена. В будущем году рассчитываем вырастить более высокий урожай — и по 30 центнеров посева льна 30 тысяч рублей дохода. К весеннему севу ведем подготовку с осени. Приласено достаточно семян, завезены минеральные удобрения, собираем золу.

И. БАРИКОВ,
звеньевой колхоза «Искра» Череповецкого управления.

О СОЗЫВЕ СЕССИИ ВОЛОГОДСКОГО ГОРОДСКОГО СОВЕТА ДЕПУТАТОВ ТРУДЯЩИХСЯ (девятого созыва).

Исполнительный комитет Вологодского городского Совета депутатов трудящихся доводит до сведения депутатов горсовета, что 24 ноября 1964 года созывается **десятая сессия городского Совета депутатов трудящихся (девятого созыва).**

Начало сессии в 14 часов, в зале городского Дома культуры (Набережная VI армии, дом № 89).

На сессии будет обсужден отчет о работе исполнительного комитета.

Исполком Вологодского городского Совета депутатов трудящихся.

В ДОМЕ РАДОСТЬ

Она пришла домой бледная, взволнованная.

— Лида, что случилось? Неужели авария?

— Нет. На работе все хорошо.

Прошла к столу, села, уткнувшись лицом в ладони. Потом подняла тревожно-радостный взгляд на мужа.

— В Верховный Совет меня выдвигают, Коленька! Завтра на комбинате собрание будет...

Николай не сразу осмыслил такое: жену выбирают управлять республикой.

— Большая это ответственность. Ведь могу не справиться. Образование у меня невысокое... Депутату думать о многом надо, важные вопросы решать.

Глубокой бессонной ночью вспомнилось Лидии Владимировне многое. Вот она после окончания семилетки приехала в Вологду. Выучилась на ткачиху. Казалось, не будет предела радости. Но начались сильные головные боли от шума станков. Врач вынес заключение: «Профессию придется сменить!» Переволновалась немало, прежде чем решила остаться ткачихой. А потом комбинат послал ее на курсы наладчиков. С тех пор пятнадцать лет она провела у ткацких станков, и думы были только об одном, чтоб работали они бесперебойно. Забот прибавилось, когда она стала поммастера. Общественная работа немало занимала времени. Потом появились, семья, дети...

— Некоторые подумают: «А почему именно Смирнову выдвигают в Верховный Совет? Разве она самая достойная?» И правильно подумают. Много работниц, у которых показатели не хуже моих. Взять хотя бы тех же поммастеров — Аллу Филиппову, Марию Обнорскую, Екатерину Некрасову. А сколько замечательных ткачих на комбинате! Да и беспартийная я. — Достойных много. Но выдвигают тех, которые пользуются особым доверием...

* * *

Восемь лет назад повстречалась Лидия Владимировна со своим суженым впервые. Николай Смирнов демобилизовался из армии и работал на ТЭЦ льнокомбината. Полюбился парень, но первое время не могла понять, что он за человек. Был приветлив, спокоен, немногословен и даже замкнут. Эти качества на виду, но что за характер, скрывается за ними: сильный или слабый. Узнала, что Николай овладел двумя рабочими профессиями и осваивал третью без отрыва от производства. Значит упорства хватает. А в честности не сомневалась. Вскоре они поженились. Верила Лида, что не ошиблась в выборе друга жизни.

Когда их смены не совпадали, Николай приходил в ткацкий цех, наблюдал, как трудится его жена. Дома расспрашивал о поммастере. Как-то сказал:

— Хочу, Лида, работать вместе с тобой в ткацком цехе поммастером.

— Для этого нужно учиться целых два года.

— Поеду учиться.

— Работа у нас напряженная, нервная. Не только ведь станки налаживать надо, но и с людьми работать, за план и качество отвечать, — предупредила жена.

— Ты мне поможешь,—отвечал Николай. — Ты же передавал у тебе опыт. Зато перестань, жалеть меня зря. Не подпущу на твой комплект. Дела у нас пойдут лучше...

* * *

Ткацкий цех широк и шумен. Сотни станков, торопясь, по ниточке ткут бесконечное полотно. Лидия Владимировна обходит свой комплект—36 станков. Ее взгляд с профессиональной быстротой схватывает все: качество идущей ткани, малейшую разладку какого-либо станка, четкость рабочих приемов ткачих. Она устраняет неполадки и движется дальше. Много дел... Надо сделать профилактический осмотр очередного станка. Произвести запись показателей в журнал. Сходить в прядильный, поговорить о качестве пряжи. В перерыве провести собрание с коллективом своего комплекта о повышении сортности ткани. К концу рабочего дня от шума и суеты голова кругом идет.

Смену принимает у Лидии Владимировны Николай.

— Как дела? — спрашивает он меня.

— На 212-м идут пролеты. Я проверила станок, посмотри, как пойдет на смене. На четырех—кончается пряжа на шпулях. Обрати внимание. Один станок только что заправили...

Вечером приходит с работы Николай. Первый вопрос у нее всегда один и тот же:

— Как прошла смена?

— Помучался сегодня. На 218-м три раза погонялка ломалась, трещину давала, а до причины докопаться не мог.

Советуются, обсуждают и, в конечном счете, доискиваются пока что теоретически до причины. На другой день проверят в цехе на станке. Но бывает: именно настолько расходятся, что возникает спор. Но Лидия Владимировна подходит к мужу, и говорит:

— У всех людей семьи как семьи. Приходят с работы, интересные разговоры ведут, а мы с тобой и дома — о станках, о браке, о плане.

— Нас с тобой интересует одно и то же. Вот и говорим и спорим...

Бывало, придет она со второй смены. Время позднее, а дети не спят, хотя и детские кроватки разобраны. Николай за столом что-то пишет. Марина и Сережа бегают по комнате, смеются, кричат. Мать скажет спокойно — и они уже в постели. Потом шепчу выговор: почему детей балует.

— Они у нас хорошие. Ты зря сердишься, — улыбнется Николай.

— Воспитать их еще надо, Коля. В люди вывести.

— Выведем...

Успокоившись, Лидия Владимировна спрашивает:

— Что пишешь?

— Завтра состоится постоянно действующее производственное совещание, хочу выступать по рационализации.

— А у меня скоро занятия в политкружке, тоже надо готовиться.

Так вот и жила. Забот хватало. Добавь еще одну — и не осилить больше. А тут такая ответственность предстоит: депутатом Верховного Совета хотят избрать, самому народу надо служить.

...Казалось, волнению не будет конца. Ездила по предприятиям города, выступала на предвыборных собраниях. Волнующее время было и у Николая. Его в эти дни принимали в Коммунистическую партию. Домой после собрания он пришел праздничным.

— Моя личная ответственность тоже возросла, — с гордостью сказал он и добавил весело: — Теперь тебе будет легче: партийная поддержка в собственной семье обеспечена.

Первый депутатский день... Трудно ей сейчас. Люди приходят с разными вопросами. Сумеет ли она все их решить? Домой Лидия Владимировна вернулась уставшая, но в хорошем настроении.

— Ну, как? — спросил Николай.

— Для начала — ничего. Принимала посетителей. Выслушивала, записывала. Потом ездила, разбирались с этими вопросами на местах.

— С чем обращались к тебе?

—2—

—3—

—4—

— Больше всего насчет жилья: расширить, отремонтировать, обменять многим надо. Приходила одна женщина, жаловалась на своего мужа. Пьет, скандалит. Просила принять меры.

— С этим идут к депутату? — удивился Николай. — Ответила бы сразу, что семейные неурядицы разбирает народный суд или участковый уполномоченный.

— Так нельзя, — возразила Лидия Владимировна. — Если пришли к депутату, он должен помочь решить любой вопрос. Но этот был не самый трудный. Вот посложней. Пенсионерка хлопочет о сыне. Он случайно оказался в группе хулиганов. Просит помочь в досрочном освобождении. Придется посоветоваться с председателем областного суда и запросить данные...

* * *

— Мама приехала! — восторженно кричат Марина и Сережа. Николай помогает жене снять пальто. Сам накрывает на стол, Лидия Владимировна извлекает из чемодана подарки детям. За столом она рассказывает Николаю о сессии Верховного Совета РСФСР.

— На одном заседании выступала врач Беляева, сокольский депутат. Про нашу область говорила. Слушала ее и все думала: хоть бы не сбилась, хоть бы все ладно сказала.

— Читали мы в газетах ее выступление. Дельно говорила.

— В Москве я попросила Беляеву поделиться своим опытом депутатской работы.

...Неделю Николай ходит во вторую смену. Возвращается домой поздно.

— А у нас в доме радость, — счастливым тоном сообщает Лидия Владимировна. — Марина-ночка за диктант получила пятерку, а по арифметике — четыре.

...В воскресный день их можно встретить гуляющими по оживленным улицам поселка. Держась за руки, бойко семенят впереди Марина и Сережа.

Неизвестно, кем они будут: космонавтами, учеными, землепроходцами? Это не так уж важно, какое дело они изберут себе в жизни. В одном можно быть твердо уверенными, что они вырастут честными, трудолюбивыми людьми. Они будут, как и многие, гордиться обществом, надежной опорой государства. И основания для этой веры есть: их родители — наглядный пример того, как относиться к общественному долгу, как самим создавать свое счастье.

А. АННИН.

Кружевница

Тане Дудиной, участнице промышленной выставки в Лондоне

Спят на ветках птицы,
Ночь ясным-ясна.
Юной кружевнице
Что-то не до сна.
За мечтой в погоне,
Вся во власти грез.
Куст сирени клонит
В сумрак кисти кос.
Сонный всхрик кукушки,
В роще за рекой...
Девушка коклюшки
Тронула рукой.
Тонкий да лучистый
Заплела узор...
Это самый чистый,
С сердцем разговор.
Будто звезды пали
Во цветочный луг.
Будто розы встали
С резедой вокруг.
Даже луч зарницы
В кружева вплетен...
Мимо кружевницы
Пролетает сон.

А. НАКВАСИН.

Смену ведет Мартиянов

На станции «Доменной» металлургического завода ни на минуту не затихает шум паровозных гудков, лязг сцепок, скрежет колес. Вот уже четвертый час маневрирует на своем тепловозе составитель Иван Захарович Мартиянов, но никак не может наладить четкую поставку чугунных ковшей. Порой из-за одного ковша приходится гонять тепловоз на миксер или на разливочные машины. Все это вызывает нервозность не только у Ивана Захаровича, но и в диспетчерской службе и у мастеров доменных печей. Оплошность может сорвать график выпусков на печах.

Час назад пришлось потерять десять минут на одной печи. И все из-за нервозности старшего горнового. Хорошо, что потерянные минуты удалось наверстать. Помог Ивану Захаровичу составитель с 450-го Александр Бойцев. Проевшав ковши, Мартиянов устремился на миксер, а Бойцев этим временем распорядился на печах.

В разгар смены на первой доменной печи произошла авария — залили чугунном четвертый ковш. Мартиянов в это время ставил ковши на второй и решил ехать на большегрузную. Но вот у первой печи показался диспетчер. Он бежал к Мартиянову.

— Иван Захарович, выручай! Ковш залили на первой.

Такое к хорошему не приводит. От разлившегося чугуна плавятся рельсы, скаты, сгорают шпалы. Начинается лихорадочная работа по замене железнодорожного полотна. И все это надо сделать за полтора часа, чтобы не сорвать график выпуска.

Иван Захарович поспешил на помощь. Возле залитого ковша толпились горновые, мастер, начальник смены. Все боролись с огненной стихией. Иван Захарович быстро вытащил из-под первого ковша башмак и дал команду на сцепку. А еще через пару минут вывез ковш из опасной зоны.

С крана литейного двора подали кружки. Горновые зацепили еще не успевший затвердеть металл. При под'еме часть чугуна стекала на землю. Парни в суконных спецовках накидывали перемалы из песка. Путь металла к железнодорожному полотну был отрезан.

В середине смены выдалось несколько свободных минут.

— Составитель Мартиянов! Из-под домны можно вырабатывать ковши с чугуном, — вновь раздалась команда диспетчера.

И вот снова вереница ковшей полет в сторону весов. Проевшав, Мартиянов сигналит на тепловоз 450-й: «Ковши на миксер готовы», а сам спешит в депо ремонта за порожними ковшами. И снова стучит на стыках рельсов 292-й.

Л. ЖИГАРЕВ,
рабкор.

ЗАВОДСКИЕ СТИПЕНДИАТЫ

С РАЗВИТИЕМ ХИМИИ В НАШЕЙ СТРАНЕ НА ЧАГОДОЩЕНСКОМ СТЕКОЛЬНОМ КОМБИНАТЕ БУДУТ ПРОИЗВОДИТЬСЯ РАЗЛИЧНЫЕ ВИДЫ СТЕКЛА: ПОЛИРОВАННОЕ, УЗОРЧАТОЕ, ОБЛИЦОВОЧНЫЕ ПЛИТЫ... НОВАЯ ТЕХНОЛОГИЯ ТРЕБУЕТ ВЫСОКОЙ КВАЛИФИКАЦИИ, И ЛЮДИ ЭТО ПОНИМАЮТ. СВЫШЕ 170 ЧЕЛОВЕК СЕЛИ В ТЕКУЩЕМ ГОДУ ЗА ПАРТЫ ВЕЧЕРНИХ ШКОЛЫ, В ЗАОЧНЫХ ИНСТИТУТАХ И ТЕХНИКУМАХ ЗАНИМАЕТСЯ 56 ЧЕЛОВЕК.

В ЛЕНИНГРАДСКИЙ ТЕХНОЛОГИЧЕСКИЙ ИНСТИТУТ ОТКОМАНДИРОВАНЫ СЛЕСАРЬ ЮРИЙ БОРИН И РЕЗЧИЦА СТЕКЛА АНТОНИНА БОЙЦОВА. ЭЛЕКТРИК ЮРИЙ ХРОБОСТОВ НАПРАВЛЕН В ЛЕНИНГРАДСКИЙ ПОЛИТЕХНИЧЕСКИЙ ИНСТИТУТ, А ЗИНАИДА СОБАКИНА—В ФИНАНСОВО-ЭКОНОМИЧЕСКИЙ ИНСТИТУТ. ВСЕГО С ЗАВОДСКИМИ СТИПЕНДИЯМИ С ОТРЫВОМ ОТ ПРОИЗВОДСТВА УЧИТСЯ 16 ЧЕЛОВЕК.

В. БЕРЕЗКИН.

Добрая слава

ПРАЗДНИЧНОЕ событие произошло недавно в коллективе механического цеха Вологодского судоремонтного завода, — комсомольская свадьба токаря, ударника коммунистического труда Николая Минина и учащейся медицинского училища Эли Лукиной.

...Торжественная минута: Николай и Эля входят в зал заводского клуба. Их встречает по русскому обычаю хлебом-солью мастер станочного участка Виталий Александрович Чумиков.

— В мире и согласии живите, дорогие друзья!—говорит он.

Молодые подходят к столу, установленному на самом видном месте. Родные и гости в зале. Новую семью приветствует депутат городского Совета, начальник корпуса-сборочного цеха Александр Алексеевич Герасимов. Он рассказывает о трудовых делах молодожена, о его ответственности перед Элей, перед семьей, перед коллективом. И желает доброго пути в жизни.

После официального ритуала начинается сама свадьба...

Немало труда вложили профсоюзные активисты во главе с председателем цехкома Розой Никоровой Ситниковой, чтобы комсомольская свадьба была праздником. Родилась новая советская семья. Большого счастья вам, Эля и Николай.

НА СНИМКЕ: супруги Минины в день свадьбы.

Текст и фото
А. ТРОЩЕНКО.

Этот цех введен в эксплуатацию в начале года, но он уже достиг проектной мощности. До 140 тонн металлической опалубки, 200 тонн закладных частей и десятки экскаваторных ковшей — вот далеко не полный перечень готовой продукции, которую ежемесячно выпускает цех. Его продукция идет не только на стройки Череповца, но и в другие области.

Мы побывали в новом цехе механического завода треста «Череповецметаллургстрой». Бросается в глаза множество различных станков и агрегатов. Ручной труд металлиста полностью заменен машинным, а под'емные механизмы облегчают и ускоряют труд слесарей, газорезчиков, электросварщиков. Для резки толстого железа имеются гильотинные ножницы, мощные вальцы, сверлильные станки-автоматы и другое современное оборудование.

Здесь есть немало энтузиастов, замечательных мастеров своего дела. Добрая слава идет о бригаде, которой руководит Константин Акифьев. Благодаря расчетливой и быстрой работе слесарей В. Медведева, Н. Хухова, В. Савельева и Ф. Попкова бригада постоянно перевыполняет нормы выработки на 30—40 процентов. Качество изготовленной опалубки отличное.

Мастер Сергей Павлович Пухлиров с теплотой отзывается о хорошей работе А. Климова, успешно освоившего приемы работы на гильотинных ножницах, сверловщике В. Ширшакове и бригадире слесарей И. Жовтюк. Они выполняют по полторы нормы в день.

Е. ГРИГОРЬЕВ.

Такой характер

Приятно смотреть как работает слесарь И. А. Богатов. Вот он заложил поршень с шатуном в двигатель подъемной машины. Проверил, прочно ли. И вот уже выполняет следующую операцию, легко, ловко, красиво.

— Трудится без напряжения, а дает полторы нормы,—говорит о Богатове механик мастерских Бабаевского лесопромхоза Н. И. Клубов.

— Иван Александрович, — обратился механик к Богатову,—на машине Корова за одну неделю вышли из строя три дифференциала, а причину так и не нашли. Может быть, ты подашь мысль.

— Павелок, детали из однородного металла имеют неодинаковую цементацию,—ответил Богатов.

— У меня такое же мнение,— оживился механик.—Надо искать выход.

— Придется подумать, — ответил Иван Александрович.

Вечером дома он выключил радиоприемник, собрал все номера журнала «Мастер леса», где публиковались различные технические новинки.

— Опять занятие нашлось,—недовольно высказала жена.—Сегодня все пошли в Дом культуры на постановку.

— Потерпи, Нина, еще вечерок, —улыбнулся Иван Александрович, —мне нужно решить очень важную задачу.

Ничего подходящего для себя Богатов в журнале не отыскал, но вечер не пропал даром. Родилась смелая мысль. На другой день он подал механику чертеж. Замысел Ивана Александровича был такой: нужно изготовить бронзовые втулки к сателитам дифференциала, чтобы они имели более эластичный и мягкий ход.

Пробные втулки поставили на машину того же Корова. Опыт превзошел всякие ожидания. Детали дифференциала надежно служили при любой нагрузке. Через четыре месяца решили вскрыть картер заднего моста. Оказалось, что бронзовые втулки надежно предохраняют сателиты от разрушения. Такие же втулки были изготовлены и для других автомобилей. А за ценное рационализаторское предложение руководство Бабаевского лесопромхоза выдало И. А. Богатову денежное вознаграждение.

Творческая мысль Ивана Александровича не знает покоя. Одно время в лесопромхозе недостаювало клапанов к автомашинам «Урал-355-М». Техника простаивала, не выполнялся план. После упорных поисков слесарь предложил использовать имеющиеся в мастерской клапаны автомобилей «ЗИЛ-120», предварительно обточив их на токарном станке. Это предложение помогло предприятию выйти из кризиса.

Свое в памяти случай. В Горбачевском леспункте нашло из строя основание у пилорамы. Механизм был обречен на простой до тех пор, пока не придет с завода новая станина. Предприятие потерпело бы значительный убыток. Иван Александрович решил сам отремонтировать основание пилорамы. Это оказалось непросто. Находчивый слесарь просверлил вручную в станине 38 отверстий. Скрепил основание массивными болтами, отрегулировал подшипники. Механизм стал работать отлично.

Много хороших дел на счету слесаря Богатова. Хочется отметить еще одну сторону его характера: он—активный общественник. Вплоть до последних дней председателя цехового комитета, тов. Богатов немало способствует движению за коммунистический труд. И делать это ему легко. Ведь сам И. А. Богатов является передовым рабочим-новатором. Своими повседневными делами он подает пример, каким должен быть человек коммунистического общества.

Б. ШЕЙНОВ.

г. Бабаево.

Для подшефного колхоза

Большую помощь сельскому хозяйству оказывает коллектив Сокольского электромеханического завода. Прошлой зимой он приготовил и отгрузил трудящимся полей двадцать две тысячи тонн торфомиперальных и азмиачных удобрений. И теперь его заготовлено столько же для урожая будущего года.

В колхозе «Союз» бумажники строят снотный двор на двести голов. Для него заготовлено более чем на пятьсот рублей арматуры, отпущено на 100 рублей пиломатериалов. В колхозной стройке ежедневно работают 12—15 человек из нашего коллектива. Не в обиде на нас и животноводы. Им отправлено девять тонн порошковых дрожжей.

В колхоз часто выезжают агитбригады. Они читают лекции, ставят концерты.

инженер по подготовке кадров Сокольского ЦБК.

НЕ ЛЕНЬКА, А ЛЕОНИД ПАВЛОВИЧ

К окну инструментальной подошла молодая женщина.

— Замените резец,—сказала она.

— Вам какой нужен резец? — спросила Лидия Павловна Смирнова.

Вместо сдержанного ответа сгрубальщица кузнечного цеха Антонида Лебедина набросилась на Смирнову с руганью. Та стала стыдить молодую работницу за ее недостойное поведение. В ответ Лебедина обозвала пожилую женщину бранным словечком и спокойно ушла.

— Нашей Антониде Лебединой нагрубить человеку ничего не стоит, говорят о ней рабочие кузнечного цеха. — Такая она у нас.

Хочется задать вопрос: «А почему она такая?» Коллектив кузнецов борется за коммунистический труд. И немало здесь ударников и бригад, которым уже присвоено это почетное звание. Вежливых людей в цехе подавляюще большинство. Так разве не хватает в коллективе сил, чтобы призвать к порядку отдельных грубянов? Хватает. Но вся беда в том, что многие как-то свыклись с грубостью и не хотят замечать и одергивать тех, кто допускает ее.

Мы живем в такое время, когда создается не материально-техническая база коммунизма, но и куется человек нового общества. Воспитательная работа всегда должна стоять первым планом. И заниматься ею должны не только руководители, но и коллективы, ибо сила их воздействия ни с чем не сравнима.

Расскажем еще об одном случае в паровозосборочном цехе. Молодой рабочий Николай Беляков, окончив смену, стал чистить фрезерный станок. Вместо тряпок и специальной щетки он применил воздушный шланг, что по технике безопасности делать категорически запрещается.

— Николай, ты неладно делаешь, — сказал стоявший по соседству пожилой рабочий. На замечание старшего товарища Беляков ответил нецензурными словами. А когда подошел мастер, то и ему нагрубил. Этот факт вполне достоин вынесения на общественный суд.

За последнее время на завод приходит много молодежи. Большинство, как правило, становится учениками старых и опытных товарищей. Молодой человек, попав в коллектив, сначала присматривается. Все ему интересно. Он гордится тем, что стал рабочим. Вот в это время и нужно внимательней подойти к молодому человеку, воспитать в нем высокое чувство рабочей чести. И самым верным средством воспитания в таком случае является пример старших, их чуткое отношение к поведению новичка. И здесь старшие в большинстве своем оказываются на должной высоте.

Но встречаются и другие. Общаясь с молодежью, они сыплют такими «крепкими» словечками, что ушам вянут. Такие не только не одернут грубяна, но и похвалят его: «Ишь, какой молоток! Из молодых, а ранний». Так было, когда председатель цехкома транспортного цеха Константин Дмитриевич Сальников перетаскивал мебель в новое помещение красного уголка.

— Помогите перетащить бильярд,— обратился он к молодому рабочему Владимиру Арсеневу, который был свободен. На просьбу Арсенев ответил грубым словом под сочувственный возглас «Вот дает!», находившихся рядом других, более старших товарищей.

Или еще пример. Александр Егоров—молодой и трудится неплохо. Но обращаясь к пожилому рабочему Курбатову, кричит:

— Эй, Ленька, подай ваш ручник.

Среди рабочих такая вольность, может быть, и сошла бы. Но когда человек в два с лишним раза старше, то называть его нужно по имени и отчеству. Следовательно, не Ленька, а Леонид Павлович.

Следует сделать упрек и мастерам, которые, как известно, являются не только организаторами производства, но и воспитателями. К сожалению, некоторые из них равнодушно относятся к грубиянам и порою сами подражают им. Не ладится что-то в работе, и командир производства вместо делового разговора со своими подчиненными ругается. Такой некороший пример показывает мастер котельного цеха М. Пахомов. Он громко кричит и пускает в ход нецензурные выражения.

В одном из профсоюзных собраний М. Пахомова критиковали за такой вопрос: «Разве я ругаю себя он не сделал, не понял, что оскорбленный человек не может спокойно работать. Это отражается на качестве продукции, на производительности труда.

Нужно быть вежливым самому, прежде чем требовать этого от других. Таково жизненное правило. Необходимо повести на производстве решительную борьбу с проявлениями невежливости и грубости. И нет сомнения в том, что у любого коллектива при желании хватит сил побороть это зло.

М. УВАЛЕНТОВ,
термист паровозо-вагоноремонтного завода.

ЛУЧШАЯ КОМНАТА

Сотни рабочих треста «Череповецметаллургстрой» проживают в общежитии № 3. В нем созданы все условия для хорошего отдыха и учебы. И многие умело сочетают работу на производстве с вечерней и заочной учебой в школах, техникумах, вузах.

Большую воспитательную работу проводит бытовой совет, который возглавляет Николай Зайцев. В общежитии организовано соревнование на лучшие комнаты. Сейчас в числе их—2-я, 19-я, 34-я, 46-я, 58-я и ряд других.

В девятнадцатой комнате проживают Леонид Ябров, Виктор Корнилов, Николай Рохлов, Станислав Бачурин. Этот дружный, сплоченный коллектив задает тон во многих хороших делах.

В. НИКИФОРОВ.

г. Череповец.

ЭКИПАЖ „ВОСТОКА" В ПОЛЕТЕ

Первому в мире врачу, побывавшему в космосе, был задан вопрос: «Сможет ли выдержать космический полет человек с обычным здоровьем, не прошедший специальных тренировок? Останется ли он жив?».

Взрыв смеха, последовавший за этим вопросом одного из корреспондентов АПН, вызвал улыбку и Бориса Егорова, присутствовавшего на традиционной пятнице Агентства печати Новости.

— Я знаю, чем продиктован этот вопрос, — весело сказал он. — Корреспонденты уже давно «ходят вокруг ракет-носителей», мечтая поглубже забраться внутрь автоматических станций. Пока космическая верхность Земли закрыта облаками, но там, где их нет, отчетливо различимы крупные горы, плоскогорья, пустыни, озера всех расцветок. Ночью виды города. Неповторимое зрелище мы наблюдали, пролетая над Африкой: под нами шла гроза на континентом возникали огромные оранжевые вспышки.

...Авторы научно-фантастических романов — как старых, так и современных — утверждают, что невесомость представляет свои удобства для членов экипажей космических кораблей. Вспомните, например, как они изображают отдых космонавтов. По мысли фантастов, это очень простое дело. Достаточно запустить где-нибудь в уголке кабины, чтобы не мешать своим товарищам, положить руку под голову и заснуть. И удобно и хорошо: не жмет, не давит, мягко. В кабине тепло, поэтому не надо пользоваться и одеялом. В действительности это далеко не так.

Мы несколько раз пробовали отрываться от кресла и повисеть немножко в кабине. Должен сказать, что ощущение далеко не из приятных. А спать так вовсе неудобно. Скорее стараешься к чему-нибудь прислониться: или к потолку или ногами к креслу. В невесомости гораздо приятнее быть привязанным к креслу.

Не надо забывать, что случаями оказываются в невесомости и окружающие предметы. Если предмет аккуратно положить куда-нибудь в кармашек, он лежит, пока его не сметет потоком воздуха от вентиляторов.

Был такой курьез. Кусочек графа отвалился от карандаша, не помню у кого, у Константина Петровича или у меня. Мы сидели в это время близко друг к другу. Я вдохнул воздух. Графит полетел к рту. А у меня в руках были какие-то приборы, с которыми я работал. Я затаил дыхание. Графит поплыл в сторону Константина Петровича. Тот тоже перестал дышать. И подумал графу у него на щеке. Подобные мелочи могут привести к неприятностям поэтому в невесомости надо быть осторожным.

К невесомости тем не менее очень быстро привыкаешь. Через несколько часов вид проходящих предметов уже перестает вызывать удивление и будоражить воображение.

Я помню наш первый завтрак. По-моему, он был минут через 40 после старта, когда мы вышли на орбиту и пришли в себя от первых впечатлений.

Во время еды мы разговаривали. В руках у меня был один из медицинских аппаратов для исследования дыхания. Между двумя кусками мяса, которые я жевал, пустил аппарат на ходу. Прибор очень был похож на спутник будущего: он медленно кувыркался в своем полете по кабине. Это создало у всех у нас хорошее настроение. А потом мы привыкли к подобным вещам и стали пользоваться невесомостью для работы. Это действительно оказалось довольно удобным. Например, работаешь с несколькими аппаратами. Один из них куда-то надо на несколько секунд. В невесомости это стоит думать не приходится. Его не надо совать под себя или класть на пол. Просто повесишь в воздухе, повернешь в сторонке, а когда понадобится, снова возьмешь. Он никуда не делается. Очень удобно.

Во время работы особых неприятных ощущений никто не испытывал от невесомости: чувствовали себя хорошо.

Вопрос: Вы говорили, что ваши услуги врача не понадобились вашим товарищам по экипажу. Какую медицинскую помощь вы смогли бы им оказать в случае необходимости? Скажем, позволяют ли условия сделать во время полета хирургическую операцию—вырезать, например, аппендикс?

Ответ: Действительно, никакой помощи оказывать никому не понадобилось. У товарищей не было никаких жалоб на свое здоровье. И моя задача в общем состояла не в том, чтобы лечить людей. У меня была сложная программа медико-биологических исследований, которые надо было проводить. Очень напряженная программа. Тем не менее со мной были простейшие средства: от головной боли, от насморка и другие...

Полет с самого начала был расчитан на сутки. Поэтому ничего серьезного там произойти не могло. Однако у меня были бинты для перевязки. Но никто не понадобился, не ушибся, и все это не понадобилось.

Что касается условий для хирургических операций, то условия вполне подходящие. Аппендикс в кабине «Восхода» вырезать можно.

Вопрос: Как много времени вы работали в космосе?

Ответ: Работали очень много. Даже пропустили по одному запланированному сну, потому что еле-еле успевали справиться с намеченными заданиями.

В ходе полета, кроме основной программы, у нас набралось еще много вопросов. Они возникали по ходу дела и требовали ответов. Сидишь, бывало, ломаешь голову: подумать полет. Но нам не разрешили. И теперь мы мечтаем о том, чтобы еще раз вернуться полететь в космос. Очень бы хотелось, конечно, полететь на Луну.

Вопрос: Каковы ориентировочные предположения о лечении некоторых болезней полетами в космос?

Ответ: Не пройдет и ста лет, а Константин Петрович полагает, что и того меньше, будут отдыхать пертонией и сердечными заболеваниями будут вывозить в космос. Научатся бороться с неприятными ощущениями, которые вызывается пребыванием в невесомости, и сердечно-сосудистая система получит разрядку, разгрузку. Можно будет подлечить человека для возвращения отдыхать уставшему сердцу, воздействуя на него одновременно и фармакологическими средствами. Я полагаю, что это дело обозримого будущего.

Вопрос: Борис Борисович, не наблюдали ли вы среди членов экипажа биологической несовместимости?

Ответ: Для тех, кто не знает, что такое биологическая несовместимость, я сделаю маленькое пояснение.

Один из корреспондентов АПН, присутствовавший на запуске «Восхода», был помещен в номере гостиницы с соседом, который громко храпел. Ваш корреспондент тут же сбежал из этого номера. Вот вам типичное проявление биологической несовместимости.

Среди нас, членов экипажа, таких вещей не было. Жили мы тихо, мирно, никто никому не мешал, никто никому не надоел. В до сих пор, как видите, мы стараемся держаться вместе.

* * *

Борис Егоров подарил коллективу Агентства печати Новости голубой значок АПН, который был им взят в космос и, сделав 16 витков вокруг земного шара, вернулся в стены родной редакции.

(АПН).

Космонавт В. Б. Егоров у себя дома. На столе портрет его отца известного хирурга Б. Г. Егорова. Фото В. Чередниценка.

БЕЗ ТРЕНИРОВКИ В КОСМОС?

БОРИС ЕГОРОВ, врач экипажа космического корабля «Восход»

Газету „Красный Север" — каждой семье

В Вологде можно иметь 25-30 тысяч подписчиков

Трудно сейчас найти семью, где бы не выписывали и не читали газеты и журналы. Люди тянутся к ним, хотят быстрее узнать, что нового и интересного сегодня, какие события происходят в мире. Спрос на периодические издания велик, особенно сейчас, когда проходит подписка на 1965 год, и можно получать любую газету или журнал.

Как идет подписка и что нужно сделать в оставшееся время, чтобы лучше удовлетворить запросы населения—на такую тему состоялся разговор секретарей партийных организаций и общественных распространителей печати предприятий и организаций областного центра. Начальник городского агентства «Союзпечать» тов. Цветкова сообщила, что в Вологде оформлена подписка на 62 тысячи экземпляров газет и журналов. Хорошо трудятся общественники. На льнокомбинате, например, 70 активистов распространили 5400 экземпляров изданий, на ВПВРЗ—3500, в локомотивном депо—более двух тысяч экземпляров. На мясокомбинате, где распространением печати является тов. Малыгин, каждый второй выписывает областную газету «Красный Север», а в орсе 4-го отделения Северной дороги—каждый четвертый. Возрос спрос на многие журналы, в том числе на партийные.

— На заводе «Мясомолмаш» многие из рабочих и служащих оформили подписку в рассрочку, —сказала общественный распространитель печати тов. Копытова. —Перечислили деньги за 700 экземпляров газет и журналов с годовой подпиской. На 100 экземпляров оформлено за наличный расчет. Сейчас все внимание сосредоточиваем на распространении «Правды» и областных изданий.

Секретарь партийной организации областной конторы и городского управления Госбанка тов. Кузина рассказала, как в их коллективе люди подписываются на различные газеты и журналы. Здесь есть работники, которые будут получать до десяти изданий, многие выписывают специальные и партийные журналы.

— Как будет поставлена пропаганда периодической печати, какую роль в этом займет партбюро и местный комитет—таков получится и результат,—говорит тов. Кузина.

С этим нельзя не согласиться.

К сожалению, в городе есть еще предприятия, где распространение периодической печати идет неудовлетворительно. На судоремонтном заводе, например, есть опытный общественник тов. Расказова, но ей не оказали помощи ни партбюро, ни завком. Не случайно здесь многие рабочие не выписывают газет и журналов, а с плавсоставом вообще этой работы не провели. Так же случилось и в автоколонне № 1116.

Секретари партийных организаций и общественники отметили, что нужно настойчиво пропагандировать областные издания. В Вологде вполне можно иметь 25—30 тысяч подписчиков на «Красный Север». Это издание перешагнет порог в 100 тысяч, из этой газеты он в первую очередь узнает о событиях, которые произошли за последние сутки в стране и за рубежом. Только в областной газете, а ни в какой другой, он найдет обширный материал о многогранной жизни области и города, узнает, как решаются поставленные перед ней задачи, как работают коллективы предприятий, колхозов и совхозов, о многом другом важном и интересном. За это читатель любит газету, охотно ее выписывает.

— Было бы очень хорошо, если бы областную газету в Вологде—заметную общественный распространитель печати тов. Кушнарева—доставляли рано утром, еще до того, как люди уйдут на работу.

Думается, это справедливое замечание найдет отклик у работников почтово-телеграфной станции. Газеты «Красный Север» и «Вологодский комсомолец» читатель может получить не в середине дня, а утром. Доставка их в областном центре должна быть не хуже, чем в других областных городах страны.

До конца подписной кампании осталось немного времени. Собравшиеся решили активизировать пропаганду периодической печати, закончить подписку в установленные сроки, добиться, чтобы каждая семья в городе выписывала газеты и журналы. Для подъема за годом подписки при горкоме КПСС создан городской совет по распространению печати, который периодически будет заслушивать секретарей партийных организаций и общественных распространителей о распространении периодических изданий.

П. ВОЛОДИН.

НЕТ «АТОМНОЙ УДАРНОЙ СИЛЕ»

ПАРИЖ, 19 ноября. Корр. ТАСС Ю. Лопатин передает:

Сегодня ночью французский сенат высказался против кредитов на создание «атомной ударной силы», прямо соответствующую пункту к проекту военного бюджета.

Обсуждение проекта военного бюджета Франции на 1965 год, уже одобренного национальным собранием, началось в сенате вчера во второй половине дня. Сразу же дебаты приняли острый характер. Большинство сенаторов резко критиковало проводимую французским правительством политику гонки ядерных вооружений. Критика эта велась с разных позиций. Если ораторы от буржуазных партий выражали недовольство тем, что стремление голлеевского правительства создать собственную «атомную ударную силу» сорвет Францию с ее главными партнерами по Североатлантическому блоку—Соединенными Штатами, Западной Германией и Англией, предлагаемыми ими соответствующие «многосторонних ядерных сил НАТО», то коммунисты и близкие к ним группировки выступали против правительственного курса на гонку ядерных вооружений, видя в нем большую опасность для европейской безопасности и мира.

Сенатор генерал Пети подчеркнул в своем выступлении разорительный характер «атомной ударной силы», поглощающей огромные средства, в то время как во Франции «не хватает школ, лицеев, лабораторий, квартир, больниц». Мы должны, сказал он, прямо заявить, выступить против гонки ядерных вооружений в соответствии с интересами и чаяниями французского народа. Затем мы должны встать на путь всеобщего разоружения».

Сенатор - социалист Антуан Курирер предложил внести в проект бюджета поправку, в соответствии с которой должны отменены средства на «атомную ударную силу». Далеко за полночь эта поправка была поставлена на голосование и принята 156 голосами против 74. Вместе столь важную поправку, которая в корне меняет смысл законопроекта о бюджете, сенат фактически высказался против правительственной военной политики. Следует ожидать, что голлеевское большинство национального собрания не согласится с этой поправкой, и тогда военный бюджет вновь будет обсуждаться в обеих палатах парламента.

НОВОЕ ПРАВИТЕЛЬСТВО ЛИВАНА

БЕЙРУТ, 19 ноября. (ТАСС). Премьер-министр Ливана Хусейн Уэйни объявил о сформировании нового правительства.

В состав нового кабинета вошли 7 человек, имевших министерские портфели в прошлом правительстве. Хусейн Уэйни сохранил за собой посты премьер-министра и министра обороны. Филипп Такла назначен министром иностранных дел, Насим Маждалани — министром юстиции и заместителем премьер-министра, Бахидж Такиэддин—министром экономики и планирования.

Соглашение СССР и США в области опреснения соленых вод

18 ноября в Москве подписано соглашение о сотрудничестве между СССР и США в области опреснения соленых вод, в том числе с использованием атомной энергии.

По поручению Советского правительства соглашение подписали министр иностранных дел СССР А. А. Громыко и председатель Государственного комитета по использованию атомной энергии СССР А. М. Петросьянц.

От имени правительства США соглашение было подписано послом США в СССР Ф. Колером и специальным помощником президента США по науке и технике Д. Хорнигом.

В соглашении определяются формы научно-технического сотрудничества между СССР и США в области опреснения соленых вод, в том числе с использованием атомной энергии, предусматривается обмен информацией, организация симпозиумов и научных совещаний, периодические посещения техническими экспертами обеих сторон соответствующих установок и лабораторий.

Соглашение заключено на срок в два года и вступает в силу с момента его подписания. (ТАСС).

Страна славит советских ракетчиков и артиллеристов

МОСКВА. (ТАСС). 18 ноября в Центральном театре Советской Армии состоялось торжественное собрание воинов-ракетчиков и артиллеристов, работников оборонной промышленности с участием представителей трудящихся Москвы, посвященное Дню ракетных войск и артиллерии.

Вступительным словом собрание открыл заместитель министра обороны СССР, главнокомандующий ракетными войсками, Маршал Советского Союза Н. И. Крылов.

С приветственными речами выступили: секретарь МГК КПСС А. М. Калашников, командир отличной роты гвардейской мотострелковой Таманской дивизии имени М. И. Калинина капитан М. А. Марухин, ударник коммунистического труда фрезерошлифовщик завода «Знамя труда» В. А. Гурин, секретарь МГК ВЛКСМ В. А. Жаров.

Участники собрания приняли приветственное письмо Центральному Комитету КПСС, Президиуму Верховного Совета СССР и Совету Министров СССР.

ЧТО ОБЕЩАЮТ ЗРИТЕЛЮ КИНЕМАТОГРАФИСТЫ

«САД И ВЕСНА»

Народный артист СССР Сергей Герасимов готовится к съемкам нового двухсерийного фильма «Сад и весна» по собственному сценарию. Обобщенно-символическое название, выбранное им для картины, наводит на мысль, что режиссер решил продолжить философский разговор о жизни, начатый им в картине «Люди и звери». В интервью корреспонденту ТАСС С. Герасимов сказал, что адресует свой будущий фильм, в первую очередь, молодежи.

Кинороман в двух частях развивает ведущую тему творчества С. Герасимова—тему становления человека. В фильме действуют журналисты, но постановщика, по его словам, интересует не профессиональная принадлежность героев, а их характеры, которые формируются на наших глазах.

Главный герой — молодой журналист, полагающий себя человеком вполне сложившихся убеждений, сотрудничает в одной из центральных газет и собирается уехать на работу в ООН. Случайная командировка в один из уральских городов становится переломным моментом в его жизни, заставляет по-новому задуматься над смыслом многих понятий.

Действие фильма происходит в Москве, на Урале и в Нью-Йорке.

В своем «густонаселенном» фильме режиссер сыграет роль старого журналиста, человека склонного пофилософствовать и к тому же весьма ядовитого. Фильм будет сниматься на студии имени М. Горького в будущем году.

О ЧЕМ МЕЧТАЕТ РЕЖИССЕР

Реваза Чхендзе корреспондент ТАСС разыскал в цехе перезапуски студии «Грузия-фильм», в павильонах которой он снимал вместе с Т. Абуладзе картину «Лурджия Мгаданы», а позднее—«Наш двор». Сейчас молодой режиссер заканчивает здесь новую работу над картиной «Отец солдата».

На экране идет последняя ее часть, и Чхендзе дает интервью шепотом, чтобы не мешать звукооператорам.

— Мне кажется, по правде, я влюблен в своего героя, —говорит режиссер.—Его зовут Мико Махарашвили, он крестьянин из Кахетии. Как любой крестьянин, он любит землю, любит свой край. Война ненавистна моему герою. Как самое большое ее зло он воспринимает уход на фронт своего красавца-сына. Увчара, что сын ранен, Мико едет навестить его в госпиталь. Исколесив грушевые дороги войны, старик сам берет в руки винтовку и становится в ряды защитников Родины.

— Ваши дальнейшие планы?

— Я задумал несколько картин о простых советских людях, умеющих подчинить личное общественному. Собираюсь снять фильм о грузинских военнопленных, воевавших в фашистском концлагере на острове Текселъ. К 50-летию Великого Октября хотелось бы поставить картину о грузинском рабочем, трудяге-семилетке.

Призыв международной конференции за мир и сотрудничество

ДЕЛИ. (ТАСС). Международная конференция за мир и сотрудничество закончила свою работу. В обращении, принятом на последнем пленуме заседания, участники конференции отмечают, что увеличение производства и распространение ядерного оружия, а также продолжающиеся испытания ядерного оружия создали серьезную опасность для всего человечества. Мы, говорится в обращении, призываем все правительства провести срочную встречу и потребовать всеобщего запрещения всех видов ядерного оружия, уничтожения существующих запасов этого оружия.

В другом документе конференции — декларации — указывается, что, несмотря на определенные успехи, достигнутые движением за мир, угроза миру все еще существует.

С глубоким удовлетворением, говорится в декларации, выслушали участники конференции заявление премьер-министра Индии Л. Б. Шастри о полной поддержке индийским правительством принципов мирного сосуществования, разоружения и международного сотрудничества, о решимости Индии не производить ядерное оружие, проводить политику мира.

Конференция призывает к решительным действиям с целью ликвидации опасности ядерной войны, заявляет о своей поддержке борьбы против колонализма, неоколониализма.

Конференция приняла также резолюцию об ослаблении международной напряженности и мирном сосуществовании государств с различными социальными системами.

В резолюции по разоружению дается положительная оценка Московскому договору о частичном запрещении ядерного оружия, а также отмечается, что предложение США создать многосторонние ядерные силы НАТО является «чрезвычайно опасным».

Проблема ликвидации колониализма тесно связана с проблемой всеобщего мира, подчеркивает резолюция по колониализму и национальной независимости. Участники конференции потребовали положить конец иностранному вмешательству во внутренние дела Конго, Кипра, Южной Родезии, Кубы и ряда других стран.

Принят также ряд других резолюций, в частности, по кипрскому вопросу, по латиноамериканским странам, о расовой дискриминации, по международному сотрудничеству, о культурных связях.

Положение в Судане

КАИР. (ТАСС). **В заявлении** премьер-министра Судана Хатема эль-Халифа, переданном радио Омдурмана, говорится, что бывший президент Аббуд является рядовым гражданином страны и в любой момент может покинуть Судан.

Правительство Хатема эль-Халифа одобрило ходе проведения чистки в правительственных учреждениях и армии.

Газета «Аль-Ахрам» сообщила, что по решению суданского правительства освобождены все арестованные при старом режиме политические и гражданские лица.

Окончание маневров ВВС Японии и США

ТОКИО, 19 ноября. (ТАСС). Крупные маневры японских и американских военно-воздушных сил закончились вчера в Японии. В маневрах, продолжавшихся три дня, приняли участие 300 японских и 350 американских самолетов, в том числе бомбардировщики «В-57», истребители «F-102», «F-104», четыре подразделения управляемых снарядов «Ника-Аякс», а также 35 тысяч японских и американских военнослужащих.

Цель маневров, по сообщениям печати, состояла в отработке взаимодействия по отражению налета авиации.

Не пришли к согласию

БРЮССЕЛЬ. (ТАСС). Соглашения достигнуть не удалось—такова итог закончившейся здесь 150-й сессии совета министров Европейского экономического сообщества.

Министры сельского хозяйства шести стран, обсуждавшие вопрос о ценах на зерно, так, не придя к соглашению, решили продолжить обсуждение этого вопроса в декабре.

В ГОРАХ Гиндукуша проложена новая автомагистраль, связывающая столицу Афганистана Кабул с северными районами страны.

Строительство этой важнейшей дороги было осуществлено при экономической и технической помощи Советского Союза.

На снимке: на новой автомагистрали.

Фото АПН.

Советские гости в Китае

ПЕКИН, 19 ноября. (ТАСС). В Пекин на десятидневной поездке по городам Китая вернулась делегация Союза советских обществ дружбы и культурных связей с заграницей и общества советско-китайской дружбы во главе с членом ЦК КПСС, секретарем путей сообщения СССР Б. П. Бещевым.

Посланцы советского народа побывали в Сиане—административном и промышленном центре провинции Шэньси, Чжэнчжоу—главном городе провинции Хэнань, Шаньхае—крупнейшем индустриальном центре Китая.

В этих городах члены советской делегации побывали на промышленных предприятиях, посетили культурные и медицинские учреждения, знакомились с жизнью и трудом китайских рабочих. В Сиане делегация присутствовала на торжественном собрании представителей общественности города, посвященном 47-й годовщине Великой Октябрьской социалистической революции.

6 ноября делегация приняла участие в торжественном собрании по случаю 47-летия Великого Октября в Пекине.

В поездке по Китаю советскую делегацию сопровождали заместитель министра железных дорог КНР Го Ли и заместитель генерального секретаря центрального правления ОРСД Ли Чжэньчу.

Завтра делегация вылетает на родину.

Соглашение ратифицировано

КАИР. 19 ноября. (ТАСС). **Национальное собрание Об'единенной Арабской Республики единогласно ратифицировало каирское соглашение от 16 октября 1964 года о создании об'единенного политического руководства ОАР и Ирака.**

По согласованию, об'единенное политическое руководство будет заниматься согласованием вопросов внешней политики, обороны, экономики, культуры и информации между двумя странами. Оно будет принимать необходимые меры в направлении реализации конституционного единства между ОАР и Ираком и для достижения политического единства между организациями арабского социалистического союза обеих стран.

В состав об'единенного политического руководства входят президенты ОАР и Ирака в по меньшей мере шесть человек от каждой страны.

ТЕЛЕСТАНЦИЯ ВСТУПИЛА В СТРОЙ

ХАРОВСК (НАШ СОБ. КОРР.). ГОСУДАРСТВЕННАЯ КОМИССИЯ ПОДПИСАЛА АКТ НА ПРИЕМКУ И ПУСК В ЭКСПЛУАТАЦИЮ ХАРОВСКОЙ РЕТРАНСЛЯЦИОННОЙ ТЕЛЕВИЗИОННОЙ СТАНЦИИ. ЖИТЕЛИ ГОРОДА, БОЛЬШИНСТВА КОЛХОЗОВ И ЛЕСНЫХ ПОСЕЛКОВ РАЙОНА ПОЛУЧИЛИ ВОЗМОЖНОСТЬ СМОТРЕТЬ ПЕРЕДАЧИ ИЗ МОСКВЫ. РЕТРАНСЛЯЦИОННАЯ СТАНЦИЯ ПОСТРОЕНА ИНДУСТРИАЛЬНЫМ МЕТОДОМ ЗА ТРИ МЕСЯЦА. В СТРОИТЕЛЬСТВЕ ЕЕ ПРИНИМАЛИ УЧАСТИЕ КОЛЛЕКТИВЫ ВСЕХ КРУПНЫХ ПРЕДПРИЯТИЙ ГОРОДА И РАЙОНА.

С ВВОДОМ СТАНЦИИ В ЭКСПЛУАТАЦИЮ ВОЗРОС СПРОС НА ТЕЛЕВИЗОРЫ. СЕЙЧАС В ГОРОДЕ ИХ УЖЕ БОЛЬШЕ СТА. ПРИОБРЕЛИ ТЕЛЕВИЗОРЫ СЯМЖЕНСКИЙ КОЛХОЗ ИМЕНИ ЛЕНИНА, СЯМЖЕНСКИЙ И МИТИНСКИЙ ЛЕСПРОМХОЗЫ.

ЖАЛЬ, однако, что в МАГАЗИНАХ ХАРОВСКОГО РАЙПОТРЕБСОЮЗА НЕ ОКАЗАЛОСЬ В ПРОДАЖЕ ТЕЛЕВИЗОРОВ. А ЖЕЛАЮЩИХ ПРИОБРЕСТИ их МНОГО.

В. РУДАВИН.

У ЧЕМПИОНА ПОЯВИЛСЯ СОПЕРНИК...

Обозрение

НЕ РАЗ приходилось слышать такое суждение о хоккее: «Игра интересная, а вот поединок так себе—заранее известно, что ЦСКА займет первое место». В нынешнем сезоне одинадцатикратные чемпионы страны—столичные армейцы—вновь главные претенденты на золотые медали, но на сей раз у них появился и серьезный соперник — «Спартак».

Даже при беглом знакомстве с турнирной таблицей легко обнаружить, что эти две команды далеко оторвались от других клубов. Дисганция же между ними совсем небольшая. Достаточно армейцам «сбиться с ноги» в одной — двух встречах, как спартаковцы нагонят или даже обойдут чемпионов.

Нечего и говорить, что армейцам и спартаковцам приходится проводить все матчи по-боевому — ведь нужна только победа. Естественно, что и соперники сражаются с лидерами, не щадя себя — ведь выигрыш у них особо почетен.

Все это и придало доброту нынешнего хоккейного чемпионата остроту, интерес. На осенних матчах хоккеисты нередко присутствовало больше зрителей, чем на встречах футболистов в ту же пору. Все чаще и чаще у касс четырнадцатитысячного дворца спорта в Лужниках вывешивается табличка: «На сегодняшний хоккейный матч все билеты проданы».

Десяти сильнейшим клубам страны предстоит в нынешнем чемпионате провести 180 матчей. Почти две недели остается до первого месяца зимы—декабря, а почти треть из них уже состоялась (хоккей у нас из игры зимней как бы превратился в осенне-весенний вид спорта), и можно подытожить первые впечатления.

Как и в прошлом году, сильны столичные армейцы: в тринадцати матчах они потеряли лишь одно очко. Однако, по сравнению с прошлым сезоном, команда несколько снизила форму. Неровно играет ведущая тройка: К. Локтев—А. Альметов—В. Александров. Этот хоккеисты то устраивают какие-нибудь фейерверк на льду, то покидают площадку, не забросив ни одной шайбы. Чаще ошибается и несколько утратил свои скоростные качества защитник Ал. Рагулин. Жаль, что теперь его помыслы направлены главным образом на разрушение атак соперников, а сам, как бывало, он редко подключается в нападение. В этом смысле Рагулин мог бы взять пример с товарища по обороне К. Кузькина, после некоторого спада в конце прошлого сезона вновь заигравшего с блеском.

Высококлассную игру показывает нападающий армейцев А. Фирсов. Недаром тренеры соперников обращают особое внимание своих игроков на 11-й номер команды ЦСКА.

Под руководством нового тренера В. Боброва шаг вперед сделали спартаковцы. Команда расчетливо подготовилась к сезону. Укрепила коллектив молодыми игроки, пришедшие сюда в прошлом и нынешнем сезонах: вратарь В. Зингер, защитник В. Блинов, интересны молодые нападающие, претендующие на место в третьем звене, А. Савин и А. Якушев. Форварды заметно улучшили игру в пас. Резке стали грубые ошибки у вратаря Пашкова.

Как показала недавняя встреча с «Динамо», не единой старшинской тройкой силен «Спартак»: с успехом забрасывают шайбы второй и третье звено нападения и защитники команды. Если и дальше «Спартак» будет «прибавлять», то команда по силам окажется только ниче с ЦСКА, как это было в первом круге, но и победа над чемпионами. (Кстати, все билеты на матч армейцев и спартаковцев 21 ноября давно уже стали «библиографической редкостью»).

Порадовали на старте сезона хоккеисты «Крыльев Советов», «Химика» и ленинградского СКА. Полностью оправдал себя смелый эксперимент тренера «крылышек» А. Виноградова, введшего в нападение сразу несколько молодых форвардов—А. Мартынюка, В. Гусева и других. Вместе с опытным Е. Грошевым, обстрелянными И. Дмитриевым и А. Зарубиным они составляют сейчас боевой ансамбль. От матча к матчу улучшает игру и молодой вратарь А. Пашков. Слабое место в команде—оборона, которая пока жет молодого квалифицированного пополнения.

У ленинградцев интересны две тройки форвардов — В. Кустов — Д. Копченов—И. Щурков (на них обращали внимание еще в прошлом сезоне) и вновь сформированное звено В. Адарчев — В. Панюхин — Ю. Глазов.

Стало своего рода печальной традицией, что летом на «Химика» в Москву уходят его лучшие игроки, воспитанники клуба. И этот год не был исключением. Особенно чувствителен был для команды переход в ЦСКА вратаря Ан. Рагулина. Но тренер «Химика» Н. Эшштейн сумел сплотить коллектив в это трудное время. В составе команды были сделаны смелые перемещения.

Введен, к примеру, в нападение семнадцатилетний А. Чичурин, конечно, В. Коровкину тренер доверил играть в первой тройке. Оправдало себя и приглашение из Свердловска 22-летнего вратаря В. Зубарева. В целом матчи со столичными командами «Химик» набрал восемь очков, добился побед над «Динамо» и «Крыльями Советов».

Обнаружились в ходе чемпионата и «огрехи».

«Локомотив», пополнившийся опытными игроками из «Металлургстали», тем не менее пока «букует». Железнодорожники имеют все возможности бороться за призовое место и от них любители хоккея ждут более содержательной игры.

Видимо, слишком форсировали подготовку к сезону динамовцы. После выигрыша приза «Советского спорта» и убедительной победы над «Спартаком» на старте чемпионата, бело-голубые затем потеряли несколько поражений. Динамовцев, правда, преследуют травмы и болезни, мешающие в полную силу выступать В. Юрзинову, Ю. Волкову, на лавочке запасных нижнем пока отсиживаться и вратарь Б. Зайцев.

Замыкают турнирную таблицу хоккеисты Горького, Новокузнецка и Челябинска. Все это разные команды. Новокузнецкий «Металлург» только этой осенью занял место в «десятке». Можно надеяться, что сибиряки «обобьются» в высшей лиге и еще поспорят с «сильными мира». Отличная скоростная подготовленность хоккеистов Кузбасса — хорошая база для роста команды.

Иное дело «Торпедо» и «Трактор». В эти некогда именитые клубы сейчас в основном входят молодые игроки, способные с учебно-тренировочной работой у наставников команд В. Столярова и А. Тарасенкова.

В конце ноября в чемпионате наступит пауза. Сборная СССР—чемпион мира, Европы и победитель олимпиады в Инсбруке 22 ноября будет принимать на международную команду Чехословакии, а 7 и 8 декабря—шведскую сборную. Затем первая и вторая сборные команды страны выедут в Канаду и США, где проведут серию товарищеских матчей.

Небогатая часть чемпионата приближается к завершению, прошла она интересно, принесла немало боевых, искренетных матчей.

Будем надеяться, что и впереди нас ожидает большой хоккей!

В. ДВОЙНОВ.
(ТАСС).

ТАБЛИЦА РОЗЫГРЫША ПОЛОЖЕНИЕ НА 18 НОЯБРЯ

	Игры	Очки	Шайбы
ЦСКА	13	25	80—16
«Спартак»	14	24	67—32
«Локомотив»	13	13	48—43
«Динамо»	14	12	49—45
«Крылья Советов»	9	11	31—24
«Химик»	10	8	20—30
СК (Ленинград)	9	5	20—36
«Металлург»	6	2	13—38
«Торпедо»	7	2	12—14
«Трактор»	9	2	10—42

ТБИЛИССКОЕ „ДИНАМО" — ЧЕМПИОН СССР

ТАШКЕНТ. (ТАСС). ФУТБОЛИСТЫ ТБИЛИССКОГО «ДИНАМО», ПОБЕДИВ В СРЕДУ В ДОПОЛНИТЕЛЬНОМ МАТЧЕ НА ТАШКЕНТСКОМ СТАДИОНЕ «ПАХТАКОР» СТОЛИЧНОЕ «ТОРПЕДО»—4 : 1, ВПЕРВЫЕ СТАЛИ ЧЕМПИОНАМИ СССР ПО ФУТБОЛУ.

ЛЁД ОПРОБОВАН!

Ноябрь. С большим нетерпением ждали рыболовы-любители этой поры. Вот и первые, пока еще робкие, морозцы, первый лед на водоемах.

Еще летом, бороздя на лодках Черновецкое море, рыболовы Пришекснны наловились в этот глубин на зимние блесны увесистых, об килограмма, окуней, щурок, окуней, шерсперов, судаков. Особенно поражало обилие окуня.

О том, как много хищной рыбы на участке моря у поселка Пришексна-2, говорит такой случай. В первых числах ноября случивший Геннадий Пров горьевич Скавунов возвращался с охоты. Его собака Дружок, выпрыгнув из лодки в воду, схватила щуку и крепко держа ее в пасти, вытащила на берег. Такого здесь никогда не видели!

И вот 10 ноября первые рыболовы-любители вступили на лед. Они шли не по открытому льду, а все дальше углублялись в тайгу. Море, разлившись на огромные пространства, затопило по правобережью Шексны большие участки леса. Там, из свободных от деревьев «окнах», рыболовы и начали блесне хищников.

Отыскав путем промера яму, и тоже начал блеснить. Несколько привычных взмахов удилищем и на блесне повисла тяжесть. Еще мгновение—и красноперый красвец-окунь до полукилограмма весом оказался на льду. За ним другой, третий... Не прошло и часа, как в рюкзаке уже было более двух десятков отличных окуней, под'язок и небольшая щучка. На обратном пути к дому я пробил еще пяток лунок и на каждой извлек до 2—4 окуней. Первый лед испытан!

Хочется сказать рыболовам - любителям не только Пришексны, но Черепоца и Вологды: **как только окрепнет лед, приезжайте к нам!** Подготовьте снасти пораньше, повернее, особенно блесны всех цветов и размеров. Рыба на всех хватит и мест для лова не занимать!

А. БЕЛЯЕВ.

СПАСИБО, ДРУЗЬЯ!

На станции Лежа собрались железнодорожники, члены их семей, жители поселка. У всех праздничное настроение. За столом сидят уважаемые люди—стрелочник Иван Федорович Смирнов. Сегодня их проводают на заслуженный отдых. Ветеранам труда преподнесли подарки, наградили грамотами. Ладно такого торжества в Лежу приехал коллектив художественной самодеятельности Дворца культуры железнодорожников и поехавшие сюда производственникам большой концерт.

Взволнованы супруги Смирновых сердечные слова товарищей по работе. Многое хотелось им сказать в этот вечер, но трудно было говорить. Только и сказали: «Спасибо всем большое».

И. НАДЕЖДИН.

ДВА ЛИДЕРА

На областном шахматном чемпионате прошло пять туров. Определилась лидирующая группа участников во главе с кандидатом в мастера волжанином В. Красильниковым и череповчанином В. Захотовым. Первый победил шахматистов областного центра Л. Алешина, Л. Львова и чемпиона Череповца Б. Петрова. В. Захаетов нанес поражение Ю. Конничеву и волжанину Г. Шушлину и Е. Стрельниковым. Между собой лидеры сыграли вничью и имеют по одной отложенной партии.

Далее следуют Б. Петров с 3½ очками из пяти партий и Г. Шушлин—с тремя.

Недавно стартовал чемпион города Вологды Л. Алешин, потерпевший три поражения подряд.

Чемпионат набирает темпы. Впереди всем туров упорной и интересной борьбы.

В. ФЕДОРОВ,
И. ВИКТОРОВ.

На московском ипподроме

Череповецкий областной ипподром отправил для доиспытания лучших двухлетних рысаков нынешнего сезона на Центральный московский ипподром.

Первые выступления наших двухлетков уже состоялись. Вологодница колхоза «Заря» Череповецкого района Путница не заняла в своем заезде платного места, но улучшила свой черновецкий рекорд на 3,6 секунды, пройдя 1600 метров за 2 минуты 55,8 секунды.

Удачно выступил у наездника А. С. Коклова коровий Космос из совхоза «Политотделец». Он занял в своем заезде четвертое place, метров при резвости 2 минуты 49,5 секунды.

М. ГОРТАЛОВ.

КОЛЛЕКТИВ ЛЫЖНОГО ЦЕХА ВОЛОГОДСКОГО ПРОИЗВОДСТВЕННО-МЕБЕЛЬНОГО ОБ'ЕДИНЕНИЯ «ПРОГРЕСС» ЗА ДЕВЯТЬ МЕСЯЦЕВ ИЗГОТОВИЛ СВЕРХ ПЛАНА 8504 ПАРЫ МНОГОСЛОЙНЫХ ЛЫЖ. ЗА ЭТО ЖЕ ВРЕМЯ ПОЛУЧЕНО ПРИБЫЛИ 40 ТЫСЯЧ РУБЛЕЙ. КОЛЛЕКТИВ ЦЕХА БОРЕТСЯ ЗА ЗВАНИЕ КОЛЛЕКТИВА КОММУНИСТИЧЕСКОГО ТРУДА.

На снимке: член бригады коммунистического труда отделочниц комсомолка Тамара Соколова готовит лыжи к отправке.

Фото А. Жидкова.

УДИВЛЯЮТСЯ. А ПОЧЕМУ?

На снимке: член бригады коммунистического труда отделочниц комсомолка Тамара Соколова готовит лыжи к отправке.

Небольшое приземистое здание с вывеской «Череповецкая дистанция пути». В коридоре — Доска почета.

—Наши передовики, гордость,— говорит начальник отдела кадров Михаил Иванович Лебедев.—А это вот Красильников. Механик-наладчик, деловой парень, исполнительный...

— Видать, мастер позировать, — заметил кто-то, разглядывая портрет.

Пышная шевелюра, гордо вскинутая голова, щелочка улыбки на губах, острый с хитринкой взгляд.

—А каков он в жизни! — поинтересовался я.

— Умеет себя показать, лучше чем перед об'ективом, — сказала работница техсостава.—Мужчина он ядовитый, баянист. А на слова, как на гуслях. Послушаешь его и подумаешь: человек—золото.

— Николай Иванович — способный наладчик. Рационализатор, — это говорит начальник дистанции Лаврентий Васильевич Жерносков. — Только вот беда, вольность в поведении стал допускать, на улице пошаливать. А почему, ума не приложу.

«Пошаливать» — мягко сказано. Красильников прослыл мастером кулачного боя, об'явленным дебоширом.

...В канун 1963 года шеломовские железнодорожники пригласили Красильникова за праздничный стол. Но гость оказался не очень вежливым. Его кулаки испытало на себе несколько человек. В железнодорожной милиции возбудили на него дело. И один за другим работники дистанции зачастили сюда, звонили по телефону. Характеристику бузну дали.

— Дисциплинированный, передовик, рационализатор, учится в восьмом классе, — читали работники милиции. — Может, дело передадим на обсуждение коллектива, тем более, что Красильников обещал исправиться...

— Мудрое решение, — обрадовались руководители дистанции.—Мы его так проработаем, что не захочет больше бузить.

Наобещали, и бумаги засунули в ящик стола. Вспомнили о них лишь через несколько месяцев, когда в городской газете появился фельетон о Николае Иванович. Собрался товарищеский суд. Принял решение: «Учитывая признание, обещание и положительную характеристику, об'явить Красильникову общественное порицание».

Николай Иванович остался не в обиде. А 4 апреля текущего года напал на дружинников. На сей раз хулиганом занялись следственные органы города. Но и они попали на ту же удочку — подкупила характеристика.

27 июня механик-наладчик со своими собутыльниками учинили разгром на катере общественного инспектора рыбнадзора. Не разрешили, видите, браконьерничать.

На следующий день он сидел перед следователем работал милиции и пел соловьиным голоском:

— Виноват, каюсь, клянусь, только не судите...

А Михаил Иванович в это время сочинял «характеристику». «Учится заочно в техникуме (Красильников и не помнил об этом, передовик, рационализатор...». Подписи начальника, секретаря парторганизации, председателя местного комитета профсоюза скрепили сей документ. В милиции снова поверили, дело прекратили, переслали его для рассмотрения в товарищеский суд. Восприняв духом Николая Ивановича. И снова, как прежде, когда проходил мимо Доски почета, ухарски подмигивал Красильникову на портрете и заговорщически шептал:

— Не пропадем, Колька!

Третьего сентября после очередной выпивки Николай Иванович с молотобойцем Губкиным затеяли драку с практикантами из железнодорожного техникума. Главным опять был Красильников.

— Как же так, мы еще с работы на реке не распутались, а тут новое дело,—качал головой представитель товарищеского суда Васильев.

— Немедленно обсудите, а то еще обвинят в либерализме, — настойчиво просил начальник дистанции.

Начальник отдела кадров Лебедев снова в милиции.

— Нельзя ли спасти Николая Ивановича? — упрашивал он. — Больно уж парня жалко...

Свежи в памяти череповецких железнодорожников любовные похождения Николая Ивановича.

Не записной книгой следователя «Динары с дырками». Начало в 20 часов. Билеты в кассе филармонии с 15 часов.

КИНОТЕАТР «ОКТЯБРЬ». 20—21 ноября в 15-15—**«Маршрут 99»**; в 17, 19-10, 21 час—**«Милое семейство».**

КИНОТЕАТР «ИСКРА». Большой зал. В 9-30 и 11-30 — **«Зимние рыцари»**; в 10-50 12-40, 16-15, 18, 19-50, 21-40 новый цветной художественный фильм **«Милая невестка».** Малый зал. В 10 и 11-50 — **«Дуэль при казана Голуна»**; в 13-40, 15-30, 18-30, 21 час—**«Ночь без мистерии».** В 17-20 — сеанс кинохроники.

КЛУБ ВОС. 21 ноября—**«Кружка пива».** 24 ноября—**«Добро пожаловать или посторонним вход воспрещен»**; начало в 18 и 20 часов.

КИНОТЕАТР им. ГОРЬКОГО. Большой зал. В 10, 12-45, 15-30, 18-15, 21 час—**«Гамлет»** (две серии в одном сеансе). Малый зал. В 9-40, 13-20, 17-10 — **«Путешествие в Арарат».** В 11-30, 17, 19-30 (цветной) 21—**«Без конца спасибо».** В 18-40 кинохроника—**«Простая линия карандаша».**

КИНОТЕАТР «РОДИНА». Ежедневно в 9, 12-20, 14, 15-40, 17-20, 19, 20-40, 22-20 цветной художественный фильм **«Люди не знают».**

ДВОРЕЦ КУЛЬТУРЫ ЖЕЛЕЗНОДОРОЖНИКОВ. Большой зал. 20 ноября в 15, 17, 19, 21 час—**«Ромео и Джульетта».** 21—22 ноября в 15, 17, 19, 21 час—**«Любовь с первого взгляда»**; 21 ноября начало в 15, 17, 19 часов, 22 ноября в 10-30, 15, 18, 21 час—художественный фильм **«Тот, кто рядом с тобой»** (цветной); 25 ноября начало в 15 и 21 час. Малый зал. 21 ноября в 19 часов—**«Любовь с первого взгляда».**

КИНОТЕАТР «СПУТНИК». 20—21 ноября в 15, 17, 19, 21 час. — **«Ждите нас на рассвете».**

ГОРОДСКОЙ ДОМ КУЛЬТУРЫ. 21 ноября в 16 и 18 часов—**«Приключения полячки».** 22 ноября в 10-30 — **«Гуттаперчевый мальчик»**; 12, 14, 16, 18 часов—**«Дело было в Пенькове».** 24 ноября в 19-20 и 21-10—**«Донская повесть».**

ЦЕНТРАЛЬНОЕ РАДИО ПЕРВАЯ ПРОГРАММА
21 НОЯБРЯ

8.45—Для тех, кто дома. «Музыка в семье». 10.00—Детский час. 11.10—Ученые у микрофона. 11.30 «Поем о нашем городе». Концерт песни в исполнении участников хоровой самодеятельности. 12.10—Пионтическая тетрадь. Васин И. А. Кирсанов. 12.25—Концерт артистов Югославии. 12.45—«Звай свою Родину». «Днепровская лестница» (О каскаде гидроэлектростанций на Днепре).13.00 — «Азербайджанский композитор Кара Караев». Концерт-очерк. 14.00—Программа радиостанции «Юность». 15.00—Музыкальная передача на Прибалтику. 16.30—«Песня друзей». Передачи социалистических стран). 17.00 — «В 17 часов». Музыкальная встречи. 18.30—«Вечерний разговор». Что мы читаем писательницы В. Евтушенкой и радиожурналист Л. Магранчек. 19.00—«С микрофоном по концертным залам». Трансляция из Ленинграда. 20.00 — Репортаж, интервью. 20.20 — «Музыкальная шкатулка». Эстрадный концерт. 21.00—Для тех, кто дома. (Из утренних передач). 21.15—Молодые солисты эстонской оперы в сцены из опер. 22.00—Музыкальная «Синдонис». 22.30 — Музыкальная программа «Добрый вечер!». Эстрадный концерт.

МЕСТНЫЕ ПЕРЕДАЧИ
(на волнах 186м, 4,5 и 4,4 метра)
21 НОЯБРЯ

8.30—7.00—Последние известия. Беседа «Личное отношение». Обзор газеты «Красный Север». 16.00 — Радиоотчет «Время, события, люди».

УКВ-РЕДАЧИ
(на волне 4,1 и 4,5 метра)
21 НОЯБРЯ

15.02—Для младших школьников «Пингвиненок». Радиостенгазета. 15.30—Инструменты рассказывают. 16.15—Пионер в жизни и творчестве Горького. 16.45—Мифы древней Греции в музыке. 17.00—Вечерняя лирическая композиция «Когда поет соловей». 17.30—О композиторе Свиридове. 18.00—Радиоспектакль «Сказка о Ивановом Сашке». 20.00—Концерт кубинского народного ансамбля «Дружба». 21.40 — Танцевальная музыка.

ЦЕНТРАЛЬНОЕ ТЕЛЕВИДЕНИЕ
ПЕРВАЯ ПРОГРАММА
21 НОЯБРЯ

15.30—Программа передач. 15.35—Для дошкольников. «Сказки дядюшки Римуса». Н. Гернет—«Гусеницы». Стихи. Ю. Кашкина. 16.00—Мультфильм. 16.15—Телеконцерт. 16.30 — На стадионах и спортивных площадках. 19.00—«Наука — творцам рака». Пресс-конференция по проблеме онкологии. 19.45 — «Отвечаем нашим зрителям». 20.00 — «Быстрее, быстрее, быстрее». Фильм. 21.30—Телеконцерт. 22.00—«На огонек». Передача из Харькова.

КУДА ПОЙТИ, *что посмотреть, послушать*

Дом санитарного просвещения 20 ноября в 19 часов **в клубе медработников** (Мира, 9) **выходит** лекция на тему: «УТОМЛЕНИЕ, ТРУД И ОТДЫХ». Лектор — врач **Елена Ф. В.** После лекции кино. Вход свободный.

ПОПРАВКА

На странице-плакате «Гектар набирает силу», во вчерашнем номере напечатанном, в третьем абзаце четвертой колонки следует читать: «В 1961 году совхоз слал 1925 центнеров мяса, а в 1963 году—2647, молока, соответственно,—12800 и 18700 центнеров».

Зам. редактора П. Д. МИХАЛЕВ.

ДВОРЕЦ КУЛЬТУРЫ ЖЕЛЕЗНОДОРОЖНИКОВ
21 ноября в субботу
МОСКОВСКИЙ ЦИРК НА СЦЕНЕ
Начало в 21 час.

ПРИГЛАШАЮТСЯ НА РАБОТУ:

дипломированные **электрики** для выполнения электромонтажных работ на предприятиях области, **санитарные врачи, экономисты**—для работы в управлении. Справиться: г. Вологда, Добролюбова, 26, управление по заготовкам и переработке молока;

инженер-механик на должность старшего мастера механического участка Вологодского автомобильного завода. Об условиях справиться: г. Вологда, набережная 7 Армии, 201, отдел кадров;

инженеры и техники-механики сельскохозяйственного профиля для работы в качестве преподавателей и мастеров производственного обучения в Сямженском сельскохозяйственном техникуме № 3. Обращаться по адресам: Сямжа, Сямженский район, сельское профтехучилище № 3; г. Вологда, Чернышевского, 73, областное управление профтехобразования.

Федотов Сергей Кузьмич, проживающий в г. Вологде, Калинина, 55-а, возбуждает дело о расторжении брака с Федотовой Клавдией Ивановной, проживающей в г. Вологде, Чернышевского, 12.

Дело подлежит рассмотрению в Вологодском городском народном суде.

Шубина Антонина Александровна, проживающая в г. Вологде, Ленина, 17, Водинков, 9, на 6, возбуждает дело о расторжении брака с Шубиным Василием Васильевичем, проживающим в г. Вологде, Спутник, 9, кв. 1.

Дело подлежит рассмотрению в Вологодском городском народном суде.

Денисов Николай Иванович, проживающий в г. Вологде, Промышленная, 14-а, пл. 21, возбуждает дело о расторжении брака с Федоровской Мирой Ивановной, проживающей в Палемском лесопункте. Белозерского района, Вологодской области.

Дело подлежит рассмотрению в Белозерском районном народном суде.

ТОТЕМСКОЕ СЕЛЬСКОЕ ПРОФЕССИОНАЛЬНО-ТЕХНИЧЕСКОЕ УЧИЛИЩЕ № 7

производит очередной прием лиц мужского и женского пола в возрасте 16,5 лет и старше с образованием не ниже 5 классов, для обучения профессии тракториста-машиниста широкого профиля. Срок обучения один год.

Принимаются на обучение колхозники, рабочие совхозов и лица, не связанные с сельским хозяйством, по направлениям колхозов, совхозов и отделений Сельхозтехники Кичгородецкого, Междуреченского, Никольского, Сокольского, Тарногского и Тотемского производственных управлений.

Учащиеся обеспечиваются питанием, спецодеждой и стипендией: семейные—20 рублей, одиноким—10 рублей в месяц, общежитие предоставляется остронуждающимся.

Занятия начнутся с 1 декабря текущего года.

Поступающие обязаны пред'явить с заявлением на имя директора свидетельство о рождении, документ об образовании, направление колхоза, совхоза, отделения «Сельхозтехника», справку с места жительства о семейном положении.

Заявления с документами направлять по адресу: Вологодская область, г. Тотьма; Садовая, 24, СПТУ № 7, директору.

ГАЛИЧСКИЙ СОВХОЗ-ТЕХНИКУМ продолжает набор учащихся на 1-й и 3-й курсы заочного отделения по агрономической и зоотехнической специальностям. Срок обучения 4 года.

Вступительные экзамены принимаются до 1 января для поступающих на 1-й курс: по русскому языку (диктант), по математике (устно и письменно); для поступающих на 3-й курс на базе средней школы: по литературе (сочинение), по математике (устно) и по химии (устно).

На период сессии заочники обеспечиваются общежитием.

Адрес: г. Галич, ул. Свободы, 2, телефон 2-15.

ДИРЕКЦИЯ.

Гармонная мастерская завода **«Металлоремонт» ПРИНИМАЕТ в РЕМОНТ:** гармони, баяны, аккордеоны, щипковые инструменты, пианино всех марок; радиоприемники, проигрыватели, репродукторы, радиолы; электробритвы, электроутюги, электроплитки. **Производится настройка пианино** и других инструментов. Мастерская работает с 8 до 16 часов, обед с 12 до 13 часов. Адрес: г. Вологда, Маяковского, 5.

АДРЕС РЕДАКЦИИ: г. Вологда, ул. Урицкого, д. 2. ТЕЛЕФОНЫ: зам. редактора по промышленности — 14-67, зам. редактора по сельскому хозяйству — 15-56, отв. секретарь — 14-65, секретариат — 5-81. **ОТДЕЛЫ:** идеологический — 14-66, сельскохозяйственного производства и партийной работы — 3-28, промышленного производства и партийной работы — 3-45, советского строительства и быта — 1-32, лицам трудящихся и работы с рабселькорами — 23, информации — 14-68, издательство, бухгалтерия и прием об'явлений — 3-16.

ГЕ—02238 Вологодская областная типография Зак. 8530.