ХЛЕБ—ГОСУДАРСТВУ!

ГОД ИЗДАНИЯ 48-й

ПРОЛЕТАРИИ ВСЕХ СТРАН, СОЕДИНЯЙТЕСЬ!

СЕВЕРНЫЙ СЕЛЬСКИЙ СЕВЕР

ОРГАН ВОЛОГОДСКОГО ОБЛАСТНОГО И ГОРОДСКОГО КОМИТЕТОВ КОММУНИСТИЧЕСКОЙ ПАРТИИ СОВЕТСКОГО СОЮЗА, ОБЛАСТНОГО И ГОРОДСКОГО СОВЕТОВ ДЕПУТАТОВ ТРУДЯЩИХСЯ

№ 187 (14076) Вторник, 11 августа 1964 года Цена 2 коп.

Первые квитанции

Ширится фронт уборочных работ в колхозе «Передовая» Вологодского производственного управления. На полях работает десять зерноуборочных комбайнов. С каждого гектара намолачивается в среднем 12 центнеров хлеба. Сразу же из-под машин зерно поступает на сортировку, а оттуда — на хлебоприемные пункты.

Первым начал продажу хлеба государству второй производственный участок, которым руководит опытный хлеборов Дмитрий Васильевич Соловьев. Он получил первую сдаточную квитанцию в Вологодской базе хлебопродуктов. С этого участка ежедневно идут в Вологду машины, груженные отборной рожью. Уже продано государству более 1100 пудов зерна.

Этому примеру следуют и другие участки. Вчера на хлебоприемный пункт зерно нового урожая доставлено на семи автомашинах. Всего колхоз продал более 2200 пудов зерна.

— Колхозники дали слово продать Родине 15 тысяч пудов хлеба, — рассказывает председатель колхоза тов. Бабинов,—и прилагают все усилия и тому, чтобы быстрее выполнить обязательство. Ежедневно отправляем 5—7 автомашин с зерном. Мы имеем возможность отправлять в два раза больше, но не хватает транспортных средств. Своих автомашин у нас мало.

Колхоз приступил также и к продаже картофеля. На приемные пункты доставлено 15 тонн отборных клубней.

***

На Вологодскую базу хлебопродуктов с каждым днем прибывает все больше автомашин с зерном нового урожая. Хорошими темпами ведут продажу хлеба колхозы «Россия», имени XXI с'езда, «Красное знамя», «Родина», совхозы «Искра» и «Красная звезда».

ТОВАРИЩ Н. С. ХРУЩЕВ ПРИБЫЛ В КАЗАНЬ

КАЗАНЬ, 9 августа. (Пресс-группа). Сегодня в Казань прибыл совершающий поездку по стране Первый секретарь ЦК КПСС, Председатель Совета Министров СССР товарищ Н. С. Хрущев. Вместе с ним сюда прибыли кандидат в члены Президиума ЦК КПСС, первый заместитель Председателя Бюро ЦК КПСС по РСФСР Л. Н. Ефремов, секретарь ЦК КПСС В. И. Поляков.

На аэродроме товарища Н. С. Хрущева встречали первый секретарь Татарского обкома партии Ф. А. Табеев, председатель Президиума Верховного Совета Татарской АССР С. Г. Батыев, председатель Совета Министров Татарской АССР А. А. Абдразяков и другие руководящие работники республики.

Товарищ Н. С. Хрущев осмотрел город. Тысячи жителей Казани горячо приветствовали Никиту Сергеевича.

ПЛУГОВОЙ МЕТОД—НА ПОЛЯ!

Так работают в совхозе „Искра“

Их обязательство: убрать озимые за 5 дней, яровые за 7—8 дней, картофель—к 25 сентября; заложить по 12 тонн сочных кормов на корову.

На полях совхоза «Искра» напряженно трудятся люди. Все работы ведутся в комплексе, как предусмотрено рабочим планом. И это очень важно, ибо надо заготовить 1852 тонны сена, заложить 9000 тонн силоса, забутровать 1800 тонн кормовых корнеплодов, убрать на больших площадях зерновые, картофель и другие культуры. Все это нужно сделать быстро, высококачественно, не допустить потерь.

В совхозе высоко ценят силос, а потому на его заготовку направлены основные силы. Создано два механизированных звена. В звене Николая Скресанова десять рабочих. В их распоряжении—четыре косилки-измельчителя «КИР-1,5», которые используются в агрегатах с гусеничными тракторами и прицепными самосвальными тележками, бульдозер «ДТ-54».

Звено с утра и до позднего вечера в поле. Измельченная зеленая масса сеяных однолетних культур непрерывным потоком поступает в траншеи. Каждый тракторист за день отправляет с поля 30 тонн зеленой массы, а в отдельные дни—40 тонн. Измельченную массу во время закладки слабривают специальной закваской и карбамидом из расчета три килограмма на тонну силоса.

Групповая работа позволила высвободить несколько грузчиков. Они не ездят в тележках в поле и с поля к траншее, трактористы не выходят из кабин, чтобы прицепить или отцепить тележку: эту работу успешно выполняет один человек.

— Чтобы понять, насколько выгодна групповая работа на заготовке силоса,—говорит директор совхоза Павел Николаевич Рослков,—надо обратиться к расчетам. **По рабочему плану на заготовку тонны силоса предусматривали по затратам труда израсходовать 53,3 копейки. В действительности же, сократив лишних грузчиков, звено снизило затраты на тонну силоса до 41,9 копейки.**

Только звено Николая Скресанова, заготовив 5000 тонн силоса, сэкономит совхозу 570 рублей на трудовых затратах. Звено уже заложило свыше 1500 тонн сочного корма. Введено материальное поощрение: механизаторам начисляется 30 процентов к заработку. И все это оправдано. Под посев озимой ржи надо быстрее освободить поля от однолетних кормовых культур. Материально заинтересованные механизаторы трудятся напряженно, не считаются со временем. Уже с половины занятых паровых полей зеленая масса снята и засилосована.

Механизаторы отера силосовали озимую рожь, что росла на прифермских полях, затем—клевера, а сейчас закладывают зеленую массу смеси овса, гороха, подсолнечника и кормовых бобов. Каждый гектар дает до 150 центнеров массы. Предстоит уборка клеверной отавы и зеленой массы сеяных однолетних культур с 610 гектаров.

Одновременно с силосованием продолжается заготовка, сена. Его уже застоговано 1283 тонны, но травы еще не все выкошены. Рабочие ушли на Присухонскую низину и на луга отдаленного участка Корякинские хутора. Они заготовят там 200 тонн сена.

Однако перед партийной организацией и руководителями совхоза возникла задача: в сухую погоду плохо росли травы и план заготовки сена оказался под угрозой. Чем же будет восполнен недобор сена?

— Для пополнения запаса кормов,—замечает главный агроном совхоза Михаил Павлович Острин,—используем все резервы. В рабочий план уже внесены поправки: больше заготовим яровой соломы, силоса и корнеплодов.

Сейчас в совхозе убирают косилками-измельчителями «КИР-1,5» ботву раннего картофеля и силосуют ее с горохо-овсяной смесью. С каждого гектара картофельных полей снимается до 100 центнеров ботвы.

Таким образом, механизаторы заложат дополнительно около тысячи тонн силоса и более 1000 тонн корнеплодов. В конечном итоге на каждую корову будет заготовлено около 12 тонн сочных кормов.

Механизированные звенья будут продолжать силосование до полной уборки клеверной отавы и зеленой массы с повторных посевов на 80 гектарах.

Хорошо идут дела в механизированном звене Ф. Ф. Удута. На 37 гектарах из 120 поспел ранний картофель. В поле выведены две картофелекопалки. За первый день выкопаны клубни с пяти гектаров. Урожай около одиннадцати тонн с гектара. Клубни с поля отправляются торгующим организациям областного центра.

— Всем хозяйствам, — говорит звеньевой Ф. В. Удут,—выгодно сделать ранний картофель государству. С каждого гектара совхоз получает 2000 рублей. Выходит, с уборкой раннего картофеля нужно торопиться...

Нынче в хозяйстве картофель посажен на 250 гектарах. Виды на урожай хорошие. Сказались своевременное многократное рыхление междурядий, подкормка минеральными удобрениями. На многих полях особенно хорошо растет картофель сорта «Французский». По предварительным данным, каждый гектар дает 160—170 центнеров клубней.

Труженики совхоза проявляют заботу о том, чтобы урожай картофеля убрать вовремя и без потерь. **В рабочем плане предусмотрено на уборку поставить пять картофелекопалок, три картофелеуборочных комбайна. Механизаторы будут работать двумя группами с таким расчетом, чтобы копку картофеля полностью закончить к 25 сентября.**

Комбайнеры приступили к уборке озимой ржи, которой имеется 250 гектаров. Как и в прошлом году, по примеру южан, комбайнеры убирают рожь групповым методом. Созданы две группы. На центральном отделении группа состоит из пяти комбайнов. Руководит ею один из опытнейших механизаторов, коммунист Евгений Дмитриевич Кубарев, в прошлом году убиравший хлеба с 400 гектаров. На Водогинском отделении группа состоит из четырех комбайнов.

В чем же преимущество групповой уборки? На этот вопрос отвечал директор совхоза П. Рослков:

— Опыт показал, что при групповом методе уборки хлебов значительно снижаются затраты средств, меньше требуется автотранспорта, сокращается простои машин за счет улучшения технического обслуживания. Созревшие хлеба на больших массивах убираются во много раз быстрее, тем самым исключаются потери зерна. Действенное соревнование развивается среди механизаторов. Если раньше за одним-двумя комбайнами, работающими на разных полях, закреплялась автомашина, то сейчас девять агрегатов двух групп обслуживают три автомашины.

Групповая заготовка кормов и уборка ржи позволили высвободить несколько автомобилей и тракторные тележки на другие работы, в частности, на отвозку картофеля, подвозку кормов на птицеферму и скотные дворы, вывозку удобрений.

В рабочем плане намечалось рожь убрать за семь дней, но комбайнеры выдвинули встречное предложение: закончить жатву в пять дней. За выполнение этого обязательства и развернулось сейчас соревнование.

Вслед за рожью желтеет на полях ячмень, начинает белеть овес. **И механизаторы рассчитывают убрать яровые культуры с 610 гектаров за семь-восемь рабочих дней.** На ста гектарах зреет горох. Его убирать станут, не дожидаясь созревания верхних стручков, раздельным способом. С этой целью на трактор «Т-28» уже навешана жатка «ЖВА-3,5». Агрегат поставлен на линейку готовности.

Специалисты совхоза определили урожайность полей. В среднем с каждого гектара будет получено до 16 центнеров зерна. Таким образом, ожидаемое поступление зерна составит более тысячи тонн. **К приемке урожая подготовлено три механизированных тока, на которых имеется совершенное оборудование: три барабанные и шахтная сушилки и три зерноочистительные машины. Тока могут ежечасно пропускать—сортировать и сушить—по восемь тонн зерна. При двухсменной работе все зерно нового урожая будет переработано за 12—14 суток.**

Вслед за комбайнами идут два механизированных звена. Они скидруют солому на краях полей. В скирды укладывается по 50—60 центнеров соломы. Звенья имеют по две тракторных волокуши и стогометатели.

В семенной фонд будет засыпаться только сортовое зерно, доведенное по чистоте и влажности до посевных кондиций. **Работа сушильщиков поставлена в прямую зависимость от качества отделенных к засыпке семян. Если на склад будет сдано семенное зерно первого класса по исхожести и чистоте, то сушильщику начисляется дополнительная оплата.**

И, наконец, ведутся в комплексе все работы, связанные с севом озимой ржи на 500 гектарах. **Трактористы меняют направление пахоты, выравнивают поверхность почвы. Нынче сев будет проведен только поперек вспашки. Это обеспечит заделку семян на заданную глубину.** Паровые поля удобрены навозом и компостами. В предпосевную культивацию вносится по пять-шесть центнеров фосфоритной муки на гектар.

На севе ржи используются семь тракторных сеялок, из них две льняные. Рожь решено посеять за пять дней.

И завершатся полевые работы вспашкой под зябь 1200 гектаров ярового клина. На вспашке выделяется пять гусеничных тракторов.

Много примечательного в совхозе. И самым ценным является то, что все работы ведутся организованно, в комплексе, по заранее продуманному плану.

В. ВЕРЕЙКИН,
агроном.
С. ИВАНОВСКИЙ,
спец. корр. газеты «Красный Север».

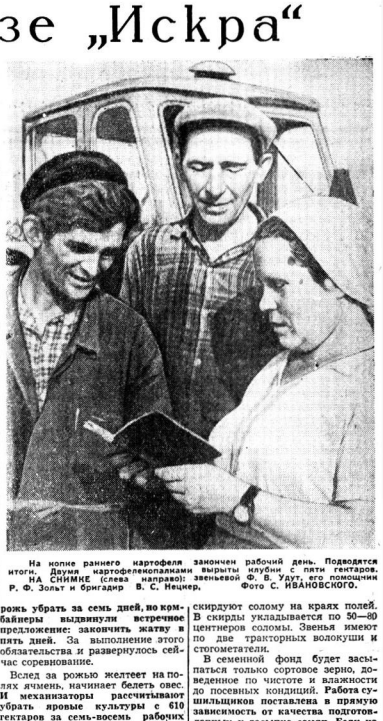

На копне раннего картофеля закончен рабочий день. Подводятся итоги. Двумя картофелекопалками обработано пять гектаров. НА СНИМКЕ (слева направо): звеньевой Ф. В. Удут, его помощник Р. Ф. Зольт и бригадир В. С. Нецкер. Фото С. ИВАНОВСКОГО.

НА СНИМКАХ: 1. Трактористы механизированного звена Н. Скресанова убирают косилками-измельчителями «КИР-1,5» горохо-овсяную смесь на силос. 2. Групповым методом убирают комбайнеры рожь на полях центрального отделения. Группу руководит коммунист Е. Д. Кубарев. **3.** Тракторист Н. Н. Хазов быстро осваивал бортоуклыватель. Теперь его агрегат заменяет тяжелый ручной труд многих рабочих на укрытии силосных траншей. Осенью агрегат будет укрывать землей бурты картофеля и корнеплодов.

Фото С. ИВАНОВСКОГО.

МАЛАЯ КОМПЛЕКСНАЯ

Сотни коллективов—этих малых производственных ячеек—трудятся в наших лесопромхозах. Они, как наиболее целесообразная форма организации труда, возникли в результате многолетних поисков, на базе новой техники и передовой технологии. Именно малая комплексная—мобильная, технически оснащенная производственная единица способна наиболее полно использовать механизмы и лесосечный фонд, дать высокую производительность труда, снизить себестоимость древесины и успешно выполнить задания.

Об этом красноречиво говорит опыт и повседневная практика. Много ли, например, заготовили и вывозят леса Ольховский лесопромхоз до организации малых комплексных бригад? Значительно меньше, чем теперь. И это при наличии богатой техники, хорошей оснастке предприятия. Все дело упиралось в организацию труда, в отсутствие таких бригад, которые бы выполняли в комплексе все работы от заготовки до вывозки леса.

Создание малых комплексных было своеобразным скачком в резком повышении производительности труда. В свое время считалось, что одним трактором нельзя стрелевать за год больше 10 тысяч кубометров древесины. Но вслед за новой организацией труда стала внедряться передовая технология, применимая к работе малой комплексной бригады, и выработка поднялась до 12, 15, 18 и 20 тысяч кубометров.

Бригады Виктора Александровича Иванова и Николая Афанасьевича Бушкова из Ольховского лесопромхоза ежемесячно отгружают на нижний склад более чем по тысяче кубометров древесины. За полугодие бригада Н. А. Бушкова заготовила и отгрузила около 7000 кубометров леса при плане 5430 кубометров. Выработка на машино-смену составила 51,8 кубометра при задании 40.

Это—не временный успех. Как бригадиры, так и члены этих бригад хорошо владеют не только своей специальностью, но и могут заменить друг друга на различных операциях. Поэтому здесь не бывает простоев: если кто-то не управился, то товарищ ему поможет. Бригадам присвоено звание коллективов коммунистического труда. Они продолжают соревноваться за высокую выработку.

В бывших лесопромхозах много малых комплексных бригад, дающих высокую выработку. Это результат заботливого отношения к ним, правильного подбора и обучения кадров, создания условий для высокопроизводительного труда. Но у нас есть и немало бригад, которые не выполняют нормы выработки. Взять Велико-Устюгский лесопромхоз. Рядом с передовыми имеются отстающие бригады. Такой, например, является бригада Ивана Ивановича Родионова из Сухонского лесопункта. За первое полугодие она недодала 300 кубометров древесины. Производительность на машино-смену составила 29 кубометров вместо 35 по плану.

Почему бригада плохо работает? Лесосечный фронт замкнутый—средний об'ем хлыста достигает 0,32 кубометра. Техника—такая же, как и в других бригадах. Все дело в организации и дисциплине труда, в кадрах, в их способности разумно использовать богатые возможности для увеличения выработки. Бригадиром назначен малоопытный рабочий. Он не умеет правильно расставить силы и технику, научить людей, показать приемы и потребовать от них. Отсюда—явики внутрисменные простои и низкая производительность труда.

Такие бригады есть и в других лесопунктах. А что сделано для того, чтобы их укрепить, помочь наладить работу и применить то новое, которым пользуются передовые коллективы? Очень мало. Здесь отвечают на поставленный вопрос очень просто: «У нас не хватает опытных механизаторов». Справедливо, что не сумели готовить и воспитывать, кто обязан заботиться о хорошей организации труда и полном использовании техники! Такое бахвальство отношение к малым комплексным бригадам и привело к тому, что нынче Велико-Устюгский лесопромхоз задолжал государству 500 кубометров древесины.

Или еще один пример. Бригада С. А. Кычева (Митинский лесопромхоз) не выполняет план. Одна из причин—малый опыт бригады. Он много не знает и не может правильно организовать труд. Рядом работают такие коллективы, как бригада М. П. Пантелеева, которая за четыре с половиной года выполнила семилетнее задание, бригада В. А. Пуленкова, изо дня в день перевыполняющая нормы выработки, и другие. Каждый из них мог бы помочь молодому бригадиру отработать технологию разработки лесосеки, проложить волоки, лучше использовать технику, правильно вести трелевку деревьев и погрузку пакетов.

Но этого не произошло. И не потому, что передовые бригадиры не хотят помочь товарищу, а потому, что начальник Азлецкого лесопункта М. Н. Куванов и технический руководитель А. А. Хоботов безразлично, по-казенному относятся к работе малых комплексных бригад. Скомплектовали бригаду, назначили бригадира—и работай как хочешь. Было бы значительно больше пользы, если бы молодые бригадиры учились у опытных, если бы передовые методы труда применялись везде, если бы каждому коллективу создавались нормальные условия для соревнования и выполнения взятых обязательств.

Если бы все малые комплексные бригады только выполняли дневные нормы, то предприятия лесной промышленности нашей области дали бы дополнительно сотни тысяч кубометров леса. Это—огромный резерв и его необходимо полнее использовать. Для этого надо больше работать с людьми, подбирать и учить кадры, ориентироваться не на старое, а на новое, жизнеутверждающее, дающее наивысшую производительность труда и большую экономическую эффективность.

Перед коллективами предприятий лесной промышленности стоят большие задачи. Их можно успешно решить при условии, если все малые комплексные бригады будут работать высокопроизводительно и выполнять взятые обязательства. Добиться этого может каждый лесопромхоз.

По примеру москвичей

Четыре миллиона—чистая прибыль

Коллективы пятнадцати предприятий Москвы, выступив с ценным почином, решили добиться рентабельности каждого вида продукции, дать стране дополнительные накопления.

Этот почин горячо воспринят на предприятиях нашей области. Многое сделано и ещё больше будет сделано для того, чтобы от каждого вида изделия получать прибыль.

Возьмем, к примеру, Вологодский льнокомбинат. Он вырабатывает десятки видов пряжи и тканей. Анализируя структуру себестоимости изделий, экономисты отмечают, что на предприятии (кроме опытных образцов ткани) нерентабельной продукции нет.

В прошлом году себестоимость тонны пряжи № 8 была выше плановой, допускалась убыток. А отчетная калькуляция текущего года говорит о снижении затрат почти на десять процентов. Экономия от каждой тонны составляет 511 рублей. Подсчет тут прост. За полгода выработано 254 тонны такой пряжи. Стало быть, снижена себестоимость почти на 130 тысяч рублей.

Раньше выше плановой была себестоимость пряжи № 8.5. А теперь затраты на каждую тонну этой пряжи ниже прошлогодней на 162 рубля 61 копейку. Более чем на сто тысяч рублей сокращены затраты по выпуску пряжи № 14,5 (средней). Теперь не только ликвидированы убытки, но и есть возможность получить сверхплановые накопления.

Улучшение экономических показателей достигнуто благодаря совершенствованию технологии в прядильном производстве. Угары (отходы) сырья материалов уменьшились на три с лишним процента. Таким образом, в первом полугодии сэкономлено 264 тонны сырья—чесаных льноматериалов.

Снижение затрат в прядильном производстве положительно сказалось на рентабельности тканей. Комбинат имеет сверхплановые накопления.

В прошлом году убыток от производства каждой тысячи погонных метров суровой малоусадочной ткани превышал восемнадцать рублей, а теперь каждая калькуляционная единица изделия стала дешевле почти на восемь рублей. В результате сверхплановые накопления превысили 8300 рублей.

Бережное расходование пряжи, образцовый уход за станками и отсутствие брака в работе дали возможность сократить затраты по многим другим артикулам тканей и повысить их рентабельность.

Сверхплановые накопления от выпуска малоусадочной бортовки составили 38400 рублей, бортовки—21400 рублей и сурового полотна — четыре тысячи рублей.

В прошлом производстве только за шесть месяцев сэкономлено 58 тонн пряжи, на которой выработано дополнительно около трехсот тысяч метров тканей.

За полугодие чистая прибыль по льнокомбинату составила около четырех миллионов рублей, а сверхплановая — 224 тысячи рублей.

Сейчас усилия экономистов, инженеров и техников направлены на изыскание путей для сокращения затрат по выпуску хлопчатобумажных тканей.

П. КОРЕШКОВ.

ПО ДОРОГАМ ИДУТ МАШИНЫ

Утром в диспетчерской третьей автоколонны раздался телефонный звонок. С пятого шлюза сообщили: руководство четвертого двадцатого стройуправления выносит благодарность водителям Л. Марченко и Е. Меркулову за отличную работу на подготовке левого дренажного канала. По тридцать девять рейсов вместо двадцати, предусмотренных нормами, делали эти шоферы.

Начальник автоколонны В. Янчук чуть заметно улыбается. Сообщение радует его. Водители третьей колонны уже давно обслуживают пятый шлюз и примыкающие к нему объекты.

В течение месяцев молодежная бригада П. Филипповича работала на шестьдесят второй канале. По общему признанию всех строителей это был самый трудный участок. Обильные подземные источники не мог сковать даже 25-градусный мороз. Поэтому рядом с мореной, которую можно было грузить только предварительно взорвав, на каждом шагу встречались плывуны. Механизмы без конца вязли в разжиженном грунте. Однако и в этих условиях бригада перевыполняла задание.

Четыреста двадцатое управление обслуживает вторая автоколонна—прославленная бригада коммунистического труда В. Лущика и часть бригады В. Маренко. Часть потому, что вскоре после открытия навигации бригада разделилась. Половина ее во главе с бригадиром уехала на помощь шекснинцам.

— За нас не беспокойтесь, — уезжая, сказали ребята.—Бригаду не посрамим. Но и вы здесь темпы не снижайте. Помните, что мы соревнуемся с бригадой В. Лущика.

Об этом они никогда не забывают. Николай Бабаев, например, в июне выполнил почти два месячных задания. Не меньше у него и в июле. Но победа не дается легко. Всего лишь на пять процентов отстал от него водитель из бригады Лущика Африкан Самкин.

Сегодня руководители об'единенной автобазы затрудняются перечислить всех передовиков. Их очень много. И чем ближе окончательное завершение работ на строительстве, тем напряженнее становится труд шоферов.

В прошлом году около трехсот водителей направил на Волго-Балт комсомол Грузии. Имена многих из них тоже будут вписаны рядом с ветеранами стройки в славную книгу трудовых побед.

Всю зиму Ф. Кохетелидзе возил на об'екты бетон. А когда весной начался технический осмотр автопарка, его машина получила самую высокую оценку комиссии. Будто и не было позади долгих месяцев работы в условиях зимы и распутицы.

В эти дни Кохетелидзе снова возит бетон. Пахомовский завод просил выделить ему три самосвала. Но молодой водитель отлично справляется с этим заданием один.

Заслуженным уважением пользуется в автобазе В. Агулин. Долгое время он, как и все его друзья, работал на самосвале. А когда на автокран потребовался водитель, он дал свое согласие, хотя и знал, что отныне заработок его будет меньше...

Мчатся по дорогам автомашины. Везут они строителям камень, гравий, дерн. Водители спешат. Их груз ждут на об'ектах.

Т. СПИВАК.

В ремонтно-механическом цехе Вологодского паровозо-вагоноремонтного завода общественно-конструкторское бюро за время своего существования разработало и внедрило ряд интересных предложений, повышающих производительность труда. Активно работают в бюро В. А. Голенев, И. И. Забродин, В. А. Винторов, Г. Е. Панфилов.

НА СНИМКЕ: члены общественного конструкторского бюро за разработкой очередной темы.

Фото А. КЛЫКОВА.

Хлебороб, ты вырастил урожай, теперь убери его без потерь

Рекомендации отдела земледелия и семеноводства областного управления производства и заготовок сельхозпродуктов

ДЛЯ ХЛЕБОРОБОВ ОБЛАСТИ НАСТУПИЛ САМЫЙ ОТВЕТСТВЕННЫЙ ПЕРИОД — УБОРКА УРОЖАЯ И СЕВ ОЗИМЫХ.

ПРОВЕДЕНИЕ ЭТИХ РАБОТ В ТЕКУЩЕМ ГОДУ ИМЕЕТ РЯД ОСОБЕННОСТЕЙ. ЖАРКОЕ И СУХОЕ ЛЕТО ПРИВЕЛО К БЫСТРОМУ И ДРУЖНОМУ СОЗРЕВАНИЮ ВСЕХ СЕЛЬСКОХОЗЯЙСТВЕННЫХ КУЛЬТУР. ЯРОВЫЕ, В ОСОБЕННОСТИ ЯЧМЕНЬ, ОКАЗАЛИСЬ НИЗКОРОСЛЫМИ, ЧТО ОЧЕНЬ УСЛОЖНЯЕТ УБОРКУ ИХ. СЛОЖИВШИЕСЯ УСЛОВИЯ ТРЕБУЮТ ПРИМЕНЕНИЯ ОСОБОЙ ТЕХНОЛОГИИ НА ПОЛЯХ И ТОКАХ.

ВЕСТИ УБОРКУ ИНТЕНСИВНО

Одновременно с созреванием ржи поспевает горох и ячмень. Обычная очередность в уборке—в начале ржи, потом гороха, ячменя и других культур—может привести к большим потерям урожая. Чтобы избежать их, следует наряду с жатвой озимой ржи организовать уборку гороха и ячменя, в первую очередь на участках с низким стеблестоем, пока не поник колос.

Убирать горох рекомендуется при созревании нижних стручков, не ожидая созревания их по всему стеблю.

В зависимости от того, в каком состоянии находятся посевы на отдельных участках, агрономы хозяйств должны определить и способы уборки.

Озимая рожь повсеместно поспела для прямого комбайнирования. На уборку ее надо поставить все комбайны с тем, чтобы завершить эту работу в ближайшие 5—7 дней. Для достижения большей производительности, комбайны целесообразно сосредоточить группами от 2 до 5, в зависимости от размера полей, как это делается в совхозе «Искра» Вологодского производственного управления. При таком методе уборки достигается наибольшая выработка на комбайн, сокращается потребность в транспортных средствах, увеличивается производительность.

На низкорослых посевах, где нельзя применить комбайн, следует использовать конные сенокосилки. Для того, чтобы избежать потерь, к раме режущего аппарата необходимо прикелать платформу, а на самой косилке установить второе сиденье для рабочего, который бы граблями или метлой направлял стебли убираемой культуры на режущий аппарат. Для сбора мелких стеблей с колосьями к платформе можно прицепить специальный брезентовый фартук в виде кошеля.

На уборке гороха лучше всего применять косилки с приспособлением Льговской станции или бобовые жатки «ЖБА-3,5». Скошенную массу следует укладывать для подсушки и дозревания на краях полей в узкие островерхие островья.

В кормовых балансах хозяйств значительный удельный вес занимает солома, поэтому очень важно полностью убрать ее и сохранить. В прошлые годы уборку ее относили обычно на послеуборочный период. В это время начинались дожди, солома портилась и на больших площадях оставалась под снег. Чтобы не допустить этих ошибок в текущем году, уборку соломы надо производить вслед за обмолотом хлебов, для чего использовать конные грабли, подборщики, волокуши, стогометатели и другие механизмы, заскирдовать ее не на пашне, а на концах полей.

КАЖДОМУ ХОЗЯЙСТВУ— ХОРОШИЕ СЕМЕНА

Опыт показывает, что хорошие семена ежегодно имеют те хозяйства, которые засыпают их, сушат и сортируют одновременно с уборкой. А где с проведением этих работ запаздывают вместо нарушают режим сушки, там портят семена. Влажное зерно за один день хранения может потерять до 30 процентов всхожести, поэтому нельзя допускать накапливания неотсортированного и непросушенного зерна на токах.

Для получения доброкачественных семян необходимо с первых дней уборки в каждом хозяйстве пустить в работу все зерносушилки и зерноочистительные машины.

Большое внимание должно быть уделено правильному режиму сушки, зерна, особенно семенного. При этом прежде всего должны учитываться термостойкость зерна и его влажность. Нельзя допускать высоких температур при сушке влажного зерна. Опыт показывает, что на шахтных сушилках «СЗС-ВИСХОМ», «СЗС-2», «СЗС-4» и других семенное зерно лучше всего сушить при следующих температурах:

Культуры	Влажность сушки в процентах	Число пропусков через зерносушилку	Температура теплоносителя: пропуски I	II	III	Температура зерна: пропуски I	II	III
Пшеница	до 18	1	70	—		45	—	
Рожь	до 21	1	65			45		
Ячмень	до 22	2	60	65	—	43	45	—
Овес	свыше 22	3	55	60	65	40	43	45
Горох	до 18	1	100	—		50	—	
Вика	до 21	1	90	—		45	—	
Люпин	до 27	2	85	90	—	40	45	—
Люпин	свыше 27	3	80	85	90	40	40	45

За последние годы в хозяйства области поступило более трехсот барабанных сушилок «СШП-2». Опыт работы на них показывает, что при соблюдении температурного режима сушки можно достигать высокой всхожести семян.

Хорошие результаты получены, например, в колхозе «Рассвет» Харовского производственного управления. Зерно до сушки имело влажность 23,4 и жизнеспособность 88 процентов. Сушка производилась за три пропуска до 17 процентов влажности. После первого пропуска влажность снизилась до 21 процента, а жизнеспособность повысилась до 90 процентов. После второго пропуска—соответственно до 19 и 90 и после третьего—до 17 и 96 процентов.

При сушке зерна на барабанных сушилках рекомендуется соблюдение следующих температурных режимов:

Культуры	Влажность зерна до сушки в процентах	Число пропусков через сушилку	Температура теплоносителя: пропуски I	II	III	Температура зерна: пропуски I	II	III
Пшеница	до 18	1	110	—		55	—	
Рожь	до 21	1	110	—		45	—	
Ячмень	до 27	2	90	110	—	45	50	—
Овес	свыше 27	3	80	90	110	45	50	55
Горох	до 18	1	100	—		50	—	
Горох	до 21	1	90	—		45	—	
Вика	до 27	2	85	90	—	40	45	—
Люпин	свыше 27	3	80	85	90	40	40	45

Очень важно правильно установить термометр в тракте для измерения температуры теплоносителя. При неправильной установке его в щели между термометром и стенками шахты проходит холодный воздух, который снижает показания термометра и затрудняет правильную регулировку температуры в зерносушилке.

Несмотря на то, что у сортировочных машин имеется специальный набор решет для каждой культуры, сортировку семян различных культур нередко проводят на одних и тех же решетах. Это приводит к некачественной сортировке.

Для различных культур рекомендуется следующий набор решет:

Культуры	Размер отверстий решёт в миллиметрах: б1	б2	в	г
Пшеница	2,2—3,0	3,0—4,0	2,5	1,8—2,2
Рожь	2,2—2,6	3,0—3,5	2,5	1,7—2,0
Ячмень	2,4—3,0	3,5—5,0	2,5	2,0—2,4
Овес	2,0—2,4	2,6—3,5	2,5	1,7—2,0
Вико-овсяная смесь	2,6—3,0	6,5—8,0	2,5	3,5—5,0

Примечание: решета в группах «б1», «б2» и «г» должны иметь прямоугольные отверстия, а в группе «в»—круглые.

Оплату труда мастеров сушки и сортировки зерна следует поставить в зависимости от качества просушенных и отсортированных семян. Неплохо продумана оплата труда, например, в колхозе имени Ленина Тарногского производственного управления. Здесь сушильщик за высококачественно проведенную подготовку тонны семенного зерна со всхожестью после сушки не ниже 85 процентов получает дополнительно к основной оплате 15 процентов или 20 копеек. За семенное зерно, полученное с пониженной всхожестью по вине сушильщика, оплата снижается наполовину.

В колхозе «Строитель коммунизма» Кичменско-Городецкого производственного управления за тонну кондиционных семян сушилки на склад со всхожестью 95 процентов и выше, начисляется сушильщику дополнительно три килограмма зерна и 80 копеек, со всхожестью от 90 до 95 процентов—2 килограмма зерна и 60 копеек, со всхожестью от 85 до 90 процентов—1 килограмм зерна и 60 копеек. При более низкой всхожести дополнительная оплата не начисляется.

Такая форма оплаты труда заинтересовывает сушильщиков в получении семян с высокой всхожестью. Отсортированные и просушенные семена должны быть сданы по акту на ответственное хранение кладовщику и записаны в шнуровую семенную книгу.

ВЫСОКОКАЧЕСТВЕННО ПРОВЕСТИ СЕВ ОЗИМЫХ

Озимая рожь является основной зерновой культурой в области, а во многих хозяйствах она стала также важным резервом для получения зеленого корма и силоса. Средний урожай зерна ржи на Вологодском сортоучастке, например, за девять лет составил 28,1 центнера с гектара, а областная опытная станция получает по 15—17 тонн зеленой массы.

В текущем году необходимо не только выполнить план сева озимой ржи, но и значительно его перевыполнить. Это относится в первую очередь к тем хозяйствам, в которых складывается тяжелое положение с засыпкой семян яровых зерновых культур.

Кроме посева ржи на зерно, следует посеять ее на корм скоту из расчета по 0,1 гектара на корову для получения ранней зеленой подкормки и по 0,1—0,15 гектара на корову для закладки раннего силоса.

Для получения высокого урожая зерна и зеленой массы надо правильно и хорошо подготовить почву под посев ржи, вспахать ее за 8—10 дней до посева, а свежеподготовленную почву из-под однолетних трав следует прикатать катками. Там, где необходимо, рекомендуется изменить направление пахоты, а последующую обработку и сев провести под углом к основной обработке.

Посев нужно вести рядовым способом полной нормой высева — по 6,5—7 миллионов всхожих семян на гектар, что при полной хозяйственной годности составляет 170—180 килограммов. Глубина заделки семян должна быть не меньше 3—4 сантиметров.

Помимо органических удобрений под озимую рожь рекомендуется внести по 4—5 центнеров фосфорной муки, 1,5—2 центнера калийных удобрений и 1 центнер сульфата аммония на гектар. При таком соотношении азота, фосфора и калия уменьшается полегание посевов ржи. На участках с посевом ржи на кормовые цели для ускорения отрастания зеленой массы дозу внесения азота следует увеличить.

НЕ ОТКЛАДЫВАТЬ ПОДЪЕМ ЗЯБИ

Агротехническое значение зяби общеизвестно. Она способствует большему накоплению влаги в почве, быстрейшему разложению пожнивных остатков, уничтожению сорняков, вредителей и болезней сельскохозяйственных культур, а также облегчает проведение весенне-полевых работ в будущем году.

Однако в большей группе хозяйств, особенно восточных районов, вспашка зяби ежегодно проводится на значительных площадях.

Более ранняя уборка зерновых культур позволяет в этом году полностью забь под весь яровой клин будущего года. Для этого вслед за уборкой соломы часть тракторного парка необходимо поставить на зяблевую пахоту, разработать четкий график работы тракторов в две смены. Вспашку следует производить на полную глубину пахотного слоя, изменив направление пахоты с тем, чтобы этой и последующими весенними обработками ликвидировать борозды и выровнять поверхность полей.

Вот к чему ведет равнодушие

РЕПЛИКА

В газете «Красный Север» от 18 июля была опубликована статья участи и и о в сельнорозного рейда под заголовком: «В верховажских колхозах плохо готовят технику». В ней подвергнуты резкой и справедливой критике недостатки в организации ремонта уборочной техники. В статье, в частности, отмечалось, что в хозяйствах управления из 78 зерновых комбайнов отремонтировано 32, из 32 льнотеребилок—только 15, не готовы к приему зерна сушильное и сортировочное хозяйства.

Казалось бы, такое, прямо скажем, катастрофическое положение должно было серьезно обеспокоить сельский партком и производственное управление, заставить их немедленно принять решительные меры к ликвидации выявленных недостатков. Но эти тревожные сигналы не произвели там серьезного впечатления.

Заместитель секретаря сельского парткома М. Зынов сообщил редакции, что статья «обсуждена 28 июля на бюро парткома, парткомитет. Факты, изложенные в ней, в основном соответствуют действительности. Бюро парткома обязало председателей колхозов, управляющего отделением «Сельхозтехника» выделить дополнительное механизаторов на завершение ремонта комбайнов и другой уборочной техники, производить реставрацию деталей».

**Оказывается, десять дней после выступления газеты, теряя драгоценное время, чего-то выжидал сельский партком. И только тогда, когда передовые хозяйства обошли выжели технику на поля, он, наконец, спохватился и обсудил создавшееся положение на заседании бюро. Не поздно ли? А что сделано кроме обсуждения? Ведь результаты бюро говорят об обсуждении? Ведь результаты бюро говорят обсуждении? Ведь результаты бюро говорят обсуждении? Ведь результаты бюро говорят

ПРЕКРАТИТЬ военные действия против Кипра

Председатель Совета Министров СССР Н. С. Хрущев направил премьер-министру Турецкой Республики Исмету Инёню телеграмму, в которой призывает правительство Турецкой Республики прекратить военные действия против Республики Кипр. Примененное оружие, подчеркивает Н. С. Хрущев,—неподходящее средство решения сложных вопросов отношений между национальностями.

В телеграмме говорится, что населению Кипра как туркам-киприотам, так и грекам-киприотам должна быть предоставлена возможность самим решать все вопросы, касающиеся их страны, без иностранного вмешательства.

Глава Советского правительства говорит об ответственности, которую берет на себя турецкая сторона, совершая военные нападения на Республику Кипр, суверенное государство и члена Организации Об'единенных Наций.

В телеграмме президенту Республики Кипр архиепископу Макарию С. Н. Хрущев сообщает, что он обратился к премьер-министру Турции с призывом прекратить военные действия против Республики Кипр, а также генеральному секретарю ООН с призывом предпринять всевозможные меры для мирного урегулирования кипрской проблемы в интересах кипрского народа.

В телеграмме, направленной генеральному секретарю ООН У Тану, Н. С. Хрущев подчеркивает, что Организация Об'единенных Наций должна сделать все, чтобы прекратить кровопролитие на Кипре и тем самым предотвратить опасное для дела мира развитие событий. Он выражает надежду, что генеральный секретарем будут предприняты все возможные меры для скорейшего проведения в жизнь решений Совета Безопасности, в которых были намечены пути мирного урегулирования на Кипре.

(ТАСС).

ОБРАЩЕНИЕ ПРЕЗИДЕНТА МАКАРИОСА К ГЛАВАМ ГОСУДАРСТВ И ПРАВИТЕЛЬСТВ

НИКОЗИЯ. Здесь официально об'явлено о том, что президент Кипра архиепископ Макариос направил главам государств и правительств телеграммы в связи с налетами турецких самолетов на Кипр и опасностью турецкого вторжения на остров. В своей телеграмме он сообщает о том, что «турецкое правительство совершает ничем не спровоцированные воздушные налеты против деревень и городов на северном побережье Кипра, в результате чего убиты и ранены сотни ни в чем не повинных людей, среди которых много женщин и детей. Эти произвольные налеты начались 7 августа и продолжались до позднего вечера 8 августа. Кроме того, турецкие военные корабли и транспорты передвигаются в направлении северного побережья Кипра, по-видимому, намереваясь вторгнуться на нашу территорию».

Макариос призывает глав государств и правительств использовать все их влияние с целью положить конец серьезным актам агрессии со стороны турецкого правительства, которые являются преступлением против человечности и представляют серьезную опасность для мира.

КИПРСКИЕ ДЕРЕВНИ В ОГНЕ

НИКОЗИЯ, 9 августа. (ТАСС). Турецкие реактивные истребители возобновили налеты на города и деревни северо-западной части Кипра. В передаче кипрского радио говорится: «Турецкая авиация продолжала сегодня свои преступные и варварские налеты, атакуя мирное население острова Кипр. Воздушному нападению подверглись деревни Полис, Пакамос, Лиини, Ялис и Помос, расположенные на западном участке северного побережья острова, где турецкие военные самолеты обстреливают эти населенные пункты ракетами, а также из пулеметов. В результате бомбардировки,—говорится в сообщении,—в Помосе вспыхнули пожары». Пока еще не поступило никаких данных о числе жертв и материальных разрушениях.

Одновременно с возобновлением операций турецких военно-воздушных сил у берегов Кипра вновь появились турецкие военные корабли. Как сообщил представитель кипрского правительства, два турецких эскадренных миноносца бросили якорь в четырех милях от побережья в заливе Мансуры.

По сведениям штаб-квартиры представительства ООН в Никозии, ожесточенные бои возобновились в районе деревни Коккина, которая была вчера ареной яростных схваток греков и турок-киприотов.

НЬЮ-ЙОРК, 10 августа. (ТАСС). В опубликованном вчера официальном заявлении правительство Кипра сообщило, что недалеко от села Покамиа в северо-западной части острова с двух турецких эсминцев была произведена высадка солдат и выгружено военное снаряжение, передает агентство Ассошиэйтед Пресс из Никозии.

НЬЮ-ЙОРК, 10 августа. (ТАСС). Заместитель премьер - министра Турции Кемаль Сатыр сделал заявление, в котором отрицал, что Турция произвела высадку солдат на Кипре, сообщает корреспондент агентства Ассошиэйтед Пресс из Анкары.

Налеты возобновились

ПАРИЖ, 10 августа. (ТАСС). Как передает корреспондент агентства Франс Пресс из Никозии, сегодня в 8 часов утра по местному времени турецкие военно-воздушные силы возобновили налеты на населенные пункты северо-западной части острова Кипр.

Вот уже третий день турецкие самолеты, используя ракеты, бомбы и пулеметы, обстреливают мирные рыбацкие деревни и городки на северном побережье Кипра.

Как сообщают иностранные агентства, сегодня турецкие реактивные истребители атаковали населенные пункты, расположенные между Мансурой и Покаммос, а также населенный пункт Полис.

Они находят свою судьбу

И. ПОЛУЯНОВ

РЕПОРТАЖ С ВОЛГО-БАЛТА

Красная, полинялая рубашка-тенниска. Русые непокорные вихры. Белые, выгоревшие на солнце брови... Он, Владимир Борисов, на исходе четвертый год. Начал трудовую биографию после института инженером проектной группы, вскоре был назначен старшим прорабом по земляным работам. Здесь, на стройке, принят в партию.

— Посмотрели б вы, что было у нас в годы пик—в 1961 и особенно в 1962!—говорит Владимир.— Об'ем работ был без преувеличения огромный. У меня в смену на плотину, каналы и дамбы выходило по 500—600 человек, 12 экскаваторов, 20 бульдозеров, до сотни машин.

— Целая армия!—замечаю я.

— Да-да... Лишь земляные работы в 62 году составили более трех миллионов кубометров, почти на миллион кубов было тогда перевыполнено годовое задание. Вообще прочим, в том же году бетона было уложено больше тридцати тысяч тонн! Сейчас уже не то—отдаточные работы, косметика, если так выразиться. Это счастье, что из института попал на такую стройку—не диплом же, а практика делают из воспитанника вуза, знающего инженера,—продолжает Борисов убежденно.—Где, как не на стройке, и приложить знания, получаемые в институте, научиться принимать ответственные инженерные решения практических проблем? Когда у вас в руках оказываются колоссальные материальные ценности, тогда вы и почувствуете, как вести счет копейкам, чтобы из них складывались рубли, тысячи рублей экономии.

Значительная экономия, например, была получена при выемке подводящего канала ГЭС. Вода, пущенная через станцию в проделанную строителями прорезь, своим исполинским напором выполнила за строителей огромную работу. Двадцать пять тысяч кубометров грунта,—таков итог этого, не внесенного ни в один наряд «землекопа»!

Второй случай. Проект предусматривал на правобережном сооружении плотины сплошную стену грунта. А это и времени взяло бы много, и обошлось бы дорого. Конечно, затраты запротестовали. Но... Но не применить ли гидромеханизацию? И опять строители получили удешевление работ, да и качество их ничуть не пострадало—недаром же проектировщики согласились с этим предложением!

— Или вот относы в нижнем подходе канала № 76, — рассказывает Владимир Борисов.—Тут также мы пошли на изменение проекта. Сделали относы несколько круче, тем самым сократили расход бетона, получили выигрыш и во времени. К тому же укладку фильтров на относы произвели бульдозерами—конечно, не любые люди с ней справились... Люди у нас великолепные! Возьмите комплексную бригаду Евдокии Пархоменко — досрочные задания выполняет на 110—160 процентов. А бульдозеристы Валентин Виноградов, Василий Хорев, Константин Столяров! Виртуозы. Смотришь на их работу, и кажется:

НА СНИМКЕ: старший прораб по земляным работам СМУ-419 инженер В. Борисов.

Фото АВТОРА.

машины как бы продолжение их золотых рабочих рук, послушные покорные человеческой воле, словно живые существа. Ветеранам стройки не уступают комсомольцы—Вася Пушкин, Витя Зеленов, Коля Гусев... Отчаянные, смелые на работу парни! Нельзя не упомянуть экскаваторщиков — Клавдию Цветкову, Виктора Зарымова, Юлия Бушуева, Геннадия Сиротина, Бориса Смирнова, Бориса Худякова. Перекрыть в полтора-два раза норму — обычное для них дело. Рукоплакать такими людьми—значит, пройти для себя ничем не заменимую школу.

В жизни каждого человека бывает счастливая пора, когда он с неистраченной жадностью копит, собирает впечатления бытия, то, что в обиходе называют жизненным и трудовым опытом, и приходит время, пока волшебная стная пора на юность, на молодость. И хорошо, когда трудности бывают в начале пути человека в большую жизнь—войдет он в нее с поднятой головой и открытым сердцем.

Молодым специалистам, пришедшим на Волго-Балт со студенческой скамьи, а то и со школьной—нелегкий канал, наименший лицо географических карт, дал закалку, дал зарядку на всю жизнь. И долго им будут вспоминаться горячие дни перекрытия Шексны, годы «большого бетона», и будет им что вспомнить, молодым волгобалтовцам!

Как и Владимира Борисова, Эльзу Туваеву, выпускницу техникума, стройка сделала специалистом. Она пришла сюда, когда канал существовал лишь в проектных документах, а на месте шлюза в котловане на утренних и вечерних зорях плавилась, пускала крути шекснинская плотва... Дали назначение—мастер арматорного двора. Брезентовые брюки, спецовка с капюшоном—девчонки не костюм? На высоте в пятиэтажный дом устанавливать железные и стальные ребра арматуры, собирать скелет будущего сооружения, которое затем облечется в бетон, на высоте, где кружится голова и вниз посмотреть жутко,—девичье ли дело? Работала. Грязь ли, мороз ли, когда брезентовые рукавицы прилипают к обледенелому металлу, в зной и лихие ветры видели Эльзу на стройплощадках.

Не хвталась на первых порах, пока разворачивалось, обретало размах строительство, то кранов, то арматуры, то опалубки... Складской сарай однажды на доски разобрали — только бы не снижать, только бы повышать темп работы!

— Сколько я полазала на высоте, мне теперь хоть в цирк,—улыбается Эльза Павловна.

У нее спокойное простое лицо, твердый и в то же время мягкий женственный взгляд серых спокойных глаз.

— В смене бывало до полуторста человек. В большинстве мужчины. Что я перед ними—девчонка! Да и всякий народ попадался—найди к иному дверку в душу, достучись до рабочей совести... Ничего, приобвыкла, научилась.

НА СНИМКЕ: комсомолка Альбина Ульева проводит анализ грунта в лаборатории.

Фото АВТОРА.

На стройке наша молодежная комсомолка и свою судьбу. Слесарь Алеша Туваев. Находилось время посидеть с ним в парке, встретить гуляющ улицами походить рука в руке по поселку, помечтать...

— Есть дочка. Наташа. Уже четвертый год пошел, совсем большая!—улыбка вновь трогает губы Эльзы Павловны, затаенная, материнская.—Куда после Волго-Балта пойти,—этого вопроса не существует для нашей семьи. Конечно, снова на стройку! Муж приобрел здесь несколько специальностей, работал на бульдозере, теперь экскаваторщик,—неужто ж нам с ним места на стройках не найдется?

Я встретился и с Альбиной Ульевой, сверстницей Эльзы: трудная биография этих женщин типичны для стройки на Шексне, в узловых, поворотных моментах сходят друг к другу. В этот экономерно—люди строили не только шлюз и грандиозные сооружения канала, люди строили и себя, и свою судьбу...

Ульеву на Волго-Балт позвал комсомольский долг.

...Вручен аттестат зрелости. Последний школьный бал. Куда теперь? Открыты все пути—твори, вдумывай, пробуй! Все дороги перед тобой, шагай по любой на выбор! Как нащупать одну, единственно нужную тебе? И идти, и идти по ней, не сворачивая, как бы трудно ни приходилось...

Оговариваюсь поначалу:

— Куда ты? Уезжать из Череповца, когда к нам люди едут?

Оставила родной город. Променяла его проспекты, его вековые липы над обрывом у реки, трамваи, что ползут по мостовой по синим рельсам к металлургическому заводу, дымящему трубами тепловозам, поезду, пронзающему в ночное небо сполохи плавок домен и мартеновских печей. Променяла на болота, на неустроенный поселок из деревянных коек и бараков...

Бетон, гравий, песок, прежде чем лечь в тело плотины, в дамбы и каналы, проходит испытание. На прилипчивость, на прочность. Этим и занята Альбина Ульева. Анализы, пробы, бесконечные пробы. Сколько их взято, просеяно через руки Альбины? От точных аптекарских весов до 200-тонного пресса — таков и в ее руках арсенал средств, с помощью которых ведет она свою ответственнейшую работу. Но мало проверить качество, надо еще и проконтролировать, как идет укладка бетона, выдерживание его, как проводится отсыпка уже проверенного грунта. Недаром говорят: «Борьба за качество!» Именно, борьба, верное найдено слово. А раз борьба — проявит характер, проявит настойчивость, выдержку и смелость.

Есть характер у Альбины Ульевой. Непроста ее, хорошую общественницу, постоянно избирают в комитет комсомола СМУ-419.

Здесь Альбина сыграла свадьбу. Муж, комсомолец Владимир Ульев, трудится на экскаваторе стругом. Растет сын Павлик.

Владимир окончил заочно среднюю школу, намеревается продолжить учебу в заочном техникуме. Альбина мечтает об учебе в институте без отрыва от производства. В перспективе: семья, где все учатся. Обычное, заурядное дело. Обычная советская семья. Их много, таких семей, появилось на стройке, по праву названной комсомольско-молодежной!

В Совете Безопасности

НЬЮ-ЙОРК. 9 августа. Совет Безопасности вновь собрался на экстренное заседание в связи с положением на Кипре.

Представитель Берега Слоновой Кости предложил, чтобы председатель Совета Безопасности обратился к правительству Кипра—«приостановить огонь» на острове. Председатель Совета Безопасности немедленно направил такое обращение правительствам Турции и Кипра.

Представитель Турции Эрьалп утверждал, что последние события на Кипре вызваны «агрессией» против турецких киприотов.

Затем слово взял представитель Греции Диацос. Вчера, заявил он, турецкий делегат заверял нас, что члены Совета Безопасности могут спать спокойно. А в это время на головы мирных киприотов вновь падали бомбы. Если, заявил представитель Греции, правительство Турции не отзывается на обращение председателя Совета Безопасности и не прекратит к 15.00 (по нью-йоркскому времени) бомбардировки и обстрелы, то Греция окажет помощь Кипру своей авиацией и другими силами.

Положение сегодня еще напряженнее, чем оно было вчера, сказал представитель Кипра Россидес. Сегодня 64 турецких самолета вновь подвергли бомбардировке и обстрелу населенные пункты на острове. Против мирных жителей были пущены в ход ракеты, бомбы, в том числе зажигательные. Число жертв, в большинстве своем женщины и дети, составляет уже сотни человек.

Американский представитель Эдлай Стивенсон от имени делегаций США и Англии внес проект резолюции по этому вопросу. Председателю Совета Безопасности призвать занятерговские страны прекратить огонь, сотрудничать с командующим силами ООН, а также призвать все другие государства воздержаться от шагов, которые могут ухудшить сложившееся положение.

Представитель Англии Джэклинг, ставя подобно Стивенсону на одну дорогу агрессора и жертву агрессии, заявил, что Совет должен потребовать в своей резолюции немедленного прекращения огня обеими сторонами.

В этой связи представитель Кипра Россидес указал, что американо-английский проект резолюции не содержит даже того, что было в призыве председателя Совета Безопасности: в проекте ни слова не упоминается о срочном призыве председателя к правительству Турции немедленно прекратить бомбардировку и всякое применение вооруженной силы против Кипра.

После того, как представитель Турции Эрьалп повторил, что бомбардировка будет продолжаться, делегат Греции Бициос еще раз подчеркнул, что, если призыв председателя Совета Безопасности не даст немедленных результатов, Греция будет вынуждена оказать военную помощь Кипру. Представитель Чехословакии Ирма Гас высказался за то, чтобы Совет Безопасности подтвердил обращение своего председателя к правительству Турции с призывом немедленно прекратить бомбардировки и использование военной силы любого рода против Кипра.

Представитель СССР П. Д. Морозов заявил, что ознакомившись занятой представителями стран НАТО на вчерашнем заседании, Совет Безопасности не смог принять необходимых мер и эта проволочка была использована Турцией для продолжения бомбардировок. Такая позиция стран НАТО показала, что на деле они поддерживают Турцию на продолжение агрессивных действий против Кипра.

Представитель СССР обратил внимание членов Совета на то, что и на сегодняшнем заседании делается попытка избежать прямого требования от Турции прекращения военных действий. В результате критики проекта рядом делегаций Стивенсон был вынужден согласиться на внесение в него некоторых поправок и на включение в результативную часть проекта призыва председателя Совета Безопасности к Турции и Кипру. Представитель Кипра Россидес заявил, что внесенный проект резолюции значительно улучшен, но что он может определить отношение Кипра к этому проекту лишь после того, как свяжется со своим правительством.

По просьбе Россидеса заседание было прервано.

НЬЮ-ЙОРК, 10 августа. (ТАСС). После перерыва вчера возобновилось заседание Совета Безопасности, посвященное обсуждению положения на Кипре. Кипрский представитель Россидес заявил, что, по мнению его правительства, проект резолюции, предложенный США и Англией, является неудовлетворительным, т. к. несмотря на внесенные поправки, не содержит осуждения агрессии.

Он потребовал, чтобы в резолюции по меньшей мере была включена ссылка на резолюцию Совета Безопасности от 4 марта 1964 года, в которой Совет обязывает Турцию уважать целостность и независимость Кипра. Россидес сообщил также о том, что бомбардировки населенных пунктов продолжаются и что турецкие самолеты разбомбили еще один гостиник в селении Пакамос. Делегат США Стивенсон сообщил просту, что соавторы проекта резолюции готовы включить подтверждения прежней резолюции Совета этого года в свой проект.

После этого проект резолюции был поставлен на голосование и принят 9 голосами. Представители СССР и Чехословакии от голосования воздержались. Хотя в резолюции и содержится призыв немедленно прекратить военные действия против Кипра, на чем настаивала и настаивает советская делегация, как и делегация Кипра, в других частях резолюции делается попытка поставить агрессора и жертву нападения на одну доску.

Председатель Совета об'явил, что заседание считается прерванным и может быть возобновлено в любой момент по требованию любого члена Совета или любой заинтересованной стороны.

6-й ФЛОТ ИДЕТ К КИПРУ

НЬЮ-ЙОРК, 10 августа. (ТАСС). Вчера вечером по чрезвычайному приказу из Неаполя вышла авиационная оперативная группа 6-го американского флота и, видимо, взяла курс на Кипр, сообщает агентство ЮПИ.

НОВЫЕ НАРУШЕНИЯ воздушного пространства ДРВ

ХАНОЙ, 10 августа. (ТАСС). По сообщению Вьетнамского информационного агентства, миссия связи верховного командования Вьетнамской народной армии направила международной комиссии по наблюдению и контролю во Вьетнаме письмо, в котором заявляет о новых нарушениях американскими самолетами воздушного пространства ДРВ.

В послании говорится, что 9 августа два американских разведывательных самолета несколько раз пролетали над провинциями юго-восточнее Ханоя.

О предстоящем визите Советский Союз президента Индии С. Радхакришнана

Президиум Верховного Совета СССР некоторое время тому назад пригласил президента Индии Сарвапали Радхакришнана посетить Советский Союз.

Президент Индии с удовлетворением принял это приглашение и в соответствии с достигнутой договоренностью прибудет в Москву в первой половине сентября 1964 года.

«ПРОБЛЕМЫ МИРА И СОЦИАЛИЗМА»

Восьмой номер журнала

Вышел в свет и рассылается подписчикам восьмой номер теоретического и политического журнала коммунистических и рабочих партий «Проблемы мира и социализма», посвященный неполнощемуся 28 сентября столетию со дня основания Марксом и Энгельсом Первого Интернационала.

Журнал открывается передовой статьей «Коммунисты — наследники и продолжатели великих традиций». В номере опубликованы статьи первого секретаря ЦК Болгарской коммунистической партии, председателя Совета Министров НРБ Т. Живкова «Социализм и его роль в мировом революционном процессе», генерального секретаря Французской коммунистической партии Р. Роше «Пролетарский интернационал и проблемы единства коммунистов и социалистов», руководящего деятеля Коммунистической партии США Г. Холла «Идеология рабочего класса», председателя Коммунистической партии Аргентины В. Кодовильи «Утверждение идей марксизма-ленинизма в Латинской Америке», генерального секретаря ЦК Сирийской коммунистической партии Х. Багдаша «Некоторые проблемы борьбы за национально-освободительного движения», секретаря ЦК КПСС Б. Н. Пономарева «Пролетарский интернационализм — великая сила революционного преобразования мира», члена политического комитета исполкома Компартии Великобритании Р. Палм Датта «Первый Интернационал и борьба за мир», члена политбюро ЦК Социалистической единой партии Германии К. Хагера «Уроки Первого Интернационала», члена президиума центрального контрольной комиссии Итальянской компартии В. Джерратана «Историческая миссия рабочего класса и современное революционное движение, видного общественного деятеля Южно-Африканской Республики А. Лерумо «Пролетарии всех стран и угнетенные народы, соединайтесь!», члена ЦК Бельгийской коммунистической партии К. Ренара «Традиции Первого Интернационала и современность», видного политического деятеля Алжирской народной демократической республики Башира Хаджа Али «Алжирская революция и алжирский революционер в 1964 году».

В заключение номера дается подборка материалов «Мировой рев. революционный процесс за 100 лет».

(ТАСС).

На стороне Кубы—симпатии и поддержка народов всего мира

Заявление Советского правительства

В связи с принятием 25 июля 1964 года Л1 консультативным совещанием министров иностранных дел стран—членов Организации американских государств резолюции и заявлений, направленных против Республики Куба, а также передачей текста резолюции 1 Совету Безопасности Советское правительство обратилось в Совет Безопасности с заявлением. В этом заявлении подчеркивается, что в документах совещания нашло отражение стремление Соединенных Штатов использовать механизм региональной организации ООН в своих собственных интересах, для активизации агрессивной политики в отношении независимого кубинского государства, члена Организации Об'единенных Наций.

Так, в резолюции 1 «Применение мер в отношении нынешнего правительства Кубы» делается попытка обвинить кубинское правительство в «агрессии и вмешательстве во внутренние дела Венесуэлы» и под этим предлогом провести принудительные меры против Республики Куба. Государствам—членам ОАГ предлагается «не поддерживать дипломатические или консульские отношения с правительством Кубы», «прекратить всю свою торговлю — прямую или косвенную — с Кубой» и «прекратить все морские перевозки между своими странами и Кубой».

Любая региональная организация, указывается в заявлении, не наделена указанными правами, они принадлежат исключительно Совету Безопасности ООН.

Особую настороженность вызывает угроза применения вооруженной силы против Республики Куба. Советское правительство со всей категорничностью указывает, что Устав ООН запрещает применение в международных отношениях силы и угрозы силой «как против территориальной неприкосновенности или политической независимости любого государства, так и каким-либо другим образом, несовместимым с целями Об'единенных Наций».

Советское правительство заявляет, что резолюция IX консультативного совещания министров иностранных дел стран—членов ОАГ, переданная 1 августа с. г. в Совет Безопасности, нарушает основные принципы Устава ООН и является поэтому недействительной.

Советское правительство подчеркивает, что вся ответственность за принятие ОАГ неправомерной резолюции, направленной против одного из членов ООН — Республики Куба и несущей угрозу всеобщему миру и безопасности, полностью ложится на США и правительства тех государств — членов ОАГ, которые голосовали за принятие этой резолюции.

Реакционные круги, которые имеют агрессивные замыслы против Республики Куба, заявляет Советское правительство, должны помнить, что на их стороне симпатии и поддержка стран социалистического содружества, всех миролюбивых государств, народов всего мира.

* * *

9 августа по поручению Советского правительства представитель Советского Союза при Организации Об'единенных Наций направил председателю Совета Безопасности заявление Советского правительства с просьбой распространить его в качестве официального документа Совета Безопасности. В соответствии с этой просьбой заявление распространено в качестве официального документа Совета Безопасности.

Заявление Советского правительства передано также генеральному секретарю ООН.

(ТАСС).

СНОВА С ЗОЛОТЫМИ МЕДАЛЯМИ

АМСТЕРДАМ, 10 августа. (ТАСС). С отличным «багажом» золотых и серебряных медалей завершился чемпионата Европы по академической гребле советские спортсмены. Трижды в финальных заездах они были первыми и дважды—второ-рыми. Из всех спортсменов 23 стран, представленных в амстердамском чемпионате, только наши гребцы выступали во всех семи финальных гонках. И надо отметить—а это, пожалуй, самое главное —достигнут успех после неудачи в прошлогоднем чемпионате Европы, на котором нашим гребцам не досталось ни одного первого приза.

Спортсмены СССР завоевали в Амстердаме командное первенство. А на втором месте—победители прошлогоднего чемпионата — спортсмены об'единенной германской команды, которые также получили три золотых и две серебряных медали, но набрали меньше очков.

После непродолжительного перерыва вновь лучшим гребцом континента на одиночке стал москвич В. Иванов — чемпион мира и двух олимпиад. К «бронзе» прошлогоднего чемпионата Европы добавили «золото» нынешних соревнований москвичи О. Тюрин и Б. Дубровский. И еще одну победу одержала только в этом году сформированная четверка. Это—московские спортсмены В. Евсеев — загребной, А. Тюкчук, В. Кузьмин и В. Курдченко с рулевым А. Лузгиным.

Серебряные медали выиграли также дебютанты чемпионата москвичи Л. Раковин и ростовчанин Н. Сафронов—на двойке с рулевым Н. Рудаковым и восьмерка общества «Жальгирис». Наша восьмерка проиграла 0,34 секунды чемпионам мира—спортсменам об'единенной германской команды. Обе восьмерки финишировали просто с фантастическим временем—5.50,62 и 5.50,96.

ПЕРВЕНСТВО ОБЛАСТИ РАЗЫГРАНО

Восьмого и девятого августа на вологодском стадионе «Локомотив» прошли соревнования легкоатетов на первенство области.

В результате выполнения всех видов программы спортивного праздника победу завоевали физкультурники общества «Труд». Среди городских команд первое место присуждено легкоатлетам областного центра.

Многие участники соревнований показали высокое спортивное мастерство. Так, например, в беге на дистанциях 1500 и 5000 метров недосягаемым был мастер спорта СССР легкоатлет «Локомотива» вологжанин Н. Соколов. Черепованин А. Зайцев выиграл первые места в беге на 100 метров и прыжках в длину. Динамовец В. Потехин дальше всех метнул копье, а спортсмен Вологодского пединститута В. Фролов одержал победу в беге на 400 метров и 400 метров с барьерами. В соревнованиях десятиборцев лучших результатов добился спортсмен общества «Труд» Ю. Козлов.

Среди женщин отличились физкультурницы города металлургов. В забегах на 200 и 400 метров первой финишировала Р. Салахова. А. Кривошеева заняла первые места в толкании ядра, метании копья и диска, а Т. Моторина одержала победу в пятиборье.

Победители первенства включены в сборную команду области, которая примет участие в зональных соревнованиях в г. Туле 3 сентября.

Г. НИКОЛАЕВА.

На снимках: победители велосипедных гонок Н. Зайцева и А. Беляев.

Фото **С. Буракова.**

На набережной реки

Всесоюзный День физкультурника — велосипедисты областного центра отметили соревнованиями. На набережной реки Вологды была размечена четырехсотметровая дистанция, и зрители были свидетелями нового вида состязаний в нашем городе: гитты с места. Велосипедисты стартовали парами, сумма времени двух заездов давала право на участие в финале.

Первыми на старт вышли женщины. Победила спартакованка Нина Зайцева. Среди мужчин сильнейшим был также спартаковец Александр Беляев. Второе и третье места заняли спартаковцы Владимир Шехов и Сергей Тенников.

Прошедшие соревнования показали возросшее мастерство молодых спортсменов. Но надо отметить, что в воскресных стартах приняли участие лишь велосипедисты «Спартака» и ВПВРЗ, а такие крупные спортивные общества, как «Северный текстильщик» и «Северянин», у которых есть все возможности для развития этого вида спорта, не участвовали в соревнованиях.

В. МАКСИМОВ,
председатель областной велосипедной секции.

РАСТЕТ ГОРОД

С каждым годом расширяется и хорошеет город Хаврск. Недавно строители треста «Вологдапромстрой» сдали в эксплуатацию больничный корпус. В нем хирургия, на стенах подобные помещения. В главном трехэтажном здании размещены поликлиника, детская консультация, стоматологическое отделение, стационар с родильным, терапевтическим и хирургическим отделениями.

В лечебных кабинетах и лабораториях установлено новейшее оборудование, холодильные камеры. Городок имеет водопроводную систему с горячей и холодной водой, канализацию. Строители с любовью выполнили отделочные работы. Со вкусом подобраны краски в кабинетах и палатах.

Вот уже несколько дней идет прием больных во всех кабинетах поликлиники. В просторных и уютных комнатах стационара находится более ста больных.

В двухстах метрах от больницы поднялись красивые трехэтажные корпуса школы-интерната. Одним из них является пансионат, уже обжитый учащейся детворой. В нем живет около трехсот воспитанников. Функционирует школьная столовая. Пущен в эксплуатацию хозяйственный корпус и другие подобные сооружения. Завершено строительство трехэтажного учебного здания, которое рассчитано на 520 человек. Все это также воздвиг коллектив Хаврского строительного участка треста.

— Надеюсь, учебное здание школы-интерната будет принято государственной комиссией с высокой оценкой,—уверенно заявляет начальник стройучастка А. А. Голубев.—Наши рабочие стремились сделать все так, чтобы ребята и родители сказали: спасибо, товарищи строители, за ваш труд, за школу.

Особенно много потрудились на строительстве больницы и школы-интерната бригада бетонщиков и землекосов, возглавляемая Х. А. Прозоровым, бригада маляров Е. А. Копосовой и штукатуры-плиточники под руководством А. М. Шалагина.

Коллектив участка быстрыми темпами ведет сооружение Хаврской подстанции высоковольтной электролинии. Заканчивается строительство комбината бытового обслуживания.

Славно потрудились энтузиасты горкомхоза. Их силами проведен восстановительный ремонт здания, в котором сейчас функционирует детская молочная кухня. Ремонтники подготовили и оборудовали помещение для станции скорой медицинской помощи и капитально отремонтировали несколько коммунальных жилых домов.

Заслугой их, являются тротуары в бетон Советская улица и фундамент для телевизионной вышки. Это дает возможность смонтировать и пустить ее в эксплуатацию в октябре нынешнего года.

Город растет. Есть куда приложить строителям свои умелые руки.

В. РУДАКОВ.
(Наш соб. корр.).

В КОМСОМОЛЬСКОМ ЛАГЕРЕ

РЕКА. Сосновый бор. Рядом с тобой друзья-одноклассники. Что может быть чудесней, замечичий этого, когда тебе только 16 лет! Впечатлений очень много. Обо всем не напишешь. Остановлюсь на основном. Особенно запомнился первый день. Школьный двор. Идет дождь. Но все, кто должен был ехать, собрались. Мальчишки размяли кости. Девочки всегда что-то поют. Наконец, приготовления все окончены. Посадка. И с песней тронулись в путь. Расстояние 10 километров до Кожелова. Здесь на поляне нам предстоит разбить палаточный городок.

Деньги, восемьсот рублей на оборудование комсомольско-молодежного лагеря нам дал колхоз «Россия» Никольского производственного управления. Наш преподаватель Леонид Васильевич Долгих с'ездил в Вологду, купил палатки и спортинвентарь.

За один день лагерь был разбит. Установлено 17 палаток, одну, что побольше, отвели под ленинскую комнату, другую превратили в кладовую продуктов. Любители спорта спланировали волейбольную площадку и натянули сетку, для городошных площадки, установили настольный теннис. Физики весь день занимались электрификацией и радиофикацией лагеря: колхоз дал нам переносную электростанцию.

И вечером подняли красный флаг. Лагерь открыт. Несмотря на то, что мы очень устали и выжаты под дождем, долго не могли уснуть. Все было необычным.

Таким же необычным было и утро следующего дня. В 6 часов 30 минут разбудил нас не будильник, не петух, а сигнал школьного трактора.

Физзарядка. Водная процедура. Завтрак. В 8 часов на двух автомашинах отправились на работу. Наша бригада в первый день собирала для колхоза строительный камень. Девочки из бригады Вали Рогозиной работали в колхозном саду, производили пикировку и прополку клубники. Рабочий день закончили в 19 часов.

В лагере нас ждал вкусный ужин. Дежурные повара — тоже наши девочки — оказались знатными кулинарками.

А после ужина одни пошли на реку Юг, другие сели за шахматы, третьи взялись за газеты, книги, дневники. В общем каждому нашлось занятие по душе. Участники художественной самодеятельности стали готовиться к предстоящему концерту.

И вот так каждый день был заполнен с под'ема до отбоя. Труд чередовался с отдыхом, отдых с занятиями.

За 15 дней, которые были в лагере, мы заложили для колхоза «Россия» 200 тонн силоса, собрали 60 кубометров строительного камня, построили фундамент для механизированного тока. Группа учащихся, в том числе Борис Панов, Владимир Корзин, после окончания весенне-полевых работ восстановили два школьных трактора «Т-28» и «ДТ-20». В лагерный период на участке ученической производственной бригады мы ухаживали за посевами картофеля, льна, пшеницы и судоремонтом.

Лагерные дни неплохо использовали для пополнения своих знаний. Все юноши, 22 человека, получили свидетельства сельского механизатора по специальности тракторист. Экзамены сдавали прямо в полевых условиях. Принимала комиссия под председательством старшего инженера по технадзору А. А. Лужинского. Спрашивали с нас и теорию и практику, умение управлять трактором и комплексом прицепных орудий.

Экзамены мы выдержали хорошо. В этом немалая заслуга наших преподавателей Л. В. Долгиных и П. Ф. Берсенева. Это они нам дали знания и привили любовь к сельскохозяйственному производству. Многие мальчишки по окончании 11-го класса останутся работать в своих колхозах, некоторые собираются учиться в сельскохозяйственных институтах. Теперь члены ученической бригады работают в колхозах, заготовляют корма, убирают рожь, теребят лен.

В лагере мы окрепли, загорели, хорошо отдохнули. И колхозники нами остались довольны. Председатель колхоза Алексей Алексеевич Цибенко говорит, что из нас получатся добрые механизаторы, прилежные колхозники. Мы, конечно, рады такому отзыву. За хорошую работу колхоз выделил нам деньги на экскурсию в г. Великий Устюг. Там мы побывали в красносельском музее, на судоремонтном заводе, на фабрике «Северная черня», на Красавинском льнокомбинате. Хорошая была экскурсия.

От имени всех учеников я еще хочу сказать спасибо председателю колхоза «Россия». Он очень хорошо к нам относился. Почти каждое утро приезжал к нам, интересовался, как мы живем, не нуждаемся ли в чем, рассказывал о колхозном производстве. И мы с уважением вспоминаем о нем, как о наших классных руководителях, Р. А. Потеминской и Г. М. Немчиновой, которые делили с нами радость и неудачи в лагерный период. С ними мы скоро снова встретимся. В августе будем проходить практику на колхозных комбайнах, помогать колхозникам убирать хлеба.

Из лагеря мы уже давно выехали. Но там и на колхозных полях заняли наше место вторая и третья семьи. Я думаю, что их жизнь еще более интересна, ведь на только организовывали лагерь, а они уже на обжитом месте. От колхозников я слышал, что они довольны нашей сменой.

Анатолий ГОРЧАКОВ,
бригадир ученической производственной бригады Никольской одиннадцатилетней школы.

Что сделано

ПО МАТЕРИАЛАМ «КРАСНОГО СЕВЕРА»

«КРАСНЫЙ ПЕТУХ»

В корреспонденции под таким заголовком, опубликованной в газете «Красном Севере» за 24 июля, рассказывалось о злоупотреблениях по службе счетовода-кассира приемного пункта кирилловского конторы «Заготскот» Чухиной М. А. Чтобы замести следы преступления, она подожгла контору.

Первая прокуратура района, младший советник юстиции тов. Тихомиров сообщил редакции, что за совершенное преступление Чухина народным судом осуждена к десяти годам лишения свободы. Ее соучастник, приемщик и ветеринарный техник этой же конторы Калакутский С. М. приговорен к одному году исправительных работ с вычетом 20 процентов заработка.

В целях предотвращения хищений при приемке скота в совхозе «Кирилловский» проведено собрание. Приняты меры к улучшению бухгалтерского учета. Бывший управляющий конторой «Заготскотоком» Карпов и старший бухгалтер Полынкова от работы освобождены.

Знаете ли вы, что...

...двадцать лет назад установлен уникальный мировой рекорд по прыжкам с парашютом. Он установил спортсмен мастер спорта А. Гамрекелашвили за 9 часов 2 минуты совершил 94 прыжка. Этот рекорд до сих пор не побит.

• • •

...на изготовление шин уходит 80 процентов мирового производства каучука. В современном автомобиле применяется около 200 резиновых деталей.

• • •

...вес мужского пальто из двухслойной ткани с неполитстом не превышает 500 граммов.

• • •

...в прошлом году от автомобилей погибло 42.232 и ранено 2.562.134 граждания США. Только в дни национальных праздников на дорогах Америки погибает свыше 500 автомобилистов. Каждые 11 секунд где-то происходит катастрофа. Каждые 14 минут кто-то убит.

• • •

...в ГДР синтетический клей позволил построить без сварки и без заклепок металлический мост с длиной пролета 55,8 метра.

• • •

...из пластиков делают прочные, гибкие, не боящиеся сырости рыбаки.

• • •

...в некоторых городах Европы летом улицы поливают морской водой. Впервые это было введено в Лондоне в 1860 году. Дело в том, что морская вода дольше не высыхает и задерживает гниение органических остатков.

ПОГОДА

11—13 августа в нашей области ожидается облачная с прояснениями погода, местами кратковременный дождь. Ветер северо-восточный слабый до умеренного. Температура ночью 8—13, днем 17—22 градуса, в Вологде ночью 8—10, днем 18—20 градусов.

ЦЕНТРАЛЬНОЕ РАДИО ПЕРВАЯ ПРОГРАММА

12 АВГУСТА

8.45—Для тех, кто дома. «Путь к мастерству». (Рассказ о профессионально-технических училищах) 9.15—Эстрадный концерт. 10.00—Детский час. 10.15—Музыка для детей. 11.10—«Библиотека мировой советской литературы. С. Никитин — «Полурная звезда». Главы из повести. Передача вторая. 11.30—Концерт из произведений Бетховена, Чайковского, Глазунова, Рубинштейна. 12.10—Для вас, любознательные. «Антропологи рассказывают». С Международного антропологического конгресса. 12.25—Увертюры советских композиторов для духового оркестра. 12.45—«Панфуны новаторского опыта». «Герои подземных горизонтов». «Говорит горняк Донбасса». Песенты «Украины». 13.00—«Композитор С. Василенко». 14.00—«Юность». 15.00—Молодежь на эстраде. 15.30—«Голоса друзей». (Передачи соцсоревнования стран). 16.00—Школьный час. 16.45—По родной земле. 19.00—Вечерний концерт. Радиосборник. Выступают учреждения художественной самодеятельности. 20.00—Репортажи, интервью. 20.20—«Композитор Островский отвечает на письма радиослушателей». 21.00—«Фонурм радио по вопросам молодежной жизни». 21.15—«Над селом поднялся вечер». Музыкальная передача. 22.30—Вечерняя музыкальная программа. Эстрадные ансамбли.

ОБЛАСТНЫЕ ПЕРЕДАЧИ

(на волнах 1500, 4,3 и 4,4 метра)

12 АВГУСТА

6.30—7.00—Обзор газеты «Красный Северо». Передача «Лен—всем наших доходов». Передача «Наши маяки». 17.00—17.30—Последние известия, передача для школьников.

УКВ-ПЕРЕДАЧИ

(на волне 4,5 метра)

12 АВГУСТА

15.02—Музыка Шуберта. 16.00—Рассказ Ивановского «Портрет». 16.30 — Радиоспектакль «Тре-ка-ка-ка-ка-ка». 17.10—Эстрадно-танцевальный вечер. 18.25—Радиоконцерт Ансамбля Ф. Ковалевского. 20.25—Островский «Я чужим пиру похмелье». 21.15—Песни, танцы и юмор наших дней.

ЦЕНТРАЛЬНОЕ ТЕЛЕВИДЕНИЕ

12 АВГУСТА

12.00—«На просторах Родины». 17.15—Программа передач. 17.20—Для школьников. «Этнография, что это?». 18.00—Телевизионные новости. 18.10—«Мир сегодня». 18.50—А. Бородин. «Дуэнья». Комическая опера. 21.30—Телевизионные новости. 22.00—«В эфире—«Молодость», «На форум, юность!»

ВОЛОГОДСКИЙ ПЕДАГОГИЧЕСКИЙ ИНСТИТУТ
ОБ'ЯВЛЯЕТ ПРИЕМ в очную аспирантуру по специальности «Дифференциальные и интегральные уравнения».
Прием заявлений до 1 октября с. г. Вступительные экзамены с 15 октября.
Документы направлять по адресу: г. Вологда, Маяковского, 6.

ГОРОДСКОЕ ПРОФЕССИОНАЛЬНО-ТЕХНИЧЕСКОЕ УЧИЛИЩЕ № 8
об'являет прием учащихся на 1964/65 учебный год.
Училище готовит:
1. Слесарей-монтажников стальных конструкций.
2. Слесарей-монтажников коксохимического оборудования.
3. Слесарей-монтажников.
4. Дифференциальщиков-арматурщиков.
5. Слесарей-монтажников энергетического оборудования.
Принимаются юноши 16—17 лет из городов и рабочих поселков, имеющие образование 8 классов.
Начало занятий с 1 сентября. Срок обучения — 2 года.
Учащиеся обеспечиваются питанием и обмундированием (общежитие предоставляется только иногородним).
Заявления подаются на имя директора училища с приложением документов: свидетельство об образовании; характеристика; справка с места жительства и о составе семьи; 4 фотографии 3х4; почтовых марок на 8 коп.; свидетельство о рождении; (паспорт пред'является лично).
Адрес училища: г. Череповец, Мира, 25. Транспорт: трамвай, автобус — остановка «Техническое училище».

ЛЕНИНГРАДСКИЙ ТЕХНИКУМ ХОЛОДИЛЬНОЙ ПРОМЫШЛЕННОСТИ
продолжает прием на заочное отделение
на базе неполной и средней школы по специальности:
холодильно-компрессорные машины и установки;
технология молочных, мясных и птицепродуктов.
Условия приема общие для всех техникумов. Адрес: Ленинград, М-135, ул. Гастелло, 19.

ЮВЕЛИРНАЯ МАСТЕРСКАЯ ЗАВОДА «МЕТАЛЛОРЕМОНТ».
производит: ремонт ювелирных изделий из золота и серебра из материала заказчика; ювелирные вставки (камни) в изделия из цветного стекла; обновление (полировка) вставок, утративших блеск; подгонка (уменьшение) вставок заказчика из горного хрусталя, аметиста и т. п. материалов.
Производятся граверные работы на цветном металле: надписи, монограммы, художественная гравировка по проекту заказчика.
ПРИЕМ ЗАКАЗОВ производится с 15 до 18 часов, в воскресенье—с 10 до 13 часов. Выходной день—понедельник.
АДРЕС: г. Вологда, Мира, 20.

АПТЕКИ И АПТЕЧНЫЕ ПУНКТЫ
Вологодской области ПРИНИМАЮТ сухую траву зверобоя, цветы ромашки, машин душистой, ягоды черники, малины, плоды шиповника. За справками обращаться в аптеки и аптечные пункты области.
Аптекоуправление.

ОТКРЫТ ПРОКАТНЫЙ ПУНКТ в поселке Льнокомбината. В прокате имеются: стиральные машины, электропылесосы, электропроигрыватели, детские коляски, фотоаппараты, фотоувеличители, радиоприемники, радиолы, гармони, баяны, спортинвентарь, посуда и другие товары.
Одновременно пункт производит прием в ремонт: часы, предметы сложной бытовой техники и металлоизделия.
Прокатный пункт работает с 10 до 18 часов, обед—с 14 до 15 часов, выходной день—вторник.
Адрес пункта: г. Вологда, льнокомбинат, Московская, 24-а.

ВОЛОГОДСКАЯ ПУГОВИЧНАЯ ФАБРИКА имеет в продаже по безналичному расчету: смолу строительную в бочках; мазь колесную в бочках; мастику половую в банках по 400 г.; универсальную пасту «НЭД» в банках по 300 г.; чернильный порошок фиолетовый; бочки железные 200-литровые из-под олифы; дрова-смесь двухметровые.
Обращаться по адресу: г. Вологда, Октябрьская, 46-а; телефон 13-94.

ВОЛОГОДСКИЙ ГОРПИЩЕКОМБИНАТ ПРИНИМАЕТ СВЕЖИЕ ЯГОДЫ: малины, черной смородины, крыжовника, брусники, клюквы; свежие грибы в неограниченном количестве:
г. Вологда, Челюскинцев, 63. Об условиях можно справиться по телефону: река, 1-21 (Советский проспект, 69) или по телефону 10-26, 2-зв. Приемные пункты находятся: в д. Балушево Кубенского сельсовета Вологодского района; в д. Н.-Липовик Ведерниковского сельсовета Грязовецкого района (заготовитель Смирнова); в д. Слободка Кожуховского сельсовета Междуреченского района (заготовитель Уханов).

С 1 августа всеми районными агентствами «Союзпечать»
ПРОВОДИТСЯ ПОДПИСКА В РАССРОЧКУ
на газеты и журналы на 1965 год
Подписка в рассрочку удобна и выгодна
ПОДПИСНАЯ СУММА УДЕРЖИВАЕТСЯ С ПОДПИСЧИКА БУХГАЛТЕРИЕЙ ПРЕДПРИЯТИЯ В ТЕЧЕНИЕ ТРЕХ МЕСЯЦЕВ РАВНЫМИ ЧАСТЯМИ С КАЖДОЙ ЗАРПЛАТЫ И ПЕРЕВОДИТСЯ В МЕСТНЫЕ АГЕНТСТВА «СОЮЗПЕЧАТЬ».
ПОДПИСЧИКУ ГАРАНТИРУЕТСЯ БЕСПЕРЕБОЙНАЯ ДОСТАВКА ИЗДАНИЙ В ТЕЧЕНИЕ ГОДА.
ПОДПИСКА В РАССРОЧКУ ОФОРМЛЯЕТСЯ У ОБЩЕСТВЕННЫХ РАСПРОСТРАНИТЕЛЕЙ ПЕЧАТИ ПО МЕСТУ РАБОТЫ.
«ОБЛСОЮЗПЕЧАТЬ».

Куда пойти, что посмотреть, послушать

КИНОТЕАТР имени ГОРЬКОГО. Боль. зал. В 9.30, 11.00, 13.30, 15.20, 17.20, 19.20 (удлиненный), 21.45 новый широкоэкранный цветной художественный фильм «Альманах «Юность». Малый зал. В 10, 13.20, 14.50—«Вечера на хуторе близ Диканьки»; в 11.20, 16.20, 19 (удлиненный), 21.30—«Леди Гамильтон»; в 18.40 кинохроника «Окна на стены».

КИНОТЕАТР «ИСКРА». Большой зал. В 9.40, 11.30, 13.20, 15.20, 17.20, 19.20 (удлиненный), 21.40 новая кинопоэма «Стиж и Ольгона». Малый зал. В 10, 11.50, 13.40 15.30, 18.30, 21.10 — «Любовь в Симле» (1 серия; в 17.30—«Человек входит в радугу» и «Праздник труда и мира».

ДВОРЕЦ КУЛЬТУРЫ ЖЕЛЕЗНОДОРОЖНИКОВ. 11 августа в 15, 17, 19, 21 час—«День счастья».

КИНОТЕАТР «РОДИНА». В 10, 11.40, 13.20, 15, 16.40, 18.20, 20, 21.40—«Похождения Насредина».

КИНОТЕАТР «ОКТЯБРЬ». 11 августа в 13-15—«Королевство кривых зеркал». В 17-15, 19-10, 21 час—«Женщина с южного берега». 12—13—14 августа в 15-15, 17-15, 19-10, 21 час—«День счастья».

КЛУБ ВОС. 11 августа—«Встреча на переправе», 13 августа «Куба 1958 г.», 15 августа—«Обманутые обманщики», 18 августа — «Фанфан-тюльпан»; начало в 18 и 20 часов.

ЦЕНТРАЛЬНОЕ ТЕЛЕВИДЕНИЕ

12 АВГУСТА

12.00—«На просторах Родины». 17.15—Программа передач. 17.20—Для школьников. «Этнография, что это?». 18.00—Телевизионные новости. 18.10—«Мир сегодня». 18.50—А. Бородин. «Дуэнья». Комическая опера. 21.30—Телевизионные новости. 22.00—«В эфире—«Молодость», «На форум, юность!»

ПРИГЛАШАЮТСЯ НА РАБОТУ:

заведующие складами, упаковщики секретарь-машинистка Вологодской производственной базы. Обзой труда на базе «Вологодлеса». Справиться по адресу: г. Вологда, Зосимовская, 30, телефон: Вологда-2, № 50;

срочно рабочие: плотники, штукатуры, землекопы строительным управлением № 202 Одного предприятия просят обращаться. Обращаться адресу: г. Вологда, Урицкого, 93, дед кадров;

бухгалтер Вологодской базой «Росглавтара». Обращаться: г. Вологда, Поконское шоссе, 22. Телефон 6-40 и 11-01;

инженеры и техники-строители, электрики, сантехники, архитекторы, сметчики — на проектную работу опытные **машинистки** (оплата раздельная). Обращаться по адресу: г. Вологда, Ленинова, 15, 2-й этаж, ленинский институт Вологодгражданпроект; телефон 5-74;

техник-строитель и **повар** 1-й и 4-й категорий Вологодской областной стоматологической больницей № 2. Обращаться: г. Грязовец, м. Корнильевская.

Администрация и местный комитет областной больницы с прискорбием извещают о трагической смерти врача-рентгенолога

МАТАРУЕВА
Сергея Александровича

и выражают глубокое соболезнование семье и родственникам покойного.

Похороны состоятся 12 августа на Горбачевском кладбище. Гражданская панихида состоится в 12 часов в здании больницы. Доступ для прощания—с 14 часов, вынос тела — в 16 часов.

Коллектив конторы снабжения и тресты № 59 «Вологодгражданстрой» с прискорбием извещает о смерти

ЗАХАРОВА
Сергея Николаевича

и выражает глубокое соболезнование семье покойного.

Похороны состоятся 12 августа на Горбачевском кладбище. Выход тела в 14 часов с квартиры покойного: Советский проспект, 58.

АДРЕС РЕДАКЦИИ: г. Вологда, ул. Урицкого, д. 2. ТЕЛЕФОНЫ: зам. редактора по промышленности — 14-67, зам. редактора по сельскому хозяйству — 15-56, отв. секретарь — 14-65, секретарь — 5-81. ОТДЕЛЫ: идеологический — 14-66, сельскохозяйственного производства и партийной работы — 3-28, промышленного производства и партийной работы — 3-45, советского строительства и быта — 1-32, писем трудящихся и работы с рабселькорами — 23, информации — 14-68, издательского, бухгалтерии и приема об'явлений — 3-16.

ГЕ—02146 Вологодская областная типография Зак. 3530.