РАСТИТЬ КРЕПЧЕЙШЕ СОВЕТСКО-КУБИНСКОЕ БРАТСТВО!

ГОД ИЗДАНИЯ 46-й

ПРОЛЕТАРИИ ВСЕХ СТРАН, СОЕДИНЯЙТЕСЬ!

КРАСНЫЙ СЕВЕР

ОРГАН ВОЛОГОДСКОГО ОБЛАСТНОГО И ГОРОДСКОГО КОМИТЕТОВ КОММУНИСТИЧЕСКОЙ ПАРТИИ СОВЕТСКОГО СОЮЗА, ОБЛАСТНОГО И ГОРОДСКОГО СОВЕТОВ ДЕПУТАТОВ ТРУДЯЩИХСЯ

№ 102 (13685) | Вторник, 30 апреля 1963 года | Цена 2 коп.

К новым успехам в труде

А. С. ДРЫГИН,
первый секретарь обкома КПСС

Завтра — Первое Мая, праздник весны и труда, дружбы и международной солидарности. Трудящиеся нашей области, как и весь советский народ, встречают праздник трудовыми успехами. Четырехмесячный план производства валовой продукции выполнен досрочно. Хорошо поработали металлурги, текстильщики, лесники, строители. Порадовали Родину колхозные и совхозные льноводы и животноводы. Они досрочно, раньше на три месяца, перешли в Федерацию, где выполнили годовой план заготовок льнопродукции.

По предварительным данным, заготовки молока увеличились на 16 процентов, мяса и молока — на 30, шерсти — на 11 процентов. По сравнению с прошлым годом за четыре месяца сдано больше молока на восемь тысяч тонн, мяса — на две тысячи тонн, яиц — на один миллион штук. Это заметно сказалось на улучшении снабжения. За четыре месяца продано населению мясных продуктов вдвое чем за два года, а молочных — почти в полтора раза больше, чем за тот же период прошлого года.

Достигнутые успехи — это результат перестройки, которая осуществлена по решению ноябрьского Пленума ЦК КПСС, это результат той организаторской и политической работы, которая проводится на местах партийными и хозяйственными органами. Теперь имеется полная возможность конкретно и оперативно решать все производственные вопросы. Новые формы руководства подняли инициативу, влили свежую струю в жизнь и деятельность каждого коллектива.

Вот, например, как работали коллективы промышленных предприятий в первом квартале текущего года. Они увеличили выпуск промышленной продукции по сравнению с соответствующим периодом прошлого года на 12 процентов и произвели сверх плана продукции столько, сколько было произведено сверх плана за весь 1962 год. Производительность труда поднята на девять процентов.

Трудящиеся нашей области готовились достойно встретить первомайский праздник. Повсеместно было развернуто соревнование, целые коллективы становились на предмайскую трудовую вахту, шли от успеха к успеху. Так, промышленные предприятия зоны Череповецкого горкома партии план четырех месяцев по производству валовой продукции выполнили 27 апреля. Коллектив Череповецкого металлургического завода выполнил взятые обязательства. За первый квартал дано 786 тысяч рублей прибыли.

Затухшатели предмайского соревнования выступили мастера первой древесной печи А. Новиков и Е. Прибалов, горновой Е. Дворецкий, газовщик Н. Лавров, сталевары восьмой мартеновской печи А. Новиков, В. Попов, К. Холодилов и В. Рыбаков. Их пример вдохновил коллектив завода на новые успехи, помогал преодолевать трудности.

Успешно справились с производственной программой предприятия города Вологды. План четырех месяцев по выпуску валовой продукции они выполнили на 24 апреля и до конца года дали сверх плана продукции, примерно, на 3,5 миллиона рублей. Лучших результатов добились коллективы мелькомбината, льнокомбината и паровозо-вагоноремонтного завода. Председатель Вологодского льнокомбината Н. Киселева, бригадир бригады коммунистического труда кузнечного цеха завода «Северный коммунар» В. Петров и многие другие показали образцы труда и досрочно выполнили свои обязательства.

Хорошими трудовыми успехами встречают первомайский праздник коллективы лесозаготовительных предприятий. План четырех месяцев выполнен досрочно, 16 апреля. Вывезено свыше 160 тысяч кубометров сверхплановой деловой древесины. Общая заготовка древесины по сравнению с прошлым годом увеличилась на 800 тысяч кубометров. Комбинат «Череповецлес», Вожеручейский, Междуреченский, Башкинский, Бабаевский, Белозерский, Ольховский и Тарногский леспромхозы выполнили к первому мая пятимесячные, а Кадуйский, Чагодощенский леспромхозы и головная сплавконтора — полугодовые планы.

Сокольский и Сухонский целлюлозно - бумажные комбинаты выработали сверх плана 130 тонн бумаги и 460 тонн целлюлозы.

Образцы слаженного и высокопроизводительного труда показывают многие передовики леса. Бригада И. Куликова из Семигородского леспромхоза за четыре месяца заготовила и отгрузила свыше шести тысяч кубометров древесины. При норме 41 кубометр она довела сменную выработку на трелевочный трактор до 80 кубометров.

Высокой выработки добились также молевые комплексные бригады депутата Верховного Совета РСФСР Н. Писарева, А. Будилова из Митинского леспромхоза, Л. Сакичева, Б. Романова из Семигородского леспромхоза, Н. Малинина из Шекснинского леспромхоза, Т. Германова из Ломоватского леспромхоза и другие.

Шестой пленум обкома КПСС поставил задачу — обеспечить досрочное выполнение годового плана лесозаготовок, улучшить экономические показатели в работе предприятий. Чтобы успешно решить эту задачу, коллективы леспромхозов пересмотрели ранее принятые обязательства и настойчиво борются за то, чтобы план пятого года семилетки выполнить к 20—25 декабря.

Лесозаготовительные предприятия области вступили в ответственный период. Надо выполнить план вывозки леса и организованно, в сжатые сроки и без потерь провести молевой сплав, поставить народному хозяйству вовремя путем 8,5 миллиона кубометров леса. Кроме этого, нужно выполнить большой об'ем лесовосстановительных работ. В весенне-летний период более высокими темпами должно вестись строительство лесозаготовок, жилья и об'ектов культурно-бытового назначения.

Большие задачи стоят перед строительными организациями. Предстоит вести в действие много новых производственных мощностей, особенно по черной металлургии, речному транспорту и лесозаготовительной промышленности. Только на Череповецком металлургическом заводе должно быть завершено строительство восьми важнейших об'ектов. На Волго-Балтийском водном пути предстоит обеспечить пропуск судов через Череповецкий гидроузел и перекрыть реки в створах Новинковского и Пакомовского гидроузлов. Трудящиеся области должны получить 230 тысяч квадратных метров жилой площади.

С первых дней нынешнего года среди строителей развернулось соревнование за досрочное выполнение государственного плана и достойную встречу международного праздника. В результате план первого квартала по строительно-монтажным работам выполнен на 103 процента. Введено в эксплуатацию 36800 квадратных метров жилой площади, что в 1,9 раза больше, чем в первом квартале 1962 года. Построено тысячу садов и яслей на 365 мест, при плане 90 мест. Сданы в эксплуатацию крупнейший в стране цех холодного проката листа и агломерационная лента, заканчиваются работы на строительстве пятой коксовой батареи.

Следует отметить, что все основные строительные организации области выполнили государственный план первого квартала, в том числе: «Череповецметаллургстрой» — на 106 процентов, «Вологодлестрой» — на 105,8, «Вологдастрой» — на 109,9, «Вологодлесстрой» — на 120 и «Вологдастрой» — на 100,2 процента.

В строительных организациях имеются десятки отличных бригад, показывающих пример трудового героизма. В тресте «Череповецметаллургстрой» особенно отличилась бригада коммунистического труда Г. Манимулина, в тресте «Вологдапромстрой» — И. Мальцева, в тресте «Вологдастрой» — В. Кононова, в тресте «Вологдалесстрой» П. Привалова, на строительстве Волго-Балтийского водного пути — А. Беляева.

Много сделано за первых четыре месяца пятого года семилетки. Это радует трудящихся и вдохновляет на новые трудовые подвиги, на решение новых больших задач. Известно, что за последнее время значительно сократилось число предприятий, не выполняющих план. И чем не менее они у нас есть. Надо принять все меры к тому, чтобы их не было, чтобы каждое предприятие завало Родине продукцию в соответствии с государственным заданием. Надо настойчиво продолжать совершенствовать производство, смелее внедрять новую технику и технологию, повышать производительность труда и снижать себестоимость продукции, полнее использовать станочное оборудование, резервы и передовой опыт. Вместе с этим надо усилить помощь сельскому хозяйству.

Недавно состоялось Всероссийское совещание работников промышленности и строительства. В речи Н. С. Хрущева, доклада А. П. Кириленко и выступлениях участников совещания показаны большие успехи социалистической экономики, дан глубокий анализ ее огромных резервов и возможностей, определены задачи партийных организаций и органов хозяйственного управления по их использованию, выдвинуты и обоснованы важные вопросы организационной и идеологической работы. Это совещание поставило конкретные задачи, определило пути и методы их претворения в жизнь. Борьба за успешное решение этих задач — долг и честь каждого коллектива.

Вопросы развития сельского хозяйства находятся в центре внимания трудящихся области. В основе всей деятельности партийных организаций, производственных управлений, колхозов и совхозов — настойчивая, целеустремленная, конкретная работа по претворению в жизнь предложений товарища Н. С. Хрущева, изложенных в его записке в Президиум ЦК КПСС об увеличении в ближайшие годы поголовья крупного рогатого скота до 65—70 голов, в том числе коров до 25—30 на сто гектаров сельскохозяйственных угодий.

Наша область уже в этом году может увеличить поголовье коров по меньшей мере на 12 процентов, создать резервы молодняка для быстрого роста маточного поголовья в последующие годы.

В первых рядах социалистического соревнования за увеличение производства и заготовок продуктов животноводства идут труженики Тарногского производственного управления. Хорошо начали год животноводы колхоза «Заря» — Сокольского, «Ихтош», «Красный Октябрь», «Передовой» — Вологодского, «1-е Мая» — Харовского, «Ленинский путь» — Вожегодского, имени Пушкина — Никольского, «Россия» — Грязовецкого производственных управлений, совхозы «Красная звезда», «Политотдел», «Коротыгино» и многие другие хозяйства.

В соревновании дояров впереди идут мастера механической дойки А. Базарова, Г. Пестовская, Г. Белавина, К. Клепиковская и З. Никитенкова, которые за четыре месяца надоили по 800—870 килограммов молока.

В настоящее время важнейшим делом является организованный перевод общественного скота со стойлового на летнее содержание.

Главным условием дальнейшего быстрого роста животноводства и резкого под'ема его продуктивности является прочная кормовая база, состоящая из обилия разнообразных кормов. Ее основы закладываются именно сейчас.

Успешное проведение весеннего сева, борьба за высокий урожай — ударная задача трудящихся села.

Нынешняя весна — весна больших дел. В этом году колхозам и совхозам предстоит взять новые рубежи. Мы обязались продать государству 285 тысяч тонн молока, 40 тысяч тонн мяса, 16 миллионов штук яиц, 2900 центнеров шерсти, 40 тысяч тонн картофеля, 14,4 тысячи тонн овощей и 20,5 тысячи тонн льна (в переводе на волокно). Настал самый ответственный период в жизни трудящихся села. Начался сев яровых культур. Полеводы, механизаторы, коммунисты дерзают сердечный экзамен.

Успех сева во многом будет зависеть от деятельности сельских партийных организаций, их энергии, умения возглавить и мобилизовать людей. У сельских коммунистов нет и не должно быть большей заботы, чем забота о неуклонном росте производства продуктов земледелия и животноводства. Борьба за высокий урожай, за высокие надои и приросты, за выполнение обязательств — это и есть партийная работа.

Труженики села в своих обязательствах поставили на 1963 год задачу — удвоить сбор кормовых единиц, получить их по 1500 с каждого гектара пашни. Для того, чтобы успешно решить эту задачу, надо значительно поднять темпы и качество весенне-полевых работ, более оперативно, гибко и маневренно выполнять задания. Выиграют те хозяйства, где партийные организации с первых же дней возьмут под свой контроль работу механизированных бригад, звеньев, организуют двухсменную работу тракторов, зажгут огонь соревнования.

Задача партийных комитетов производственных управлений, партийных организаций колхозов и совхозов заключается в том, чтобы правильно расставить коммунистов на решающих участках производства, быстро подкреплять и распространять передовой опыт. У нас есть на кого равняться и кому поражать. Многие механизаторы области вступили в соревнование за выращивание кормовых культур с урожаем 4—5 тысяч кормовых единиц с гектара.

Звено механизаторов, возглавляемое тов. Уваровым, совхоза «Бутишинах» взяло обязательство вырастить пропашные культуры на площади 107 гектаров и получить по 5100 кормовых единиц с каждого гектара. Механизаторы хорошо удобрили землю, подготовили технику, изучили агротехнику возделываемых культур. Бюро обкома КПСС поддержало это ценное начинание. На призыв тов. Уварова вступить в соревнование за получение высоких урожаев кормовых культур откликнулось более 800 звеньевых колхозов и совхозов.

В совхозе «Комсомолец» 12 звеньев обязались получить по 6000 кормовых единиц с гектара, в совхозе «Красавино» три звена — по четыре-пять тысяч, в колхозе имени Ленина Кирилловского управления звено тов. Копейкина — по 3760 кормовых единиц.

За зимний период многие механизаторы прошли переподготовку. Около 3000 человек обучено вождению тракторов. На полях области будет работать 5714 тракторов, из них 800 новых, и много других техники. Это позволяет провести сев организованно и в сжатые сроки.

Правильно поступили колхозники сельхозартели «Россия» Харовского производственного управления, предусмотрев рабочим планом провести сев за 15 рабочих дней. Такие возможности имеют все колхозы и совхозы. За выполнение этой ударной задачи обязаны бороться все работники производственных управлений, партийных организаций, все колхозники и рабочие совхозов.

К сожалению, у нас есть еще хозяйства, которые не полностью закончили обмен семян зерновых, имеют недостаток семян картофеля, мало вывезли на поля органических удобрений. На значительные площади не завезли семена зерновых совхозы «Чучковский» и «Биряковский». Не хватает семян картофеля в хозяйствах Грязовецкого, Тарногского, Вологодского и Велико-Устюгского управлений. Несмотря на это, руководители хозяйств не принимают действенных мер к организации закупки картофеля.

Мало вывезено органических удобрений в хозяйствах Бабаевского, Кирилловского и Харовского производственных управлений. В ходе сева нужно вывезти на поля все запасы навоза с общественных дворов, а также дворов колхозников и рабочих совхозов.

Партийные организации не должны относиться терпимо к подобным недостаткам. Большая ответственность ложится на руководителей, специалистов и бригадиров колхозов и совхозов. Они должны показать образцы правильной организации труда, более полного использования техники, живого тягла и всех механизмов, соблюдения высокой агротехники при подготовке почвы, обеспечения безусловного выполнения плана сева каждым хозяйством.

Партийные организации не должны относиться терпимо к подобным недостаткам. Большая ответственность ложится на руководителей, специалистов и бригадиров колхозов и совхозов. Они должны показать образцы правильной организации труда, более полного использования техники, живого тягла и всех механизмов, соблюдения высокой агротехники при подготовке почвы, обеспечения безусловного выполнения плана сева каждым хозяйством.

Партийные организации не должны относиться терпимо к подобным недостаткам. Большая ответственность ложится на руководителей, специалистов и бригадиров колхозов и совхозов. Они должны показать образцы правильной организации труда, более полного использования техники, живого тягла и всех механизмов, соблюдения высокой агротехники при подготовке почвы, обеспечения безусловного выполнения плана сева каждым хозяйством.

Партийные организации не должны относиться терпимо к подобным недостаткам. Большая ответственность ложится на руководителей, специалистов и бригадиров колхозов и совхозов. Они должны показать образцы правильной организации труда, более полного использования техники, живого тягла и всех механизмов, соблюдения высокой агротехники при подготовке почвы, обеспечения безусловного выполнения плана сева каждым хозяйством.

Партийные организации не должны относиться терпимо к подобным недостаткам. Большая ответственность ложится на руководителей, специалистов и бригадиров колхозов и совхозов. Они должны показать образцы правильной организации труда, более полного использования техники, живого тягла и всех механизмов, соблюдения высокой агротехники при подготовке почвы, обеспечения безусловного выполнения плана сева каждым хозяйством.

Партийные организации не должны относиться терпимо к подобным недостаткам. Большая ответственность ложится на руководителей, специалистов и бригадиров колхозов и совхозов. Они должны показать образцы правильной организации труда, более полного использования техники, живого тягла и всех механизмов, соблюдения высокой агротехники при подготовке почвы, обеспечения безусловного выполнения плана сева каждым хозяйством.

Партийные организации не должны относиться терпимо к подобным недостаткам. Большая ответственность ложится на руководителей, специалистов и бригадиров колхозов и совхозов. Они должны показать образцы правильной организации труда, более полного использования техники, живого тягла и всех механизмов, соблюдения высокой агротехники при подготовке почвы, обеспечения безусловного выполнения плана сева каждым хозяйством.

Партийные организации не должны относиться терпимо к подобным недостаткам. Большая ответственность ложится на руководителей, специалистов и бригадиров колхозов и совхозов. Они должны показать образцы правильной организации труда, более полного использования техники, живого тягла и всех механизмов, соблюдения высокой агротехники при подготовке почвы, обеспечения безусловного выполнения плана сева каждым хозяйством.

Особое внимание надо обратить на выращивание кукурузы и сахарной свеклы. Парткомы и комитеты комсомола производственных управлений, партийные и комсомольские организации колхозов и совхозов должны развернуть среди кукурузы и сахарной свеклы под свой повседневный контроль, обеспечить внедрение в массовое производство всего лучшего, что достигнуто наукой и передовой практикой, добиться в 1963 году высоких урожаев этих культур в каждом хозяйстве.

Мы добились первых результатов в выполнении принятых обязательств. Но впереди еще более грандиозные задачи. Промышленные, лесозаготовительные, строительные предприятия и организации, все колхозы и совхозы имеют возможность еще быстрее двигаться вперед. Как и все советские люди, мы должны быть верны традициям: завоевал успех — добивайся нового, от меньшего иди к большему, трудись сегодня лучше, чем вчера, а завтра — лучше, чем сегодня!

Решая хозяйственные задачи, всемерно заботясь о развитии промышленного и сельскохозяйственного производства, партийные организации области в то же время должны больше внимание уделяют дальнейшему повышению уровня идеологической работы. И это понятно. Коммунистическое воспитание трудящихся составляет одну из важнейших задач партии.

Партийные организации многое делают для того, чтобы широко развернулось соревнование за коммунистический труд, чтобы опыт передовиков производства стал достоянием всех тружеников области, чтобы изо дня в день росла их творческая активность, чтобы более полно удовлетворялись их материальные и духовные потребности.

Интеллигенция области, работники культуры, школ и вузов, медицины, печати и радио активно борются за выполнение решений XXII с'езда партии.

Правда, в идеологической работе, которую проводят партийные организации, имеется немало серьезных недостатков. Нашей агитации и пропаганде порой недостает действенности и боевитости, не все виды идеологического оружия доходят до ума и сердца людей.

В мае текущего года состоится Пленум ЦК КПСС, который обсудит очередные задачи партии в идеологической работе. Подготовка к Пленуму проходит под огромным воздействием встречи руководителей партии и правительства с деятелями литературы и искусства. Эта встреча вызвала всенародный отклик, она оставила в идейной жизни страны большой прилив творческой энергии у всех работников идеологического фронта, помогло нам глубже понять многие вопросы воспитания людей. Важно, чтобы все это было проведенные в последнее время социальные совещания идеологических работников. На этих совещаниях обобщен богатый опыт партийных организаций, накопленный после XXII с'езда, вскрыты недостатки в идейно-воспитательной работе.

К предстоящему Пленуму ЦК КПСС развернулась большая подготовка. 27 апреля состоялось собрание городского партийного актива г. Череповца, которое обсудило вопросы повышения действенности идеологической работы. Трудящиеся города решили в подарок майскому Пленуму ЦК КПСС досрочно выполнить программу пяти месяцев. Этот почин должен быть широко подхвачен в области.

Накануне праздника в Москве состоялось Всесоюзное совещание передовиков движения за коммунистический труд. Пусть это движение растет, ширится и углубляется. Оно несет с собой новые успехи в труде, в строительстве коммунизма. Пусть наша славная молодежь будет в первых рядах соревнующихся.

Областной комитет КПСС и исполком областного Совета депутатов трудящихся от имени партийных и трудящихся области с наступающим Международным праздником 1-е Мая и выражают уверенность, что они не пожалеют сил, энергии, знаний, чтобы досрочно выполнить свои социалистические обязательства, внести достойный вклад в создание материально-технической базы коммунизма!

Фидель Кастро в Москве

Дружба побеждает время и пространство. Она сближает народы, роднит материки. Она сметает преграды — дружба единомышленников, соратников. Наши сердца всегда были с мужественным народом Кубы. Мы были вместе с ним в испытаний — в дни боев на Плайя-Хирон и Плайя-Ларга. Мы были вместе в дни карибского кризиса, когда мир стоял на грани термоядерной войны. Мы радовались победам острова Свободы, как своим.

Язык дружбы — интернационален. Он понятен всем, кто борется за единую цель — за свободу и счастье людей труда. Наша дружба — дружба двух революций — опровергается сегодня с особой силой: ведь вождь Кубы, ее герой, прославленный сын кубинского народа Фидель Кастро Рус второй день находится в нашей стране.

И сегодня, когда Москва встречает Фиделя, запоздалая весна выслала на дороги своих дозорных, своих синичек-невелюшек — первые вспышки листьев, золотое цветение верб, синеву небес.

Небо Москвы стало особенно ясным в ожидании самолета из Заполярья. Серебристый «ИЛ-18» появился над Внуковом, сопровождаемый семью реактивными истребителями.

Круг над полем аэродрома, и могучий лайнер идет на посадку. Вот она, земля Москвы! Премьер-министра Республики Куба главу Советского правительства Н. С. Хрущев, Председатель Президиума Верховного Совета СССР Л. И. Брежнев, посол Кубы в СССР Карлос Оливарес Санчес.

17.00. Самолет пробегает последнюю дорожку, выруливает где-то вдалеке. Вот уже подан трап. Медленно открывается дверь. Знакомый по сотням фотографий, по многочисленным кадрам кинохроники национальный герой легендарного острова — Фидель Кастро сходит по трапу.

Кастро обнимает Н. С. Хрущева, приветствует руку Л. И. Брежневу. Об'ятия, полные дружеского тепла. «Я обнял друзей... Небесные братья Ю. Гагарин и А. Николаев здороваются с Фиделем, он улыбается им. Здесь же А. И. Микоян и другие советские государственные деятели, встречавшие Фиделя Кастро в Мурманске.

Все, кто окружает прибывших, все кому посчастливилось в эту минуту приветствовать дорогих гостей на советской земле, запомнят эти минуты надолго.

Фидель Кастро, Н. С. Хрущев, Л. И. Брежнев, А. И. Микоян, а также прибывшие с кубинским премьером секретарь национального руководства Единой партии социалистической революции Эмилио Арагонес Наварро, заместитель министра вооруженных сил Кубы Серхио дель Валье Хименес и другие входят в новый павильон Внуковского аэропорта. Павильон похож на огромный кристалл горного хрусталя — беломраморный, стеклянный. На фасаде здания — портреты Фиделя Кастро и Н. С. Хрущева. На алом полотнище на испанском и русском языках начертано: «Добро пожаловать, дорогие кубинские друзья!».

Флаги двух стран, двух революций — красный стяг Советов и красно-сине-белый кубинский — трепещутся на ветру. Через огромные окна павильона видны чуть зеленеющие рощи Внукова, далекое марево над Москвой.

Гости проходят по залам нового павильона. Фидель Кастро, Н. С. Хрущев, Л. И. Брежнев садятся в открытую машину, украшенную флажками СССР и Республики Куба.

Торжественная колонна автомобилей, сопровождаемая эскортом мотоциклистов по Ленинскому проспекту. Фидель Кастро и Никита Сергеевич Хрущев, стоя, отвечают на приветствия тысяч москвичей, собравшихся для встречи дорогих гостей.

Первые кварталы Ленинского проспекта. Распахнутые настежь окна люди вдоль тротуаров, люди на балконах... Москва трудовая. Москва — светом мира встречает Фиделя.

«Вива Куба!», «Вива Фидель!», «Мы с тобой, героическая Куба!», «Мы с вами, братья-кубинцы!» — эти слова на огромных полотнищах, на маленьких плакатиках, написанных от руки. Их несут вместе с портретами Фиделя и Н. С. Хрущева, вместе с букетами живых цветов.

Девушки из пединститута имени Ленина поют «Марш 26 июля». Пусть не все еще знают слова: они написаны на больших листах бумаги и внушительно приколоты их себе на спину, чтобы было видно сзади идущим.

Большая группа рабочих с завода «Каучук» громко скандирует: «Фидель, Куба!», «Встретим Первомай с Фиделем!». Дорогого гостя приветствуют трудящиеся Октябрьского и Ленинского районов, коллективы фабрики имени Свердлова, комбината «Красная роза» и других предприятий, студенты и преподаватели МГУ, научно-исследовательских и проектных институтов.

Все дальше и дальше следуют автомашины по разноцветному, бушующему живому коридору. Это встреча друга, брата. Национальному герою Кубы открыты все сердца. Так встречаются с человеком, которого любят, уважают, героизмом которого восхищаются.

Показались зубчатые стены Кремля. Боровицкие ворота. Здесь собрались тысячи людей. Новая волна приветствий. Машины въезжают в Кремль. Фидель Кастро хорошо знает его по фотографиям, рассказам советских друзей, а также кубинцев, побывавших в нашей стране. Здесь Ленин жил и работал. Кортеж автомобилей останавливается. Фидель Кастро, Н. С. Хрущев, Л. И. Брежнев выходят из машины. Вождь кубинской революции, прежде чем пойти на Красную площадь, хочет отдать дань любви и уважения кубинского народа бессмертному Ленину, вождю мирового пролетариата.

Фидель Кастро и Н. С. Хрущев спускаются по ступенькам Мавзолея в зал, где в саркофаге покоится Владимир Ильич Ленин. Недвижим часовой у почетного караула. Сын кубинского народа несколько минут стоит возле саркофага, вглядываясь в ленинские черты, такие знакомые, близкие, родные. Несгибаемый Фидель Кастро переживает незабываемые минуты. С именем Ленина народ Кубы, возглавляемый Единой партией социалистической революции, строит новую социалистическую жизнь. Мужественное лицо Фиделя Кастро исполнено необычайной любви к Ленину. Кажется, еще один раз повторит про себя некогда сказанные им слова, слова - клятву. «Я марксист-ленинец и буду марксистом-ленинцем до последнего дня моей жизни».

В глубоком молчании стоят возле саркофага борца за мир — Фидель Кастро и Н. С. Хрущев, два человека, удостоенные звания лауреатов международной Ленинской премии «За укрепление мира между народами».

...Из Мавзолея на Красную площадь выходят кубинские гости и советские руководители. Гром аплодисментов, точнее шквал рукоплесканий, прокатился над площадью. Со всех сторон скандируют:

— Вива Куба!

— Фидель — Хрущев! Мы с вами вместе!

— Братству народов Кубы и СССР — слава!

Никита Сергеевич Хрущев представляет Фиделю Кастро руководителей партии и правительства, видных партийных, государственных и общественных деятелей нашей страны, известных военачальников.

Под звуки встречного марша к Фиделю Кастро подходит начальник почетного караула: короткие слова рапорта.

В этот момент раздается артиллерийский залп. Один, второй, третий... Всего 21. Это — салют нации. Величаво звучит гимны Республики Куба и Советского Союза. Торжественные минуты... Посланец славного кубинского народа Фидель Кастро — первый зарубежный государственный деятель, которому воздалися высокие почести на Красной площади.

Фидель Кастро и Н. С. Хрущев обходят строй почетного караула. Высокий строть задерживается возле строя солдат и приветствует советских бойцов, а в их лице все Вооруженные Силы СССР.

Над площадью вспыхнула бодрая, жизнерадостная мелодия «Марша 26 июля».

Под аплодисменты, приветственные возгласы на центральную трибуну Мавзолея поднимаются Фидель Кастро и Н. С. Хрущев, секретарь национального руководства Единой партии социалистической революции по оргвопросам Эмилио Арагонес Наварро, член национального руководства Единой партии социалистической революции, заместитель министра революционных вооруженных сил Кубы Серхио дель Валье Хименес, член национального руководства Единой партии социалистической революции, командующий революционными военно-воздушными силами Кубы Рауль Курбело Морадес, министр экономики Кубы Рехино Бети Леон, первый заместитель министра внешней торговли Кубы Рауль Леон Торрас, заместитель министра внутренних дел Кубы Хосе Абрантес Фернандес, майор Демецио Эскалона Алонсе, майор Рене Вальехо Ортис, советские руководители Л. И. Брежнев, Г. И. Воронов, А. П. Кириленко.

(Окончание на 3-й стр.).

«КОСМОС-16» НА ОРБИТЕ

Сообщение ТАСС

28 апреля 1963 года Советским Союзом произведен очередной запуск искусственного спутника Земли «Космос-16». На борту спутника установлена научная аппаратура, предназначенная для продолжения исследований космического пространства в соответствии с программой, об'явленной 16 марта 1962 года.

Спутник выведен на орбиту с параметрами: начальный период обращения 90,4 минуты, максимальное расстояние от поверхности Земли (в апогее) 401 километр, минимальное расстояние (в перигее) 207 километров, угол наклонения орбиты к плоскости экватора — 65 градусов 01 минута.

Кроме научной аппаратуры, на спутнике имеются радиопередатчик, работающий на частоте 19,996 мегагерц, радиосистема для точного измерения элементов орбиты и радиотелеметрическая система для передачи на Землю данных о работе приборов и научной аппаратуры.

Установленная на спутнике аппаратура работает нормально. Координационно-вычислительный центр ведет обработку поступающей информации.

В ДНИ ПЕРВОМАЙСКОГО ПРАЗДНИКА БУДЕМ САМООТВЕРЖЕННО трудиться на полях и сплавных реках!

ПОЧИН ПОДДЕРЖАН

Рабочие совхоза имени Н. Г. Чернышевского Саратовской области и колхоза «Искра» Черкасской области обратились с предложением ко всем колхозникам и рабочим совхозов в дни первомайского праздника самоотверженно трудиться на полях, бороться за успешное проведение весеннего сева.

— Весна в нынешнем году запоздала, — пишут в своем письме рабочие совхоза им. Н. Г. Чернышевского.—Это создало известные трудности. Требуется максимально сократить сроки проведения полевых работ, обеспечить одновременно высокую агротехнику. Период полевых работ совпал в текущем году с первомайскими праздниками. Посоветовавшись, мы решили **сделать дни 30 апреля, первого и второго мая днями самоотверженного труда на полях и фермах. В майские праздники на поля выедут трактористы, сеяльщики, шоферы, все другие работники и добьются высокой производительности труда.**

Такое же решение приняли и колхозники артели «Искра» Черкасской области.

Они призвали всех тружеников сельского хозяйства Советского Союза поддержать их инициативу и в дни первомайских праздников вдохновенно потрудиться на благо нашей Родины, на благо всего советского народа.

Патриотический почин одобрен Центральным Комитетом КПСС.

С большим воодушевлением восприняли призыв южан рабочие нашего совхоза «Петриневский». Они также будут самоотверженно трудиться в дни первомайского праздника.

На полях уже кипит работа. Коммунист тракторист Дмитрий Рыбин с помощью туковой сеялки на тракторе «Беларусь» ведет подкормку озимых. Трактористы Василий Чистяков, Марк Чуркин, Василий Николаев и другие на дизельных тракторах пашут. Шесть тракторов «Беларусь» с помощью навесных лопат развозят навоз из штабелей.

По-ударному будут работать на полях в дни первомайского праздника все рабочие нашего совхоза.

А. ЛИСОВ,
директор совхоза «Петриневский» Череповецкого производственного управления.

Дневник сплава леса

Лесозаготовители области встречают первомайский праздник новыми трудовыми успехами. 16 апреля они завершили план четырех месяцев. С начала года на нижние склады доставлено на 700 тысяч кубометров древесины больше, чем за соответствующий период прошлого года. В настоящее время многие лесопункты и мастерские участки организованно перешли на летние лесосеки. Это позволило Лойгинскому, Удимскому, Ломоватскому, Сусоловскому, Митинскому и ряду других леспромхозов вести лесозаготовки, не снижая темпов.

Сейчас леспромхозы и сплавные конторы ведут массовую срывку и проплав древесины по первичным рекам. В первые дни сброшено на воду свыше миллиона кубометров леса. При этом широко применяются трелевочные тракторы, бульдозеры, лебедки.

Успешно ведет срывку леса коллектив Вытегорской сплавной конторы. На 26 апреля сброшено в воду свыше 40 процентов древесины. Здесь ежедневно работает 38 тракторов и четыре лебедки. Механизировано 80 процентов всего об'ема работ.

Организованно начали сплав на реке Колпь в Борисово-Судском леспромхозе. На 27 апреля сброшено на воду 65 тысяч кубометров из 136 тысяч кубометров, подлежащих сплаву.

Наращивает темпы сброски древесины коллектив Кадуйского леспромхоза. На реке Казаре из 56 тысяч кубометров уже находится на воде свыше 40 тысяч. До 1 мая срыто около 2 миллионов кубометров леса. Закончена срывка на 22 реках и на 12 реках проведен молевой сплав.

Медленно ведут срывку древесины предприятия комбината «Устюглес». Руководители леспромхозов и комбината взяли курс на ручной труд, а механизмы используют мало. В Никольском леспромхозе, например, об'ем срывки леса более полмиллиона кубометров, а работает на сплаве только 14 трелевочных тракторов, 28 лебедок до сих пор не используется.

Очень важно усилить сплавные работы, сосредоточить необходимое количество техники и людей на срывке и проплаве леса, с тем, чтобы провести молевой сплав в самые сжатые сроки.

Трудовые подарки

УДАРНИКИ

Знатный тракторист Семигороднего леспромхоза Иван Куликов является маяком для лесозаготовителей области. Его спаренная комплексная бригада, трелюя древесину на две площадки, только за 26 дней заготовила и отгрузила более двух тысяч кубометров хлыстов.

Она дорожит каждой минутой. Ударный труд высоко ценится, хорошо оплачивается. Включая премии и зональный коэффициент, месячный заработок у каждой обрубщицы сучьев — А. Ушаковой, А. Голубевой и Ф. Невзоровой — превысил 178 рублей. Вальщик леса А. Шишкачев заработал 213 рублей, а бригадир И. Куликов — около 362 рублей.

Большим уважением в коллективе мастерского участка Юрия Елизарова пользуется бригада слесарей, руководимая депутатом Чернослободского сельсовета Виктором Трофимовым. Она быстро и хорошо ремонтирует трелевочные тракторы. Благодаря ее упорству и трудолюбию малые комплексные бригады ликвидируют простои, добиваются высокой выработки и способствуют успешному выполнению производственного плана по Ольховскому леспромхозу в целом.

А кто не знает на заводе «Северный коммунар» ветерана труда Николая Аксенова? Около двадцати лет он работал кузнецом, обучил мастерству В. Ногина, Е. Смирнова и Л. Пахарева.

Н. Аксенов полон энергии. Он учится в девятом классе вечерней школы и одним из первых кузнецов завоевал почетное звание ударника коммунистического труда. Николай Геннадьевич — уважаемый человек, хороший наставник. Недавно он выдвинут на должность мастера.

Давно ли около Дворца спорта череповецких металлургов были пустыри. А теперь здесь выросли красивые многоэтажные дома. Стройка стремительно раздвигает свои границы. Комплексная бригада «Монтажжилстроя», возглавляемая Т. Зюзиным, сейчас ведет кирпичную кладку стен очередного дома. В мае каменщики и плотники закончат работу, и здание будет сдано отделочникам. Весь нижний этаж нового дома займет промтоварный магазин.

Строители работают в две смены, значительно перевыполняют нормы. Отличаются трудолюбием машинист башенного крана А. Рябчиков, мастер Р Щелкунова, плотник В. Грибанов и другие энтузиасты. С фасадной стороны строящегося дома заложены фундаменты под два здания.

СВЕРХ ЗАДАНИЯ

Успешно несет трудовую вахту коллектив Сокольского бумкомбината. В этом году он дал сверх плана сотни тонн целлюлозы и бумаги, много тонн литейных концентратов, белковых кормовых дрожжей, тысячи квадратных метров изоляционных и твердых древесно-волокнистых плит. Только за три месяца выработано сверхплановой продукции более чем на сто тысяч рублей. Выпуск первосортной бумаги превысил 96 процентов. Это выше, чем предусмотрено заданием.

В цехе твердых древесно-волокнистых плит почти все производственные процессы автоматизированы. Люди здесь заняты только наладкой механизмов и контролем за их работой. Коллектив цеха решил выпустить сто тысяч квадратных метров плит сверх плана пятого года семилетки. Для успешного выполнения обязательств приводятся в действие новые резервы. Скоро будет внедрен дополнительный дефибрер. Это даст возможность на десять процентов увеличить подачу волокна на отливную машину.

Твердые плиты, идущие на изготовление мебели и отделку квартир, известны не только у нас, но и за границей. Они отгружаются в Болгарию, ГДР, Гвинею и другие страны. Сокольские бумажники по-ударному несут трудовую вахту.

Коллектив автобазы треста «Вологдопромстрой» к 13 апреля выполнил четырехмесячный план и значительно снизил себестоимость грузоперевозок. Прибыль превысила двадцать тысяч рублей. Многие водители машин работают в счет мая. Шоферы Б. Груздев, М. Гришин, А. Яблоков и другие в содружестве со строителями настойчиво добиваются снижения простоев автомобилей под выгрузкой и увеличивают число рейсов в смену.

Каждый день со двора Вологодского механического завода уходят автомобили с тракторными рамами, запасными частями, кормозапарниками и цистернами под горючее. Все это направляется в адрес тружеников сельского хозяйства.

Коллектив предприятия выдал сверх квартального плана ряд машин и механизмов. Хорошо работает бригада слесарей по ремонту тракторных рам, возглавляемая А. Ефимовым. Она несет предмайскую вахту и досрочно выполняет задания. Семь бригад и машиностроители трех производственных, участков настойчиво борются за почетное звание коллективов коммунистического труда.

За это же звание борется коллектив сборочного цеха завода «Мясомолмаш». Он работает ритмично, добивается высокой производительности труда.

В апреле три цеха Сокольского фанеро-тарного комбината переведены на хозрасчет. Это позволяет сократить расходы сырья, материалов и снижать себестоимость продукции. В целях экономии и бережливости улучшается система учета и внедряется сдельно-прогрессивная оплата труда.

Наступает время весенне-летней путины. Определили свой рубеж работники рыбной промышленности и рыбаки-колхозники нашей области. Они решили досрочно выполнить годовой план и добыть дополнительно не менее 1350 центнеров рыбы. Решено также за счет механизации трудоемких процессов, улучшения организации лова и совершенствования технологии обработки сырца повысить производительность труда, качество продукции и от снижения ее себестоимости получить 20 тысяч рублей сверхплановых накоплений.

Наши рыбаки вызывают на соревнование работников рыбной промышленности Ярославской области.

Авторами этих писем являются: А. Соловьев, И. Евстафьев, А. Бураков, А. Петров, А. Кряжев, Г. Прусаков, В. Шевченко, И. Булочкин, Б. Смирнов, П. Богачев.

СЕМИЛЕТКИ ПЯТАЯ ВЕСНА

КЛАДИ НАВОЗ ГУСТО...

Это не легенда, а исторический факт. Многие рабочие совхоза «Новое» Сокольского производственного управления хорошо помнят, как колхозник бывшего Боровецкого сельсовета Иван Алексеевич Тумин четверть века назад получил с гектара 400 центнеров картофеля и 35 центнеров пшеницы.

А как этого добился? Всю зиму возил на поле из карьера торф, перемешивал его с фекалием и навозом, пересыпал фосфоритной мукой. Сотни тонн торфа, фекалия и навоза вывез на поле Иван Тумин. Вот осенью и собрал рекордный урожай.

Далеко за пределами Сокольского района славилась боровецкая картошка. Знали ей цену на рынках Вологды и Сокола. А имена мастеров-картофелеводов известны были всей области. Среди них — бывший председатель колхоза «Красный Борок», Герой Социалистического Труда Николай Григорьевич Калин, бывший председатель Боровецкого сельсовета Алексей Павлович Тюхов. Это под их руководством боровецкие колхозы получали в то время по 250 центнеров картофеля и по 20 центнеров зерновых с каждого гектара.

Осталась в Борке та же земля, живут и работают здесь те же люди. А в 1962 году в совхозе получено всего лишь по 70 центнеров картофеля с гектара, яровых зерновых — по пять центнеров. Вместо ожидаемых прибылей растениеводство принесло совхозу многие тысячи рублей убытка.

В чем же причина низких урожаев? На этот вопрос ответили рабочие, когда осенью по совету Н. С. Хрущева анализировали состояние дел в хозяйстве, подводили итоги работы за год.

— Нашу землю не обманешь, — говорят опытные хлеборобы, — она, как тарелка, что положишь, то и возьмешь.

Прислушались руководители совхоза к голосу опытных земледельцев. Зима не прошла напрасно. На обширных совхозных полях густо темнеют торфонавозные компосты.

— 45 тысяч тонн органических удобрений вывезено на поля, — говорит директор совхоза Дмитрий Иванович Барашков, — это в полтора раза больше, чем в прошлом году.

На каждый гектар пашни в совхозе вывезено по 13 тонн органических удобрений. В два раза больше, чем в прошлом году, закуплено минеральных удобрений. 1200 тонн аммиачной селитры, хлористого калия, суперфосфата завезено на совхозные склады. Это по 3,5 центнера на каждый гектар пашни.

Четвертая бригада, которую возглавляет агроном Зоя Васильевна Сатинова, специализируется на выращивании картофеля. 60 гектаров будет занято в бригаде под этой культурой. На картофельные поля вывезено 5100 тонн торфонавозных компостов. Да плюс к этому, в бригаде имеется 95 тонн минеральных удобрений. Часть их будет внесена на поле под борону, а остальные пойдут на подкормку по всходам.

— В этом году, — говорит З. В. Сатинова, — возродим славу Борка. Есть все условия для того, чтобы получить высокие урожаи картофеля и зерновых. Земля получит полную норму удобрений. Семена картофеля имеются на всю площадь посадки. Людей и техники, чтобы обработать посевы, в бригаде достаточно. Жители Вологды и Сокола получат замечательную боровецкую картошку.

РЕШАЮЩАЯ СИЛА

Руководители совхоза поняли прошлогоднюю ошибку. Плохой урожай пропашных получен не только потому, что недостаточно внесено удобрений, а и потому, что был неправильно организован труд людей. Допускалась обезличка. Не секрет, что добрая половина выращенного картофеля осталась в земле. Большие потери были допущены и при уборке зерновых.

Механизатор получал оплату не с центнера зерна или картофеля, а за убранный гектар. При такой оплате не было борьбы за качество, а следовательно, и борьбы за урожай.

В этом году площадь под пропашными культурами значительно возрастает. Картофель будет выращиваться на 270 гектарах, корнеплоды — на 90, кукуруза — на 70, кормовые бобы — на 100 гектарах, подсолнечник — на 150. Более 300 гектаров будет занято под посевами гороха.

В совхозе достаточно людей и техники, чтобы по-хозяйски использовать каждый гектар земли.

Для выращивания пропашных создано 11 механизированных звеньев. Каждое звено будет выращивать пропашные и кормовые культуры на площади не менее 100 гектаров.

Звеньевыми назначены опытные механизаторы, такие, как Александр Косоуров, Павел Ковров, Александр Полоротов и другие.

За каждым звеном закреплены, как правило, по три трактора и полный комплект машин, необходимых для посева, обработки и уборки пропашных культур.

Оплата труда механизаторов поставлена в зависимость от урожая возделываемых звеном культур.

— Мы поняли, — говорит директор совхоза тов. Барашков, — что только с помощью звеньевой организации труда можем получить хорошие урожаи пропашных и кормовых культур. Руководители совхоза при такой организации труда знают, с кого спросить за каждый гектар земли. Механизаторы, в свою очередь, будут пред'являть конкретные требования к администрации совхоза. Это поможет нам получить по 2000 кормовых единиц с каждого гектара пашни.

НАСТУПЛЕНИЕ НАЧАЛОСЬ

— Я теперь настоящий общевойсковой командир, — шутит Дмитрий Иванович Барашков, — все рода войск в подчинении. И боевой опыт Отечественной войны применяю в боях за урожай пятого года семилетки.

В этом году начали наступление за урожай авиаторы. В апреле самолеты появились над совхозными полями. Они подкормили озимые фосфоритными и калийными удобрениями на площади 450 гектаров.

Работу, начатую авиаторами, продолжили полеводы. Сейчас в совхозе подкормлены калийными и фосфорными удобрениями все посевы озимых и на значительных площадях клевера.

Озимь радует глаз хлебороба. Хорошей в этом году вышла она из-под снега. И сейчас плотным темно-зеленым ковром покрывает землю.

— В прошлом году, — рассказывает главный агроном совхоза Сергей Дмитриевич Северьянов, — планировали получить урожай ржи по 11 центнеров с гектара, а собрали по 12,5 центнера, а нынче думаем получить значительно больше.

Вывели свои стальные машины на поля трактористы. Первую борозду проложил Николай Николаевич Новожилов. Его трактор «ДТ-55» работает в две смены. Сегодня на счету трактористов Николая Новожилова и его подсменщика Пурферия Чебокранова уже 40 вспаханных гектаров.

На полях совхоза работают 52 трактора. Все они обеспечены водителями для двухсменной работы. Только в этом году школу механизаторского всеобуча закончили 22 человека.

Наличие техники и подготовленных кадров механизаторов позволяет совхозу провести весенний сев в самые сжатые сроки, на высоком агротехническом уровне.

Ведут пахоту трактористы Василий Костров, Николай Корбаков и многие другие.

Николай Соколов на своем «МТЗ-2» с помощью туковой сеялки рассевает под вспашку и боронование фосфоритные и калийные удобрения. Ведет боронование вспаханных полей на «Т-40» Леонид Крылов. А вслед за ним начал посев гороха Александр Шумилов.

С каждым днем все новая и новая техника прибывает на боровецкие поля.

Руководители совхоза маневрируют. В первые дни сева можно высокопроизводительно использовать машины на возвышенных полях второй фермы, а затем, по мере просыхания почвы, будут развернуты полевые работы в Оларево и на центральной ферме. К этому времени сев зерновых в Борке уже будет закончен и всю технику можно перебросить сюда. А сейчас на полях этих ферм идет развоз органических удобрений. Это сложная, большая работа. Ведь предстоит в очень короткий срок разбросать по полям 45 тысяч тонн торфонавозных компостов.

Вот почему совхозные механизаторы так упорно трудились в последние дни над изготовлением машины для растаскивания навоза. Сейчас такая машина создана. Она очень проста по устройству. Пять согнутых под углом узкоколейных рельсов, соединенные поперечным двухметровым брусом, навешиваются на гидравлику трактора «ДТ-54». Эти «когти», как их назвал изобретатель главный инженер управления Виктор Мстиславович Зорич, захватывают из бурта навоз и растрясывают его по полю. С помощью несложного механизма за день можно развезти около 200 тонн навоза.

Веселый весенний шум мощных машин раздается над полями совхоза «Новое». С каждым днем расширяется фронт наступления, в него включаются новые и новые силы.

Н. ЦВЕТКОВ.
(Наш спец. корр.).

На снимках: 1. Тракторист И. Н. Новожилов ведет пахоту. 2. Сеяльщик А. Ерков.

Фото А. Жидкова.

В две смены

Труженики колхоза «Заря» Белозерского производственного управления по примеру коллективов совхоза имени Н. Г. Чернышевского Саратовской области и колхоза «Искра» Черкасской области РЕШИЛИ ОЗНАМЕНОВАТЬ ДНИ ПЕРВОМАЙСКОГО ПРАЗДНИКА ВЫСОКОПРОИЗВОДИТЕЛЬНЫМ ТРУДОМ НА ПОЛЯХ.

Тракторист Николай Лабуничев заявил:

— За два праздничных дня засеем зерновыми и бобовыми культурами сто гектаров ярового клина и тем самым сократим сроки сева.

Трактористы Николай Лабуничев, Сергей Яруничев и Николай Полозов ПЕРЕВЕЛИ СВОИ МАШИНЫ НА ДВУХСМЕННУЮ РАБОТУ. Их примеру следуют трактористы Николай Еремичев, Валентин Лялин, Алексей Злобуничев и Геннадий Лялин.

В бригаде имени Карла Либкнехта горохом засеяны первые 15 гектаров. Сеют зерновые в бригадах Буброво, Артюшино, Чирок.

А. ДИЙКОВ.
(Наш соб. корр.).

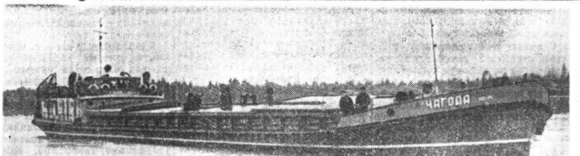

Флагманы вышли в рейс

Хлеб и цемент. Как необходимы они людям! И это символично: хлеб строек и хлеб наш насущный первыми везут флагманы Сухонской флотилии теплоходы «Чагода» и «Эстонец». Им, самым мощным, предоставлено право открыть навигацию пятого года семилетки.

23 апреля. 14 часов. В вахтенном журнале теплохода «Чагода» появилась запись:

«Получен приказ следовать в рейс согласно назначению груза. В пути следования принять предосторожности от плывущего льда».

Леонид Александрович Зюзин, капитан теплохода, в последний раз проверяет рулевое управление. Как-то оно поведет себя в пути? «Чагода» пока единственное судно на Сухоне с электрическим рулевым управлением. Любовно построенный немецкими друзьями, теплоход оснащен навигационным оборудованием, мощными двигателями.

— Все в порядке. К выходу в рейс готовы,—докладывает капитан прибывшему на судно старшему диспетчеру пароходства П. В. Трошкину.

Последняя команда:

— Отдать носовой!

— Есть, отдать носовой!—дублирует вахтенный матрос.

И уже приветственно машут с соседних теплоходов «Кавказ» и «Ангара»:

— Счастливого плавания! Чистой воды!

«Чагода» медленно разворачивается и берет курс на выход с рейда.

За флагманами выйдут в рейс другие суда. В их трюмах—строительные материалы, удобрения, сельскохозяйственные машины... Судам Сухонского пароходства предстоит перевезти около 2 миллионов 600 тысяч тонн народнохозяйственных грузов, совершив работу в 526 миллионов тонно-километров. Но труд речников не измеришь тоннами и километрами. Никакая бухгалтерия не учтет трудностей, которые могут выпасть на их долю. А тем, кто идет впереди, тяжелее вдвое.

Ледяные поля, плотные заторы, затопленные мысы и поймы поджидают их на пути. А теплоходы идут. Идут смело, уверенно. Навстречу дождю, ветру, льдам. Потому, что суда ведут люди красивые в работе, отважные в опасности, такие, как Леонид Александрович Зюзин, капитан ледокола Евгений Смирнов, капитан теплохода «Эстонец» Василий Смирнов.

Впереди сложный участок. За пульт управления встает штурман Геннадий Моисеев. Раньше он ходил на пассажирских судах. Овладев специальностью механика, перешел работать по совмещению профессий. Сейчас он штурман и помощник механика флагмана пароходства.

«Чагода» плавно огибает Темный мыс и идет к устью Вологды.

Сухона встречает криком чаек. Первое, что бросается в глаза, — малая вода. Уровень ее гораздо ниже, чем в прошлые годы. Держась строго фарватера, караван полным ходом идет вниз по Сухоне.

Сгущаются сумерки. Незаметно подступает весенняя ночь. Ниже деревни Нарома встретились первые массивы льда. На разведку обстановки ушел ледокол. Лед стоит на несколько километров. Старший каравана Павел Васильевич Трошкин принимает решение встать на якоря.

Люди, утомленные подготовкой к выходу в рейс и первыми вахтами, засыпают моментально. Бодрствуют лишь несколько человек. Зажигаются стояночные огни. Первый день навигации закончился.

24 апреля. 4 часа утра. Среди речников бытует поговорка: «Капитаном будешь—спать забудешь». Леонид Александрович, поеживаясь от утренней прохлады, поднимается в рубку. Несколько часов сна взбодрили силы.

Лед за ночь ушел. Далеко разносятся над речными просторами сигналы отправления.

Начинается дождь. Видимость ухудшается. Впереди сплавучасток Двиница. На берегу огромные штабеля древесины. Отсюда около 70 тысяч кубометров леса пойдет плотами вверх по Сухоне бумажникам Сокола.

— Я—РТЗ, я—РТЗ. Как слышите меня? Прием, — летят в эфир позывные радиста Владимира Строкина. В начале каждого часа он выходит на связь с диспетчером пароходства. Узнает, что следом за флагманами вышли в рейс новые караваны теплоходов.

При подходе к острову Насадец вновь встречается ледяной затор. Он тянется почти на два километра.

Первыми в ледяную массу врезаются теплоход «Эстонец» и ледокол. Сжатые со всех сторон льдами, они останавливаются. На помощь к ним пробивается теплоход «Чагода». За пульт управления встает капитан. Медленно продвигаются вперед. На «Чагоде» выходит из строя левый двигатель. Идут на одном. А в это время механик Н. И. Коншин, мотористы Владимир Шустов и Владимир Матюшин быстро ликвидируют неполадки в реверсивном устройстве.

Освободившись от ледяного плена, ледокол идет на выручку теплоходу «Эстонец». Караван медленно пробирается к чистой воде. Большие льдины и сотни бревен ползут вдоль бортов, поднимаются на дыбы перед носом судна. «Бесхозный» лес! Сотни, а может быть, и тысячи кубометров отличной древесины после спада весенней воды остаются на берегах, тонут, затрудняя вождение судов.

Последние десятки метров. В это время в турбину ледокола попало бревно. Гребной винт под угрозой. Механику ледокола Анатолию Маркелову с большим трудом удается освободить винт.

Ледяной затор пробит. Диспетчер сообщил, что ниже по реке Сухоне лед прошел. Пробив путь остальным судам, по чистой речной глади теплоходы «Чагода» и «Эстонец» взяли курс на Великий Устюг.

В. МИНИН.

Теплоход «Чагода».

На снимке: флагман пароходства теплоход «Чагода» вышел в первый рейс.

Фото П. Трошкина, А. Жидкова.

* * *

26 апреля первые грузовые теплоходы «Эстонец», «Рига», «Ракета», «Амосов», «Ангара» сделали небольшую остановку в Великом Устюге и в этот же день вошли в реку Юг. 27 апреля теплоходы «Эстонец» и «Ангара» встали под разгрузку в Кичменгском Городке. На следующий день теплоход «Амосов» пришвартовался в Никольске.

29 апреля по реке Юг плыли уже 44 грузовых теплохода и 91 баржа.

25 апреля открылись пассажирские перевозки по Сухоне. Первый рейс от Вологды до Тотьмы сделал теплоход «МО-22» под управлением механика-капитана тов. Разинина. Комфортабельный теплоход «ВТУ-325» повел до Великого Устюга капитан тов. Шубин. В Вологде и Соколе открылось движение теплоходов по пригородным линиям.

РАСТИ И КРЕПНИ СОВЕТСКО-КУБИНСКОЕ ДРУЖБЕ!

(Окончание. Начало на 1-й стр.).

А. Н. Косыгин, О. В. Куусинен, А. И. Микоян, Л. С. Поляков, М. А. Суслов, Н. М. Шверник, Л. Н. Ефремов, В. В. Андропов, П. Н. Демичев, Л. Ф. Ильичев, В. И. Поляков, Б. Н. Пономарев, А. П. Рудаков, В. Н. Титов, А. Н. Шелепин.

Фидель Кастро и Н. С. Хрущев, одинаково, отвечают на горячие приветствия, несущиеся со всех сторон площади. К кубинским друзьям с советским руководителем подбегают маленькие москвичи-пионеры. Фидель Кастро ласково гладит по голове мальчугана, который первым вручил ему букет цветов. Он благодарит девочку, прикоснувшись к его груди пионерский значок. Не прошло и минуты, как в руках высокого гостя — целая охапка ярких весенних цветов. Овация не смолкает. В бурю аплодисментов и возгласов вплетаются необычные звуки: это звуки кубинских национальных инструментов, с которыми пришли на площадь юные друзья из девушки героической Кубы — студенты московских вузов.

К микрофону подходит Н. С. Хрущев. Он обращается к Фиделю Кастро, к кубинским друзьям, ко всем присутствующим.

Речь товарища Н. С. Хрущева

Дорогой наш друг и товарищ Фидель Кастро!

Дорогие кубинские друзья!

Дорогие товарищи москвичи!

Сегодня мы собрались здесь, на Красной площади, чтобы от всей души поздравить советских людей с очередной годовщиной великой кубинской социалистической революции, нашего большого друга Фиделя Кастро и его боевых соратников, прибывших с ним.

Приветствуя делегацию первой на американском континенте социалистической революции, мы выражаем вам восхищение мужеством и стойкостью кубинского народа, его высоким революционным духом.

Мы особенно рады приветствовать вас в столице нашей Родины — Москве, на ее исторической Красной площади. Народы всего мира справедливо считают Красную площадь символом победившего социализма, символом всемирного братства людей труда.

С Красной площадью связано много великих событий в истории жизни и борьбы нашего народа, с деятельностью гениального вождя Октябрьской революции Владимира Ильича Ленина. Говоря словами Маяковского, здесь каждый камень Ленина знает!

Красная площадь помнит грохот октябрьских атак против капиталистов и помещиков. Она слышала вдохновенные речи Ильича, указывавшего трудовому народу путь к свободе и счастью. Отсюда, товарищ Фидель, с Красной площади, в грозные годы гражданской войны наш народ, великий Ленин провожали свои красногвардейцев на борьбу против контрреволюционеров и иностранных интервентов.

Седые стены Кремля были свидетелями исторического парада победы над злейшим врагом человечества — германским империализмом.

Здесь ежегодно мы отмечаем великие революционные праздники — 7 ноября и 1 Мая.

На Красной площади мы встречали первый космический корабль.

Сегодня мы встречаем на этой площади народного героя революционной Кубы и шлем боевой привет героическому народу Кубы, нашему брату и соратнику по борьбе!

Советскому народу, который прошел сквозь огонь жестоких классовых битв, который познал радость создания нового общественного строя, не только близки и понятны, и бесконечно дороги славная революционная борьба, героические испытания трудящихся Кубы.

Кубинская революция является подлинно народной революцией. Она пришла к социалистому историческому творчеству самые широкие массы народа. Это — движение трудящихся и для трудящихся.

В ходе революции за короткий срок осуществлены такие социально-политические преобразования, которые сделали трудящихся Кубы полноправными хозяевами своей страны, ее недр, фабрики и заводы, фермы и банки, дворцы богачей и курорты стали достоянием трудящихся. Мы помним, как десятки тысяч юных альтамиранцев пошли в горы и отдали сердца, чтобы научить кубинский народ грамоте. Советские люди рады, что вы в такой короткий срок провели культурную революцию. Куба стала первой страной сплошной грамотности в Латинской Америке, и по числу людей, имеющих высшее образование, вы вышли на передовые рубежи культуры.

Советские люди по собственному опыту хорошо знают, что эксплуататоры не уходят с исторической сцены без борьбы. Они используют самые коварные средства, чтобы вновь поработить народы. Но мы знаем, что революции такой народ, который поднялся на борьбу за свободу и счастье и отстоял на своих знаменах мужественный девиз: «Родина или смерть! Мы победим!». Империалисты не в силах сломить волю кубинских патриотов, которые день и ночь стоят на страже завоевания своей революции.

Героическая Куба не одинока в своей борьбе. На ее стороне симпатии и поддержка Советского Союза, всех стран социалистического содружества, прогрессивных сил земного шара. Сегодня все, кому дорого дело мира и социального прогресса, возвышают свой голос в защиту героического острова Свободы и решительно предупреждают: «Руки прочь от революционной Кубы!».

Революционная Куба — это маяк, который показывает всем народам Латинской Америки путь к прогрессу, свободе и счастью. Вот почему империалисты так яростно борются против кубинской революции.

Американские империалисты заявляют, будто Куба угрожает безопасности Соединенных Штатов. Но все честные люди на земле хорошо знают, что свободная Куба никому не угрожает. Кубинский народ хочет жить в мире и дружбе со всеми народами земли. Правда состоит в том, что не Куба угрожает Соединенным Штатам Америки, а империалистические круги США пытаются отнять у кубинского народа его революционные завоевания.

Вот уже на протяжении времена Маркса и Энгельса призрак коммунизма бродил по Европе, навоял страх на буржуа и крепостников. С тех пор коммунизм завоевывал умы и сердца миллионов трудящихся на всех континентах земного шара. И теперь уже не только в виде идей, а в виде реальной действительности Советского Союза, других социалистических стран, в живой реальной действительности Кубы перед народами открывается светлое будущее всего человечества. Социализм одерживает одну победу за другой. Под его знаменами идет более миллиарда людей в странах Европы, Азии и Америки! Он оказывает все более решающее влияние на весь ход мирового развития.

Дорогой товарищ Фидель! Мы искренне радуемся вашему приезду в Советский Союз и готовы с открытой душой показать вам нашу страну. Советские люди по-братски делятся с вами богатым опытом социалистического строительства, который накопил наш народ почти за полувековую историю Советского государства. Посмотрите на нашу страну, познакомьтесь с жизнью советских людей, и вы убедитесь в том, что великие ленинские предначертания получают все более полное и широкое воплощение в самоотверженном труде советского народа.

Каждый год, каждый месяц советские люди, все прогрессивное человечество отмечают день рождения основателя нашей партии и первого в мире социалистического государства Владимира Ильича Ленина. Отмечая эту дорогую для всех нас дату, мы как бы отчитываемся перед нашим вождем и учителем за годы, которые прожили без него, за дела, которые осуществляли по его завету.

Ленин учил нас, советских коммунистов, что соединение рабоче-крестьянской власти с самым широким развитием производительных сил на основе новейших достижений науки и техники есть это тот могучий рычаг, с помощью которого можно вывести самую передовых даже такую отсталую в экономическом развитии страну, какой была царская Россия.

Сорок лет, прожитых без Ленина, наша партия прошла под его знаменем рабочих и крестьян страны Советов по пути великих трудовых подвигов во имя лучшей жизни. С каждым годом советские люди берут все новые и более сложные трудовые рубежи, прокладывают к ней заветной цели — к коммунизму.

Как славные вехи этого пути горят огни построенных нами электростанций. Мы начали с Волховстроя — станции мощностью всего в 50 тысяч киловатт. Но она казалась тогда советским людям чудом техники и научной мысли. Эту станцию строили почти десять лет. А теперь советский народ за те же десять лет сумел создать работающие на сжигании дизельного топлива Волги, Днепра, Иртыша, Ангары, покорил Енисей — одну из самых могучих рек в мире.

Мощности электростанций на этих реках составляют миллионы киловатт. И это теперь никого уже не удивляет. Мы к этому как бы привыкли, а по всем мире по праву считают, что советский народ все может сделать, так как силы его неисчерпаемы.

Мы начали с Волховстроя. А ныне поставили на службу человека волшебную силу атома. Мы помним, как радовался Владимир Ильич Ленин первому советскому самолету, летавшему над Красной площадью. А в наши дни советский человек силой своего разума, воли, таланта и труда преодолел земное тяготение и первым в мире вырвался в космос. На необъятных просторах Советской страны остается все меньше и меньше таких мест, где не раздавался бы гул новых строек, где не возводились бы самые современные предприятия и электростанции, совхозы и города.

Но мы, коммунисты, реально мыслящие люди, мы знаем и учитываем, что у нас есть еще и нерешенные задачи. И мы настойчиво работаем над тем, чтобы и дальше укреплять экономическое могущество Родины, повышать жизненный уровень советского народа.

Вы увидите, дорогие кубинские друзья, что преобразуется не только облик нашей Родины. Формируется поколение людей нового коммунистического склада. Коммунизм — революционное творчество миллионов людей, которые изменяют не только облик нашей земли, но и весь строй общественной жизни. Коммунизм — это самая революционная марксистско-ленинская идеология.

Коммунизм воплощает в себе все лучшее, что создано человечеством за всю его историю. Мы с гордостью можем сказать: все, о чем мечтали великие умы человечества прошлого, мечтал наш дорогой Ильич, теперь становится явью.

Дорогие кубинские братья!

Мы встречаемся с вами накануне праздника международной солидарности трудящихся — 1 Мая. Наши праздничные чувства усиливаются от того, что вместе с нами этот праздник будет встречать наш друг — товарищ Фидель, вождь и национальный герой кубинского народа, мужественный его марксистско-ленинской партии.

Дружба советского и кубинского народов является ярким выражением международной пролетарской солидарности, эту дружбу необходимо трудящимися для успешной борьбы против капитала, для борьбы за построение социализма. В наше время боевой призыв коммунистов: «Пролетарии всех стран, соединяйтесь!» звучит с особой силой, потому что фронт борьбы против империализма становится все шире, охватывая все страны и континенты.

Советский народ, воспитанный ленинской партией в духе пролетарского интернационализма, оказывает братскую помощь всем народам, борющимся за свою свободу и независимость, молодым независимым государствам Азии, Африки, Латинской Америки.

Советские люди горды тем, что на протяжении всей истории Советской власти они всегда высоко несли красное знамя пролетарской солидарности.

Дорогой товарищ Фидель!

Почти 11 тысяч километров от Москвы до Гаваны. Это большое расстояние. Но революционная Куба близка и дорога нам. В тревожные октябрьские дни прошлого года, когда Кубе угрожала империалистическая агрессия, весь советский народ был с вами. Мы приветствовали героизм, проявленный кубинским народом, полностью одобрили и одобряем шаги правительства, выдвинутых революционным правительством Кубы для того, чтобы нормализовать положение в этом районе, исключить военное столкновение и избежать развязывания войны.

Можете быть уверены, дорогие друзья, что советский народ всегда будет рядом, плечом к плечу с кубинским народом в его справедливой и благородной борьбе за обеспечение своей независимости, за осуществление социалистических идеалов.

Товарищи! Мы живем в хорошее время, время все большего торжества идей коммунизма! Наше великое дело пробивается вперед исполинскими шагами. Империализм содрогается под тяжелыми ударами, которые наносят ему растущие успехи социализма. На наших глазах положение в мире все более меняется в пользу социализма. Будущее принадлежит новому общественному строю людям нового, коммунистического мира!

Примите, наши дорогие кубинские братья, сердечный привет от всех советских людей героическому народу Кубы, революционный подход которого будет вечно стоять в летописи борьбы народов за свободу, счастье, демократию и социализм.

Пусть вечно будет гордо реять знамя свободы и социализма над героической Кубой!

Пусть крепнет и развивается нерушимая, братская дружба и сотрудничество советского и кубинского народов!

За здравствует великое содружество социалистических стран!

За здравствует мир во всем мире!

За здравствует марксизм - ленинизм!

За здравствуют новые победы социализма и коммунизма! Вива Куба!

(Речь товарища Н. С. Хрущева неоднократно прерывалась бурными, продолжительными аплодисментами).

Не сразу мог начать свою речь Фидель Кастро. «Куба!», «Куба!», «Фидель! Фидель!» неслось над рядами москвичей.

Речь товарища Фиделя Кастро

Дорогой товарищ Никита Хрущев! Товарищи из Центрального Комитета Коммунистической партии Советского Союза! Товарищи из Совета Министров! Дорогие товарищи дипломатического корпуса!

В первый раз перед мной стоит задача обращаться к аудитории, языка которой я не знаю. Правда, здесь присутствует большая группа кубинских студентов, они первыми поймают меня. Если наши соотечественники будут первыми аплодировать, первыми смеяться и вообще реагировать первыми, они несколько осложнят все это дело. Но я надеюсь, что мы решим эту проблему, тем более, что у нас неплохой переводчик.

Для нас этот визит в Советский Союз является не только чрезвычайно волнующим событием, но и возможностью у нас огромный интерес с точки зрения истории, политики, экономики.

Конечно, мы приехали в вашу страну уже заранее расположенными в вашу пользу, в силу нашей симпатии к вам. Но мы также приехали сюда с большим желанием посмотреть на нашу жизнь, почувствовать у вас.

Может быть, наши враги думают, что наша точка зрения не является объективной. Но они ошибаются. Прошло уже более двадцати четырех часов, как мы вступили на территорию СССР. Мы установили уже первые контакты с советским народом. И наши впечатления непохожи нашим враг.

Я обращаюсь к советскому народу, я говорю своему собственному народу: «Естественно, что мы, советские люди и кубинцы, понимаем друг друга». Советские люди понимают нас потому, что наша революция, наши успехи, наши опасности, наши трудности напоминают им их собственную революцию. А мы, кубинцы, можем понять советских людей, потому что можем оценить их успехи, их победы, их выдающиеся достижения лучше, чем кто бы то ни был другой. Мы знаем, сколько трудностей и препятствий, и врагов встречает на своем пути подлинная революция.

Мы знаем, достижения Советского Союза были возможны только благодаря железной воле, нерушимому упорству, героизму трудящихся этой страны. Все, что мы видим и что производит на нас глубочайшее впечатление, сделано не богачами, не властью имущими, не привилегированными классами, не буржуазной интеллигенцией, а простыми рабочими и крестьянами, эксплуатируемыми в прошлом. Это люди не имели опыта в управлении страной, не кончали университета и тем не менее создали страну совершенно новую, создали совершенно новое общество, новую форму жизни для миллионов людей в советских рабочих и крестьян, руководимых своим авангардом—Коммунистической партией.

Это они создали вот ту действительность, какой является Советский Союз. Они создали страну, где каждый год вышие учебные заведения оканчивают самое большое в мире число инженеров и других специалистов, страну, где развитие науки идет куда вверх, где народное богатый опыт управления, планирования и развития экономики.

И совершенно естественно, что мы, революционеры, ясно видим это и это вызывает у нас заслуженное восхищение. Но это не единственная заслуга пролетариата Советского Союза, который открыл перед миром совершенно новые перспективы. Он перемешал весь курс развития истории и сделал возможным строительство нового, которое раньше было немыслимым. Речь не идет только о книжных заключениях. Речь идет о реальной жизни. И мы в этом смысле являемся примером этой реальности.

Можно совершенно спокойно заявить: как же оказалось возможным совершить кубинскую революцию? Как оказалось возможным совершить столь радикальный переворот в такой маленькой стране, экономически слабозависимой, которая, к тому же, колонизируется самой империалистической державой? Возможно, что многие советские люди восхищаются Кубой именно поэтому. И может быть, поэтому мы встречаем со всех сторон теплую симпатию и сердечность, это отношение к нашей стране. Но сами мы никогда не забываем одного обстоятельства: кубинская революция была возможной только потому, что господство империализма совершилось русская революция 1917 года.

Без существования Советского Союза была бы невозможна социалистическая революция на Кубе. Это, однако, вовсе не означает, что кубинская революция была совершена Советским Союзом. При всем потоке клеветы и лжи, которые обрушились на нее враги Советского Союза. Это означает, что без существования Советского Союза империалисты задушили бы любую национально-освободительную революцию, которая появилась. Если империализм подавляет даже буржуазные революции, когда эти революции затрагивают их империалистические интересы, они еще скорее удушили бы социалистическую революцию. Американский империализм. Если бы Советский Союз не существовал, империалистам даже не надо было бы прибегать к оружию. Они удушили бы эту революцию голодом, они ликвидировали бы ее посредством одной экономической блокады.

Но так как существует Советский Союз, наша революция оказалось невозможным ликвидировать экономической блокадой. Когда империалисты пошли на прямую агрессию, на прямую вооруженную кампанию, они этого было бы достаточно, чтобы покончить с революцией, вызвав голод и разорение в стране. Но на помощь нам пришел Советский Союз, купивший у нас сахар. Когда империалисты прекратили поставки нефти, этого было достаточно, чтобы уничтожить экономику страны. Но Советский Союз прислал нам нефть. Когда экономические меры не дали желаемого эффекта, империалисты начали разрабатывать планы интервенции. Ни одна капиталистическая страна не захотела подать нам оружие. Именно тогда страны социалистического лагеря во главе с Советским Союзом решили помочь нам в укреплении необходимого оружия. И именно благодаря этой помощи, и именно этим оружием нам удалось разгромить интервентов на Плайя-Хирон.

Если бы не было Советского Союза, империалисты не посмотрелись бы совершить прямое военное нападение на нашу страну. Именно мощь Советского Союза и всего социалистического лагеря сдержала империалистическую агрессию против нашего Отечества. И вполне естественно, что мы питаем чувство глубокой и вечной благодарности к Советскому Союзу. Это убеждает нас в том, что любой народ, какой бы маленькой он ни был, как бы далеко он ни находился, может вести борьбу за лучшую жизнь, уверенный в том, что империалисты не могут безнаказанно уничтожить его. И в то же время это показывает, что другие страны могут оценить по достоинству заслуги советских рабочих, их гениального вождя Ленина и той партии, которую он основал.

Мы знаем, что советские люди отдают себе отчет во всем том хорошем, что они сделали для человечества. Мы знаем, что сохранение вашей революции было делегким делом, мы знаем, сколько жертв вы принесли, сколькими агрессиями вы подверглись. Мы знаем историю вашей революции. Мы знаем о международных империалистических реакционных заговорах. Мы знаем об интервенции против нашей страны.

Мы знаем о тех огромных жертвах, которые понес СССР, отражая фашистскую агрессию. Мы знаем о пролитой крови, о пепелищах жертвах.

Вчера, когда мы были в Мурманске, мы увидели новый город, ты-

сячи новых зданий. Но нам показали также фотографии, запечатленные Мурманск сразу после войны, без единого неразрушенного дома. Мы знаем, что советскому народу не раз приходилось перестраивать свою страну. Но мы понимаем, как продуманно делал это советский народ.

Мы убедились в этом с первого же момента нахождения на вашей земле. И мы никогда не забудем о первых впечатлениях по приезде в Советский Союз. В первый раз мы встретились с обществом, где нет класса эксплуатирующих и нет класса эксплуатируемых. Мы встретились с трудящимся народом. И мы понимаем, что такой народ, такое общество есть нечто необыкновенное.

Мы видим энергию, патриотизм и здоровый дух граждан страны, в которой социализм победил полностью. Поэтому у нас нет ни малейшего сомнения в том, что программа Коммунистической партии Советского Союза будет полностью выполнена, что нынешнее поколение советских людей будет жить при коммунизме и что его движение вперед никто не сможет остановить, если не смогли остановить это движение вперед, когда наши рабочие и крестьяне практически ничего не имели, когда у них не было основы индустриальной базы, не было нынешнего опыта. И от всего сердца народы мира должны воспринимать ваши успехи как свои собственные, ибо каждая победа социализма будет победой всех трудящихся. Успехи Советского Союза помогут победно идти вперед и другим народам, тем, которые идут на Кубе, например, сегодня сталкиваются с интригами и атаками со стороны империалистов.

Мы всегда были великими почитателями Ленина. Но после того, как мы увидели, что сделал народ, какой народ, после того, как мы познакомились с Советским Союзом, образ Ленина вырос в наших глазах до гигантских размеров. Ленин становится для нас еще более бессмертным.

Мы знаем, что Ленин — символ в самом слове и сказал бы вам свое мнение о вашем народе? Я повторю выражение одного из членов нашей делегации. Когда я его спросил о его мнении, он мне ответил—это народ гигантов.

Товарищ Хрущев высказал сегодня свою веру в победу кубинской революции, а мы уверены, что так и будет.

Мы уверены, что наш народ победит, ибо для победы есть два абсолютно необходимых условия: революционный и патриотический дух нашего народа и солидарность социалистического лагеря во главе с Советским Союзом, революционная солидарность всех народов, которые на себе испытали лапы империализма и колониализма.

Советские люди, о социализме и коммунизме мы можем также сказать словами, употреблявшимися на нашей родине: Мы победим!

Будущее человечества — это будущее социализма и коммунизма.

Разрешите мне с большим пылом, чем когда-либо, выразить здесь на Красной площади, историческом месте, как об этом говорил товарищ Хрущев, бесконечную благодарность за ту честь, которую вы нам оказываете на этой площади, где было положено начало новой истории мира.

Позвольте мне от полноты чувств воскликнуть—слава Ленину!

За здравствует пролетарский интернационализм!

За здравствует дружба между кубинским и советским народами!

За здравствует Советский Союз!

Родина или смерть!

Мы победим!

(Речь товарища Фиделя Кастро неоднократно прерывалась продолжительными аплодисментами).

Льется музыка «Марша 26 июля». Митинг окончен. Яркой, незабываемой стала эта встреча на Красной площади. Она со всей силой показала, что кубинский и советский народы—братья, что визит Фиделя Кастро в нашу страну еще больше укрепит узы нашей братской дружбы, явится важным вкладом в дело сохранения мира на земле.

С. СТРЫКОВСКАЯ, Е. ХОРЕВА, Б. ЛУКЬЯНОВ, А. РОМАНОВ, П. РОГОЗИНСКИЙ, Г. СОФРОНОВ, С. ШИШКОВ.

(Спецкоры ТАСС).

* * *

29 апреля в Кремле состоялась встреча Первого секретаря Центрального Комитета КПСС, Председателя Совета Министров СССР Н. С. Хрущева с первым секретарем национального руководства Единой партии социалистической революции, премьер-министром революционного правительства Республики Куба Фиделем Кастро Рус. Между Н. С. Хрущевым и Фиделем Кастро состоялась беседа.

В тот же день Фидель Кастро Рус имел встречу с Председателем Президиума Верховного Совета СССР Л. И. Брежневу.

Между Л. И. Брежневым и Фиделем Кастро состоялась теплая, сердечная беседа.

* * *

Центральный Комитет Коммунистической партии Советского Союза и Совет Министров СССР и Советских Социалистических Республик 29 апреля дали завтрак в Большом Кремлевском дворце в честь Фиделя Кастро Рус.

От кубинской стороны на завтраке присутствовали секретарь национального руководства Единой партии социалистической революции по оргвопросам Эмилио Арагонес Наварро, член национального руководства Единой партии социалистической революции, министр вооруженных сил Кубы Сержио дель Вальэ Хименес и другие лица, сопровождающие Фиделя Кастро.

С советской стороны были Первый секретарь Центрального Комитета КПСС, Председатель Совета Министров СССР Н. С. Хрущев, товарищи Л. И. Брежнев, Г. И. Воронов, А. П. Кириленко, А. Н. Косыгин, Д. С. Полянский, М. А. Суслов, И. М. Шверник, Л. Ф. Ильичев, Ю. В. Андропов, П. Н. Демичев, Л. Ф. Ильичев, В. И. Поляков, Б. Н. Пономарев, А. П. Рудаков, В. Н. Титов, А. Н. Шелепин и другие официальные лица.

(ТАСС).

„Фидель—Хрущев мы вместе с вами"—говорит Куба

ГАВАНА. Корреспондент ТАСС М. Бузивский передает:

Тысячи и тысячи кубинцев приезжали с самого утра 28 апреля к радиостанциям, чтобы за оставшиеся 30 минут по гаванскому времени все радиостанции Кубы начали транслировать по всей стране радиопередачу из Москвы. В квартирах, вестибюлях гостиниц, в рабочих клубах, на улицах и в автомашинах кубинцы группами и в одиночку с огромным вниманием слушали передачи из Москвы о приёмах премьер-министра Кубы Фиделя Кастро на Внуковском аэродром, о его встрече с Н. С. Хрущевым, о теплом и сердечном приеме, оказанном Фиделю Кастро трудящимися Москвы.

Героический кубинский народ с огромным вниманием прослушал речи Председателя Совета Министров СССР Н. С. Хрущева и премьер-министра Кубы Фиделя Кастро.

Бурные аплодисменты, возгласы «Вива Фидель», «Вива Хрущев», «Фидель—Хрущев, мы вместе с вами» слышны всюду в столице Кубы Гаване.

Кубинцы, восхищенные исключительно теплым и сердечным приемом, оказанным Фиделю Кастро в столице Советского Союза, радуются тому, что между Кубой и Советского Союза нерушима. Советский Союз и Куба—настоящие друзья.

Кубинцы выражают глубокую благодарность советскому народу за помощь кубинскому народу. Слова благодарности можно слышать везде. Прослушав речи Н. С. Хрущева и Фиделя Кастро, служащий Дионисио Гонсалес сказал: Мы восхищаемся встречей, которую оказали Хрущев, руководители партии и Советского правительства нашему Фиделю Кастро. Все кубинцы благодарят советских людей за ту помощь, которую оказали нам Советский Союз и лично Никита Хрущев в период карибского кризиса, что спасло все человечество от атомной войны.

Эти мысли простого кубинского служащего разделяет весь кубинский народ—народ, приступивший к построению нового общества.

* * *

Интерес к пребыванию Фиделя Кастро в Советском Союзе велик. Все кубинские радиостанции несколько раз передавали заключительный акт пребывания премьер-министра Кубы на Внуковском аэродроме и митинге на Красной площади. Вчера вечером был повторно передан полный текст речей Н. С. Хрущева и Фиделя Кастро на митинге.

Все кубинцы горячо приветствуют поездку Фиделя Кастро в Советский Союз. Известный кубинский писатель Алехо Карпентьер в беседе с корреспондентом ТАСС сказал: никогда еще наши народы не были так близки, как сейчас. Географическое расстояние между нашими странами значительно сократилось.

* * *

В Президиуме Верховного Совета СССР

За большие заслуги в деле создания и производства новых типов ракетного вооружения, а также атомных подводных лодок и надводных кораблей, ядерных двигателей, ядерного оружия, и перевооружения кораблей Военно-Морского Флота Президиум Верховного Совета СССР присвоил звание Героя Социалистического Труда 36 ведущим конструкторам, ученым, инженерам и рабочим, наградил орденами и медалями СССР более 6 тысяч рабочих, конструкторов, ученых, руководящих, инженерно-технических работников и военнослужащих Военно-Морского Флота, а также наградил орденами СССР ряд научно-исследовательских институтов, конструкторских бюро и заводов.

* * *

За открытие и разведку Талнахского медно-никелевого месторождения Президиум Верховного Совета СССР Указом от 29 апреля 1963 года наградил орденами и медалями СССР 40 наиболее отличившихся рабочих и инженерно-технических работников Норильской комплексной геологоразведочной экспедиции Красноярского геологического управления и других организаций.

* * *

За успехи, достигнутые в развитии геологоразведочных работ, открытии и разведке месторождений полезных ископаемых Президиум Верховного Совета СССР Указом от 29 апреля 1963 года наградил орденами и медалями СССР 1476 рабочих, руководящих и инженерно-технических работников геологической службы, работников партийных, профсоюзных и комсомольских организаций.

* * *

Торжественное заседание в Вологде

Вчера в Вологодском Дворце культуры железнодорожников состоялось торжественное заседание, посвященное международному празднику трудящихся — Дню 1 Мая. Вступительное слово произнес первый секретарь Вологодского горкома КПСС тов. А. П. Глазков.

Затем с приветствиями к собравшимся от имени коллективов своих предприятий и учреждений выступили: председатель завкома металлургов известия льнокомбината, депутат Верховного Совета РСФСР тов. Л. В. Смирнова, главный инженер завода «Северный коммунар» тов. В. В. Зайцев, конструктор станкозавода Г. Н. Козлова, заслуженная артистка республики М. В. Шуко, секретарь областного совета профессиональных союзов С. Д. Баранов и В. И. Степанов.

В заключение для участников торжественного заседания был дан концерт.

СКОРО СПОРТИВНОЕ ЛЕТО

Наступила весна, и вместе с нею в жизнь физкультурников области пришли новые заботы. Самая главная из них — подготовка к спортивному лету. Оно нынче будет особенное: в стране пройдет III Спартакиада народов СССР, которая явится большим смотром готовности советской молодежи к мирному труду и обороне Родины, будет способствовать дальнейшему развитию массовой физкультурной работы среди трудящихся.

Предстоящей спартакиаде должна быть подчинена вся деятельность коллективов физкультуры, добровольных спортивных обществ, спортсоветов. Следует отметить, что предстоящий сезон будет очень напряженным. В зачет спартакиады пройдут соревнования во всех коллективах физкультуры, в городах и районах, а победителям их предстоит защищать спортивную честь области на многих зональных и республиканских соревнованиях.

Первыми экзамен будут держать легкоатлеты. В ближайшие дни в городах и селах начнутся старты массового весеннего кросса на приз газеты «Правда». Они пройдут под лозунгом борьбы за мир, укрепление дружбы между народами. А вслед за кроссом нашим спортсменам предстоит помериться силами с физкультурниками других областей. С 7 по 9 мая в Вологде состоятся зональные соревнования гимнастов, затем городошники нашей области поедут на такие же состязания в Новгород, а стрелки — в Петрозаводск и Кострому. В июне в Архангельске пройдут зональные соревнования легкоатлетов, велосипедисты зоны в Новгороде будут оспаривать первенство в гонках по шоссе. В июле наши велосипедисты примут участие в состязаниях на Тульском треке, а гребцы байдарок и каноэ выедут на зональные соревнования в Москву.

Много интересных встреч и упорных состязаний проведут физкультурники в городах и селах области. В розыгрыше кубка области, например, примут участие около 150 футбольных команд. Как и в прошлые годы, футболисты череповецкого «Металлурга» будут принимать участие в играх команд класса «Б». Первую встречу они проведут пятого мая на своем стадионе с командой московского завода «Серп и молот».

В календаре летнего сезона большое место займет спартакиада сельских спортсменов по легкой атлетике, волейболу, велосипедному спорту и русской лапте. Намечается провести соревнования в коллективах физкультуры, в районах и зонах, а затем — финальные встречи. Одновременно будут проходить спартакиады учащихся сельскохозяйственных техникумов, школьников и другие массовые мероприятия.

Трудящиеся области все больше увлекаются туризмом — этим прекрасным видом полезного и культурного отдыха. В путешествия по родному краю уходят уже не единицы, а сотни и тысячи людей. На многих предприятиях и в учреждениях созданы и действуют секции туризма, разработаны маршруты походов, приобретается необходимое снаряжение. Хороший пример в этом показывают на Череповецком металлургическом заводе, Вологодском льнокомбинате, швейной фабрике № 1.

Вполне понятно, что обширный план проведения спортивных соревнований и оздоровительных мероприятий может быть выполнен при должной организованности и хорошей подготовке. В передовых коллективах физкультуры и обществах так и поступают. На просохших тропинках парков и скверов все чаще можно увидеть легкоатлетов, на загородных магистралях первые прикидки делают велосипедисты, в разгаре тренировки футболистов.

В большинстве коллективов физкультуры созданы спортивные секции, составлены расписания их работы, выделены ответственные люди за организацию и проведение соревнований. Приступили к тренировкам многие спортсмены «Труда», «Спартака», спортивного клуба «Северянин». Среди сельских физкультурников активнее других готовятся к лету юноши и девушки Устюженского, Белозерского и Кичменгско-Городецкого районов.

К сожалению, в отдельных коллективах все еще продолжается зимняя спячка, там не замечают ни весны, ни наступающего спортивного лета. Незаметно оживления у физкультурников Сухонского целлюлозно-бумажного комбината, Вологодского станкозавода, Вожегодского леспромхоза. В коллективе физкультуры треста «Череповецметаллургстрой», видимо, и нынче не собираются развивать футбол. Там до сих пор нет ни одной юношеской команды, откуда можно было бы брать полноценное пополнение в группу игроков старшего возраста. Строители могут и должны иметь хороших футболистов!

В период подготовки к спортивному лету с ценной инициативой выступили коллективы физкультуры Череповецкого металлургического завода и вологодского завода «Северный коммунар». Они решили своими силами привести в порядок спортивные сооружения и организовать проведение на них массовых мероприятий и тренировок. Северокоммунарцы, например, поставили перед собой задачу подготовить теннисный корт, четыре волейбольные, баскетбольную и городошную площадки, начать строительство трибун на стадионе и стрелкового тира.

В поддержку этой инициативы об'явлен смотр-конкурс на лучшую подготовку спортивных сооружений и использование их в целях развертывания массовой физкультурной работы. В нем должны принять участие каждый коллектив и спортсмен в отдельности, ибо хорошая база — важнейшее условие успехов в спорте.

В подготовке и организованном проведении летнего сезона большая роль принадлежит комсомолу. Он должен быть душой, застрельщиком всех спортивных мероприятий, вести за собой молодежь. В этой связи заслуживает особого внимания и одобрения почин Вологодского горкома ВЛКСМ. Он начал подготовку к проведению комсомольской олимпиады в областном центре. Во время ее комсомольцы и молодежь примут участие в ремонте и строительстве спортивных сооружений, будут устраивать соревнования в основном по программе комплекса ГТО. Олимпиада закончится большим праздником юности в день 60-летия КПСС. Тогда будут подведены итоги, выявлены победители.

Можно не сомневаться в том, что почин вологжан найдет последователей. Физкультура — кровное дело комсомола, поэтому горкомы и райкомы ВЛКСМ, комитеты комсомола предприятий, строек, колхозов, совхозов и учреждений должны в ближайшие дни начать в своих организациях подготовку к олимпиаде. Она вызовет огромный интерес у всей молодежи, будет способствовать культурному здоровому отдыху, повышению спортивного мастерства.

Успешное осуществление обширной программы спортивного лета потребует подготовки общественных кадров. Надо добиться, чтобы в каждом коллективе физкультуры были свои инструкторы-общественники и спортивные судьи. Большую помощь в этом должны оказать областные советы добровольных спортивных обществ и спортсоветы.

Спортивное лето не за горами. Долг физкультурников области — организованно встретить его и провести на высоком уровне. С первых же дней сезона надо начать штурмовать рекорды и достижения, набираться сил и энергии для мирного созидательного труда на благо Родины.

Вологжанам — красивую одежду

Недавно художественный со[вет] утвердил модели и фасоны из[де]лий Вологодской швейной фабр[ики] № 1 на весенне-летний сезон. К[ол]лектив предприятия предста[вил] более ста моделей мужских, ж[ен]ских и детских швейных изде[лий].

Демонстрировались демисезон[ные] мужские, женские и детские па[ль]то, платья и костюмы, разрабо[тан]ные Ленинградским, Львовским, Ивановским Домами моделей, [а] также Московской централь[ной] технической лабораторией. Дес[ять] моделей разработали специали[сты] фабрики.

При просмотре работники т[ор]говли сделали ряд замечаний. [Они] предложили снять с производ[ства] некоторые модели женского де[ми]сезонного пальто.

Фабрика не поработала над [об]разцами одежды из тканей с л[ав]саном, вискозой и другими сме[си]телями. Следует улучшить каче[ст]во пошива мужских костюмов.

Борясь за улучшение качес[тва] пошива, фабрика должна решат[ь] вторую, не менее важную задач[у —] строго выполнять заказы торг[ую]щих организаций.

Наша база на январь и две де[ка]ды февраля заказывала фабр[ике] десять моделей женского зим[него] пальто, всего 5800 штук. Швейн[ики] недодали 1100 заказанных пал[ьто]. Велик спрос на хлопчатобумаж[ные] брюки. Но, имея ткань и произв[од]ственные возможности, фабр[ика] недодала в торговлю около 20 т[ы]сяч брюк.

Работники фабрики вместе с [ра]ботниками прилавка обязаны л[уч]ше изучать спрос покупателей.

А. КОЧКИ[Н],
управляющий областной базо[й] «Росторгодежда».

На снимке: выступает симфонический оркестр под управлением В. А. Тарасова. Солистка—Е. Сильвестрова.
Фото П. Сотникова.

ПИТОМЦЫ «звучащего дома»

Дом, в котором помещается Вологодское музыкальное училище, — не простой, — это «звучащий дом»: из окон всегда льются звуки музыки. 26 апреля стены его будто расширились. Питомцы училища выступали на сцене Дворца культуры железнодорожников.

По традиции отчетные концерты открываются выступлением хорового коллектива. Хор училища, возглавляемый Е. П. Леденевым, продемонстрировал очень высокую певческую культуру. Великолепно прозвучали чрезвычайно сложные, монументальные эпические произведения Давиденко «На десятой версте» и Новикова «Сказ о Ломоносове», чудесная русская народная песня «Не корите меня, не браните» (исполненная без сопровождения), лирическая песня композитора-вологжанина, преподавателя училища К. В. Козлова «Любимый край».

Уже прошлогодние выступления симфонического оркестра — и на отчетном концерте, и в балете «Коппелия» — показали, что мы являемся свидетелями становления вологодского симфонического оркестра. Нынешний концерт еще раз подтвердил это. Под управлением своего руководителя В. А. Тарасова, дирижировавшего без партитуры, оркестр поэтично исполнил одно из вдохновенных творений русского гения—первую часть симфонии соль-минор Калинникова, а потом с задором — блестящую польку-галоп Штрауса «Трик-трак». По требованию слушателей она была исполнена дважды.

Чрезвычайно высокая слаженность, подвижность, тонкая нюансировка характеризовали выступление оркестра народных инструментов, возглавляемого И. Г. Писанко. Мастерство оркестра проявилось и в изящной интерпретации «Польки-пиццикато» Штрауса, и в исполнении финала концерта № 21 Моцарта (сольную партию фортепиано с большой легкостью, будто шутя, исполнил воспитанник детской музыкальной школы, ученик А. И. Паникаровой В. Писанко), и в концертной пьесе Коняева (соло баяна виртуозно исполнил В. Плесков).

Отличное впечатление оставил руководимый И. Г. Писанко и оркестр баянов. Трагично и мощно прозвучала интродукция к опере Чайковского «Пиковая дама». За ней последовали оригинальный гавот из «Классической симфонии» Прокофьева и огненный «Трепак». Исполнением этих трех произведений оркестр продемонстрировал большой диапазон своих возможностей. Временами слышалось буквально органное звучание, и можно только пожалеть, что в отчетную программу оркестра не были включены произведения органной литературы. Они позволили бы еще лучше показать мастерство коллектива.

Большой кропотливой работы требует игра в унисон, но плоды ее всегда оценят слушатели. Так было и в отчетном концерте, когда прозвучала «Мелодия» Рубинштейна, исполненная унисоном виолончелистов во главе с С. В. Шамариным.

Слово «рояль» в переводе означает «королевский». Рояль—действительно король музыкальных инструментов. Хорошее владение им показали в концерте молодые пианисты Н. Смирнова (класс М. П. Дрыгиной), сыгравшая очень сложную «Токкату» Хачатуряна, О. Криницына (класс В. К. Липинского) и Н. Синицо (класс Л. С. Смирновой), исполнившие известные прелюды Рахманинова.

Крылатым стало утверждение, что на скрипке нельзя играть плохо или посредственно, этот тонкий инструмент допускает только хорошее исполнение. Поэтому всегда с некоторой опаской встречаешь на эстраде нового скрипача. Выступление Т. Кузьминой (класс О. В. Соболенко) рассеяло опасения: после первых несколько неуверенных из-за понятного волнения тактов ее скрипка запела. Исполненные Кузьминой «Размышление» Чайковского и «Каприс» Венявского, хорошо известные слушателям, не оставили их равнодушными.

Порадовали исполнением «Концертного этюда» Анисимова трубач А. Кузнецов и «Ноктюрна» Глиэра валторнист С. Молоков (класс М. С. Герасименко).

Творческий рост продемонстрировали вокалисты класса М. В. Васильева — Г. Холодев, М. Бараев, Г. Тяпушкина, Е. Сильвестрова. Репертуар был подобран таким образом, чтобы с лучшей стороны показать вокальные возможности каждого исполнителя. Певцы показали свое умение выступать с хором и оркестром.

Успешно выступили в концерте также домристка Г. Бартенева (класс К. В. Козлова) и баянист А. Макаров (класс И. Г. Писанко).

Успех музыкальных коллективов и солистов разделили пианисты - концертмейстеры Л. С. Смирнова, В. Б. Тимофеева, Л. Н. Ивонинская, Г. С. Попова, Л. А. Челнова, Н. А. Пахарева.

В отличие от прошлых лет в концерте не принял участия духовой оркестр училища.

Вологжане заслуженно воспринимают отчетные концерты своего музыкального училища как праздники музыки, и не случайно самый большой зал города в дни концертов всегда переполнен. Так было и на этот раз. Слушатели с большой теплотой принимали исполнителей.

Нужно еще не раз познакомить широкую аудиторию слушателей с последними достижениями питомцев «звучащего дома». Товарищи из управления культуры, эта реплика относится к вам!

Ю. ДМИТРЕВСКИЙ.

Схватка со стихией

Началось с того, что кто-то крикнул: «Земснаряд сорвало!». Все, кто в этот воскресный вечер был на строительной площадке, поднялись на откос. Земснаряд, тот самый, что осенью после перекрытия речники поставили на прикол в километре от котлована гидростанции, теперь медленно надвигался прямо на сооружение. Влекомые огромными глыбами льда двигались понтоны, шаланды, катера — все хозяйство гидромеханизаторов, приготовленное к дноуглубительным работам.

Начальник строительства А. С. Хмельницкий подошел к механикам.

— Нужно задержать земснаряд и как можно быстрее.

Ю. И. Марков и С. Г. Тюрмаков думали о том же. Они понимали, что, если стальная громада приблизится к станции, сила воды разорвет крепления между понтонами и вместе со льдом понесет их к турбинным отверстиям. Лед и железо образуют пробку —и тогда катастрофа неминуема.

Как задержать? Помочь могут люди и механизмы. Но на гидростанции работает только одно звено бетонщиков. И тогда было решено в спешном порядке собрать людей в поселке.

Четверть часа спустя к площадке уже спешили строители. Некоторые из них пришли прямо из клуба, не успев даже переодеться. А. Сердин, К. Столяров, А. Кононец и еще несколько механизаторов бросились к бульдозерам. И через несколько минут на берегу около ГЭС с каждой стороны стояли четыре машины.

Первая попытка задержать земснаряд окончилась неудачно. Набирая скорость, он продолжал двигаться к зданию станции.

— Ребята, вязать понтоны, — крикнул Марков, когда они приблизились к подпорным стенкам. Шесть смельчаков — старший прораб ГЭС А. Пигалев и его рабочие А. Шоничев, А. Беляев, А. Виноградов, В. Меньшиков и С. Бекша — прыгнули вниз. С берегов им бросили тросы, один конец которых был привязан к бульдозерам. Рискуя каждую минуту быть сброшенными в воду, они привязали тросы, чтобы остановить дальнейшее движение понтонов.

Вокруг смельчаков яростно ревела и клокотала вода, с грохотом ударялись о металл ледяные глыбы, белые длинные языки волн захлестывали понтоны. В этом реве с трудом можно было расслышать голос главного инженера стройуправления Н. Д. Пехова, который возглавил работы на воде.

Стихия неистовствовала. Льдина пробила корпус плавучего крана, стоявшего в верхнем бьефе ГЭС. Он начал быстро погружаться в воду. Звено бетонщиков, возглавляемое Н. Панкратовым, оставило на время блок и спустилось к крану. Воду откачивали до тех пор, пока угроза затопления не была ликвидирована.

Вскоре прибыла и помощь. Это секретарь партийной организации И. А. Виноградов собрал в общежитиях молодежь. Приехали и взрывники. Разместившись в трехстах метрах от ГЭС, они небольшими зарядами дробили лед. Это несколько облегчило положение тех, кто находился на понтонах.

Около двух часов продолжалась борьба со стихией. Когда, наконец, все понтоны были связаны, люди поднялись на берег. Но никто не уходил. Тросы натягивались и скрипели. Бульдозеристы ни на минуту не отпускали рычаги тормозов.

В три часа ночи новая тревога. Ослабели тросозажимы. Возникла угроза обрыва. Шоферы, экскаваторщики, свободные бульдозеристы, вооружившись ключами, начали крепить тросы.

Так до утра никто не покинул площадку. Люди стояли, готовые каждую минуту броситься в новую схватку со стихией. А утром, когда на смену строителям к месту происшествия под'ехали речники, основная угроза уже миновала.

...Внизу продолжала бушевать вода. А на верхних блоках гидростанции рабочие по-прежнему монтировали арматуру и затворы, ставили опалубку и укладывали бетон. Все продолжалось в прежнем ритме.

Т. СПИВАК.
(Наш соб. корр.).

НАДЕЖНЫЕ ПОМОЩНИКИ ГАЗЕТ[Ы]

В Белозерске состоялось совеща[ние] рабселькоров. С докладом высту[пил] редактор газеты «Новый путь» П. [Н]клюдов. Участники совещания выс[ка]зали свои замечания по работе га[зе]ты.

В газете «Новый путь» сотруд[ни]чает шестьдесят внештатных корр[ес]пондентов, почти в каждом колхо[зе] созданы рабселькоровские посты. О[со]бенно активно работают они сейч[ас], когда в колхозах проходит смотр [го]товности к весеннему севу. Проведе[но] восемь рейдов проверки.

Часто в газете выступают секр[е]тари парткома К. Белов, Н. Алексе[ев], Г. Кулинич, специалисты сельско[го] хозяйства Е. Норшина, Е. Стакано[в], П. Конев, учителя А. Петош[ин], Д. Кочеванов, А. Ипатова, руковод[и]тели колхозов С. Фирсов, В. Ножн[ин], культпросветработники Б. Иноп[...], Л. Марушкова и многие другие.

А. ДИЙКОВ.
(Наш соб. корр.).

Советы друзей

На Череповецком металлургическом заводе работала межзаводская школа агломератчиков. В ней приняли участие специалисты всех агломерационных цехов страны. В течение нескольких дней они подробно ознакомились с работой аглофабрики и подготовили ряд рекомендаций по улучшению агломерационного производства на Череповецком металлургическом заводе.

На совместном (с работниками аглоцеха) заключительном заседании участники школы высказали ряд критических замечаний.

— Фабрика произвела на меня хорошее впечатление,—заявил начальник аглоцеха Усть-Каменогорского комбината тов. Горбунов. — Но технологическое оборудование эксплуатируется явно неудовлетворительно. Организация работы на отдельных участках выглядит на уровне 1932 года. Создается впечатление, будто технологи не заинтересованы в организации правильного ухода за агрегатами. Оборудование содержится грязно, многие участки плохо освещены.

На бескультурье в производстве и плохой уход за оборудованием обратил внимание представитель Керченского металлургического завода тов. Бакаев. Он порекомендовал ввести хозрасчет по участкам.

Представитель Новотульского металлургического завода тов. Лижевский высказал предложение упорядочить штаты, бульдозеристов и крановщиков вывести из подчинения механика цеха, централизованно обеспечивать цех кислородом.

В адрес руководителей агломерационного цеха были высказаны другие замечания, направленные, главным образом, на повышение культуры производства, чистоту рабочих мест. Справедливо было замечено и то, что на заводе мало обращается внимания на ликвидацию захламленности территории.

М. ШУБИН.

Нам пишут

⊙ **Интересно** прошел вечер, пос[вя]щенный Демьяну Бедному, в клу[бе] красавинских текстильщиков.

И. ШЕШКОВ.

⊙ **Отличн**о несет службу воин А. Шигарев, бывший тракторист из [...]ровской деревни Горка. Он сей[час] командует взводом.

И. КУРИЛОВ.

УНИВЕРСИТЕТ КУЛЬТУРЫ

30 апреля в 19 часов, в большом [за]ле Дворца культуры железнодоро[ж]ников на факультете театра и ки[но] будет прочитана лекция: «О культу[ре] речи».

Лектор—заслуженный деятель [ис]кусств РСФСР А. В. Шубин.

После лекции спектакль облдр[ам]театра «Госпожа министерша».

ИЗВЕЩЕНИЕ

1 мая 1963 года демонстрация тр[у]дящихся города Вологды начнется [в] 10 часов утра.

В театре и кино

ОБЛДРАМТЕАТР. ПОСЛЕДНИЕ СПЕКТАКЛИ, ЗАКРЫТИЕ СЕЗОНА. 30 апреля—«Левониха на орбите». 1 мая — «Левониха на орбите». 2 мая днем и вечером—«Левониха на орбите». 3 мая в 19 часов состоится «Зрительская конференция». Вход по пригласительным билетам.

КИНОТЕАТР «ИСКРА». Большой зал. Сегодня и ежедневно в 9-15 — «Александр Невский»; в 11-15, 13-10, 15-10, 17-10, 19-10 (удлиненный), 21-40 — «Вступление». Малый зал. 30 апреля—2 мая в 10, 11-50—«Ключ к тайне»; в 13-40 (удлиненный), 16-30, 18-20 (удлиненный), 21 час—«На дорогах войны». С 3 мая в 10, 11-50—«Гаврош»; в 13-40 (удлиненный), 16-20, 18-20 (удлиненный), 21 час—«Любовь и второй пилот».

КИНОТЕАТР им. ГОРЬКОГО. Большой зал в 9, 10-35, 12-10, 13-45, 15-20, 17, 18-40, 20-20, 22 часа новый широкоэкранный художественный фильм «Я купил папу». Малый зал. 30 апреля, 1—2 мая на детских сеансах в 9-20, 10-55—«Живые герои»; в 12-30 (удлиненный), 14-35, 16, 17-25, 18-50 (удлиненный), 20-55 (удлиненный) — «Совершенно серьезно». 3—5 мая в 9-10, 11, 12-50 (удлиненный), 15-10, 17-10, 19 (удлиненный), 21-20 — «Миклухо-Маклай».

ДВОРЕЦ КУЛЬТУРЫ ЖЕЛЕЗНОДОРОЖНИКОВ. 30 апреля, 1—2 мая в 15, 17, 19, 21 час—«Вступление». 3 мая в 15, 17, 19, 21 час—«История одного преступления».

КИНОТЕАТР «РОДИНА». В 10, 12, 14, 16, 18, 20, 22 час. новый художественный фильм «Большая дорога».

КИНОТЕАТР «ОКТЯБРЬ». 30 апреля в 10 часов—«Человек не сдается». На остальных сеансах — «В Риме была ночь». 1—2 мая в 11-30, 13-30, 15-15, 17-15, 19-10, 21 час кинокомедия — «Большая дорога». 2 мая в 10 часов. —«В логове Беркута». 3 мая в 11-30, 13-30, 15-15, 17-15, 19-10, 21 час—«Халат не по размеру».

КРАСНЫЙ УГОЛОК ЛОКОМОТИВНОГО ДЕПО. 30 апреля—«Годы девичьи», 1 мая—«Осторожно, бабушка!», 2 мая —«Евдокия»; начало в 18 и 20 часов.

ГОРОДСКОЙ ДОМ КУЛЬТУРЫ. 1 мая в кинотеатре «Костер» в 13 часов — «Василиса прекрасная», в 18 часов — «Самые первые». В 20-30—танцевальный вечер. 2 мая в кинотеатре «Костер» в 12 часов для самых маленьких—«Мальчик рыболов», «Бесенок», «Про козла»; «Петя-петушок». В 18 часов— «Карьера Димы Горина». В 20-30 —молодежный вечер.

Слушайте, смотрите

ЦЕНТРАЛЬНОЕ РАДИО
ПЕРВАЯ ПРОГРАММА
1 МАЯ

8.20—«По просторам нашей Родины». Концерт. 9.00—Песни мира и дружбы. 9.30—Передача, посвященная Дню международной солидарности трудящихся 1 Мая. Трансляция с Красной площади. 14.30 — «Майский хоровод». Веселый концерт. 15.00 — «Солнышко радостно светит». Поют и читают стихи малыши. 15.10—«Годы и люди». Радиорассказ. 15.30—«От всего сердца». Концерт. 16.00—«Люблю тебя, родимый край!» Концерт детской художественной самодеятельности. 16.20—«Песня путешествует без виз». 17.10—«Над страной весенний ветер веет». Праздничный концерт. 18.20—«В концертных залах и театрах». 19.15 —«Родина, труд, весна». Литературно-музыкальный концерт. 20.15—Концерт «Со всех концов страны». 22.30—Популярный концерт мастеров искусств. 23.00—Спортивный дневник. 23.15 — «Снова цветут каштаны». Первомайский эстрадно-танцевальный концерт.

УКВ-ВЕЩАНИЕ
1 МАЯ

9.30—Трансляция парада и первомайской демонстрации представителей трудящихся Москвы. 14.00—Песни о Родине, о Ленине, о Партии. 15.00 — Концерт «Нам нужен мир». 15.35—Музыка Кубы и песни советских композиторов о Кубе. 16.00—Песни дружбы и труда. 16.25—Из эстрадного спектакля «Человек-невидимка». 16.35—Танцевальная музыка. 17.30—Играют и поют артисты СССР, Венгрии, Румынии. 18.30—Музыкальная передача «Прага поет о любви». 19.00—Радиокомпозиция «Весна в Софии». 19.50 — Песни советских композиторов. 20.00—Сказочное представление «Любовь и три апельсина» с участием Аркадия Райкина. 21.30—Вальс, только вальс. 22.00 —Эстрадный концерт «Сегодня вечером». 22.45—Танцевальная музыка.

ЦЕНТРАЛЬНОЕ ТЕЛЕВИДЕНИЕ
ПЕРВАЯ ПРОГРАММА
1 МАЯ

9.45—Парад и демонстрация трудящихся на Красной площади. 15.50 — Для детей. Новые кукольные фильмы: «Как котенку построили дом», «Сказка о старом кедре». 16.20—«Лейся, песня!» Пионерский концерт. 17.00 — «Музыкальный киоск». 17.40—Художественный фильм «Молодо-зелено». 19.25—Кинопанорама. 20.55 — «Пять минут поэзии». 21.00 — Специальный выпуск телевизионных новостей. 21.30 —«На огонек». «Весенние приметы».

Погода

С 30 апреля по 2 мая ожидается переменная облачность, временами слабый дождь. Ветер юго-западный, слабый до умеренного. Температура ночью 0, +5, днем +8, +13 градусов; в Вологде ночью +3, +5, днем +12, +14 градусов.

ОБЛАСТНАЯ ФИЛАРМОНИЯ (в помещении облдрамтеатра)

С 21 по 30 мая **гастроли Сухумской оперетты.**

21 мая—Кальман—**«Марица».**
22 мая—Кальман—**«Баядера».**
23—30 мая — Стоттард-Фримль — **«Роз-Мари».**
24—29 мая — Кальман—**«Сильва».**
25 мая—Кальман — **«Принцесса цирка».**
26 мая утро—Кальман—**«Принцесса цирка»,** вечер—Легар—**«Веселая вдова».** 27—28 мая—Александров—**«Свадьба в Малиновке».**

Начало спектаклей дневных в 12 часов, вечерних—в 19 час. 30 мин.

Билеты в кассе филармонии с 5 мая с 13 часов.

ДВОРЕЦ КУЛЬТУРЫ ЖЕЛЕЗНОДОРОЖНИКОВ

5 мая днем и вечером балет

„ЩЕЛКУНЧИК"

Балетмейстер М. А. Миксер.
Дирижер В. А. Тарасов.
Художник Г. М. Варзин.
Начало спектаклей: днем в 12 часов, вечером в 20 часов.
Цены билетов: днем от 20 коп. до 50 коп., вечером от 50 коп. до 1 рубля.
Принимаются коллективные заявки.

ПРИГЛАШАЮТСЯ НА РАБОТУ:

официантки в речной ресторан, **уборщицы, кухонные рабочие.** Обращаться: г. Вологда, Пирогова, 1 (во дворе), отдел кадров;

главный инженер на Вогнемскую нефтебазу Вологодского управления «Главнефтеснаба», зарплата 120 рублей, предоставляется отдельная квартира. Справиться: г. Вологда, Менжинского, 13, с 9 до 17 часов;

кондукторы и маляр-художник Вологодским пассажирским автохозяйством на постоянную работу. Справиться: г. Вологда, Чернышевского, 135, отдел кадров;

технолог и начальник ОТК срочно Вологодским деревообрабатывающим заводом. Обращаться: г. Вологда, Гоголя, 1, телефон 12-63;

рабочие сцены Вологодским облдрамтеатром. Обращаться в дирекцию театра;

срочно **инженер-механик** на преподавательскую работу и **техник-механик** мастером производственного обучения Кадуйским училищем механизации сельского хозяйства № 5. Обращаться непосредственно в училище (пос. Кадуй, Вологодской области);

инженеры-механики сельскохозяйственного производства для работы в аппарате и районных об'единениях «Сельхозтехники», **уборщица** для работы в аппарате. Обращаться: г. Вологда, Ленина, 15, областное об'единение «Сельхозтехника», отдел кадров;

старшие бухгалтеры на самостоятельный баланс и **бухгалтеры,** имеющие опыт работы в торговой системе (оклад ст. бухгалтеров—105 рублей, бухгалтеров—50—75 рублей), **экономисты** — оклад 95 рублей, **товароведы** продпромтоваров на должность старших товароведов — заместителей начальников орсов, имеющие практический опыт работы (оклад 136—145 рублей) урсом комбината «Вычегдалесосплав» на постоянную работу в орсах леспромхозов. За справками обращаться по адресу: г. Сыктывкар, Коммунистическая, 16, отдел кадров, телефон 15-92;

ученики продавцов, **продавцы, зав. магазинами, опытный кулинар** на постоянную работу орсом Умбского леспромхоза. Принятые на работу пользуются льготами Крайнего Севера. Об условиях обращаться по адресу: Мурманская область, Терский район, поселок Лесной, орс Умбского леспромхоза;

инженеры и **техники** по деревообработке, **технологи, механики, главные бухгалтеры, врачи и медсестры** Министерством охраны общественного порядка КАССР для работы в аппарате и районах республики. Жилплощадь имеется. За справками обращаться в отдел кадров МООП КАССР: Петрозаводск, Карла Маркса, 18, телефон 95-3-83.

ДОВОДИТСЯ ДО СВЕДЕНИЯ

предприятий, организаций и учреждений области о том, что Вологодское областное управление местной промышленности ЛИКВИДИРУЕТСЯ. Претензии по расчетам принимаются до 15 мая.

Редактор А. С. МАРЬИН.

АДРЕС И ТЕЛЕФОНЫ
редакции газеты «Красный Север»

Гор. Вологда, ул. Урицкого, д. 2. Зам. редактора по промышленности — 14-67, зам. редактора по сельскому хозяйству — 15-56, отв. секретарь — 14-65, секретариат — 5-81. ОТДЕЛЫ: идеологический — 14-66, сельскохозяйственного производства и партийной работы — 3-28, промышленного производства и партийной работы — 3-45, советского строительства и быта — 1-32, писем трудящихся и работы с рабселькорами — 23, информации — 14-68, издательство, бухгалтерия и прием об'явлений — 3-16.

ГЕ—01374 Вологодская областная типография Зак. 3570