ГОД ИЗДАНИЯ 44-й

ПРОЛЕТАРИИ ВСЕХ СТРАН, СОЕДИНЯЙТЕСЬ!

КРАСНЫЙ СЕВЕР

ОРГАН ВОЛОГОДСКОГО ОБЛАСТНОГО И ГОРОДСКОГО КОМИТЕТОВ КОММУНИСТИЧЕСКОЙ ПАРТИИ СОВЕТСКОГО СОЮЗА, ОБЛАСТНОГО И ГОРОДСКОГО СОВЕТОВ ДЕПУТАТОВ ТРУДЯЩИХСЯ

№ 106 (13079) | Суббота, 6 мая 1961 года | Цена 2 коп.

Приезд товарища Н. С. Хрущева в Армению

ЕРЕВАН, 5 мая. (ТАСС). Сегодня сюда для участия в торжествах, посвященных 40-летию со дня установления Советской власти в Армении и образования Коммунистической партии Армении, прибыл Первый секретарь ЦК КПСС, Председатель Совета Министров СССР товарищ Н. С. Хрущев.

На аэродроме товарища Н. С. Хрущева встречали руководители Коммунистической партии и правительства Армянской ССР, главы делегаций союзных республик, прибывшие на празднование, а также представители трудящихся.

Товарища Н. С. Хрущева на всем протяжении пути от аэродрома и в городе восторженно приветствовали тысячи трудящихся.

ЗАКОН ВЕСНЫ—ВЫСОКИЕ ТЕМПЫ!

Решают сроки

Весна нынче запоздалая. Сев пока ведут лишь отдельные районы и колхозы. В целом по области не сделано и десятой доли того, что было сделано к началу мая в прошлом году. Это не может не вызвать серьезной тревоги и озабоченности. Запоздалой и капризной весне должна быть противопоставлена высокая организованность, отличное качество посевных работ. С первых дней надо создать максимальное напряжение в труде.

Полеводы должны быть обеспокоены и другой особенностью весны. Запаса влаги в почве меньше, чем в прошлом году. К тому же влияют утренние заморозки и сухая солнечная погода днем. Малейшее промедление с началом обработки полей и севом грозит потерей влаги, а, значит, и потерями в урожае.

Время не терпит. Сошел снег—немедленно закрой влагу на зяби, вспахал поле—не мешкай, быстрее засевай его. Учитывая это, все 49 комплексных бригад Устюженского района, включившиеся в социалистическое соревнование за высокую культуру земледелия, ведут пахоту и сев на выборочных участках, не ожидая, пока поспеет почва на больших массивах. В районе работают на полях 86 тракторов, двадцать сеялок. Подготовлено к посеву и засеяно 1200 гектаров.

С ценной инициативой выступили трактористы колхоза «Красный жуковец» этого района А. Новиков и В. Сошневский. Они обратились с призывом к товарищам по профессии, к тем, от кого сейчас во многом зависит судьба урожая, с призывом использовать все тракторы в две смены, ежедневно добиваться выполнения и перевыполнения норм выработки, и сами показывают пример самоотверженного труда. Их почин достоин всемерного распространения. Партийные организации призваны не только раз'яснить значение этого почина механизаторам, но и возглавить организаторскую работу по наиболее полному использованию машинно-тракторного парка. Пусть двухсменная работа станет законом для всех водителей!

Сразу после того, как в нашей газете было напечатано письмо А. Новикова и В. Сошневского, у инициаторов соревнования нашлись последователи. Сегодня сообщается о большом успехе тракториста В. Гуласова из совхоза «Комсомолец» Череповецкого района. 4 мая он закончил смену с отличным результатом, вспахав одиннадцать гектаров. Более двух норм!.. Вот как надо бороться за урожай. В тот же день состоялось заседание парткома совхоза, на котором принято решение сократить намеченные ранее сроки полевых работ и посеять зерновые на площади 820 гектаров за одну декаду, не позднее чем к 15 мая.

Почину механизаторов из Устюжны следуют тракторист колхоза «Родина» Вологодского района А. Кустов и его товарищи. Соревнование ширится.

Полеводы и механизаторы вступают в борьбу за сжатые сроки сева, вдохновленные решениями январского Пленума ЦК КПСС. Цель ясна, сейчас пришла пора на деле осуществить меры по перестройке структуры посевов, увеличению производства зерна, введению в оборот залежей и перелогов. Об'ем работ увеличивается. Но у нас есть все для того, чтобы успешно выполнить социалистические обязательства: техника, семена, кадры. Не хватает порой одного—чувства высокой ответственности, умения руководить хозяйством.

Вызывает удивление поведение отдельных руководителей, которые медлят с развертыванием полевых работ, готовы снова, как и в прошлые годы, без конца находить отговорки, ссылаться на неблагоприятные условия погоды и продолжать бездействовать. Ведь сеют же яровые в Устюжне и Чагоде, сеют в Белозерске и Кадуе. А в Бабаеве, по соседству с Чагодой и Кадуем, где почвы наполовину песчаные и куда весна приходит раньше, все еще действуют неуверенно, уповают на снег, которого давно нет, и тракторы используют не на полную мощность.

Сеют и под Вологдой, но в то же время почему-то не спешат в Грязовце.

В каждом колхозе и совхозе следует немедленно мобилизовать людей на проведение полевых работ, не теряя времени, приступить к весновспашке и севу, в то же время нужно подкормить каждый гектар озимых. Можно ли считать нормальным, когда в колхозах Бабушкинского, Тарногского, Харовского, Кичменгско-Городецкого районов до первого мая не приступали к подкормке озимой ржи и многолетних трав! Да, к слову сказать, и в центральных районах, где уже начат сев яровых, к уходу за озимыми относятся явно не по-хозяйски. Рожь подкормлена на незначительных площадях. И дело совсем не в том, что, как утверждают некоторые руководители, в колхозах не хватает минеральных удобрений и подкармливать ослабевшие после трудной зимовки всходы нечем. А навозная жижа и мелкий перепревший навоз? Разве это не удобрения?!

В ряде колхозов годами грубо попирали агротехнику: запаздывали с севом, обрабатывали поля в одном направлении, пахали их на одинаковую глубину, пашню не выравнивали, навоз, заготовленный зимой, опахивали и оставляли в кучах, семена высевали непротравленными и по заниженной норме, сеяли на поле «вкруговую», без выезда на межу. Эта весна особенная. Бракоделам и безответственным людям надо об'явить войну.

Борьба за высокое качество сева — главное. Исходя из этого, должны строить свою работу райкомы партии и первичные организации. Непростительно, что работники Чебсарского райкома КПСС, например, не знают, проверены ли сеялки на правильность высева. Не подумали в райкоме над тем, как привлечь к участию в контроле за качеством полевых работ общественных инспекторов из опытных хлеборобов, любящих родную землю и знающих секреты ее плодородия. Не продуманы меры материального поощрения механизаторов и пахарей за перевыполнение норм выработки на севе. Между тем эти меры имеют большое значение в борьбе за сокращенные сроки сева.

Труженики полей области держат экзамен на умение выращивать могучие кормовые культуры — кукурузу и сахарную свеклу.

Все ли готовы к севу? К сожалению, нет. Многие руководители продолжают говорить о кукурузе, но ничего не делают. В Кириллове, Бабушкине, Кичменгском Городке, Кубено-озерье и других районах звенья кукурузоводов созданы далеко не во всех артелях. Участки распылены и ни за кем не закреплены. При таком отношении можно опорочить большое и нужное дело.

Весна не терпит промедления, беспечности. Так за боевую работу на полях, товарищи!

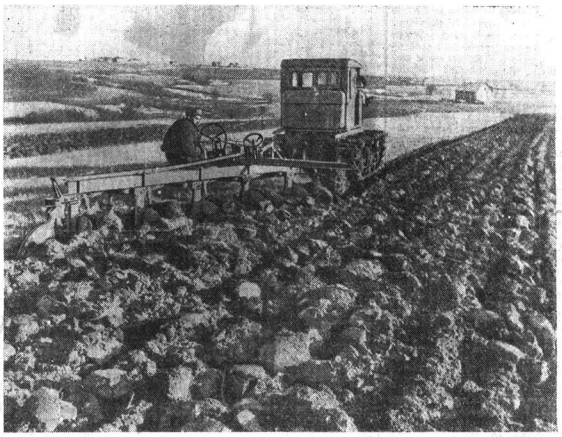

На снимке: тракторист А. П. Кустов ведет пахоту. Фото А. Жидкова.

ПОСОРЕВНУЕМСЯ!

Ответ тракториста колхоза «Родина» Вологодского района А. Кустова механизаторам из Устюженского района А. Новикову и В. Сошневскому

Мне довелось первым в колхозе приступить к весенней пахоте. Это для меня большая честь.

Долго, с большим нетерпением ждали мы прихода весны. И вот наконец появилась возможность выехать в поле.

Земля прогревается быстро. На возвышенных местах почва хорошо рассыпается. Пришло время пахать на полную мощность!

Медлить с пахотой и севом нельзя. В такую погоду, как сейчас, влага очень быстро уходит из почвы. И надо как можно скорее закрыть ее. Запоздаешь—и это отразится на урожае. Нужно немедленно выводить в поле все тракторы и сразу же переводить их на двухсменную работу.

В прошлом году механизаторы колхоза справились с весенним севом за 15 дней. За весь период сева не было ни одной поломки. И в этом году нужно засеять поля в самые сжатые сроки.

Об'ем работы у нас большой. Предстоит засеять 2145 гектаров, из них 1345 гектаров — по весновспашке. Правление колхоза и партийная организация разработали условия соревнования механизаторов на весеннем севе. Итоги работы решено подводить каждые пять дней. Лучшим трактористам будет вручаться вымпел и красный флажок. Одновременно с этим тракторист, добившийся за пять дней самой высокой выработки по колхозу, получит денежную премию—пять рублей, а лучший по производственному участку—три рубля. Кроме того, установлены премии по итогам сева: механизаторам, выполнившим за период сева 36 сменных норм и вспахавшим на тракторе «ДТ-54» 180 гектаров условной пахоты,—15 рублей, трактористам, работающим на подготовке почвы и выполнившим на тракторах меньшей мощности 75 гектаров условной пахоты, — семь рублей.

Все эти меры создают материальный стимул в соревновании механизаторов. Трактористы полны горячего желания как можно скорее провести сев и закончить его к 20 мая.

Мы хорошо подготовились к полевым работам. Кадры механизаторов у нас крепкие, почти все имеют большой опыт. Моим напарником в этом году стал молодой тракторист Николай Ильин. Он только что окончил училище механизации сельского хозяйства, самостоятельно пашет первый год. Парень он старательный, к машине относится внимательно. Первые дни я буду наблюдать за его работой и помогать. Думаю, что и Николаю Ильину это принесет большую пользу, и вместе с ним мы успешно справимся с принятыми обязательствами.

Прочитав в газете «Красный Север» письмо трактористов колхоза «Красный жуковец» Устюженского района А. Новикова и В. Сошневского, мы даем слово при норме пять гектаров за смену вспахивать по шесть гектаров, а всего за время сева выработать 180 гектаров.

Мы готовы соревноваться, товарищи из Устюжны!

А. КУСТОВ,
тракторист колхоза «Родина» Вологодского района.

Вместо цифры—прочерк

На столе сводка облстатуправления на первое мая. В графе о весенней подкормке озимых посевов цифры и прочерки, которые вызывают не только огорчение, но и большую тревогу. В колхозах и совхозах Чебсарского района план подкормки выполнен на шесть процентов, в Кубено-Озерском—на пять, в Никольском—на один, а в Кичменгско-Городецком эта работа не поддается учету и вместо цифры стоит прочерк.

Спрашивается, в чем же дело? Весна пришла со своими теплыми солнечными днями, утренними заморозками, знай трудись в поле—подкармливай посевы, добывай прибавку к богатому урожаю третьего года семилетки.

Однако факты говорят о другом. В Кубено-Озерском райисполкоме и райкоме партии много и красиво говорят о высоком урожае, а на деле не борются за него. Председатель райисполкома тов. Пологлазков поясняет: «Пахать и сеять рано—лежит снег, не оттаяла земля». Но разве это мешает подкармливать посевы ржи? Отнюдь, нет. Наоборот, утренними заморозками только и вывозить на поля удобрения.

К сожалению, эта важная работа откладывается. В районе рожь посеяна более чем на 3000 гектаров, а на первое мая подкормлена только на 612. И снова ссылки: мало, мол, у нас минеральных удобрений. А как с навозной жижей, конским навозом, перегноем? Эти удобрения есть, они лежат под спудом, но в райисполкоме о них забыли. Только этим можно об'яснить тот факт, что в колхозе «Путь Сталина», которым руководит В. Лукин, посевы ржи подкормлены только на двух гектарах, а в колхозе «Путь Ленина», где председателем Б. Хохлов, о подкормке ржи совершенно забыли.

Какие же меры принимает райисполком? На этот вопрос тов. Пологлазков спокойно ответил:

— Завтра поедем в колхозы, поправим дело...

Завтра! Сколько их прошло, а воз и ныне на том же месте.

Председатель Никольского райисполкома тов. Трапезников также сетовал на то, что весна приняла затяжной характер. Снег и заморозки! Но разве в такую пору плохо подкармливать посевы? Самое время. Рожь посеяна почти на восьми тысячах гектаров. Если даже после подкормки посевов прибавка урожая составит центнер зерна с гектара, то в закромах окажется дополнительно восемь тысяч центнеров. Это восемь тысяч кормовых единиц, или 16 тысяч килограммов молока. Какая выгода! Но ею пренебрегают. В колхозе имени Пушкина около трех тысяч гектаров ржи, а подкормили ее только на нескольких сотнях. Рядом колхоз «Смена», но председатель В. Бушманов еще и не думал взяться за подкормку посевов. Может, нечем подкармливать?

— Да, минеральных удобрений у нас мало, — оправдывается тов. Трапезников, — но навозная жижа и навоз имеются. Медлят в колхозах с этой работой...

Именно медлят! И не только в колхозах, но и в райисполкоме. Об этом красноречиво говорит факт: план подкормки озимых посевов выполнен на один процент.

В одной шеренге с никольскими хлеборобами идут нюксенские, кичменгско-городецкие, тарногские, бабушкинские, вашкинские, тотемские. Промедление с подкормкой посевов озимой ржи — преступлению подобно. Тот, кто не занимается этой работой, не борется за высокий урожай. Пока еще не совсем ушло время, райисполкомам райсельхозинспекциям, правлениям колхозов и руководителям совхозов надо наверстать упущенное. Прибавка урожая должна попасть в общественные закрома.

Коллективный маяк

Одной из первых в Кадуйском районе приступила к весновспашке первая бригада колхоза «Андога», руководимая опытным хлеборобом Алексеем Дмитриевичем Анисимовым. Бригадир не стал дожидаться, пока смогут выйти в поле тракторы, и послал для вспашки отдельных поспевших участков пахарей с пароконными плугами.

Эту бригаду можно с полным основанием назвать коллективным маяком района. Она славится устойчивыми урожаями всех культур. В прошлом году средний урожай зерновых по бригаде составил 10,5, а пшеницы на площади 39 гектаров — 12 центнеров с гектара. Если бы все 19 бригад сельхозартели «Андога» добились этого, колхоз дополнительно засыпал бы в закрома более тысячи центнеров добротного зерна.

В бригаде тов. Анисимова полностью освоен семипольный севооборот, большое внимание уделяется заготовке удобрений.

В текущем году бригада надеется получить зерновых по 12 центнеров с гектара.

Н. ШАБАНОВ.
(Наш. корр.).

11 гектаров за смену

ЧЕРЕПОВЕЦ, 5 мая. (По телефону). На поля совхоза отправили семь тракторов. Механизаторы ведут вспашку ярового клина, культивируют зябь. Тракторист Василий Гуласов вчера вспахал на тракторе «ДТ-54» одиннадцать гектаров земли.

Чтобы сохранить в почве влагу, механизаторы и хлеборобы ведут сев зерновых. Вчера на полях пятой фермы посеяна яровая пшеница на 25 гектарах.

Сегодня состоялось заседание парткома совхоза. На нем обсуждался вопрос о сжатии сроков полевых работ и сева. Все пришли к одному выводу: зерновые на 820 гектарах посеять за декаду—к 15 мая, а картофель посадить на 450 гектарах к концу пятой пятидневки мая. В соревнование за выполнение полевых работ в эти сроки вступили все механизаторы и полеводы.

Е. ПЕТРОВ,
секретарь парткома совхоза «Комсомолец».

День печати в Вологде

Вчера в Вологодском Дворце культуры железнодорожников состоялось общегородское собрание работников печати и рабкоров с участием представителей партийных, советских и общественных организаций, посвященное Дню печати. С докладом «Советская печать — мощное оружие в борьбе за коммунизм» выступил редактор областной газеты «Красный Север» К. А. Чернаков.

После торжественной части для участников собрания был дан концерт.

XXII съезду КПСС—достойную встречу!

НА ТРАССЕ—ГИДРОМЕХАНИЗАТОРЫ

На протяжении сорока пяти километров водораздельного канала трудится коллектив строительно-монтажного участка № 5 треста «Трансгидромеханизация». Большие задачи поставлены перед нашим коллективом. Сроки строительства канала сокращены на два года. В навигацию 1963 года необходимо пропустить по каналу первый караван судов.

Гидромеханизаторам надо вынуть около 21 миллиона кубометров грунта. Новая трасса проходит по болотам и лесам, возвышенностям и долинам, пересекает русла рек, врезается в скалу и моренные суглинки.

На участках, где залегают сравнительно мягкие грунты — пески, суглинки, торф, работы ведутся землесосными снарядами с фрезерными разрыхлителями. Там же, где залегают тяжелые грунты, применяются гидромониторы с транспортировкой разработанного грунта.

Если раньше применялись только гидромониторы ручного управления, то скоро будут эксплуатироваться агрегаты дистанционного управления.

В прошлом году коллектив гидромеханизаторов годовой план выполнил на 125 процентов. График земляных работ перекрыт на 12 процентов, вместо 2500 тысяч кубометров вынуто 2807 тысяч кубометров грунта.

За достигнутые результаты во Всесоюзном соревновании нашему участку присуждено второе место и выдана денежная премия.

В связи с сокращением сроков строительства к коллективу гидромеханизаторов пред'являются повышенные требования. Выемка грунта из канала должна нынче составить 6,4 миллиона кубометров, или в два с половиной раза больше, чем было предусмотрено прошлогодним графиком. Если в прошлом году суточная производительность всех земснарядов составляла 13—24 тысячи кубометров грунта, то теперь она возрастет до 35—40 тысяч. В этот сезон будет использовано 13 земснарядов. Большая их часть уже находится на месте, остальные с открытием навигации прибудут с других строек.

Для того, чтобы весь парк механизмов ввести в эксплуатацию, надо отремонтировать несколько десятков земснарядов и насосных станций, смонтировать около 50 километров трубопроводов.

Коллектив успешно выполняет месячные задания. Команды земснарядов, где бригадирами тт. Пасхин, Панфилов, Ульянов, Самойлов и Божемяко, закончили ремонт своих агрегатов в установленные графиком сроки.

Однако у нас есть претензии к управлению «Волгобалтстроя». В частности, медленно решаются вопросы обеспечения агрегатов электроэнергией. Неудовлетворительно ведется строительство жилых помещений и культурно-бытовых учреждений в поселках Водораздел, Пахомово и Волоков Мост.

Большие лесоочистительные работы на трассе канала предстоит выполнить Белоручейскому и Ковжинскому леспромхозам. В прошлом году по вине этих предприятий гидромеханизаторы работали на участках, где лесоочистка не производилась. В результате велики были простои земснарядов.

Соревнуясь за достойную встречу XXII с'езда КПСС, коллектив участка стремится досрочно выполнить годовой план, а к дню открытия с'езда—вынуть шесть миллионов кубометров земли.

К. ЕЩЕРКИН,
главный инженер строительно-монтажного участка № 5 Волгобалтстроя.

НАЧАЛОСЬ ЗАПОЛНЕНИЕ БЕЛОУСОВСКОГО ВОДОХРАНИЛИЩА

В марте—апреле перед коллективом Белоусовского строительно-монтажного участка стояла ответственная задача — сдать в эксплуатацию первую очередь гидросооружений: шлюз № 2, водосброс № 32, плотину № 12, дамбы и каналы.

Очень трудно было одержать первую победу — закрыть затвор водосброса № 32 и поставить таким образом плотину и дамбу под напор воды. 25 апреля затвор водосброса был опущен. Там, где веками протекала речка Нагажма, образуется Белоусовское водохранилище.

Комсомольско-молодежная бригада тов. Второва в решающие предпусковые дни включилась в соревнование за звание коллектива коммунистического труда. Сотни метров откосов у плотины № 12 укрепила она бетонными плитами.

Бригада копровщиков во главе с тов. Клочковым взяла обязательство за трое суток забить металлический шпунт водосброса. Днем и ночью работала бригада, но свое слово сдержала.

В эти решающие для стройки дни хорошо работали бульдозеристы И. Чулков, А. Янсен, электросварщица Н. Полухина, экскаваторщики Б. Глупышев, М. Яськов.

Сейчас волгобалтстроевцы завершают монтаж механизмов ворот шлюза № 2, достраивают башни управления.

Э. КУЛЕНЬ,
зам. начальника управления «Волгобалтстроя».

По каналу и Шексне

Коллективы Белозерской базы и пристани Северо-Западного речного пароходства хорошо подготовились к навигации. Экипажи своими силами отремонтировали две трети судов. В результате снизилась себестоимость и повысилось качество ремонта.

Межнавигационный период максимально использован для повышения квалификации и общеобразовательного уровня речников, а также для подготовки новых кадров. Школу командного состава окончили 24 судоводителя. Дипломы с отличием получили молодые водники Л. Лихачев, А. Сораев и В. Степанов. На вечернем отделении Ленинградского речного училища повышали свои знания 18 человек. Специальности техников-судоводителей получили С. Гладышев, М. Иванов и другие. Подготовлено на курсах 15 судовых поваров и 10 матросов. Водники повышают свои знания и в вечерней средней школе, где учатся 50 человек.

Кроме транзитной линии Череповец—Вытегра, суда будут курсировать также по двум местным маршрутам. На линию Белозерск — Череповец ставится комфортабельный теплоход, который может принять около 250 пассажиров.

Флот пристани пополнился пятью новыми судами. Они будут использованы для перевозки плотов. По каналу и Шексне пройдут многие сотни тысяч кубометров леса. Успех сплава будет зависеть от совместной работы речников и лесозаготовителей. Между ними заключен договор. Лесозаготовители дали слово подавать древесину ритмично, с хорошей сплоткой. Речники обязуются помогать им погрузочными механизмами, без задержек доставлять такелаж в отбуксировывать плоты.

Речники навигационный план решили выполнить к открытию XXII с'езда КПСС и сверх плана перевезти 15 тысяч тонн груза.

П. МАКСИМОВ,
председатель пристанкома.

Протравишь семена—повысишь урожай

Обработка семенного зерна перед посевом ядохимикатами — важное агротехническое мероприятие. Борьба с болезнями растений приносит большую выгоду, повышает урожайность зернобобовых, технических и пропашных культур.

Весьма выгодно обеззараживать семена зерновых культур гранозаном. Он убивает возбудителей всех заболеваний, которые находятся на зерне.

На центнер семян пшеницы, овса, ячменя, гороха, кукурузы, льносемян, клевера, подсолнечника, кормовой свеклы рекомендуется расходовать от ста до пятисот граммов гранозана. Но, к сожалению, гранозан не эффективен в борьбе с возбудителями, которые находятся внутри семян, а также с пыльной головней пшеницы и ячменя.

Эффективен меркуран. В его составе содержатся гранозан и гексахлоран. Он применяется для опудривания семян, когда требуется уничтожить возбудителей заболеваний на семенах и защитить корневую систему растений от вредителей, которые обитают в почве. На тонну пшеницы, ржи, ячменя, овса, кукурузы, льносемян и клевера расходуется от одного до двух килограммов меркурана.

Против твердой стеблевой головни ржи и пшеницы применяется препарат АБ. Его расходуют на тонну семян ржи и пшеницы—два килограмма, а на тонну кукурузного зерна—полтора килограмма. Всхожесть и энергия прорастания семян не ухудшается, если перед протравливанием они были прояровизированы или обработаны нафталином. Вполне допустимо вместе или раздельно опудривать семена препаратом АБ и гексахлораном, которые действуют одновременно против болезней и вредителей.

Используется и формалин для мокрого и полусухого способов обеззараживания семян пленчатых культур от головневых заболеваний. Формалином можно протравливать яровизированные и нафтализированные семена. Для протравливания семян овса и ячменя от головневых заболеваний применяется полусухой способ. Используется раствор с концентрацией 1 : 80. На тонну семян ячменя расходуется 15 литров раствора, на тонну овса — 30. После увлажнения семена выдерживают в накрытых кучах четыре часа, а затем перелопачивают и высевают. Протравливать семена рекомендуется за два-три дня до сева. Выдержка семян в кучах — томление — обязательный прием для образования паров формальдегида, убивающих споры и зародыш головневых грибов, которые находятся за пленкой семян овса и ячменя.

Картофель протравливается мокрым способом. На одну тонну клубней рекомендуется брать для раствора литр сорокапроцентного формалина и 200 литров воды. Клубни погружаются в раствор на три-пять минут с последующим томлением в течение двух часов. Затем они просушиваются в тени. Протравливать их можно за два-три дня до посева.

Полеводам и агрономам колхозов и совхозов, вступившим в соревнование за высокую культуру земледелия, надо строго выполнять все агротехнические приемы предпосевной обработки зерна. Эта мера позволит поднять урожайность полей.

А. КОМАРОВА,
заведующая Вологодским энтомофитоучастком.

Из писем в редакцию

Наши агитплощадки

В прошлые годы нередко случалось, что в летний период ослабевала политическая работа в деревне. Мы понимали—плохо это. И в то же время оправдывали себя, мол, учителя, да и многие другие агитаторы из интеллигенции ушли в отпуск, клубы и библиотеки в горячую пору сельскохозяйственных работ колхозникам посещать некогда.

Но вот в 1960 году мы узнали об опыте партийных организаций других областей. Они успешно использовали для работы в летний период агитплощадки.

Решили применить опыт в своих колхозах. После весеннего сева собрали секретарей партийных организаций, агитаторов. Обсудили с ними мероприятия по массово-политической работе на летний период. Договорились об организации в ряде населенных пунктов агитплощадок. Вскоре первая такая площадка была оборудована в деревне Боровиково колхоза имени Кирова.

Доброе начинание постарались широко распространить. В результате к концу лета в колхозах района работало уже 54 агитплощадки. Расширялись и совершенствовались формы и содержание их работы. При агитплощадках были организованы кружки «У карты мира», школы передового опыта. Здесь же проводились собрания и митинги колхозников, организовывались читки газет, прослушивались патефонные пластинки.

На опыте прошлого года мы убедились, что агитплощадки являются хорошей формой организации политической и культурно-воспитательной работы летом, излюбленным местом отдыха колхозников. И в этом году, определяя свои мероприятия по организации политической работы в колхозах на летний период, центральное место отводим работе агитплощадок. Число их в районе возрастет и по нашим подсчетам составит не меньше семидесяти. В колхозе «Новая жизнь» будет работать 12 агитплощадок, в колхозах имени Кирова и «Красное знамя» — по 20, в колхозе «Россия» — 13. Сейчас заготовляется материал для строительства новых площадок, приводятся в порядок существующие.

Партком колхоза «Новая жизнь» решил организовать смотр работы агитплощадок. Разработаны условия, учрежден переходящий вымпел «Лучшая агитплощадка колхоза».

На днях райком КПСС проведет семинар заведующих агитплощадками.

Размах и содержание политической работы в деревне будет в значительной мере определяться тем, насколько нам удастся активизировать силы сельской интеллигенции. Райком КПСС провел кустовые собрания интеллигенции. Учителя, специалисты сельского хозяйства, работники медицинских, культурно-просветительных учреждений определили свое место в проведении политической работы среди колхозников. Интеллигенция колхоза «Россия», например, решила в ходе подготовки к XXII с'езду КПСС прочитать не менее 300 лекций. В пяти населенных пунктах организуются предс'ездовские чтения, будет создано 15 кружков по изучению предс'ездовских материалов, в качестве пропагандистов этих кружков выделены учителя, специалисты сельского хозяйства и другие работники. Интеллигенция примет самое активное участие в проведении тематических вечеров: «О зерне золотом», «Кукуруза—везде королева», «От XXI до XXII с'езда КПСС», а также в проведении вечеров вопросов и ответов, дней бригад, борющихся за высокую культуру земледелия, дней механизатора и животновода. В клубах и на агитплощадках будет поставлено 140 концертов. Определено также место интеллигенции в подготовке еженедельных радиопередач, во внедрении передового опыта в полеводстве и животноводстве.

Разнообразная, содержательная работа агитплощадок, тесно связанная с жизнью, с практическими делами колхозников, будет способствовать повышению их активности в деле осуществления решений январского Пленума ЦК КПСС.

Н. СОРОКИНА,
секретарь Харовского райкома КПСС.

БОЛЕЕ ДВАДЦАТИ ЛЕТ работают парикмахерами в Тотемском комбинате бытового обслуживания В. Н. Слезнина и С. И. Осинина. Они подготовили много молодых специалистов.

В. Н. Слезнина—член партбюро и народный заседатель, С. И. Осинина несколько лет подряд избирается депутатом городского Совета.

На снимке: В. Н. Слезнина (слева) и С. И. Осинина.

Фото **А. Иванова.**

Решительно бороться с потерями

На январском Пленуме ЦК КПСС была подвергнута острой критике работа некоторых предприятий мясо-молочной промышленности. Эта критика имеет прямое отношение и к предприятиям нашей области, которые не обеспечивают своевременную переработку продукции, допускают значительные потери.

Мясоперерабатывающая промышленность ежегодно теряет десятки тонн мяса, сотни тысяч рублей из-за диспропорции между мощностями предприятий и емкостями холодильников. В прошлом году в Вологде намечалось пустить в эксплуатацию холодильник емкостью на 500 тонн. Наступил 1961 год, а трест «Вологдопромстрой» строительство до сих пор не начал.

Затянулось сооружение холодильника Бабаевского маслозавода, Тотемского мясо-молочного комбината, расширение Череповецкого мясокомбината. В прошлом году на головных маслозаводах области должны быть пущены холодильники общей мощностью на 960 тонн. Ни один из них не сдан в эксплуатацию.

На Вологодском и Сокольском мясокомбинатах нарушают правила забоя скота и технологию обработки мяса. Здесь очень низкая культура производства. В результате часть мяса переводилась в более низкие категории. По этим же причинам снижалось качество шкур. Только от понижения их сортности допущен убыток свыше чем на 100 тысяч рублей.

Каждому известно, какое большое значение имеет откорм свиней. Откормочные хозяйства, подчиненные управлению пищевой промышленности совнархоза, слабо занимаются этим делом. Например, кормосовхоз «Грязовец» план прошлого года по откорму свиней выполнил на 61 процент, совхоз «Чебсара» — на 75 процентов. Бывший директор совхоза «Воронино» Сорокин обещал за год выполнить четыре годовых плана, но не выполнил и одного.

Откормочные хозяйства могут дать сотни тонн свинины. Условия для этого имеются. У них достаточно пашни, сенокосов и выпасов. Вся беда в том, что угодья используются еще очень плохо. Такие выгодные культуры, как кукуруза и сахарная свекла, не сеют. Откорм свиней ведется в основном концентрированными кормами, получаемыми из государственных фондов. Это обходится слишком дорого. Например, в совхозе «Воронино» себестоимость центнера свинины составила около 153 рублей, в совхозе «Чебсара» — около 125 рублей.

Плохие показатели маслодельных предприятий. По плану должно быть выпущено сливочного масла высшими сортами 92 процента, а фактически выработано только 85 процентов, масла топленого, соответственно, вместо 80 процентов только 39. Выработка сыра высших сортов составила 21 процент, при плане 60.

Январский Пленум ЦК КПСС поставил задачу: добиться такого положения, чтобы растущий спрос населения на продукты питания и товары народного потребления удовлетворялся полностью, чтобы производство опережало спрос. Для решения этой задачи предприятия пищевой промышленности должны коренным образом перестроить свою работу.

С. КУЗНЕЦОВ,
и. о. главного бухгалтера управления пищевой промышленности совнархоза.

Разметчицу колесного цеха Вологодского паровозо-вагоноремонтного завода К. И. Замараеву знают в коллективе, как активную общественницу. Она заведует библиотекой цеха и является председателем санитарного поста. Недавно ее приняли в ряды Коммунистической партии.

На снимке: К. И. Замараева.

Фото **Ю. Смирнова.**

В АДРЕС СОВНАРХОЗА

А хозяин глух и нем

На многих предприятиях страны можно увидеть лесопильное оборудование с маркой вологодского машиностроительного завода «Северный коммунар». Предприятие выпускает все больше новой техники. Сейчас здесь монтируется первая торцовочная установка, спроектированная заводским конструкторским бюро.

Как известно, окончательная обработка досок и оценка их качества обычно производятся в цеховом потоке. Потом доски передаются на склад. Здесь в процессе естественной сушки некоторая часть пиломатериалов теряет свою ценность. Выявляется это обычно во время сортировки, перед подготовкой пиломатериалов к отгрузке. Это — очень трудоемкая работа. Производится она вручную. На создаваемой установке доски будут торцеваться и маркироваться после сушки.

В Архангельске на лесозаводе № 25 эксплуатируется аналогичная шведская установка. Ее обслуживает пять человек. За смену агрегат обрабатывает 2080 досок. Таким образом, на одного рабочего за смену приходится 416 досок. Согласно технической характеристике, вологодский агрегат превысит производительность шведской установки больше чем в три раза. Обслуживать его будут только два человека.

До сих пор не механизированы на лесозаводах и сортировочные площадки. За смену рабочие переносят тысячи досок. На «Северном коммунаре» изготовлен образец автоматической сортировочной площадки, рассчитанной на 36 укладочных мест. Ею управляет один оператор. Сидя за пультом, он сможет оценивать каждую доску и затем направлять ее в один из 36 карманов площадки.

Казалось бы, что при огромной конструкторской и экспериментальной работе, которая проводится на предприятии, совнархоз создаст коллективу все необходимые условия. К сожалению, это не так. Завод не имеет экспериментального цеха. Опытные образцы нового оборудования монтируются на заводском дворе под открытым небом.

Правда, завод реконструируют. На это отпущено около 7,5 миллиона рублей. Окончание реконструкции намечено на 1963 год. Но темпы работ вызывают тревогу. До нынешнего года освоено только около 2,5 миллиона рублей и на этот год выделено еще шестьсот тысяч. При таких темпах реконструкция может затянуться на добрый десяток лет!

Коллектив ставит задачу устранить в лесопилении ручной труд. Для этого выпускается новая впередирамная тележка с дистанционным управлением. Тележка более компактна, в два раза короче и настолько же легче старой тележки. На ней нет места для рамщика, он находится у пульта. Подача бревен ведется по автоматическому циклу. Рамщик вмешивается только в тех случаях, когда бревно имеет дефекты.

Новые рамы имеют автоматическое изменение уклона пильной рамки в зависимости от величины подачи. На них осуществлен гидрофицированный под'ем вальцов и натяжение пил. Внедрение новых рам и тележек позволит повысить производительность лесопильного потока на 10—15 процентов и значительно облегчит эксплуатацию оборудования.

Серийно выпускаются и рольганги, устанавливаемые за рамами первого и второго рядов. Намечено унифицировать бревнотаски, сбрасыватели, брусоперекладчики. Закончена разработка ленточнопильного станка. В отличие от рам, на нем можно будет вести индивидуальный раскрой фаутных и толстомерных бревен диаметром 1300 миллиметров и выше. Это особенно важно для Сибири.

Очень много времени проходит, пока опытный образец новой машины попадает на предприятие для производственных испытаний. Созданный еще в 1958 году опытный образец рамы «РД-50-3», предназначенной для распиловки тонкомерных бревен, испытывался только через два года. Теперь это повторяется с рамой «РД-75-6». Вот уже второй год она несобранной лежит в Архангельске на лесозаводе № 2.

Завод справится со своими задачами, если совнархоз ускорит темпы реконструкции предприятия, поможет создать экспериментальный цех и расширить конструкторское бюро.

На «Северном коммунаре» сложился крепкий, творческий коллектив. Ему под силу решить любые задачи. Но для этого заводу нужна серьезная помощь, а хозяин, к сожалению, глух и нем. Это — серьезное препятствие на пути развития завода, призванного двигать вперед технический прогресс в деревообрабатывающей промышленности.

С. ГАЛЛАДЖЕВА.

Еще раз о стеклянной посуде

О большой экономии материальных и денежных средств для народного хозяйства от повторного использования тары, которую ждут — не дождутся промышленные предприятия Украины, Белоруссии, Латвии, куда ее должна поставлять наша область, хорошо известно работникам торговли. Знают они также, что область в нынешнем году должна принять и отправить одиннадцать с половиной миллионов порожних банок.

Но, оказывается, некоторые торговые работники не прониклись ответственностью за это важное дело. Так, заведующая магазином № 5 Рабоче-Крестьянского сельпо Вологодского района К. М. Коротаева стеклянную тару принимать отказывается. «Мы приходили к ней с газетой, где было помещено об'явление о приеме порожней посуды,—пишут в своем заявлении в вологодскую контору «Росбакалея» тт. Смирнова, Шаркова и другие,—но Коротаева заявила: «Принимать не буду».

Стеклянной посуды у населения скопилось много, а девать ее некуда. Поступать так, как работники спецшколы № 2, уничтожившие в прошлом году более трех тысяч банок, не найдя им сбыта, считаем не по-хозяйски».

Не лучше положение и в селе Прилуки, о чем сообщают Чеснокова, Ваганова, Смирнова и многие другие.

Часто приходится наблюдать, как работники прилавка, вместо того, чтобы указать пункт приема своего магазина, расположенный обычно во дворе, отправляют граждан на другой конец города, изыскивают любые причины, чтобы не принять посуду.

Особенно противятся этому магазины орса четвертого отделения Северной железной дороги. «Заведующая магазином № 10 тов. Егорова категорически отказывается принимать порожние бутылки и банки»,—сообщает М. Н. Тимошина.

Различные причины для отказа в приеме посуды изыскивает продавщица магазина № 67 этого же орса тов. Чебыкина. Покупательница Смирнова дважды пыталась сдать пустые банки. Первый раз тов. Чебыкина усиленно водила ногтем по краям банок и одну за другой выставляла на прилавок. Возвратив половину их, заявила:

— Брак, не приму...

Но во второй раз эти же банки приняла.

Поведение продавца поддерживает заведующий тов. Назаркин.

У некоторых продавцов другие «прихоти». Они, например, принимают посуду, особенно винную, при условии, если покупатель берет водку.

Такие работники далеки от государственных интересов. Стоит ли возиться, рассуждают они, когда прием порожней посуды не входит в план товарооборота.

— Положение с приемом стеклянной тары в области плохое,—признает управляющий областной конторой «Росбакалея» тов. Коган,—план ежегодно выполняем только наполовину.

Также сокрушенно говорят об этом и работники областного управления торговли.

Странно это слышать от людей, долг которых не вздыхать и охать, а потребовать от подчиненных выполнять служебные обязанности.

Пора навести порядок в приеме стеклянной посуды.

П. МАКАРОВ.

Что называется, отдохнули

Владимиру Павловичу Столярову, заведующему гаражом строительно-монтажного управления № 3 города Владимира, явно везло. Служебные дела, связанные с командировкой в Вологду, шли хорошо. Он с удовольствием осматривал памятники древней культуры, радовался новому строительству. Вечером Владимир Павлович решил пойти в кино. Он еще днем приобрел билет в малый зал на 8 часов 10 минут в кинотеатр имени Горького. Но настроение гостя было омрачено. Контролер, стоящий у входа в малый зал, заявил, что билет взят в большой зал на 8 часов 30 минут. Раздосадованный Владимир Павлович направился в кассу с целью обменять билет. Но у кассы уже стояли студентки педагогического института Ирина Федоровна Чуркина, Лидия Васильевна Трудова, техник радиоузла Василий Андреевич Крестовый, преподаватель медицинского училища Ирина Ивановна Крестовая и тоже просили кассира об этом же. Но кассир тов. Гаврилова была неумолима. — «Билеты менять не буду», — заявила она, а когда Гавриловой заметили, что по ее невнимательности билеты проданы не на ту кинокартину, она грубо отрезала: «Смотреть надо, вороны!». Огорченные зрители обратились к бригадиру смены Александре Федоровне Борисовой. Та тоже отказалась принять какие-либо меры. Тогда зрители потребовали директора, но того, как всегда, не оказалось. Согласились было смотреть картину в большом зале, но там не оказалось свободных мест. Так и пришлось идти домой.

Тов. Борисова назвала историю с билетами ошибкой кассира тов. Гавриловой. Нет! Это не ошибка, это — халатное отношение к работе, к людям.

В. КРЕСТОВЫЙ.

Соседям—70 телок

Колхоз «Заря» Череповецкого района—многоотраслевое хозяйство. Труженики артели всемерно развивают полеводство и животноводство. На фермах насчитывается 2.300 голов крупного рогатого скота, из них больше тысячи коров.

Для пополнения стада выращено 300 телок от высокоудойных коров. За год молочное стадо увеличится больше, чем на сто голов. На фермах находится на передержке свыше 700 телят.

Обсудив письмо серпуховцев, правление колхоза «Заря» решило оказать помощь соседям. Колхозу «Восход» будет продано 70 телок от высокоудойных коров.

Дружно трудятся животноводы. Это помогает колхозу досрочно выполнять обязательства в третьем году семилетки. Квартальный план продажи молока государству выполнен почти на месяц раньше срока. Нынче на сливной пункт отправлено молока на 1200 центнеров больше, чем за такой же период прошлого года.

Лучших показателей в соревновании за раздой коров добился коллектив Соболинской молочнотоварной фермы, соревнующийся за высокое звание бригады коммунистического труда.

Большую помощь животноводам оказывает школа передового опыта. Для доярок, телятниц, свинарок читаются интересные лекции. Изучается передовой опыт, организуются экскурсии к передовикам хозяйства и соседям.

Правление колхоза решило приобрести крупным фермам центрифуги, усилить борьбу за повышение жирности молока. В артели будут работать три лаборанта.

Труженики колхоза полны решимости успешно претворить в жизнь исторические решения январского Пленума ЦК КПСС.

А. КУДРЯВЦЕВ,
председатель колхоза «Заря».

РЕЧНИКИ-НОВАТОРЫ

Среди работников Белозерской ремонтно-эксплуатационной базы флота лучшим рационализатором является токарь В. Горин. Только за последние два месяца он внес четыре предложения с экономическим эффектом 500 рублей в год.

Много нового в ремонт и эксплуатацию судовых механизмов вносит сменный механик базы С. Гулин. Он, например, создал станок для механической притирки клапанов двигателей и с'емник гребных винтов большого диаметра.

Активно участвуют в рационализации производства слесари С. Есин, Н. Левитский, токарь Ф. Тихов, столяр И. Шмаков.

Хорошим производственникам и активным новаторам В. Гарину, Ф. Тихову, Н. Левитскому присвоены звания ударников коммунистического труда.

А. ДИЙКОВ.

Штабелевка древесины кабель-кранами

На нижнем складе Белоручейского леспромхоза уже несколько лет штабелевка древесины производится лебедками «ТЛ-5». А вот на нижнем складе Алмозерской автодороги, особенно на реке Талица, где склад расположен на крутых берегах, лебедки «ТЛ-5» на штабелевке древесины не применялись. Здесь штабелевали вручную. Комплексная выработка на рабочего составляла 6—7 кубометров в смену.

В начале нынешнего года решили использовать на штабелевке древесины кабель-кран. Смонтированный на мастерском участке Г. Нефагина, он с первых дней показал хорошие результаты. Производительность его при трех обслуживающих рабочих составила 100 кубометров в смену.

Предложенная главным инженером леспромхоза Н. Игнатовым схема самоотцепки пачки позволила высвободить одного рабочего. Таким образом, кабель-кран стали обслуживать уже два человека: лебедчик и чокеровщик. Производительность на человека в день составила 49,5 кубометра.

Чтобы полностью загрузить кабель-кран, необходимо построить рядом с разделочной площадкой вторую такую же площадку, на которой могла бы работать еще одна электропила.

Намечается перевод бригад, работающих на реке Талице, на штабелевку древесины кабель-кранами. Необходимость этого мероприятия подтверждает опыт.

В. ИСАКОВ,
инженер - конструктор Белоручейского леспромхоза.

ПО СЛЕДАМ НАШИХ ВЫСТУПЛЕНИЙ

«ЗА ТРЕМЯ ЗАЙЦАМИ»

Под таким заголовком в нашей газете за 26 марта был напечатан фельетон, в котором рассказывалось о том, что инструктор Вологодского райсовета спортивного общества «Локомотив» В. Кляченков, кроме основной должности, одновременно являлся тренером в двух детских спортивных школах.

Президиум Вологодского городского совета Союза спортивных обществ и организаций обсудил фельетон и признал, что изложенные в нем факты соответствуют действительности. По рекомендации городского спортивного совета президиум райсовета общества «Локомотив» освободил В. Кляченкова от должности инструктора физкультуры райсовета. Ему определен участок тренерской работы по гимнастике с твердой штатной ставкой.

Одновременно городской спортивный совет принимает меры к тому, чтобы ликвидировать практику подобного совмещения нескольких должностей отдельными физкультурными работниками.

ОДИН С СОШКОЙ—СЕМЕРО С ЛОЖКОЙ

Дермянинское отделение нашего совхоза небольшое. В полеводстве и животноводстве занято немногим более 60 рабочих. А вот управленческого и обслуживающего персонала больше чем достаточно. Посудите сами, кроме управляющего отделением, ветеринарного техника, бухгалтера, имеем трех бригадиров полеводческих бригад, кладовщика, двух фуражиров, лесника, техника искусственного осеменения животных, учетчика-заправщика тракторов, электрика. Все они получают должностной оклад, хотя работой не загружены.

Мы занимаемся в начальной экономической школе. Разбираем вопросы себестоимости продукции, ищем пути ее снижения. И вот напрашивается один из верных путей — сократить штаты непомерно раздутого управленческого и обслуживающего персонала.

Зачем, например, держать освобожденного бригадира во второй бригаде, когда здесь в полеводстве занято всего 10 рабочих? Вряд ли оправдано содержание освобожденного руководителя и в третьей бригаде, где всего 11 рабочих. По нашему мнению, следовало бы все три полеводческие бригады отделения слить в одну, да и отделение преобразовать в бригаду. По об'ему хозяйства это вполне возможно. Все населенные пункты отделения расположены в радиусе не более двух километров. Вместо нынешних бригад можно иметь звенья, звеньевые могли бы выполнять работы наравне с членами звена, а за учет труда получать соответствующую доплату.

Обязанности заправщика-учетчика тракторов следует возложить на кладовщика. Лесник в нашем отделении не нужен.

Только от этих изменений совхоз получит значительную экономию государственных средств, снизится себестоимость продукции.

А ведь немало излишеств подобного рода и в других отделениях. В совхозе, например, содержат шесть лесников, хотя надобности в этом нет. Вряд ли оправдано содержание двенадцати бухгалтеров. Кстати, во всех колхозах, на землях которых создан совхоз, их было шесть.

Руководству совхоза пора разобраться в штатах управленческого и обслуживающего персонала и устранить излишества.

Слушатели школы
Л. МИТЮШОВ, В. КРОТОВ, В. АБРАМОВ.
Совхоз «Петриневский».

В книге жалоб и предложений столовой № 11 Сокольского целлюлозно-бумажного комбината много благодарностей от посетителей молодым поварам Глафире Сютиной и Тамаре Кузнецовой. Особенно мастерски они выпекают мучные изделия.

На снимке: Г. Сютина и Т. Кузнецова готовят пироги к выставке-продаже.

Фото **А. Кузнецова.**

ЛАУРЕАТЫ ЛЕНИНСКИХ ПРЕМИИ

„БАЛЛАДА О СОЛДАТЕ“ И ЕЕ АВТОРЫ

Ленинская премия присуждена режиссеру Григорию Чухраю и кинодраматургу Валентину Ежову за кинофильм «Баллада о солдате». Эта картина была отмечена четырнадцатью наградами на международных и четырьмя на всесоюзных кинофестивалях. Но Ленинская премия—самая высшая и самая почетная награда, какой может быть удостоен советский человек.

Мастерство, талант, ум, многолетние размышления, частицу своей души вложили в это произведение его создатели. История Алеши Скворцова в чем-то повторяет биографию самих авторов фильма, миллионов советских юношей.

В 1939 году комсомолец Григорий Чухрай окончил среднюю школу и мечтал поступить в институт кинематографии. Но учебу пришлось отложить до 1946 года. Во время Отечественной войны Чухрай — авиадесантник, участвовал во многих сражениях и военных операциях. Пять раз был ранен, прошел путь от рядового до старшего лейтенанта, командира роты. Но суровые будни войны не развеяли юношеских мечтаний Чухрая. В нем росла и укреплялась вера в огромную силу искусства, которое должно служить людям, пробуждая в них высокие, благородные чувства.

Валентин Ежов—ровесник Чухрая. По окончании десятилетки он также попал в действующую армию. В годы войны служил радистом. Тогда же в армейских газетах стали появляться его корреспонденции, очерки, стихи. По окончании войны Ежов поступил сразу в два института: кинематографии и педагогический. Но, проучившись полгода, понял, что главное для него—киноискусство. Пожалуй, решающим в творческой биографии Ежова были годы учебы у кинорежиссера А. Довженко. Ежов—автор многих сценариев. Он участвовал в создании кинокартины «Человек с планеты Земля» о К. Э. Циолковском.

Кому принадлежит идея создания фильма «Баллада о солдате»? На этот вопрос Ежов и Чухрай затрудняются ответить. Возможно, она зародилась еще в годы войны, или в те часы, когда студенты ВГИК'а вспоминали эпизоды военных лет. У них было что сказать людям, а сделать это помогли и жизненный опыт и годы учения у крупных мастеров советского кино. Рассказ о юноше-солдате, не

вернувшемся с войны, был для них самой дорогой, близкой и самой ответственной темой, которую они вынашивали в течение многих лет.

— Больше всего мы боялись фальши, лживой красивости, патетических фраз, которые, по нашему мнению, могли лишь оскорбить память наших погибших друзей,—говорит Григорий Чухрай.— И мы хотели рассказать об их подвиге так же просто, как просто шли они сражаться и умирать за счастье людей своей Родины.

Сценарий рождался долго, в мучительных раздумьях, в страстных спорах. Если вариант сцены, предложенный одним, не нравился другому, он отвергался совсем. Оставалось лишь то, что удовлетворяло обоих авторов. Менялся сюжет, композиция, решения отдельных сцен. Неизменным оставалось лишь название будущего фильма—«Баллада о солдате». Это был поэтический ключ, определивший стиль произведения, атмосферу большой нравственной чистоты. За полтора года были написаны четыре варианта сценария. И только последний показался его авторам наиболее близким к задуманному.

А когда солдат Алеша Скворцов с триумфом шагал по экранам мира и миллионы зрителей восторгались мастерством авторов этого фильма, Чухрай говорил друзьям, что авторам не все удалось в этом произведении.

Большая взыскательность и требовательность к себе, пожалуй, самая ценная черта дарования и характера художника, залог будущих творческих успехов. И подтверждением тому явилась его новая картина «Чистое небо». Это полная драматизма история жизни летчика, который в годы второй мировой войны тяжело раненный попал в плен. Пройдя суровые испытания, он сохранил веру в идеи коммунизма, в людей, в справедливость.

А. ТАТАРИНОВА. (Корр. ТАСС).

На снимках: Г. Н. Чухрай и В. Н. Ежов.

Фотохроника ТАСС.

Изменения на карте Антарктиды

ЛЕНИНГРАД, 5 мая. (ТАСС). Уникальная коллекция из 4500 образцов геологических пород, собранных участниками 5-й и 6-й советских антарктических экспедиций, доставлена в Институт геологии.

Заместитель директора института профессор М. Г. Равич, возглавлявший геологический отряд 6-й антарктической экспедиции, рассказал корреспонденту ТАСС:

— Во время исключительно хорошего антарктического лета нам удалось успешно обследовать центральную часть Земли Королевы Мод площадью 50 тысяч квадратных километров. Участники отряда более 500 раз приземлялись на легких самолетах в различных районах, нередко на крохотных площадках среди трещин ледников, у подножия скал.

На впервые составленную геологическую карту этой территории нанесены десятки не известных ранее горных хребтов и отдельных гор.

При экспедиционных исследованиях обнаружены слюда, графит, железная руда и другие горные породы. Молодой геолог Олег Дундо нашел уникальный образец горного хрусталя длиной 75 сантиметров. В 150 километрах к югу от станции Новолазаревская впервые на шестом континенте обнаружены два осколка метеорита. Один из них будет всесторонне изучен в лабораториях Института геологии Арктики, другой передан в коллекцию Академии наук СССР.

Результаты исследований, проведенных на Земле Королевы Мод, позволили создать не только геологическую карту изученного района, но и топографическую и геоморфологическую, показывающую происхождение гор. Карты будут изданы вместе с монографией, дающей описание геологического строения далекой горной страны.

Зазеленели поля Украины

КИЕВ. (ТАСС). Славными трудовыми делами отметили праздник Первомая хлеборобы Украины. Многие хозяйства завершили сев зерновых.

Яровыми культурами, по данным Центрального статистического управления Украинской ССР, в республике уже занято свыше 10 миллионов гектаров, что составляет 56,4 процента намеченного плана.

Во всех областях идет сев кукурузы. Под эту культуру колхозы и совхозы отвели свыше 6,7 миллиона гектаров. Примерно на половине этих посевов «королева полей» будет выращиваться на зерно в полной спелости.

Установившаяся теплая погода способствует развитию сельскохозяйственных культур. Изумрудными коврами покрылись поля, засеянные озимыми. Зазеленел и яровой клин—кустятся зерновые колосовые, а в отдельных районах они выходят в трубку. Начался рост стебля у льна-долгунца, на ранних посевах на юге республики обозначились квадраты кукурузы, у растений сахарной свеклы появился третий лист.

Сорок два года спустя...

ОДЕССА. (ТАСС). Три дня гостила в Одессе делегация Французской ассоциации бывших военных моряков — участников восстания на Черном море в 1919 году.

Члены делегации—Франсуа Бассе, Фернанд Лез, Эмиль Кенель и Люсьен Дюбрей с волнением осматривали город, памятные для них места, где они, как сказал Ф. Бассе, «рука об руку с нашими советскими братьями—борцами за революцию сражались против империализма».

Гостей принял председатель Одесского горисполкома А. П. Коваленко. Они осмотрели Одесский порт, посетили театр оперы и балета, Дворец пионеров, побывали на улице, носящей имя славной дочери французского народа подпольщицы-коммунистки Жанны Лябурб, руководившей в 1919 году революционной работой среди экипажей кораблей французской эскадры.

В историко-краеведческом музее состоялась встреча гостей с бывшими участниками коммунистического подполья в Одессе в 1919 году.

С телеграфной ленты...

Буровая установка для проходки вертикальных шахтных стволов диаметром в пять метров и глубиной до 600 метров изготовляется на заводе тяжелого машиностроения в городе Жданове. Комплекс такого оборудования, ведущий проходку стволов диаметром в 3,6 метра, успешно испытан при строительстве шахт в Донбассе.

* * *

Сверх майского задания добывают рыбу моряки Камчатского тралового флота. Четыре траулера завершили в эти дни годовые программы.

* * *

Дальневосточное пароходство пополнилось еще одним комфортабельным пассажирским теплоходом «Владивосток», построенным в Германской Демократической Республике. В ближайшее время «Владивосток» выйдет в первый рейс на Чукотку.

* * *

Полевая самоходная лаборатория для испытания и исследования тракторов непосредственно на местах их работы создана Государственным союзным научно-исследовательским тракторным институтом.

* * *

Пансионат на 120 мест для автотуристов открылся на берегу Кисловодского озера. Такие же пансионаты скоро примут автотуристов в Пятигорске, в живописной Добмайской поляне у подножия гор Главного Кавказского хребта.

* * *

Вступили в эксплуатацию все подсобные предприятия на крупнейшей ирригационной стройке Узбекистана — Южно-Сурханском водохранилище. Форсируется сооружение плотины. К открытию XXII с'езда партии коллектив гидростроителей решил перекрыть реку Сурхан.

(ТАСС).

Электрические сети страны

МОСКВА, 5 мая. (ТАСС). Десятки тысяч километров мощных линий электропередачи напряжением 110—500 тысяч вольт введет в действие Советский Союз до конца семилетия. Свыше 1.200 тысяч километров линий напряжением от 0,4 до 35 тысяч вольт, большое число подстанций намечено построить в 1961—1965 годах для электрификации сельского хозяйства страны.

Чтобы определить наиболее целесообразные направления электромагистралей, выяснить, как лучше подвести энергию к потребителям, Министерство строительства электростанций силами своих проектных институтов, их отделений и филиалов решило уточнить и дополнить схемы электрических сетей областей, краев, союзных республик. Должна быть предусмотрена при этом электрификация населенных пунктов, главным образом за счет централизованного энергоснабжения. Специалисты считают, что имеется возможность до 1970 года завершить перевод на централизованное снабжение электрической энергией всех обжитых районов СССР, за исключением малонаселенных, расположенных в тундре, пустынях, тайге, среди гор. В результате отпадет надобность в тысячах мелких, неэкономичных электростанций.

Свою работу по уточнению схем электросетей энергетики посвящают XXII с'езду КПСС. Закончить ее решено к 15 августа.

Юрий Гагарин в гостях у московских писателей

МОСКВА. (ТАСС). 4 мая в гостях у московских писателей побывал Герой Советского Союза майор Юрий Гагарин. Литераторы устроили первому космонавту горячую встречу.

Прорыв в космос, сказал открывая встречу, А. А. Сурков, этот великий исторический подвиг, совершенный советским человеком, навсегда войдет в мировую историю и будет воспет многими и многими писателями и поэтами.

Со словами привета к герою обратился первый секретарь правления Союза писателей СССР К. А. Федин.

— Я горд тем,—заявил он,—что великий подвиг покорения космоса совершили вы—мой соотечественник, русский парень, коммунист. Это произошло потому, что наша страна, наше новое поколение молодежи все может сделать; она способна на подвиги, самые дерзновенные и прекрасные. Вы покоряете всех, в том числе и нас, писателей, не только своим героизмом, но и своей простотой и какой-то необыкновенной ласковостью... Вы—достойный сын великого русского советского народа.

— Моим товарищам по профессии—писателям и мне, годящемуся в отцы вам, Юрий Алексеевич,—сказал А. Т. Твардовский,—очень дороги люди вашей гагаринской стати, люди русского размаха, безграничной храбрости и большой скромности, люди, готовые во имя Отчизны на героизм и самопожертвование. Мы, писатели, видим в вас воплощение самых драгоценных качеств русского воина, черт нового человека, рожденного нашей социалистической эпохой.

Поэт преподнес первому космонавту свою поэму «За далью — даль».

С огромным вниманием слушали советские писатели насыщенный яркими фактами красочный рассказ Ю. А. Гагарина о том, как он стал космонавтом, как готовился и проходил этот беспримерный в истории человечества полет в космос.

Свои стихи, посвященные величайшему достижению советского народа в освоении космоса, прочитали поэты П. Антокольский, Е. Долматовский, С. Смирнов, Р. Рождественский, А. Жаров. На память о встрече многие писатели подарили Ю. А. Гагарину свои книги.

Забытые люди Америки

Американская печать очень любит писать о миллионерах и миллиардерах. Буржуазные газеты смакуют малейшие подробности их жизни, и если верить газетам, то стать миллионером совсем нетрудно — стоит лишь захотеть. На днях журнал «Американ уикли» с упоением писал о некоем Поле Гетти — нефтяном короле и обладателе миллиарда долларов, о его новом особняке из 36 комнат, купленном за 750.000 долларов, о новоселье, на которое было приглашено две тысячи гостей. Но не подумайте, что мистер Гетти от этого обеднел. За те шесть часов, когда в новом особняке веселились гости, его богатство возросло только от доходов от продажи нефти на 57.000 долларов.

«Как я стал миллионером? — повторил вопрос корреспондента журнала мистер Гетти. — Очень просто: миллионером может стать всякий даже сегодня. Беда только в том, что сейчас почти никто не хочет упорно трудиться. Я, например, большую часть жизни работал 17—18 часов в день и все семь дней недели». И, действительно, мистер Гетти говорит правду. Он доказал это на деле. Сумел же он «заработать» 57.000 долларов даже в те часы, когда принимал в своем доме гостей.

Всячески поддерживая мистера Гетти и ему подобных, американская печать очень не любит писать о тех миллионах американцев, которые, как об'яснил мистер Гетти, не стали миллиардерами только потому, что они «недостаточно упорно трудятся». О тех американцах, уровень жизни которых находится на грани хронического голода, буржуазная печать хотела бы просто забыть, во всяком случае, она часто делает вид, что их вовсе не существует. Но они все-таки существуют. Это — забытые люди Америки. К их числу, заявил с трибуны палаты представителей конгрессмен Рузвельт, относятся в первую очередь два миллиона американских сельскохозяйственных рабочих.

Федеральные законы Соединенных Штатов никак не определяют минимум зарплаты сельскохозяйственного рабочего и не устанавливают никакого предела продолжительности его рабочего дня. Полвека тому назад почасовая ставка сельскохозяйственного рабочего составляла две трети ставки фабричного рабочего. К концу второй мировой войны она сократилась до половины, а сейчас составляет едва одну треть. Что касается продолжительности рабочего дня, то он уже давно достиг своего естественного предела — от зари до зари, то есть двенадцать—четырнадцать часов в сутки.

Статистические данные о средней почасовой зарплате далеко не дают исчерпывающего представления об истинном положении вещей. Как справедливо заметил журнал «Нью-Йорк таймс мэгэзин», человеку нужно жить целый год, а не только один час. Между тем, сельскохозяйственные рабочие не обеспечены работой круглый год. Даже по тем же статистическим данным, работа у них есть лишь один день из трех. Вот почему в среднем годовой доход семьи сельскохозяйственного рабочего с учетом даже всех побочных заработков в семь раз меньше среднего уровня доходов на американскую семью по всем другим категориям работающих.

За всеми этими статистическими данными стоят живые люди — два миллиона экспроприированных гигантскими сельскохозяйственными корпорациями. Полмиллиона из них —это так называемые миграционные рабочие, или, по словам «Нью-Йорк таймс мэгэзин», «отверженные» современной Америки. Накануне второй мировой войны известный писатель Стейнбек ярко показал безысходность положения этих людей в знаменитом романе «Гроздья гнева». Страдания героев романа глубоко потрясли не только общественность Соединенных Штатов, но и многих людей в других странах. И вот два десятилетия спустя газета «Уоркер» пишет о судьбе 500.000 миграционных рабочих: «Их положение явно ухудшилось по сравнению с положением в тридцатых годах, описанном в «Гроздьях гнева».

По пыльным дорогам западных и южных штатов, прорезая светом фар тьму степной ночи, с ревом мчатся открытые грузовики, на которых в дневное время перевозят скот. Они битком набиты брасерос мексиканцами, завербованными за гроши работать на плантациях. Брасерос перевозят ночью для того, чтобы скрыть от критических глаз, ибо в отношении их даже трудно применить слово рабочий. Брасерос по своему положению больше похож на раба, хотя формально он является свободным человеком. Недаром один южный плантатор цинично заявил: «Было время, когда мы владели собственными рабами. Сейчас мы их просто арендуем».

По прибытии к месту назначения завербованные попадают в специально подготовленный для них лагерь. О том, что это такое, можно получить представление по описанию лагеря в окрестностях городка Гранд Джанкшен в штате Колорадо. Окруженный со всех сторон изгородью из колючей проволоки, он расположился на зловонной свалке, зажатый с одной стороны химическим заводом, а с другой стороны—насыпью железной дороги. Здесь, пишет корреспондент газеты «Уоркер», тесно прижавшись друг к другу, стоят безобразные сараюшки, сколоченные из почерневших досок. Внутри каждого такого темного убогого жилища прямо на пол брошен старый, видавший виды матрац, иногда, но не обязательно, стоит колченогий стол и пара табуреток. В таких трущобах ютятся целые семьи.

Выступая однажды в палате представителей, конгрессмен Рузвельт заявил, что трагедии забытых людей Америки скрыты за железным занавесом общественного неведения и пренебрежения. Время от времени этот железный занавес прорывается и тогда разражается очередной скандал. Так случилось в тридцатые годы, когда Стейнбек написал свои знаменитые «Гроздья гнева». Так произошло и в ноябре прошлого года, когда компания «Коламбиа бродкастинг систем» показала нашумевшую по всей стране телевизионную передачу «Урожай позора».

Глаза голодных детей, работающих вместе со взрослыми на полях, беспросветная жизнь взрослых, не разгибающих спины от зари до зари —вот что увидели миллионы американцев на экранах телевизоров в программе «Урожай позора». На экранах телевизоров появилась толпа голодных оборванных негров с замореннными ребятишками, покорно ожидающих решения белых плантаторов о приеме их на работу. «Это, —подчеркнул комментатор Марроу, —происходит не в Конго. — Это — Флорида и граждане Соединенных Штатов в 1960 году».

«Урожай позора» потряс многих американцев так же, как в свое время «Гроздья гнева». Но как и двадцать лет тому назад, трагическая судьба американских сельскохозяйственных рабочих тонет в груде бумажных отчетов сенатских комиссий и подкомиссий. Как справедливо заметил один старый американский журналист Раскин, интерес к судьбе забытых людей Америки подобен короткой вспышке, а сельскохозяйственный рабочий как был, так и остался «отверженным».

Г. ШИШКИН.

Нью-Йорк.

СОВЕЩАНИЕ ТРЕХ ДЕРЖАВ

ЖЕНЕВА, 5 мая. (ТАСС). Вчера на очередном заседании совещания трех держав о прекращении испытаний ядерного оружия выступили представители США и Великобритании. Они снова настаивали на своем предложении о единоличном администраторе контрольной организации.

Отвечая представителям США и Великобритании, советский делегат указал, что контрольная организация может эффективно действовать только в том случае, если во главе ее будет стоять административный совет из представителей трех групп стран и все решения будут приниматься по согласованию всех членов этого органа. Советское предложение преследует цель сотрудничества в контрольном органе, а не командования, которого добиваются западные представители, отстаивая свое предложение о единоличном администраторе.

Затем советский делегат перешел к вопросу о моратории. Он отверг утверждение представителя США о том, что предложение советской делегации о моратории не содержит будто бы никакого компромисса. Стремясь не допустить возобновления испытаний ядерного оружия и идя на уступки западным странам, сказал советский представитель, Советский Союз предложил, чтобы ядерные державы взяли на себя обязательства об'явить мораторий на ядерные взрывы, которые временно договором охвачены не будут.

Соединенные же Штаты пытаются уйти от существа дела и сводят все к вопросу о продолжительности моратория, который не является принципиальным в наших переговорах. Названная советской делегацией продолжительность моратория 4—5 лет учитывает реальные возможности и темпы исследований в сейсмической области и в этом отношении является вполне обоснованной. С другой стороны, и в этом главное, предлагаемая советской стороной продолжительность моратория никому не наносит никакого вреда, поскольку при любых обстоятельствах это советское предложение нацелено на то, чтобы воспрепятствовать возобновлению испытаний ядерного оружия. Что же предлагают Соединенные Штаты и Великобритания? Они предлагают, чтобы срок моратория был как можно короче — не более трех лет — и чтобы по истечении этого срока ядерные державы освобождались от обязательств по мораторию и получали свободу действий в отношении возобновления испытаний ядерного оружия.

Если Советский Союз встревожен перспективой возобновления испытаний ядерного оружия и направляет все свои усилия к тому, чтобы этого не допустить, сказал представитель СССР, то Соединенные Штаты и Великобритания действуют наоборот. Они стремятся к тому, чтобы сократить до минимума срок моратория, чтобы поскорее от него отделаться.

Именно в этом состоит принципиальная разница в позиции Советского Союза, с одной стороны, и США и Великобритании, с другой стороны, в вопросе о моратории. Но в этом вопросе советская делегация на компромисс не пойдет. Советский Союз стоит за то, чтобы испытания ядерного оружия ни под каким предлогом не возобновлялись. Советский Союз стоит за то, чтобы договор был всеоб'емлющим, запрещающим все и всякие испытания ядерного оружия на вечные времена.

Очередное заседание совещания трех держав по просьбе западных представителей отложено до 8 мая 1961 года.

УГРОЗА НЕ ЛИКВИДИРОВАНА

ЛОНДОН, 5 мая. (ТАСС). Ссылаясь на сведения из кругов французских эмигрантов в Мадриде, настроенных против де Голля, корреспондент агентства Рейтер сообщает, что Рауль Салан «взял на себя руководство подпольными силами». В состав этих сил, согласно тем же данным, входят 1500—1680 вооруженных европейцев и некоторые мусульмане в Алжире. Их цель — «продолжать борьбу за французский Алжир».

Удар по южнокорейской экономике

ПХЕНЬЯН, 5 мая. (ТАСС). В январе и феврале текущего года промышленное производство в Южной Корее по сравнению с декабрем прошлого года упало в среднем на 15,1 процента, сообщило агентство «Хабтон тхонсин», ссылаясь на официальные данные южнокорейских властей.

По признанию южнокорейской печати, важнейшим фактором снижения промышленного производства явилось повышение цен на сырье, которое ввозится из Соединенных Штатов Америки. Эти цены резко возросли в результате повышения с начала текущего года обменного курса хвана в пользу доллара.

Особенно большие затруднения испытывают предприятия хлопчатобумажной и резиновой промышленности, почти полностью зависящие от импортного сырья. Агентство «Хабтон тхонсин» сообщает, что в феврале производство в резиновой промышленности упало на 32 процента.

ТЕЛЕПЕРЕДАЧИ ИЗ МОСКВЫ

ЛОНДОН, 5 мая. (ТАСС). 2.850.000 английских телезрителей следили за ходом первомайского парада на Красной площади, транслировавшегося из Москвы утром 1 мая, сообщила британская радиовещательная корпорация. По подсчетам корпорации, вечером 1 мая повторную передачу из Москвы смотрело уже свыше 9 миллионов англичан, из которых почти 1 миллион видел утреннюю передачу. Таким образом, общее число телезрителей в Англии, увидевших празднование 1 мая в Москве, составляет почти 11 миллионов.

Мечты будущих американских космонавтов

НЬЮ-ЙОРК. (ТАСС). Как сообщает агентство Ассошиэйтед Пресс, адвокат Лео де Орсей, «финансовый советник, исповедник и нянька» семи будущих американских космонавтов, сообщил с мыса Канаверал, что после полета в космос они решили стать владельцами многоквартирных домов и промышленных предприятий. По словам Орсея, они мечтают «обзавестись недвижимостью» и купить землю в пригороде города Вашингтона, чтобы построить многоквартирные дома, предназначенные для сдачи в наем, промышленные предприятия и склады.

Деньги на приобретение недвижимости предоставляет журнал «Лайф» за статьи о полете в космос.

За рубежом

Пресс-конференция Раска

ВАШИНГТОН, 5 мая. Корреспондент ТАСС В. Вашедченко передает:

Государственный секретарь США Д. Раск на состоявшейся вчера пресс-конференции сообщил, что президент Кеннеди принял решение увеличить размеры и расширить характер американской военной помощи Южному Вьетнаму.

Раск заявил, что правительство США обращает «весьма серьезное внимание» на действия южновьетнамских партизан, которые, по утверждению государственного секретаря, достигли «беспрецедентных размеров» с 1954 года.

Об'явив об увеличении американской военной помощи режиму Нго Динь Дьема, Раск заявил, что он не может назвать конкретных цифр. Он также сообщил, что США намерены предпринять и другие меры по дополнительному обучению южновьетнамских войск, цель которого «материально укрепить» их способность к борьбе с партизанами.

Касаясь лаосской проблемы, Раск заявил, что, как он надеется, вопрос о прекращении огня «не будет смешиваться ни с какими политическими вопросами». Государственный секретарь сообщил, что он будет присутствовать, по крайней мере, на открытии международной конференции по Лаосу.

Назначена делегация ДРВ на совещание в Женеве

ХАНОЙ, 5 мая. (ТАСС). Отвечая на приглашение председателей Женевского совещания 1954 года, правительство Демократической Республики Вьетнам назначило делегацию на совещание 14 стран, которое должно начаться в Женеве 12 мая, сообщает Вьетнамское информационное агентство. Делегацию будет возглавлять министр иностранных дел ДРВ Унг Ван Кхьем.

Телеграмма Нкрума

ЛОНДОН, 4 мая. (ТАСС). В телеграмме, направленной вчера Хаммаршельду, президент Ганы Нкрума предложил созвать конголезский парламент под защитой ООН.

Как сообщает агентство Рейтер, Нкрума подчеркнул, что «решение о Конго, не основанное на ясно выраженной воле парламента, не даст никаких результатов, кроме политической неустойчивости и путаницы».

Заговор против Кубы

ПАРИЖ, 5 мая. (ТАСС). По сообщению корреспондента агентства Франс Пресс из г. Боготы, президент США Джон Кеннеди направил послание президенту Колумбии Альберто Льерасу Камарго с предложением созвать чрезвычайное совещание министров иностранных дел американских государств для изучения «кубинской проблемы». Совет министров Колумбии в настоящее время изучает это послание президента США.

Заявление Секу Туре

Корреспондент ТАСС А. Званцов передает из Конакри: По просьбе вашего корреспондента и корреспондента Московского радио и телевидения президент Секу Туре в связи с присуждением ему Ленинской премии «За укрепление мира между народами» сделал следующее заявление:

«Присуждение этой высокой награды не может не доставить мне глубокого чувства радости и подлинной гордости, так как оно свидетельствует о полном одобрении положительного значения гвинейской революции, ставящей своей единственной целью обеспечение во всем мире эры справедливости, прогресса и мира. Эту радость и эту гордость в равной степени разделяют гвинейский народ и Гвинейская демократическая партия, которые рассматривают награждение своего генерального секретаря и главы государства как самую высокую международную оценку их борьбы за укрепление сотрудничества между народами, за прогресс во всем мире.

Мы особенно рады этой награде еще и потому, что выдающиеся члены Международного комитета по Ленинским премиям оказали эту честь Африке, разорвав таким образом пелену колониалистских мистификаций, представлявших людей Африки некими низшими существами, недостойными иметь право свободно определять свою судьбу.

На следующий день после военно-фашистского путча в Алжире данное награждение, которое является большой честью, еще раз свидетельствует о том, что путь к миру неизбежно лежит через реальное освобождение народов и через ликвидацию всяких различий, навязанных на протяжении истории силами господства и эксплуатации.

Мы глубоко убеждены, что подлинное международное равновесие, могущее гарантировать мир во всем мире, основывается на равенстве между народами, уважении суверенитета и правильном отношении к законным чаяниям народов. Всякое неравенство любого характера, всякие формы гнета и господства таят в себе исторические неравновесия, неизбежно приводящие к войнам, так как они резко сталкивают незаконные интересы, применение силы и эгоизм с естественными, законными интересами трудящихся народов.

Исполненный решимости добиться полного освобождения Африки, гвинейский народ намерен ликвидировать все формы эксплуатации, будь то между странами, между классами и социальными группами, а также между отдельными лицами. Мы прекрасно понимаем, что такая ориентация сплачивает уже создавшийся фронт борьбы на благо мира и что она содействует созданию об'ективных условий для обеспечения подлинной солидарности между народами в интересах всеобщего прогресса.

В заключение я хотел бы заявить народам и правительству СССР о нашем стремлении упрочить связывающие наши народы дружеские отношения, которые являются положительным фактором в деле укрепления мира во всем мире».

Межконтинентальная скамья. Рис. А. Грунина

Фотохроника ТАСС.

Извержение вулканов в Индонезии

ЛОНДОН. (ТАСС). Как сообщает корреспондент агентства Рейтер из Джакарты, началось извержение вулкана Раунг (на Восточной Яве). Вулкан бездействовал 8 лет. Сейчас он извергает клубы серого дыма, видимые на расстоянии 35 миль.

Кроме того, на Центральной Яве 14 тысяч человек эвакуировано из района ожившего вулкана Мерапи, который извергает пепел и лаву.

ХОРОШО!— говорят посетители

...Автомашина-фургон доставила ящики с вещами к светлому двухэтажному зданию с вывеской «Мастерская химчистки и крашения». Пока сортируют и большинство вещей поступило в комнату, где установлен основной агрегат для химчистки—чехословацкая машина «Перун». Это целый комбайн высокой производительности. В нем стиральная машина, устройство для промывки, центрифуга для отжима после стирки и сушильный аппарат. Управляет агрегатом опин человек — Галина Васильевна Торгованова.

Очередная партия вещей готова. Девять костюмов или три десять платьев прошли химчистку и крашение за один раз.

— Вот смотрите,—показывает Галина Васильевна.—костюм выглядит, как новый. Как были стерты на брюках, так они и есть.

Затем вещи идут на выводку пятен. Здесь Тамара Смирнова и Галя Крылова устраивают самый придирчивый осмотр. Лишь после такого контроля платья, костюмы и пальто отправляют на последнюю операцию: подгладить и отутюжить борта, воротники. Для этого есть приспособления: паровые манекены и отпарочный пресс.

Гладильщица Надежда Дмитриевна Романенко аккуратно расправила на нижней части пресса светлый костюм. Затем опустила верхнюю половину и нажала рычаг. Острые струйки пара под давлением мгновенно прошли через ткань костюма. Затем к вещам пришивают пуговицы, которые перед загрузкой в машину были отрезаны.

Заведующая мастерской Клавдия Иванова терешко аккуратно складывает готовую продукцию для отправки.

...Мастерская химической чистки и крашения фабрики «Труд» в Чебсарах начала работать зимой. В марте ее коллектив выполнил план на 162 процента. Сейчас мастерская выдает за смену по 150 килограммов одежды из химчистки и 50 килограммов покрашенных вещей.

— Хорошо!—говорят посетители.

Ю. ТЕРЕХОВ,
(соб. корр.).

Гладильщица Муза Мельникова отглаживает на паровом манекене пальто после химчистки.
Фото Ю. Терехова.

Новые бульвары и скверы

Май—время посадки деревьев и кустарников. Много дел сейчас у рабочих вологодского треста «Горзеленхоз».

Наши по улице Пушкинской от Советского проспекта до стадиона «Динамо», по улице Гагарина и Архангельскому шоссе. Новые скверы появятся на Спортивной и Армейской набережных. Коллективы завода «Сезерный коммунар», овчинно-меховой фабрики и судоремонтного завода заложат сквер по улице Машиностроительной.

Будет преобразована в бульвар улица Литейная. Текстильщики льнокомбината создают бульвар по улице Инициативной.

Площадь зеленых насаждений города за счет посадок нынешней весны увеличится более чем на двадцать гектаров. Завершим озеленение улиц Герцена, Горького, площади у обелиска 800-летия Вологды.

Значительно пополнятся молодыми насаждениями сады, парки, скверы, территории школ, отдельных дворов. Комсомольцы города, как и в прошлые годы, примут активное участие в ежегодном месячнике Мира.

Для домоуправлений, школ, детских и лечебных учреждений с питомника гороселенхоза будет отпущено для весеннего озеленения десять тысяч корней кленов, дубов, вязов, ясеня, двенадцать тысяч сеянцев и пятнадцать тысяч кустарников акации, жимолости, бересклета, золотистой смородины.

Большое количество деревьев завезут на Сокольского района, много тополей — из Чебсары. Железнодорожники могут завезти молодые деревца из питомников Буя и Данилова.

Совместными усилиями вологжане сделают свой город краше и нарядней.

А. БУЙНОВ,
управляющий трестом «Горзеленхоз».

Сборник „Народное хозяйство области"

Вышел из печати и поступил в продажу статистический сборник «Народное хозяйство Вологодской области», подготовленный коллективом статистического управления. В сборнике впервые за последние двадцать лет опубликованы данные, характеризующие развитие народного хозяйства и культуры области, в сопоставлении с 1940 годом, а по ряду показателей—с 1913 годом. Напечатаны сведения об административно-территориальном делении области, Всесоюзной переписи населения.

В сборнике подробно представлены статистические данные о развитии сельского хозяйства, росте поголовья продуктивного скота в колхозах и совхозах, наличии сельскохозяйственной техники, производстве животноводческой продукции, денежных доходах колхозов.

Добрые шефы

Коллектив Ужменского лесопункта Вашкинского леспромхоза шефствует над колхозом «Красный путиловец». Он решил оказать помощь артели в проведении весеннего сева, расчистке кустарников и других сельскохозяйственных работах.

Лесники вывозили удобрения на поля. Часто приходили трактористы. Недавно лесопункт выделил для артели бульдозер и 18 рабочих. Совместно с колхозниками ужменцы вывезли и заложили в компостные штабеля 60 тонн торфа и навоза.

Наш соб. корр.

Полезные СОВЕТЫ

СВАРЕННЫЕ ОВОЩИ не оставляйте в отваре. В него переходят витамины и минеральные соли, содержащиеся в овощах, а сами овощи становятся водянистыми и невкусными.

* * *

ЗЕЛЕНЬ и ОВОЩИ сохраняют свой цвет, если в воду, в которой они варятся, кладут щепотку (примерно ½ чайной ложки на 1 килограмм овощей) питьевой соды.

* * *

ПРЕЖДЕ ЧЕМ ВАРИТЬ сушеные плоды и овощи, следует оставить их на несколько часов в теплой воде.

* * *

КОГДА ВАРИТЕ РИС, не размешивайте его помощь, а только встряхивайте время от времени кастрюлю, в которой он варится.

* * *

ГОРОХ И ФАСОЛЬ плохо развариваются в воде с небольшим количеством извести, поэтому промытые горох или фасоль нужно замочить с вечера в холодной кипяченой воде и в этой же воде варить. Солить в почти готовом виде.

* * *

ЧТОБЫ БЫСТРО ОТДЕЛИТЬ БЕЛОК от желтка, разбейте яйцо над чистой воронкой, белок скользнет вниз, а желток останется в воронке.

* * *

ЕСЛИ ВЫ ОТКРЫЛИ ДУХОВКУ, чтобы посмотреть как печется пирог, то закрывать дверцу надо осторожно, не хлопать ею, иначе вы испортите пирог.

НА РЕКАХ ОБЛАСТИ

Зима этого года была исключительно теплая. Достаточно сказать, что в Вологде среднесуточная температура воздуха 23 раза поднималась выше нуля. Неравномерно происходило и таяние снега. Запасы его в западных районах области менее обычных, а в восточных и северных—больше. Максимальный уровень воды на западных реках ожидается близким к норме.

Существенно не превысит нормы наибольший уровень и на реках водостока области. Это связано с прерывистым, недружным характером таяния снега. Резкие похолодания уже трижды приостанавливали развитие весенних процессов. Солнечная погода последних двух дней с температурами до 10 градусов тепла обусловила массовое таяние снега и разрушение ледяного покрова. В результате уровень воды на реках сильно вырос. Так, к 8 часам утра 5 мая рост уровня воды на реке Вологде в черте города составил 38 сантиметров в сутки, реке Кубене у села Троице-Енальское — 27, на реке Сухоне у Тотьмы—43, на Двинище у села Котлакса — 84, на реке Юг у Кичменского Городка—46 и у Никольска — 33 сантиметра.

Первые подвижки льда наблюдались на реках Юге в районе Кичменского Городка, Толшме — у города Никольска, на Двинище (водомерный пост Котлакса), а также у Березовой Слободки на реке Сухоне.

По ближайшие три дня теплая погода сохранится. Поэтому завтра и послезавтра возможно вскрытие рек Сухоны и Юга.

А. ВАРДА,
инженер-гидропрогнозист гидрометстанции «Вологда».

Фильмы в мае

Из 17 новых фильмов, которые будут в мае демонстрироваться в области, 11 созданы творческими коллективами девяти советских национальных киностудий. Среди них кинофильмы «Роман и Фраическа» и «Самолет уходит в 9», созданные Киевской киностудией им. А. П. Довженко.

«Роман и Фраическа» поставлен режиссером В. Денисенко по сценарию А. Ильченко. Картина посвящается дружбе между народами.

Георгий Кушниренко написал сценарий кинофильма «Самолет уходит в 9», который и был поставлен режиссером Юрием Дысенко. Этот фильм о наших современниках.

За последние годы в советском киноискусстве большое место заняла шолоховская тема. Мы заново пережили в кино и трагедию Григория Мелехова, и горестную судьбу человека — судьбу солдата Андрея Соколова, а сейчас в третьей серии кинофильма «Поднятая целина» встретимся с жителями донского казачьего хутора Гремячий Лог.

В этом фильме три человека, три характера самим ходом событий выдвигаются в центр внимания кинозрителей — Давыдов — артист П. Чернов, Нагульнов—артист Е. Матвеев, Разметнов — артист Ф. Шмаков.

Кинофильм создан на киностудии «Ленфильм» по одноименному роману М. Шолохова по сценарию Ю. Дунина и Ф. Шахматова в постановке режиссера А. Иванова.

Этой же студией поставлен кинофильм «До будущей весны». Автор сценария С. Воронин, режиссер В. Соколов. Главные роли исполняют артисты Н. Смоктуновский и Л. Марченко.

О первых днях Великой Отечественной войны, о беспримерном героизме советских воинов в пограничных районах Белоруссии рассказывает новый художественный фильм «Казахфильма» выпустил кинофильм «Тишина».

О последнем годе хозяйничания в Армении дашнаков повествует новый художественный фильм «Парни музкомданды», созданный на киностудии «Арменфильм».

Центральной студией телевидения создан новый кинофильм-медиум М. Нарокова по Глебу Успенскому «Растеряева улица». В главных ролях снимались артисты: Н. Федорова, Г. Калинов, С. Фадеева, В. Пашенная, Е. Турчанинова, О. Хорькова.

По мотивам повести П. Бажова «Серебряное копытце» режиссер О. Николаевский по сценарию Я. Филиппова на Свердловской киностудии создал кинофильм «Тайна зеленого бора».

Увидит зритель кинофильмы: венгерский — «Красные чернила», польский — «Красная из-за Вислы», широкоэкранный югославский — «Восьмая дверь», американский — «Маленький мальчик потерян», французский — «Генерал Делла Ровере» и другие.

А. СОКОЛОВ.

В рассрочку

Рабочие и служащие поселка имени Желябова с большим желанием приобретают дорогие вещи в рассрочку. Это очень удобно.

За последние два месяца сорок рабочих и служащих поселка приобрели покупку в рассрочку на 3500 рублей. Слесарщик А. И. Карпушов купил мотоцикл «К-58», шофер А. Н. Горшешников — радиолу «Комета».

В. БЕРЕЗКИН.

В Чебсарском районе успешно выполняется трехлетний план культурного строительства. Возводятся амбулатории, две средние школы, Дом культуры.

В центре поселка Чебсара работники Черепоецкого прорабского строй участка строительного управления Вологодского облпотребсоюза ведут отделочные работы двухэтажного здания гостиницы.

НА СНИМКЕ: (слева направо) штукатуры Галина Поспелова, Маргарита Карганова, Ачатолий Зонкин и Галина Комарова подводят итоги рабочего дня.

— 115 процентов! — об'явил ет Анатолий Зонкин.

— Так и будем держать! — отвечают товарищи.

Фото В. Воронина.

Сегодня и завтра в Вологде

6 и 7 мая в Вологде проводятся соревнования физкультурников по программе открытия летнего спортивного сезона. Сегодня с 16 часов на открытых площадках спортивного зала ДСО «Труд» начнутся игры блиц-турнира по волейболу и баскетболу.

В воскресенье на стадионе «Заречье» (остановка автобуса совхоз «Заречье») состоятся открытие летнего футбольного сезона В 10 часов парад и игры юношеских команд. В 14 часов начнутся игры мужских команд.

На спортивных площадках спортзала общества «Труд» будут продолжаться соревнования баскетболистов и волейболистов. Начало игр в 11 часов.

Н. КУЗНЕЦОВ.

СЕГОДНЯ В РЕДАКЦИИ «КРАСНОГО СЕВЕРА»

С 15 до 18 часов состоится очередная юридическая консультация по вопросам, связанным с трудовым, жилищным и гражданским законодательствами.

Консультацию проводит член областного суда тов. Комылов А. М.

В УНИВЕРСИТЕТЕ ПРАВОВЫХ ЗНАНИЙ

8 мая, в 18 часов, в помещении клуба УВД для слушателей факультета советского строительства и товарищеских судов будет прочитана лекция: «Советское законодательство об охране труда и технике безопасности». Лектор зав. отделом охраны труда облпрофсоюза Крылов И. В.

Редактор К. А. ЧЕРНАКОВ.

ПЕРВЕНСТВО ЗАВОЕВАНО

Прошел второй тур шестнадцатых Всесоюзных радиотелеграфных соревнований коротковолновиков на первенство СССР и РСФСР по радиосвязи.

Команда Вологодского радиоклуба ДОСААФ, принявшая участие в соревнованиях, выступила в составе капитана Г. Буткина, слесаря В. Киселева и радиста Г. Груздева.

В кратчайший срок—наибольшее количество связей! — такова была задача соревнований. И с ней наши радиолюбители справились. За 24 часа соревнований установлено 465 связей со 1114 точками страны, в том числе — с 14 союзными республиками и 17 различными радиостанциями Дальнего Востока и Арктики. Наши радисты работали в диапазонах 20, 40 и 80 метров. В результате двух туров соревнований команда радиоклуба завоевала первенство в первом радиорайоне Советского Союза.

В. СМИРНОВ.

О людях в белых халатах

Советский народ успешно выполняет семилетний план. В этом большая заслуга многотысячной армии медицинских работников, сберегающих людям здоровье и жизнь, возвращающих способность трудиться.

Двадцать пять лет работает фельдшер Бабаевской железнодорожной поликлиники Александра Степановна Карасова. Знания, опыт, тепло своего сердца отдает она людям.

— Я спросил Александру Степановну Карасову — нравится ли такая профессия? — пишет в редакцию Б. Шейнов. — Она ответила: «Если бы снова пришлось выбирать профессию, без колебаний стала бы медиком».

Едет фельдшер Карасова в автобусе, подходят незнакомые люди, сердечно благодарят.

— За что?— удивляется она.

— Помните, вы целый месяц выделили для артели бульдозер и 18 рабочих. Совместно с колхозниками ужменцы вывезли и заложили в компостные штабеля 60 тонн торфа и навоза.

ОБЗОР ПИСЕМ

— На утреннем обходе больная сказала главному врачу тов. Шполянскому, что хочется покушать чего-нибудь кисло-сладкого,—пишет в редакцию бухгалтер одного из леспромхозов Бабаевского леспромхоза И. Русов. — Через час сестра врачила больной банку брусничного варенья.

— Это подарок от наших врачей,— сказала сестра.

— Дружный, творческий коллектив в хирургическом отделении Великоустюгской больницы, — сообщает Б. Мокиевский. — Здесь, наряду с таким опытным хирургом, как А. С. Попов, имеющим за плечами практику на фронтах Великой Отечественной войны, трудятся молодые специалисты В. Н. Войтехович, Н. А. Марков, Э. Л. Бальвинский, Г. Е. Тимошенко. Много добрых слов говорится в их адрес.

В пригороде Вологды, в живописном местечке Кувшиново, находится психоневрологическая больница.

— Первое, что бросается здесь в глаза, — это вежливое и внимательное отношение к больному, — пишет машинист турбины энергосилового цеха Вологодского паровозо-вагоноремонтного завода Ю. Малоземов. — В палату входит доктор Вадим Иванович Шленский. «Ну, как здоровье?» — спрашивает он у больного, называя его по имени.

И так к каждому. Во всем чувствуется горячее участие, искреннее желание помочь советом и делом.

Высоко ценит советский народ заслуги медицинских работников. Врачи, в свою очередь, дорожат доверием людей, отдают все силы и умение борьбе за жизнь и здоровье человека. Их труд приносит радость, когда среди медицинских работников находятся отдельные черствые, бессердечные люди.

— У меня заболел ребенок, — сообщает Г. Кузнецова, жительница деревни Чашниково Вологодского района. — Я обратилась за помощью к фельдшеру Спасского здравпункта Николаю Васильевичу Дементьеву. Что же он ответил? «Пускай ребенка сода везут или лошадь за мной посылают». Могут ли работать врачами такие бессердечные люди?

Четыре года назад в Харовском районе вырос поселок лесников Межурки. Открылся медпункт. Но...

— Фельдшер тов. Тихомирова бывает здесь редко, — пишет заместитель председателя цехового комитета Плосковского лесопункта тов. Кузнецов. — Недели две назад ночью к врачи Харовской районной больницы. Достаточно сказать, что за четыре года они были у нее только однажды.

Иной раз само население плохо помогает медицинским работникам. О возмутительном факте сообщает врач Кадуйской районной больницы М. Кирова.

В Барановском участковую больницу был доставлен Юра Романов. Требовалось срочное хирургическое вмешательство. Из районной больницы была послана санитарная машина. На ней находились врач, дезинфектор. Для того, чтобы выиграть время, фельдшер участковой больницы Л. Малозем договорилась о выделении колхозной лошади. Когда раненого больного, пошла навстречу санитарной. Ребенок был спасен. И никто же было наше удивление, когда в бухгалтерии районной больницы пришел счет на удержание за эксплуатацию колхозной машины. Подобные случаи в практике председателя колхоза «Прогресс» И. С. Смирнова не единичны.

Врачи, фельдшеры, медицинские сестры, няни выполняют большую работу. Святая обязанность каждого советского руководителя, каждого труженика помогать им в этом почетном деле.

В УЗЛОВОЙ БИБЛИОТЕКЕ

Внешне это здание ничем не отличается от других. На нем даже нет бьющей в глаза вывески. Но невидимые духовные нити связывают с ним вожелезных железнодорожников: здесь расположена узловая профессиональная библиотека.

БИБЛИОТЕКА РЕКОМЕНДУЕТ...

Сразу же при входе обращают на себя внимание любовно оформленные рекомендательные книги и книжные выставки. Тот, кто заинтересуется сразу подобрать себе книгу, всегда найдет необходимую рекомендацию. Вот выставка «В помощь агитатору». На ней собрано большое количество литературы по самым разнообразным вопросам. Рядом — «Уголок атеиста».

Большим спросом пользуются у читателей журналы. Картотека «Что нового в журналах» информирует о новинках.

Заведующая библиотекой З. Серебренкова часто проводит беседы и читательские конференции в паровозном депо, дистанции пути и других организациях и учреждениях.

ПРОПАГАНДИСТЫ КНИГИ

Библиотека стремится продвинуть книгу ближе к читателю, на производство. В этом ей помогает актив.

Систематически заходит в библиотеку, чтобы обменять книги для передвижки уборщица пункта технического осмотра З. Новожилова. Она привлекла 25 читателей. Постоянно пропагандируют книгу среди медицинских работников амбулатории заведующая передвижкой доктор В. Виноградова. Беседы связистов — телеграфист С. Котомина. Сейчас действует одиннадцать передвижек.

РАСТЕТ ЧИСЛО ЧИТАТЕЛЕЙ

Круг читателей все время расширяется. Разносторонни их запросы. Машинист П. Козлов за последнее время прочитал «Семью Рубанюк» Полторанина, «Один год» Германа, «Кровь людская не водица» Стельмаха. Увлекается художественной литературой и слесарь цеха технического осмотра А. Деревягин. Мотористу пожарного поезда С. Кокорюлин занимается самообразованием.

Библиотека насчитывает 600 читателей. Кроме того, около четырехсот человек берут книги на передвижках.

Л. КАЛЕНИСТОВ.

НА НИВЕ НАРОДНОГО ПРОСВЕЩЕНИЯ

Тридцать лет назад Лидия Васильевна Марышева, учительница Тарногской школы, вела урок родного языка. Двадцать пять пар пытливых глаз смотрели на молодого педагога. Задора было много, но не хватало опыта. Лидия Васильевна шла за советом к своим коллегам, немало перечитала книг. Ученики полюбили свою учительницу за справедливую строгость, терпимость, доброту.

За тридцать лет Лидия Васильевна накопила богатейший опыт. Хорошо понимая задачи и перспективы школы, она ищет новые, более эффективные методы преподавания. Рассказывая детям об устройстве колодцев, учительница не забыла спросить, как устроен колодец у скотного двора. Дети не раз бывали на ферме, видели поилки, насос и старались наперебой рассказать об этом. Об этой теме в ближайшем будущем пойдет беседа. Учительница помогла ребятам обнаружить его в кусочках сахара, кирпича и мела. На следующем уроке бумажная «змейка» зашипела над стеклом горящей лампы. Ученики узнали, что теплый воздух легче холодного, что это он заставил кружиться бумажку.

Много интересных опытов ставит Лидия Васильевна. Недаром учителя часто ходят к ней на уроки. И всегда находят новое, полезное. Сейчас она ищет новые, более эффективные методы преподавания. Рассказывая детям об устройстве колодцев, учительница не забыла спросить, как устроен колодец у скотного двора. Дети не раз бывали на ферме, видели поилки,

В. КРЫЛОВ,
директор Тарногской школы.

В театре и кино

ВОЛОГОДСКИЙ ОБЛАСТНОЙ ДРАМАТИЧЕСКИЙ ТЕАТР. 6 мая—«Девушка с характером». Начало спектакля в 19 часов.

КИНОТЕАТР им. ГОРЬКОГО. С 3 мая на сеансах в 9-30, 11-20, 13-20, 15-20, 17-30, 19-30, 21-30 ежедневно новый художественный фильм «Маленький мальчик потерян». В малом зале с 6—7 мая фильм «Роман и Франческа». На этом сеансе в 15-10, 17-50, 19-40, 21-30. На детских сеансах в 9-30 и 11-20 «Таинственная находка». На сеансе в 15 ч. документальные фильмы.

ДВОРЕЦ КУЛЬТУРЫ ЖЕЛЕЗНОДОРОЖНИКОВ. 6—7 мая новый художественный фильм «Катастрофа». Начало сеансов в 15, 17, 19, 21 час. Кинофестиваль. 8 мая—«Судьба человека». Начало в 13 час. 7 мая—«Рита». Начало в 16 час. 7 мая художественный фильм «Сашко». Начало в 11 и 13 час.

КИНОТЕАТР «ОКТЯБРЬ». 6—7 мая «Тайна зеленого бора». Начало сеансов в 15-15, 17-15, 19-10 и 21 час.

КИНОТЕАТР «ИСКРА». В большом зале на сеансах в 10 часов художественный фильм «О чем шумит ветер». На сеансах в 9-30, 11-30, 13-30, 15-30, 17-30, 19-30, 21-30 новый художественный фильм «Маленький мальчик потерян». В зеленом дополнительно «Сказка моей жизни». В малом зале 6—7 мая «Роман и Джульетта». Начало сеансов в 9-30, 11-20, 13-10, 15-00, 17-20, 19-10, 21 час., в 15 ч. дополнительно — «Намасте».

КИНОТЕАТР «РОДИНА». Сегодня в ежедневно на всех сеансах новый цветной художественный фильм «Тайна зеленого бора». Перед началом сеансов демонстрируется киножурнал «Человек вернулся из космоса».

КЛУБ ВОС. 6—7 мая—«400 ударов». Начало сеансов в 19, 21 час.

РАДИО 7 МАЯ
МЕСТНЫЕ ПЕРЕДАЧИ

6.20—7.00 — Обзор газеты «Красный Север». Последние известия. Выступление председателя Государственного комитета по радиовещанию и телевидению при Совете Министров СССР тов. Кафтанова о Дне радио.

Вологодская областная филармония
в помещении Дворца культуры железнодорожников проводит ГАСТРОЛИ Московского ансамбля оперы.

18 мая—«ПРИГОЛОТЕЛО» Д. Верди.
19 мая—«ТРАВИАТА» Д. Верди.
20 мая — «ЧИО-ЧИО-САН» Д. Пуччини.
21 мая — днем — «РУСАЛКА» А. Даргомыжского.
21 мая — вечер — «СЕВИЛЬСКИЙ ЦИРЮЛЬНИК» Д. Россини.

Начало вечерних спектаклей в 20 часов, дневных — в 12 часов.

Билеты продаются в кассах Дворца культуры железнодорожников с 10 мая с 15 часов.

ТРЕБУЮТСЯ:

разнорабочие Вологодскому кирпичному заводу № 2. Одинокие обеспечиваются общежитием. Обращаться по адресу: г. Вологда, Григорьевское, 8. Вологодский кирпичный завод № 2.

инженер-строитель и бухгалтер. обращаться: г. Вологда, Льнокомбинат, отдел кадров. Телефон 4-18.

разнорабочие на летний сезон специализированному управлению «Дорстрой». Оплата сдельная. Обращаться по адресу: Вологда, Сталина, 17, управление «Дорстрой».

Партийная организация, администрация и местный комитет комбината «Октябрьская» извещают, что после продолжительной и тяжелой болезни скончался пенсионер, член КПСС

МАКАРЬИН
Михаил Александрович

и выражают соболезнование жене и родным покойного.

Похороны состоятся 7 мая на Виденском кладбище. Вынос тела в 14 часов с квартиры покойного: Комсомольская, 33.

АДРЕС РЕДАКЦИИ: г. Вологда, ул. Урицкого, д. 2. ТЕЛЕФОНЫ: зам. редактора — 14-67, отв. секретарь — 14-65, секретариат — 5,81. ОТДЕЛЫ: партийной жизни — 1-32, пропаганды марксизма-ленинизма — 14-68, промышленности и транспорта — 3-45, сельскохозяйственный — 3-28, писем и рабселькоров — 23, советского строительства — 16-37, культуры — 14-66, местной информации — 15-36, бухгалтерии и прием об'явлений — 3-16.

ГЕ—00882, Вологодская областная типография, ул. Калинина, 3. Зак. 2696.