ГОД ИЗДАНИЯ XXXVIII

ПРОЛЕТАРИИ ВСЕХ СТРАН, СОЕДИНЯЙТЕСЬ!

КРАСНЫЙ СЕВЕР

ОРГАН ВОЛОГОДСКОГО ОБЛАСТНОГО И ГОРОДСКОГО КОМИТЕТОВ КОММУНИСТИЧЕСКОЙ ПАРТИИ СОВЕТСКОГО СОЮЗА, ОБЛАСТНОГО И ГОРОДСКОГО СОВЕТОВ ДЕПУТАТОВ ТРУДЯЩИХСЯ

№ 164 (11416) Суббота, 18 августа 1956 года ЦЕНА 20 КОП.

Сегодня в номере:

По родной стране (1 стр.).
Довольно топтаться на месте! Наша область располагает всеми условиями для крутого под'ема общественного животноводства. О статье «Достойный пример», опубликованной газетой «Советская Россия» 29 июля 1956 года. Постановление бюро обкома КПСС и исполкома областного Совета депутатов трудящихся от 10 августа 1956 года (1 стр.).
Трибуна секретаря колхозной партийной организации. М. Новожилов.—Прислушиваясь к голосу колхозников... В. Абакумова.—Кто его знает, зачем он приходит (2 стр.).
Муж и жена Платоновы убрали раздельным способом более 60 гектаров ржи (2 стр.).
А. Сухановский. — Механизированное теребление льна (2 стр.).
Из писем в редакцию. **Забота о человеке — главное в нашей жизни!** (3 стр.).
К новым победам советского спорта. Закончилась Спартакиада народов СССР (4 стр.).
Всеобщая забастовка в арабских странах (4 стр.).
Турецкая газета критикует инициаторов созыва лондонской конференции. Лондонская конференция по вопросу о Суэцком канале (4 стр.).
Сообщение ведомства печати при премьер-министре ГДР (4 стр.).

ХЛЕБ — БОГАТСТВО РОДИНЫ!

Природа щедро одарила труд колхозников, работников МТС и совхозов. Повсеместно выращен богатый урожай зерновых культур. Однако урожай на корню— еще не зерно в амбаре. Своевременно и без потерь провести уборку: во-время скосить, высушить и обмолотить, все до единого зернышка увезти с поля — вот, что сейчас является самым главным и решающим в работе колхозов, совхозов и МТС.

Во имя этой цели по всей стране широкой волной развернулось социалистическое соревнование за быстрейшее и высококачественное проведение уборки урожая, за досрочное выполнение плана хлебозаготовок. Лозунг: «Хлеб—богатство Родины!»—стал боевым девизом всех механизаторов, всех колхозников, всех работников сельского хозяйства страны.

Инициаторы соревнования — ставропольцы—взяли обязательство сдать государству 100 миллионов пудов зерна. Их патриотическая инициатива нашла горячую поддержку. Сибиряки обязались сдать государству миллиард пудов зерна, казахстанцы—тоже одного миллиарда пудов зерна. Области, края и автономные республики Российской Федерации приняли обязательство в текущем году сдать государству 2 миллиарда 200 миллионов пудов зерна, то есть столько, сколько в недалеком прошлом заготовлялось хлеба по всему Союзу. Миллионы советских людей борются за то, чтобы во-время и без потерь убрать богатый урожай, с честью выполнить свои обязательства перед Родиной по заготовкам и закупкам хлеба.

Фронт уборочных работ захватил и колхозы нашей области. Дело высокой чести вологодских колхозников и колхозниц, механизаторов и работников совхозов — показать достойное место во всенародной борьбе за хлеб, досрочно выполнить свои обязательства перед государством по хлебосдаче.

Около десяти дней уже ведется косовица. Рожь поспела везде, только не зевай, убирай, используя каждый погожий час. А убрано пока мало. Насчитываются единицы колхозов, завершивших жатву. Но данным на 15 августа, в тридцати районах области не убрана и десятая часть урожая ржи. Сделано слишком мало за прошлый, что плохая погода. Погода, разумеется, имеет значение. Но главное все-таки не в плохой погоде, а в неумелой организации работ, в нераспорядительности и недопустимо плохом использовании техники. Сплошь и рядом медленно потому, что машины стоят без работы, а колхозницы жнут вручную. А каждому ясно, что в наше время, при недостатке в зерне людей, с уборкой вручную не справится большинство колхозов.

Преодолеть вредную непоспешку машин и неорганизованность, пресечь нерасторопность и растерянность руководителей МТС и колхозов—важнейшая задача партийных и советских органов. Капризная и неустойчивая погода требует исключительно высокой организованности и четкости в работе, предусмотрительности и оперативности в руководстве.

Чтобы быстро провести уборку урожая и не потерять ни одного зерна, нужно, не отказываясь от ручного труда, пустить в работу все рядковые жатки и комбайны МТС, все жатки-самосбросчики и лобогрейки колхозов, работать машинами от темна до темна, добиваться, чтобы каждый механизатор ежедневно выполнял свою сменную норму. Такая задача по плечу каждому колхозу, каждой МТС. Об этом говорит опыт машинного колхоза «Память Ленина», Зыковского сельсовета, Лежского района, Ивана Александровича Бруткленкова. За десять дней он скосил хорошей косилкой рожь на 32 гектарах. Хорошо работают у нас и лафетные жатки, если их, конечно, не загоняют на сильно увлажненные поля, как это делают в Грязовецкой МТС. Машинист лафетной жатки Сидоровской МТС Виктор Васильевич Дедин и тракторист Василий Иванович Семенов 15 августа раздельным способом убрали рожь с 13 гектаров. В этот же день комбайнер Николай Васильевич Алов прямым комбайнированием убрал десять гектаров ржи.

Замечательного успеха добились супруги Иван Данилович и Клавдия Дмитриевна Платоновы, работающие в Перской МТС. За шесть дней они убрали раздельным способом 60 гектаров ржи.

Опыт передовых людей должен стать достоянием всех! Так могут и обязаны работать все механизаторы области. Главное сейчас—не ждать! Настали решающие дни уборки. На жатве дорог каждый день, каждый час. Быстрее и дружнее берется за жатву! Убирать урожай всеми силами и средствами, работать на поле от темна и до темна—такова задача!

Труженики сельского хозяйства Российской Федерации взяли обязательство сдать в текущем году государству 2 миллиарда 200 миллионов пудов зерна. Это высокое обязательство успешно выполняется. Мощные потоки зерна идут с колхозных и совхозных полей на заготовительные пункты. Работники сельского хозяйства Алтая и Новосибирской области уже пересмотрели свои обязательства и приняли новые, предусматривающие дополнительную сдачу государству зерна нового урожая.

В этот великий вклад в дело укрепления могущества Советского государства, в дело улучшения снабжения трудящихся продуктами должны внести свою долю и колхозники Вологодской области. Совершенно правильно поступают колхозники сельсоветов «Красный партизан», Лежского района, которые, не ожидая полного завершения косовицы, взяли в МТС молотилку и организовали обмолот и просушку зерна.

Не откладывать обмолот, а вести его форсированными темпами — хозяйственно целесообразное и экономически выгодное дело. Колхоз получает возможность быстро завершить сев озимых, а с ним надо спешить, время уходит. Кроме того колхозу предоставляется возможность, пока погода своевременно отобрать лучшее зерно, хорошо его просушить и создать добротный семенной фонд, раньше других выполнить план хлебозаготовок и вывать колхозникам хлебный аванс на трудодни.

Хлеб—богатство Родины! Чем больше хлеба, тем прочнее наше советское социалистическое государство, тем богаче наши колхозы и совхозы. Дадим больше хлеба родной стране, сделаем нашу Родину экономически еще более могучей и сильной.

Шире развернем социалистическое соревнование колхозников, рабочих МТС и совхозов, всех работников сельского хозяйства за проведение уборки зерновых в сжатые сроки и без потерь, за активное участие в решении большой государственной политической задачи—в сдаче государству колхозами и совхозами Российской Федерации 2 миллиардов 200 миллионов пудов зерна.

Долг каждого трудящегося всеми силами и средствами способствовать успешному решению этой всенародной задачи!

ПО РОДНОЙ СТРАНЕ

Казань. С пуском Куйбышевской ГЭС уровень Волги в районе Казани поднимается и затопит существующие причалы. Сейчас строится новый речной порт. Сооружены волноломы. 1000-метровая металлическая причальная стенка. Строятся защитные дамбы и подъездные пути. Монтажники приступили к сборке мощных электрических под'емных кранов.

На снимке: строительство Казанского речного порта. Сборка 5-тонных электрических кранов на грузовом причале.

Фото Б. Мясникова.
Фотохроника ТАСС.

На Всесоюзной промышленной выставке

Всесоюзная промышленная выставка попрежнему привлекает внимание многих москвичей и гостей столицы. Ежедневно в павильонах бывают тысячи экскурсантов. Для них устраиваются лекции по вопросам технического прогресса, новаторы производства делятся передовым опытом.

Со дня открытия Всесоюзную промышленную выставку посетили уже более 2 миллионов человек. Здесь побывали рабочие и инженеры из разных районов страны, сельские механизаторы, колхозники и рабочие совхозов.

Выставка пополняется новыми экспонатами. В павильоне «Машиностроение» установлен 250-сильный дизель-электрический трактор, изготовленный на Челябинском тракторном заводе.

В числе новых экспонатов выставки — опытный образец пригородного автобуса. Он рассчитан на 40 человек и может развивать скорость в 70—80 километров в час. Машина выпущена Львовским автобусным заводом.

В павильоне, где демонстрируются достижения химической промышленности, выставлен макет завода азотных удобрений, работающего на дешевом природном газе.

Новые экспонаты увидят посетители в павильоне «Легкая промышленность». Здесь в разделе искусственного волокна закончен монтаж комбайна для производства искусственного шелка, из которого изготовляется корд для автопокрышек. Машина выполняет все процессы производства. В этом же павильоне смонтирована прядильно-центрофугальная машина для прядения и одновременного кручения нити искусственного волокна. (ТАСС).

Молодежь на целине

АКМОЛИНСК, 17 августа. (ТАСС). Сюда из 27 областей и республик страны на уборку урожая прибыло 80 тысяч молодых патриотов. Их радушно встретили здесь. Большая забота проявляется о культурном обслуживании добровольцев, всех, кто трудится на целине в совхозах, колхозах и МТС, на заготовительных пунктах. Уже работают 168 кинопередвижек, 64 агитклубфильма, 610 передвижных библиотечек. Кроме того, имеются 39 агиткультмашин, шесть автоклубов.

К труженикам полей из областного и районных центров выехали докладчики, лекторы, коллективы художественной самодеятельности, театр русской драмы. На многих полевых станах открыты красные уголки, оборудованы спортивные площадки. Все это позволяет молодежи после напряженного труда интересно провести часы отдыха.

Многое сделано по бытовому обслуживанию тружеников полей. Во всех полевых станах и на заготовительных пунктах организовано общественное питание, работают сотни передвижных магазинов, киосков. В полевых станах расширена сеть медицинских пунктов.

ВЕСТИ С ПОЛЕЙ

* * *

АКМОЛИНСК. Выполнив свои обязательства в соревновании с Красноярским краем, труженики сельского хозяйства области сдали государству 5,5 миллиона пудов зерна. Темпы заготовок нарастают с каждым днем. Лучшие другие идут заготовки Акмолинский район, который сдал уже 1200 тысяч пудов зерна.

* * *

ВЛАДИВОСТОК. На полях колхозов Приморья выросс богатый урожай ранних зерновых культур. Более 50 МТС приступили к жатве. Широко применяется раздельная уборка хлеба.

Прошедшие сильные дожди усложнили уборку в районах Приморья. В Гродековском районе механизаторы приспособили к комбайнам широкие ивы, дающие возможность передвигать эти машины по перезабуженному полю. Несмотря на тяжелые условия работы, механизаторы ежедневно перевыполняют по 15—18 центнеров пшеницы с гектара.

ТАСС.

Колхозы, выполнившие годовой план заготовок и закупок молока

ШОЛЬСКИЙ РАЙОН

«КРАСНАЯ БАЗЕГА», председатель колхоза **В. М. Анискин**, секретарь парторганизации **Р. И. Анискин.**

ИМЕНИ ВОРОШИЛОВА, председатель колхоза **А. Г. Амвросов**, секретарь парторганизации **Н. А. Кузнецов**, зоотехник **М. Г. Смирнова.**

«ПУТЬ К КОММУНИЗМУ», председатель колхоза **В. Е. Горнилов**, секретарь парторганизации **О. Н. Денисов**, зоотехник **Г. П. Овдина.**

ХАРОВСКИЙ РАЙОН

«ТРУДОВИК», председатель колхоза **Н. А. Славин**, секретарь парторганизации **А. И. Шахова**, агроном **А. А. Белицын.**

ИМЕНИ ЛЕНИНА, Кубинского сельсовета, председатель колхоза **Н. А. Снятков**, секретарь парторганизации **Н. А. Кузнецов**, агроном **И. В. Белозерцев.**

БОРИСОВО-СУДСКИЙ РАЙОН

«НОВЫЙ ПУТЬ», председатель колхоза **А. И. Корнилов**, секретарь парторганизации **С. П. Иванов.**

«КРАСНЫЙ ПУТЬ», председатель колхоза **В. С. Басников**, секретарь парторганизации **В. Н. Басников**, зоотехник **В. И. Кулева.**

ИМЕНИ РАЗИНА, председатель колхоза **И. М. Акимов**, секретарь парторганизации **В. П. Комарова.**

Довольно топтаться на месте!

Наша область располагает всеми условиями для крутого подъема общественного животноводства

О статье „Достойный пример", опубликованной газетой „Советская Россия" 29 июля 1956 года

Постановление бюро обкома КПСС и исполкома областного Совета депутатов трудящихся от 10 августа 1956 года

Газета «Советская Россия» в передовой статье за 29 июля с. г. подвергла серьезной критике партийные и советские органы Вологодской области за отставание с производством молока и состоянием животноводства.

Бюро обкома КПСС и исполком областного Совета депутатов трудящихся считают критику газеты «Советская Россия» совершенно правильной.

Многие работники партийных и советских органов, МТС и колхозов области склонны успокаивать себя тем, что надои молока в колхозах несколько выросли в сравнении с прошлым годом. Успокаивая себя такими сравнениями, они в последние месяцы ослабили борьбу за увеличение производства молока. Между тем для подобного самоуспокоения не было и оснований. Область с каждым месяцем все больше и больше отстает по этому важнейшему показателю от других областей республики и на 1 августа 1956 г. по среднему надою молока от коровы заняла одно из самых последних мест в Российской Федерации. Колхозы получили от каждой коровы за 10 месяцев на 320 кгр молока меньше, чем в среднем по РСФСР, на 310 кгр меньше, чем в соседней Ярославской, и на 247 кгр меньше, чем в соревнующейся с нами Архангельской области.

В июле от каждой коровы в колхозах области получено молока меньше, чем в среднем по Российской Федерации на 67 килограммов, меньше, чем в колхозах Ярославской области, на 56 килограммов, меньше, чем в Костромской области, на 41 килограмм, и меньше, чем в Архангельской области, на 21 килограмм.

Особенно плохо организована борьба за повышение молочной продуктивности коров в Белозерском, Борисово-Судском, Вашкинском, Верховажском, Вожегодском, Грязетском, Кадуйском, Кирилловском, Кичменгско-Городецком, Междуреченском, Никольском, Нюксенском, Рослятинском, Сямженском, Тарногском и Шольском районах.

В результате слабой работы с доярками и пастухами, нарушения установленного порядка материального поощрения доярок и пастухов, невыполнения элементарных требований по пастьбе, зеленой подкормке и раздою коров многие колхозы в указанных и некоторых других районах в июле и первой половине августа допустили снижение и без того незначительных надоев молока. Область серьезно отстала с выполнением плана заготовок и закупок молока.

Такое отставание самой решающей отрасли колхозного хозяйства области—молочного животноводства—ничем не может быть оправдано. Это подтверждается опытом передовых колхозов, имеющихся почти в каждом районе области, увеличивших в текущем году среднесуточный надой на корову в 500—700 и даже 900 килограммов в сравнении с соответствующим периодом прошлого года. Однако райкомы КПСС и райисполкомы, директора МТС и председатели группы слабо ведут работу над изучением опыта передовых колхозов и его внедрением в остальных хозяйствах.

Бюро обкома КПСС и исполком областного Совета считают особенно тревожным сложившееся во многих колхозах положение с заготовкой кормов для общественного животноводства. На 10 августа в колхозах осталось больше 300 тыс. гектаров нескошенных естественных и сеяных трав, свыше 150 тыс. гектаров скошенной травы не заскирдовано. План заготовки сена выполнен всего на 40 процентов против 71 процента на эту дату в прошлом году. Многие районы, МТС и колхозы плохо используют имеющиеся возможности для усиленного накопления силоса, особенно колхозы Бабаевского, Бирюковского, Верховажского, Грязовецкого, Великоустюгского, Лежского, Калужского, Никольского, Тарногского и Сямженского районов, здесь планы силосования кормов выполнены меньше, чем наполовину.

Руководители отдельных районов и колхозов вместо мобилизации всех сил на преодоление отставания с заготовкой кормов становятся на недозволенный путь сокращения стада дойных коров и другого скота, хотя эти планы поголовья общественного поголовья не выполняются. Так, например, поголовье коров в колхозах за июль сократилось в Кичменгско-Городецком районе на 270 голов, в Тарногском районе—на 196 голов, в Белозерском районе—на 79 голов, в Междуреченском районе—на 118 голов, в Мясниковском и Тотемском районах—на 75 голов в каждом.

Слабо выполняются намеченные планы строительства новых животноводческих помещений и подготовки к зиме имеющихся скотных дворов. Особенно большое отставание с этим делом допущено в Бабаевском, Вашкинском, Белозерском, Вожегодском, Судском, Верховажском, Велико-Устюгском, Рослятинском, Усть-Алексеевском, Устюженском и некоторых других районах.

Бюро обкома КПСС и исполком областного Совета депутатов трудящихся **постановляют:**

1. Признать сложившееся положение в большинстве районов и колхозов области с выполнением планов и принятых обязательств в соревновании за увеличение производства молока совершенно неудовлетворительным. Обязать областное управление сельского хозяйства, райкомы КПСС, райисполкомы и сельские Советы, директоров и партийные организации МТС и совхозов, правления и партийные организации колхозов разобраться с положением дел по каждой молочной ферме и принять меры к увеличению надоев молока в летние и осенние месяцы и обеспечить выполнение планов надоя молока, принятых на 1956 год.

В этих целях уделить особое внимание улучшению пастьбы скота и организации обильной зеленой подкормки войных коров сеяными травами, как с подвоза, так и за счет их стравливания из-под ноги, принять меры к недопущению прежневременного выпуска, а также необоснованного сокращения количества коров на колхозных фермах.

2. В целях изучения передового опыта воронежских животноводов по разлою коров направить в колхозы Воронежской области группу работников сельского хозяйства в составе 25 человек с тем, чтобы широко обнародовать наблюдения, выводы и рекомендации через областную и районную печать.

3. Рекомендовать райкомам партии и райисполкомам систематически проводить экскурсии работников животноводства из отстающих колхозов в передовые по надою молока колхозы своего или соседних районов, а также выезды передовых животноводов в отстающие колхозы с целью практического изучения, показа и внедрения передового опыта правильного содержания и повышения молочной продуктивности коров.

4. Предложить сельхозотделу обкома КПСС, областному управлению сельского хозяйства, райкомам и КПСС и райисполкомам в течение августа провести в каждом колхозе проверку осуществления намеченных мер по материальному поощрению доярок и пастухов за увеличение надоев молока, вместе с правлениями колхозов устранить всякие недостатки и помочь колхозам выработать и провести в жизнь возможные меры по дальнейшему повышению материальной заинтересованности доярок и увеличению надоев молока.

5. Провести в октябре 1956 года в Вологде, Великом Устюге, Череповце, Тотьме, Вытегре и Белозерске кустовые совещания всех доярок колхозов и совхозов для обсуждения итогов соревнования по увеличению молочной продуктивности в текущем году и практических мер по резкому увеличению производства молока в предстоящем 1957 году.

Предрешить вопрос о награждении на этих совещаниях лучших доярок, а также руководителей районов, МТС и колхозов, добившихся высоких результатов по увеличению надоев молока, почетными грамотами и ценными подарками.

Обязать райкомы и райисполкомы незамедлительно ознакомить с настоящим решением всех доярок колхозов и совхозов.

6. Предложить местным партийным и советским организациям, руководителям МТС и колхозов вплоть до председателей уборкой хлебов и льна неослабно проводжать заготовку кормов, широко использовать в условиях неблагоприятной погоды такие проверенные практикой способы, как заготовка бурого сена, укладка сена в остожья. Обратить особое внимание на заготовку силоса как путем его закладки в ванны, траншеи, ямы, так и путем наземного силосования, с тем, чтобы возможный некоторый недобор грубых кормов в отдельных колхозах и районах из-за неблагоприятной погоды восполнить перекрыт закладкой дополнительного доброкачественного силоса.

Обратить внимание управления сельского хозяйства (т. Кузьмина), директоров и специалистов МТС на крайне неудовлетворительное выполнение договорных обязательств перед колхозами по сенокошению и силосованию кормов и потребовать от них безусловного выполнения силами МТС утвержденных планов по заготовке кормов колхозам.

7. Обязать райкомы, райисполкомы, директоров МТС и председателей колхозов обратить внимание на усиление работ по строительству и подготовке к зиме животноводческих помещений в колхозах, провести повсеместно в сентябре проверку готовности колхозов к зимовке скота, итоги проверки обсудить на партийных собраниях и расширенных заседаниях правлений колхозов, а после проверки обеспечить устранение всех выявленных недостатков.

Секретарь обкома КПСС И. ЛАТУНОВ.
Председатель облисполкома И. ВОЛКОВ.

ДОСТОЙНЫЙ ПРИМЕР

Сегодня публикуется приветствие Центрального Комитета КПСС колхозникам и колхозницам, рабочим МТС и совхозов, специалистам сельского хозяйства, партийным и советским работникам Воронежской области — инициаторам социалистического соревнования за увеличение производства молока и мяса.

Принявшая перед XX с'ездом КПСС обязательство — в течение ближайших полутора лет удвоить производство молока, — воронежцы досрочно, к 27 июля, выполнили годовой план заготовок и закупок этого важного продукта животноводства, продав государству почти в два раза больше, чем в этому времени в прошлом году. Центральный Комитет КПСС поздравляет работников сельского хозяйства Воронежской области с достигнутыми успехами и выражает уверенность, что они и впредь будут решительно трудиться над быстрейшим претворением в жизнь решений XX с'езда КПСС, внесут достойный вклад в обеспечение страны молоком, мясом и другими сельскохозяйственными продуктами.

Трудовая победа воронежских животноводов имеет большое народнохозяйственное значение. Владимир Ильич Ленин писал, что коммунизм начинается там, где появляется самовнуждающая забота видных тружеников об увеличении производительности труда, о каждом пуде хлеба, угля и других продуктов, достающихся не работающим лично и не их ближним, а всему обществу.

Успех передовиков должен послужить упреком тем, кто до сих пор топчется на месте, довольствуется достижениями прошлых лет. Взять, например, Вологодскую область. Здесь имеются опытные кадры и отличные организационные и природные условия. Между тем молочное животноводство в области развивается медленно. Годовой план заготовок и закупок молока к 20 июля выполнен колхозами области только на две трети. Вологодцы недостаточно заботятся о кормовой базе. Годовой план строительства коровников и телятников выполнен к 1 июля менее чем на двадцать процентов. Надо полагать, что первый секретарь Вологодского обкома КПСС тов. И. С. Латунов, председатель облисполкома тов. И. А. Волков и начальник областного управления сельского хозяйства тов. Н. А. Кузьмин серьезно заинтересуются передовыми методами организации труда на животноводческих фермах Воронежской области и примут все меры к тому, чтобы внедрить их в колхозах и совхозах Вологодской области.

Важнейшим рычагом под'ема животноводства является кормовая база. Для укрепления ее воронежцы используют все резервы. Расширение посевов кукурузы дало возможность получить много зерна, початков, зеленой массы. Широко применено здесь силосование кормов.

Многие области и края Федерации, особенно на востоке, обладают богатейшими запасами естественных трав. Однако темпы сенокоса все еще остаются неудовлетворительными. В Иркутской области, например, скосили значительно меньше трав, чем за то же время в прошлом году. Сильно отстают с сенокошением Читинская область, Бурят-Монгольская АССР. Здесь плохо используют машины для уборки трав.

Между тем пример воронежцев показывает, что именно в этом таятся большие резервы. В колхозе имени Ленина, Бобровского района, ранее использовали только тракторные сенокосилки, а стребление и скирдование сена вели вручную. Сенокос продолжался 20—25 дней. Ныне здесь применяют тракторные волокуши, скиповороты и другие машины для сволакивания и силосования сена и справляются с сенокосом за десять дней.

Необходимо усилить заготовки кормов и силосование, строительство животноводческих помещений, подготовку к зимовке скота, улучшить уход за животными.

Труженики сельского хозяйства, равняйтесь на воронежцев! Увеличивайте производство молока, мяса и других продуктов животноводства!

(Передовая газеты «Советская Россия» от 29 июля 1956 г.).

ТРИБУНА СЕКРЕТАРЯ КОЛХОЗНОЙ ПАРТИЙНОЙ ОРГАНИЗАЦИИ

Прислушиваясь к голосу колхозников...

В течение многих лет животноводство в нашем колхозе было запущено. Председатели часто менялись, а парторганизация стояла в стороне от насущных дел колхоза и не пробуждала в людях инициативу и трудовой задор.

Прошлым летом председателем артели был избран коммунист В. А. Акимов. Возвратясь как-то из бригад, он обратился ко мне с такими словами:

— Михаил Анатольевич, люди у нас хорошие, работящие, а с животноводством—позор. Давай-ка соберем коммунистов, пригласим актив и побеседуем о том, как исправить дела на фермах.

— Мысль хорошая,—ответил я. Сделаем это.

Открытое партийное собрание прошло активно. Участники горячо обсуждали наболевший вопрос.

Основные причины низких надоев молока состояли в том, что у доярок не было материальной заинтересованности в производительном труде, и не все они добросовестно относились к своим обязанностям. В пастбищный период нарушалось правильное кормление животных, не была организована зеленый конвейер и отсутствовала зеленая подкормка. Не было постоянных пастухов.

Признав подобное положение нетерпимым, партсобрание подсказало пути исправления его. Парторганизация вместе с правлением разработала конкретные мероприятия, направленные на под'ем животноводства. Установили дополнительную оплату труда доярок и пастухов. За особые успехи ввели премирование. Например, по 250 рублей премиальных получили доярки Камина, Мирозябова и бригадир Семенова.

Произвели некоторую перестановку кадров с учетом склонности людей и их способностей. Создали две комплексные бригады, в руководству которыми выдвинули коммунистов тт. Лебедева и Семенова. Уход за животными улучшился.

Парторганизация усилила руководство соревнованием. Итоги его подводим ежедневно. Активизировали деятельность агитаторов. Они знакомят доярок с методами работы передовых животноводов. Вопросы животноводства регулярно обсуждаются на открытых партсобраниях.

Чаще теперь созываем в животноводов, больше советуемся с ними. Они указывают на недостатки в работе колхоза, вносят предложения по повышению продуктивности скота. Так, например, работники фермы высказали мысль о том, чтобы заущенное сенокосные участки и заброшенные земли использовать под пастбище. Мы обдумали это предложение и нашли его ценным. Нынешней весной огорожен участок в 160 гектаров для пастьбы скота.

Еще пример. По предложению доярки М. Каминой в эту зиму сделали коров на двор, организовав на это время зеленую подкормку, а в ночное время выгоняли скот на пастбище. Это позволило и в жаркие дни повышать удои.

Раньше у нас плохо обстояло дело с продуктивностью молодого скота. Ежегодно на маломощном колхозе оставался в долгу перед государством. Скотницы справедливо обижались:

— Разве получишь много мяса, коли нет ни кормов, ни хороших пастбищ. Да и скот пасется весь вместе: не знаем, которые животные пойдут на мясо, а которые останутся на племя.

Парторганизация прислушалась к голосу скотниц. Группе коммунистов было поручено проверить, в каком состоянии находится мясной скот, как его пасут. По предложению их выделили для нагула гуртом в 50 телят, отвели для них пастбище. Стадо закрепили за лучшей телятницей К. А. Николаевой. Для откорма отобрали также 45 свиней. Они изобиловали обеспечены кормами.

Мы создали условия для сдачи скота на мясо государству не авралом, раз в год, а периодически, по ранее намеченному плану. В июле сдали 20 центнеров. В ближайшее время сдаем еще пять откормленных свиней.

Прислушиваясь к голосу колхозников, парторганизация добилась первых положительных результатов в борьбе за под'ем животноводства. Уже стали повышаться. За десять месяцев надоено 1210 литров молока от коровы, на 413 литров больше, нежели за тот же период в прошлом году. Нынче предполагаем получить от животноводства около 200 тысяч рублей дохода, тогда как в 1954 году было получено всего лишь 58 тысяч рублей. Но чтобы добиться этого, надо приложить еще немало усилий, а главное—обеспечить скоту теплую, сытую зимовку. Дождливая погода создала трудности с заготовкой кормов, и партийная организация принимает меры, чтобы преодолеть эти трудности. Вся рабочая сила мобилизована сейчас на то, чтобы поднять с лугов накошенную траву. На 15 июля план накопления кормов выполнили на 50 процентов. В ближайшие дни кормов будет заготовлено во полной потребности. В пятой бригаде, которой руководит тов. Петров, план накопления кормов уже выполнен на 70 процентов. Неплохо идут дела в третьей бригаде, которую возглавляет коммунист Семенов. Здесь все колхозники трудятся напряженно, стараясь заготовить больше сена и силеса. Продуктивность скота в этой бригаде самая высокая. Коровы дают в среднем по восемь литров молока в сутки.

Недавно мы построили новую силосную башню и начали заполнять ее зеленой массой.

Не приостанавливая работу по заготовке кормов, партийная организация и правление артели подняли народ на уборку урожая зерновых и льна. Прошла, сделано немало. Лен, например, вытереблен на площади десять гектаров из 50. В эти дни на поля выходят льнотеребилка и комбайн. На помощь механизаторам выделили необходимое количество людей.

Много у нас и других неотложных задач. Нужно, например, построить несколько новых скотных помещений, заменить непородистый скот породистым, с помощью колхозного актива, на который опирается парторганизация, к голосу которого она постоянно прислушивается, надеемся решить эти задачи.

М. НОВОЖИЛОВ,
секретарь парторганизации колхоза имени Ленина, Харовского района.

КТО ЕГО ЗНАЕТ, ЗАЧЕМ ОН ПРИХОДИТ

Письма секретарей колхозных партийных организаций, публикуемые на страницах областной газеты «Красный Север», весьма полезны. Мы можем многому научиться на опыте лучших партийных организаций, применить полезные начинания в своих колхозах.

К сожалению, в опубликованных статьях преимущественно говорится об успехах в решении отдельных задач и почти нет ни слова о том, какие трудности встречаются и как они преодолеваются.

Мне бы хотелось поговорить о работе нашей парторганизации. Конечно, не все у нас плохо. Колхоз с приходом к руководству тридцатитысячника П. В. Кряжева пошел в гору. Долгое время оставалась низкая продуктивность скота. В прошлом хозяйственном году, например, получено только 835 килограммов молока от коровы. А в этом году такой же удой достигнут за девять месяцев. В оставшееся время будет получено не меньше 450 килограммов молока от каждой коровы.

В колхозе ведется большое строительство хозяйственных построек. Сдана в эксплуатацию типовая конюшня, построены два механизированных тока, силосная башня на 160 тонн и полубашня на 50 тонн, травяная цементированная на 50 тонн. Заготовлен материал для строительства коровника с кирпичными столбами на 69 голов, построены гараж, кузница, отремонтировано много других построек.

Имеются первые успехи в полеводстве. Если раньше колхоз не занимался посевом льна, то в этом году он растет на 23 гектарах и обещает хороший урожай. Его посевы произведены за счет освоения залежных земель, которых поднято 48 гектаров.

Заметно увеличиваются денежные и натуральные доходы колхоза. Серьезное внимание уделяется механизации трудоемких работ. Только в этом году приобретены три автомашины, трактор «ДТ-14» с набором навесных машин, три конных жатки, двое конных граблей, недавно доставлены в колхоз двигатель и генератор для электростанции мощностью 50 киловатт, электрооборудование и моторы, которые приведут в действие пилораму, передвижной станок и различные сельскохозяйственные машины. В будущем году станция пойдет.

В первых успехах колхоза немалая заслуга колхозных коммунистов. Организация у нас небольшая—всего девять членов партии. Поэтому мы особое значение придаем расстановке наших сил. В животноводстве решающее слово принадлежит доярам, а среди них у нас не было коммунистов. Тогда партийная организация рекомендовала члену партии А. К. Николаевой пойти на работу дояркой. Вначале она отказывалась, но коммунисты доказали ей важность дела и она согласилась. С тех пор прошло меньше года, а Николаева уже зарекомендовала себя хорошим работником, к ее голосу прислушиваются работники фермы.

Или взять М. А. Серову. У нее, кажется, незавидная работа—возка молока. Но если в этом раньше было немало непорядков, то теперь дело наладилось. Кроме того, ежедневно бывая на всех фермах, она помогает организовать соревнование доярок.

Строительство—дело в колхозе новое. Партийная организация поставила во главе плотников коммуниста Н. А. Байкова. Он на деле осуществляет авангардную роль, не только руководя бригадой, а активным участием в строительстве.

И все же нельзя сказать, что партийная организация является полезным организатором колхозного производства. У нас еще очень много недостатков как во внутрипартийной, так и в организаторской работе. К стыду нашему, мы даже собрания проводим нерегулярно. Если в июле было два собрания, то в апреле и мае не было ни одного. Кто в этом виноват? Прежде всего, конечно, я, как секретарь. Но нельзя снять вины и с инструктора райкома партии А. И. Коровина, который слишком редко бывает в нашем колхозе и по долгу здесь не задерживается. Кто его знает, зачем он приходит? А мне без помощи инструктора партийного трудно справиться с обязанностями секретаря довольно трудно.

Или возьмем агитацию. У нас тут непочатый край дела. Наши агитаторы редко проводят беседы, часто забывают об оформлении наглядной агитации. Я никак не могу наладить эту работу. Может быть недостаточно занимаюсь с агитаторами, может быть не умею поладить с ними. В этом отношении нужна мне помощь. И ее должен оказать инструктор, но этого пока что не видно.

Имеются серьезные недостатки в работе с активом, в политической учебе коммунистов и других вопросах. Вот и хотелось, чтобы те секретари, которые имеют большой опыт в партийной работе, более подробно рассказали об этом. В то же время работникам райкома надо помощь бывать у нас, показывать на практике, как поднять партийную работу на более высокий уровень.

В. АБАКУМОВА,
секретарь партийной организации колхоза им. Ворошилова, Кирилловского района.

Муж и жена Платоновы убрали раздельным способом более 60 гектаров ржи

Механизаторы! Равняйтесь на передовиков уборки урожая! Всем машинам—полную нагрузку!

Колхозники сельхозартели «Красный партизан», Лежского района, закончили косовицу ржи, которой было занято 156 гектаров.
На снимке: Машинист косилки Павел Константинович Кузнецов и погонщик Павел Кузнецов выкашивают последние гектары ржи. Фото **А. Жидкова.**

УСПЕХ СУПРУГОВ ПЛАТОНОВЫХ

Около двадцати лет работает в Перской МТС Иван Данилович Платонов. Тысячи гектаров хлебов убрал он за это время.

В нынешнем году ему пришлось работать на лафетной жатке. К уборке ржи раздельным способом И. Д. Платонов хорошо подготовился. К началу жатвы он вместе с женой Клавдией Дмитриевной, работающей на тракторе, привел свой агрегат в колхоз имени Калинина, Тошненского сельсовета, Устюженского района.

Восьмого августа рожь достигла восковой спелости. Иван Данилович выехал свой агрегат в поле. На первых порах работа не ладилась.

В последние дни погода установилась хорошая, и супруги Платоновы резко подняли производительность лафетной жатки. Машина сейчас работает безотказно. За день они скашивают на свал десять—двенадцать гектаров ржи. А за все время работы убрано более 60 гектаров.

За сезон Платоновы обязались убрать не менее 300 гектаров зерновых.

Вчера включился в работу и комбайнер Анатолий Васильевич Кустов. Он выехал в поле на комбайне, оборудованном подборщиком. Подсоединив валки подборщик хорошо подбирает, обмолоченное зерно имеет хорошее качество.

☆ ☆ ☆

Хорошей погоды дождались, а за дело не взялись

Работники Калиновской МТС восхищены урожаем зерновых и льна в обслуживаемых колхозах.

— Какая хорошая нынче рожь! А лен какой вырос! — можно услышать в МТС.

— В этом есть и наша заслуга,—с гордостью говорит директор станции т. Максимовых и главный агроном т. Евстюхин.

В самом деле, есть чему радоваться, есть чем гордиться. Рожь густая, с крупным колосом, лен высокий.

Даже пожилые хлебороба не припомнят такого урожая. Бесспорно, в этом сыграли немалую роль и механизаторы.

Но колхозники знают и другое: плохо считать урожай на корню. Бесполезно за судьбу урожая, зеленевой ли льну из колхоза «Сталинец» т. Прасканов говорит:

— Мало вырастить хороший урожай, надо его убрать во-время, не оставить на полосе. В прошлом году наш колхоз из-за несвоевременной уборки льна и плохой сортировки его недополучили десятки тысяч рублей дохода.

Нынче, чтобы не допустить потерь, как только лен достиг ранней желтой спелости, тридцать колхозниц приступили к тереблению. Не ожидая, когда механизаторы выведут в поле машины, члены артели ведут уборку ржи конными машинами и вручную.

Наступила горячая пора. Чтобы провести уборку в сжатые сроки, нужно умело использовать все резервы и возможности, которыя в МТС и колхозах непочатый край. Нельзя сказать, что руководители Калиновской МТС совсем не заботятся о своевременной уборке урожая. Станция располагает достаточным количеством самоходных комбайнов, льнотеребилок, шестью лафетными жатками и десятью подборщиками. Все машины подготовлены к работе и находятся на местах. Кадры механизаторов на уборочных машинах опытные.

В конце июля руководители станции заявляли, что механизаторы к жатве готовы, дело за поспеванием хлебов. А первых числах августа «Боевой листок» раз'яснил механизаторам, что рожь на больших массивах уже поспела для раздельной уборки. Чтобы не запоздать с применением нового способа жатвы хлебов, руководители МТС поспешно раскрепили свой аппарат по колхозам, где находились лафетные жатки и комбайны с подборщиками. Через день—два в тракторные бригады посыпались распоряжения немедленно пускать в работу все льнотеребилки, а там, где их не потянут колесные тракторы, использовать гусеничные.

Что же получилось на деле? Хлеба созрели, а в колхозах зоны Калиновской МТС все еще «пробуют» косить рожь. До сих пор ни одна лафетная жатка по-настоящему не работает, не говоря уже о комбайнах с подборщиками и без подборщиков. Бездействуют и льнотеребилки.

Не лучше ведут уборку ржи и льна колхозы зоны Кокошиловской МТС. Здесь для раздельной уборки есть пять рядковых жаток, но механизаторы только начинают учиться новому способу уборки, со дня на день отдадимся начало массовой косовицы ржи.

Робко используются на уборке и комбайны. В колхозе «Новая жизнь» рожь давно поспела, но комбайн до сих пор стоит под окном у дома комбайнера Кострова.

В сельхозартели «Память Кирова» лен можно убирать льнотеребилкой. Попытка бригадира тракторной бригады П. Соколова пустить ее с трактором «Беларусь» не увенчалась успехом. Тогда он решил поставить к льнотеребилке трактор «ДТ-54», но, оказалось, не за что прицепить льнотеребилку. Так погожий день, 15 августа, был потерян. Из восьми льнотеребилок Кокошиловской МТС не работает ни одна.

В первой декаде августа, когда проходили дожди, руководители МТС и многих колхозов оправдывались тем, что в такую погоду нельзя убирать хлеб и лен. Они терпеливо выжидали хорошей погоды. Но вот наступили ясные дни. Следовало оживлять, что теперь-то упущенное время на уборке будет наверстано. Однако этого не случилось. Лафетные жатки, комбайны, льнотеребилки попрежнему работают не на полную мощность. Мало на косовице хлебов используются и конные машины. Поэтому не приходится удивляться, что к 16 августа в районе было сжато всего 177 гектаров, т. е. 4,4 процента всей ржи, а вытереблено 79 гектаров льна из 1191.

Мало заботятся в Сокольском районе и о борьбе с потерями урожая. Во многих артелях уже допускаются потери зерна: для работы лафетных жаток не делаются прокосы, валки скошенной ржи попадают в грязь, на дорогу или на лужину.

Тревогу вызывает и состояние в колхозах сушильного хозяйства. В ряде артелей крыши на токах и овинах требуют ремонта.

— Вот нажнут в колхозах ржи, измолотят ее, тогда и покроют крыши,—заявляет главный агроном Калиновской МТС тов. Евстюхин,—нных материалов для крыши у нас нет.

Плохо в Сокольском районе убирают урожай.

П. КУЛИКОВ.

ВТОРОЕ РОЖДЕНИЕ

Звено Анны Чистаковой рано вышло в поле. Помогать льноводам пришли и другие колхозники. Всего набралось человек двадцать.

Звеньевая расставила людей по местам, показала каждому, что и как надо делать. А потом и сама взялась за работу. Время от времени она останавливалась и шла смотреть, как трудятся люди, все ли советы ее в точности исполняют.

— Вот на этого снопа немного убавь, переложи в другой,—говорила Анна Григорьевна одной из колхозниц. — Видишь, сноп толст не в меру. А мера эта, сама знаешь, — восемь — десять сантиметров. Тонкий снопа и выстоится быстрее и обрабатывать будет легче.

Заметив, что она из девушек стаскивает снопы в бабки, звеньевая сказала:

— Бабки будем ставить вечером. Пусть полежит на земле, проветрится. Маловатo, да больше погода не позволяет.

Так идет уборка льна в первой бригаде колхоза «Заветы Ильича». Звено Чистаковой вытеребило лен уже на трех гектарах из одиннадцати, звено А. Голованиной—с двух из десяти.

Колхозники с большим желанием шутят на теребление льна. В колхозе применены меры поощрения. Выполнила колхозница норму, вытеребила лен на восьми сотках —получай восемь рублей и два трудодня. Предусмотрены меры поощрения и за другие работы на льне.

Руководители колхоза стараются сделать все для того, чтобы быстрее вытеребить и разостлать лен на стлища. Очистка стлищ от мусора, подъезд к ним, ремонт у бухгалтеров уже ведутся. Лучший лен будет разостлан на лучшие стлища.

Перед началом теребления в сельхозартели «Победа» людей еще раз ознакомили со всеми правилами, которые применяются передовыми льноводами. Члены правления, звеньевые строго контролируют выполнение правил. Идет борьба за высокое качество льнопродукции.

Лен теребят, строго учитывая высоту и толщину стеблей. Снопам лают день—два вылежаться на полосе и только потом ставят их в бабки.

Колхозники Пришексны стремятся полнее применить на практике опыт калининских и максинских льноводов.

А. БЕЛЯЕВ.
(Наш соб. корр).

Механизированное теребление льна

Колхозы нашей области вырастили хороший лен. Он радует колхозников, так как сулит высокий доход, богатый трудодень. Но вырастить лен — только часть дела. Впереди уборка, обмолот, расстил и сдача льна государству — наиболее ответственные работы, от которых зависит качество продукции. Можно привести много примеров, когда хороший лен был погублен во время уборки и обработки. Так получилось в прошлом году в колхозе «1-е Мая», Тарногского района. Лен обещал дать 3—4 центнера волокна с каждого из 41 гектара, колхоз мог получить за него не менее 300 тысяч рублей дохода. Однако теребление и обмолот затянули, большую часть соломки оставили в зиму, даже не уложив ее как следует, и она испортилась. В результате колхоз получил всего восемь тысяч рублей дохода —в тридцать раз меньше, чем соседи.

Лучшим сроком для теребления льна, когда можно получить всего больше семян и волокна, является пора ранней желтой спелости. В это время листья в нижней части стебля опадают, а в верхней части — желтеют. Стебли становятся жесткими, но в верхней части сохраняется зеленый цвет. Верхние коробочки приобретают желтоватую окраску, а некоторые буреют. Семена достигают нормальных размеров и обретают свеспоежелтый оттенок, а в верхних коробочках — светлокоричневую окраску. Исключение может составить полегший лен. Такие посевы во избежание подопревания следует теребить, даже не дожидая ранней желтой спелости. Уборку семенных участков проводят в желтой спелости. Этот период наступает на пять-семь дней позже начала теребления общих посевов.

Запаздывание с уборкой приводит не только к снижению урожая, но и к сильному поражению болезнями, к резкому понижению качества льна. О влиянии сроков уборки на урожай и качество льнопродукции говорит следующий опыт, проведенный агрономом П. В. Васильковой в колхозе «Парижская коммуна», Череповецкого района, с сортом льна «Светочь».

Фазы спелости	Дата уборки в августе	Урожай с гектара (в центнерах) волокно	Урожай с гектара (в центнерах) семена	Выход длинного волокна (в процентах)	Средний номер длинного волокна
Зеленая	2	10,70	4	16,1	12
Ранжелетая	9	10,76	5,06	16,6	11
Желтая	16	8,75	5,16	12	11
Полная	26	6,96	4,90	10	10

Вывод из этих данных один: нельзя спешить и убирать лен в зеленой спелости, так как это приводит к резкому снижению урожая семян, а еще больше — их качества. В то же время упустить ранжелетую спелость — значит, по меньшей мере, потерять 20—25 процентов урожая и не менее одной трети дохода от волокна.

По сравнению с 1955 годом посевы льна в нашей области нынче увеличены в полтора раза. Успех уборки будут решать механизаторы. Игнорирование машинного теребления может нанести непоправимый ущерб колхозам, так как неизбежно приведет к запаздыванию, к большим потерям.

В МТС области вполне достаточно машин, чтобы уборку льна провести в сжатые сроки, за пять-восемь дней. У нас немало и подлинных мастеров машинного теребления льна. Широко известны, например, льнотеребильщики Мельников из Грязовецкой МТС, Лебедев из Нижне-Слободской, Каторин из Шевденицкой, Моргунин — из Сидоровской, Старцев—из Каудиской, льнокомбайнер Плюснин—из Жаровской, Саманов—из Лежской МТС. Вместо четырех-пяти гектаров они ежедневно убирают лен с 10—12 гектаров. Их опыт заслуживает самого широкого распространения.

Успеха передовые механизаторы добиваются образцовой подготовкой машин и тракторов к работе, умением правильно за ними ухаживать и эксплуатировать их. Обобщая их опыт, можно сделать некоторые практические выводы.

На неровных участках, в неустойчивую погоду, на заросленных посевах машинисты льнотеребилки «ЛТ-7» часто не справляются с работой, т. к. центральный транспортер то и дело забивает травой и соломкой, машину приходится останавливать, терять много времени. В этих случаях на льнотеребилку нужно назначить прицепщика, который будет находиться на подножке, специально приспособленной к картеру теребилки. Задача прицепщика—помогать, когда нужно, правильной подаче льна с секции на транспортер. Для лучшего сбрасывания льна с транспортера можно удлинить полог скатной доски, наклеив планку из листового железа размером 80 на 150 миллиметров.

Чтобы добиться наиболее высокой производительности льнотеребилки, лучше всего использовать тракторы «КД-35» или «МТЗ», так как они обеспечивают работу на повышенных скоростях — на второй и третьей. Это позволяет передовым механизаторам убирать за световой день до 13—12 гектаров льна вместо четырех. Особо важное значение имеет разбивка участков на загонки. Их рекомендуется нарезать размером пять — семь гектаров, при этом длину делать в четыре-пять раз больше ширины. Работа вкругоную допускается только на ровных площадях и при отсутствии глубоких борозд.

При уборке семенных участков агрегат следует направлять поперек рядков или под углом к ним. На участках с полегшим льном круговая уборка льна невозможна. В этом случае агрегат движется поперек полеглости. А ту сторону хлеба, где направление полеглости совпадает с направлением движения агрегата, нужно проезжать на холостом ходу.

Тракторист должен так вести свой агрегат, чтобы была полностью использована ширина захвата льнотеребилки. При выезде из загона вал от'ема мощности выключается, а теребильная часть поднимается. При переезде через борозды скорость трактора снижается. Повороты теребильного аппарата допускаются только в правую сторону. После каждого круга колхозники, специально назначенные для этой работы, должны вручную теребить лен на закруглениях.

На уборке льна не менее производительно можно использовать и льнокомбайны. Этот агрегат обслуживают четыре человека: комбайнер, его помощник, тракторист и приемщик вороха. Для подсобных работ выделяются еще три-четыре человека, которые вручную теребят лен на углах и вокруг валков, ставят очесанные снопы в бабки. Кроме того назначают возчиков для транспортировки льняного вороха. На комбайне должно быть приготовлено 20—60 метровых и необходимое количество сноповязального шпагата. Расход шпагата зависит от урожая и величины снопа. Так, при урожае три тысячи снопов на гектаре и диаметре снопа 15 сантиметров шпагата нужно 5,8 килограмма на гектар.

Для работы льнокомбайна требуются чистые от сорняков участки с неполегшим льном. Участок готовится так же, как и для льнотеребилки. Широкое и высокопроизводительное использование машин на теребении льна позволит быстро убрать лен в ранней желтой спелости.

А. СУХАНОВСКИЙ,
агроном.

ИЗ ПИСЕМ В РЕДАКЦИЮ

Забота о человеке—главное в нашей жизни!

ВОПРОСЫ ТРУДЯЩИХСЯ ПОСЕЛКА МОЛОЧНОЕ

Поселок Молочное за последние годы значительно вырос и превратился в учебно-промышленный городок. В нем размещены молочный институт, молочно-конный техникум, двухгодичная школа мастеров мелиорации; имеются и промышленные предприятия — учебно-опытный молочный и железобетонный заводы, строительно-монтажное управление. Рядом с ним областная опытная станция по животноводству, учхоз «Марфино» и крупнейший в области племсовхоз «Молочное». Казалось бы, при наличии такого количества учебных заведений и предприятий руководители поселкового Совета, а также Вологодского горисполкома должны всерьез подумать об улучшении культурно-бытового обслуживания трудящихся. А о заботе не чувствуется. В поселке есть клуб, кинотеатр. Правда, есть клуб молочного института, но он обслуживает только студентов. У остальных учебных заведений и предприятий нет своих клубов. Трудящиеся поселка считают за счастье, если им когда-либо удается приобрести билеты на кинофильм в клуб института. Попасть же на концерты нет возможности.

Спрашивается, как же проводят свой отдых рабочие и служащие после трудового дня? Может быть, ходят в библиотеку, берут на дом хорошие книги или в читальном зале читают газеты, журналы, играют в шашки, шахматы? Ничего подобного. Общедоступной библиотеки и читальня в поселке не имеется. Поэтому рабочие и служащие вынуждены сидеть дома и отдыхать кто как сумеет.

Молодежь дома не усидит, ей нужен активный отдых. И вот такой «отдых» идет на улицах, бесцельно расхаживают группами. Во время таких прогулок видны пьянки, хулиганство.

Если посмотреть, как построена работа по культурно-массово-бытового обслуживания, то и здесь отрадного мало. Взять хотя бы парикмахерскую. Помещается она в летней, холодной пристройке магазина, и обычно не работает. Да и летом обслуживает плохо. Открыта она с 9 часов утра и до 5 часов вечера, а часы-то все заняты на работе или учатся. Молодые или бывает открыта только до 6 часов дня. Нередко, чтобы подстричься, они специально едут в Вологду.

Мастера нашей парикмахерской пользуются только одним, прятом постоянным помазком. Трудящиеся неоднократно обращались к председателю поселкового Совета т. Налимову с просьбой улучшить работу парикмахерской, но никаких мер не принял, даже не потребовал изменения расписания работы парикмахерской.

Нет порядка и в обеспечении водой. Хорошая вода с буровой скважины подается только для электростанции, население пользуется речной водой, причем, с частыми перебоями.

Местным, партийным, советским, хозяйственным и профсоюзным организациям надо по-серьезному заняться улучшением культурно-бытового обслуживания трудящихся поселка.

В. ШУСТРОВ,
главный ветеринарный врач племсовхоза «Молочное».

Здоровый отдых

Интересен и разнообразен отдых детей в пионерском лагере профсоюза работников леса и сплава Вытегорского района. Лагерь расположен за городом - в дачном месте Кудрово. Жизнь ребят заполнена познавательными пионерскими делами. Они бывали в Вытегорском краеведческом музее, где познакомились с животным и растительным миром своего края, провели экскурсию в колхоз «Земледелец». Пионеры принимали активное участие в районном слете песни.

В лагере все с увлечением занимаются спортом, каждое утро делают зарядку. Проведена спартакиада. Старшеклассники сдали нормы на значок БГТО.

Большому здесь есть занятию по душе. Многие участвуют в кружках: хоровом, фотографическом, юннатов, умелые руки. Кружковцы. Часто проводятся обсуждения прочитанных книг. Состоялся конкурс на лучший рисунок. Выпущены две общелагерные газеты.

Помимо развлечения и отдыха ребята занимаются и общественно-полезным трудом. Ежедневно они ходят в колхоз, где работают на прополке овощей, кукурузы, заготовляют веточный корм. Собственными силами производится уборка территории лагеря. Пионеры взяли шефство над семьей престарелых колхозников Орешниковых, заготовили им корм для скота и оказывают помощь в других работах по хозяйству.

А. МИХЕЕВ.

СПАСЛИ ЖИЗНЬ СЫНУ

20 февраля с моим сыном Витей, учеником 2-го класса вологодской школы № 4 Северной железной дороги, произошел несчастный случай, в результате которого разорвал почечного пузыря, слом тазовых и лобковых костей. Вечером Витю доставили в хирургическое отделение железнодорожной больницы. Врачи выехали за врачом И. Н. Романовым. Тот немедленно прибыл в больницу и принялся за сложную операцию.

Благодаря своевременному уходу хирурга И. Н. Романова, а в дальнейшем заботливому уходу жизнь мальчика была спасена.

Хочется от всей души поблагодарить врачей, медицинских сестер и санитарок больницы, которые в течение трех месяцев лечили и ухаживали за моим сыном.

К. ЯШИНА,
кладовщик вагонного участка станции Вологда-I.

Готовим клубы к зиме

До недавнего времени Пронинский сельский клуб ютился в простой деревенской избе. В нем было тесно и неуютно. В прошлом году по инициативе Батранского сельсовета и его председателя тов. Рослякова начали строительство нового клуба. К июлю этого года оно было завершено. Теперь клуб имеет зрительный зал на 150 человек, комнату для кружковой работы. Рядом разместилась библиотека. Оба культучреждения неплохо оборудованы. Здесь уютно, тепло, достаточно света. Колхозники охотно их посещают.

Заботливо готовят клуб к зиме в Аксеновском сельсовете. Сейчас производится окраска железной крыши. Сложены новые печи, построена кинобудка и небольшое помещение для движка. Для сельской библиотеки отведена отдельная просторная комната. Полностью готов к работе в зимних условиях и Верховский сельский клуб. Сделана новая крыша из дранки, само здание утеплено и хорошо оборудовано, обставлено мебелью.

В приведении в порядок этих и ряда других учреждений культуры в районе немалую помощь сельским Советам оказали и оказывают колхозы. Например, общее собрание членов артели имени Молотова еще зимой решило выделить для нужд клуба пять тысяч рублей. И это было сделано.

— Ведь клуб-то находится на территории нашего колхоза, нас обслуживает, так как же нам о нем не позаботиться?—говорили колхозники.

Такую же сумму денег для постройки клуба выделили и колхозники сельсовета «Активист». В ближайшее время строительство начнется и здесь.

Улучшить питание учащихся

До начала нового учебного года остались считанные дни, но значительная часть руководителей торгующих организаций, предприятий общественного питания и учебных заведений до сего времени не начала подготовку помещений и оборудования при школах, училищах и техникумах буфетов. Квалифицированные торговые работники для большинства буфетов не подобраны.

Орс 7-го отделения Северной железной дороги (начальник тов. Махов) имеет при школах 12 буфетов, но в большинстве отведенные для них помещения не отвечают требованиям санитарии, вызывают недовольство учащихся. В железнодорожной школе № 10 г. Вологды между для буфета находится под лестницей. Очень неудобные, тесные и необорудованные помещения в железнодорожных школах №№ 7, 8, 9. Нет помещения для буфета и плиты в техникуме МПС.

18 школьных буфетов имеет трест столовых (директор тов. Шевцов). Большинство их не оборудовано.

Работники общественного питания должны обеспечить в новом учебном году учащихся сытными, вкусно приготовленными дешевыми продуктами. Сейчас имеются большие возможности для обеспечения столовых и буфетов фасованной молочной продукцией—простоквашей, молоком, кефиром, творожными сырками и другими продуктами.

Надо подумать и о том, чтобы значительно сократить затрату времени на запятраи. В новом учебном году для этого во всех столовых учебных заведений стоит ввести самообслуживание студентов и учащихся.

Дело организации и улучшения общественного питания во всех учебных заведениях города должны взять под повседневный контроль городской отдел торговли, а также партийные и советские органы.

А. РЕПИН,
старший государственный инспектор по торговле в Вологодской области.

Что нам мешает хорошо обслуживать рабочих

В Пежемском лесопункте Верховажского леспромхоза работает свыше пятисот лесозаготовителей. Работники орса стремятся как можно лучше обслуживать рабочих, но это им не удается.

Столовая оборудована в неприспособленном и очень ветхом помещении. В прошлом году в ней обвалился потолок. Руководители лесопункта ремонт столовой ограничили тем, что поставили столб под балку, да заклели гнилые места обоями. Нет гарантии, что обвал не повторится снова.

Уже год строят новую столовую, и не могут дело довести до конца. Рабочие, разные занятые на ее строительстве, сейчас переведены на постройку дома для начальника лесопункта Селюгина.

Не лучше и с магазином. Помещается он в бывшем гараже. Крыша протекает, пол сгнил. Магазин не утеплен, плохо оборудован.

Ежегодно орс списывает товаров на тысячи рублей только потому, что при хранении в неприспособленных помещениях они портятся.

В. ШИПАКОВ,
начальник орса Верховажского леспромхоза.

И. ВОРОНИН,
экономист орса.

Среди участников художественной самодеятельности Международического районного Дома культуры можно встретить людей разных профессий и возрастов. Пенсионер Н. А. Шерапов—солист, он с душой исполняет русские народные песни, учитель-пенсионер Л. И. Шмакова поет, играет на струнных инструментах, пожарник А. А. Астахов и рабочий А. В. Кряжев виртуозно играют на балалайке.

На сцене Дома культуры часто выступает небольшой струнный оркестр, организатором и руководителем которого является мехник конторы «Заготзерно» П. И. Ребежа.

На снимке: струнная оркестровая группа.

Фото В. Клюсова.

Не выполняют обещания

Когда мы приехали на работу в Нижемский лесопункт, Борисово-Судского леспромхоза, нам обещали создать все условия для нормальной жизни и работы.

Прошла уже вторая половина года, но жилищное строительство в рабочем поселке и не начиналось.

Привезли десять стандартных домов, за 8 тех не собрали. Трудящиеся поселка и щитов не делают надеются в грязи без присмотра, многих частей уже не хватает, но это не тревожит начальника лесопункта Иветкова и прораба Романова.

Весной в поселок привезли кирпично-гелательный агрегат. Целый месяц этот бригады устанавливали его. Наконец, когда все было готово, обнаружилось, что нужной глины поблизости нет.

Все это сказывается на производственной деятельности лесопункта. Так, заготовка зеленой древесины срывается. С января по июль прогуляло без уважительных причин 380 человек.

Коллективный договор руководители лесопункта и леспромхоза обязаны выполнять. Рабочие ждут этого.

Л. ИВАНОВА.

ПОВОЗКИ НА СКЛАДЕ

У вологодского склада «Главметаллосбыта» всегда можно видеть очередь автомашин. Движется она очень медленно, искусно сдерживаемая бюрократической системой заведующего складом т. Виноградова.

Материалы на складе есть, но не так-то просто их получить. Выписка нарядов занимает целые дни, да и после того, когда все многочисленные бумажки оформишь, вывезти металл в тот же день не удается.

Выдача материалов на складе организована плохо. Погрузок и разгрузок для машин нет. На складе имеется грейферный кран, но пользоваться им не разрешено, приходится грузить металл вручную.

Работники конторы грубо относятся к посетителям. Если вы вздумаете доказывать свою правоту, вас и слушать не станут. Вот один из примеров. На складе затерялась доверенность на имя А. Репина. А. Репин просил ее найти. Виноградов тогда набросился на него с руганью, и выгнал из конторы. А. Репин с'ездил за новой доверенностью. Когда он отдавал ее бухгалтеру, грязь канцелярских бумаг попалась и старая.

Грубый прав Виноградова проявляется и по отношению ко многим другим посетителям.

А. СМИРНОВ.

ГДЕ КУПИТЬ РАДИОЛАМПУ?

Во многих промтоварных магазинах Череповца имеются в продаже радиолы и радиоприемники. Их охотно покупают рабочие и служащие. Но попробуйте приобрести в магазинах города радиолампу, конденсатор или сопротивление,—не найдете.

На вопрос—почему нет запчастей к радиоприемникам, отвечают обычно так:

— У нас не специальный отдел радиотоваров, обращайтесь в магазин № 4 «Черепоедотоварг».

Но, направляясь туда, не разуйтесь: там, чтобы в есть отдел радиотоваров, выбор их небольшой: лежат под витриной три вида ламп от батарейных радиоприемников, два вида конденсаторов,—вот и все.

Месяц назад у моего радиоприемника сгорела лампа 6×6 С. С тех пор радиоприемник молчит. Куда бы ни обращался, ламп нет. Пришлось писать на завод ВЭФ в г. Ригу и просить выслать мне радиолампу. Другого выхода не нашел.

Не понятно, почему череповецкие магазины не торгуют радиотоварами.

В. КОРОВИН.

Сквер металлургов

Металлурги Череповца активно участвуют в благоустройстве своего города. Каждый работник завода обязался отработать по 20 часов. Силами общественности в заводские средства решено выполнить различных работ на шесть миллионов рублей.

На благоустройстве трудятся работники жилищно-коммунального отдела. Они уже отработали 3170 часов. Приведена в порядок центральная площадь нового района города — площадь Металлургов: засфальтировано 3834 квадратных метра тротуаров, благоустроен сквер. Дорожки в нем покрылись асфальтом, на больших клумбах и газонах посажено свыше 20 тысяч цветов. В сквере высажено около двух тысяч кустов и деревьев.

Рядом с площадью, на улице Верещагина проведен в порядок другой большой сквер. Здесь также посажено много кустов и цветов. Хорошо потрудились работницы Рогова, Шитова, Колотова, Ивлева и Ведова во главе с мастером по озеленению комсомолкой Лобановой.

Проводится благоустройство жилых кварталов. Так, в 103 квартале (управляющий домами Тарабучина) оборудованы волейбольная и баскетбольная площадки, пять детских площадок, устроены клумбы и цветники, посажены молодые деревца и кусты. Из цеховых коллективов самыми лучшими помощниками по благоустройству оказались рабочие железнодорожного цеха. Они отработали свыше 900 часов.

Многое делают сами жильцы домов. Вместе со взрослыми трудятся школьники. Например, во дворе дома № 65/52 по Красноармейской улице жильцами этого дома разбит небольшой сквер, посажены десятки деревьев и кустарников, устроена клумба. Активистами в этом деле были жильцы Чистякова, Лукина, Сливецкая, Крайнов, супруги Стоумовы и другие. Пионеры ухаживают за зелеными насаждениями, берегут их от повреждений.

Работы по благоустройству города продолжаются. Идет подготовка к асфальтированию тротуаров на улицах Вологодской и Металлургов, к осенним посадкам деревьев.

А. ВАТЛИН,
начальник жилищно-коммунального отдела металлургического завода.

На снимке: в сквере на площади Металлургов.

Фото Г. Удальцова.

КОРОТКИЕ СИГНАЛЫ

В начале июля в доме № 42 «а» по улице Клары Цеткин г. Вологды «Энергосеть» прекратила электроснеб. Причина — плохие провода.

За полтора месяца провода можно было заменить, но этого до сих пор не сделали.

А. УЛЬЯНОВСКИЙ.

Из месяца в месяц Бирюковская электростанция работает убыточно. Получается так потому, что она используется не на полную мощность.

Надо установить новую линию электропроводки, подключить дополнительные общественные постройки и дома для освещения, заменить оборудование станции, а этого не делают.

Н. ТАРАКАНОВ.

Пекарня № 2 орса Михайловского лесопромхоза, Тотемского района, систематически выпекает недоброкачественный хлеб. Пекарю Лиховой рабочие неоднократно делали замечания, но она все так же плохо относится к своим обязанностям.

Р. СМОЛИНА,
общественный контролер.

У колхоза «Серп и молот», Вологодского района, есть свои кинорадиоустановка, а кинофильмы здесь не демонстрировались уже около трех месяцев. Сколько ни обращались в районный отдел культуры с просьбой помочь нам найти киномеханика, он не оказывает в этом никакого содействия. Окончившая курсы кинемехаников по командированию нашего колхоза И. Вершинина от отделом культуры направлена работать в другое место.

Л. ВОРОБЬЕВ,
секретарь парторганизации колхоза.

Народный суд 3-го участка г. Вологды не исполняет в срок собственные решения. 18 июня этого года по моему иску наряду вынес решение о выселении из квартиры гражданки Меркуловой. Срок для этого устанавливался полтора месяца. Время прошло, а решение все еще не выполнено.

А. ДЕМЕНТЬЕВА.

Областное аптекоуправление нечетко обслуживает периферию. Рецепт на получение очков Андомская аптека, например, выслала областному управлению в Ленинграде, а заказ до сего времени не выполнен.

Г. КИСЕЛЕВ,
председатель Онежского сельсовета Андомского района.

У жилого дома № 37 по Крестьянской улице, г. Вологды, устроена свалка нечистот. Яма с водой для поливки огородов засыпается различным мусором. Почему санитарный надзор не прекратит это безобразие?

П. КУДРЯВЦЕВ.

Еще в прошлом году горкомхоз обещал, что работы по устройству тротуаров в ремонту гравийной дороги по улице Урицкого будут учтены и сделаны в 1956 году. Проходит август, а тротуары и дорога на участке от улицы Речников до мебельной фабрики не приводятся в порядок. После дождей дорога покрылась сплошной грязью и стала непроходимой. Водители автомашин и пешеходы необрым словом вспоминают руководителей горкомхоза.

М. ДЕРЯБИН.

Где же настоящий футбол?

Года три назад вологжане охотно шли на стадион и нередко становились очевидцами упорной спортивной борьбы. Трибуны стадиона во время футбольных состязаний были, как правило, переполнены зрителями.

Помнится, команда общества «Динамо» неплохо выступила в первенстве республики. Много именно для команды дал ее тренер, заслуженный мастер спорта Н. В. Подставнин.

Как же сейчас обстоит дело с футболом в спортивных обществах областного центра? На этот вопрос можно ответить только так: «Плохо, хуже быть не может». Футбольные команды у нас сильно ослабли, в их игре не увидишь ни одной красивой комбинации. А это об'ясняется тем, что футбол забыт руководителями физкультурных коллективов.

До сих пор в городе нет настоящего тренера, хотя разговоры об этом идут из года в год. В составе команд много игроков преклонного возраста. Им давно бы следовало уступить место способной молодежи, однако никто не заботится о росте молодых спортсменов, не проводит с ними учебно-тренировочный работы.

Всегда ведущими в городе были команды мальчиков и юношей общества «Спартак». А теперь настоящей юношеской команды в обществе нет. В двух встречах на первенство областного центра спартаковцы получили ноль очков за неявку. Но разве плохо работают только в «Спартаке»? Нет. Такое же положение в физкультурных коллективах паровозо-вагоноремонтного завода, общества «Красное знамя», «Локомотив» и других.

Вологжане почти не видят у себя многородных встреч по футболу. Это отрицательно сказывается на классе игры наших команд. Ни неоткуда черпать новое, не у кого учиться. Разве нельзя пригласить в Вологду хорошую команду для показательной встречи? Большая помощь, но городской и областной комитеты физкультуры делают это редко.

Наши футболисты утратили свое мастерство. Жаль, что этого не хотят заметить. Надо потребовать от работников физкультуры изменить отношение к футболу.

З. СМОРГОНСКИЙ.

Бесхозяйственность в важном деле

Газета «Красный Север» сообщала недавно, что трест «Облжилкоммунстрой» плохо ведет в Вологде капитальный ремонт домов, медленно вводит их в эксплуатацию.

Вместе с капитальным должен проводиться и текущий ремонт жилых зданий. Его поручено вести горжилуправлению. Но лето на исходе, а многие квартиры еще не отремонтированы.

На 264-х домах надо чинить кровлю. Кажется, не столь уж велика и трудна эта работа, но она слишком медленно подвигается вперед. А кровля жилых домов — не второстепенное дело. Ремонта крыш все жильцы ждут в первую очередь. Об этом говорят полученные редакцией письма от жителей г. Вологды. В них ставится один вопрос: когда же городские коммунальные предприятия приступят к ремонту крыш?

— Наш дом, — пишут жильцы дома № 6 по улице Калинина, — капитально отремонтирован в 1941 году. Железную крышу за это время ни разу не красили, поэтому она поржавела, превратилась в решето. При малейшем дожде жильцы во всех трнадцати квартирах спешно расставляют корыта, ведра, тазы, спасаясь от наводнения. От беспрерывной сырости потолки, балки, углы стен почти сгнили.

Дом № 39 по улице Героев Арктики старый, накренившийся на бок, крыша на ним дырявая. В горжилуправлении считают железной, но на самом деле трудно узнать, где тут железо, где толь, где тес, а где просто ничего нет.

— В течение нескольких лет мы неоднократно обращались в горжилуправление и другие организации,—пишут в резолюции жители этого дома Черепанов, Боровкова, Жонкина, Денисова, Востодова и другие, — просили их провести в нашем доме необходимый ремонт и в первую очередь заменить крышу. Но так до сих пор никто не помог нам.

Таких жалоб много. Пенсионер-учитель т. Новиков, проживающий в доме № 37 по улице Героев Арктики, сообщает, что за двадцать пять лет крыша их дома всего один раз была покрашена, да и то плохо: первым же дождем всю краску смыло. Сейчас во время дождей во всех квартирах верхнего этажа потолки сырые, одежду и постели жильцы приходится перетаскивать с места на место. Подушки косяков не меняли, бревна под ними сгнили.

Такое же положение создалось с кровлей на жилых домах № 23 по Советскому проспекту, № 6-а по улице Чернышевского, № 97 по улице Клары Цеткин, № 12-б по улице Первомайской, № 1 по улице Разина, № 1 по улице Пушкинской, № 67 по улице Октябрьской и других.

Принимают ли руководители горжилуправления, треста «Облжилкоммунстрой» и горкомхоза меры к сохранению жилого фонда, в частности, к ремонту крыш? Почти нет. План ремонта из месяца в месяц не выполняется.

Срыв ремонта руководители об'ясняют тем, что Министерство коммунального хозяйства РСФСР очень мало отпускает городу кровельного материала. Но даже и то, что отпускается по фондам министерства, не всегда используется по-хозяйски, часто материалы расходуются без учета и контроля. Так, т. Бабина, проживающая в доме № 6-а по улице Чернышевского, рассказывает о том, что во время ремонта их дома хорошее железо с крыши было снято и брошено в утиль. Кому-то она черед год рассохлась и теперь не надо менять.

Не сберегается и новый кровельный материал. Упрашивают домами т. Быков заявил как-то новое железо и бросил его во дворе дома № 85 по Пролетарской улице. Так это железо и лежит до сих пор на земле, ржавея, а на ремонт крыш не используется.

Что же тянет из «малые фонды», когда имеющиеся материалы коммунальные учреждения не научились сохранять и использовать с толком!

Ремонт жилищ, особенно кровли, будет идти успешно в том случае, если работники городских коммунальных учреждений и предприятий, добиваясь получения фондовых материалов, сумеют сами больше проявлять творческой инициативы, разумно расходовать средства, не допускать излишества, нерационального использования рабочей силы, техники и строительных материалов. В этом большом и важном деле нельзя допускать бесхозяйственности.

ПО МАТЕРИАЛАМ «КРАСНОГО СЕВЕРА»

4 августа в газете была опубликована корреспонденция под заголовком «Разве это комиссионная торговля», в которой критиковалась работа горкоопторга.

Секретарь парторганизации облпотребсоюза тов. Богданов сообщил редакции, что заметка обсуждена на заседании партбюро. За нарушение правил торговли директору горкоопторга тов. Филину поставлено на вид. Партбюро рекомендовало правлению облпотребсоюза обсудить вопрос о мерах улучшения комиссионной торговли не только в г. Вологде, но и в других городах и поселках области.

* * *

«У секретаря «отпускное настроение». Под таким заголовком 28 июля в нашей газете была опубликована статья. В ней говорилось о том, что в колхозе «Верный путь», Вологодского района, заготовка кормов идет медленно.

Секретарь Вологодского райкома КПСС тов. Шипицин сообщил редакции, что статья обсуждалась на партийном собрании колхоза. Секретарю парторганизации тов. Федорову предложено усилить массо-политическую работу среди колхозников и обеспечить выполнение плана заготовки кормов. Для оказания практической помощи парторганизации колхоза направлен инструктор райкома КПСС тов. Карпова.

К новым победам советского спорта

Закончилась Спартакиада народов СССР

Спартакиада народов СССР закончена. Записаны последние результаты, сделаны поправки в таблицах рекордов, вытравированы имена победителей на золотых медалях и хрустальных кубках.

Двенадцать дней на Центральном стадионе имени В. И. Ленина, других спортивных сооружениях Москвы соревновалось свыше девяти тысяч физкультурников, приехавших со всех концов страны.

Возросшее спортивное мастерство, широкий размах физкультурного движения, нерушимую дружбу советских народов продемонстрировала Спартакиада. Русские и украинцы, казахи и эстонцы, белорусы и карелы — все представители многонациональной советской семьи стремились к новым высотам отечественного спорта.

Спартакиада народов СССР дала мощный толчок к дальнейшему развитию массового физкультурного движения и повышению спортивного мастерства. Соревнования убедительно показали, что чемпионом может быть только сильный, выносливый и волевой спортсмен.

Растут спортивные таланты в нашей стране. Вместе с прославленными мастерами спорта, имена которых известны не только у нас, но и за рубежом, в Спартакиаде успешно выступили те, кто совсем недавно вошел в спорт, кто умело сочетает учебу, работу, научную деятельность с занятиями физической культурой. Молодые, талантливые, смелые «потеснили» некоторых мастеров. Спортивная борьба отличалась упорством, но это было соревнование друзей, охотно делившихся опытом, помогавших друг другу добиваться успеха.

Десятки всесоюзных рекордов, в числе которых результаты, превышающие мировые достижения, многочисленные рекорды республик показали участники Спартакиады народов СССР.

...16 августа тысячи зрителей заполнили трибуны большой спортивной арены Центрального стадиона имени В. И. Ленина. Они пришли посмотреть на последние встречи легкоатлетов и футболистов, приветствовать победителей Спартакиады, новых чемпионов и рекордсменов.

Стрелки часов показывают пять часов дня. Праздник, посвященный закрытию Спартакиады народов СССР, начинается.

Проводятся заключительные легкоатлетические соревнования Спартакиады. На старте — участники эстафеты 4×100 метров. Первой финиширует мужская команда Москвы. Ее время 40,9 секунды. Второе место заняла легкоатлетка Украины (41 секунда), третье—Ленинград 41,6 секунды).

С большим интересом следили зрители за бегом женщин на 800 метров. В состязании на эту дистанцию советские спортсменки—сильнейшие в мире. Среди одиннадцати участниц забега рекордсменка Украины Ж. Мокеенко Н. Откаленко и чемпионка СССР прошлого года Л. Лысенко (Украина).

Бег возглавила Л. Левицка (Латвия). Примерно за 200 метров до финиша вперед вырываются Л. Лысенко и Н. Откаленко. Чувствуется, что у Лысенко сохранился больший запас сил. Она отлично заканчивает бег первой и сохраняет за собой звание чемпионки страны. Лысенко показала второй результат в мире за всю историю легкой атлетики — 2 минуты 5,3 секунды. Второй была Н. Откаленко (2 минуты 6,8 секунды), третьей — Д. Левицка.

Дается старт финальному забегу на 1.500 метров. Долгое время спортсмены бегут общей группой. Все решается на последних ста метрах. Рывок молодого литовского спортсмена И. Пипине приносит ему победу. Результат победителя — 3 минуты 48,4 секунды. Второе место занял А. Валакин (Москва) — 3 минуты 49,2 секунды.

Участников бега на 1.500 метров сменяют мужские команды легкоатлетов. Эстафета 4×400 метров. Прекрасно бегут спортсмены Ленинграда. На последнем этапе А. Игнатьев наверстает их упуск. Он финиширует первым. Команда Ленинграда показала результат 3 минуты 11,6 секунды. На втором месте сборная команда РСФСР, на третьем — легкоатлеты Украины.

Программа легкоатлетических состязаний завершается эстафетой 4×100 метров для женских команд. Первыми эстафетную палочку на финиш приносит москвички. Их результат 46,1 секунды. На втором месте—сборная команда РСФСР. На третьем — спортсменки Белоруссии.

Горячие аплодисменты зрителей вызвало сообщение о награждении ценными призами газеты «Комсомольская правда» группы талантливых спортсменов. Среди лучших легкоатлетов призами награждены — представитель Советской Армии С. Ржищин и ленинградка Н. Виноградова. Приз «Самому молодому спортсмену, впервые выполнившему норму мастера спорта», будет вручен десятиклассницу украинцу Г. Андросову. 1 августа нынешнего года ему исполнилось семнадцать лет. Среди молодых рекордсменов отмечена и девятнадцатилетняя эстонская пловчиха У. Воог.

На Центральном стадионе проведена финальная встреча Спартакиады по футболу. Играли команды Москвы и Грузии. Московские футболисты выиграли со счетом 2:1.

В виду неблагоприятной погоды вручение Грамот Совета Министров СССР и заключительный парад участников Спартакиады народов СССР не проводились.

На Центральном стадионе на заключительных соревнованиях Спартакиады народов СССР присутствовали товарищи Н. А. Булганин, Л. М. Каганович, Г. М. Маленков, М. Г. Первухин, М. З. Сабуров, Л. И. Брежнев.

(ТАСС).

Премии охотникам-промысловикам

Правление облпотребсоюза и президиум обкома союза работников потребительской кооперации приняли постановление о премировании охотников-промысловиков за успехи, достигнутые в добыче зимних видов пушнины.

Почетные грамоты и денежные премии получают Б. И. Сидоров и Н. В. Громов (Вологодский район), В. А. Смирнов (Междуреченский район), Н. А. Васильев (Белозерский район), И. П. Мальцев (Тарногский район) и другие, всего 40 человек.

Кроме того жюри Российского республиканского конкурса премировало лучших охотников, выполнивших сезонные нормы более чем на 300 процентов, и присвоило повышенные премии шести охотникам нашей области.

Л. КИРИЛЕНКО.

ВОКРУГ ЛОНДОНСКОЙ КОНФЕРЕНЦИИ

Всеобщая забастовка в арабских странах

КАИР, 16 августа. (ТАСС). Сегодня в арабских странах проходится всеобщая забастовка солидарности с решением Египта о национализации компании Суэцкого канала, а также в знак протеста против империалистической политики западных держав, посягающих на законные суверенные права египетского народа.

В Египте решение о проведении 24-часовой забастовки поддержали все профсоюзы, рабочие заводов и фабрик, работники всех видов транспорта, государственное служащие, работники учреждений, банков и других учреждений и предприятий. В ночь на 16 августа на всей территории Египта полностью прекратилось движение железнодорожного, речного и городского транспорта. На 24 часа прекращено воздушное сообщение, закрыты аэродромы международных и внутренних авиалиний.

Утром 16 августа в Каире не работал трамвай, остались в гаражах автобусы и такси. В городе закрыты все театры, концертные залы, кинотеатры и другие зрелищные предприятия.

Печать сообщает, что забастовка не распространяется только на службу Суэцкого канала и судоходство по каналу продолжается прежним порядком. Продолжают также работать электростанции, телеграф, телефон и радиостанция. На улицах Каира сохраняется полный порядок и спокойствие.

Своим участием в мирной забастовке народ Египта демонстрирует решимость отстоять свои законные права, защитить независимость и суверенитет республики.

КАИР, 17 августа. (ТАСС). По сообщению агентства МЕН, вчера по всей Иордании была об'явлена забастовка в знак солидарности с Египтом. В столице были закрыты правительственные учреждения и предприятия. Состоялась массовая антиимпериалистическая демонстрация.

В Аммане состоялся также массовый митинг, участники которого призвали правительство Ирака порвать с Багдадским пактом и присоединиться к общей борьбе народов арабских стран против бывшей от империалистического господства и влияния.

БЕЙРУТ, 17 августа. (ТАСС). В Ливане в знак солидарности с Египтом состоялась всеобщая забастовка.

Вчера с раннего утра в различных районах Бейрута начались многочисленные манифестации населения, в которых приняло участие свыше ... тыс. человек. Манифестации прошли под антиимпериалистическими лозунгами.

Турецкая газета критикует инициаторов созыва лондонской конференции

СТАМБУЛ, 16 августа. (ТАСС). Газета «Ени сабах» критикует западные державы за примененный ими метод созыва лондонской конференции. «Поскольку Суэцкий канал, — пишет газета, — целиком принадлежит по территории Египта, последний должен был быть во главе стран—инициаторов конференции. Однако дело не ограничилось тем, что Египет не был включен в число инициаторов — у него даже не спросили предварительного согласия. Среди инициаторов есть США и Англия, по земле которого проходит канал».

Автор статьи критикует произвольный подбор участников конференции и высказывается за то, что на конференцию должны были быть приглашены страны, являющиеся промежуточными государств, подписавших Константинопольское соглашение. Участие в конференции стран, заключивших Константинопольское соглашение, или их преемников, говорится в статье, было бы юридически правильным и логически оправданным.

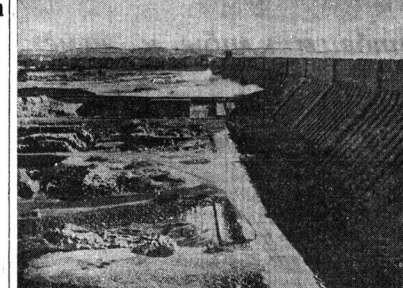

ЕГИПЕТ. Часть строящейся Асуанской плотины. Фото агентства Кейстон.

Лондонская конференция по вопросу о Суэцком канале

ЛОНДОН, 17 августа. (Спец. корр. ТАСС). На вчерашнем дневном заседании представители США, Швеции, Португалии, Италии и Индонезии изложили позиции своих правительств по обсуждаемому вопросу.

Первым выступил государственный секретарь США Д. Даллес.

Он заявил, что с начала своего существования Суэцкий канал и управление им имели международный характер. Даллес указал также, что Суэцкий канал являлся и является «жизненной артерией» для многих стран Европы и Азии.

Касаясь решения Египта о национализации компании Суэцкого канала, Даллес сказал, что «есть все основания для того, чтобы правительство Египта с помощью всех подходящих мер строило и укрепляло свою страну как в материальном, так и в моральном отношениях». Вместе с тем государственный секретарь США утверждал, будто Египет может тверже «многими скрытыми методами замедлить, затруднить и сделать невыгодным проход через канал судов и грузов тех стран, против которых он захочет по национальным политическим соображениям применить дискриминацию. Египет хватается за рукоятку меча, которым он может разрушить экономическую жизнь многих наций».

Он предложил план, в основе которого, по его словам, должны лежать следующие принципы:

1. Канал должен действенно управляться как свободный безопасный международный водный путь в соответствии с принципами Конвенции 1888 года о Суэцком канале.

2. На управление каналом не должна оказывать влияние национальная политика, из какого бы источника такое влияние ни исходило.

3. Должны быть признаны и удовлетворены все законные права и интересы Египта на канале и в управлении им, включая подходящий и справедливый доход.

4. Должны быть приняты меры для выплаты справедливой компенсации компании Суэцкого канала.

Предложение Швеции Уиден заявил, что, по мнению его правительства, вопрос о Суэцком канале должен быть рассмотрен в Организации Об'единенных Наций.

Министр иностранных дел Португалии Буньи выразил солидарность с предложениями, внесенными делегацией США. Затем выступил министр иностранных дел Индонезии Абдулгани. Его речь привлекла внимание реалистическим подходом и сильной аргументацией.

Переходя к самой проблеме Суэцкого канала, представитель Индонезии отметил, что этот водный путь и окружающая его земля являются составной частью Египта, как это также признано английским правительством, а поэтому не может быть никакого изменения в этом положении ни до, ни после национализации.

Он отметил также, что компания Суэцкого канала, согласно меморандуму представителя английского правительства сменпанному апелляционному суду в Александрии «является юридическим лицом перед египетским законом: ее национальность исключительно египетская и поэтому она подлежит юрисдикции египетских законов».

Поэтому, заявил Р. Абдулгани, национализация компании Суэцкого канала не является национализацией международной компании или компании иностранной национальности, а лишь национализацией частной национальной компании своим собственным законным правительством с полным соблюдением законов о компенсации, если мы это признаем, то тогда проблемы, связанные с осуществлением национализации, конечно, могут быть обсуждены обеими сторонами, а если необходимо, то и с помощью третьей стороны.

Р. Абдулгани далее сказал, что после внимательного изучения важнейших статей Конвенции 1888 года он пришел к выводу, что эта конвенция может применяться и теперь, как основная гарантия свободы судоходства на ближайшее будущее. Число участников может быть расширено в соответствии с интересами, вытекающими из нынешнего мирового положения.

В заключение представитель Индонезии подчеркнул, что эффективное использование Суэцкого канала соответствует интересам Египта и что свобода прохода по каналу должна быть обеспечена для всех стран, без дискриминации. Некоторые страны, заявил он, сомневаются в том, что Египет будет придерживаться этой гарантии, но в таком случае, по мнению Абдулгани, не трудно найти другие страны, готовые подкрепить эту гарантию.

Следующее заседание состоится днем 17 августа.

Сообщение ведомства печати при премьер-министре ГДР

БЕРЛИН, 16 августа. (ТАСС). Агентство АДН передало следующее сообщение ведомства печати при премьер-министре ГДР:

По ходатайству боннского правительства конституционный суд Западной Германии вынес решение запретить Боннскую партию Германии. Мы прежде всего в последний момент не приняли подобного рокового акта, который можно понять только как открытый путь к делу об'единения Германии. Запрещение Коммунистической партии Германии чрезвычайно затруднит любые переговоры по подготовке об'единения Германии. Запрещение Компартии означает поход против элементарных демократических свобод. Немецкий народ никогда не признает подобного произвола. Драконовские мероприятия боннского правительства против партии, которая всегда последовательно боролась за обеспечение демократических свобод, показывают, что нынешнее правительство Бонна толкает Германию на роковой путь милитаризма. Немецкий народ не должен допустить этого.

Митинг в Японии против атомного и водородного оружия

ПЕКИН. 16 августа. (ТАСС). Как передает агентство Синхуа, вчера в одном из крупнейших городов Японии — Осака состоялся массовый митинг за запрещение атомного и водородного оружия. На митинге присутствовали также делегаты различных стран, принимавшие участие в работе второй международной конференции за запрещение атомного и водородного оружия.

Участники митинга единодушно одобрили декларацию и резолюцию, принятые второй международной конференции за запрещение атомного и водородного оружия.

ПРОИСШЕСТВИЯ

Старшина милиции А. П. Федюнин находился на очередном дежурстве. Проходя по городскому рынку, он заметил гражданина, который обратился к другим по схожей, не какую-то вещь. Федюнин попросил пред'явить документы. Незнакомец не имел при себе паспорт. Поведение этого человека старшина милиции посчитал подозрительным и он пригласил его в отделение милиции. При осмотре у задержанного обнаружено похищенное платье.

Проверкой установлено, что Жиромский М. С., уроженец города Кировска, Кадуцкой области, ранее судимый, нигде не работает. Приехав в Вологду, совершил кражу старшины милиции. Задержанный — подзащитный заочников в педагогический институт. Жиромский—инженер, имеет диплом, но нигде не стал в ряды трудящихся.

На днях, благодаря бдительности старшины милиции, была раскрыта группа грабителей, длительное время ограбивавшая на территории Вологды. Грабители арестованы, ведется следствие.

Вот уже десять лет служит А. П. Федюнин в органах милиции. Только в текущем году за безупречную службу начальник областного управления милиции об'явил ему две благодарности и премировал деньгами.

Н. ЧЕКАНОВ.

ПОГОДА

По сведениям Вологодской авиаметеостанции с 18 по 20 августа в нашей области ожидается переменная облачность, кратковременный дождь, местами туман, ветер юго-западный, слабый до умеренного, температура ночью 7—12, днем 15—17 градусов тепла.

Редактор К. А. ЧЕРНАКОВ.

ОБЛДРАМТЕАТР
Спектакли Винницкого театра
18 августа
«КАТЕРИНА»
19 августа днем
«ЗАПОРОЖЕЦ ЗА ДУНАЕМ»
вечером
«СВАДЬБА В МАЛИНОВКЕ»

КИНОТЕАТР им. ГОРЬКОГО
Большой зал
Сегодня и ежедневно
новый египетский художественный фильм
«ВСТРЕЧА СО СЧАСТЬЕМ»

КИНОТЕАТР «ИСКРА»
Сегодня и завтра
в 9-15 утра
«ПОДВИГ РАЗВЕДЧИКА»
На сеансах: 11-15, 13, 15, 17, 18-40, 20-20 и 22 часа.
«УЛИЧНАЯ СЕРЕНАДА»

ДВОРЕЦ КУЛЬТУРЫ ЖЕЛЕЗНОДОРОЖНИКОВ
с 16 августа
новый художественный фильм
«УЛИЧНАЯ СЕРЕНАДА»
Начало сеансов в 15, 17, 19 и 21 час.

Вологодский оленинно-шубный завод можно продать по безналичному расчету четыре редуктора «Р-10» не бывшие в употреблении.
Справиться с 9 до 17 часов ежедневно по адресу: г. Вологда, ул. М.-Кожевенная, 23. Телефон 14-25.

ВОЛОГОДСКОМУ ВЕТЕРИНАРНОМУ ТЕХНИКУМУ ТРЕБУЮТСЯ КВАРТИРЫ для учащихся. Обращаться по адресу: г. Вологда, Лесная набережная, 60.

Ружейно-ремонтная мастерская Добровольного общества охотников принимает в ремонт ружья всех систем. Прием ружья производится по адресу: г. Вологда, Октябрьская ул., дом № 50 «а», с 8 до 15 часов.

Вологодское железнодорожное училище № 2
ОБ'ЯВЛЯЕТ ПРИЕМ УЧАЩИХСЯ НА 1956/57 УЧЕБНЫЙ ГОД
по специальностям: бригадиры по ремонту пути, осмотрщики вагонов.
Прием заявлений производится от молодежи (юношей) в возрасте 17 лет, образование 7—10 классов.
К заявлению должны быть приложены: автобиография, свидетельство об образовании, характеристика из школы, справка о семейном положении и с места жительства, три фотокарточки размером 3×4.
Явка на медицинскую комиссию вместе с подачей заявления. При себе иметь паспорт. Зачисленные учащиеся обеспечиваются бесплатным питанием и обмундированием.
Дирекция.

ЧЕРЕПОВЕЦКИЙ ЛЕСОМЕХАНИЧЕСКИЙ ТЕХНИКУМ ИМЕНИ В. П. ЧКАЛОВА
ПРОДОЛЖАЕТ ПРИЕМ УЧАЩИХСЯ НА ЗАОЧНОЕ ОТДЕЛЕНИЕ
на первый и старшие курсы по специальностям:
техник-электромеханик по оборудованию лесозаготовок;
техник-механик по механическому оборудованию лесозаготовительной промышленности:
За всеми справками обращаться по адресу: г. Череповец, ул. Труда, 1, лесомехтехникум, заочное отделение.
ДИРЕКЦИЯ.

Вологодское областное управление трудовых резервов
ОБЪЯВЛЯЕТ ПРИЕМ В СТРОИТЕЛЬНЫЕ ШКОЛЫ И ШКОЛЫ ФЗО ПО СПЕЦИАЛЬНОСТЯМ:
в строительную школу № 6 (г. Сокол, ул. Первомайская, 3)—станочники по деревообработке (шлифовщики) в школу ФЗО № 1 (г. Великий Устюг, Советский пр., 245)—судоплотники—пом. шкиперов, кочегары судовые-слесари, кочегары судовые-котельщики и плотники; в школу ФЗО № 12 (Шольский район, пос. Шола-Заводская)—трактористы для лесозаготовительных работ и плотники.
В школы принимаются юноши в возрасте от 16 до 26 лет, годные по состоянию здоровья. Для обучения по специальности станочники по деревообработке принимаются девушки.
Зачисленные в школы учащиеся принимаются на полное государственное обеспечение (бесплатное трехразовое питание, форменное обмундирование, для иногородних бесплатное общежитие).
Заявления направлять до 5 сентября 1956 года на имя директоров школ с приложением документа об образовании, паспорта (пред'является лично), свидетельства о рождении, характеристики (из школы или с места работы), автобиографии, справки с места жительства.

СЕВЕРНАЯ МЕЖОБЛАСТНАЯ КУРОРТНАЯ КОНТОРА
имеет в продаже путевки в дома отдыха: Бобровниковский Вологодской области, Майманский и Архангельский (около гор. Архангельска) на конец августа и сентябрь, Путевки на 12 дней 240 рублей, на 24 дня—480 рублей.
Имеются также путевки на курорт Серегово (грязелечение, минеральные ванны) на сентябрь по 1.075 руб. 28 дней лечения.
Обращаться: г. Архангельск, проспект Павлина Виноградова, 61. Телефон 3-92-58.

ТРЕБУЮТСЯ:
инженеры и техники-строители на должности начальника отдела капитального строительства и инженеры по технадзору землекопы, разнорабочие, рабочие на сжигание топлива, ученицы сыновозправщицы, бетонщицы, раскладочницы, слесари, электромонтеры, уборщицы, дворники Вологодского льнокомбината. За всеми справками обращаться в отдел кадров по адресу: г. Вологда, льнокомбинат.
опытный старший бухгалтер, знакомый с учетом промышленного производства, главным и экономическим анализом работы. Устюгский лимпереработочный завод. Оклад 950 руб. в месяц. Квартира предоставляется площадь;
С предложением обращаться: гор. Ярославль, Советская ул., 63, Северный спецтрест. К заявлению прилагать автобиографию, выписку из трудовой книжки о прохождении службы;
каменщики, бетонщики, плотники, штукатуры, печники, грузчики на автомашине, землекопы, кровельщики трест «Вологдастрой». Принимаются лица, не имеющие стр.-технической специальности, для прохождения стажировки. Одновременно обеспечиваются благоустроенным общежитием
За справками обращаться в отдел кадров г. Вологда, ул. Гоголя, 90. Тел 8-81;
инженеры и техники-электрики, строители-сантехники, архитекторы, сметчики на ремонтную работу и перепланировку Вологодского филиала «Севзапгипрогорсельстрой». Обращаться по адресу: г. Вологда, ул. Урицкого, 11;
инженеры, техники-строители и старший бухгалтер на самостоятельный участок на постоянную работу в Архангельскую область и Коми АССР. Квартиры гарантированы, ремонтируются, штукатурены, печники, грузчики.
Обращаться: г. Вологда, Октябрьский сельсовет, завод «Теплоприборы» Северстройуправление треста «Севгиэкстройпромстрой».
конюх-возчик, слесарь - водопроводчики дворник на постоянную работу железнодорожной больнице Вологда-I;
начальники, инженеры-техники, конструкторы, технологи для постоянной работы в конструкторско-технологическое бюро облуправстроума.
Об условиях справиться в конструкторско-технологическом бюро облуправстроума г. Вологда, ул. Ленина, 15. 5-й под'езд, первый этаж, комн. 3.
лаборант по исследованию физико-механических свойств грунтов и переплетчик Вологодского филиала «Севзапгипрогорсельстрой». Обращаться: г. Вологда, ул. Урицкого, 11;
Сергеев Иван Иванович, проживающий г. Вологде, ул. Калинина, 31, кв. 3, возбуждает дело о расторжении брака с Сергеевой Валентиной Васильевной, проживающей г. Ленинграде, ул. Шкапина, 36/40, кв. 20. Дело подлежит рассмотрению в городе г. Ленинграда.

ПРАВЛЕНИЯ КОЛХОЗОВ, ГРАЖДАНЕ!
Вносите страховые платежи согласно свидетельству по обязательному окладному страхованию принадлежащего вам имущества.
Не допускайте образования недоимки.
Напоминаем, что неуплаченные в срок платежи взыскиваются с начислением пени.
Колхозы вносят платежи в Госбанк наличными деньгами или в порядке перечисления, граждане в сельской местности—в сельсовет депутатов трудящихся, в городских местностях—в Госбанк, сберкассу, инспектору или агенту Госстраха.
Управление Государственного страхования по Вологодской области.

АДРЕС РЕДАКЦИИ: г. Вологда, ул. Урицкого, д. 2. ТЕЛЕФОНЫ: редактор — 1-92, зам. редактора — 14-67, отв. секретарь — 14-65. ОТДЕЛЫ: партийной жизни —23, пропаганды марксизма-ленинизма — 3-28, дна войны, промышленности и транспорта — 3-45, сельскохозяйственный — 3-28, культуры — 14-66, писем и рабселькоров —1-32, местной информации — 14-68, бухгалтерия — 15-56, типография — 5-31.

ГК—03655 Вологодская областная типография, ул. Карла Маркса, 70. Заказ № 4247