ГОД ИЗДАНИЯ XXXVIII

ПРОЛЕТАРИИ ВСЕХ СТРАН, СОЕДИНЯЙТЕСЬ!

КРАСНЫЙ СЕВЕР

ОРГАН ВОЛОГОДСКОГО ОБЛАСТНОГО И ГОРОДСКОГО КОМИТЕТОВ КОММУНИСТИЧЕСКОЙ ПАРТИИ СОВЕТСКОГО СОЮЗА, ОБЛАСТНОГО И ГОРОДСКОГО СОВЕТОВ ДЕПУТАТОВ ТРУДЯЩИХСЯ

№ 147 (11399) Среда, 25 июля 1956 года ЦЕНА 20 КОП.

ВОЛОГОДСКАЯ ОБЛАСТНАЯ БИБЛИОТЕКА

Сегодня в номере:

Совещание работников сельского хозяйства областей, краев и автономных республик Сибири (1 стр.).

ПАРТИЙНАЯ ЖИЗНЬ. Н. Малафеева. — Повышать уровень знаний кадров (2 стр.).

Д. Заславский. — Великий мастер английской сатиры. К 100-летию со дня рождения Бернарда Шоу (2 стр.).

Соревнования бумажников. И. Крапивин. — Обеспечим бумажников своей целлюлозой (2 стр.).

Без задержки стоговать сено! (3 стр.). Трибуна передовиков сельского хозяйства. Т. Рогозина.—Мой опыт выращивания свиней (3 стр.).

Ст. Ивановский. — Сельская жизнь (3—4 стр.).

ТЕАТР. Б. Марчуков.—«Ночь испытаний» (4 стр.).

Политика давления и шантажа (4 стр.).

Заявление государственных деятелей Судана (4 стр.).

США вытесняют Францию из Южного Вьетнама (4 стр.).

Забастовка рабочих английской автомобильной промышленности (4 стр.).

Трудящиеся Западной Германии требуют отмены закона о введении всеобщей воинской повинности (4 стр.).

Бесчинства американских солдат в Западной Германии (4 стр.).

За действенность критических выступлений в печати!

Тридцать пять лет назад — 13 сентября 1921 года—в газете «Правда» была напечатана заметка о том, что на станции Лизино, Московско-Казанской железной дороги, под открытым небом лежат, никем не охраняемые, ценные грузы.

Заметка привлекла внимание В. И. Ленина. «В случае не правильности, — писал он,—принять немедленно все необходимые меры к учету, хранению и т. д. имущества и привлечению к строжайшей ответственности виновников.

Предъявите мне подробный письменный доклад с указанием имен и должностей виновных в этом безобразии лиц и сделайте сообщение в Совете Труда и Обороны».

Незадолго до этого Владимир Ильич получил докладную записку, опубликованную в газете «Экономическая жизнь» заметку о волоките в оформлении заказа на водные турбины. «Обязательно найдите виновных...»—требовал он.

Несмотря на огромную загруженность крупнейшими партийными и государственными делами, В. И. Ленин пристально следил за сообщениями газет, требовал немедленного устранения недостатков, о которых они писали.

Коммунистическая партия не раз указывала, что чуткое и внимательное отношение к выступлениям печати, уважение к критике есть долг каждого партийного и советского работника. Еще в резолюции VIII с'езда партии подчеркивалось, что «лица или учреждения, о действиях которых говорится в печати, обязаны в кратчайший срок дать на страницах той же газеты деловое фактическое опровержение, или же указать об исправленных недостатках и ошибках».

Наши газеты — центральные и местные — ежедневно публикуют ответы общественных организаций, министерств, учреждений, ведомств и предприятий на критику в печати. Но не перевелись еще молчальники, работники, которые никак не реагируют на выступления газет. Например, в середине марта «Комсомольская правда» поместила на первой странице заметку, озаглавленную: «Под открытым небом». Суть ее такова: вдоль забора, окружающего Московский завод железобетонных изделий № 6, валяют лежит оборудование. Иные машины находятся здесь четвертую зиму. В 1953 года делали новые машины стоимостью в 3 миллиона 700 тысяч рублей. Дорогостоящее оборудование ржавеет, портится. То был сигнал о вопиющей бесхозяйственности. Но ничего на нем не отзвается. Руководители Главмосжелезобетона отмахиваются: словно дело их не касается.

В ноябре прошлого года газета «Горьковская правда» напечатала очерк «Грудная слава». Газета писала, что Министерство машиностроения и приборостроительной промышленности СССР упорно игнорирует на неоднократные запросы Горьковского завода фрезерных станков отнесительно новых решеток, предложенных токарем-новатором П. Смирновым. Этот новатор сообщил редакции «Горьковской правды» послала министру тов. Костоусову. Она просила его сказать свое веское слово в защиту новатора, принять меры. Ответа не последовало.

Полгода спустя «Горьковскую правду» поддержала «Промышленно-экономическая газета». Тринадцатого мая она опубликовала статью под заголовком «Дождется ли токарь П. Смирнов ответа от министра А. Костоусова?». Центральной газете министерство ответило, хотя и по значительным опозданием. А «Горьковской правде»? Она так и не получила ответа.

Возникает вопрос: попадают ли министру тов. Костоусову письма новаторов, обращения редакций газет, адресованные лично ему? Или, быть может, в аппарате министерства существует бюрократический барьер, заграждающий таким письмам путь к министру?

В прошлом году тов. Костоусов произнес хорошую речь на Московском заводе внутришлифовальных станков. «Больше пишите в газеты и журналы!—призывал он работников предприятия.—Настойчиво добивайтесь через печать выполнения ваших требований». Рабочие, инженеры пишут, критикуют, но министерство не прислушивается к этой критике, не отвечает на нее.

Министру черной металлургии СССР тов. Переметкину был вручен пакет многотиражной газеты «Мартеновка» с письмом сталеваров московского металлургического завода «Серп и молот». Хотя письмо было адресовано министру, он не счел нужным лично на него ответить. Через месяц начальник главка известил редакцию «Мартеновки», что письмо в министерстве рассмотрено и по ему будут приняты меры.

Позволительно спросить названных товарищей: почему вы отмалчиваетесь, почему не отвечаете на письма, обращенные к вам, почему не отвечаете гласно на критику в печати так, как это принято в нашем советском обществе?

Широкое распространение получил «жанр отписок». Вместо деловых ответов некоторые руководители присылают в газеты никчемные, пустые отписки такого рода: «Статьи обсуждались, меры приняты». А что же это за меры, если о них можно сказать только в такой общей форме?

В телеграмме председателя Гомельского исполкома В. И. Ленин предупреждал его: «...За отписку без достижения делового результата и без исправления ошибки будут привлекать к ответственности». В письме в Тверь по поводу расследования жалобы о засилье кулаков в комитете бедноты Владимир Ильич подчеркивал, что нужно «обязательно приучить население к тому, что деловые жалобы имеют серьезное значение и приводят к серьезным результатам». Настойчиво добиваясь действенности своих выступлений, газеты должны наглядно показывать читателям, что серьезные заметки, письма и статьи приводят к серьезным результатам.

Задача заключается в том, чтобы показывать, анализировать, обобщать результаты критики. Публикация сообщений о мерах, принятых по выступлениям газеты, имеет не только практическое, но и воспитательное значение. Такие сообщения способствуют развертыванию критики, приучают серьезно относиться к ней, лишают отвечать на критику, делать из нее необходимые практические выводы.

Нельзя пассивно выжидать отзывов и ответов на выступления газеты. Сильнее огонь критики по молчальникам, по тугоухим читателям критики! Достойная отповедь любителям отписок, полемическое примечание к формальному ответу, проверка силами рабочих и сельских корреспондентов сомнительных ответов, печатное выяснение, гласный запрос молчальникам, фельетон, передовая статья об уважении к печатному слову—эти и многие другие средства можно и нужно использовать в борьбе за подлинную действенность газетных материалов.

Конечно, усилия одних только газет недостаточны. Возглавить борьбу за действенность критики в печати должны партийные комитеты. В одном из своих постановлений Центральный Комитет партии указывал, что партийные комитеты должны «поощрять или поручать работникам райсельскохозяйственных материалов, борьбы» против формального и невнимательного отношения со стороны административных и судебных органов к помещаемым в газетах или к посылаемым в учреждения на расследование корреспонденциям (против бюрократических опровержений-отписок, против поручений расследований заинтересованным лицам и т. д.), следя за действительным привлечением к ответственности виновных.

В редакции наших газет идет нескончаемый поток писем. Они говорят о горячей заинтересованности советских людей в успешном выполнении исторических решений XX с'езда Коммунистической партии. В письмах трудящихся освещаются бурлящие вокруг них стороны жизни, важнейшие вопросы государственного, хозяйственного и культурного строительства, критикуются недостатки, вскрываются резервы. Это есть одно из ярких проявлений социалистического демократизма, полнимой свободы печати для трудящихся, растущей творческой инициативы и активности широчайших народных масс. Борьба за действенность критических выступлений в печати—это борьба за лучшее использование богатейших внутренних резервов нашего народного хозяйства в интересах великого коммунистического строительства, за еще более широкое привлечение масс к управлению государством, ко всей его гигантской хозяйственно-организационной деятельности.

(Передовая «Правды» за 24 июля).

Совещание работников сельского хозяйства областей, краев и автономных республик Сибири

НОВОСИБИРСК, 23 июля. (ТАСС). Свыше двух тысяч сельских тружеников Иркутской, Кемеровской, Новосибирской, Омской, Томской, Тюменской областей, Тувинской автономной области, Алтайского, Красноярского краев и Бурят-Монгольской автономной республики собрались в зале государственного театра оперы и балета, чтобы совместно обсудить очередные задачи, стоящие перед колхозами, МТС и совхозами Сибири.

Собравшиеся тепло встретили появление в президиуме первого секретаря ЦК КПСС тов. Н. С. Хрущева, секретаря ЦК КПСС тов. Н. И. Беляева. В президиуме совещания — министры СССР и РСФСР, Герои Социалистического Труда Т. С. Мальцев, С. Е. Пятницца, Е. Д. Поморцева, П. В. Фоминцев, ученый-селекционер М. А. Лисавенко и другие передовые люди колхозного производства.

Совещание работников сельского хозяйства Сибири открыл кратким вступительным словом тов. Беляев.

На повестке дня совещания — доклад председателя Совета Министров РСФСР тов. Яснова «О проведении уборки урожая, состоянии животноводства и обеспечении выполнения плана заготовок сельскохозяйственных продуктов в 1956 году».

Тов. Яснов говорит о больших задачах, которые поставил XX с'езд партии по увеличению производства зерна, мяса, молока, картофеля, шерсти, овощей. Чтобы успешно решить их, предстоит многое сделать колхозам, МТС и совхозам РСФСР. в частности Сибири. Докладчик приводит яркие цифры, характеризующие размах вступления сибиряков в целинные земли: около семи миллионов гектаров целинных и залежных земель, общая посевная площадь возросла почти до 26 миллионов гектаров против 18 миллионов в 1953 году. Это стало возможным благодаря всесторонней помощи государства. За последние три года МТС и совхозы Сибири получили свыше 89 тысяч тракторов и 31 тысячу комбайнов, много другой техники. Уже в этом году Сибирь сможет дать 26 процентов всего зерна, 20 молока, 18 мяса, 17 процентов шерсти от всего количества продуктов, производимых в республике.

Это налагает на партийные и советские органы, на колхозы, работников сельского хозяйства, почеркивает тов. Яснов, огромную ответственность за обеспечение проведение всех работ, выполнение и перевыполнение плана заготовок сельскохозяйственных продуктов в текущем году.

Останавливаясь на итогах весеннего сева, докладчик отмечает, что только яровой пшеницы Сибирь посеяла на 13 миллионов гектаров—на 278 тысяч больше, чем в прошлом году. Посевы кукурузы увеличились против прошлого года на один миллион гектаров и достигли 2.700 тысяч гектаров. Однако сулят урожая решает уход за посевами и уборка без потерь.

Тов. Яснов критикует отдельные области и края за то, что уход за посевами у них ведется плохо.

Докладчик отмечает, что валовые сборы зерна и других сельскохозяйственных культур, особенно в Алтайском и Красноярском краях, Омской, Курганской и ряде других областей, в этом году ожидаются хорошие. Между тем подготовка к уборке урожая во многих МТС и совхозах Сибири проходит неудовлетворительно. Большое количество комбайнов еще не отремонтировано, например, в Алтайском крае, Омской и Новосибирской областях.

Много места в докладе тов. Яснова было отведено организации и проведению заготовок зерна и других сельскохозяйственных продуктов.

Далее докладчик останавливается на вопросах развития животноводства. По сравнению с другими краями и областями Российской Федерации Сибирь еще отстает. В Сибири значительно медленнее, чем в большинстве других районов Российской Федерации, растет поголовье крупного рогатого скота.

В заключение докладчик выражает уверенность, что колхозники и колхозницы, работники МТС и совхозов, специалисты сельского хозяйства Сибири, включившись в социалистическое соревнование по почину хлеборобов Ставрополья, успешно справятся с уборкой урожая в короткие сроки и без потерь, досрочно выполнят план хлебозаготовок и дадут государству сверх плана значительное количество зерна, молока и других продуктов сельского хозяйства. Это будет их достойный трудовой вклад, говорит тов. Яснов, в деле осуществления исторических решений XX с'езда нашей партии.

В прениях по докладу выступил секретарь Алтайского крайкома партии тов. К. Г. Пысин. Труженики этого богатого края в третий раз будут убирать урожай, взращенный на целинных землях, площадь которых увеличилась вдвое: только под пшеницей за год 4.600 тысяч гектаров.

— Колхозы и совхозы Алтая, — говорит оратор, — обязались в нынешнем году сдать государству 50 миллионов пудов зерна сверх плана.

Тов. Пысин поделился опытом применения системы обработки почвы и посева, разработанной Т. С. Мальцевым. В степных и лесостепных районах края пшеница, посеянная по парам и зяби, вспаханным без оборота пласта, в нынешнем году дает урожай на 60—70 процентов выше, чем на обычных парах.

Труженики сельского хозяйства Новосибирской области, полсчитав свои возможности, решили сдать государству на 14 миллионов пудов зерна больше, чем в самом урожайном году. Об этом говорил, выступая в прениях, секретарь Новосибирского обкома КПСС тов. Н. И. Жуковский.

Директор зерносовхоза «Пролетарский» (Новосибирская область) тов. И. И. Тенников сообщил, что коллектив хозяйства засеял пшеницей 24 тысячи гектаров и полностью освоил те земли, которые целины были быть включены в севооборот в течение пятилетки и соберет богатый урожай.

Лузинский совхоз Омской области одним из первых в стране стал в этом году практиковать сухой отжим свиней из самокормушек. С большим вниманием выслушали присутствующие выступление директора совхоза А. И. Пукшинского. Благодаря экономическому способу содержания животных и свиноферме, где раньше размещалось 180 голов, теперь откармливают 750. Обслуживает их одна работница. В ближайшее время один животновод будет обслуживать тысячу голов. Только за три месяца работы по-новому совхоз снизил себестоимость центнера привеса на 169 рублей, затраты труда на единицу продукции снизились почти впятеро. Вдвое повысился заработок рабочих.

Тепло встретили участники совещания выступление почетного академика ВАСХНИЛ полевода колхоза «Заветы Ленина», Курганской области, Т. С. Мальцева. Он поделился опытом выращивания высоких, устойчивых урожаев в условиях засушливого Зауралья.

Тов. Мальцев критикует Министерство тракторного и сельскохозяйственного машиностроения за то, что оно медленно оборужает колхозы и совхозы новыми высокопроизводительными механизмами, которые отвечали бы требованиям передовой агротехники. Особый интерес присутствующих вызвало его сообщение о семе по занятым парам.

В прениях по докладу тов. Яснова также выступили секретарь Красноярского крайкома КПСС тов. Н. И. Органов, секретарь Тувинского обкома КПСС тов. К. Ф. Резниченко и другие.

* * *

НОВОСИБИРСК, 24 июля. (ТАСС). Второй день здесь проходит совещание работников сельского хозяйства Сибири. Обсуждая доклад председателя Совета Министров РСФСР тов. М. А. Яснова, труженики села заявляют о решимости сделать все, чтобы в ближайшие годы создать в стране изобилие сельскохозяйственной продукции, отмечают наличие еще многих и серьезных недостатков, вносят предложения, имеющие важное практическое значение для проведения уборки богатого урожая в сжатые сроки и без потерь, досрочного выполнения планов поставок зерна.

Об экономическом росте колхоза рассказал на совещании председатель сельсовета имени Сталина, Алтайский край, тов. А. Т. Конрашин.

— За последние два года,—сказал он,— денежные доходы нашего хозяйства превысили 20 миллионов рублей, а неделимый фонд достиг восьми миллионов рублей. Это дало нам возможность только на строительство и механизацию израсходовать в прошлом году полтора миллиона рублей.

Оратор говорит, что в этом году государству будет сдано не менее миллиона пудов хлеба.

Десять миллионов пудов хлеба, вместо семи миллионов пудов по плану, сдает государству в этом году Русскоигайский район, Омской области. Такой огромный урожай стал возможным, говорит секретарь райкома КПСС тов. М. Н. Скидский, благодаря освоению новых земель. Чтобы полностью и без потерь убрать хлеб с целины, труженики района делают все для применения передового быстрого способа уборки, умелого хранения зерна на месте.

Под одобрение присутствующих тов. Скидский заявил, что на примере только их района видно, насколько мутно поступила партия, решив начать освоение целинных земель.

На вчерашнем и сегодняшнем заседаниях было высказано немало критических замечаний в адрес Министерств сельского хозяйства РСФСР и тракторного и сельскохозяйственного СССР.

Выступая сегодня в прениях, министра тов. П. П. Горохов и тов. Т. С. Мальцев признали справедливость замечаний, говорили о том, что будет ими сделано для преодоления недостатков.

Секретарь Кочковского райкома КПСС Новосибирской области тов. П. В. Коробейников отмечает преимущества новой системы планирования в сельском хозяйстве.

— Нам была предоставлена инициатива,—говорит он.—и мы лучше учли местные условия и возможности. Сейчас на полях зреет хороший урожай. Труженики сельского хозяйства района обязались дать Родине сверх плана более двух миллионов пудов хлеба.

С большим интересом выслушали собравшиеся выступление 19-летней доярки колхоза «Победа», Тюменской области, Агриппины Лысовой. Около года назад, со школьной скамьи, пришла она на животноводческую ферму и за короткий срок стала мастером своего дела. К открытию XX с'езда партии Лысова брала обязательство надоить 700 литров молока от каждой закрепленной за нею коровы, а получила 780. Ко дню всесоюзного совещания передовиков сельского хозяйства на счету доярки уже было около 2100 литров. Тов. Лысова дала слово до конца года надоить по 3300 литров от коровы.

На совещании выступили в прениях по докладу также член бюро ЦК по РСФСР тов. В. П. Мальцев, министр промышленности мясных и молочных продуктов РСФСР Г. И. Смирнов, министр совхозов РСФСР Т. А. Юркин и другие.

В конце совещания с большой речью выступил первый секретарь ЦК КПСС тов. Н. С. Хрущев. Речь его была выслушана с большим вниманием и неоднократно прерывалась аплодисментами.

Участники совещания с большим единодушием приняли обращение ко всем работникам сельского хозяйства Сибири, в котором обязуются засыпать в закрома государству в этом году не менее миллиарда пудов хлеба и вызывают на социалистическое соревнование тружеников сельского хозяйства Казахстана.

Кайрак-Кумское водохранилище

БАЙРАК-КУМ (Таджикская ССР), 24 июля. (ТАСС). В начале июля на крупнейшей в Средней Азии Кайрак-Кумской ГЭС были установлены первые три затвора плотины, позволившие начать заполнение Кайрак-Кумского водохранилища. 20 июля был закрыт затвором весом в 220 тонн последний, шестой пролет плотины. Монтаж и опускание затворов велись с помощью 250-тонного крана. Сейчас он используется для регулирования затворами в целях быстрейшего наполнения водохранилища.

Два затвора плотины, поднятые над водой, обеспечивают пропуск воды для нормальной работы ирригационных Фархадской ГЭС и 11 ирригационных систем. Остальная сыр-дарьинская вода наполняет водохранилище. Необычно жаркое лето вызывает обильное таяние ледников, которые питают Сыр-Дарью и позволяют накопить необходимое количество воды в искусственном бассейне водоема.

Не узнать сейчас Сыр-Дарью в районе нового «моря». Она вышла далеко из берегов.

Подготовка к осуществлению нового закона о пенсиях

23 июля в Москве открылся семинар, посвященный вопросам пенсионирования по новому закону о государственных пенсиях. В нем участвуют около 200 заведующих и старших инспекторов отделов социального обеспечения автономных республик, краев и областей РСФСР. Они прослушают цикл специальных лекций и обсудят вопросы практического применения нового закона о пенсиях.

Ряд лекций посвящается вопросам исчисления стажа работы, дающего право на пенсию, исчисления среднего заработка и т. д.

Министерство социального обеспечения РСФСР наметило организовать специальные курсы в автономных республиках, краях и областях для руководителей и работников районных отделов социального обеспечения.

Домашняя хозяйка—участница ВСХВ

Харьковская область. Главный выставочный комитет Всесоюзной сельскохозяйственной выставки утвердил участницами ВСХВ 21 домашнюю хозяйку города Краснограда, вырастивших высокий урожай кукурузы.

В минувшем году по инициативе пенсионерки женщины погибшего воина Валентины Федоровны Демешевой группа домохозяек-общественниц решила помочь колхозу имени Ленина в уходе за посевами кукурузы. Об'единившись в звено, жены рабочих и служащих обработали в сельхозартели 19-гектарный участок. В свободное от домашних забот время они производили прорыв всходов, подсеяду изреженных гнезд, дагрунтую пропольку в рядках, а осенью—уборку початков. Добросовестный труд дал замечательные результаты. С каждого гектара звено собрало в среднем 68,6 центнера кукурузного зерна. Еще более высокий урожай—по 80 центнеров—убрали на своих участках члены звена Анастасия Ткаченко, Устинья Войтенко и др.

За оказанную помощь правление колхоза вынесло общественницы благодарность, а на выработанные ими трудодни выдало каждой по 5—6 центнеров кукурузы, до 2 центнеров пшеницы, ряд других продуктов и по нескольку сот рублей денгами.

В этом году домашние хозяйки снова оказывают помощь колхозу. Они обязались вырастить по 70 центнеров кукурузы с гектара на площади 45 гектаров.

Перед севом они участвовали в подготовке семян и их калибровке. Благодаря этому прорывы всходов в рядках до минимума. Вместе этой трудоемкой работы звено уже несколько раз проэвело пропольку в рядках и сейчас подкармливает растения минеральными удобрениями. В результате тщательного ухода кукуруза на этом участке уже достигла метровой высоты.

На снимке: (слева направо) А. Ф. Ткаченко, звеньевая В. Ф. Демешева и У. К. Войтенко на участке кукурузы домашних хозяек.

Фото Е. Яснова.
Фотохроника ТАСС.

ГОТОВЯТСЯ К РАЗДЕЛЬНОЙ УБОРКЕ ХЛЕБОВ

В этом году Пудегская МТС получила для раздельной уборки хлебов восемь рядковых жаток «ЖР-4,9», пять подборщиков «ПС-2,0». В ближайшее время получаем еще 18 подборщиков. Таким образом, 23 самоходных комбайна будут иметь подборщики.

Чтобы машины использовать производительно, их распределили по колхозам. За каждой жаткой закреплен трактор.

В этом году намечено убрать раздельным способом озимую рожь с 1100 гектаров в девяти колхозах зовы МТС.

Для приведения уборочных агрегатов в полную готовность создана специальная группа, в составе которой наиболее опытные механики-комбайнеры. Пять жаток уже собраны, обкатаны и готовы к работе. В ближайшие дни будут готовы и остальные.

Для подробного знакомства с работой агрегата в МТС проведен однодневный семинар, на котором присутствовали бригадиры тракторных бригад, агрономы, механики-комбайнеры и трактористы.

М. ЗАХАРОВ,
диспетчер Пудегской МТС.

Вашкинский леспромхоз — победитель в соревновании

Областной комитет профсоюза рабочих лесной, бумажной и деревообрабатывающей промышленности подвел итоги социалистического соревнования леспромхозов области за второй квартал.

Победителем вышел Вашкинский леспромхоз (директор т. Данилов, председатель районного комитета т. Соловьев). Он выполнил план заготовки леса на 100 процентов, подвозки—на 135 процентов, вывозки—на 125 процентов. Вывозка деловой древесины составила 137.6 процента к плану.

Переходящему леспромхозу присуждено переходящее Красное знамя обкома профсоюза.

Обком профсоюза отметил хорошую работу во втором квартале Тарногского, Оптинского, Андомского, Семигородного, Митинского, Вожегодского, Сямженского, Бараковского и Тотемского леспромхозов.

П. АЛЕКСЕЕВ.

Механизируют фермы

За околицей деревни Остров валялась винны кучи свежезарытой земли. Неподалеку лежали трубы, заборы, доски. Он прокладывает траншею для водопровода длиной в 500 метров. Одновременно идет укладка и заделка труб. Вода будет подаваться из реки Имая на новый скотный двор, рассчитанный на 120 голов крупного рогатого скота. Ведутся работы по установке на дворе автопоилок. Поднев в нем оборудуют подвесную дорожку.

— Со всеми этими делами управимся не позднее первого сентября,—говорит руководитель монтажной бригады Приселенской МТС тов. Большаков.

Селькозаказчик «Победа» за последние пять лет механизировала четыре скотных двора на 215 голов и свинарник. Это позволило облегчить труд животноводов, значительно поднять продуктивность скота, снизить затраты на центнер продукции. По надоям молока артель занимает одно из первых мест в районе.

А. БЕЛЯЕВ.

Рационализаторы молочного завода

На Сухонском молочно-консервном заводе многие рабочие являются активными рационализаторами. Только за последнее время от них поступило более 70 предложений, из которых 43 приняты и 25 внедрены в производство. Эти предложения дают не менее 25 тысяч рублей экономии в год.

Сухонский завод пополнился новым оборудованием. Сейчас рационализаторы тт. Бахорин, Сазонов, Заводской и многие другие внесли ряд ценных предложений, направленных на ускорение монтажа новых механизмов, на лучшее их использование.

В. СПИРИНА.

ХОРОШИЙ ЛЕН

В этом году колхоз имени Мичурина, Калужского района, посеял лен на 50 гектарах по лучшим предшественникам.

После прошедших дождей на всех участках лен быстро растет. На уходе за посевами работают пять льноводных звеньев, которые поклонили лен местными удобрениями и провели прополку посева. Сейчас весь лен совершенно чистый, нет ни одного сорняка. Особенно хорош лен на участках звеньев М. Колневой, А. Беловой и А. Соковниковой.

Льноводы нашего колхоза борются за перевыполнение 20 центнеров льнотресты и трех центнеров льневолокна с каждого гектара. Не сидят без дела и механизаторы Вахонькинской тракторной бригады Калужской МТС. Они приступили к ремонту льнотеребилки и льнотрепалки.

И. НАЙДЕНЫШЕВ,
агроном колхоза имени Мичурина, Калужского района.

ПАРТИЙНАЯ ЖИЗНЬ

ПОВЫШАТЬ УРОВЕНЬ ЗНАНИЙ КАДРОВ

ИЗ ОПЫТА РАБОТЫ ЭКОНОМИЧЕСКИХ СЕМИНАРОВ

Истекший учебный год в системе партийного просвещения был годом напряженной работы руководящих кадров нашего района по овладению экономическими знаниями.

Об огромном интересе к вопросам конкретной экономики говорит хотя бы тот факт, что в районе было создано десять семинаров по вопросам конкретной экономики, в которых занималось 247 человек. В четырех семинарах изучались вопросы экономики сельского хозяйства, в трех—экономики промышленных предприятий и в трех—политэкономии.

Семинары по изучению экономики промышленных предприятий были организованы в Мозженском и Лежском леспромхозах. Они работали два раза в месяц, по два-четыре часа. Руководили ими секретарь райкома КПСС по лесу тов. Лобашев, инженеры тт. Гусев и Степанов.

Семинарами по экономике сельского хозяйства руководили: пом МТС секретари райкома партии по зонам, семинаром для партийного актива—первый секретарь райкома КПСС и семинаром в совхозе «Бушуйка»—директор совхоза.

Все семинары организованно закончили учебный год. Слушатели с интересом посещали занятия. Практиковался созыв семинаров в передовых колхозах.

В колхозе имени Кирова проведено занятие со слушателями экономических семинаров Сидоровской МТС и партийно-советского актива. Было прослушано выступление председателя колхоза тов. Зажигина о том, как правление занимается под'емом животноводства, и рассказ передовой доярки тов. Мутиной о ее работе. Затем участники семинаров ознакомились с хозяйством колхоза.

Проходил семинар и в колхозе «Память Ленина». Этот колхоз недавно был отстающим в районе. Новый председатель, тридцатитысячник тов. Горшетин, с помощью партийной организации и колхозного актива удалось добиться резкого перелома в работе. В текущем году колхоз занимает первое место в зоне МТС по надою молока. Животноводческие фермы механизированы. Много ценного узнали слушатели семинара в этом колхозе.

Лекции на занятиях семинаров читались на такие темы: «Планирование сельскохозяйственного производства», «Общественное хозяйство колхозов и пути повышения доходности и товарности колхозного производства» и ряд других.

Большинство лекций сопровождалось обсуждением и выступлением передовиков. Так, например, после лекции на тему «Организация свиноводства в колхозах зоны Сидоровской МТС» выступали лучшая свинарка тов. Феофанова и заведующая фермой тов. Игнатьева.

Изучая вопросы конкретной экономики, слушатели семинаров старались применять полученные знания на практике. После выступления председателя колхоза «Красное знамя» тов. Махина на тему «О мерах материальной заинтересованности и ежемесячном авансировании колхозников» в большинстве колхозов стали применяться поощрительные меры оплаты труда, что положительно сказалось на укреплении дисциплины и повышении трудовой активности колхозников.

После того, как председатель колхоза тов. Зажигин побывал с экскурсией в Рязани и рассказал об опыте рязанских животноводов, многие из многих колхозов улучшили работу с животноводческими кадрами, что также сыграло положительную роль. Надои молока в ряде колхозов увеличились.

Полученные знания слушатели семинаров использовали и в борьбе за успешное проведение сева.

В течение года районом провел три совещания с руководителями семинаров и организовал обмен опытом. Вопрос об экономическом образовании кадров слушался на заседании бюро райкома КПСС.

В организации экономической учебы были, конечно, и недостатки. Они имели место в идейном содержании занятий. Мы не добились, чтобы все слушатели работали самостоятельно над той литературой, которая рекомендовалась. Наблюдались случаи срывов и переносов занятий. Эти недостатки необходимо избежать в будущем.

В новом учебном году планируем создать двухгодичную экономическую школу в Лежском леспромхозе. В ней будут заниматься инженерно-технические работники и партийно-хозяйственный актив. Программа работы школы предусматривает изучение вопросов марксистско-ленинской экономической теории, политэкономии социализма, экономики лесных предприятий. Намечается проведение лекций в передовым рабочим и выступления передовиков перед слушателями школы.

Семинары по экономике сельского хозяйства продолжат свою работу и в будущем году. Намечено организовать такие же семинары в крупных колхозах района.

Н. МАЛАФЕЕВА,
пропагандист Лежского райкома КПСС.

Городское собрание пропагандистов

Череповецкий горком КПСС провел собрание городских пропагандистов с докладом «Итоги учебного года в сети партийного и комсомольского просвещения и задачи пропагандистов на новый учебный год». Пропагандисты тт. Сапцин, Юрова, Субботин и другие поделились опытом, отметили недостатки в работе кружков и в организации семинаров пропагандистов.

На собрании было зачитано решение бюро горкома КПСС, где отмечалась работа 18 лучших пропагандистов. Среди них: Мельников — секретарь парторганизации ст. Череповец, Смулаковский—начальник отдела, Слипан—главный механик ЧМС, Гурьянов — плановик Череповецкого, Доронченко—главный инженер текстиля, Петухов—пенсионер, Языченков—машинист хозяйка. За добросовестное руководство кружками этим пропагандистам вручили в подарок книги.

В настоящее время в городе организовано свыше 25 лекций. В них будут читать лекции по вопросам конкретной экономики и материалам XX с'езда КПСС.

Л. ГРЕБНЕВА.

ПО СЛЕДАМ НЕОПУБЛИКОВАННЫХ ПИСЕМ

Пенсионер Мартынов, проживающий в доме № 56, по улице Энгельса, в г. Вологде, написал в редакцию, что среди жильцов не проводится политическая работа, агитаторы забыли дорогу в дом.

Секретарь Вологодского горкома КПСС тов. Клюева сообщила редакции, что при проверке факты подтвердились.

В настоящее время среди жителей дома агитаторы систематически проводят беседы, раз'ясняя внутреннее и международное положение нашей страны, постановления правительства.

На Московском станкостроительном заводе имени Серго Орджоникидзе создан новый токарно-многорезцовый гидрокопировальный станок полуавтомат модели 17—12, предназначенный для обработки деталей типа валов различной конфигурации. Станок работает в четыре прохода без с'ема обрабатываемой детали. Последняя операция—чистовая обработка — производится при автоматически включенной двойной скорости, после чего станок автоматически выключается.

На снимке: станок модели 17—12.

Фото **Н. Ситникова.**
Фотохроника ТАСС.

По новой технологии

Коллектив Спасс-Сеньгинского маслозавода, освоив метод поточного производства масла, убедился в его преимуществах. Резко улучшилось качество продукции. Если в прошлом году на обыкновенном маслоизготовителе выпускали масло сортов 88—90 баллов, то на поточной линии—95—98 баллов. Применение поточной линии ускорило процесс производства в машинном отделении на 4 часа в сутки, в маслоцехе—на 2 часа.

Сократился расход топлива и льда. Облегчен труд рабочих и возросла культура производства.

Активное участие в освоении новой прогрессивной технологии принимал молодой специалист механик маслозавода т. Кубасов, машинист-комсомолец т. Павлов и помощник мастера коммунист т. Трапезников.

В настоящий момент коллектив завода работает над дальнейшим совершенствованием новой техники и устранением узких мест на производстве.

И. ОКОМИН,
директор Спасс-Сеньгинского маслозавода.

Проводники — книгоноши

Поезд Москва—Архангельск отправился из Вологды в дальнейший путь. На вахту заступила бригада Вологодского резерва проводников. Проводники В. В. Изюмов, А. Г. Шипова, Н. А. Москвина, Тамара Николаева и другие стараются лучше обслуживать пассажиров.

Одним из условий соревнования членов бригады является активное участие в распространении политической и художественной литературы. Каждый проводник взял на себя обязанности книгоноши. Виталий Васильевич Изюмов, например, в июне продал пассажирам литературы на 3 тысячи 800 рублей.

Всеми бригадами проводников продано в поездах книг за полугодие на сто тысяч рублей.

Н. СМИРНОВА.

ЧИТАТЕЛИ СООБЩАЮТ...

⊙ **Для облегчения труда на Шепоховском сепараторном отделении, Грязовецкого района, установлен небольшой двигатель. Он приводит в действие сепаратор.**

Н. СИГОВ.

⊙ **Без отрыва от производства продолжают учебу в средней школе сорок молодых рабочих и служащих вагонного участка станции Вологда-приемная. Руководство их стало передовиками производства.**

В. КОМЯКОВ.

⊙ **Большой концерт состоялся в Нелазском сельском клубе, Череповецкого района. Колхозники горячо благодарили коллектив молодых исполнителей, которому руководит т. Нестеров.**

А. ЕНТЯКОВ.

⊙ **Сто наименований газет и журналов выписывает для библиотеки Вологодская торгово-кооперативная школа. В школе есть свой радиоузел, кинеустановка, создана материальная база для занятий в кружках.**

А. ДЬЯЧЕНКО.

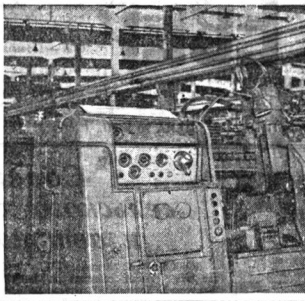

СОРЕВНОВАНИЕ БУМАЖНИКОВ

Обеспечим бумажников своей целлюлозой

В борьбе за увеличение выпуска бумаги целлюлозники Сокольского комбината за последнее время проделали значительную работу. Приведено в порядок оборудование, организована работа по графику, более широкое распространение получил передовой опыт.

Долгое время основной помехой в работе целлюлозного завода являлось низкое качество кислоты. Для повышения ее крепости кислотчики использовали опыт Вологодского целлюлозного завода. Производительность поглотительной башни увеличилась приблизительно вдвое. Предоставилась возможность значительно снизить потери газа, упростить обслуживание поглотительной установки. Мы заменяли подвозимые раньше более герметичными деревянными баками и таким образом сократили потери готовой башенной кислоты.

Большую пользу принесло усовершенствование процесса обжига извести по опыту Сокольского целлюлозного завода. Качество извести резко улучшилось, что положительно сказалось на качестве башенной кислоты.

Все эти мероприятия дали возможность повысить крепость башенной кислоты на 0,8 процентов. Кислоты не чистому и создать условия для укрепления варочной кислоты.

Одновременно сокольские целлюлозники использовали опыт своих соседей—сухонцев, а также балахнинских целлюлозников для упорядочения работы варочного цеха. Изменили схему коммуникации, технологию закачки кислоты.

Большую помощь оказали наши рационализаторы: слесари Особых, Панченко, кислочник Беляев, инженер-технолог Шарапова.

Итоги проделанной работы явилось то, что крепость варочной кислоты поднялась на 2—2,5 процента, а выпуск продукции заводом увеличился в полтора раза. Кроме того улучшилось качество целлюлозы.

Однако комбинат все еще нуждается в привозной целлюлозе. Поэтому наша задача заключается в том, чтобы в ближайшее время обеспечить предприятие своей целлюлозой. Для этого нужно увеличить выработку еще на 30 процентов. Предварительные подсчеты показывают, что эту задачу вполне можно решить.

В кислотном цехе печи до сих пор используются не на полную мощность. Как показывает передовой опыт сернокислотных заводов, пропускная способность печей может быть увеличена в полтора раза. Велики еще у нас потери серы и недостаточна чистота башенной кислоты. Используя опыт передовых предприятий, решено в текущем году переделать печи. Это даст возможность увеличить их пропускную способность, снизить удельный расход колчедана на тонну целлюлозы с 370 килограммов до 280.

В древесный цех баланды подаются вагонетками емкостью 4—5 кубометров и разгружаются вручную. По единственному ленточному транспортеру баланды поступают в цех. Существующая транспортировка не может удовлетворить растущие потребности целлюлозного и древесномасного заводов в сырье. Рабочие, инженеры и техники наметили мероприятия для улучшения системы подачи балансов. Выгрузка их будет производиться с помощью электрокранов, увеличится число подающих транспортеров.

Чтобы увеличить выход целлюлозы, необходимо уплотнить загрузку щепы в котел и повысить температуру варочной кислоты. С этой целью в варочном цехе смонтированы уплотнители щепы в котлах. В ближайшее время сооружим теплообменники для подогрева кислоты до 80 градусов. В июле закончим установку регулятора струи. Таким образом ручной процесс будет автоматизирован.

В ответ на призыв сольвинских бумажников коллектив целлюлозников Сокольского комбината приложит все силы к тому, чтобы полностью обеспечить предприятие своей целлюлозой.

И. КРАПИВИН,
начальник Сокольского целлюлозного завода.

По вине снабженцев

В июне Сухонский комбинат осваивал выпуск новой продукции—типографскую бумагу. В процессе освоения пришлось встретиться со многими трудностями. Несмотря на это, месячный план был выполнен на 103,5 процента. В дальнейшем нужно было наращивать темпы. Но этого не произошло. За 18 дней июля бумажная фабрика отстала от графика на 15 процентов. А ведь бумажники дали слово не только выполнить план, но и дать сверхплановую продукцию.

Почему снизилась соотность бумаги? Почему значительная часть продукции идет в брак? Выяснилось, что когда была израсходована доброкачественный каолин, который служит наполнителем типографской бумаги, его пришлось брать из запасного фонда. Этот материал долгое время лежал в бумажных мешках, которые подмокли, сопрели и смешались с каолином. Сырье оказалось засоренным. Халатность работников отдела технического снабжения поставила в затруднительное положение коллектив бумажной фабрики.

Этот случай должен послужить серьезным уроком для работников снабжения.

А. КРЯЖЕВ.

СВОДКА О ВЫПОЛНЕНИИ ГОДОВОГО ПЛАНА ЗАГОТОВОК И ЗАКУПОК МОЛОКА НА 20 ИЮЛЯ 1956 ГОДА

(в процентах)

Наименование районов	Сдано всего	В т. ч. в госзакупки
1. Пришекснинский	77,1	83,0
2. Уломский	76,4	77,3
3. Микснинский	70,5	70,0
4. Кирилловский	68,4	60,4
5. Междуреченский	67,6	81,8
6. Бабушкинский	67,5	60,7
7. Андомский	67,3	53,5
8. К. Озерский	66,5	79,0
9. Тотемский	65,5	53,2
10. Грязовецкий	64,7	66,8
11. Чебсерский	63,5	65,2
12. Черепановский	63,4	51,2
13. Бирюковский	63,3	44,5
14. У.-Алексеевский	62,5	50,7
15. Вытегорский	61,7	43,3
16. Харовский	60,4	40,4
17. У.-Кубинский	60,4	50,7
18. Чагодощенский	59,0	36,0
19. Бабаевский	58,7	38,5
20. Белозерский	58,6	47,4
21. Тарногский	58,0	36,7
22. Устюженский	58,0	43,4
23. Кадуйский	57,5	41,0
24. Лежский	56,5	45,0
25. Сямженский	56,4	32,9
26. К.-Городецкий	56,2	37,9
27. Вологодский	55,2	40,6
28. Б.-Судский	53,5	32,0
29. Вашкинский	53,4	28,3
30. Ковжинский	53,4	35,9
31. Вожегодский	53,2	30,1
32. В.-Устюгский	53,0	38,6
33. Верховажский	52,7	27,5
34. Рослятинский	51,8	15,5
35. Никольский	50,1	23,5
36. Никольский	50,0	22,2
37. Шольский	47,7	24,6
38. Сокольский	47,4	38,0

СВОДКА О ВЫПОЛНЕНИИ ГОДОВОГО ПЛАНА ЗАГОТОВОК И ЗАКУПОК МЯСА НА 20 ИЮЛЯ 1956 ГОДА

(в процентах)

Наименование районов	Сдано всего	В т. ч. в госзакупки
1. Андомский	40,6	18,1
2. Бабаевский	38,5	2,2
3. Бабушкинский	33,5	23,0
4. Уломский	32,8	13,7
5. Пришекснинский	32,5	1,1
6. Тотемский	31,4	15,4
7. Шольский	31,4	12,7
8. Нюксенский	31,2	4,5
9. В.-Устюгский	29,3	3,3
10. К.-Городецкий	28,8	7,7
11. У.-Алексеевский	27,8	1,7
12. Черепановский	27,7	6,6
13. Микснинский	27,6	5,4
14. Б.-Судский	27,6	5,5
15. Устюженский	25,4	8,0
16. Белозерский	25,4	6,1
17. Харовский	23,6	5,4
18. Чебсерский	22,8	0,4
19. К.-Озерский	22,6	2,5
20. Грязовецкий	22,5	5,9
21. Междуреченский	22,3	3,8
22. Чагодощенский	21,8	3,0
23. У.-Кубинский	21,8	2,9
24. Вашкинский	21,7	6,8
25. Бабушкинский	21,6	0,6
26. Вологодский	21,4	1,7
27. Верховажский	21,3	1,3
28. Бирюковский	20,7	1,7
29. Никольский	20,6	1,1
30. Сокольский	20,2	0,9
31. Ковжинский	20,2	1,3
32. Кадуйский	19,6	0,9
33. Тарногский	19,0	1,7
34. Кирилловский	18,4	4,1
35. Вожегодский	17,5	0,8
36. Рослятинский	15,3	0,2
37. Лежский	15,1	0,3
38. Сямженский	13,3	0,6

Механизация сепараторных отделений

Наша промышленность пока еще не выпускает комплексного оборудования для механизации сепараторных отделений. Поэтому сепарировать молоко приходится вручную. Следует отметить, что Вологодский трест «Маслопром» получил 60 бензиновых двигателей небольшой мощности. В Кубено-Озерском районе уже механизировано три сепараторных отделения: Новленское, Елковское, Синдюшское, в Пришекснинском районе—Бронниковское. Идет механизация и других отделений.

Из-за отсутствия комплексного оборудования механизм маслозаводов приходится иметь дело с двигателями различных марок и мощностей, которые необходимо приспосабливать, исходя из имеющихся условий.

На Чуровский маслозавод поступили 4,5-сильные двигатели марки «ЗИЛ». Механик А. Семечев, приступая к механизации Бронниковского сепараторного отделения, поставил перед собой задачу—смонтировать двигатель непосредственно в здании. Благодаря этому избежать строительства специального помещения для двигателя. Кроме того один человек сможет обслуживать сепаратор и двигатель. Была поставлена еще такая цель: обойтись без громоздкой трансмиссии. Механик снял с вала эксцентрик цепной передачи, удлинил вал двигателя и одел на него два шкива—для рабочего и холостого хода.

Чтобы избежать проникновения запах бензина и смазочных масел в сепараторное отделение, Семечев поставил двигатель в металлическом ящике с пропаянными швами. Воздух, нагнетаемый вентилятором для охлаждения двигателя, выходит по специальному рукаву наружу. Точно так же отводятся и обработанные газы.

Для пуска двигателя и остановки не нужно открывать крышку металлического кожуха—управление мотором выведено наружу.

Завершущая сепараторным отделением Ю. Иорга и работница Е. Ленту с помощью двигателя ежедневно сепарируют свыше 2 тысяч килограммов молока.

Сейчас т. Семечев приступил к механизации Чаромского сепараторного отделения.

А. КОПИН.

Великий мастер английской сатиры

К 100-летию со дня рождения Бернарда Шоу

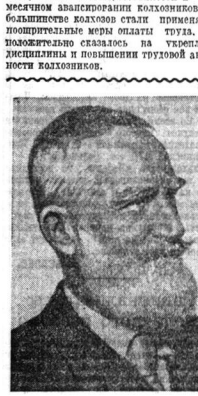

Некий английский публицист заметил иронически, что советские люди будто ждут знаков с современной английской жизнью только «по Диккенсу». Это должно значить, что советские люди представляют себе современную Англию такой, какой она была в лучшем случае сто лет назад.

Это неверно. Во-первых, сатира Диккенса совсем не потеряла своей остроты и в наше время. Во-вторых, если говорить о литературных источниках нашего знакомства с Англией, то мы ее знаем не только «по Диккенсу», но и по Бернарду Шоу. А в какой мере его сатира жизненна, можно судить хотя бы по его известным комедиям: «Тележка с яблоками» (1929 г.), «Горько, но правда» (1932 г.).

В первой из этих комедий показано, что американский капитализм, осуществляя свою задачу господства над миром, собирается поглотить Англию. Комедия пробуждает американизацию Западной Европы и защищает идею независимости от народов. Это не только актуальная, а прямо злободневная тема.

Во второй комедии содержится уничтожающее изображение политического, философского, морального банкротства современной буржуазной цивилизации. Старая, капиталистическая Англия утратила все, чем некогда гордилась. Все маски сорваны с буржуазной демократии. Действующие лица говорят о своей душевной опустошенности. Единственный выход для спасения культуры в уничтожении войн и капитализма, дружеском сближении народов.

Это две из последних комедий знаменитого английского сатирика. Но если обратиться к первым его комедиям, «Дома вдовца» и «Профессия миссис Уоррен», написанным в конце прошлого столетия, то и в них найдем столь же остро звучащие мотивы социальной сатиры, отчасти же даже необычные лидеры, лжи, жестокости и бездушия английских правящих классов. Бернард Шоу оставался верен себе на всем протяжении своей долгой литературной жизни. Он был непримиримым врагом капитализма, беспощадным критиком английской буржуазии. Это насыщало его комедии глубокой идейной силой. А выдающийся художественный талант, мастерство в изображении человеческих характеров и замечательный юмор делали его сатиру неотразимой.

Подлинное существо капиталистического общества раскрылось перед Бернардом Шоу еще в юные его годы. Ирландец по происхождению, он рано узнал подкладку английского либерализма. Правящая буржуазия под покровом конституции довела ирландский народ чуть ли не до полного вымирания, обезземелила крестьян, душила голодом рабочих, заставила миллионы трудящихся бежать за океан. Ненависть к колониализму—это, пожалуй, первая революционная страсть Шоу, но она не сделала его националистом. Он рано узнал лицемерие Англии, ужас нахождения пролетариата на службе у богатых людей. Острое чувство классовой вражды формировало его политические и моральные взгляды. От чтения произведений социалистов, познакомился с «Капиталом» Маркса.

50-е и 90-е годы в Англии—это время, когда передовая часть буржуазной интеллигенции проявила внимание к социальным проблемам. Молодые люди посещали трущобы в рабочих кварталах, рассказывали детской работой на фабриках, грязью и нищетой. Они искренне сочувствовали трудящимся, даже называли себя социалистами, но их «социализм» не шел дальше скромных социальных реформ. Они не верили в силу рабочего класса и боялись его самостоятельных выступлений. «Постепновщину» они возвели в святой закон своей веры. Так возникло «Фабианское общество», принявшее свое название от имени древнего римского полководца Фабия: он прославился своей медлительностью. Фабианцы не скрывали симпатии в этом обществе сменивались с открытой враждой к революции.

Шоу вместе с супругами Вебб, вместе с известным писателем Уэллсом и другими был одним из основателей и деятелей «Фабианского общества». Оно вскоре выродилось в рассадник политических карьеристов, будущих руководителей дейборизма. Маркс и Энгельс презрительно отзывались о фабианцах, но Шоу занимал среди них особое положение. Энгельс писал о нем: «Парадоксальный беллетрист Шоу—как беллетрист очень талантливый и остроумный, но решительно ничего не стоящий как экономист и политик, хотя он и мастер и не карьерист...» (К. Маркс и Ф. Энгельс. Избранные письма, Госполитиздат. 1947, стр. 452).

Действительно, не в политико-экономических статьях и памфлетах большая сила Шоу. Она в его художественно-литературной деятельности, в его сатире. Комедия «Дома вдовца»—это большие силы художественный памфлет в драматической форме, бьющий по буржуазному лицемерию, по «респектабельности».

Комедия была прямым вызовом буржуазному обществу. Она сдирала с него маску благочестия. А Шоу не удовлетворился противопоставлением этому обществу женщина-домовладелица. Он пошел дальше. «Профессия миссис Уоррен»—это еще более злой, более сильный памфлет в художественно-убедительной форме. Госпожа Уоррен пользуется уважением в обществе как богатая дама. Вульгарность не мешает ей быть респектабельной. Она воспитывает свою дочь Виви как чистую, невинную леди во всех правилах строгой буржуазной морали. Виви не знает и не подозревает, что ее мать—продажная женщина, мало того, что она собственница «пансионов» в разных столицах Европы, на деле публичных домов, что она вместе со своим компаньоном Крофтсом широко поставила торговлю живым товаром».

Приравнять английских уважаемых матрон к содержательницам публичных домов—это было уж слишком для респектабельной публики. Театральные сцены на время закрылись перед Шоу. Но он продолжал писать и печатать одну комедию за другой. Он побеждал силой своего могучего таланта.

Английская буржуазия мстила ему по-своему. Свои мысли и образы Шоу облекал в форму парадоксов. Это был его художественный прием. Буржуазная критика пытается сделать его своего рода эксцентриком, остроумцем, любителем анекдотов. Сам Шоу говорил не без горечи, что буржуазия смотрит на него, как на своего шута. Он понимал, что это бессильная оборона против правды и продолжал говорить правду.

В чудесной комедии «Пигмалион» Шоу показывает, что аристократизм сводится к внешнему лоску, что девушку с улицы нетрудно превратить в герцогиню, герцогини по своей сути ничем не выше,—напротив, она ниже неграмотной девушки из простонародья.

Глубокого социального смысла полна комедия «Мэор Барбара». Представители разных слоев буржуазии, консерваторы и либералы, верующие и неверующие, сыщика и с осуждением относится к миллионеру Андерширу, владельцу оружейных заводов и торговцу оружием, так как считают его профессию несбестабельной. Они—за мир. Но Андершафт без труда разоблачает их лицемерие.

Комедия заканчивается тем, что все почтенные и «благородные» господа преклоняются перед фабрикантом оружия и признают его «правду», потому что эти правда поджигателя войны есть сила капитала.

В беспощадной критике всех основ буржуазного общества—источник художественной силы сатирического творчества Шоу. В непонимании путей борьбы против капитализма—источник его политической слабости. Шоу не был марксистом. В условиях своего времени, в исторической обстановке Англии конца XIX века он не мог рассмотреть силу рабочего класса. Он резко отрицательно относился к оппортунизму социал-демократов и лейбористов. Шоу был социалистом по своим настроениям и чувствам, но под этим социализмом чувства не было реальной почвы.

Положение изменилось, когда в 1905 году впервые революционный пролетариат России предстал перед миром как большая историческая сила. Шоу приветствовал первую русскую революцию. В его комедиях появились новые ноты. А когда русский пролетариат под руководством Коммунистической партии взял власть в свои руки, когда возникло первое в мире социалистическое государство, Шоу стал его верным другом. Он гневно выступал против буржуазных клеветников. Шоу называл теперь себя коммунистом. Он стал пайщиком английской коммунистической газеты «Дейли уоркер».

В 1931 году Бернарду Шоу исполнилось 75 лет. Он поехал в СССР как в родную страну, чтобы здесь, среди друзьев, отметить свой юбилей. Он с восхищением приглядывался к новому, к социалистическому строительству, к новым правам, новой морали.

Шоу сохранил свои симпатии к советскому народу до последних дней своей долголетней жизни. Он умер в 1950 году, не дожив шести лет до своего столетия. «Дейли уоркер» писала: «Бернард Шоу жил и умер социалистом... Он называл себя коммунистом. Он с энтузиазмом поддерживал русскую революцию с самых первых ее дней. Он оставался другом Советского государства до последних дней своей жизни...».

Советские люди знают и любят светлое творчество Шоу. Его остроумные комедии прочно вошли в репертуар советских театров. Память о нем дорога всем друзьям мира и дружбы народов.

Д. ЗАСЛАВСКИЙ.

БЕЗ ЗАДЕРЖКИ СТОГОВАТЬ СЕНО!

С первых дней — высокая выработка

Машинист тракторной косилки Александр Чистяков уже несколько дней косит многолетние травы на сено в колхозе «Победа», Пришекснинского района. Он выкашивает за смену восемь гектаров вместо семи по норме. Перевыполняет норму выработки и машинист Иван Смирнов в сельхозартели «Заветный путь».

18 тракторных косилок МТС пущены в ход.

А. БЕЛЯЕВ.

Стогометатели на усадьбе

В колхозе имени Ворошилова, Борисово-Сусского района, чтобы обеспечить свой скот сеном, надо заготовить на зиму около 900 центнеров сена и заложить 650 тонн силоса. Эта задача колхозу по плечу, артели около двухсот трудоспособных земледельцев, если умело организовать труд, сенокос можно провести в короткий срок. Однако заготовка кормов здесь идет медленно, допускается большой разрыв между косьбой и стогованием. На 8 июля выкошено около 150 гектаров сена, но не сложено ни одного стога. Такое же положение во многих других колхозах.

Там, где в сенокосу хорошо подготовились, умело организовали работу, и сенокошение, и стогование ведется быстро. В колхозе «Герой труда» на покосах трудится более 70 человек. Каждый колхозник получил задание, знает как будет оплачиваться его труд. И люди работают, не жалеют рук. Здесь дорожат каждым часом, стремятся быстрее закончить заготовку сена. На 19 июля в колхозе заготовлено 240 центнеров сена.

Хорошо идет сенокос в колхозе «Ленинский путь». Правление артели во главе с председателем т. Хазовым подготовилось к заготовке кормов.

Правильно понята свою задачу в деле заготовки кормов партийная организация колхоза. Между бригадами, звеньями отдельными колхозниками широко развито социалистическое соревнование за быстрейшее завершение сенокоса. Итоги соревнования передаются гласности. Каждый колхозник знает, сколько он сделал за день, кто идет впереди. Все это создало предпосылки для быстрейшего завершения сенокоса. Здесь же в полном разгаре стогование сена. Одна из бригад получила задание — заготовить в прошлом году, но в работе не был. Не думают применять стогометатели и сейчас, хотя это крайне необходимо.

Колхозы района решили закончить сенокос к первому августа. Задача хоть и трудная, но выполнима. Надо только использовать каждый погожий день, каждый час, не допускать разрыва между косьбой и стогованием, шире использовать машины на уборке сенных трав.

В. САВКИН.
(Наш спец. корр.).

На силосовании работает... один человек

Бесбечно относятся к заготовке сочных кормов для общественного скота руководители колхоза имени Сталина, Шольского района. В этой артели из года в год корова не получают достаточно силоса. В прошлом году заложили силос только для ста коров.

К сожалению, ошибка ничему не научила председателя колхоза В. П. Левина членов правления. Когда посеяемство дошлось силосованию, в колхозе имени Сталина еще только вели разговоры о подготовке ям и траншей. С большим опозданием, наконец, подготовили траншеи и ямы на 180 тонн.

В деревне Село есть облицованная траншея на 50 тонн. Ее построили в прошлом году для заготовки зеленой массой. Однако лишная часть корма испортилась. Все дело в том, что сруб очень неровный, в стенах имеются щели, а глиной их не замазали, пространство между срубом и краями траншеи не заполнено глиной, в траншеи проникали воздух и осадковые воды. В ожидании до конца подготовка траншеи теперь. Значит, часть силоса будет испорчена.

В той же деревне есть еще несколько ям, но они построены неправильно. У них пологие краи, которые не дают осыпаться силосу. Ямы не облицованы. И такие сооружения закладывают силос... Ему емкостью в десять тонн заполняют в течение нескольких дней. Траву косят рано и долго не убирают, а когда подвозят к яме, то она имеет вид сена. Водой траву не смачивают. Да и смачивать некому. На укладке массы и ее трамбовке работает единственный человек—заведующая животноводством А. Н. Козлова.

В колхозе до сих пор сохраняется устаревшая форма руководства бригадой. Его осуществляют два человека: бригадир-полевод и заведующий животноводством. Бригадиры считают, что силосовать корм должны работники животноводства, а потому и не выделяют людей, задерживают транспорт. А заведующие фермами своими силами не в состоянии обеспечить скот сочными кормами. Бригады давно следовало сделать комплексными, тогда в заготовке кормов для общественного скота и подмога было бы больше.

Другая причина в том, что правление лишило колхозников, занятых на силосовании, возможности обеспечить сеном личный скот.

Колхоз имени Сталина имеет полную возможность обеспечить общественный скот сочными кормами. Кроме силоса из разнотравья нужно будет заготовить кукурузу с десяти гектаров.

Закладывать силос надо по-хозяйски и только в хорошо подготовленные сооружения. На заготовке кормов важно применять материальное поощрение для колхозников. Это позволит быстрее выполнить план силосования и заготовки сена.

В. ИВАНОВ.

Трибуна передовиков сельского хозяйства

Мой опыт выращивания свиней

За семь с лишним лет работы на свиноферме я получила и выпоила по 1 центнеру 1300 поросят. Последние годы получаю больше 20 поросят от свиноматки. Успех пришел не сразу. Лишь в 1952 году я добилась сравнительно неплохих результатов: получила в среднем от свиноматки 19 поросят. В 1953 году было уже 23 поросенка, в 1954—30,5, в 1955—23,5 поросенка. В прошлом году показатели заметно понизились из-за того, что одна свиноматка из восьми заболела и не дала опороса.

В целом по колхозу в прошлом году получено от свиноматки по 25,5 поросенка. Доход от свинофермы по сравнению с запрошлым годом почти утроился. Выход свинины на каждые 100 гектаров пашни составил 12 центнеров.

За успехи в развитии свиноводства мне и моим подругам по ферме А. П. Чирковой и В. Л. Букаранновой гжажны было предоставлено почетное право участвовать во Всесоюзной сельскохозяйственной выставке. Главный выставочный комитет в прошлом году наградил меня Малой золотой медалью и премировал ценным подарком.

Когда я стала работать свинаркой, ферма была очень запущена. Животные размещались на скотном дворе, отделенные от коров ветхими перегородками. Кормов не хватало. Свинарки не имели опыта содержания свиней и ухода за ними. Сама я даже не представляла, как надо правильно составлять рацион, приготовлять корма, готовить животных к опросам и содержать маленьких поросят. Но работа меня и всех свинарок интересовала. Скоро порядки на свиноферме изменились.

Правление колхоза позаботилось об улучшении поголовья основного стада свиней. В 1950 году приобрели пять свиноматок крупной белой породы в колхозе «Буденновец», Межгуреченского района. Стали содержать племенных хряков-производителей по качеству не ниже первого класса.

На бесеа зоотехника узнала о замечательных успехах свинарки Межгуреченского района Александры Евгеньевны Люковой. Брошюру, в которой рассказывалось об опыте ее работы, читала внимательно и с увлечением, а в 1950 в 1952 годах побывала в гостях у знатной свинарки. Меня поразили хорошая организация работ и порядок на ферме, приемы выращивания поросят. Я перенила передовые методы работы А. Е. Люковой и целиком применила их в своей практике.

Необходимым условием успешной работы является спаянность коллектива, творческое содружество и целеустремленность. У нас создан такой коллектив. Правление колхоза во главе с председателем А. М. Сиряковым поддерживает нас, идет навстречу нашим требованиям и запросам. Во всем помогает заведующая фермой Г. В. Хазова.

ПОДГОТОВКА МАТОК К ОПОРОСУ

Случаю маток в первую охоту. Обязательно провожу через 10—12 часов повторное покрытие. После случки внимательно ухаживаю за супоросными свиноматками.

В первый период супоросности суточный рацион состоит из 1,5 килограмма концентрированных кормов, 2—3 килограммов силоса и такого же количества запаренной клеверной резки.

Во второй период супоросности рацион увеличиваю. Скармливаю по три килограмма концентратов, 1,5—2 килограмма запаренной или сухой резки клевера, 2—6 килограммов силоса и 3—4 килограмма картофеля. Количество силоса постепенно уменьшаю и за 10 дней до опороса совсем прекращаю выдавать его. За несколько дней до опороса концентрированные корма скармливаю в виде жидкой болтушки, добавляя в нее соль и костную муку. В течение всего периода подготовки маток к опросу провожу ежедневные прогулки, чистку и мытье животных.

После опороса, чтобы вызвать равномерный приток молока, раздаю увеличиваю постепенно. Сначала подсоединяю матке дою сосунка, добавляя в рацион по полу-литра молока, затем—жидкие концентраты. Дней через 5—6 даю полный рацион.

УХОД ЗА МОЛОДНЯКОМ

После опороса начинается напряженная борьба за сохранение поголовья молодняка.

Первые 3—4 дня поросята находятся в отдельном ящике. Зимой особо слежу за температурой воздуха в помещении. Поросят подпускаю к матке для кормления через час. Более слабых подсаживаю к передним соскам, имеющим больше молока.

Когда поросят родится больше, чем имеется сосков у матери, раздаю молодняк на две группы и кормлю поочередно, или отдаю на выкармливание матери со свободными сосками. У свиноматки «Июньки» родилось 17 поросят, а сосков было 12. Поросят кормила по группам, каждую через два часа.

Подкармливать приплод начинаю с пятидневного возраста. Даю каждому 50 граммов парного коровьего молока. Норму постепенно увеличиваю. Через полмесяца получаю поросят к грубым кормам, в которых много витаминов. Для этого приращиваю овес и ячмень. Молодняк побегти поросята поедают охотно. В стойле повешиваю пучки клевера, чтобы животные могли щипать его. В качестве минерального подкормки даю костяную муку, древесный уголь, красную глину, растертый мел. Кормление провожу в специальных станках-кормушках.

В месячном возрасте до месяца от'ема выпаиваю поросенку в среднем 500 граммов молока. Норму концентратов довожу до 300 граммов, начинаю давать вареный мятый картофель, силос, сенную муку. Подкармливаю поросят четыре раза в сутки.

В летний период малышей 10-дневного возраста выпускаю вместе с маткой на пастбище.

Во избежание мастита, огрубения вымени и других заболеваний, от'ем поросят от свиноматки делаю после двух месяцев, в течение 5—6 дней.

Рацион молодняка после от'ема от матки состоит из одного килограмма концентратов, клеверной резки, 0,5 килограмма силоса и такого же количества молока. Летом клевер и силос заменяют пастбищная трава.

В течение всего подсосного периода поросят взвешиваю. Это дает возможность знать их способность к развитию, увеличению привесов.

В прошлом году у нас было оставлено девять разовых свиноматок. В этом году у нас на ферме будут преимущественно разовые матки.

В применении и использовании кормов следую совету А. Е. Люковой. Переход на дешевые и разнообразные корма—вот его суть. Наличие для подкормки животных в колхозе имеется пять гектаров озимой ржи и клевера, участки кукурузы. Посевы в разные сроки вико-овсяная смесь, кормовая капуста. Дешевые, разнообразные, богатые витаминами корма снизят себестоимость свинины.

Кроме того на зиму мы заготовили и насушили крапивы. Будем скармливать пивную дробину, минеральную подкормку.

ПРИЕМЫ ОТКОРМА

Цель свиноводства—откорм и получение мяса. Эта отрасль хозяйства только тогда станет доходной, когда будет соответствовать своему назначению. Многие колхозы на опыте убедились, что продажа неотъемлемых поросят приносит одни убытки.

В этом году наш колхоз ставит на откорм почти в три раза больше поросят. Имеется на откорме уже 40 животных, а будет—80. Откормочную группу кормим четыре раза в день: в пять часов утра, в десять, в часа дня и в восемь часов вечера. Суточный рацион поросят в 3—4-месячном возрасте устанавливаю такой: 1—1,2 килограмма концентратов, 1—1,5 килограмма картофеля, 0,5 килограмма размолотой и сваренной кукурузы, грубые корма, свежие. Свиньи получают обильную зеленую подкормку.

Этот рацион и подкормка обеспечивают получение у поросят в 3—4-месячном возрасте по 300 граммов привеса в сутки, в пятимесячном—до 400—500 граммов.

Откорм—важное и выгодное дело, оно должно быть конечной целью работы всякой свинофермы. Но и у нас еще не все гладко. Не совсем хорошо, например, с механизацией трудоемких процессов. Не введено автопоение, нет подвесных дорог и вытяжных вентиляционных труб. Корыта для кормления поросят короткие.

Много неполадок и в пастбищном содержании. Лагерной пастьбы по существу нет. Выгоны не огорожены и не разбиты на загонки. Неплохо бы приобрести или свиноферму электропастуха». Тогда можно было бы выгонять животных на сенные поля подсолнечного клевера. Выгульная площадка вокруг свинарника не огорожена. Это затрудняет уход за животными.

В откормочной группе производится кастрация только боровков, в то время, как опыт передовых хозяйств говорит о эффективности кастрации и свинок.

В Директивах XX съезда КПСС по шестому пятилетнему плану развития народного хозяйства намечены конкретные пути увеличения производства мяса, прежде всего за счет свиноводства. Коллектив свинофермы нашего колхоза стремится делом ответить на решения партии. Уже в нынешнем году увеличиваем почти в три раза производство свинины.

Т. РОГОЗИНА,
свинарка колхоза «Путь к коммунизму», Вологодского района.

Передовики строительства

В облисполкоме подведены итоги социалистического соревнования по выполнению плана строительства в колхозах за второй квартал 1956 года.

Президиум Красное знамя облисполкома решено оставить за Череповецким районом (председатель райисполкома тов. ШУНИН, начальник отдела по строительству в колхозах тов. УСОВ); в колхозах данного района по выполнению плана по эксплуатации животноводческих помещений на 1260 мест, птичников—на 1750 мест, капитальных силосных сооружений—на 1885 тонн. Все строительство типовое.

Облисполком отметил успешное выполнение плана строительства животноводческих помещений в колхозах Вологодского, Бабушкинского, Харовского, Кичменгско-Городецкого и Сямженского районов.

БИБЛИОГРАФИЯ

„РУССКИЕ ПЕЧИ"

В конце пошлого года в газете «Сельское хозяйство» была опубликована моя статья «Печь не молочь». Редакция и я получили много писем, в том числе от трудящихся Вологодской области, с просьбой сообщить, где можно достать книгу с описанием, как сложить печи «теплунка-2» в «теплунка-4». Был поднят вопрос об издании такой книги. И вот в июне этого года она вышла в свет. В ней имеются чертежи, рисунки, пояснения, показана кладка каждого ряда печи.

Опыт эксплуатации печей типа «теплунек» показал большие их преимущества перед обычной русской печью. «Теплунки» можно топить дровами, торфом, соломой, кизяком, каменным углем, антрацитом и другими видами топлива. Использование «теплунек» позволяет снизить расход топлива в 2—3 раза по сравнению с обычной русской печью. «Теплунки» также приспособлены для отапливания сараев и жилым топливом, дают в 2,5 раза больше тепла, удобнее в хозяйстве, намного сокращают затраты труда и времени. Как при топке, так и при варке пищи, сваривании пищи в воде в котле на 3 ведра сохраняются горячими круглые сутки. С появлением в доме печей «теплунка-2», или «теплунка-4» исчезает сырость. Теплый пол сохраняется равномерно по высоте здания и держится круглые сутки.

Печи типа «теплунек» представляют собой основное решение вопроса о замене устаревшей традиционной русской печи.

П. НИКИТИН,
инженер-конструктор печного бюро Брянского паровозостроительного завода.

Изучение местных говоров и народного творчества

Академия наук СССР послала научную экспедицию в Архангельскую, Вологодскую и Псковскую области для изучения местных говоров и устного народного творчества.

В Усть-Алексеевский район с этой целью прибыла группа студентов Ленинградского государственного университета под руководством доцента Г. Я. Мельниковой. В колхозе «Ярославец» гости встретились с организатором народного хора С. Ф. Медведевым. Степан Иванович по только хороший руководитель самодеятельности, но и собиратель народных песен, музыкант, автор критических частушек.

С большой охотой поют в хоре колхозники А. И. Волынцева, А. И. Ямова, А. И. Ямова, Н. А. Ямова и другие. От них записано много старинных причитаний, лирических и свадебных песен.

И. ЗЕМЦОВСКИЙ,
Н. ЯКИМОВА.

Повар Люся Кудрявцева

В колхозе имени Ленина, Мишутинского сельсовета, Вожегодского района, для работающих на сенокосе организовано общественное питание. Готовит пищу Люся Кудрявцева—ученица девятого класса одной из московских школ, приехавшая на летние каникулы в деревню.

Желая помочь колхозу, Люся выбрала работу повара. Ее брат семиклассник Валерий Кудрявцев тоже вместе с другими трудится на сенокосе. Он стремится выполнить на «хорошо» любую работу, порученную бригадиром.

Н. НОСАРЕВ.

Сельская жизнь

1. ТРУТНЕМ ЖИВЕТ ЧЕЛОВЕК

В контору вошел человек средних лет в новом костюме. Он как-то несмело обратился к бухгалтеру Бараткову:

— Не откажи, дай три рубля в долг.

— Справку надо. Отец придет, отдаст.

— Кто он, этот человек?

— Большинствующийся,—пояснил бухгалтер.

Перфилий Хвоин уроженец этих мест. Его отец работает мастером в районном машинном отделе, а мать — в колхозе. Престарелая женщина еще и сейчас, как раньше, трудится в колхозе. Часто к ней приезжает председателя или бригадира о том, что завтра надо сделать, какая есть неотложная работа. Уважают в колхозе Екатерину Ивановну Хвоину. Она пользуется всеми благами колхозной жизни. Ей выделен приусадебный участок, ее пасется на общественном выпасе, когда представляется артельный транспорт для перевозки дров, сена, зерна на мельницу. Когда бы ни пришла Екатерина Ивановна в контору с просьбой, ей не отказ. За труд почитают человека. Несколько иное отношение к ее мужу Ивану Васильевичу. Его в колхозе считают мужиком хитрым, который норовит жить побольше, а отдать поменьше. Иван Васильевич бросил колхоз и пошел искать счастья на стороне. А сам! После Отечественной войны. Так что найти себе место рядовую работу не теряет, а другой не доверяют. Так и ходит он около отцовского дома, живет трутнем. Перфилий не помощник в большом артельном хозяйстве, зато, как сказал бухгалтер: любому человеку работа найдется, если он захочет применить свою силу и знания.

Председатель колхоза Иван Степанович Смирнов целиком разделяет мнение бухгалтера и добавляет:

— Конечно, неприятно, что в большой дружной колхозной семье есть бродячий человек, но он только один живет такой бедной жизнью. Все колхозники осуждают его. Или думается, настанет время, и Перфилий придет в колхоз и будет просить, чтобы приняли его в большую семью, дали работу. Выжидает он, когда выгоз побогаче станет, хитрит...

Председатель колхоза прав, придет время, и спохватится Перфилий, пожалеет, что так долго шел мимо большой жизни артели, где сотни людей вкладывали труд, знания и силу, поднимали хозяйство, улучшали свое благосостояние. За последние годы артель далеко ушла вперед. И те, кто разбирается в жизни, видят это на примерах, сами помогают строить счастливую жизнь на селе. Комсомольцы С. Ловчиков и А. Ловчиков отслужили положенный срок в Советской Армии и вернулись в родной колхоз. Так же поступили и бывшие воины П. Иванов, А. Колотушкин и М. Трунов. Для всех в артели нашлась работа. Они объединены в строительной бригаде, ремонтируют и сооружают новые хозяйственные постройки.

2. КРАСНЫЕ КОРОБОЧКИ

Крепким растет молодое поколение колхозников. Где труднее работа, туда и тянется молодежь. Вот в комнату к председателю колхоза вошла красавец Галина Комлева. Она открыла портфель и положила на стол одну за другой три красных коробочки.

— А зачем кладешь, храни до собрания у себя,—заметил председатель.

— Лучше вы, Иван Степанович, в нестораемом ящике храните,—попросила она.

Председатель колхоза раскрыл одну из коробочек и вынул наручные часы «Победа».

— Это премия лучшему нашему пахарю комсомольцу Сергею Хвоину,—рассказывал он. — Весной Сергей одноконным плугом вспахал двенадцать с половиной гектаров дерновой пашни. А перед выходом в поле была договоренность: это за двадцать дней вспашет десять гектаров земли, тому будет на общем собрании колхозников вручена премия—наручные часы «Победа».

На общем собрании колхозников такие премии получили также пахари Анатолий Белов и Василий Лукин. Каждый из них вспахал более одиннадцати гектаров земли, показав примеры другим. В соревновании отличились многие молодые колхозники. Председатель открыл свою записную книжку и сказал:

— А теперь, Галя, запиши фамилии пахарей и боронольщиков.

Когда Галина Комлева внесла в список двадцать две фамилии передовых людей артели, Иван Степанович заключил:

— Всем надо купить к собранию подарки. Люди заслужили, чтобы их отметить, поблагодарить за честный труд. Все дела закладывали основу будущего урожая.

3. ЛЕН РАСТЕТ

Прошли теплые дожди. Зеленым ковром покрылись поля. Бурно пошел в рост лен. Его планировали посеять на восьмидесяти гектарах, а посеяли на ста десяти. Получилось так потому, что люди поняли цену этой важной технической культуре. В прошлом году под посев льна отводилось 68 гектаров. Урожай был не богатый, но и то колхоз получил за сданную льнопродукцию государству 231.391 рубль дохода. Все наладчики увлекли, что лен является выгодной культурой. Если его умело выращивать, то колхоз станет миллионером. Нужно создано пять крепких, работоспособных звеньев. В них вошли самые опытные и трудолюбивые колхозницы. За посевами зорко наблюдают звеньевые. В третьей бригаде почти на всех 26 гектарах лен растет семенной. Звено Валентины Волковой пропололо посевы и подкормило аммиачной селитрой. На каждый гектар внесли по полтора центнера удобрений.

Проходя возле посевов льна, что на полях второй бригады, колхозники любуются зеленым, высоким стеблями. На двенадцати гектарах звено Марии Михайловны Лукиной выращивает вершные в колхозе лен сорта «Светоч».

Правление, а затем общее собрание решили на каждый выработанный трудодень льноводам выдавать авансом четыре рубля. Такая высокая оплата заинтересовала многих. Вот пришли на первой бригаде в контору колхоза пришла Марфа Константиновна Смирнова.

— К тебе, Иван Степанович, пришла.

— Садись, Марфа Константиновна, да расскажи, зачем пожаловала.

— Раньше работала на льне, а вот нынче на разные работы хожу: пропусть снова ко льну. Не откажи в просьбе, пошли в звено к Марии Беловой.

— Знаю, трудолюбивая ты, Марфа Константиновна, но по возрасту в льноводном звене тяжеловато будет.

— Что ты, Иван Степанович, и еще все могу делать, я не хуже чем молодые.

Просьбу пришедшей удовлетворили.

Звено Марии Беловой работает отлично. Перед тем, как посеять лен, члены звена убрали с двадцати гектаров каменьи, чтобы лучше обработать почву и семена заделать. А предложила это сделать Марфа Константиновна.

На полях сельхозартели хорошо растет не только лен, но и другие культуры: рожь—на 425 гектарах, яровые—на 690 гектарах. Колхозники рассчитывают в этом году собрать с каждого гектара десять—двенадцать центнеров зерна. А ведь колхозное хозяйство еще совсем недавно считалось отстающим! Многие, которым предлагали пойти работать председателем в эту артель, отказывались, ссылались на то, что не хватит сил и умения поднять хозяйство, сделать его доходным, рентабельным.

4. ПРЕДСЕДАТЕЛЬ ДЕРЖИТ СОВЕТ С НАРОДОМ

Вскоре после январского Пленума ЦК КПСС в колхозе пришел работать председателем бывший заведующий финансовым отделом райисполкома Иван Степанович Смирнов. Радостно встретили посланца партии все честные труженики артели.

— Как хорошо, что в наш колхоз пришел председатель, который умеет считать. Теперь мы пойдем в гору. Хватит плестись в хвосте,—говорили они.

Люди воспрянули духом, к ним вернулась вера в свои силы. Позакомлился Иван Степанович с артельным хозяйством. В других колхозах строят новые постройки, а у нас ветхие. Нужны новые постройки, а у нас полное запустение, все приходит в ветхость, рушится.

На одном из заседаний правления колхоза возник вопрос о новых постройках, но кто будет строить, где найти строителей? Если нанимать плотников, то никаких доходов не хватит, бродячие «специалисты» поленежью рубашку могут снять. И решил Иван Степанович посоветоваться со старейшими колхозниками. Собрались старейшины артельной семьи. Среди них были и Иван Афанасьевич Бурдашников — один из лучших хлеборобов и умельцев. Пришли многие, которых раньше не приглашали на такие совещания и не советовались с ними. Кое-кто в колхозе уже считал, что старики не могут ничего хорошего предложить, отстали они от жизни.

На совещании встал вопрос о том, с чего начинать возрождать хозяйство. И люди, убеленные сединами, в один голос заявили:

— Строить надо, строить.

— А кто будет строить? — спросил председатель.

— Сами будем строить!

— А что будем строить в первую очередь?

— Сперва построим мельницу. Дальше не в моготу: за сорок километров до ближайшего молотилки. Ждешь, пока подъедет. Или отвезешь зерно. Сил тратим много, а бурдашников нехватает для общественного скота.

Люди слушали и молчали. Каждый по-своему разбирался в этих цифрах и по-своему понимал их. На этом же совещании старики предложили создать первую постоянную строительную бригаду. В ней вошли самые опытные плотники, столяры, пильщики, кузнецы, печники, каменщики. Через несколько дней они заготовили бревна, другие распиливали их доски. Собралось правление колхоза, и председатель предложил:

— Пильщики выполнили вручную работать, не хуже ли колхозу лесопильную раму?

Все одобрили предложение, согласились.

Через некоторое время в артель поставили раму, и председатель снова пошел к колхозникам. Без подсказывала обстановку раму установить не на усадьбе, а там, в лесу, где заготовляют бревна, чтобы на стройку возить уже готовые доски и брусья. И это предложение нашло поддержку. Колхозники даже показали более удобное место для установки рамы.

Плотники рубили каждые два плотины длиной в 25 метров, который потом засыпали камнем и землей. Кипела напряженная работа. И вскоре на берегу речки Нерли красовалось новое здание, работало волевое колесо, вертелись жернова. Колхозники мололи зерно на своей мельнице и пилили. На ее строительство было израсходовано 24 тысячи рублей колхоза. Теперь молоть зерно везут из соседних артелей имени Калинина и «Пионер». Приезжают на мельницу колхозники из Бабаевского района.

Строительство мельницы сплотило людей, окрылило и поднято их ответственность за положение всех дел в колхозе. Председатель был очень доволен, что нашел верный подход к колхозникам, завоевал их доверие. Он часто думал: сразу всего не сделать, надо находить более важные звенья и за них сначала браться, а потом постепенно вытискивать и всю цепь.

Вскоре колхоз приобрел автомашину. Затем колхозные умельцы предложили изготовить и установить при мельнице цепоправный станок, и Иван Степанович помог им быстрее осуществить эту ценную затею. Теперь все чаще можно встретить в деревнях на домах колхозников новенькие драночные крыши. Эти новые крыши видны издалека и напоминают они о том, что в деревнях широко начата борьба со старым, обветшалым. Люди строятся. Новых крыш уже насчитывается свыше пяти с половиной тысяч квартирных метров. Но это только часть больших работ.

На одном из общих собраний колхозников председатель заявил:

— Если мы хотим, чтобы наши коровы давали много молока, то и сделать их достойных следует не как попало. Сюст надо ставить в хорошие помещения.

Никто не возражал против этого. Но тут же возникал вопрос: одной бригаде все сделать не под силу. Разве можно быстро построить четыре зерносушилки по типовым проектам, два скотных двора и кор-

(Окончание на 4-й стр).

ТЕАТР

„НОЧЬ ИСПЫТАНИЙ“

В Вологде продолжается гастроли республиканского театра драмы Коми АССР. Среди других своих работ творческий коллектив показал постановку пьесы «Ночь испытаний», принадлежащую перу польского драматурга Ежи Лютовского.

Произведением Е. Лютовского характерен пристальный интерес автора к душевным переживаниям своих героев. Драматург умеет глубоко проникать во внутренний мир персонажей, увлечь зрителя их судьбами.

В пьесе «Ночь испытаний» драматург затрагивает актуальную тему, ставит важный вопрос о доверии к людям, иногда заблуждавшимся, но ценой перенесенного наказания, ценой тяжких моральных переживаний, а в дальнейшем и честным трудом на благо народа, искупившим свою вину перед государством. Перед зрителями проходит сложный в противоречивости его характера образ врача-хирурга Тадеуша Осинского.

Название пьесы точно отвечает ее идейному содержанию, определяет сценическое поведение центрального персонажа.

...В небольшой небольшой больнице работает молодой способный хирург Осинский. Сюда поздней зимой ночью доставляют с острым приступом аппендицита ответственного партийного работника. Срочно требуется серьезная операция, ее без колебаний берется провести Осинский. По Фрунзенку Вельтон, начальник районного управления комитета безопасности, отклоняет хирургическое вмешательство молодого врача. Свой отказ он мотивирует тем, что тут некогда сотрудничал с людьми, враждебно настроенными делу народной Польши и не малым доверить жизнь такого важного государственного деятеля. Идет время. Метель нарушила связь с городом, откуда нужно вызвать другого хирурга. Оскорбленный до глубины души недоверием, Осинский также отказывается от операции, оперировать больного.

Таково вкратце содержание пьесы.

Исполнитель центральной роли—народный артист Коми АССР И. Абрамов ищет разнообразные краски для образа своего персонажа. Его Осинский сразу привлекает зрителя внутренним обаянием. Он сердечен с коллегами по больнице, с готовностью соглашается выступить перед рабочими с лекциями по санитарному просвещению, бескорыстно помогает в учебе санитарке Софье. Поэтому так отзывается навстречу ему сердце глазного врача, старика Северина Махневича, рабочего Педжала, Софьи. Тон, взятый И. Абрамовым в первом действии, отвечает замыслу драматурга. Мы видим сбоку человека несомненно честного, увлеченного своим делом, скромного и отзывчивого по отношению к окружающим.

Но честность Осинского—это, прежде всего, честность врача, это непоколебимая верность «врачебной этике». Когда-то он так же честно лечил врагов своего народа. Правда, Осинский в лживое пока собственное заблуждение, раскаялся в совершенных ошибках, но и сейчас сознательный гражданин, строитель социалистического общества в нем еще не созрел. После тяжелого наказания в этом человеке еще живо недоверие к людям, к новой Польше. Осинский ушел в себя, он старается забыть прошлое. Ему надо помочь подняться до настоящего осознания правоты дела общества, в котором он живет, а вместо этого его грубо отталкивали, оскорбили. В этом конфликт пьесы «Ночь испытаний».

Перед зрителем проходит ряд персонажей, поведение которых характеризуется различным отношением к судьбе врача Осинского. Особый идейный акцент драматург делает на образе Петра Домбека. Секретарь райкома польской рабочей партии, он искренне верит в перерождение Осинского и осуждает преждевременные выводы перестраховщика Вельтона. Жаль лишь, что характер этого персонажа как в пьесе, так и в спектакле приземлен, несмотря на старание артиста А. Трошева наделить его хуткевой теплотой. Вызывает бесспорность бескорыстный, готовый сменить в зависимости от обстоятельств один свой взгляд на другой директор больницы Роман Брош (народный артист Коми АССР А. Эмвин). Интересен образ старика-врача Махневича. Потерянный в дни войны единственного сына, он вначале по-отечески ласково относится к молодому хирургу. Известие о том, что Осинский когда-то был в стане врагов, отчуждает человека, переживает особенно тяжело. Артист П. Булаков умело доносит до зрителя мысли, чувства, поведение своего персонажа, его заботу и внимание к людям, его большую скорбь. К сожалению, в финале спектакля артист утрачивает чувство меры, слишком переигрывает, а ведь его финальные реплики несут немалую идейную нагрузку: они, по замыслу автора, несмотря на моральное потрясение, подходит к пониманию неправильности поведения Вельтона по отношению к Осинскому.

Темпераментно, хотя и нервно, иногда срываясь на крик, проводит роль санитарки Софьи артистка Г. Литвина. С молодой горячностью девушка осуждает своего старшего друга и учителя и в то же время подсказывает ему правильное решение.

Во взаимоотношениях со всеми этими персонажами и раскрывается образ Осинского. В. Аверьянов старается показать свое отношение к судьбе своего героя от охватившего его противоречивых чувств: обиды от нанесенного оскорбления, признания вины перед людьми нового общества, наконец, необходимости выполнить долг врача. Больше внутренней уверенности в этом человеке Осинским и Махневичем в третьем акте, когда оба открывают друг другу свою душевную боль. Здесь предстает настоящее лицо молодого врача, искренне желающего строить свою жизнь по-новому.

Лучшие качества побеждают в Осинском. Он с гневом отказывается от компромисса, предложенного ему невестой, мещанкой Анной (эту роль порой с излишним нажимом ведет заслуженная артистка Коми АССР С. Ростиславина) и, несмотря на самолюбие, отправляется в палату к больному.

Реплика под занавес Софьи: «Операция продолжается»,—звучит, как убеждение драматурга в правильности принятого Осинским решения, как его выход на прямую дорогу к новой жизни.

Кроме уже отмеченных, есть в спектакле и другие недостатки. Не до конца понятно сценическое поведение Вельтона (артист Л. Ильчуков). В наиболее драматических сценах порой прескальзывает театральность. В роли И. Абрамова. Но в целом спектакль «Ночь испытаний»—интересный, он волнует зрителя.

Б. МАРЧУКОВ.

Политика давления и шантажа

АМЕРИКАНСКАЯ ПЕЧАТЬ ОБ ОТКАЗЕ США УЧАСТВОВАТЬ В ФИНАНСИРОВАНИИ СТРОИТЕЛЬСТВА АСУАНСКОЙ ПЛОТИНЫ

НЬЮ-ЙОРК, 23 июля. (ТАСС). Американская печать широко комментирует сообщение государственного департамента об отказе США участвовать в финансировании строительства Асуанской плотины в Египте. При этом в своих высказываниях газеты и ряд политических деятелей не скрывают, что решение государственного департамента носит характер нажима, рассчитанного на то, чтобы повлиять на независимую политику египетского правительства.

Показательно в этом отношении заявление члена сенатской комиссии по асигнованиям Эдвалда Тая. По сообщению агентства Ассошиэйтед Пресс, Тай заявил, что считает решение государственного департамента «дипломатическим шагом, имеющим целью заставить Египет сделать выбор между Востоком и Западом».

«По-моему,—сказал он,—отмена государственным секретарем американского предложения носит скорее характер нажима, чем чего-либо другого. Если Египет даст убедительные доказательства того, что он на нашей стороне, то я думаю, что вопрос о финансировании плотины вновь будет обсуждаться после того, как конгресс возобновит свою работу в январе».

Газета «Нью-Йорк таймс» посвящает этому вопросу передовую статью, в которой откровенно признает, что причиной отказа США финансировать строительство Асуанской плотины является независимая политика Египта.

Корреспондент газеты «Нью-Йорк таймс» Шмидт, перечислив ряд тщетных попыток США втянуть Египет в военный блок и добиться влияния на его экономику, в сообщении из Вашингтона пишет, что теперь США применяют «более жесткий подход к египетскому правительству».

Заявление государственных деятелей Судана

КАИР, 23 июля. (ТАСС). По сообщению агентства Мен из Хартума, премьер-министр Судана Абдулла Халиль и министр иностранных дел Махгуб, комментируя заявление правительств США и Англии об отказе в предоставлении Египту финансовой помощи для строительства Асуанской плотины, подчеркнули, что это решение не повлияет на египетско-суданские переговоры о распределении вод Нила.

США вытесняют Францию из Южного Вьетнама

ПАРИЖ, 23 июля. (ТАСС). Как передало агентство Франс пресс, правительство Южного Вьетнама решило не отправлять больше офицеров-подводников во Францию для стажировки. Отныне южновьетнамские офицеры-подводники будут направляться для прохождения стажировки в США.

Забастовка рабочих английской автомобильной промышленности

ЛОНДОН, 23 июля. (ТАСС). Сегодня на заводах крупной автомобилестроительной компании «Бритиш моторс корпорейшн» по призыву 15 профсоюзов началась забастовка в знак протеста против увольнения 6 тыс. рабочих с предприятий этой компании. По сообщению агентства Рейтер, в забастовке участвуют около 35 тыс. рабочих.

Бастующие требуют, чтобы уволенные рабочие были восстановлены на работе или получили надлежащую компенсацию, а также чтобы представители администрации консультировались с профсоюзами по вопросу о дальнейших увольнениях.

Вокруг предприятий, охваченных забастовкой, рабочие выставили пикеты, чтобы не допускать туда штрейкбрехеров.

Трудящиеся Западной Германии требуют отмены закона о введении всеобщей воинской повинности

БЕРЛИН, 23 июля. (ТАСС). С каждым днем усиливается движение протеста трудящихся Западной Германии против осуществления принятого недавно бундестагом и утвержденного бундесратом закона о введении в ФРГ всеобщей воинской повинности. На многочисленных митингах и демонстрациях молодежь Западной Германии требует отмены милитаристского закона.

В Мангейме на днях состоялась демонстрация протеста, в которой приняли участие делегаты от различных предприятий и молодежи—члены об'единения профсоюзов Западной Германии, социал-демократической молодежной организации «Соколы» и организации «Друзья природы». Юноши и девушки несли плакаты и транспаранты с надписями, требующими отмены закона о введении всеобщей воинской повинности.

На одной из центральных площадей города состоялся многотысячный митинг жителей Мангейма, на котором выступил депутат бундестага от СДПГ Бенцель. Он призвал участников митинга еще активнее бороться против призыва западногерманской молодежи в армию и против милитаризации Западной Германии. В принятой резолюции собравшиеся выражают решительный протест против введения в ФРГ всеобщей воинской повинности.

Против нового закона протестовали также участники митинга в Штутгарте, на котором присутствовало более 30 тысяч рабочих-строителей. В тот же день тысячи демонстрантов, большинство которых составляла молодежь, прошли по улицам Штутгарта с лозунгами: «Молодежь требует—долой воинскую повинность!».

Вчера в Гамбурге по инициативе местных властей был организован митинг, в котором приняли участие 10 тысяч юношей и девушек из молодежных организаций, входящих в об'единение профсоюзов Западной Германии. Инициаторы рассчитывали превратить митинг в инсценировку приверженности молодежи принципам пацифизма, проповуемой западногерманскими реакционными кругами. На митинге в защиту принятого парламентом закона о всеобщей воинской повинности выступил председатель бундестага Гестенмайер. Однако ему не дали говорить. Молодежь его освистала и прервала его возгласами: «Мы не хотим брать в руки оружие!». «Мы хотим мира!».

Митинг вылился в демонстрацию протеста против милитаристских мероприятий, проводимых федеральным правительством. После митинга состоялось факельное шествие по улицам Гамбурга. В нем участвовали десятки тысяч человек.

Бесчинства американских солдат в Западной Германии

БЕРЛИН, 24 июля. (ТАСС). Из всех семьи Западной Германии и, особенно, из Баварии (американская зона) поступают тревожные сообщения о бесчинствах солдат иностранных войск, размещенных на территории ФРГ.

Тысячи людей охвачены ужасом, пишет мюнхенская газета «Абендцейтунг». Они боятся за свою жизнь. По сообщениям западногерманских газет, «вопрос: кто защитит нас от наших защитников? — становится поистине воплем населения».

Обращаясь к американскому коменданту города Бад-Киссинген (Бавария) с призывом положить конец преступным действиям американских солдат, газета «Заальцейтунг пишет: «Ежедневно в различных городах разыгрываются дикие сцены. Американские солдаты «в шутку» наносят повреждения автомобилям, изжигают их, срывают антенны. Одним словом, город находится на осадном положении.

Несколько дней тому назад в баварском городе Ашафенбурге трое американских солдат загнали на пустуну немецких школьников и звероски избили их железными прутьями. Один из школьников был в тяжелом состоянии отправлен в больницу.

Бесчинства военнослужащих американских частей, расположенных в одном из крупнейших городов Баварии—Бамберге, достигли таких размеров, что городской совет направил на имя американским властям решительный протест, потребовав вывода из города американских войск.

Ответом на этот протест явилось чудовищное преступление: на следующий же день в баварском городе Фюрте три американских солдата убили 17-летнего немецкого юношу Гюнтера Мюллера.

По сообщению баварских газет, население рассматривает американских солдат как своих врагов и решительно требует вывода американских соединений с территории Западной Германии.

Однако, несмотря на требования, поступающие в адрес федерального правительства, направить протест западным властям и снять с бесчинствами иностранных солдат, правящие круги не желают предпринять соответствующие шаги под тем предлогом, что «для официального демарша перед правительствами западных держав не имеется достаточного материала».

«Итак, дорогие граждане федеральной республики, — замечает иронически в этой связи выходящая в Баварии газета «Национальэ рундшау», — будьте благоразумны, пусть наши «друзья» из НАТО инсценируют еще несколько 15 и 16-летних девушек, пусть они убьют еще несколько владельцев кафе и шоферов такси, помогите министерству иностранных дел, по крайней мере, к 2.300 году собрать «материал» для того, чтобы предпринять «демарш». И не верьте таким людям, как министр иностранных дел Баденвюртемберга, пресловутый лишай из Баварии Рейнланд-Пфальца и Гессена, не говоря уже о городском совете Бамберга, которые допускают нападки на «друзей» из НАТО... а впрочем и бундесрат, сформированный на основе закона о воинской повинности, конечно, будет состоять не только из примерных мальчиков».

Под знаком единства действий

ПАРИЖ, 23 июля. (ТАСС). В кантоне Монт Сент-Анж (Верхняя Альпы) вчера состоялись дополнительные выборы в генеральный совет департамента. Победу одержал кандидат Французской коммунистической партии, за которого голосовали также социалисты и другие республиканцы.

Как подчеркивает газета «Юманите», эти выборы вновь показали, что, выступая единым фронтом, коммунисты и социалисты в состоянии одержать победу над правыми партиями в большинстве департаментов страны.

Артисты областного театра в колхозах

Прошло более двухсот лет, как английский романист и драматург Г. Фильдинг написал комедию «Разоблаченный чудотворец». Пьеса, остро высмеивающая служителей культа, не потеряла своего значения и в наши дни. Поставленная коллективом областного театра, она вызывает живейший интерес всюду, где появляется гастрольная группа артистов.

Народный артист Коми АССР Н. Киселев, артисты Б. Протасова, К. Скрабье, Г. Кувенев и другие с этим спектаклем уже выступали во многих районах области. В их репертуаре есть и спектакль великого русского драматурга А. Н. Островского «Бесприданница». Обе постановки пользуются успехом у зрителей.

На днях артисты выступали в Белозерском районе. Они показали оба спектакля на сцене районного Дома культуры и побывали в колхозах Антушевского, Кунострского и Мегринского сельсоветов. Зрители тепло встречали артистов. Из Белозерска они отправились в Вытегорский и другие западные районы.

(Наш соб. корр.).

Сельская жизнь

(Окончание).

нюшню. Собрание решило создать еще одну постоянную строительную бригаду. А июля! Пашись они в колхозе. В бригаду вошло одиннадцать плотников. Между бригадами началось соревнование за быстрейшую постройку двух типовых скотных дворов. Победила бригада Солохина. В январе она стала помещение в эксплуатацию. Бригада Гусева достраивает свой двор. Он будет готов раньше, чем подойдет пора ставить скот на зимовку. Бригады в свое построили и все четыре зерносушилки.

Многие старые постройки помолодели. Колхозные мастера помогли привести в надлежащий порядок дома одной из лучших свинарок Анне Ловчиковой, конюху Александру Комиссарову, доярке Анне Яковлевой и многим другим. Построена конюшня на 25 лошадей, капитально отремонтирована свинарник, в деревне Поломинник строится коровник, а в деревне Порог—овчарня. В деревне Ларионовская срублено помещение конюшни, кроется крыша гранкой. В деревне Савельевская намечено построить скотный двор более экономный, на каменных столбах. В нем будет содержаться 45 коров. Этот двор уже будет строить третья постоянная бригада в составе семи человек. Руководителем бригады назначен один из старейших чтецов артели Павел Осипович Пантин.

Есть в колхозе и четвертая строительная бригада. Создал ее один из опытных умельцев артели Иван Афанасьевич Кудряшов. Он учит молодежь. Недавно за свою жизнь тому, как надо строить быстро, добротно, чтобы люди были благодарили. Сейчас его бригада строит здание, в котором разместятся контора колхоза и радиоузел.

5. БУДЕТ РАДИО И КИНО

Среди сосновых лесов в семидесяти километрах от районного центра затерялись деревни колхоза. Далеко Калуй. Туда не всегда попадешь, чтобы посмотреть новый кинофильм. Провести радиотрансляционную сеть на семьдесят километров трудно: даже проводов не достать. А так охота людям послушать радиопередачи, узнать новости!

— Чем больше наши колхозники будут знать, тем лучше станут жить и работать. Радио несет все новое. Оно должно быть в каждом доме.—мечтал председатель.

Полощие время, и эта мечта стала явью. Будучи однажды в Калуге, Иван Степанович зашел к председателю райисполкома Дмитрию Тимофеевичу Воскресову о своих новостройках. Председатель райисполкома слушал, а потом предложил:

— Из Вологды сообщили, что нашему району выделяется комплектная кинопоустановка. С помощью такой аппаратуры кинофильмы демонстрировать можно в трансляциях радиопередачи в 250 точках. Взяв бы ты, Иван Степанович, его для своего колхоза.

— Хорошо бы иметь такую установку, но пока нет помещения, Петр Тимофеевич.

— При такой строительной силе, как у вас, думать о помещении! Сегодня его нет, а через месяц будет.

— Подожду немного, посоветуюсь с колхозниками. Но, думаю, что возьмем.

Когда члены правления колхоза услышали от Ивана Степановича весть о кинопоустановке, то сразу был задан вопрос:

— А нашему колхозу ее продадут?

— Предлагают,—утвердительно ответил Иван Степанович.

— Значит, надо купить. Все колхозники благодарить станут,—говорили члены правления.

— Что же, давайте купим, но только надо потолковать с колхозниками на бригадных собраниях, пусть они скажут свое слово.—заключил Смирнов.—Ведь она стоит тринадцать тысяч рублей.

Все в артели были за то, чтобы приобрести аппаратуру кинопоустановки.

Теперь оборудование уже находится в колхозе. Куплен двигатель. Пройдет немного времени, и бригада построит здание, в нем установит аппаратуру и горнозаводчиги станут нести голос Москвы в дома колхозников. Чтобы человек в артели мог умело управлять аппаратурой, решено его заранее подготовить, обучить. В Калуге на радиоузле прошел практику бывший тракторист колхозник Геннадий Мудров. Скоро он станет радиотехником. В списке начальной интеллигенции прибавится еще одна фамилия нового специалиста. К 39-й годовщине Великого Октября решено пустить радиоузел. На проложенные трассы, где пройдут трансляционные линии, вывезены сотни столбов. Их уже устанавливают.

— Плоховато только то, что на проволоку линии во все населенные пункты недостает проводов. Придется просить помочь облисполком и областную контору связи. Думаю, не откажут,—с надеждой в голосе начатого дела говорил Иван Степанович.

6. ЛЮДИ ЗАГЛЯДЫВАЮТ В БУДУЩЕЕ

Много в артели интересного, нового. Всюду заметен рост, движение вперед. В минувшие годы резко снизилась трудоемкость молочного производства. В 1953 году от коровы надоено было только 440 литров молока. На молочное животноводство обратили сейчас внимание. Скот поставили в помещения, где настланы полы, установлены автопоилки. Надои молока заметно стали расти. В минувшем году доярки получили от каждой коровы 786 литров молока. Это, конечно, мало, но для отстающего колхоза большой успех. Лучшие животноводы соревнуются за то, чтобы надоить 1300 литров молока. Одна из лучших доярок артели Анна Федоровна Яковлева за девять месяцев получила от каждой из десяти коров 882 литра молока. Это на сто литров больше, чем было надоено за весь прошлый год. Виреми еще достаточно времени, и доярки стремятся взять до конца хозяйственного года больше молока от коров за счет лешевых зеленых кормов.

Животноводы артели мечтают о том, чтобы уже в будущем году получить от каждой коровы 1500—1600 литров молока. И это вполне возможно. В колхозе создается прочная кормовая база за счет сеяных трав. Весной клевер посеян на 320 гектаров. В будущем году укосная площадь сеяных трав составит 500 гектаров. Растет кукуруза на 22 гектарах.

Большую роль играет в создании прочной кормовой базы и зернового хозяйства. В колхозе насчитывается 7400 гектаров земли и леса. Пои пашней, лугами и пастбищами более четырех тысяч гектаров. Пахотной земли числится 2700 гектаров, а обрабатывается только 1950. Остальная земля заросла кустарниками. Заросли начинают на пашню. Иван Степанович предложил обсуждению собранию колхозников:

— Давайте заключим договор с Уйтинской МТС на расчистку пашни, лугов и пастбищ. С помощью машин легче покончить с кустарниками.

Большинство собранцев встретили это предложение. В артель механизаторы мелиоративного отряда привели кусторез. Наступление на заросли началось.

Заботятся в колхозе и о том, чтобы лучше поднять земли. Чтобы на полях не задерживались весенние воды, на заболачивалась пашня, прорыты канавы протяженностью в сорок километров. Но это не все. Мелиоративные работы намечено продолжать.

Повышение урожайности, расширение производства функционирует корма повышение колхозным животноводам к концу шестой пятилетки содержать на фермах 450 высокоудойных коров и получать от каждой из них в два—два с половиной раза больше молока.

7. КОЛХОЗ СТАНЕТ МИЛЛИОНЕРОМ

Труд колхозников не пропадает даром. На любом участке хозяйства он затрачивается с расчетом, с толком и высоко оплачивается. Все помнят 1953 год. Тогда на трудодень было выдано по полкилограмма хлеба и пять копеек. Пришла весна и оказалось: на посев не хватает более тысячи пятипудов семян. Выручило государство. На предыдущий год положение изменилось. Урожайность повысилась на один центнер с гектара. В минувшем году оплата труда возросла. Трудодень стал полноценнее. Колхозники получили 1.15 килограмма хлеба и один рубль 86 копеек. Общий доход составлял 465 тысяч рублей.

— Это очень скромная оплата,—замечает Иван Степанович.—Зато впереди много заманчивого, увлекательного, ради чего стоит трудиться не жалея сил. Наши люди заглядывают в будущее, пример лучшим в борьбе за под'ем всех отраслей общественного хозяйства. И в этом большая сила, которая сломает все преграды на пути к новому расцвету колхозной жизни.

Жаль, что этого не может понять Перфилий Якотин. Он снова собрался на поиски счастья за пределами родного дома и большого растущего колхоза. Его глаза хитровато моргают, не видят того, что происходит вокруг. Только оного его не радуют колхозные новостройки и великие планы, обещающие богатый урожай. Он уходит, колхозники смотрят и, вместо теплого напутствия, говорят:

— И впрямь Перфилий стал вольнодумствующим. Как ему что-то не стыдно так жить на белом свете.

И вновь, жить безоконным, вечным странником, когда работа и счастье рядом, стыдно и даже странно. Что такого человека ждет впереди? Он не знает: в потемках бредет он.

Ст. ИВАНОВСКИЙ.

Колхоз имени Молотова.
Калужского района.

В Западной Германии вводится всеобщая воинская повинность. Против этого возражают многие депутаты бундестага. Во время обсуждения законопроекта депутаты—социал-демократы, свободные демократы и фракция обер-германского блока в знак протеста покинули заседаний.

На снимке: в зале заседаний бундестага время обсуждения законопроекта о введении всеобщей воинской повинности.

Фото агентства Кейстон

Землетрясение в Индии

ДЕЛИ, 23 июля. (ТАСС). Как сообщ[illegible] печать, 21 июля вечером в штате [illegible] произошло землетрясение, от которого сильно пострадал город Анджар, на[illegible]щийся в 25 милях к юго-востоку от [illegible]лицы штата Бхудж.

По официальным данным, в го[illegible] Анджар и его окрестностях убито 11[illegible] ранено 250 человек. Пр[illegible] без вести, и, как полагают, они погр[illegible] под разрушенными зданиями. В го[illegible] разрушены тысячи домов. Эпицентр зем[illegible]трясения, которое охватило западное [illegible]бережье Индии от границы с Пакиста[illegible] до города Бомбей, находился в ра[illegible] Большой Качский Ранн.

Наводнения в Афганистане и Иране

КАБУЛ, 23 июля. (ТАСС). По сообщениям печати, за последние дни в ряде районах Афганистана прошли сильные дожди, нанесшие значительный ущерб [illegible]дам Кандагарской провинции, а также [illegible]евам пшеницы в других районах стран[illegible].

НЬЮ-ЙОРК, 23 июля. (ТАСС). Как [illegible]общает корреспондент агентства Юнай[illegible] пресс из Тегерана, в результате ливне[illegible] в Иране начались наводнения. По [illegible]циальным данным, в конце прошлой н[illegible] погибло свыше 40 человек и тыс[illegible] человек остались без крова. 21 июля [illegible]гибло по меньшей мере 25 человек.

К положению в Алжире

ПАРИЖ, 23 июля. (ТАСС). По возвращении из Алжира в Париж министр [illegible]циональной обороны Бурже-Монурю [illegible]стат-секретарь сухопутных войск [illegible] сделали представителям печати заявл[illegible] в котором подтвердили, что за время [illegible] численность французских войск [illegible]ных сил в Алжире превышает 400 [illegible] человек.

—o—

ПОГОДА

По сведениям Вологодской авиаметеостанции, с 25 по 27 июля в нашей области ожидается облачная с прояснениями погода, местами дождь, ветер западный, умеренный, температура ночью 7—12, днем 12[illegible] градусов тепла.

Температура воды в реке Вологде в 8 [illegible]сов утра 24 июля была 14,7 градуса тепла.

Редактор К. А. ЧЕРНАКОВ

ОБЛДРАМТЕАТР
Гастроли Республиканского театра драмы Коми АССР.
25 июля
«БЕЗ ВИНЫ ВИНОВАТЫЕ»
Начало спектаклей: днем в 12 час., вечером в 8 час.
Касса открыта с 2 до 8 часов.

КИНОТЕАТР им. ГОРЬКОГО
БОЛЬШОЙ ЗАЛ
новый венгерский художественный фильм
«КРУЖКА ПИВА»
МАЛЫЙ ЗАЛ
25, 26 и 27 июля
художественный фильм
«СЫН»

КИНОТЕАТР «ИСКРА»
Сегодня и ежедневно новая кинокомедия
«ВСТРЕЧА»
Начало сеансов: 9-30, 11, 12-30, 14, 15, 17, 18-35, 20-10 и 21-45.

ДВОРЕЦ КУЛЬТУРЫ ЖЕЛЕЗНОДОРОЖНИКОВ
2 августа 1956 года
в помещении Дворца культуры железнодорожников
ОТКРЫТИЕ ГАСТРОЛЕЙ ВИННИЦКОГО ГОСУДАРСТВЕННОГО УКРАИНСКОГО МУЗЫКАЛЬНО-ДРАМАТИЧЕСКОГО ТЕАТРА
С 7 августа 1956 года продолжение гастролей в помещении драмтеатра.

Куликов Леонид Павлович, проживающий в г. Вологде, Заболотный тупик, 8, возбудил дело о расторжении брака с Куликовой Галиной Исидоровной, проживающей в г. Вологде, Пролетарская ул., 50.

Дело подлежит рассмотрению в народном суде 1-го участка г. Вологды.

АДРЕС РЕДАКЦИИ: г. Вологда, ул. Урицкого, д. 2. ТЕЛЕФОНЫ: редактор — 1-92, зам. редактора — 14-67, отв. секретарь — 14-65, ОТДЕЛЫ: партийной жизни — 23, пропаганды марксизма-ленинизма — 3-28 два звонка, промышленности и транспорта — 3-45, сельскохозяйственный — 3-28, культуры — 14-66, писем и рабселькоров — 1-32, местной информации — 14-66, бухгалтерии — 15-56, типография — 5-31.

ГЕ—03608 Вологодская областная типография, ул. Карла Маркса, 70. Зак № 3677