ГОД ИЗДАНИЯ XXXVIII

ПРОЛЕТАРИИ ВСЕХ СТРАН, СОЕДИНЯЙТЕСЬ!

КРАСНЫЙ СЕВЕР

ОРГАН ВОЛОГОДСКОГО ОБЛАСТНОГО И ГОРОДСКОГО КОМИТЕТОВ КОММУНИСТИЧЕСКОЙ ПАРТИИ СОВЕТСКОГО СОЮЗА, ОБЛАСТНОГО И ГОРОДСКОГО СОВЕТОВ ДЕПУТАТОВ ТРУДЯЩИХСЯ

№ 137 (11389) Среда, 11 июля 1956 года ЦЕНА 20 КОП.

Сегодня в номере:

Приветствие монгольскому народу в связи с 35-й годовщиной Монгольской Народной Революции (1 стр.).

Прием в ЦК КПСС руководящих деятелей Коммунистической партии Великобритании (1 стр.).

Переговоры между Правительственными делегациями Советского Союза и Корейской Народно-Демократической Республики (1 стр.).

Беседа руководителей Советского правительства с Его Величеством шахиншахом Ирана (1 стр.).

Послание сэра Антони Идена Председателю Совета Министров СССР господину Н. А. Булганину (1 стр.).

В. Зыков. — Чего мы ждем от своих депутатов (2 стр.).

Я. Иванов. — Славная годовщина. К 35-летию народной революции в Монголии (2 стр.).

Проверяем ход ремонта жилых домов. **И. Шаферов** и др. — Инженер в затруднении... (2 стр.).

Раздельная уборка сокращает потери урожая (3 стр.).

М. Борисов. — Юные туристы (4 стр.).

Вьетнамская печать о советско-камбоджийских переговорах (4 стр.).

О предстоящем визите Премьер-Министра Великобритании сэра Антони Идена в Советский Союз (4 стр.).

Всемерно повышать производительность труда

На необъятных просторах нашей социалистической Родины кипит неустанная созидательная работа советских людей — строителей коммунистического общества. Наш народ не жалеет ни силы, ни энергии, с величайшим трудолюбием, не покладая рук, делает все, чтобы успешно выполнить в срок задания шестого пятилетнего плана.

Рабочий класс, колхозное крестьянство, советская интеллигенция отчетливо сознают, какую громадную работу предстоит выполнить в текущем пятилетии.

Осуществление строительной программы шестой пятилетки требует от Советского государства огромных материальных затрат. Наше государство эти средства может получить только за счет внутренних источников — накоплений социалистического хозяйства и полного использования имеющихся в нем резервов. Одним из могучих источников пополнения всех отраслей народного хозяйства является повышение производительности труда.

Производительность труда в нашей стране растет из года в год. Многие промышленные предприятия нашей области также неуклонно повышают производительность труда, совершенствуют технологию производства, увеличивают выпуск продукции производства. В 1955 году на Вологодском паровозо-вагоноремонтном заводе производительность труда выросла на 105 процентов, а выпуск валовой продукции — на 113 процентов. Значительно возросли производительность и выпуск продукции на Печатникском ремонтно-механическом заводе, торфопредприятии «Зыбулинский мох», Харовском лесозаводе и других предприятиях.

Однако план по повышению производительности труда по промышленности в целом в нашей области в 1955 году не выполнен. Особенно плохо с выполнением плана на Череповецком металлургическом заводе, Белозерских судоремонтных мастерских, торфопредприятии Дедово поле и ряде других.

Заслуживает внимания работа, проведенная в нынешнем году коллективом Вологодского паровозо-вагоноремонтного завода. Партийная и профсоюзная организации, администрация завода провели ряд производственных совещаний, собраний, на которых рабочие, инженерно-технические работники высказали много предложений, направленных на поднятие производительности труда и на рациональную организацию производства. Только по вагонобарочному цеху от внедренных в производство 29 предложений сэкономлено около одиннадцати тысяч помочьков. Путем создания технологического задела по операциям ремонт паровозов производится интенсивно, сократились простои из-за неполготовленности производства.

За пять месяцев текущего года производительность труда по заводу составила 111,7 процента. При этом надо иметь в виду, что в марте нормы выработки были пересмотрены и увеличены на 10 процентов. За это время получено 2.370 тысяч рублей сверхплановой прибыли. Ныне на заводе, по инициативе котельщиков, развернулось социалистическое соревнование за выполнение восьмичасового задания за семь часов.

Поднятие производительности труда должно сочетаться с экономным расходованием средств, сырья, электроэнергии, что ведет к снижению себестоимости продукции производства. Производительность труда оказывает решающее значение на себестоимость продукции. О серьезности и экономической значимости источника мобилизации средств и возможностей для увеличения производства материальных благ за счет поднятия производительности труда и снижения себестоимости показывают такие факты. Снижение себестоимости продукции по всей промышленности СССР в 1955 году только на один процент дало более шести миллиардов рублей прибыли. На Чагодощенском механизированном заводе снижение себестоимости продукции на один процент дало экономии в прошлом году около 700 тысяч рублей.

На Вологодском льнокомбинате за годы пятой пятилетки производительность труда увеличилась в прядении на 57 процентов, в ткачестве—на 106 процентов. А один процент в повышении производительности труда на этом предприятии увеличивает дополнительный выпуск продукции в течение года более, чем на полтора миллиона рублей.

В пятой пятилетке две трети всего прироста промышленной продукции было получено за счет повышения производительности труда, механизации и улучшения организации производства. В шестой пятилетке за счет этого резерва будет получено свыше четырех пятых прироста всего производства промышленности страны.

Поднятию производительности труда В. И. Ленин придавал первостепенное значение. Он учил, что коммунистический строй окончательно победит тогда, когда он создаст более высокую, чем при капитализме, производительность труда, что производительность труда — это в последнем счете самое важное, самое главное для победы нового общественного строя. Достижение такого уровня производительности труда возможно только на базе крупной индустрии и электрификации, механизации и автоматизации производства, широкого и повсеместного внедрения передового опыта и достижений науки и техники. Только при таких условиях производительность труда будет систематически и неуклонно повышаться, опережая в своем ходе рост заработной платы.

Несмотря на принципиальную важность данного вопроса, некоторые хозяйственные, партийные и профсоюзные руководители до сего времени не осознали важности технического прогресса в повышении производительности труда и улучшении экономики производства.

Нередко, не по-хозяйски используется техника, прежде всего, в таких отраслях народного хозяйства, как в лесной промышленности и в строительных организациях. На Череповецком металлургическом заводе плохо используются башенные краны, крайне низка механизация штукатурных работ. Или взять, к примеру, Шелекский лесопункт, Шекснинского леспромхоза. Здесь в мае лебедки «Л-19» использовались на 60 процентов своей мощности, мотовозы — на 41 процент и т. д. На многих предприятиях и в организациях нерационально используются транспортные средства, особенно автотранспорт. На Сухонском молочно-консервном заводе половина автомашин простаивает: многие из них находятся в ремонте или в ожидании его. План грузооборота выполняется в пределах 60—65 процентов.

Заслуживает самого пристального внимания поднятие производительности труда и лучшего использования техники в сельском хозяйстве, где производительность труда остается еще на низком уровне. Так, например, тракторный и машинный парк во многих МТС нашей области используется крайне неэкономично. В 1955 году выработка на условный трактор составила 239 гектаров при плане 277. Значительная часть тракторов используется в одну смену. На всех МТС области в прошлом году только в одной Шевеницкой дневная выработка на трактор составила 6,8 гектара, а более чем в половине МТС сменная выработка на трактор не превышает двух гектаров.

Факты убедительно показывают, что во всех отраслях народного хозяйства таятся нетронутые источники повышения производительности труда — основы развития и процветания экономики и культуры страны.

XX с'езд КПСС поставил, как неотложную задачу перед нашим народом — поднять производительность в шестой пятилетке в промышленности не менее чем на 50 процентов, в строительстве—не менее чем на 52 процента, в совхозах и в государственных подсобных сельскохозяйственных предприятиях—примерно на 70 процентов, а в колхозах—примерно в два раза.

Священный долг партийных, профсоюзных, комсомольских организаций, администрации, инженерно-технических и агрономических работников, всех работников государственного и партийного аппарата делать все, чтобы производительность труда рабочих и крестьян неуклонно повышалась. Каждый рабочий, колхозник и служащий, администратор и инженер, агроном и зоотехник, все работники больших и малых масштабов должны постоянно помнить, что всемерный рост производительности труда является решающим условием успешного выполнения шестой пятилетки, решающим условием повышения благосостояния и культуры советского народа.

Переговоры между Правительственными делегациями Советского Союза и Корейской Народно-Демократической Республики

9 июля в Кремле начались переговоры между Правительственными делегациями Советского Союза и Корейской Народно-Демократической Республики. Состоялась беседа Председателя Совета Министров СССР Н. А. Булганина, первого секретаря ЦК КПСС Н. С. Хрущева и Первого секретаря ЦК КПСС А. И. Доренко, Министра иностранных дел СССР Д. Т. Шепилова, председателя Госплана СССР Н. К. Байбакова, члена ЦК КПСС Б. Н. Пономарева с Председателем Кабинета Министров КНДР Ким Ир Сеном, Заместителем Председателя ЦК Трудовой Партии Корея Пак Ден Ай, Министром иностранных дел КНДР Нам Ирем, председателем Государственной Плановой Комиссии КНДР Ли Чжон Окем, Чрезвычайным и Полномочным послом КНДР в СССР Ли Сан Чо.

На беседе с советской стороны присутствовали: первый заместитель председателя Госэкономкомиссии СССР П. В. Никитин, начальник Главного Управления по экономическим связям при Совете Министров СССР К. И. Коваль, Чрезвычайный и Полномочный Посол СССР в КНДР В. Н. Иванов, заведующий Дальневосточным Отделом МИД СССР И. Ф. Курдюков, зам. зав. Отделом Печати МИД СССР М. А. Харламов.

Во время переговоров, проходивших в обстановке серьезности и полного взаимопонимания, состоялся обмен мнениями по вопросам дальнейшего расширения экономического и культурного сотрудничества между СССР и КНДР.

Стороны условились поручить экспертам произвести детальное рассмотрение затронутых в ходе беседы вопросов и представить свои предложения.

Переговоры будут продолжены.

Президиуму Великого Народного Хурала Монгольской Народной Республики
Совету Министров Монгольской Народной Республики
Центральному Комитету Монгольской Народно-Революционной партии

От имени народов Советского Союза Президиум Верховного Совета СССР, Совет Министров Союза ССР и Центральный Комитет Коммунистической партии Советского Союза шлют Вам и монгольскому народу братские приветствия и горячие поздравления в связи с национальным праздником—35-й годовщиной Монгольской Народной Революции.

Трудящиеся Монголии под руководством Народно-Революционной партии и Правительства МНР за годы народной власти осуществили глубокие демократические и социальные преобразования, заложили прочные основы развития страны по пути социализма и добились больших успехов в государственном, хозяйственном и культурном строительстве Республики.

За прошедшие тридцать пять лет независимого существования в Республике созданы промышленные предприятия, сложились рабочий класс и национальная трудовая интеллигенция, значительно повысилось благосостояние трудящихся. Достигнуты успехи в развитии скотоводства.

Вместе с Советским Союзом, Китайской Народной Республикой и другими социалистическими странами Монгольская Народная Республика активно выступает в борьбе за мир и за ослабление международной напряженности. Миролюбивая политика Монгольского государства завоевала ему признание и поддержку ряда стран Европы и Азии.

В день славной годовщины народы Советского Союза искренне желают монгольскому народу дальнейших успехов в борьбе за претворение в жизнь идей марксизма-ленинизма, за расцвет новой социалистической Монголии, за упрочение мира между народами.

Пусть крепнут и развиваются братское сотрудничество и вечная, нерушимая дружба народов Советского Союза и Монгольской Народной Республики.

Президиум Верховного Совета Союза Советских Социалистических Республик.

Совет Министров Союза Советских Социалистических Республик.

Центральный Комитет Коммунистической партии Советского Союза.

Прием в ЦК КПСС руководящих деятелей Коммунистической партии Великобритании

10 июля в ЦК КПСС состоялась беседа с руководящими деятелями Коммунистической партии Великобритании, находящимися в Москве.

В беседе приняли участие Первый секретарь ЦК КПСС Н. С. Хрущев, секретарь ЦК КПСС П. Н. Поспелов, член ЦК КПСС Б. Н. Пономарев, председатель Исполкома компартий Великобритании Гарри Поллит, генеральный секретарь компартии Джон Голлан и член Политического Комитета Исполкома компартии Берт Рамелсон.

Беседа представителей двух братских партий прошла в духе искренней дружбы и солидарности.

(ТАСС).

Беседа руководителей Советского правительства с Его Величеством шахиншахом Ирана

10 июля в Кремле состоялась беседа Председателя Президиума Верховного Совета СССР К. Е. Ворошилова, Председателя Совета Министров СССР Н. А. Булганина, Члена Президиума Верховного Совета СССР Н. С. Хрущева и Министра Иностранных Дел СССР Д. Т. Шепилова с Его Величеством шахиншахом Ирана Мохаммедом Реза Пехлеви.

На беседе с советской стороны присутствовали: заместитель Министра Иностранных Дел СССР В. С. Семенов, Член Коллегии МИД СССР Л. Ф. Ильичев, Заведующий Отделом стран Ближнего и Среднего Востока МИД СССР Г. Т. Зайцев, Чрезвычайный и Полномочный Посол СССР в Иране А. И. Лаврентьев, заместитель Заведующего Отделом стран Ближнего и Среднего Востока МИД СССР А. П. Павлов. С иранской стороны присутствовали: Министр торговли Ирана Ибрагим Кашани, сенатор Мохаммед Саед, генерал-адъютант Его Величества корпусной генерал Ладан-Панах, Чрезвычайный и Полномочный Посол Ирана в СССР А. Г. Масуд-Ансари.

Во время беседы, протекавшей, как и первая беседа 27 июня, в обстановке сердечности, продолжался откровенный и полезный обмен мнениями по вопросам дружественных отношений между двумя соседними странами и по некоторым общим международным вопросам. Обе стороны отметили совпадение взглядов в том, что касается их желания укрепить и улучшить эти дружественные отношения, а также их стремления к укреплению мира во всем мире, к установлению доверия в отношениях между государствами.

Послание сэра Антони Идена Председателю Совета Министров СССР господину Н. А. Булганину

Благодарю Вас за Ваше послание от 6 июня по вопросу о разоружении. Как Вы отметили, я заявил 17 мая в палате общин, что мы приветствуем сообщение Вашего правительства о том, что Вы намерены сократить численность советских вооруженных сил. Мы, со своей стороны, уже произвели значительные сокращения численности наших вооруженных сил за последние три года. Мы, конечно, произвели еще более значительные сокращения после второй мировой войны.

Я лично считаю, что односторонние сокращения такого рода излишни. Однако я не думаю, чтобы оно было само по себе достаточным для того, чтобы международные доверие и безопасность укреплялись, как мы этого хотим. Чтобы содействовать такому доверию, необходимо, чтобы разоружение происходило на основе международного соглашения, предусматривающего эффективный контроль и инспекцию и соответствующие меры защиты против неожиданного нападения.

За последние 10 лет западные державы упорно стремились достичь такого соглашения. Английское правительство, со своей стороны, будет попрежнему прилагать все усилия, чтобы через посредство Объединенных наций обеспечить соглашение, касающееся ограничения и сокращения вооружений и контроля над ними, включая атомное оружие. Настойчивость в работе комиссии ООН по разоружению и ее подкомитета необходима для того, чтобы достичь соглашения, которое обеспечит безопасность всех с помощью соответствующей системы международного контроля.

Я не думаю, чтобы было осуществимым рассмотреть изолированно Ваши предложения в части, касающейся Германии. Я горячо стремлюсь найти способы сократить вооруженные силы и вооружения. Однако для того, чтобы обеспечить полезное ослабление напряженности в Европе, необходимо также, чтобы народы Западной Европы сознали, что существующие гарантии для их безопасности сохранены.

С другой стороны, широкие мероприятия с целью принять во внимание как разоружение, так и неотложные политические проблемы, в частности воссоединение Германии, сделали бы возможным подлинный прогресс. Я всегда буду готов оказать всякую помощь, какую только смогу, в этом отношении.

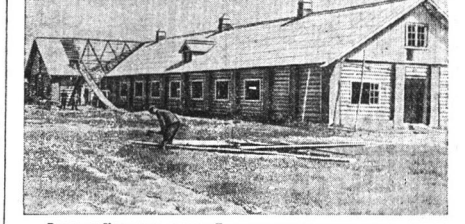

В деревне Калинино совхоза «Дикое» идет строительство нового скотного двора на 104 места. В нем будут установлены электродоильные аппараты, автопоилки, подвесные дорожки. Сейчас рабочие совхоза заканчивают покрытие крыши шифером, ведут внутреннюю отделку помещения. В первых числах августа новый скотный двор будет сдан в эксплуатацию.

На снимке: общий вид строительства скотного двора.

Фото А. Попова.

СОРЕВНОВАНИЕ ДОЯРОК

ОНИ ИДУТ ВПЕРЕДИ

Животноводы колхоза имени Молотова, Грязовецкого района, соревнуются с доярками и пастухами колхоза имени 17 партс'езда, Вологодского района. В июне первенство завоевали грязовчане, надоив от каждой из 76 коров 385 килограммов молока. За девять месяцев хозяйственного года животноводы артели достигли крупного успеха по сравнению с таким же периодом прошлого года: прирост в надоях составил 1212 килограммов молока от каждой коровы. В июле перевыбор соревнования поставили перед собой задачу надоить за месяц от каждой коровы 400—420 килограммов молока. Добиться этого они могут вполне. Это подтверждается работой передовых доярок Л. А. Жаровой надоившей в сутки от каждой коровы не менее 14 килограммов молока, а А. П. Рублева—12 килограммов.

Высоких надоев молока в колхозе имени Молотова достигли благодаря умелому сочетанию пастьбы животных в полдневалывании их зеленой массой. Весной коровам давали озимую рожь, а теперь им скармливают 30—35 килограммов клевера. В жаркие дни коров пасут на пастбищах ночью.

Учатся у молотовских животноводов раздаивать коров соседи—доярки артели имени Буденного. Раньше это хозяйство было слабым, отстающим. Но вот люди увидели, что у соседей заведены новые порядки на фермах, и стали подражать передовикам: улучшили уход и содержание скота. За девять месяцев колхоз получил от каждой из 105 коров 1306 килограммов молока. По сравнению с таким же периодом прошлого года прирост составил 887 килограммов молока от коровы. В июне доярки получили от каждой коровы 315 килограммов молока. В июле животноводы артели стремятся приумножить свои успехи и надоить молока больше, чем надоили в июне. Коровам они дают на подкормку зеленую массу клевера, пасут на лучших пастбищах. В результате доярка З. А. Казакова надаивает от каждой коровы своей группы 12—13 килограммов молока в сутки, а доярка А. В. Шляндина —12 килограммов.

В районе уже настигывается девять колхозов, которые в июне получили от коровы свыше 300 килограммов молока и теперь борются за то, чтобы в дальнейшем не только закрепить достигнутый успех, но превзойти его, получать ежемесячно 350—400 килограммов молока от коровы.

Заботливо ухаживают за посевами

Еще не взошло солнце, и легкий туман клубился в низинах. Иван Андреев вывел трактор и направился на участок, засеянный кукурузой. Предстояло обработать зеленые квадраты культиватором в двух направлениях. В пути тракторист встретил группу колхозниц.

— За вами не угонишься, раньше меня поднялись,—сказал он, поравнявшись с ними.

— Одна у нас теперь забота, — ответила, идущая впереди других, колхозница.

По ровному широкому полю трактор прокладывал между рядками растений кукурузы неглубокие борозды.

Не отставали от тракториста и колхозницы. Они уничтожали сорные травы около гнезд.

Тракторист Андреев в этот день обработал междурядья кукурузы на расстоянии трех с половиной гектаров. Междурядная обработка кукурузы завершена. Ведется прополка овощей и корнеплодов.

— Мы дорожим каждым часом, стремимся обработать и организовать уход за посевами, — говорит председатель колхоза тов. Чистякова.—Люди работают напряженно.

Заботливо ухаживают за посевами и в соседнем колхозе «Заветы Ильича». Хороша здесь кукуруза, посеянная на 25 гектарах. Междурядья обработал культиватором тракторист Иван Балагуров. Посевы кукурузы прорежены.

По-хозяйски здесь организован уход за овощами, корнеплодами, картофелем.

Уход за посевами ведет большинство колхозов Пришекснинского района. Радует, что эта работа в текущем году организована куда лучше прошлогоднего. А хороший уход — верный залог урожая.

А. БЕЛЯЕВ.

(Наш соб. корр).

С опережением графика

Бабушинский леспромхоз на протяжении всего летнего периода равномерно выдает продукцию. 19 июня он завершил программу второго квартала и успешно выполнил свое социалистическое обязательство—вывезти дополнительно четыре тысячи кубометров древесины.

Не сдают своих темпов бабушинцы и в июле: за первые дни второго полугодия вывозка леса почти по всем пяти лесопунктам идет с опережением графика.

Трудовые успехи достигаются благодаря широкому разнообразию соревнованию лесозаготовителей за выполнение годового плана к 7 ноября, за увеличение выхода деловой древесины.

Это видно на примере передового в леспромхозе Юрманского лесопункта. Электрокладчик Алексей Секунин, тракторист Василий Власов, обрубщицы сучьев комсомолки Зоя Черепанова и Ангелина Рерих, штабелевщица леса Мария Варфоломеева и ряд других, как правило, выполняют сменные задания на 130—137 процентов, увлекая за собой весь коллектив.

Первенство по лесопункту попрежнему занимает участок «Бруттов», где тон задают мотористы. Шофер Михаил Ершов, лебедчик на тролевке Иван Кязев, лебедчик Николай Рохлецов, соревнуясь между собой, изо дня в день перекрывают нормы выработки. Их механизмы действуют безотказно, не знают аварий и простоев.

Значительного успеха достиг лучший раскряжевщик Леденгского лесопункта Николай Данилов. В совершенстве владея пилой и научившись умело раздеывать хлысты, он довел выход деловых сортиментов до 91 процента. Такого показателя еще никто из раскряжевщиков не имел.

П. ПАВЛОВ.

СЕМИНАР ПРЕДСЕДАТЕЛЕЙ КОЛХОЗОВ

Вологодский райком партии провел однодневный семинар председателей колхозов. Семинар проходил на областной сельскохозяйственной станции. С лекциями «О мероприятиях по улучшению пастбищного содержания скота» и «Об увеличении производства сочных кормов» выступил директор станции т. Емельянов.

Секретарь райкома КПСС т. Александров и зоотехник сельхозартели «Свободный путь» т. Юхимец, недавно побывавшие в Хормогорском районе, Архангельской области, рассказали о том, как хормогорские животноводы добиваются высокой продуктивности скота.

Затем участники семинара осмотрели хозяйство станции, познакомились с севооборотами, организацией загонной пастьбы скота.

ЛЕН ЦВЕТЕТ

Звено депутата Верховного Совета РСФСР Евдокии Ивановны Антипиной одним из первых посеяло лен в колхозе имени Сталина, Череповецкого района. При посеве были соблюдены все агротехнические правила: лен посеян по клеверищу, подкормлен минеральными удобрениями. Прошедшие за последние дни дожди способствовали быстрому росту льна. Но вместе со льном пошли в рост и сорняки. Члены звена М. Н. Глухова, З. В. Грибова, А. И. Захарова, О. С. Грибова и другие во главе со звеньевой Е. И. Антипиной дружно провели прополку льна на всей площади.

Труд не пропал даром. Сейчас лен уже цветет. Некоторые стебли достигают высоты 70—80 сантиметров.

А. СИМОНОВ.

НА ЧЕРЕПОВЕЦКОМ МЕТАЛЛУРГИЧЕСКОМ

Сложенные трудятся коллектив газового цеха Череповецкого металлургического завода. Все работники хорошо изучили свои обязанности.

Доменный газ, который отправляет потребителям газовщики, имеет калорийность два-три миллиграмма на кубометр при допустимых пять миллиграммов.

Хорошая чистота газа получена благодаря бесперебойной работе очистительных аппаратов, применению доменщиками высокого давления газа под колошником, при 100 процентах автоматики в доменной шихте.

Точные показания приборов, контролирующих технологические процессы получения кокса и химических продуктов, коксовщики знают в своем участке автоматическими приборами.

На снимке: т. Ковешник Б. Жиринкин регулирует подачу воды на сгущенные продукты на аппаратах высокого давления газа.

Б. Бонгарт, Н. Ковешник, комсомолка З. Сыщикова за проверкой автоматического электронного потенциометра.

Фото Г. Удальцова.

Чего мы ждем от своих депутатов

Со времени выборов в местные Советы прошло больше года. Нас, избирателей, интересуют вопросы, что же сделали депутаты Вологодского горсовета Совета, как проводят они работу среди избирателей? Ответить на это нелегко, т. к. наши депутаты очень редко встречаются с нами, а некоторые совсем забыли покуда, что они обязаны в свободное время, кстати, и избирателя не знают своих депутатов.

По 227 избирательному округу, например, депутатом горсовета был избран Н. Н. Голяков, слесарь автоземотдела завода. Избиратели видели его только один раз на вечере встречи перед выборами. Говорят, что т. Голяков неплохой производственник. Но весь избирательный округ интересует не только его производственная деятельность, а главным образом, его депутатская работа. Почему же об ней никто мы не знаем? Нам кажется, что виноват в этом не только сам т. Голяков, но и исполком горсовета. Он, видимо, не учит своих депутатов держать крепкую и поистинную связь с избирателями.

Есть у нас и такие депутаты, которые избираются в горсовет не в первый раз, но до сих пор не знают, где работают. Депутаты горсовета по 237 избирательному округу Н. А. Кобяков и по 236 избирательному округу С. Е. Тахтев постоянной связи со своими избирателями не имеют.

А как горсовет направляет работу депутатов? Он не всегда конкретно поможет им. В октябре прошлого года горисполком рекомендовал всем постоянным депутатам перед избирателями. В помещении кооперативного техникума намечали провести собрание избирательной двенадцати избирательных округов. Но явилось всего 26 человек. Однако собрание отложили. За мне с докладом о работе горсовета выступил депутат т. Смирнов. После доклада избиратели в своих замечаниях указали на большие недостатки в работе горсовета и его депутатов, выразили пожелание улучшить снабжение. В решении все было записано, но это не выполнено. Отчетное собрание проведено формально, ради отчета.

Внутри депутаты горсовета В. П. Пахова, А. А. Исаков, В. Н. Кашкин, С. Е. Тахтев, Н. А. Кобяков, Н. А. Воронов и Н. Н. Голяков живут в своей среде и дольше.

В работе наших депутатов нередко бывают такие случаи, когда стирается грань между депутатом и должностным лицом. Так, к примеру, получается с депутатом областного Совета депутатов товарищем т. Коровм, председателем горисполкома. Не случайно, что Областному депутату № 10, К. т. Корову часто приходят посетители на прием не как к председателю горисполкома, а как к депутату. И он решает все вопросы, как должностное лицо. А если бы т. Коров установил часы приема у своих избирателей, как депутат областного Совета, то тогда он иначе бы решал многие дела. Избранная иною область чаще встречается с трудящимися, беседовать с ними, знать хорошо их запросы и помогать им в решении жилищно-бытовых дел. Депутату надо установить дни приема по в горсовете, а в одном из агитпунктов города.

У нас, избирателей, есть много претензий к исполкому горсовета. Ему надо основательно пересмотреть выполнение наказов избирателей. Считаем также, что некоторые постоянные комиссии горсовета работают все еще плохо. Например, комиссия по правоохранению недостаточно следит за санитарным состоянием города: у нас во многих дворах грязно, на улицах образовались свалки мусора и пыли. Почему же эта комиссия не наводит порядка?

Избиратели волнуют также и то, что часы приема в горисполкомах иногда нарушаются, особенно у заместителя председателя горсовета, а прием посетителей проводится формально.

На одном из партийных собраний организации коммуналкомхоза № 23 выступила член партии т. Лебедева. Она рассказала о том, как была на приеме у заместителя председателя горисполкома т. Рябева. Когда она вошла в кабинет, т. Рябев читал какую-то газету. Не отрываясь от чтения, он сразу же спросил: «Вы по квартирному вопросу? Я очередь: «Квартиры у нас нет. Ранее чем встречает и разговаривает с посетителями?

Депутат обязан терпеливо и внимательно выслушать приходящих к нему на прием человека, детально разобраться в его просьбе и решить, не по существу. Таким должен быть стиль работы наших депутатов.

Нельзя сказать, что и председатель горисполкома т. Бочт внимательно относится к приему посетителей. Обычно он на приемных посетителей визитарии заполняет в книгу. Но на этом все дело и кончается. Так было со мной. И был у него в этом году на приеме четыре раза и четыре раза он записал меня, нелая там какие-то поручения. Однако до сих пор и не знаю ответа на свои жалобы.

Необходимо покончить с позорными недостатками в работе городского Совета и его депутатов, усилить связь с избирателями и строго соблюдать все положения, предусмотренные Советской Конституцией.

В. ЗЫКОВ,
избиратель.

г. Вологда.

ПРОВЕРЯЕМ ХОД РЕМОНТА ЖИЛЫХ ДОМОВ

Инженер в затруднении...

Большой размах получило поводу жилищное строительство. Но важное значение в улучшении жилищных условий имеет и сохранение старого жилого фонда. Партия и правительство требуют от жилищно-коммунальных учреждений и руководителей предприятий, чтобы они проявляли заботу об своевременном и качественном ремонте и у них жилья. На эти цели государство ежегодно выделяет и средства, и строительные материалы.

Умело организовано ремонтные работы, сильно и в короткие сроки, с минимальными средствами—вот что требуется сегодня первую очередь.

РЕМОНТ НАЧАЛИ И... НЕ ОКОНЧИЛИ

Печальный опыт прошлых лет говорит о том, что ремонт бывает до ремонта и вести его спуста рукава, бесконтрольно, то на этом ничего не выйдет. В прошлом году плохо выполнили ремонт жилых домов бывшие домоуп. совет. Трест «Облжилкоммунстрой» с волнением на него заявил не отпустил. Для исполнения плана привлекались всевозможные причины. Но от сроки жителям теплее не стало. Правда, управленцы отрапортовали, что выполнили всех, что незостатки, допущенные ремонтниками, будут учтены и исправлены при сем. Ему тогда поверили.

Наступил 1956 год. Горисполком утвердил титульный список и план финансирования капитального ремонта жилищного фонда. Были намечены задания «Облжилкоммунстрою» и горжилуправлению, разобраны грубые ошибки и недостатки прошлого году пока завершить работы на 59 объектах.

Прошло полгода, и теперь можно узнать: какая работа проведена, сколько домов отремонтировано.

Но, оказывается, сделано так мало, что главный инженер треста тов. Пальов просто не знает, как сам «подвести итоги».

— Наши заказчики—дает он неуверенное пояснение—были заняты на старых, переходящих об'ектах. Ремонт на пяти новых об'ектах начат в мае. У нас не хватает строительных материалов, мы ждали их получения...

Все эти причины—в сторону. Были, конечно, перебои в снабжении материалами, однако больше месяца у рабочих имелся всего в достатке. По словам главного инженера, они шагнули вперед, отсрочив об'екты «уже завершили». А на самом деле не так: эти об'екты вдали от сдачи и в эксплуатацию. Можно ли, например, заселить дырявым домом № 12 жилых по улице Менжинского, если на нем нет крыши? Нельзя вселить жильцов и в дом № 50 по Пушгской улице: не закончены отделочные работы. В дом № 45 по улице Кирова также незаконченны внутриотделочные работы. Ремонт дома № 36 по улице Пушкинской затянулся: заделчить еще в прошлом году, но он не окончен и сейчас. По графику его должны заселить жильцами в июне. И этот срок не выдержан: не закончена промазка и заделка потолков, кладка печей, отштукатурка, выравнивание и другие работы. Начальник ремонт стройучастка т. Капанов заявляет, что ремонт этого дома будет закончен не раньше сентября.

И так по каждому об'екту. Ремонт начат давным-давно, а окончания его не видно.

НЕДОДЕЛКИ И ПЕРЕДЕЛКИ

Дом № 31 по Пушкинской улице жильцы вселились накануне 8 марта. По существу он состоял из одних недоделок. Ремонт обошелся в сумму 124800 рублей. Пять месяцев назад дом был сдан в эксплуатацию, заселен жильцами. Обнаружились в смешном виде анализ многочисленные жалобы. В потолках, например, образовались трещины, в стенах появились щели в квартирах. Ходить по чердаку можно только по трапу, иначе случится авария. Стены в квартирах промазываются, в ванны комнаты нет свет на улицу. Двери и рамы перекошены, их нельзя ни открыть, ни закрыть.

Больше года ремонтируется дом № 26 по улице Горелова. Пока идет ремонт, сколько недоделок, сколько в квартирах дверные проемы перекошены, пол в комнатах выгнулся горбом.

Такие недоделки—обычный. Потребуется лишнее время, материалы и средства.

ТРУД НАДО ОРГАНИЗОВАТЬ

Итак, дома в городе ремонтируются медленно и плохо. Одна из больших причин тому—не в бригадах, починенных строфтрестом треста «Облжилкоммунстрой», или в бригадах, подвешенных горжилуправлению, нет порядка в дисциплине, дела работают без всякого плана и контроля. Такое можно говорить о выполнении графика ремонта, если на производстве имеется определенная организация труда: бригады работают разобщенно, по два-три человека, ежедневных нарядов никто не ищет по работу, контроль за работой отсутствует? Даже при полном обеспечении материалами не выполняется плана. Вот такая картина, например, сложилась на ремонте дома № 12 по улице Менжинского, подрезка пять венцов в первом ряде и три венца во втором. Вот и все, что сделали тут три плотника.

Всего один плотник и два подсобника, приглашенные на работу временно, заняты на ремонте дома № 36 по улице Пушкинской. Ни бригадира, ни десятника здесь не видишь. А этот об'ект пусковой, первоочередной.

Грубо нарушается установленный порядок приемки в эксплуатацию жилых домов. Обычно приемочная комиссия считает своим первым долгом составить акт в первый же день, а на деле, бывает, и остальное ей дела нет. Подрядчик поспешно сдает об'ект и уходит, никто с ним ответственности не требует, недостатки устранить не заставляет.

Вот почему допускается брак в работе, приемка домов затягивается. Из 59 жилых домов, отремонтированы и сданы в эксплуатацию... три дома.

Что же делать? Ускоренными темпами можно ремонтировать жилища для трудящихся? Труд рабочих надо организовать, ускорить, укомплектовать полностью бригады, обеспечить их материалами и инструментом, поставить на первоочередные дома, довести до каждого рабочего конкретные задания, организовать строгий контроль за работой людей и выполнение графика.

Сделать это можно и надо. Но в «Облжилкоммунстрое» и горжилуправлении не желают серьезно заниматься практическим делом. Управляющий трестом тов. Ковешников и руководящие работники не уделяют внимания и самой напряженной и ответственной первой ремонта жилых домов в городе зйти в отпуск.

Плохо обеспечивают исполнителей и материалами: ремонтникам недостает кругового леса, кровельного железа, обоев и других материалов. Тут от начала зависит такой планируемой организации, как облплан. Но его работники не перегружают себя; они видят, что задания на ремонт в ставку круглого леса, а там,—хоть трава не расти. Предприятия местной топливной промышленности дали заявки на дровяные отходы перед потребителями систематически не выполняют, из месяца в месяц сидят на одном месте.

В Директивах XX с'езда КПСС по шестому пятилетнему плану указывается: «Считать важнейшей задачей привлечение в ряды и сохранение существующего жилищного фонда в дальнейшее благоустройство домов. Партийные, советские и хозяйственные организации обязаны постоянно помнить об этом указании партии, проявлять заботу о жилищно-бытовых условиях, обеспечить безусловное их выполнение.

Рейдовая бригада «Северного Севера»; И. ШАБЕРОВ—депутат Вологодского горсовета Совета депутатов трудящихся, техникадзор, А. ГУРИЧЕВ—инженер технадзора, Б. ПОЛЯНСКИЙ—корреспондент «Красного Севера».

Славная годовщина

К 35-летию народной революции в Монголии

Одиннадцатого июля монгольский народ, а вместе с ним народы Советского Союза и всего социалистического лагеря отмечают 35-летие со дня победы народной революции в Монголии и образования первого в ее истории народного правительства.

На пути к победе революции 1921 года монгольский народ преодолел огромные трудности. Страна, находившаяся в течение длительного времени в тисках феодального и колониального гнета, отличалась крайне низкой культурной отсталостью. Она не имела сколько-нибудь развитой промышленности. Животноводство—основная отрасль экономики—находилось в упадке. Земледелие не было развито совсем. Трудящиеся вынуждены были кочевать, вело это натуральное хозяйство, влачило жалкое существование, пропадало в бедности и невежестве.

Монгольские феодалы, имевшие неограниченную власть, стремились неограниченно наживаться за счет трудящихся. Ежегодно в 1921 году на границу, открыли путь в страну японским империалистам. В 1920 году в Монголии вторгся тридцатитысячный белогвардейского атамана Семенова и барона Унгерна — агентов империалистической Японии. Дальнейшее развитие страны грозило лишь приобрести Монголию к своим рукам и использовать ее как плацдарм для нападения на Советский Союз.

Победа народной революции в Монголии была достигнута в результате развития народно-освободительного движения, которое под воздействием Великой Октябрьской социалистической революции охватило всю страну.

Возглавляемое молодой Монгольской народно-революционной партией, состоящей из которой были выходцы из монгольского народа Сухэ-Батор и Чойбалсан, это движение расчистило путь большинству в экономическом развитии, в ходе вооруженному восстанию и к переходу власти в руки в руки трудового народа. Основной, ударной силой монгольской народной революции выступили широкие массы трудящихся крестьян.

Опираясь на свое вооруженные силы, созданные под руководством Монгольской народно-революционной партии, в ходе на братскую помощь трудящихся Советского класса, трудящиеся Монголии навсегда освободились от власти феодалов и тяжкого колониального гнета.

Под пастырству просьбе монгольского народного правительства, Красная Армия, заверившая в ному времени изгнание из Сибири и Дальнего Востока японо-американских, империалистических захватчиков, оказала монгольскому народу братскую помощь в разгроме белогвардейских банд. Действуя совместно с частями Красной Армии, монгольская Народно-революционная армия в течение 1921—1922 годов полностью освободила Монголию от интервентов.

Отныне и навсегда, монгольский народ с огромным подъемом и воодушевлением приступил к строительству новой, социалистической жизни. В самой базе с ним заданию нового общественного строя монгольский народ руководствуется известным положением Ленина о том, что отсталые страны с помощью победившего пролетариата передовых стран могут миновать капиталистическую стадию развития.

На пути к строительства социализма Монголия за 35 лет народной власти достигла громадных успехов. Поднимаясь вперед в своем историческом развитии, МНР достигнем, шаг за шагом, успешно решает задачи первого порядка.

В отличие от большинства других стран народной демократии трудящиеся МНР в силу исторически унаследованной крайней экономической отсталости, в ходе революции совершенно не имели машинной индустрии. Как ее создавали они приступили уже после победы народной революции. Чтобы подготовить условия перехода к социализму, монгольскому народу необходимо было покончить с экономической зависимостью страны от иностранного капитализма, уничтожить феодальную собственность на средства производства и ликвидировать феодалов как класс.

Монгольская народно-революционная партия, руководящая и направляющая мудрый путь развития страны, повела за собой трудящихся на создание Фетчественной промышленности, на коллективизацию сельской основы социализма, поднята народ на борьбу за уничтожение феодальных отношений в деревне и ликвидацию феодалов.

В результате усилий монгольского народа и братской помощи Советского Союза за 35 лет в стране стали и расцвели ростки первые современные промышленные предприятия, возник рабочий класс. Развивалась борьба за ликвидацию экономических основ феодализма. В 1940 году монгольский народ завершил ликвидацию феодалов как класса. Ликвидировались лишние средств производства и всех нижних принципий.

Большие успехи в деле трудящимся МНР под руководством Монгольской народно-революционной партии сделан новый шаг к ликвидации основ феодализма и эксплуатации. Неуклонно сделя по пути строительства новой жизни. Монгольский народ в существенно новый исторический этап. В настоящее время завершает выполнение второго пятилетнего плана развития народного хозяйства страны.

Больших успехов достигла МНР в развитии животноводства, которое попрежнему является основной отраслью ее экономики. Поголовье скота в стране выросло по сравнению с дореволюционным примерно в 2,5 раза. Уже в 1954 году на каждого трудящегося в среднем приходилось свыше около 30 голов скота, а по всем на до народной революции—менее 10 голов.

Растет в сельском хозяйстве социалистический сектор — государственные хозяйства и в частном производственные объединения. Уже в 1955 году в государственных объединениях охвачено 10 процентов всех пахотных хозяйств.

Сдвиги в сельском хозяйстве в республике особенно заметного населения.

Одним из крупных завоеваний монгольского народа является создание и развитие успешное развитие национальной промышленности, которая играет теперь все большую роль в хозяйстве страны. В ходе систематически возрастает количество промышленных предприятий и объем выпуска продукции. Промышленная продукция государственной промышленности выросла в 1955 году по сравнению с 1940 годом в 3,6 раза.

В МНР создана такие отрасли промышленности как угольная, горнорудная и пищевая. Производство угля возросло по сравнению с 1940 годом увеличилась в 6 раз. Особенно велико наполнокрасбетонное строительство в стране. Такие гиганты—Нишни, построенной с помощью Советского Союза и Китайской Народной Республики.

По второму пятилетнему плану, который будет завершен в 1957 году, выполнен и перевыполнен, промышленность возрастет на 50 процентов. В МНР будет построено ряд новых крупных предприятий, в том числе крупная ГЭС на реке Селенге, шахта в Налайхе мощностью 600 тысяч тонн угля и т. п.

Все большие достижения успехи, достигнутых в полном экономике, неуклонно растет материальное благосостояние трудящихся республики. Рост жизненного уровня народа является отражением постоянной заботы Народно-революционной партии и правительства МНР. Систематически спускаются цены на товары народного потребления и принимаются другие меры. Большое значение имеет дальнейшее увеличение реальной заработной платы рабочих и служащих. Заинтересованность государственных заготовительных и закупочных цены на продукцию животноводства, братских хозяйствах преодолевает все.

Успешно преодолевается в Монголии вековая культурная отсталость. Сейчас осуществляется полинная культурная революция, меняющая коренным образом быт трудящихся. Ликвидирована неграмотность среди трудящихся стала грамотным. В МНР насчитывается в настоящее время 154 средних школ, 3 высших учебных заведения, 8 техникумов, 4 высших учебных заведения. В республике работает 25 больниц, 4 санаториях, 8 лечебно-санаторных санаториях. Они имеются не только в городах, но и во всех айماчных центрах.

Монгольская Народная Республика все более занятую роль в международной жизни. Внешняя политика республики, как и других стран народной демократии, направлена на то, чтобы укреплять мир, развивать дружбу и сотрудничество между народами. В настоящее время ведет дипломатические отношения с 12 государствами, в том числе с тремя великими державами—Советским Союзом, Китайской Народной Республикой и Индийской Республикой.

Страстно стремясь к мирному, свободному, обеспечивающему, конкретный класс рабочего, ведет, в ходе, в ходе, в ходе

Раздельная уборка — скорая помощь при уборке

При раздельной уборке с каждого гектара можно получить дополнительно 3—4 центнера зерна

КАК ЛУЧШЕ ГОТОВИТЬСЯ К РАБОТЕ ПО-НОВОМУ

Хорошие озимые хлеба выросли нынче в наших районах. Но выпадение этого было. Важно в сжатые сроки и без потерь убрать выращенный урожай. Об этом сейчас и думают колхозники и механизаторы. Хорошо, если в период уборки будет стоять сухая, тихая погода. А вдруг пойдут дожди, ветер начнет сгущать и повалит хлеба? Как тогда убирать? Сроки затянутся, потери зерна будут большие.

Бывает так, что перед началом уборочной стоит хорошая погода, но к косовице приступать нельзя. Механизатором жнут, а рядом стоит стена, и на валках лежит хлеба на несколько дней раньше, когда зерно находится в восковой спелости?

Чтобы ответить на этот вопрос, давайте проделаем такой опыт. Сожнем по полю один и оставим его, а через несколько дней, когда зерно начнет восковой спелостью созреет, сожнем другой такой же клин и сравним зерно в обоих снопах. Сравнение показывает, что в первый период зерно одинаковое. Выходит, что нужно косить хлеба, не дожидаясь их полной спелости. Это и есть сущность раздельной уборки хлебов.

Этот новый способ уже несколько лет успешно применяется в передовых колхозах области и центра. У нас он по-ки не применялся. Вот о том, как лучше подготовиться к проведению раздельной уборки хлебов в колхозах нашей области, говорилось на совещании, созванном решением газеты «Красный Северо» в областным управлении сельского хозяйства. На совещание были приглашены директора МТС, главные инженеры, агрономы, председатели и лучшие комбайнеры ряда машинно-тракторных станций.

О раздельном способе уборки хлебов рассказал главный инженер областного управления тов. Хапунов. После доклада участники совещания обменялись мнениями, своими планами и сомнениями, а затем поехали в Вологодскую МТС познакомиться со сборной новых уборочных машин, посмотреть их в действии.

Усадьба Вологодской машинно-тракторной станции. На небольшом лугу стоят комбайны, готовые к работе по-новому жатве. Более сюда собрались все участники совещания. Они с большим интересом знакомятся с агрегатом новой уборочной машины. Пояснение дает главный инженер Вологодской МТС тов. Добряков. Он рассказывает о том, как лучше и быстрее собрать жатву, какие при этом встречаются трудности. Знакомство окончено.

— А теперь посмотрите как в действии,— говорит тов. Хапунов.

Трактористы включили скорость, и агрегат сначала двинулся, а затем все быстрее пошел вперед. Жатва заработала. Сделав один круг, машина остановилась.

— Частое небольшой,— говорит тов. Добряков,— здесь и развернуться негде. На ржаном клине, нетустом, вот валки и ложатся ровно, а на косовице хлебов будут валки не сейчас видно, что делает жатва. Будет хорошо работать.

Ознакомившись с рядковой жаткой в рабочем состоянии и транспортном положении, участники совещания поехали, как работает подборщик «ПС-2,0», установленный на жатке комбайна «С-4,0». Главный инженер МТС тов. Добряков подробно рассказал присутствующим о порядке монтажа подборщика.

Результаты совещания были самой четкой измеренной—отлично подготовиться к раздельной уборке урожая.

Докажем на деле

Из выступления директора Вудвежской МТС М. А. РОЗОВСКОГО

Опыт передовых механизаторов области показал, что при раздельном методе уборки значительно ускоряются потери зерна и сроки прихода к ней сокращаются.

Особенно выгодно применять этот передовой метод в наших условиях. Бывает так, что на ближнем участке зерно просыпалось, на соседнем к уборке можно будет приступать только для чего два—три. Своевременная уборка комбайнов позволяет переезжать на другое поле, а через несколько дней возвращаться обратно. Для раздельной уборки хлебов этого можно избежать. В валках зерно поспеет все же, как и на корню. От этого получается большая выгода: экономится время, так как не нужно часто переезжать с одного поля на другое, и гораздо потеряет зерна при раздельной уборке.

Раздельный способ уже несколько лет применяется в ряде областей страны. У нас в этом году мы также решили применить раздельный способ на полях своих колхозов. Это и понятно. Ведь у нас новая техника, новые комбайны. И мы, механизаторы, свой работой должны развить это прекрасное руководящий аппарат, внедрить раздельный способ уборки хлебов с успехом можно применить и в наших колхозах.

Во второй половине июля мы будем проводить совет МТС, где будет обсуждаться вопрос об уборке урожая. Здесь мы еще раз расскажем председателям колхозов, что такое раздельная уборка и что она дает. Постараемся убедить их в преимуществах нового метода, если этого на словах не добьемся, то будем доказывать на деле.

В нашей зоне 14 колхозов. В нынешнем году раздельную уборку предлагается проводить во всех колхозах, так как не хватит жаток и подборщиков. Новым способом мы решили убирать хлеб в пяти колхозах, расположенных вблизи МТС. Направим туда лучших комбайнеров, трактористов, будем внимательно следить за их работой, оказывать необходимую помощь.

То, что раздельный способ будет применяться только в пяти колхозах, меня в думам, на первых порах беды большой нет. Мы не будем распыляться, а выправим на селе по нашей большой участвовать, близлежащие колхозы, чтобы было легче следить за работой новых уборочных машин. В общем, все планированные мероприятия: лучше меньше, да лучше. А то может получиться так, что, распыляя силы, мы пропустим большое, очень нужное и важное дело. На следующий год, когда получим больше машин и наковим опыт, раздельный способ убрать хлеба будем применять во всех колхозах зоны.

Основной трудностью во внедрении раздельного способа будет, конечно, то, что наши механизаторы не знакомы с новой уборочной техникой, поступившей в МТС. На днях мы проведем сборы рядовых жаток и проведем занятия с комбайнами и трактористами, наметим планы раздельной уборки хлебов. Косить новым методом начнем дней за 10 до массовой уборки.

На гранях сдача

Из выступления директора Кубенской МТС И. Е. ЛОВЧИКОВА

Преимущество раздельного способа уборки хлеба — бесспорно. Нельзя жалеть на семь-десять дней раньше, увеличить сменную выработку под комбайн—значит резко сократить сроки уборки хлебов, снизить потери зерна. А это—главная цель задача. Урожайность полей у нас еще низкая и то только потому, что мы плохо обрабатываем почву, высевали не доброкачественные семена, недостаточно удобряем землю. Нередко на корню хлеба хорошие, а небольшой урожай нистыдно, мой. Очень много мы теряем зерна при уборке. В начале жатвы с гектара собирается иной раз 12—15 центнеров, а к концу—6 центнеров. Так тут, затраченный колхозниками, пропадает грн. В нем потому, что жатка дается по 10—15 работ дней, а месяц и больше.

А сколько зерна портится на токах! Ждать, пока зерно будет твердое,—часто не осыпается. Начнешь убирать раньше — бункеров зерно влажное. Насыпают такое зерно в грин и лопатит несколько дней или сушат, пока оно не почернеет. При раздельной уборке можно будет подождать с подборной, пока зерно не созреет полностью, но боясь, что оно осыпется. У нас в валках спокоенные зерновые будут лежать несколько больше времени чем в валках обычных. Но это не страшно. Даже, если дождь пройдет, через день-два валки проветрятся. В валках на засоренных полях быстро подсохнет трава, от которой во многом портится зерно.

Нынче наша МТС на метлах широко применяет двухфазную уборку, особенно сильных хлебов. В прошлые годы в жатке мы мало помогали колхозам. Рожь бывает высокая, густая. Кроме того колос поспел, а вниз стебель зеленый за наши сорные травы. Выедет комбайнер жать и через каждые пятьдесят метров останавливает жатку, чтобы очистить вы барабана от травы и стеблей.

Что сейчас мы уже делаем? Сообщили в колхозы, сколько гектаров хлеба МТС будет убирать у них раздельным способом, наметили участки, в некоторых дальних колхозах сделали по гектару, чтобы на этом клину восемь жаток, столько же лафетов и косить подборщиком. Мы уже собрали опыт передовых механизаторов, проведем занятия. Опробовали жатку в работе на высокой траве.

Большую помощь машинно-тракторным станциям в сборке и монтаже машин должны оказать инженеры областного управления сельского хозяйства. Наша МТС расположена неплохо от областного центра, дорога к ней хорошая, но пока инженеры мы не видели. В отдаленных станциях, Опробовали жатку на высокой траве. Инженеры тут не бывали. А помощь нужна, и именно сейчас.

ПЕРЕЛЕТНЫЕ ВЫГОДА

Из выступления комбайнера Кубенской МТС И. Н. ВОРОБЬЕВА

В прошлом году я работал на уборке хлеба в Вологодской области. В колхозе, в большой площади убирали хлеба раздельным способом. Когда я прибыл в артель, в валках уже лежал хлеб на двухстах гектарах. Мне предложили работать на подборщике. Работа эта для меня была новой. Не сложного в ней ничего нет. Через два дня я уже подобрал за смену хлеб на двадцати гектарах и намолотил с каждого из них 27—30 центнеров зерна.

Комбайн работал хорошо, обычно вел я на второй скорости. В валках стебли и колос лежали поперек, поэтому зерно не терялось не требовало никакой подработки.

Все колхозники и механизаторы Вологодской области области очень хвалили этот способ уборки. Механизаторы побивали в большой сменной выработке, каждый гектар хлеба в короткие сроки. Намолот зерна с гектара, как я уже говорил, составлял 25—30 центнеров.

В этом году нам обязательно нужно применить этот способ. Ведь на отдельных полях из-за засоренности, неравномерного прорастания, зерна рвет мы теряем много зерна, да и комбайнеры мучились. Колхозники волнуются, а ты через каждые сто-пятьдесят метров останавливаешь машину и очищаешь вы барабана от вытрясшейся на него травы.

Раздельная уборка стоящее и нужное дело.

ЧТО ДАЕТ РАЗДЕЛЬНАЯ УБОРКА

Из выступления главного инженера областного управления сельского хозяйства Б. Э. ХАНУКОВА

В Директивах XX с'езда партии по «Пятилетнему плану развития народного хозяйства СССР» на 1956—1960 годы» в числе других с повторяет проблему о лучшем использовании земли, особое внимание на широкое внедрение раздельного способа уборки культур.

В чем суть раздельного или двухфазного способа уборки хлебов? Уборка проводится двумя приемами, зерно еще было восковой спелости скашивают рядковыми жатками «РЖ-4,9», а затем, спустя несколько дней, подбирают валки «ПС-2» подпимает подборщиком в валках хлеба и обмолачивают.

Преимущества раздельной уборки получается: в валках выгода от этого? Колосья и соломы, мох, стремится уменьшить затраты труда на производство, а что ещё дает раздельная уборка? Уборку в два приема, вместо того, чтобы одним комбайном сразу сжать и обмолотить хлеб. Да, свое раздельный способ более эффективен, чем прямое комбайнирование. В чем состоит его преимущество?

Раздельный способ позволяет приступить к жатве на семь-десять дней раньше обычного. В среднем, где сроки короткие, это очень важно.

Раздельный способ дает возможность убирать хлеб с большой густотой, с высокорослой соломой, с большим количеством полегший. Уборка такого хлеба комбайном «С-4» просто невозможна, а если и приходится, то приходится выбирать лучшие участки, полосками жатки. Средняя сменная выработка на комбайн бывает крайне низкой.

Раздельный способ сокращает сроки уборки. Рядковыми жатками «РЖ-4,9» можно косить хлеба, еще не спелые, с большим вызвавшей, зеленый, производить жатву крутым гуськом, по росе. Это внезапное повышение производительности. В южных областях она увеличивается на 14 — 15 процентов. В прошлом году на Вологодской МТС в среднем сжали на гектаре косили жаткой по 40 гектаров хлеба, подбирали подборщиком с 25 гектаров. Это показывает, что раздельный способ, в том, что она резко сокращает потери. Нет возможность сообщить с каждого гектара зерна, а в среднем потери зерна больше, чем при обычной уборке, даже если она произведена своевременно, не допущено осыпания хлеба. В Белозерской МТС в прошлом году произвели такой опыт: одно поле в 80 гектаров разбили на два участка по 40 гектаров, одну клетку жали раздельным способом в стадии восковой спелости, другую—прямым комбайнированием, это поле уже перезрело, осыпалось. Там, где убрала производилась раздельным способом, урожай был на три-четыре центнера больше.

При раздельном способе уборки, по сравнению с прямым комбайнированием, жатве в среднем в полтора раза, а в ряде случаев в первую очередь этим способом выгодно убрать зерновые на семенных участках. Это позволит гарантировать высокие семенные участки, улучшить качество посевного материала.

Раздельные потери, высокая производительность, более высокая натура и всхожесть зерна при раздельной уборке вещу в основном подтвердили. Раздельная уборка — прямая помощь при сравнении с прямым комбайнированием.

Есть такие, которые считают, что при раздельном способе уборки в нашей области в конце-концов осень может помешать в валках. Мы же считаем? Бесспорно погоду и другие условия области надо учитывать. Нельзя, скажем, пшеницы жаткой косить в дождливый, пшеницы, косить комбайны с подборщиками к работе не подготовлены, и хлеб будет лежать в валках до самой осени. Бесспорно и погода должны вестись сенокоренивание. В

ЧТО ДАЕТ РАЗДЕЛЬНАЯ УБОРКА

Из выступления главного инженера областного управления сельского хозяйства Б. Э. ХАНУКОВА

прошлом году в колхозах Грязинской области скошенные хлеба лежали в валках за семь-десять дней. Как известно, климатические условия нашей области почти такие же. Время наложения скошенных хлебов в валках будет зависеть от состояния и густоты посевов, от погоды. Шаблонно подходить в этому нельзя.

Не обязательно валки могут находиться продолжительное время. В прошлом году в одном колхозе Грязинской области скосили рожь, а затем спустя дней пятнадцать подобрали. Колхозники думали, что пропадет хлеб. Кончился дождь, валки быстро просохли. Через несколько дней обмолачивали. И что же? С каждого гектара было собрано почти столько же зерна, сколько и до дождя. Все зерно имело высокое качество.

Большое значение имеет высота среза. При слишком низком срезе колосья будут сбиваться земли. Это может привести к порче зерна. Высокая стерня может на выскрежать тяжести валки и прогнуться. Что делать в таком случае? Нужно делать высокие срезы, которые бы удерживала валок на весу. Производительность при покосах, что лучше результат дает стебель высотой 18—25 сантиметров. В каждом колхозе высоту среза надо определять, учитывая конкретные условия.

И еще один вопрос. Раздельная уборка начинается, когда зерно достигает восковой спелости. Но, спустя несколько дней, — десять дней до полного созревания. Как определить лучший срок начала уборки? Ответ прост, что зерно достигло восковой спелости, можно начинать уборку.

МТС области уже получают 280 рядковых жаток и более 600 подборщиков. Мы решили на две жатки три-четыре подборщика. Этой техникой можно сделать многое, если высокопроизводительно не использовать. К сожалению, у нас уже есть факты, когда, не выразившись в существе дела, не проникнувшись в значимости, не проникнув в работе, заявляют: нам такие машины не подходят, слишком широко захват жатки, у них пока маленькие, будет трудно в подсадами и тому подобное. Ширина захвата жатки нуждается не следует, в работе она выгодна. Для наилучшего использования всех полях у нас можно и целесообразно производить раздельную уборку. Но почти на всех полях можно применить двухфазную уборку.

Что требуется сейчас, не теряя ни одного дня, сделать? Перейти от разговоров к делу; детально познакомиться с этими машинами, с их конструкцией, обязательно приступить к обучению кадров, используя опыт МТС страны: наметить участки для раздельной уборки хлебов, составить графики передвижения машин; сделать, где это нужно, хорошие подъезды к полям.

Раздельная уборка, как всякое новое дело, требует внимательного отношения, творческого похода. Не обойтись на первых порах и без трудностей. Но выгода от раздельной уборки такая, что за это дело следует взяться по-настоящему, по-большому.

На снимке: участники совещания знакомятся с действием рядковой жатки «РЖ-4,9» в Вологодской МТС.

Фото П. Сотникова.

Монтаж жатки и подборщика

В МТС нашей области впервые поступила новая техника для раздельного способа уборки хлебов. Это — жатки «РЖ-4,9» и унифицированный навесной подборщик «ПС-2,0», являющийся дополнением к рядковой жатке, комбайнам «С-4» с консольно-шнековыми и шнековыми жатками.

Чтобы обеспечить бесперебойную работу этих новых машин на уборке урожая, нужно правильно произвести монтажные и подготовительные работы.

В Вологодской МТС собрали все поступившие жатки, несколько подборщиков и произвели их обкатку. Мне хочется поделиться тем опытом монтажа новых машин, который у нас есть.

Жатка состоит из следующих основных узлов и механизмов: лафет (1), предназначенный собой сварную балку. На лафете имеются:

а) все узлы ходового приспособления и жатки комбайна. Колесо (2) ходового приспособления посовому устройству и размерам такое же, как приспособлению жатки комбайна «С-4». Ось колеса (3) ходового приспособления при помощи двух подушек хомута и болта с пальцами крепится с соединительной балкой лафета. Шестерня (4) ходового (5) служит для привода рабочих жаток и расположена в месте крепления хомута и мощностей трактора и расположена в месте крепления хомута и мощностей трактора и расположена на жатке. Сотрет шарнирная передача из четырех частей. Первая часть ее приспособляется к валу отбора мощностей трактора, имеет для шарнира и разрезной телескопический вал. К приспособлению жатки прилагается разрезной вал шарнирно и квадратных валах, обеспечивающим работу ее с трактором. Вторая часть представляет собой вал, смонтированный в двух самоустанавливающихся шарнирных подшипниках. На заднем конце вала имеется предохранительная муфта (6). Третья часть, состоит из коробки конических шестерен (7) и валов продольного (8) и поперечного (9). Четвертая часть передачи имеет два шарнира и телескопический вал.

Скатная доска (10) служит для формования скошенного хлеба в рядок, а также для задержания массы на поворотах. Козырек (11) предназначен для предохранения скошенного хлеба, подающегося шнеком, от сдувания ветром, а также направляет поток на скатную доску для укладки в рядок. Домкрат (12) служит для обеспечения присоединения к прицепной скобе трактора. Сиденье (13) крепится к лафету. На другой стороне лафета против сиденья укрепляется подножная доска (14), служащая упорой для ног.

Сборка жатки не вызывает особых затруднений. Монтаж жатки нужно производить на чистой, ровной площадке, предварительно подвинув сборку, указанного в инструкции.

В процессе сборки все трущиеся части обязательно очистить от краски, смазать и крепко затянуть. Это дает возможность исключить затраты времени на выравнивание и на преждевременный ремонт из-за трения по винтам.

Особо тщательно надо собирать все детали ходовой передачи, добиваться легкости ее вращения. Если ходовая передача нередко надо восстановить в одной плоскости. Если один человек поворачивает вал шарнирной передачи с большим трудом, то это свидетельствует о неправильной сборке.

Известно, что привод к рабочим органам жатки осуществляется от вала отбора мощности и рассчитан на использование трактором «Universal», «Ferguson», «СХТЗ», «Д-15» и «Д-17» с навесной шарнирной передачи. В зависимости от типа, с каким трактором будет работать жатка, необходимо подобрать и соответствующей длины квадратный

Подбирающий механизм.

вал и муфту (6) шарнирной передачи в валу от ему мощности, причем вал в муфте должен скользить свободно. Если свободного скольжения не получается, то нужно снять шарнирную передачу и муфты слесарной пилой или раздать отверстие муфты кузнечным способом в горячем состоянии. Соединение с трактором надо осуществлять таким образом, чтобы угол между шарнирами был не от ема мощности и лафета (1) был наименьший. Неправильный выбор квадратного вала и муфты приводит к возможе сильной передачи или к изгибу вала.

После окончания всех монтажных работ целесообразно проверить жатку вручную и убедиться в легкости вращения всех ее частей и только после этого можно подключать для этой цели трактор.

Навесной подборщик «ПС-2,0» является приспособлением к самоходному комбайну для подбора и сжигания высоких стеблей и подачи их на транспортер жатки в полосу комбайна. Основные узлы подборщика: рама, подбирающий механизм, механизм вращения подбирающих пальцев, передача к подборщику, опорные башмаки, боковые щитки и подъемный брус.

Подбирающий механизм (рис. 2) является основной частью подборщика и служит для подбора со стороны валка хлебной массы, подачи ее на транспортер жатки. Подбирающий механизм из 60 подбирающих пружинных пальцев (2), расположенных на 6 концах (3) пустотелых валах—трубах (2). Концы труб посажены в литые диски (3), расположенные попеременно на концах каждого вала. Главный вал приводится во вращение от трансмиссии комбайна. Он укреплена на шпонке звездочка. На звездочке трансмиссии надет на конец приводна мотовила комбайна. Ведомое зубчатое колесо насажено на главный вал подборщика, приводит в движение подбирающему механизму.

На рис. 3 подборщик «ПС-2,0», установленный на жатке комбайна «С-4,0».

Подборщик в сравнении с жаткой имеет значительно большее количество деталей, меньший вес и габаритные размеры, а потому и собирать его проще и быстрее. Сборка его также ведется по инструкции, но крепление подборщика к жатке, особенно к комбайну, требует от монтажников соблюдения некоторых правил. В большинстве случаев подборщик ставят вместо тюлвея в сборке, а поэтому приходится подбирать новые и нужно в месте отъема агрегата от комбайна. Вся трудность этой работы заключается в сверлении нового отверстия в жатке, причем выполнять эту работу рабочему приходится на высоте.

Площадка для монтажа подборщика должна быть ровной сухой ямы или канавы, обеспечивающей свободный доступ к нижнему отверстию в жатке, причем выполнять эту работу рабочему приходится лежа.

Перед монтажом подборщика должна быть ровная сухая ямы или канавы, обеспечивающая свободный доступ к нижнему отверстию в жатке, причем выполнять эту работу рабочему приходится лежа.

Перед монтажом подборщика необходимо произвести ряд подготовительных работ:

1) Снять с жатки ранее установленные тюлвеи.

2) Поместить подборщик в переднему брусу по отметке так, чтобы ось шарнирной подбирающая своей горизонтальной полной соприкасалася с горизонтальной полной ветрогоны (по ходу комбайна) угольника жатки.

3) Сверлить новые, подставок дифференциальных отверстий в наклонном угольнике рядковой жатки, для крепления к нижнему брусу подборщика, причем расстояние между отверстиями должно соответствовать расстоянию между отверстиями на нижнем брусе подборщика.

Отверстия должны быть просверлены с порядком, указанным в инструкции, но упрощено в отличие от инструкции в условиях МТС быстро установить подборщик на месте. Все остальные монтажные операции производятся в инструкции с заводской инструкцией. Сверловку отверстий лучше производить электродрелью.

Закончив все монтажные работы, необходимо обкатать, чтобы убедиться в правильности сборки. Соблюдение этих правил обеспечивает бесперебойную работу жатки и подборщика.

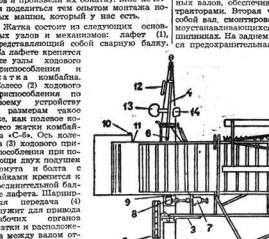

Жатка рядковая в рабочем положении.

Подборщик «ПС-2,0», установленный на жатке комбайна «С-4,0».

Открытие сессии Экономического и Социального Совета ООН

ЖЕНЕВА, 9 июля. (ТАСС). Сегодня в женевском дворце Наций открылась 22-я сессия Экономического и Социального Совета ООН. В работе сессии участвуют представители 13 государств, в том числе СССР, США, Англии, Франции, Чехословакии, Югославии, Индонезии, Египта и других стран.

В повестку дня сессии, единогласно утвержденную Советом на сегодняшнем заседании, включены вопросы о мировом экономическом положении, об экономическом положении развивающихся стран, о технической помощи, о программе работы Совета на 1957 год и другие.

Перед началом работы сессии представитель СССР А. В. Захаров сделал заявление, в котором обратил внимание членов Совета на неизменность положения, при котором место Китая в Совете до сих пор занимает гоминьдановский Советский представитель указал, что это место по праву принадлежит Китайской Народной Республике. Заявление представителя СССР было поддержано делегатами Чехословакии, Югославии и Индонезии.

Против провокаций империалистической агентуры

ДЖАКАРТА, 10 июля. (ТАСС). Прогрессивная общественность Индонезии осуждает провокации империалистов против стран социалистического лагеря. Каждый день, пишет газета «Сулу Индонезия», оплачиваемые США радио «Свободная Европа» вещает на страны Восточной Европы и Советский Союз. На эти отравные сообщения листовки с воздушных шаров и, несомненно, в страны Восточной Европы, в том числе в Польшу, были заселены агенты — провокаторы, которые организовали так называемое «восстание в Познани».

Западногерманская молодежь протестует против закона о введении всеобщей воинской повинности

БОНН, 9 июля. (ТАСС). Как сообщает газета «Зоддейче цейтунг», западногерманская молодежная организация «Союзы» вчера осуждающа заявила протеста против принятия бундестаном закона о введении всеобщей воинской повинности.

Газета выдвигает содержащееся в заявлении этой организации требование о том, что требование, которой бундестаг в 1957 году, должен отменить закон о введении всеобщей воинской повинности.

Но в какой другой стране, говорится далее в газете, подобное было бы принято закон такого значения вопреки сопротивлению широких кругов народа. Федеральное правительство вновь выступило тем самым за проведение дальнейшей агитации в пользу милитаризма, который, выступило против возможностей мирного развития и вновь затрудняло соседствование, если не сделало его совсем невозможным.

Вьетнамская печать о советско-камбоджийских переговорах

ХАНОЙ, 9 июля. (ТАСС). Ханойская печать публикует сегодня полный текст Совместного Коммюнике о переговорах представителей правительства СССР с правительством Камбоджи.

В передовой статье «Мы приветствуем результаты советско-камбоджийских переговоров» газета «Нян зян» пишет, что отношения сердечной дружбы между Советским Союзом и Камбоджей, начатые которыми было положено в ходе переговоров в Москве, полностью отвечают интересам советского и камбоджийского народов, интересам укрепления мира в Индокитае и Юго-Восточной Азии. Итоги переговоров являются ценным вкладом в дело ослабления международной напряженности и укрепления международного сотрудничества, новой победой пути принципов мирного сосуществования.

☆ ☆ ☆

О предстоящем визите Премьер-Министра Великобритании сэра Антони Идена в Советский Союз

В апреле 1956 года во время пребывания в Великобритании Председателя Совета Министров СССР тов. Булганин И. А. и Чен Цзун-Нгуна Председателя Совета Министров Китайской Народной Республики посетить Советский Союз в удобное для него время вместе с Министром Иностранных Дел г-ном Селвином Ллойдом и другими английскими государственными деятелями по его усмотрению. Это приглашение было принято и время визита было решено согласовать дополнительно.

10 июля сэр Антони Иден сделал в Палате Общин следующее заявление:

«Во время недавнего визита советских руководителей в Соединенное Королевство министр иностранных дел и я приняли приглашение пациста через некоторое время отвечный визит в Советский Союз. В настоящее время достигнута договоренность, что визит состоится в мае 1957 года, в удобный для нас обоих, по мнению Англии 5 мая. Наш визит в Советский Союз будет продолжаться приблизительно 10 дней.

Министр иностранных дел и я надеемся во время этого визита возобновить наши переговоры о советских руководителях. Я думаю также, что у нас будет возможность посетить Ленинград и, возможно, другие районы Советского Союза».

(ТАСС).

Газета «Форвертс» об американских попытках помешать сотрудничеству социалистов с коммунистами

БЕРЛИН, 10 июля. (ТАСС). Газета «Форвертс» под заголовком «Инструкция из Вашингтона» опубликовала статью, в которой, в частности, говорится:

Впечатление, которое произвел с'ездом Коммунистических и Рабочих Партий стран на европейских социалистов, серьезно обеспокоило некоторых деятелей в Вашингтоне. Поскольку в Вашингтоне американцы перестрелкой, что отношения между коммунистами и социалистами ухудшатся и что это помешает в сотрудничестве в разрешении международных проблем. В Вашингтоне видимо, опасаются, что отношения могут лишиться серьезным препятствием для осуществления американских планов в Европе.

В своем стремлении воспрепятствовать установлению контакта между социалистами и коммунистами некоторые политагентствие ориентированные на выдвинуть в ответ на эти попытки, направленные на сближение с коммунистами.

Послание Эйзенхауэра Чан Кай-ши

НЬЮ-ЙОРК, 9 июля. (ТАСС). По сообщению корреспондента агентства Ассошиейтед Пресс из Тайбэя, направленный вице-президент США Никсон вручил Чан Кай-ши послание от президента Эйзенхауэра. В своем послании Эйзенхауэр выражает восхищение «непоколебимой позицией» Чан Кай-ши в борьбе «против коммунизма» и говорит, что «чтение корреспонденции КНР о нападениях «продолжится и впредь».

По признанию корреспондента, после прежнего расследования вновь как стремление приобрести чанкайшистов, поддержки их в борьбе с коммунизмом и недавнему предложению чанкайшистов премьера Чжоу Эн-лая о мирном освобождении Тайваня.

Американцы на Тайване

ПЕКИН, 10 июля. (ТАСС). Как передается в сообщении Синьхуа, согласно сообщениям из Тайбэя, которое было опубликовано в гоминьдановской газете «Чжунгуо Шибао», в ночь на последний год персонал группы американских военных советников на Тайване наиболее увеличился.

В этом сообщении указывается, что американские военные находятся во всех боевых частях чанкайшистских войск, в частности в ВВС и ВМС.

Руководитель группы американских военных советников Сонг Ченг-чжоу, прибывший сюда 4 месяца в прошедшем году на которовые Кулмой и Мацзу и на Пескадорских Островах, знакомясь с ходом военного обучения чанкайшистских солдат американцами.

Спартакиада народов РСФСР

Второй день в Москве продолжаются финальные соревнования Спартакиады народов РСФСР. Они проходят на стадионе, в спортивных залах, на водных стадионах и в бассейнах.

Так, например, 9 июля высшую лигу легкоатлеты. В встаффете 800 и 1500 метров первенство команд победили спортсмены Ростова-на-Дону. Они провели эстафету за 47,9 секунды. Вторыми были спортсмены команды № 100 метров первенствовали спортсмены Ростова. Дистанцию спортсмены команды 42,8 секунды. В составе команды Свердловска выступали два чемпионы Спартакиады 1955 г. Ф. Ф. Моменко и Н. Родкин и два студента Ростовского-на-Дону университета — Л. Павлов и В. Драбин.

В прыжках в длину с разбега, в выпускной Саратовского медицинского института Ростова-на-Дону показал результат 7 метров 19 сантиметров и завоевал звание чемпиона Российской Федерации в прыжках в высоту.

Заключились комплексные состязания по гребному спорту. Первенство команд. Первое место завоевала команда Ростова-на-Дону, состоящая из гребцов-спортсменов.

На Минском шоссе под Москвой были проведены комплексные соревнования гонки. Мужчины шли на дистанцию спортсменов, женщины — 100 км. Первенство выступавшая в составе А. Кочкова, Р. Ростова, Ф. Ковалева и Ф. Ковалева. Она прошла дистанцию за 2 часа 26 минут 10 секунд.

В рабочем станции Чеховинская Сальевой железной дороги проходили соревнования комплексные по спортивной гонки. Мужчины шли на дистанцию спортсменов, женщины — 100 км. Первенство выступавшая в составе А. Кочкова, Р. Ростова, Ф. Ковалева и Ф. Ковалева. Она прошла дистанцию за 2 часа 26 минут 10 секунд.

В рабочем станции Чеховинская Сальевой железной дороги проходили соревнования комплексные по спортивной гонки. Мужчины шли на дистанцию спортсменов, женщины — 100 км. Первенство выступавшая в составе А. Кочкова, Р. Ростова, Ф. Ковалева и Ф. Ковалева. Она прошла дистанцию за 2 часа 26 минут 10 секунд.

В рабочем станции Чеховинская Сальевой железной дороги проходили соревнования комплексные по спортивной гонки. Мужчины шли на дистанцию спортсменов, женщины — 100 км. Первенство выступавшая в составе А. Кочкова, Р. Ростова, Ф. Ковалева и Ф. Ковалева. Она прошла дистанцию за 2 часа 26 минут 10 секунд.

(ТАСС).

ПОПРАВКА

В комментарии к решению о выполнении полугодового плана заготовок и закупок молока, опубликованном в номере от 10 июля, допущена неточность. Колхозы Сокольского района на 1 июля выполнили план сдачи молока государственной. 101 процента, хотя в целом район не выполнил полугодовой план, так как колхозы района продали государству больше колхозного молока.

Зам. редактора С. А. ГОЛУБКОВ.

Знаменощ политики позиции силы...

Шведская печать осуждает вооружение Западной Германии

СТОКГОЛЬМ, 9 июля. (ТАСС). Рая шведская газета «Ньютер» осуждает вооружение и полным присоединением к вальдому блоку...

Но, ни на пяту, не отступила от своей старой позиции. Его выступления во время дебатов ясно показали, что он сам сбаурдует, какие-либо изменения в ней в последние годы. Он ожидает лишь новой, практически более жесткой фазы в гонке вооружений. И не все видит причину лучшего, как увеличивать вооруженные силы. Он готов сотрудничать с самыми солдатством холодной войны...

В заключение газета пишет: Вопрос заключается в качестве вооружения. Вопрос политики и позиции силы, с делным спокойствием отклоняющего все попытки стабилизацию противоречий.

Милитаризация Западной Германии

БОНН, 9 июля. (ТАСС). Сообщалась на совещании выходящего в Ганнновере «Фертрауэне нахрихтен», газета «Фрейе фольк» пишет сегодня, что чрезмерность западногерманской армии заключается в действительности новости не 20 500 тыс. человек, а до 750 тыс. человек, из которых 250 тыс. человек должны использоваться на «внутренним фронте».

ОБЛДРАМТЕАТР
Гастроли Республиканского театра драмы Коми АССР.
11 июля
А. Островский.
«БЕЗ ВИНЫ ВИНОВАТЫЕ»
Начало спектаклей: днем в 12 час., вечером в 8 час.
Касса открыта с 2 до 8 часов.

КИНОТЕАТР им. ГОРЬКОГО
Большой зал
«ВОЗВРАЩЕНИЕ ВАСИ»
малый зал
11 июля
«ДВА КАПИТАНА»
12, 13, 14 и 15 июля
кинопоэма
«СТРЕКОЗА»

КИНОТЕАТР «ИСКРА»
Сегодня в 9-30 утра
«ДЕВУШКА ДЖИНГИ»
на основании
художественный фильм
«СТРОПИЛЯВА МАРИЭТТА»

ДВОРЕЦ КУЛЬТУРЫ ЖЕЛЕЗНОДОРОЖНИКОВ
11 и 12 июля
кукольный театр
«ТРОПОЮ ГРИМА»
Начало сеансов в 15, 17, 19 и 21 час.

Вологодский
авторемонтный завод
Министерства автомобильного и шоссейного дорог РСФСР
в связи с подготовкой автотранспорта к уборочной кампании в течение июля декабря от всех организаций ПРИНИМАЕТ В КАПИТАЛЬНЫЙ РЕМОНТ АВТОМОБИЛИ «ЗИС-150», «ЗИС-5», а также автобусы гаражей «ЗИС-120».
Адрес: г. Вологда, Красноармейская наб., 90. Телефон 15-73.

Вологодский кооперативный техникум
ПРОДОЛЖАЕТ ПРИЕМ УЧАЩИХСЯ НА 1956/1957 ГОД
на отделения: **товароведение и бухгалтерское**
В техникум принимаются граждане, имеющие образование в объеме средней школы и успешно выдержавшие вступительные экзамены.
Срок обучения на **товароведном** отделении 1 год 10 месяцев, на бухгалтерском отделении 1 год 6 месяцев.
Заявления подаются на имя директора техникума с приложением: свидетельства (аттестата) об образовании (только в подлинниках); копии свидетельства о рождении (заверенной нотариусом) или паспорта (предъявляется); справки о прививках; трех фотокарточек; медицинской справки о состоянии здоровья; справки с места жительства.
Прием заявлений до 31 июля 1956 года.
Приемные экзамены с 1 по 20 августа.
Стипендии выплачиваются отличникам и учащимся, сдавшим приемные экзамены на «4» и «5».
От сдачи приемных экзаменов освобождаются лица, награжденные по окончании средней школы золотыми и серебряными медалями, независимо от года окончания школы.
Все иногородние обеспечиваются общежитием.
Заявления с документами направлять по адресу: г. Вологда, ул. Горького, 100, кооперативный техникум.

ТРЕБУЮТСЯ:
рабочие в цехах, подсобные рабочие, **электрик** по ремонтно-монтажному и ремонтному цехам «Вологодский агрегатный». Об условиях обращаться по адресу: гор. Вологда, ул. Предтеченская, 29, к директору. Вологда, Предтеченская, 29.
инженеры и техники-строители на проектную работу. **Электрик-монтажник** на проектную работу. **Бухгалтер** по ремонтно-монтажному и ремонтно-строительному бюджету. **Сметчик**-ремонтник. Вологда, ул. Урицкого, 11.
асфальтобетонщик на постоянную работу. Сокольскому дорожно-строительному комбинату. Оплата труда сдельная, стабильная. Обращаться по адресу: Сокольский р-н, Сокольский дорожно-строительно-бумажный комбинат.
прораб на ремонтно-реставрационные работы по памятникам архитектуры в городе Вологде. Обращаться: г. Вологда, ул. Ленина, 15, 1-й подъезд, 2-й этаж. Ремонтно-обследовательская мастерская по памятникам архитектуры.

Учениця Усть-Кубинской средней школы Л. Шаболина и братья С. и В. Белевы работают на реке Кубине.

Фото П. Сотникова.

Юные туристы

Каждое лето сотни пионеров области принимают участие в туристических походах и экскурсиях. Они собирают материалы об историческом прошлом, изучают растительный и животный мир, чертят карты месторождений полезных ископаемых. Об итогах своих наблюдений пионеры сообщают краеведческим музеям, промышленным предприятиям, обращают в школах учащихся новичкам.

Этим летом Центральная детская экскурсионно-туристская станция и газета «Пионерская правда» обратились с призывом ко всем ребятам страны принять участие по Всесоюзной экспедиции пионеров в школьников 1956—1957 годов в честь 40-й годовщины Великой Октябрьской социалистической революции.

«Не будучи в стороне от общего труда,— говорится в обращении,— путешествуя, вы можете помочь стране. И пусть вы смущает вас, что вы отличаетесь с делами взрослых вами дела кажутся незначительными. Все вместе вы сделаете многое. Ведь вас, юных путешественников, сотни тысяч!».

Горячо откликнулась на этот призыв новгородские школьники. В адрес детской экскурсионно-туристской станции поступили заявки с включении во всесоюзную экспедицию. Сейчас уже по области насчитывается 1500 ребят, большинство из них приехали отчеты о своих первых наблюдениях.

Пионеры из Пролетарской семилетней школы, Бабаевского района, разбившись на отряды, решили изучать почву на территории своего сельсовета. В пути они собрали богатую коллекцию образцов почвы и растений и теперь готовят, по поручению районсовета, почвенную карту района.

С интересными заданиями вышли в поход члены Черепановского Дома пионеров. В прошлом году ребята нашли месторождение песка, годного для использования в производстве на металургическом заводе. Сейчас они исследуют наличие в районе новых полезных ископаемых. Другая группа юных чеховцев собирает в аптеки материал о лекарственных растениях, третьи по заданию музея пойдет по следам прежнего бурлацкого пути по реке Шексне до Тотьмы, четвертая составляет альбомы об истории создания и развития промышленных поселков «Октябрьское», имени Кирова и имени Оганина.

Туристский кружок средней школы № 9 г. Вологды по поручению управления речного транспорта изучал реку Кокшу на всем ее протяжении. Тема Ярославской края на годы Советской власти посвящала маршрут учащимся восьмой школы № 3: Вологда—Кирилловск—Белозерск—Вологодск. Пионеры из семилетней школы № 10 изучали животный и растительный мир Вологодского озера, ребята из 8 классов средней школы пионаномовцы с промышленными предприятиями г. Сокола.

Сложную работу проделали ученики молодежной Железнодорожной школы № 3. Темой их похода являлось: «История образования Кубенского озера и реки Сухоны». На пути следования ребята изучали геологию дна, чертили профили дна бассейнов, собирали различные коллекции для экспозиционных стенд сельсоветов.

Уже давно известные нам пионеры молодежной учащиеся Лежской семилетней школы. Чтобы помогать колхозу, ухаживать за животными, они решили посетить свинокомплекс фермы сельхозартели «Бурлаковцы». Между прочим, ребята прошли пешком несколько десятков километров, побывали на ферме знакомой свинарки А. Л. Лисовой, отдала выполнили много полезных наблюдений. О своих впечатлениях пионеры рассказали в школьном клубе.

Много уже совершено и других интересных и полезных экскурсий. Члены Сокольского Дома пионеров по заданию горкома ВЛКСМ изучали историю промышленности города за годы Советской власти; ученики Тарновской средней школы обрисовали краеведческий уголок животного и растительного мира района; пионеры г. Вологды по поручению исполкома собрали ценные сведения о цветении древесных пород и кустарников.

Впереди еще два летних месяца. Юные туристы и краеведы готовят новые маршруты. В походах они обогатятся своими впечатлениями, окрепнут физически, получат новые сил для успешного продолжения учебы.

М. БОРИСОВ.

Книжная полка

Областная книжная база получила и рассылает во все магазины Книготорга области следующую литературу:

ЦВЫЛЕВ Р. Н. Об'единение угольных и сталелитейных баз (обзор). Изд. 2-е (ред.). Госполитиздат. 1956 г. Цена 1 р. 65 коп.

В книге рассматриваются одни из важнейших, но еще недостаточно освещенных в нашей печати вопросов' об'единение ряда отраслей тяжелой промышленности в крупные монополии — европейских капиталистических стран в одную государственно-монопольную организацию типа концерна, которая носит реакционный характер не только как крупнейший экономический союз монополистов, но и как организация, подрывающая мир и безопасность европейских народов.

ЧЕРНОМОРДИК Д. Помещу богатеют капиталисты и бедняют рабочие. Госполитиздат. 1956 г. Цена 80 коп.

Автор показывает сущность всеобщего закона капиталистического накопления, сосредоточения огромных богатств в руках небольшой горсти эксплуататоров и обнищания трудящихся.

Брошюра рассчитана на читателей, изучающих теорию марксизма-ленинизма.

ВОРОВСКИЙ В. В. Литературно-критические статьи. Государственное издательство художественной литературы 1956 г. Цена 11 р. 75 к.

Автор рассматривает статьи Чернышевского, Добролюбова, Писарева, Плеханова, деятельности литературного критика-марксиста, анализ которых дан в трудах деятелей нашей партии В. В. Воровского.

Вологда

Крестьянская улица. Здесь на днях начальны археологические раскопки, проводимые областным краеведческим музеем в месте первоначального расположения города.

Чтобы удовлетворить интерес читателей к этим раскопкам, сотрудник нашего корреспондентского начальника археологической экспедиции тов. Никитина.

* * *

Вологда—один из городов, история которых с древней-ших времен связана с ростом, развитием и развитием русской народности. Сведения о жизни городского ремесла и торговлеи историки нашли в летописи с XIII века. К этому времени город уже имел большую историю, начало которой нашло в смутных упоминаниях жития Герасима. Скупо и неясно сведетельства об основании Вологды с 1147 года необходимо было подтвердить или опровергнуть археологическим материалом. Одновременно раскопки могли дать и новые сведетельства о древней культуре и быте города. Систематические раскопки ведутся городскими археологами начался с 1947 года и дало положительные результаты. Прежде всего удалось доказать, что город действительно был основан в XIII веке. Кроме этом свидетельствовали находки стеклянных браслет, которые являлись самым излюбленным украшением горожанок домонгольской Руси. В дальнейшем удалось найти такие браслеты далеко за пределами Ленинской, древнейшей части Вологды. Пока рано говорить, что в XII—XIII веках Вологда занимала значительно большую территорию, чем это можно было предполагать до раскопок, но, во всяком случае, многочисленные находки позволяют, может быть, в дальнейшем сделать такой вывод.

Вскрытые слои XV—XVI веков дали интересный материал по истории жилища, ремесла и городского хозяйства. В силу особых условий залегания деревянных сооружений в плотной и влажной почве, сохранность дерева в земле до сих пор вполне хорошая. Это дало возможность вскрыть остатки изб и замощений улиц. Небольшие дома, не превышение по своему объему 16 квадратных метров, по характерным для всей Руси, были дома и в Вологде. Внутри одна-две комнаты, остатки глинобитной печи, лиственничные пороги дымоходы, так что она отвечала на этот счет ному. Дома стояли вплотную к улице шириной два—три метра, на которой хорошо сохранились деревянные замощения. Покрытие улиц деревянными мостовыми было широко распространено в древности. В Новгороде, например, в течение семи-восьми столетий улицы перекрывались 20—25 раз настилами.

Раскопки в Вологде показали нас и с ремеслами. Получен большой материал по истории кожевенного ремесла, производству изразцов. Но особенно интересной была находка избы кожевника на берегу Луговой набережной с большими, почти новыми остатками кожи, заготовок обуви и следы сыромятного производства.

Раскопы, сделанные вблизи указанных домов, чаще всего свидетельствовали, что за их пределами шли сады и огороды, занимавшие значительные пространства.

Весь обиход древней Вологды сводился по одному: город жил, как и сейчас, в ритме жизнью, характерной для Московской Руси. Таковы результаты археологических работ, проведенных за последние годы. В этом году изучение древнейшей территории Вологды продолжается и, вероятно, дадут новые интересные материалы.

А. НИКИТИН,
начальник археологической экспедиции, кандидат исторических наук.

АДРЕС РЕДАКЦИИ: г. Вологда, ул. Урицкого, д. 2. ТЕЛЕФОНЫ: редактор — 1-92, зам. редактора — 14-67, отв. секретарь — 14-63, отделы: партийной жизни — 23, пропаганды марксизма-ленинизма — 3-28 дня, промышленности и транспорта — 3-43, сельскохозяйственный — 3-28, культуры — 14-66, писем и рабселькоров —1-32, местной информации — 14-68, бухгалтерия — 13-56, типография — 5-31.

ГЕ—03465 Вологодская областная типография, ул. Карла Маркса, 25. Зак № 9270.