ГОД ИЗДАНИЯ XXXVIII

ПРОЛЕТАРИИ ВСЕХ СТРАН, СОЕДИНЯЙТЕСЬ!

# КРАСНЫЙ СЕВЕР

ОРГАН ВОЛОГОДСКОГО ОБЛАСТНОГО И ГОРОДСКОГО КОМИТЕТОВ КОММУНИСТИЧЕСКОЙ ПАРТИИ СОВЕТСКОГО СОЮЗА, ОБЛАСТНОГО И ГОРОДСКОГО СОВЕТОВ ДЕПУТАТОВ ТРУДЯЩИХСЯ

№ 119 (11371) Суббота, 16 июня 1956 года ЦЕНА 20 КОП.

## Сегодня в номере:

Пребывание в Сочи югославских гостей (1 стр.).
Н. С. Хрущев на Кубани (1 стр.).
Посещение товарищем Н. С. Хрущевым Ростова-на-Дону (1 стр.).
Возвращение товарища Н. С. Хрущева в Москву (1 стр.).
День нашей области (1 стр.).
ПАРТИЙНАЯ ЖИЗНЬ. **В. Лапсаков.**—Стенная печать — массовая трибуна (2 стр.).
Заметки на партийные темы. **Ф. Кириков.** — Об этом стоит подумать (2 стр.). **М. Смехотина.** — Они получили путевку в жизнь (2 стр.).
**Вл. Рудаков.** — В Вожеге только говорят о подкармливании коров (3 стр.).
**Н. Беляев.**—У вологодских животноводов большие резервы (3 стр.).
Советы специалиста. **Ф. Романов.** — Клеверная мука — ценный белковый корм (4 стр.).
Поездка Министра Иностранных Дел СССР Д. Т. Шепилова в Египет, Сирию, Ливан и Грецию (4 стр.).
Результаты выборов в нижнюю палату голландского парламента (4 стр.).
Окончание переговоров между Аденауэром и Даллесом (4 стр.).
Реваншистская статья в западногерманской газете (4 стр.).
Испано - марокканские переговоры (4 стр.).

## Шире политическую агитацию среди животноводов!

В районах области проходят совещания скотников. Труженики ферм подводят итоги своей работы и принимают новые обязательства.

Отрадно слышать на этих совещаниях, что почти повсеместно зимовка прошла значительно лучше, надоено молока больше, чем в прошлом году. Но это не должно вызывать самоуспокоения. Зимовка, как известно, проходила в очень трудных условиях. И повышение удоев по сравнению с прошлым годом еще не говорит, что мы добились серьезных успехов. Рост удоев свидетельствует лишь о неиспользованных возможностях получать от коров молока больше, чем получали раньше. Задача состоит в том, чтобы использовать эти возможности, сделать новый резкий скачок в повышении продуктивности скота.

В речах животноводов, выступающих на совещаниях, выражается стремление трудиться еще лучше, дать Родине больше молока и мяса. Широкий размах приобретает социалистическое соревнование. Ферма вступает в соревнование с фермой, колхоз—с колхозом, район—с районом и не только внутри области, но и с соседями —колхозниками Архангельской области.

Долг партийных организаций — возглавить этот подъем, умело и повседневно руководить соревнованием животноводов. А это означает, что надо еще теснее укрепить связь с тружениками ферм, чаще общаться с ними, неустанно вести политическую работу.

Опыт зимовки скота наглядно убеждает, что успех достигается там, где партийные организации умело сочетали хозяйственную и партийно-политическую работу. Используя опыт Рязани, многие райкомы и первичные парторганизации зимнее время широко вели политическую агитацию среди животноводов. Большую роль в этом сыграли красные уголки, созданные на фермах. Но с наступлением лета массово-политическая работа с животноводами во многих колхозах заметно ослабла, тогда как жизнь настоятельно требует усиления ее.

Лето — самое благоприятное время для разлоя кормов, отгула и откорма скота. Вместе с тем лето — наиболее ответственный период в работе животноводов. Если за 8 месяцев было надоено в среднем по области 575 литров молока от коровы, то за летний период надо надоить 900—1000 литров, чтобы выполнить принятое обязательство. И тот, кто не учитывает этого, кто считает, что летом не надо работать с животноводами, помогать им, что молоко само польется рекой, тот допускает ошибку.

Слово агитатора должно звучать сейчас еще сильнее и не только на фермах, но и на пастбищах. Все испытанные средства, формы и методы политической агитации надо использовать, чтобы поднять трудовую активность животноводов, еще сильнее разжечь их стремление к новым успехам.

Недавно кубено-озерская газета «Колхозное знамя» сообщала о работе агитатора Евдокии Дмитриевны Ширикова в колхозе «Перезовой». Коммунист Шириков часто беседует с доярками, читает им газеты, рассказывает о передовиках соревнования, выступает организатором мероприятий, направленных на повышение удоев коров. С помощью агитатора была отремонтирована зеленая подкормка, и коровы сразу увеличили удои. Доярка А. И. Гусева, например, стала получать от каждой коровы своей группы 114 литров молока в день, тогда как до подкормки получала только 72 литра. Удой каждой коровы поднялся с 5.5 до девяти литров.

Есть такие агитаторы в каждом районе. Но имеют место и обратные факты, позорные тому, что наблюдается в колхозе «Красный Октябрь». Кирилловского района. Здесь никто не ведет политической работы с животноводами. Парторганизация проходит мимо серьезных недостатков в организации пастбищного содержания скота: коров выгоняют на пастбище поздно и пасут недолго, пастбища не огорожены и стравливаются как попало.

Некоторые секретари парторганизаций пытаются об'яснить ослабление политической работы с животноводами тем, что условия летом изменились, доярок собрать трудно, да и агитколлективы поредели, так как учителя ушли в отпуск.

Окончание работы в школах не означает, что все учителя перестают заниматься политической агитацией. Многие из них остаются на лето в деревне. Немало учителей приедет в колхозы в отпуск из других районов. И неужели учитель, живущий в деревне, останется равнодушным к тому, как колхоз решает сейчас сложные задачи, от которых зависят результаты хозяйственного года, выполнение обязательств, принятых обществом?

В деревне за последние годы умножились ряды колхозного актива. Надо смелее привлекать его к делу. На совещании животноводов в Вологодском районе выступила молодая доярка колхоза имени 17 партсъезда Люба Бунина. Она хорошо рассказала о своих успехах и о том, как добилась их. Весь зал внимательно слушал ее. Разве Люба не может вести беседы с подругами по труду. Преимущество Любы Буниной в том, что она будет действовать не только силой довода, но и личным примером, лучше и вернее повлияет на человека своим отношением к труду, своими успехами.

В нынешнем году изменился и состав пастухов. В колхозе имени Ворошилова, Тотемского района, пастухом пошел работать секретарь парторганизации тов. Антуфьев, в сельхозартели имени Коробицына, Сямженского района, — коммунисты заведующий фермой А. А. Первушинский и конюх М. И. Капустин. Их первейший долг—осуществлять авангардную роль и убеждать остальных пастухов работать лучше.

Приобщение передовиков колхозного производства к массово-политической работе обязывает партийные организации усилить руководство агитаторами, учить их мастерству политической агитации, систематически информировать о состоянии дел в колхозе, о результатах соревнования.

Самое важное—охватить политическим влиянием каждого труженика фермы, а не только передовиков. Больше усилий потребуется применить там, где люди работают плохо, убедить их изменить отношение к труду, помочь преодолеть препятствия, научить применить опыт передовиков.

Парторганизации часто забывают о такой категории работников, как пастух. А ведь пастух—центральная фигура в пастбищный период. Если он не накормит коров, то доярке, даже при подкормке стола зеленой массой, не добиться высоких удоев. Нужно последовать примеру парторганизации колхоза «Животновод», Грязовецкого района, которая выделила агитаторов для работы с пастухами.

Во всех колхозах обсуждается сейчас вопрос об организации скотного производства и заготовок мяса. Долг агитаторов—разъяснить работникам ферм намеченные мероприятия, помочь правлениям колхозов и парторганизациям обеспечить выполнение плана по откорму, отгулу скота и заготовке мяса. Особо следует тратить со свинодами, занятыми производством наиболее скороспелого мяса.

Главное внимание в политической агитации необходимо обратить на вопросы социалистического соревнования: своевременно подводить итоги его, широко оповещать о них всех животноводов, умело планировать передовой опыт, шире рассказывать о мастерах животноводства — участниках Всесоюзной сельхозвыставки, организуя выступления их самих и экскурсантов, побывавших на выставке.

Чаще следует выступать перед животноводами и районными руководителями. Это не означает, что дело должно сводиться к постановке политических докладов, произношению длинных речей перед большой аудиторией. Настоящая связь с массами создается в процессе практической организаторской работы с людьми, в умении учить их на опыте передовиков добиваться успеха.

Недавно секретарь Вологодского райкома партии по МТС тов. Родин побывал в колхозе «Красный Октябрь», где тормозилось применение рыси на зеленую подкормку. Тов. Родин не только побеседовал об этом с доярками, пастухами, но и практически помог организовать работу на участке Рогачево. Удои коров этой фермы сразу же поднялись на 12 литров в сутки.

Пастбищный период в разгаре. Шире развернем политическую агитацию на фермах и пастбищах, используем испытанные формы и методы партийного влияния на массы, добьемся, чтобы все наши животноводы выполнили принятые обязательства и в соревновании с соседями—архангельскими животноводами—добились новых успехов в подъеме ведущей отрасли хозяйства области.

## *Пребывание в Сочи югославских гостей*

СОЧИ, 14 июня. (**Спец корр. ТАСС**). Празднично и нарядно выглядит городок-курорт. Залитые лучами солнца улицы тонут в зелени деревьев. На клумбах и газонах парков и садов масса цветущих роз. В последние дни в Сочи установилась теплая, ясная погода. Санатории заполнены отдыхающими. Их много на пляже.

В центре внимания жителей города и отдыхающих приезд в Сочи Президента Федеративной Народной Республики Югославии Иосипа Броз Тито, Первого Заместителя Председателя Совета Министров СССР А. И. Микояна, а также заместителя Председателя Союзного исполнительного вича Эдварда Карделя, государственного секретаря по иностранным делам Коча Поповича, члена Союзного исполнительного вича Миялко Тодоровича, председателя исполнительного вича Народной Республики Хорватии Якова Блажевича и других югославских товарищей.

Сегодня Иосип Броз Тито, А. И. Микоян и другие гости отдыхали в отведенной им резиденции.

Вместе с государственными деятелями Югославии и СССР путешествие по стране совершает большая группа журналистов. Среди них много югославских и советских корреспондентов, представителей печати почти всех стран народной демократии, Китайской Народной Республики, американские и английские журналисты. Представители печати знакомятся с городом, его здравницами, парками.

## Н. С. Хрущев на Кубани

КРАСНОДАР, 14 июня. (ТАСС). Вчера после отлытия на Новороссийска крейсера «Фрунзе» Первый Секретарь ЦК КПСС товарищ Н. С. Хрущев и сопровождающие его председатель Краснодарского крайисполкома тов. Б. Ф. Петухов, секретарь Краснодарского крайкома КПСС тов. Л. М. Матюшкин и другие направились в Краснодар.

Весть о приезде в Краснодар Н. С. Хрущева быстро облетела город, и вскоре у здания крайкома партии собрались десятки тысяч людей.

Тов. Н. С. Хрущев обратился к трудящимся с речью, которая неоднократно прерывалась аплодисментами и возгласами «ура!».

Затем тов. Н. С. Хрущев осмотрел город. Он останавливался у строящихся жилых домов, советовал выстроить крупноблочное строительство. После осмотра Краснодара тов. Хрущев поехал в колхоз «Красная Звезда». Пластунковского района. Там он побывал на полях, беседовал с председателем колхоза тов. Сиваком, членами правления, партийными и советскими руководителями района.

Тов. Н. С. Хрущев как ряд советов, создающихся колхозного строительства, практики партийной и советской работы. Он отметил, что у нас в стране имеются некоторые успехи в развитии сельского хозяйства, однако необходимо умножить усилия для дальнейшего увеличения выпуска сельскохозяйственной продукции.

У правления колхоза собралось несколько тысяч колхозников. Они горячо приветствовали Н. С. Хрущева, который выступил перед ними с речью.

Поздно ночью Н. С. Хрущев поездом выехал в Ростов-на-Дону.

## Посещение товарищем Н. С. Хрущевым Ростова-на-Дону

РОСТОВ-НА-ДОНУ, 14 июня. (ТАСС). Проездом из Новороссийска сегодня утра прибыл Первый Секретарь ЦК КПСС тов. Н. С. Хрущев.

Тысячи трудящихся собрались около здания обкома партии. Они радушно встречают тов. Н. С. Хрущева. Обращаясь к собравшимся с краткой речью, тов. Н. С. Хрущев пожелал рабочим и служащим, инженерам и ученым Ростова успеха в борьбе за досрочное выполнение заданий шестой пятилетки.

Затем тов. Хрущев совершил поездку по городу, побывал на заводе «Гостсельмаш».

С «Гостсельмаша» тов. Хрущев направился в колхоз имени Сталина Аксайского района. Здесь он осмотрел животноводческие фермы, четырехрядный коровник, построенный из железобетонных конструкций, сооружаемый свинарник получу открытого типа и сделал ряд критических замечаний. В частности, интересуясь стоимостью построек, тов. Хрущев указал, что следует строить не только прочно, но и дешево. Коровник высоковат, за счет его излишней высоты можно было бы сделать хороший сеновал. Свинарник надо было бы ставить не на деревянных столбах, а на железобетонном основании. Это было бы дешевле, прочнее и долговечнее. При строительстве надо исходить из того, чтобы все было сделано рационально, по-хозяйски. Руководители должны уметь считать деньги, строить хорошо и экономно.

Среди окружавших его колхозников тов. Хрущев увидел много молодежи.

— Вот новые строители,—говорит он.— Они так строить уже не будут. Они будут работать лучше.

Потом тов. Хрущев побывал на свиноферме. Здесь его встретила заведующая фермой У. Т. Шелегева, отлавшая работе на этой ферме более 20 лет своей жизни. Эта ферма уже дала на каждые сто гектаров пашни по 17,2 центнера свинины, а к концу года ее выход достигнет уже 47 центнеров. Тов. Хрущев говорит, что это хорошо, и спрашивает, сколько колхоз дает молока на 100 гектаров. Председатель колхоза Е. М. Шаповалов отвечает:

— Мы уже имеем по 106 центнеров, а до конца года собираемся получить по 240.

Председатель колхоза Шаповалов пригласил Никиту Сергеевича Хрущева с'ездить в поле. На полевом стане товарища Хрущева встретили бригадир, агроном, колхозники.

— Хороший дом у вас,—замечает тов. Хрущев.—Но колхозники сельхозартели имени Сталина, Ново-Александровского района, Ставропольского края, где председателем тов. Лыскин, вас обогнали.

Тов. Хрущев советует колхозникам больше внимания уделить оселенению полевых станов, рассаживать на усадьбах акации, фруктовые деревья, развивать ягодники. Затем завязывается беседа.

Интересуясь, много ли в колхозе управленческо-административного персонала, тов. Хрущев говорит, что надо смелее идти на сокращение административно-управленческого аппарата сельхозартели. Председатель колхоза Шаповалов рассказывает, что переход на двукратную дойку коров поднял одной дояркой обслуживать 25—50 коров вместо 12, как это было прежде. Товарищ Хрущев по этому поводу замечает, что таких работников надо как-то материально поощрять.

— Мы это начали делать, — говорит председатель колхоза. — Дополнительно начисляем по три процента дояркам от надоя молока.

— Хорошо, — говорит товарищ Хрущев.—Но в этому колхозы переходят еще медленно, а хотелось бы быстрее. Надо переводить и оплату бригадиров от центнера продукции. Чем меньше затраты труда и больше произведено продукции, тем выше должна быть оплата.

Товарищ Хрущев указывает на необходимость упрощения и улучшения колхозного учета и отчетности. Он рекомендует колхозникам лучше организовать контроль за приемкой продукции заготовителями.

Колхозники поблагодарили тов. Хрущева за замечания и советы и заверили его, что задания XX с'езда партии, поставленные перед колхозной деревней, будут выполнены.

Попрощавшись с хлеборобами, товарищ Хрущев направился в Ростов. После беседы с членами бюро обкома КПСС тов. Н. С. Хрущев отбыл в Москву.

## Возвращение товарища Н. С. Хрущева в Москву

14 июня товарищ Н. С. Хрущев возвратился в Москву. (ТАСС).

## ДЕНЬ НАШЕЙ ОБЛАСТИ

### Предприятия треста „Маслопром" выполнили полугодовой план производства масла и сыра

**В результате социалистического соревнования предприятия Вологодского треста «Маслопром» на 20 дней раньше срока выполнили полугодовой план производства сливочного масла и сыра. В этом году коллективы заводов выработали масла на 6127 центнеров больше, чем за соответствующий период прошлого года. Этого они достигли благодаря повышению продуктивности молочного скота в колхозах и совхозах области. На маслозаводы нынче поступает молока в полтора раза больше, чем поступало в прошлом году.**

**Многие районы уже успешно завершили выполнение полугодового плана заготовок молока и теперь сдают его сверх плана на маслозаводы. Среди передовиков колхозы Уломского, Никольского, Междуреченского, Усть-Алексеевского, Бабушкинского и Грязовецкого районов.**

### Сбережено пять миллионов рублей

Из месяца в месяц успешно выполняет производственный план коллектив Череповецкого металлургического завода. В мае доменщики выплавили сверх задания 9,5 тысячи тонн высококачественного чугуна. Большое внимание уделяется совершенствованию технологии шихтовых материалов и выплавки металла. В мае доменщики не имели брака. Резко снижен расход кокса на выплавку одной тонны чугуна. За месяц сбережено более 10 тысяч тонн металлургического кокса, это дало более 3 миллионов рублей экономии.

Постоянно улучшается работа доменных печей. С того же об'ема печи доменщики стали получать больше чугуна.

Хорошо работал коллектив агломфабрики. Доменщики бесперебойно получали высококофицированный агломерат. В мае выпущено сверх плана 10 тысяч тонн агломерата высокого качества. Большое внимание уделяется снижению себестоимости продукции. В мае по сравнению с апрелем себестоимость тонны агломерата снижена на 15 рублей.

Нарастающему темпу производства коксохимики. Выжигая крупный прочный и малозольный кокс, они помогают доменщикам увеличивать выплавку металла, снижать его себестоимость.

Коллектив завода майский план перевыполнил. За счет снижения себестоимости продукции сбережено 5 миллионов рублей.

**А. ИСРАЕЛЯНЦ,**
**начальник планового отдела Череповецкого металлургического завода.**

### Подкармливаем посевы льна

Правление колхоза «Гроза», Кичменско-Городецкого района, придает льноводству большое значение, как источнику доходов. Еще зимой было организовано десять льноводных звеньев. Звеньевыми назначены лучшие колхозницы. Под посев льна было отведено 60 гектаров лучшей земли, которую использали под зябь. Правление колхоза приобрело 60 тонн минеральных удобрений. Под культивацию и боронование внесли суперфосфат, калийную соль, птичий помет и перепревший навоз.

Лен посеяли за четыре дня в хорошо обработанную и прогревшуюся почву. Дружные всходы появились к 27—28 мая.

За посевами ведется уход. Бригадиры полеводческих бригад тт. Лобанов, Навосдоцкая, Шаранина и другие наблюдают за посевами, чтобы предупредить появление льняной блохи. Агроном колхоза т. Карандашева каждый день обходит посевы льна, чтобы не опоздать с первой подкормкой растений. Лен уже выходит в елочку. Начинаем подкормку посевов. Вносим калийную соль, суперфосфат, аммиачную селитру, а на отдельные участки—золу.

Правление и колхозники стремятся сделать все необходимое, чтобы получить высокий доход от льна.

**З. УГОЛЬНИКОВА,**
**председатель колхоза.**

### Новые судоходные пути

За десять лет работники речного транспорта освоили 912 километров новых судоходных путей на малых реках области. Теплоходы, самоходные баржи перевозят по этим рекам десятки тысяч тонн грузов.

В шестой пятилетке проводится улучшение судоходных условий на реке Мологе в Устюженском районе. Зимой шли очистка дна и выправление русла, сейчас начинает работу семнадцат «4-ПЭУ» в комплексе с краном и другими механизмами. Прекратит продолжить углубление русла реки, расчистить ило на перекатах, построить выправительные сооружения.

Суда проходили по Мологе лишь в весенний период, пока сохранялся высокий уровень воды. Нынче движение грузовых судов на участке от Устюжны до Леонтьева решено продолжить до конца навигации.

В пятилетнем плане областного управления речного транспорта большое внимание уделено организации перевозок грузов в судах по реке Кубине. Предстоят большие подготовительные работы. На лнях из Вологды на Кубину выезжает изыскательская партия. Ей поручено изучить русло, произвести геодезические с'емки, выявить перекаты и подготовить мероприятия по улучшению судоходных условий.

В ближайшие годы по Кубине будут организованы грузовые перевозки на водном пути протяженностью 90 километров—от города Харовска до Нигилинского, Сямженского района.

### Лесозаготовители Толшмы показывают пример

В лесных дачах Тотемского леспромхоза развитие социалистическое соревнование за досрочное выполнение заданий первого года шестой пятилетки.

Пример патриотизма подали лесозаготовители молодого Толшменского лесопункта. Они обязались завершить годовую программу к первому ноября и дать сверх задания десять тысяч кубометров древесины.

Работники Камчугского лесопункта решили увеличить выход деловой древесины с 81 до 90 процентов только за счет рациональной разделки хлыстов.

Собрание партийно-хозяйственного актива леспромхоза одобрило инициативу передовиков и призвало всех рабочих предприятия выполнить годовое задание к 10 декабря, дать народному хозяйству дополнительно 25 тысяч кубометров леса.

**А. СЕМЕНОВ.**

### *Автоматика на электростанции*

На электростанции Вологодского льнокомбината проводится автоматизация управления технологическими процессами работы котлов. Монтаж автоматики подходит к концу.

Автоматические устройства будут регулировать подачу воды, топлива и воздуха, следить за толщиной слоя топлива, скоростью работы питателей. Автоматика облегчит труд людей и одновременно повысит коэффициент полезного действия установок.

Оборудование для монтажа автоматики комбинату поставляет целый ряд приборостроительных заводов страны.

В ближайшие полгода месяца будет завершен монтаж агрегатов второй очереди. С пуском их в эксплуатацию установочная мощность электростанции увеличится.

## Перед перекрытием Ангары

ИРКУТСК, 15 июня. (ТАСС). Чем ближе день перекрытия реки Ангары, тем напряженней труд строителей Иркутской гидроэлектростанции. Это опущается и в темпе производимых работ на основных сооружениях, и на монтажных площадках, где ведется сборка агрегатов, которые в конце года дадут первый ток, это особенно заметно в районе наплавного моста.

Перекрытие Ангары будет производиться в сложной обстановке, при усиленном расходе воды, который особенно велик в июне.

Сейчас все внимание строителей сосредоточено на узком 180-метровом русле, оставленном в Ангаре между островной и правобережной плотинами. Вода здесь несется с такой скоростью, что дно этого узкого прохода все время размывается и понижается. Здесь каждую секунду проносится до 1.500 кубометров воды. С наплавного моста, состоящего из 15 барж, приходится вести отсыпку грунта и выравнивать дно.

Строителям Иркутской ГЭС детально разработан план перекрытия. Разборка перемычек котлована будет произведена не с помощью земснарядов, а шагающими экскаваторами.

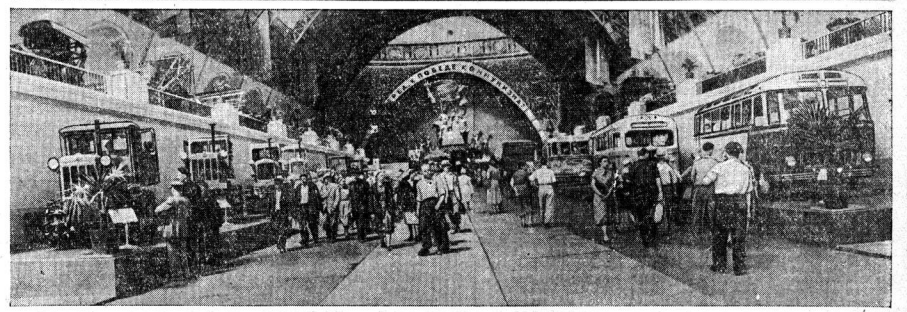

Москва. Всесоюзная промышленная выставка 1956 года. На снимке: в павильоне «Машиностроение». Фото Л. Велижанина. (Фотохроника ТАСС).

ПАРТИЙНАЯ ЖИЗНЬ

# СТЕННАЯ ПЕЧАТЬ — МАССОВАЯ ТРИБУНА

За годы пятой пятилетки в Череповце появилось немало крупных промышленных предприятий, резко изменивших экономику и культурный облик города. Вступивший в строй первенец индустрии Северо-Запада—Череповецкий металлургический завод, со множеством действующих и строящихся цехов, обогатился десятками новых производственных коллективов. И нет, пожалуй, такого коллектива, где бы не выпускалась стенная газета.

Отрадно заметать, что за последнее время в значительной степени разнообразились формы и методы организации работы редколлегий. Стенные газеты стали органами широкой самодеятельности масс, выражением инициативы трудящихся.

В начале текущего года, по инициативе партийной организации железнодорожной станции Череповец, вместо пяти членов редколлегии стенгазеты «Движение», обеспечивавших в прошлом выпуск не более одного номера в месяц, состав редколлегии увеличен до восемнадцати. Избрано три редколлегии по шесть человек. Каждая из них раз в декаду выпускает номер газеты. Ответственность за регулярный выход газеты возложена на члена партийного бюро тов. Магер.

Перестройка работы дала положительные результаты. Стенная газета «Движение» выходит регулярно, разнообразнее стала тематика материала, более интересен сатирический отдел, усилилась критика недостатков, повысилась организующая роль и авторитет газеты в коллективе.

Особый интерес у читателей вызывают сатирические бюллетени, выпускаемые в виде отдельных приложений к стенным газетам.

Наибольшей популярностью в городе пользуются такие, например, сатирические бюллетени, как «Иноходец», выпускаемый в коллективе строительного участка «Домейстроя», «Стружка»—на судоремонтно-судостроительном заводе, «Пескострубка»—в вагонном депо, «На рак»—на Череповецкой пристани, «Колючка»—в ремонтно-механическом цехе металлургического завода.

На страницах районной газеты «Коммунист» теперь чаще появляются обзоры стенных газет. Отдельные на них подкрепляются обстоятельными беседами с членами редколлегий непосредственно на месте. Такие беседы, с разбором выпущенных номеров стенных газет, проведены в ремесленном училище № 6, в управлении треста «Череповецметаллургстрой» и некоторых цехах металлургического завода.

Большую заботу об учебе редакторов стенных газет проявляет секретарь партийной организации металлургического завода тов. Соловьев. По его инициативе проведено четыре семинара. На занятиях обсуждались вопросы: «О задачах редколлегий стенных газет в связи с решениями июльского Пленума ЦК КПСС», «Об организации работы редколлегий стенгазет», «Основные приемы редактирования и литературной правки газетного материала», «О задачах редколлегий стенных газет в связи с решениями XX с'езда КПСС».

Все эти мероприятия сыграли положительную роль и помогли редколлегиям улучшить работу. Но было бы ошибочным не видеть серьезных недостатков в выпуске стенгазет в ряде предприятий.

Самый главный недостаток в том, что на большинстве предприятий стенгазеты выпускаются не чаще раза в месяц. В силу этого они не могут идти в ногу с жизнью, отстают от событий сегодняшнего дня, глубоко не анализируют производственную жизнь коллектива, не мобилизуют его на практическое решение хозяйственных и политических задач.

Редко можно встретить такую стенгазету, которая бы систематически освещала передовой опыт работы цеха, бригады, отдельных передовиков производства. Не находят широкого отражения на страницах газет такие вопросы, как механизация и улучшение организации производства, внедрение новой техники, новых путей и средств повышения производительности труда, снижение себестоимости и повышение качества продукции.

В стремлении отразить успехи, достигнутые передовыми коллективами или отдельными рабочими, стенные газеты нередко ограничиваются сухим перечислением фамилий производственников и указанием процента выполнения ими декадного или месячного планов. А ведь главное состоит в том, чтобы показать, какими путями достигнуты успехи.

Эти недостатки больше всего присущи стенным газетам «Котельщик»—коллектива ремонтно-механического цеха Череповецкого металлургического завода, «Вагонник»—коллектива вагонного депо, «Зарулем»—коллектива № 8 Московского автотреста.

В ряде стенных газет слаба критика недостатков и лиц, виновных в этом. Такими пороками страдают больше всего стенные газеты «Строитель»—управления треста «Череповецметаллургстрой», «За честь»—управления металлургического завода, «Строитель»—строительного участка «Жилгражданстроя».

Не менее серьезный недостаток многих редколлегий—слабая борьба за действенность публикуемых заметок. Читателей редко информируют о том, какие меры приняты по выступлению газеты.

Успешная работа редколлегии зависит от руководства ею. Возьмем хотя бы газету завода гаражного оборудования «Рационализатор». Год назад она выпускалась нерегулярно. Опубликованные заметки были малодоказательными и не вызывали большого интереса у читателей. После того, как партийное бюро обновило состав редколлегии и повысило ее ответственность за работу, стенгазета стала одной из лучших в городе.

Об этом же свидетельствует опыт по улучшению газетой со стороны партийного бюро железнодорожной станции Череповец.

Когда заходит речь о плохой работе редколлегий стенгазет, некоторые секретари партийных организаций ссылаются на то, что поступает мало заметок. На это же указывают и редакторы газет. В то же время партийная организация даже не пытается заслушать отчет редактора, а последний, в свою очередь, годами не отчитывается перед коллективом, не посвящает активных работников в существо планов работы редколлегии, не привлекает их к организации материала в газету, путем проведения рейдов и т. п.

Не оказывает должной помощи редколлегиям стенгазет и горком партии. За последний год не проведено ни одного совещания с редакторами, не было обстоятельных проверок работы редколлегий с постановкой отчета редактора на бюро горкома.

Опыт работы стенных газет не может служить образцом для подражания. Единственным пособием в работе редколлегий стенных газет является несколько брошюр, выпущенных областным издательством пять-шесть лет назад. В свете задач, поставленных XX с'ездом КПСС, эти брошюры уже не отвечают современным требованиям.

Совершенно забытыми остаются такие формы обобщения опыта деятельности редколлегий стенных газет, как проведение областного смотра низовой печати.

Стенная газета широкой общественная трибуна, с которой выступают тысячи людей, оружие разоблачения критики снизу, пропаганды передового опыта. Это — боевой помощник партийной организации, выразитель общественного мнения. Обязанность партийных организаций и работников печати усилить внимание к стенным газетам, поддерживать их, помогать в их плодотворной работе.

**В. ЛАПСАКОВ,**
**ответственный секретарь редакции Череповецкой газеты «Коммунист».**

# ОНИ ПОЛУЧИЛИ ПУТЕВКУ В ЖИЗНЬ

Девушки в белых платьях и юноши в новых костюмах, возбужденные и радостные, собрались на выпускной вечер в Грязовецкой школе, где обучаются дети, потерпевшие слух.

Выпуск учащихся — важное событие для каждой школы, а в специальной, тем более. Здесь мальчики и девочки приходили не только на уроки. Они и жили вместе—в интернате. Школа стала для них родным домом. И вот настала пора покидать этот дом, «выпускать» из него, как пчелиный рой — в родные гнезда.

...Идет торжественное заседание. Директор школы П. Г. Крикунов рассказывает об итогах учебы, о выпускниках.

Школу кончают 32 человека. Эдуард Фролов и секретарь комсомольской организации Нина Чистякова получают аттестаты с отличием. Хорошие знания и у многих других. Большинство выпускников не только усвоило учиться, но и овладевало мастерством столяра, слесаря, сапожника, портного, пекаря; юношам и девушкам присвоен четвертый разряд, двенадцатый—третий.

К выпускному вечеру была организована выставка работ воспитанников. На ней—столярные и слесарные изделия, платья и костюмы, ковры и скатерти. Особенно удачны работы Вали Сиротиной, Ани Черныш евой, Вани Яхлакова, Пети Юргелевича.

Учителя прививали детям любовь к искусству. На выставке масса рисунков. Красочны рисунки Фролова и Коркина.

Две Почетных грамоты райкома ВЛКСМ и альбом фотографий, иллюстрирующих сцены из спектаклей, говорят о широком развитии в школе художественной самодеятельности и о помощи учащихся колхозам.

Педагогический коллектив сумел дать своим питомцам не только прочные знания, не только научил их трудиться, но и воспитал прекрасные качества—вежливость, уважение к старшим, дружбу, товарищество. Недаром отец Пети Юргелевича, приехавший за сыном из Белоруссии, не узнал мальчика. Своенравный, непослушный, Петя причинял много забот коллективу. Сейчас он совсем иной.

Родители воспитанников выражают школе сердечную признательность за все, и горячо благодарят партию и правительство. Ведь в старое время детей, потерявших слух, а иногда и зар речи, ждала горькая участь. В советской стране все дети окружены отеческой заботой, каждый может получить путевку в жизнь. Получили ее и 32 воспитанника Грязовецкой специальной школы.

На Череповецком металлургическом заводе будет работать Николай Чикуров. Он приобрел в школе специальности слесаря по холодной обработке металла и мастера сапожного дела. По обеим специальностям у него четвертый разряд. Многие девушки пойдут на швейные фабрики. Продолжат учебу в ремесленных училищах Котов, Мокрунов, Климов, Черепанов, в техникумы едут Фролов, Чистякова, Смелков, Тырикова.

Взволнованные речи произнесли на торжественном заседании Нина Чистякова и Шура Столбинова:

— Сердечное спасибо родной, любимой школе! Она дала нам образование и специальность. Обещаем и дальше хорошо учиться и умело трудиться, не посрамим чести школы.

Долго в этот вечер веселились выпускники. Играла музыка, молодежь танцевала. Много задушевных слов высказали поздравители, прощались друг с другом. Некоторые даже всплакали. Ничего! Это бывает, когда расстаешься с родным домом, с близкими сердцу людьми, с друзьями юности.

**М. СМЕХОТИНА.**

ПОДГОТОВКА ШКОЛ К НОВОМУ УЧЕБНОМУ ГОДУ

# Дрова не подвозят, ремонт затягивают

Общественность Рослятинского района заинтересована в том, чтобы лучше подготовить школы к новому учебному году. Между тем уже сейчас есть основания для беспокойства, т. к. ряд сельские Советы проявляют достаточно заботы о своих школах. Особенно плохо дело обстоит с топливом. Правда, дрова для большинства школ заготовлены, но подвозка и разделка их не организована. К Слободской начальной школе нам доставлят кубометров дров, но председатель Березинковского сельсовета тов. Лобов заявляет:

— Подвезем их по снежку.

Стремление подвезти дрова к школам «по снежку» наблюдается не только в Березинковском сельсовете. Ни одного кубометра дров не подвезено к Поболовской, Пантелеевской, Пендузской и Логузской начальным школам. В районном отделе народного образования подсчитали, что из 42 школ полностью подвезены дрова только к четырем, более половины школ, а среди школам, менее половины—в 25 и не подвезены совсем к 11 школам.

Медленно идет и ремонт школьных зданий. На эти цели ежегодно не осваиваются большие суммы денег. В прошлом году на выполнение ремонта на ремонт Пикколевской, Крутецкой, Павловской и ряда других начальных школ. Это же может повториться и нынче.

Нужно капитально отремонтировать Каренскую начальную школу. Деньги на ремонт отпущены. Но Юхнский сельсовет до сих пор не организовал его. В Пантелеевской школе предусмотрен ремонт стоимостью в 500 рублей, а Лобовский сельсовет отпустил пока только 80 рублей.

Обыкновенно руководители сельсоветов ссылаются на то, что нет денег на счетах, что сейчас нельзя заниматься школами, т. к. люди заняты на колхозных работах. Однако это совершенно не оправданная ссылка. Там, где проявляют заботу о школах, дело идет. Ежегодно хорошо организует подготовку школ Жубрининский сельсовет (председатель т. Боровинин). Здесь дрова подвозят всегда своевременно, ремонтируют, дрова подвозят. И в этом году дрова для всех школ заготовлены и подвезены. Большую помощь оказали школам колхозы «1 Мая» и «Красный маяк». Сейчас производится ремонт зданий.

Многое зависит от того, как районный отдел народного образования руководит подготовкой школ к новому учебному году. Однако ни районо, ни райисполком не проявляют пока об этом большой заботы. Районо даже не обеспечил школы к своевременной доставке с Вологодской базы стройматериалов—краски, гвоздей, стекла. В магазинах необходимых товаров нет, и школы не могут их купить. Это ведет к задержке ремонта. В Сумнинской семилетней школе, например, для завершения ремонта необходимо произвести побелку, но нет ни белил, ни краски, и ремонт приостановлен.

Нужно окружить школы всенародным вниманием, принять меры к их своевременному и всесторонней подготовке к занятиям.

**К. ВАСИЛЬЕВ.**

# Соревнование трудящихся областного центра

## Показатели работы предприятий города Вологды за май и пять месяцев 1956 года по выпуску валовой продукции

| Предприятия союзного подчинения | май | за 5 месяцев |
|---|---|---|
| Межрайонные мастерские капитального ремонта | 137,3 | 127,0 |
| Вагонное депо | 118,9 | 106,6 |
| Паровозное депо | 116,1 | 119,1 |
| Механический завод «Главмясомолмаш» | 111,9 | 120,7 |
| Холодильник | 111,6 | 120,5 |
| ВПВРЗ | 110,6 | 112,2 |
| Ликеро-водочный завод | 103,5 | 102,2 |
| Завод «Северный коммунар» | 100,2 | 101,2 |
| Судоремзавод | 93,5 | 100,1 |
| Кирпичный завод № 2 | 78,3 | 77,2 |
| Ремонтный завод | 72,6 | 97,2 |
| Железобетонный завод | 59,5 | 92,3 |
| **Предприятия республиканского подчинения** | | |
| Завод сгущенного молока | 120,3 | 114,6 |
| Шевейная фабрика № 1 | 117,9 | 100,1 |
| Учебно-производственные мастерские ВОГ | 114,2 | 100,0 |
| Автоременный завод | 106,0 | 101,8 |
| Облаётная типография | 104,2 | 112,5 |
| Льнокомбинат | 104,0 | 107,3 |
| Гормолзавод | 103,2 | 109,5 |
| Протезная мастерская | 101,5 | 100,8 |
| Гармонная фабрика | 101,2 | 103,6 |
| Опытно-рубочный завод | 100,6 | 101,6 |
| Ателье индив. пошива | 96,3 | 94,5 |
| Мясокомбинат | 73,2 | 91,1 |
| Завод строительных машин | 73,2 | 89,8 |
| Учебно-производственные мастерские ВОС | 63,9 | 100,2 |
| Промкомбинат «Вологодстрой» | 54,2 | 62,3 |
| Турунцевское торфоболото | 48,8 | 137,3 |

| Предприятия областного подчинения | май | за 5 месяцев |
|---|---|---|
| Торфопредприятие «Новый Север» | 102,2 | 106,4 |
| Мебельная фабрика | 101,6 | 105,9 |
| Витаминный завод | 101,3 | 105,6 |
| Кирпичный завод № 1 | 95,3 | 92,5 |
| Хлебокомбинат | 94,4 | 94,5 |
| Диязавод | 93,5 | 103,3 |
| Хлебозавод № 1 | 92,4 | 97,2 |
| Всесоюзный завод | 75,3 | 115,2 |
| **Предприятия городского подчинения** | | |
| Горпищекомбинат | 109,1 | 103,1 |
| Горводопровод | 106,3 | 115,2 |
| Горпромкомбинат | 103,8 | 104,1 |
| Гортоп | 101,6 | 81,8 |
| **Артели промкооперации** | | |
| «Металлоремонт» | 146,9 | 128,8 |
| «Активистка» | 117,5 | 111,5 |
| Трикотажная | 110,3 | 103,9 |
| «Северный кустарь» | 107,0 | 101,3 |
| «Металлист» | 106,3 | 106,3 |
| «Вышивка» | 103,2 | 102,1 |
| «Победа» | 103,2 | 103,8 |
| «Мебельщик» | 102,4 | 100,3 |
| «Полиграфист» | 101,2 | 109,4 |
| Кружевная | 101,1 | 117,5 |
| «Новый путь» | 101,0 | 103,8 |
| «Северохим» | 100,4 | 102,4 |
| «Заготпромвторсырье» | 100,4 | 109,4 |
| «Северный конфетер» | 100,0 | 102,9 |
| «За культурный быт» | 92,3 | 88,9 |
| Пуговичная | 91,3 | 95,9 |
| «Игрушка» | 82,3 | 91,4 |
| «Труд» | 79 | 102,4 |

В новом районе Череповца, где живут рабочие и строители металлургического завода, открыт читальный зал городской библиотеки. Здесь постоянно бывает много читателей.

На снимке: в читальном зале.

Фото Г. Удальцова.

Промышленностью города в целом майский план выполнен по валовой продукции на 102,5 процента, а пятимесячный — на 102,9 процента. За пять месяцев выпущено продукции на 20,8 процента больше, чем в то же время 1955 года.

Перевыполнен план по валовой продукции мая и за пять месяцев промышленностью союзного, республиканского и городского подчинения, а также промкооперацией.

Не выполнен майский и пятимесячный план промышленностью областного подчинения.

Победителем в соревновании по итогам работы за май среди предприятий государственной промышленности признан коллектив швейной фабрики № 1 (директор т. Иванов, зам. секретаря партбюро тов. Селёва, председатель фабкома тов. Соколова). Он выполнил план по валовой продукции на 117,9 процента, а по производительности труда—на 115,2 процента. Выполнены задания по ассортименту, накоплениям и снижению себестоимости продукции.

Коллективу швейной фабрики № 1 присуждено переходящее Красное знамя горкома КПСС.

Бюро горкома КПСС отметило хорошую работу за май коллективов паровозного и вагонного депо, а также ВПВРЗ.

Звание артели промышленной кооперации города победителем в соревновании за май месяц признан коллектив артели «Металлоремонт», выполнивший план по валовой продукции на 146,9 процента, а производительности труда на 146 процентов. Выполнено задание по накоплениям и снижению себестоимости продукции.

Бюро горкома КПСС отметило хорошую работу в мае коллективов артелей «Полиграфист», «Металлист» и «Активистка».

# Об этом стоит подумать

Заметки на партийные темы

В Верховецкому в деревне Борисово получена плохонькая автомашина. На нее начали грузить зерно. Работа спорилась. Ни на минуту не прерывая ее, люди обмениваются мыслями.

— Как идет сев в бригадах?—спрашивают приехавшие из колхозного центра.

Плохо. В Новых, например, вчера трактора! А наш у них такой, что можно бы все вспахать на конях.

— Теперь на конях ни одна бригада не пашет.

— Верно! Никто не берется за плуг, хоть сев пропадай.

— Зато и урожаев хороших не получаем.

— Вон колхоз имени Сталина посеял и зерновые, и лен. Он опять миллионы возьмет. А мы с той же земли всегда меньше получаем. В прошлом году животноводство ни полмиллиона дало, а навозу 70 тысяч. От растениеводства они взяли 400 тысяч, мы—40. Лен им дал миллион, нам—вдвое меньше. Хороший хозяин всегда находит хозяев, а у нас они сами из рук валятся. Вот чем мы свои дворы ловили? Раньше в Ирдматке коровы 1700 литров молока давали, а теперь—800.

— Колхоз имени Сталина по мощи слабее нашего, а нас обставляет. У нас больше 500 гектаров леса, а у них—ни гектара. Они бы на нашем месте еще миллиона денег заработали. Выделили бы делянки: руби тут! А у нас рубят лес где попало. Посадку бы стали проводить, о будущем подумали. А мы без календаря живем, не смотрим в завтра!

...Разговор продолжается. Люди говорят обо всем, но снова и снова возвращаются к своим соседям. Наиболее ярким поклонником их оказался Петр Мошников. Он называет фамилии на память, преувеличивая успехи сталинцев и преуменьшая достижения своего колхоза. Но чувствуется, что, несмотря на это, он все же горяч к своей Ирдматкой, сравнивая ее колхоза—«Новую жизнь» и имени Сталина,—отдает предпочтение первому, который сильнее, больше возможностями. Только эти возможности имеют, по разбужены умелым руководством.

— Там бы Фролова в председатели замахнуть! Мы бы с ним зелёв натворили. Давнишний он председатель, хороший хозяин.

— А что думаешь, он пойдет к нам?

— Пойдет обязательно! К нам его упрашивать пойдет. Не такой наш колхоз, чтобы не пойти. Все у нас есть для хорошей работы: поля богатые, лес золотой!..

— У нас Фролова тоже не обманывают: обещают, а не сделают к сроку или сделают не так. Дисциплины в колхозе нет сверху и донизу. Учет труда плохой. В прошлом году в Вапеене лен посеяли на пяти гектарах, а вытерпели с семи. В Борисове семь гектаров лен посеяли, а огребли со 150. Огребов больше оказалось. В Боровой вся бригада семь человек, а трудодней расходует до 10 тысяч. Вот тебе и учет! При такой учете, леса и пчелы, трудодень заработаешь.

Подвигаются в колхозе заметки. Каждый старается за чин и должность отговорить себя незарабатанные трудодни: зай ему 30—40 в месяц, а работу не спрашивай. Взять к примеру нашего механизатора Пучкова. Пятьдесят лошадей скота он видит, смотрел, что колодец засорился, отсуда воды подают к автопоилкам. Всю зиму дойрки сами таскали воду, сколько труда попусту пересуходили, сколько время колхозу причинили! А все из-за того, что Пучкову 40 трудодней дают за чин. Кабы он эти трудодни заработывал, то заранее позаботился и колодец еще летом вычистил.

Колхоз крупный, а порядка нет. Деревня на деревню надеется, а вину сваливает друг на друга, кто виноват—не разберешь! В Новых—совсем бесчинно живут: не пашут, не сеют, а хлеб осенью ждут. Деревня огромная, могла бы активной работать...

Пока одна бригада будет надеяться, что хлеб ей принесут из другой—никакого толку в хозяйстве не будет. Бригады надо сделать самостоятельными: что наработа сам, с того и получай на трудодни... Райисполком не заставит, а убуждениями колхозам. Крупный колхоз, мол, и сам поднимется. А на деле крупному иногда трудней встать на ноги. Хоть бы районо партии по-настоящему вникнул в наши дела. А на месте у нас хозяина нет... Парторганизация не влияет на правление.

* * *

Погрузка кончилась. Шофер посадил на мешки ребятишек, приехавших прокатиться, и дал газ. Машина тронулась в путь, поднимая по дороге тучи пыли.

Безлюдны улицы деревни. Никого не видно в поле. Ни пахарей, ни боронобальщиков на конях. Обработкой полей занимаются лишь трактористы МТС из бригады Михаила Орлова, хлопотливого показателя механизаторов.

Мне было жаль, что пришлось покинуть склад, где колхозники так горячо обсуждали свои дела. Хотелось послушать еще, ибо в иной обстановке таких речей не услышишь. Тут случайно сошлись люди, которые на собраниях не выступают и своего мнения не высказывают. А какой широкий круг вопросов их волнует! И я пожалел, что в беседах с другими товарищами: в правлении колхоза, в партийной организации не встретил такого широкого и глубокого охвата жизненных явлений в колхозе. Коммунисты, например, смотрят на эти явления более узко, говорят о них более официально, сдержанно, с меньшей самокритичой, чем беспартийные. А это уже плохо! Стало быть, они оторваны от масс. И, видимо, упрек, «у нас в колхозе хозяина нет»—в первую очередь относится к коммунистам, является оценкой их работы. Оценка справедлива. В колхозе действительно не чувствуется настоящей хозяйской руки правления и парторганизации.

Колхоз «Новая жизнь»—нелёгкой в Череповецком районе. В прошлом году он получил урожай зерновых по 8,4 центнера с каждого из пятнадцати гектаров и по тысяче литров молока от каждой из 260 коров. Но колхозники чувствуют, что в хозяйстве много неиспользованных резервов, можно работать куда лучше, чем живут. Они хотят видеть колхоз сильным и богатым, рвутся к новому, но их трудовая активность слабо организована. В этом и повинна парторганизация.

Коммунистов в колхозе больше двадцати. Многие на них занимают руководящие посты в бригадах и на фермах, показывают пример честного отношения к труду. Каждый в отдельности стоит на своем месте, но организованного влияния на дела в колхозе оказывают мало. Парторганизация глубоко не вникает в работу артели, формально осуществляет контроль над хозяйственной деятельностью правления, копирует в этом дел райком партии, где заслушивают многоплановые доклады о работе колхозов. И парторганизация «Новой жизни» увлекается такими докладами, чаще всего обсуждает «итоги работы колхоза», а жизнь требует, нарду с этим, ставить перед коммунистами небольшие конкретные вопросов.

Обсуждая «всеобщемощий» вопрос, коммунисты говорят сразу обо всем, сколько по верхам. Само обсуждение обычно сводится к перечню общеизвестных недостатков. Отсюда и в речах оратоpов сложился определенный шаблон. Иной на каждом собрании говорит одно и то же. И решения партсобраний дублируют друг друга, составляются в форме директив правлению.

Есть партийного контроля в том, чтобы писать общие решения. Важнее—помочь правлению научиться только хозяйствовать, поднимать массы на решение конкретных задач, стоящих перед колхозом. А этого парторганизация, как раз, и не делает. Вот несколько фактов.

Коммунисты во всех решениях записывали о недостатках в организации зимовки скота, обязывали правление устранить эти недостатки, а положение не изменилось. Ферма Ирдматки к зимовке не была подготовлена. Снег остался без воды.

Правление колхоза не хотело отправлять силосные ямы до массовых отелов коров. Парторганизация не вмешалась в это. А в Ирдматке массовые отелы наступили в марте и апреле. В результате за семь месяцев зимовки получено только по 346 литров молока от коровы.

Когда скот начали выгонять на пастбища, то коров колхозники пасли по очереди, потому что до конца мая не подобрали пастухов. Парторганизация прошла равнодушно мимо такого факта, не проконтролировала и наступи ни одного коммуниста или комсомольца.

Вопрос о пастбищном содержании скота вообще не продумали. Некоторые пастбища оказались не подготовлены. На каждом партсобрании коммунисты говорят, что в Ирдматке пастбища плохие, поэтому и скот здесь истощен. Почему же от сена не перешли к делу, не организовали гарнирное содержание животных?

Правление игнорировало принцип материальной заинтересованности колхозников. Некоторые члены правления рассуждают так: мы все время работаем сверхурочно, а нам еще и доплачивают за это? Такой взгляд приносит большой вред, мешает колхозникам проявить во всю силу свои способности. Только из-за этого колхоз отстает с надоями молока, весенним по ферме Ирдматка. И сейчас установленный в колхозе порядок дополнительной оплаты не будет содействовать повышению надоев на этой ферме.

Правление решило, что за каждый литр молока доярка получит пять копеек, а за перевыполненный—десять. В конце года ей выдадут 20 процентов молока, надоенного сверх плана. Все это хорошо, но остается на бумаге. Колхоз установил план надоя в 1350 литров. Доярками Ирдматки не созданы условия для выполнения такого плана. Им трудно получить высокие удои из-за того, что скот истощен, раз пастбища плохие и коровы приходят оттуда голодными. Значит, доярки не видать дополнительной оплаты. Вот и получается: брякнули рублем, а на руки выдадут пять копеек.

Не лучше ли советовать дифференцированно по каждой ферме, отстающей давать задания несколько ниже, а передовой—несколько выше общеколхозного плана. Главное же—необходимо создавать условия для выполнения их. О таких конкретных делах и следовало бы коммунистам крепко подумать.

На одном из партийных собраний в марте этого года рассматривался вопрос о выполнении постановления тов. Варламова говорил:

— Трудовая дисциплина в колхозе низка. Соревнование колхозников отсутствует. В бригадах и на фермах редко проводятся собрания. Доходы от животноводства низки. Правление выдает животноводам премии, но делает это не гласно. Досок показателей в бригадах и на фермах нет. Стенная печать в колхозе отстает, совсем не выходит. Газеты не любят клубной работы. Внутренний вид клуба непригляден.

Для одного выступления, конечно, вопросов взято многовато. Но тут дело личного вкуса. Беда в другом: все эти недостатки, о которых говорил секретарь и много раз говорили остальные коммунисты, являются традиционными, никак не устраняются.

Контроля за исполнением принятых решений нет, с ответственных слабо спрашивают. На эту тему коммунистам ежевесно бы лишь крепко «почухать» друг с другом.

Человек — главная производительная сила. Но его нужно научить, создать

**По следам неопубликованных писем**

Шофер Вологодского строительного техникума тов. Чудинов жаловался в редакцию на недоброкачественном ремонте двигателя на Вологодском ремонтном заводе облсельхозуправления.

Директор завода тов. Овсянкин сообщил редакции, что письмо обсуждено на собрании работников цеха. На мастера автоременного цеха Бабоненко и бригадира моторного отделения Житкова за халатное отношение к работе наложено административное взыскание.

# В Вожеге только говорят о подкармливании коров

Пастбища колхозов Вожегодского района за последнее время сильно заросли кустарниками, заболотились, урожай естественных трав на них низкий.

Чтобы получить высокий надой молока, летом коров надо подкармливать зеленой массой. С этой целью в колхозах имеют озимую рожь, вико-овсяную смесь, кукурузу и другие культуры. По заявлению директора Нижне-Слободской МТС тов. Шишовой зеленый конвейер в колхозах зоны имеется. По данным МТС, на подкормку скота посеяна озимая рожь на 3 гектарах, кукуруза, вико-овсяная смесь и другие культуры—на 148 гектарах. Но это лишь по сводкам. Озимую рожь не косят. Вместо того, чтобы организовать по всех колхозах зоны подкармливание коров озимой рожью, секретарь райкома партии по зоне Нижне-Слободской МТС тов. Билев заявляет о всем бесстыже в этом деле. Он просил райком партии направить в зону уполномоченных из района для организации посевы озимой ржи на зеленую подкормку.

Это странное заявление говорит о главной организаторской роли инструкторской группы райкома во главе с т. Билевым. И стоит ли после этого заниматься, что ни в одном колхозе зоны Нижне-Слободской МТС не проводится подкармливание коров озимой рожью.

Плохо обстоит дело с организацией зеленой подкормки коров и в других колхозах района. Сразу этого мероприятия многие руководители колхозов объясняют, что рано еще косить рожь, мало зеленой массы. Это делается с той целью, чтобы оттянуть время, а когда рожь будет выкашивать колос, заявить: косить нечем рожь на зеленый корм уже поздно, она пошла в колос. Так было в минувшем году, то же самое повторяется и нынче.

Кое-кто еще и сейчас считает, что подкармливать скота озимой рожью невыгодно.

— Косить рожь для скармивания коровам! Чье мол! Коровы и без озимой рожи обойдутся,—заявила доярка колхоза «Дритель» Вера Кутичева.

Такое отношение к организации подкармливания скота озимой рожью получается потому, что специалисты сельского хозяйства и первичные парторганизации колхозов не разъясняют колхозникам выгоду от скармливания зеленой массы. Больше того, многие специалисты и коммунисты плетутся на поводу у отсталых колхозников. Возьмем, к примеру, колхоз «Сталинский путь». Это одна из передовых артелей в районе. Во главе ее стоит опытный председатель коммунист тов. Левкин. В артели имеется 30 коммунистов, но и здесь подкармливанию коров озимой рожью не организовано.

Правда, секретарь парторганизации тов. Казаков, он же и агроном, не выступает против скармливания озимой ржи коровам, но в то же время и не организует подкормку.

— Правлению виднее, что делать. Оно—хозяин в колхозе,—заявляет т. Казаков.

В большинстве колхозов района до сих пор не отведены участки озимой ржи для зеленой подкормки, а в некоторых артелях выделены участки, где озимая рожь погибла. Например, в колхозе «Строитель» выделен на зеленый корм участок озимой ржи, где посевы настолько изрежены, что не получить и двух тонн зеленой массы с гектара. Выделяя этот участок, правление артели считало: было бы все в порядке в сводке, а то, что колхоз по-прежнему плохо, не в счет. К сожалению, партийная организация колхоза никаких мер не принимает.

Безразбитость многих руководителей вожегодских колхозов в деле повышения продуктивности общественного скота приводит к тому, что животноводы артелей района в соревновании за надой коров занимают одно из последних мест в области. За восемь месяцев получено всего лишь 448 литров молока от коровы. И в этом много повинен райком партии. Он не поднял коммунистов на борьбу за высокие надои молока и наугад скота. Пока ведутся только разговоры о зеленой подкормке коров, а полинной организаторской работы на фермах нет. С наступлением пастбищного содержания к животноводам забыли новому агитатору, только трубачи, кое-кого к ним заглядывают партийные работники.

**Вл. РУДАКОВ.**
**(Наш соб. корр.).**

## Сводка о выполнении полугодового плана тракторных работ на 10 июня 1956 г. по МТС области

| Наименование МТС | Выработано всех тракторов (в приведенных гектарах) | Выработано на 15-сильный трактор (в гектарах) | Наименование МТС | Выработано всех тракторов (в приведенных гектарах) | Выработано на 15-сильный трактор (в гектарах) | Наименование МТС | Выработано всех тракторов (в приведенных гектарах) | Выработано на 15-сильный трактор (в гектарах) |
|---|---|---|---|---|---|---|---|---|
| Шелоховская | 103,1 | 165,2 | Б.-Сурская | 74,7 | 93,0 | Уфтюгская | 60,8 | 54,3 |
| Верепосевская | 101,9 | 172,7 | Кулибаровская | 74,4 | 83,6 | Шестаковская | 59,4 | 81,8 |
| Каниковская | 95,7 | 102,5 | Ростовская | 74,4 | 73,7 | Н.-Торжская | | |
| Тотемская | 94,9 | 92,6 | Николенская | 73,9 | 82,3 | ЛМС | 57,4 | 65,6 |
| Вологодская | 92,0 | 121,0 | Чушевицкая | 73,7 | 106,6 | В.-Спасская | 59,3 | 103,4 |
| Вологодская ЛМС | 91,7 | 108,2 | Вологодская ЛМС | 72,4 | 68,0 | Мосеевская | 58,9 | 57,8 |
| Грязовецкая | 91,0 | 154,2 | Ю.-Кубинская | 72,3 | 77,9 | Бубровская | 58,6 | 63,3 |
| Кичмо-Кемская | 91,5 | 125,7 | Абакановская | 72,2 | 115,2 | Шольская | 58,2 | 61,4 |
| Сямженская | 88,7 | 100,4 | К.-Городецкая | 72,2 | 109,8 | Шелбуховская | 58,0 | 73,9 |
| Верховажская | 87,7 | 133,9 | Кубенская | 72,2 | 94,3 | Кожжинская | 58,0 | 25,7 |
| Вологодская | 87,7 | 102,5 | Силькинская | | | Устюженская | 57,7 | 88,0 |
| Кадуйская | 87,2 | 148,9 | ЛМС | 71,9 | 80,9 | Талицкая | 57,7 | 52,8 |
| Слободская | 85,2 | 68,6 | Дмитриевская | 71,4 | 49,3 | Кирилловская I | 57,5 | 48,5 |
| Нагаевская | 84,8 | 114,7 | Бабаевская | 71,3 | 115,9 | Белозерская | 56,9 | 46,7 |
| Тарасовская | 83,3 | 119,9 | Тихвинская | 71,0 | 96,6 | Бабаевская | 56,4 | 86,6 |
| Нижнешекснинская | 82,5 | 111,7 | Перская | 70,7 | 93,0 | Парфеновская | 56,0 | 42,3 |
| Н.-Старинская | 82,5 | 88,7 | В.-Устюгская | 70,4 | 72,8 | Кирилловская II | 55,8 | 52,1 |
| Грязовецкая | 82,3 | 62,9 | У.-Алексеевская | 70,2 | 85,6 | Вахнемская | 55,7 | 70,9 |
| Кичмо-Кемская | 81,8 | 101,1 | Шекснинская | 69,2 | 75,2 | Сарасовская | 55,2 | 72,8 |
| Тотемская | 81,5 | 63,5 | Енгальская | 68,6 | 93,5 | Чарозерская | 55,1 | 42,8 |
| Вологодская | 81,1 | 82,1 | Оштинская | 68,1 | 46,2 | Погореловская | 54,4 | 63,3 |
| Н.-Кулойская | 80,8 | 97,4 | Бекетовская | 66,8 | 53,7 | Комельская | | |
| Вологодская | 79,0 | 73,5 | Шебенгская | 66,4 | 90,8 | ЛМС | 53,8 | 52,3 |
| Кадуйская | 79,5 | 92,8 | Тотемская | 65,3 | 80,8 | Бечевинская | 52,5 | 54,3 |
| Вологодская | 79,2 | 102,1 | Уломская | 65,2 | 65,4 | Рослятинская | 51,4 | 53,9 |
| Вожегская | 78,7 | 94,6 | Сурковская | 65,1 | 94,0 | Пундугская | 51,1 | 67,7 |
| Грязовецкая | 78,3 | 93,6 | Юшинская | 64,9 | 99,7 | Новленская | 49,2 | 80,1 |
| Вологодская | 77,7 | 68,9 | Старосельская | 64,6 | 75,0 | Лименьгская | 47,3 | 60,3 |
| Междуреченская | 76,7 | 57,1 | Шексская | 64,2 | 60,6 | Ухтомская ЛМС | 44,4 | 65,6 |
| Кичменгско-Городецкая | 75,6 | 87,3 | Коробинская | 64,1 | 71,4 | Андомская | 43,6 | 31,0 |
| Вологодская | 75,5 | 88,3 | Кичемская | 63,4 | 92,8 | Бамская | 43,0 | 19,3 |
| Вологодская | 74,8 | 94,7 | Заборская | 63,2 | 91,8 | Кулойская ЛМС | 27,6 | 37,4 |

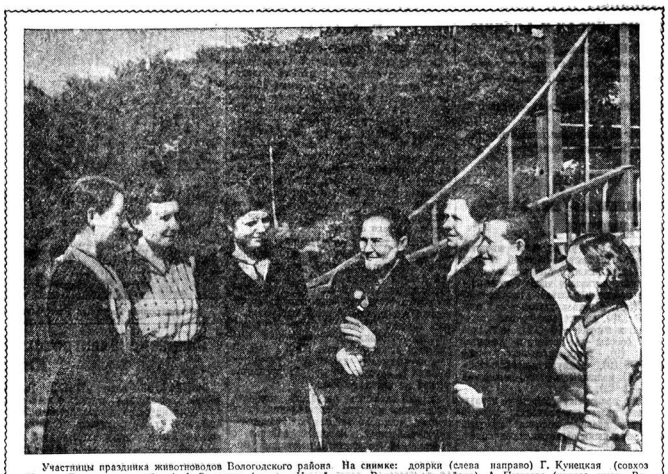

Участницы праздника животноводов Вологодского района. На снимке: доярки (слева направо) Г. Кунецкая (колхоз «Искра», Вологодского района), А. Замахова (колхоз «Новый путь», Вологодского района), А. Пышкина (колхоз имени Вороишлова, Грязовецкого района), телятница Г. Савинова (колхоз «Красный Октябрь», Холмогорского района, Архангельской области), доярка А. Орлова (совхоз «Молочное», Вологодского района), М. Онегина (колхоз имени Ворошилова, Холмогорского района, Архангельской области), А. Воронова (колхоз имени Тимирязева, Грязовецкого района).

Фото П. Сотникова.

# У вологодских животноводов большие резервы

### КТО БУДЕТ ВПЕРЕДИ!

Праздник доярок Вологодского района, в котором участвовали гости из Грязовца и Холмогорского района, Архангельской области, подходил к концу. Был перерыв перед концертом, когда деловая часть закончилась.

### РАЗГОВОР В БЕСЕДКЕ

В одной из затененных беседок парка ВНВРЗ разговаривали девушка и женщина лет сорока.

— Вчера пришел на ферму председатель и спрашивает: «Не забыли, девчата, что завтра в Вологду поедем на праздник?»—рассказывает девушка.—Всем нашли подмену, деньги за мой выдали, машину подготовили.

— Раньше так не заботились о нас, — подхватила старшая.—Если бы такая забота о доярках с самого начала была, не по тысяче литров от коровы сейчас получали бы. Я двадцать лет дояркой в Герасимцеве, так все вижу. Теперь и зоотехник постоянно идет на ферму, в бригаду, и председатель, справляется о надоях. А раньше—сколько надоишь, столько и ладно, лишь бы не просила ничего.

Старшая из собеседниц — Анна Дмитриевна Шкутова из колхоза «1 Мая». В мае она получила 315 килограммов молока от коровы и заняла первое место среди доярок зоны Вологодской МТС. За это ей только что вручили переходящий вымпел райкома КПСС и райисполкома.

Анна Дмитриевна пересела поближе к соседке:

— А вот что я скажу. Послушала доярок, и вижу, что не все у нас делают как надо. О пас работа есть, а о коровах, выдает, правление и худо заботится. Коровам-то подкормку ведь еще не даем. Говорила недавно зоотехнику Байлову: люди, мол, коровам рожь скармливают, молока больше получают, и нам надо. Нет, говорит, Анна Дмитриевна, ржи для ваших коров. Только для центральной фермы—для шульпинской, значит,—правление отвело четыре гектара ржи.

Может быть, и не стоило бы так подробно пересказывать этот разговор, но в словах Анны Дмитриевны отразились главные вопросы, которые волновали в этот день животноводов. А они отмечали, что многие правления колхозов и специалисты, наконец, повернулись лицом к животноводству, что ферма ожила переменами. Вместе с этим они говорили, что в Вологодском районе есть огромные резервы...

### У ОДНИХ НАДОЙ, У ДРУГИХ ЗАСТОЙ

О том, что в колхозах Вологодского района стали больше обращать внимания на развитие молочного животноводства, говорят факты: за восемь месяцев хозяйственного года получено в среднем от коровы на 263 килограмма молока больше, чем за это время в прошлом году.

Особенно серьезных успехов добилася в прошлом отстающий колхоз имени 17 партс'езда. Здесь получено за восемь месяцев 1155 килограммов молока от коровы, причем прирост надоев по сравнению с прошлым годом составил 625 килограммов молока. Правление колхоза постоянно работает с животноводами, значительно обновило состав доярок, создало им условия. С большим желанием, не чураясь черновой работы, не по-чиновничьи, занимался животноводческой зоотехник тов. Волошин. Он добился, что доярки стали строго соблюдать правила зоотехники.

Хороших результатов добились и животноводы сельхозартелей имени Буганина, «Новая жизнь», имени Хрущева, «Путь Ленина», «Богатый», «Сталинский ударник», имени Багаева и другие. Надои здесь увеличились по сравнению с прошлым годом в два и более раза.

— Беда в том,—говорил в докладе секретарь Вологодского райкома КПСС тов. Александров,—что в районе немало и отстающих колхозов. 36 сельхозартелей за восемь месяцев надоили получили ниже среднего районного, а в семи — ниже среднего областного. Это сельхозартели «Искра», имени Горького, «Пламя», «Заря», «Восход», «Красный Октябрь», имени Буденного и другие.

Резко повысить надои молока в отстающих колхозах можно гораздо легче, чем в передовых—вот где неисчерпаемые резервы повышения продуктивности молочного животноводства в Вологодском районе.

### ПОЛУЧИТЬ ЛЕТОМ 1500 КИЛОГРАММОВ МОЛОКА ОТ КОРОВЫ

Серьезное внимание уделили животноводы задачам на летний период. И в докладе и во многих выступлениях повторялся лозунг: «Получить в пастбищный период 1500 килограммов молока от каждой коровы!» Чтобы выполнить это серьезное обязательство, главное внимание нужно обратить на правильную пастьбу скота, создание материальной заинтересованности доярок и пастухов в получении высоких надоев молока и, конечно, на зеленый конвейер, на подкормку коров. Уже сейчас нужно заботиться о получении высоких надоев молока в предстоящую зимовку—создавать обилие сочных кормов.

Именно на эти вопросы сделал упор в своем выступлении секретарь обкома КПСС тов. Валденко.

— Если говорить о задачах животноводов Вологодского района,—сказал он,—то особое внимание надо обратить на два вопроса: в каждом колхозе по-настоящему организовать летом зеленую подкормку коров и бороться за равномерное получение молока круглый год.

В многих колхозах района подкормка коров рожью не организована. Это большая ошибка. Пожалев пять-десять гектаров ржи, колхоз теряет десятки тысяч рублей. Надо помнить, что подкормка—это деньги, хлеб.

Не менее важен вопрос о равномерном получении молока круглый год. Правильно делают холмогорские животноводы, и нам надо учиться у них. В стойловый период, который продолжается две трети года, они получают почти такие же высокие надои, как и летом. Чтобы добиться этого, вологодским колхозам надо перейти на круглогодовые отелы, а главное—заготовить шесть, семь, восемь тонн силоса на каждую корову. Только полностью обеспечив свои сочными кормами, можно получить в зимний период высокие надои. Для этого надо до начала массового сенокошения выполнить план силосования на 70—80 процентов.

### ВЕЧЕРОМ В ПАРКЕ

После совещания колхозу «Путь Ленина» были вручены денежная премия и переходящее Красное знамя райкома КПСС и райисполкома, а передовым доярам—переходящие вымпелы, Почетные грамоты и ценные подарки.

Вечером животноводы, руководители колхозов и совхозов, секретари партийных и комсомольских организаций, участвовавшие в совещании, и гости собрались в летнем театре парка. Коллективы художественной самодеятельности Дворца культуры железнодорожников и клуба паровозо-вагоноремонтного завода дали для них концерт.

Хороший это был вечер. Особенно понравились животноводам частушки, исполненные хором русской народной песни Дворца культуры, посвященные участникам совещания. От души смеялись присутствовавшие, когда хор под руководством И. Эльперина неожиданно запел сатирические частушки:

О колхозе «Верный путь»
Мы хотим упоминуть:
Сена много накопили,
Только плохо стог курили.

Немало в это время чувствовал себя председатель колхоза тов. Фоминский. А хор пел:

Корм здесь не готовили,
Раз коров кормили в день,
Не к хорошему приводит,
Скажем, этакая лень.

Праздник закончился. Доярки, специалисты и руководители колхозов поехали в свои колхозы, чтобы там, на месте, с новыми силами бороться за высокие надои. Праздник доярок помог им на многое посмотреть новыми глазами.

**Н. БЕЛЯЕВ.**

## БЛАГОУСТРОИМ ГОРОДА И СЕЛА!

### Существенные мелочи

Пройдите по улицам Вологды, и вы увидите, что фасады большинства домов имеют неприглядный вид. У каменных зданий местами отвалилась штукатурка, на стенах видны черные потеки. Водосточные трубы на многих зданиях либо отсутствуют, либо болтаются от ветра во все стороны. Еще хуже состояние деревянных зданий. Большая часть их имеет убогий вид. Они постарели от времени, дождя и ветра, обшивка домов развалилась. Деревянные заборы и палисадники сгнили, покосились.

Горисполуправление, горкомхоз, домоуправы и домкомы не обращают внимания на это неустатки, халатно относятся к государственной собственности.

Не заботятся у нас и о замене табличек с названиями улиц. В ряде мест они давно пришли в негодность, потеряли свой вид, и прочесть, какая это улица, почти невозможно. Так, по Советскому проспекту—от улицы Калинина до улицы Ворошилова—все таблички поржавели. По улице Жданова—от улицы Калинина до улицы Менжинского—прочесть название улицы невозможно. А номера домов? Они порржавели до такой степени, что настолько прочесть, а даже трудно отличить их от той стены, где они прикреплены много лет назад. До сих пор висят старые, давно поржавевшие номерные знаки с фонарями. Стекла в них выбиты, замочки и патроны сняты, провода оборваны, вообще в них уже нет нужды.

В городе все еще есть деревянные мостки, но в большинстве они неисправны. Доски прогнулись, поломались, а в отдельных местах остались лишь поперечные опоры.

Руководители горисполкома и горинтересторга, а с ними и заведующие магазинами, не заботятся о внешнем облике зданий, о чистоте вокруг них, о вывесках. Например, на продовольственном магазине № 12 горинтерторга и промтоварном № 43—горинтерторга вывески оформлены плохо, потускнели. Прочесть название магазинов трудно. Руководители торговых предприятий забыли, очевидно, что вывеска—это лицо магазина.

Все это мелочи. Но весьма существенные. Наш город с каждым днем молодеет, становится краше, и тем досаднее, что такие «мелочи» выделяются на фоне всего нового, хорошего, что сделано за последние годы по благоустройству города.

**А. ГОРОХОВ.**

г. Вологда.

### У семи нянек...

На станции Шексна, как и на всякой другой, есть пакгауз и под'ездной путь к нему. По вся пролегающая к многочисленным складам территория представляет из себя форс-мажор, в которой утопает и ржавеет семь больших цистерн, полученных еще в марте — апреле Нижнешекснинской МТС и лесопромхозом. Неподалеку от них стоит остов трактора, сдвинутый на слом. Тут же сена вперемешку из ящиков с минеральные удобрения. Под открытым небом свалены 50 тонн железа, оставленного райпромкомбинатом. По соседству высится большая куча ящиков, купленных артелью «Промкооперация». Сколько машин и телег подошло и проходило мимо, пока лежало все это, что колхозы, прежде чем начать грузить минеральные удобрения на автомашины, вынуждены заранее посылать сюда, к складу «Сельхозснаба», лошадей. На тех удобрения доставляют с привеликим трудом на вагоны, где и перегружают на автомашины.

Кто же повинен в этом вопиющем беспорядке у пакгауза и его складов?

— Под'ездным путем везают разные предприятия, организации и учреждения, пусть они и заботятся о нем, — заявляет председатель поселкового Совета тов. Соколов.

— На такое дело надо триста тысяч рублей, — говорит в коммунальном отделе райисполкома. — А где их взять?

— До этого под'ездного пути еще руки не дошли, — сообщают работники дорожного ремонтного мастера.

— Нас это тоже не касается, — говорит председатель райпотребсоюза тов. Данилов.

Отмахиваются от благоустройства этой территории и заведующий конторой «Сельмаг» тов. Хлапин и директор конторы «Заготзерно» тов. Шарков. А начальник станции тов. Калинин жалуется:

— Нужен пакгауз, бедите. Не раз его просили, что же я могу больше сделать?

И под'ездной путь к пакгаузу — лишь без глаз у семи нянек. Ей благоустройство превращено в неразрешимую проблему.

**А. БЕЛЯЕВ.**
**(Наш соб. корр.).**

## *Хроника культурной жизни*

Агитбригада устюженского Дома культуры дала 15 концертов для тружеников колхозов.

В своих выступлениях коллектив агитбригады использовал местный материал, на котором составлялись частушки и тексты конферансов. Это было необходимым дополнением к программе, состоящей из песен, декламации, танцев и одноактной пьесы.

Скоро коллектив агитбригады начнет готовить новую программу.

**В. ПЛАТОНОВ.**

* * *

Колхозники сельхозартели имени Маленкова, Харовского района, с большим интересом прослушали лекцию на тему «О возможности существования двух систем». Читал лекцию учитель Пундугской средней школы Д. С. Смирнов.

После лекции демонстрировался кинофильм «Чужая родня».

---

ловия, чтобы развернулись его способности. Так называемая «массовая работа» исключает самого чуткого внимания к реальному колхознику. Коммунисты «Поля жизни» все еще слабо занимаются реальным человеком и не знают его. Что нет делать—не спрашивают. Вы хотите дней не учат, дома учиться не заставают. Уходит человек из колхоза—не держат. В колхоз не приглашают. Поэтому в хозяйстве нет своего пчеловода, слесаря, сторожника, механика и кузнеца, нет ведь, дедушки, пасечника, сапа, бочки.

Резервы в колхозе самые огромные. Необходимо обратить на это. Или пчелы участок, колхоз погубил свою пасеку. Пчел на зимовке поставили в подвал клуба. Над ними зверами танцевала молодежь и тарахтел движок кинопередвижки. От такого вельзя пчелы погибли. Давно в колхозе завелся сад, но он плачет каждое лето. Ежегодно из-за того, что нет любителя-садовода. Колхозные земли окружает вода, а пёр у него ни гусей, ни уток.

Легко дать правлению директиву — вести все, но этого мало. Нужно помочь ему найти и расставить кадры, чтобы действительно начало развиваться всерьезе.

* * *

Недавно колхоз принял дополнения к уставу сельхозартели. Это поднало изрение у колхозников, укрепило их чувство хозяина в артели. Люди видят большие перспективы для развития колхоза, и трудовая активность их возрастает. Теперь никто не думает уходить из колхоза. Люди прочно устанавливают на месте: строят новые дома, ремонтируют старые. По всей полугорьклюмстской Ярославке видны дома, ласкающие глаз желтизной свежих бревен и досок. Родные семьи возвращаются домой из армий и тех, кто ушел в города. В деревню Ванеево вернулись 11 демобилизованных. Зеленая бригада стала самой крепкой. Среди вернулся с производства каникин, из армии пришел его брат—ученик. Стал в Ярославке работать механиком А. И. Куранов, бывший сотрудник милиции.

Показательно то, что люди возвращаются в колхоз сами, без участия правления колхоза и парторганизации. Если бы коммунисты поработали в этом отношении с каждым, кого хотят иметь в других рядах колхозников, то результат был еще лучше. Правильно сказал Петр Мошников: «Колхоз «Новая жизнь» такой, что сюда каждый придет». У колхоза — богатое будущее, и он, безусловно, в свое время загремит доброй славой на весь район.

Но правление артели решило ускорить события. Оно, в духе нового Устава, одним махом уменьшило приусадебные участки более чем у ста колхозных семей. Это правление заодно старшим, инвалидов и всех, у кого в семье кто-либо работает в промышленности.

Колхозники на собрании не согласились с предложениями правления по многим семьям. Парторганизация поняла тревогу. Но она усмотрела ошибку не в решении правления, а в решении колхозного собрания. В спешном порядке вопрос обсудили на партсобрании и предложили правлению пересмотреть у ряда хозяйств приусадебные участки в сторону их уменьшения.

Колхозные коммунисты забыли, что массовые классовые никому успеха не принесли. И в данном случае принятая мера лишь вызвала недовольство у колхозников, смятение в их умах.

Вопрос о приусадебном участке, который долгие годы давал гарантированные доходы колхозному, нельзя решать огульно, механически. Колхозник в свое время, сам отказался от приусадебного участка, если в артели будут достаточные доходы.

Урок отсюда такой: держаться ближе к массам, не отрываться от людей, заботиться о нуждах каждого. На таком пути можно верно почувствовать общие интересы артели с личными интересами колхозников, а стало быть—всесторонне и успешнее развивать хозяйство артели.

**Ф. КИРИКОВ.**

## Поездка Министра Иностранных Дел СССР Д. Т. Шепилова в Египет, Сирию, Ливан и Грецию

15 июня Министр Иностранных Дел СССР Д. Т. Шепилов вылетел в Каир, где он будет находиться в качестве гостя Египетского правительства, которое пригласило Д. Т. Шепилова посетить Каир по случаю египетского национального праздника—Дня Независимости и Республики.

По приглашению Президента Сирийской Республики и Президента Ливанской Республики Д. Т. Шепилов посетит Сирию и Ливан.

Д. Т. Шепилов посетит также Грецию, где, согласно имеющейся договоренности, он встретится с Премьер-Министром Караманлисом и Министром иностранных дел Аверовым.

## Результаты выборов в нижнюю палату голландского парламента

ГААГА, 14 июня. (ТАСС). Согласно неофициальным данным, опубликованным агентством АНП, в результате выборов во вторую (нижнюю) палату голландского парламента, состоявшихся 13 июня, наибольшее количество голосов (1.871.990) получила партия труда (социал-демократическая). Народная католическая партия получила 1.815.242 голоса, антиреволюционная государственная партия — 567.517 голосов, партия борьбы за свободу и демократию (либеральная) — 502,325, христианско-историческая партия—482.848, коммунистическая партия 272.167, политическая реформистская партия—229.512 и реформистская политическая партия—37.257 голосов.

На основе пропорционального представительства 100 мест во второй палате теперь распределяется следующим образом (в скобках указано число мест в парламенте прошлого созыва): партия труда—34 (30), народная католическая партия—33 (30), антиреволюционная государственная партия—10 (12), народная партия борьбы за свободу и демократию—9 (9), христианско-историческая партия—8 (9), коммунистическая партия—4 (6), политическая реформистская партия—2 (2).

Сегодня происходят выборы в первую (верхнюю) палату парламента, которая избирается провинциальными штатами (законодательными органами провинций).

## Безработица в США

НЬЮ-ЙОРК, 14 июня. (ТАСС). Журнал «Юнайтед стейтс ньюс энд Уорлд рипорт» опубликовал статью, в которой приводятся данные о росте безработицы в различных районах США. Журнал пишет, что в США имеется много районов, где люди, нуждающиеся в работе, не могут найти ее, причем в некоторых из этих районов безработица за последнее время стала хронической. Серьезная безработица существует в 19 крупных и 65 менее крупных промышленных районах страны. Наиболее сильно безработицей охвачены районы угольной, автомобильной и текстильной промышленности, расположенные на востоке страны.

Переходя далее к характеристике положения в отдельных штатах страны, журнал, в частности, отмечает, что в Новой Англии имеется шесть районов с «излишками рабочей силы», образовавшимися в результате свертывания производства в текстильной промышленности. В трех городах Новой Англии—Лоуренсе, Лоуэлле и Провиденсе — серьезная безработица существует еще с 1951 года. В наиболее тяжелом положении находится рабочие г. Лоуренс. Около 12 процентов из них не имеют работы.

Острый характер приобрела проблема безработицы в штате Пенсильвания. Здесь насчитывается 14 районов со значительной безработицей. В списке районов с хронической безработицей постоянно фигурируют Скрантон, Алтуна и район Уилкс-Барре-Хейзлтон. Рост безработицы в этих районах, где безработными являются 12 процентов рабочих, явился результатом спада в угольной промышленности.

В результате сокращения производства в обрабатывающей и угольной отраслях промышленности число безработных в штате Индиана. В штате имеется 5 районов, где безработными являются 9 и более процентов рабочих.

В одном из центров угольной промышленности США штате Кентукки насчитывается 11 районов со значительной безработицей. На наших глазах сотни шахтеров и их семьи оказались на грани полного обнищания. Согласно тем же сведениям, в различных районах США сейчас насчитывается 155 тысяч безработных горняков.

В последнее время резкое усиление безработицы наблюдается и в районах автомобильной промышленности США, вызванное значительным сокращением производства в этой отрасли промышленности. Министерство труда США сообщило недавно, что на 2 июня в автомобильной промышленности насчитывалось 210 тысяч безработных.

Федеративная Народная Республика Югославия. Зенница. Металлургический завод.

## Развитие электротехнической промышленности Югославии

БЕЛГРАД, 13 июня. (ТАСС). Газета «Борба» поместила статью о развитии электротехнической промышленности Югославии. В статье говорится, что в послевоенное время выпуск изделий этой промышленности увеличился в 16 раз. В настоящее время в Югославии имеется 42 завода электротехнической промышленности, в то время как до войны было всего лишь 20 мелких предприятий и мастерских.

Самым главным в развитии электротехнической промышленности, подчеркивает газета, является то, что в настоящее время она в состоянии выпускать оборудование на мировом уровне. На 28 гидроэлектростанциях, построенных после войны, установлено оборудование отечественного производства.

## Преследование Поля Робсона

НЬЮ-ЙОРК, 13 июня. (ТАСС). Комиссия палаты представителей по расследованию так называемой антиамериканской деятельности вызвала вчера для допроса ряд прогрессивных общественных деятелей.

Среди них — известный певец и борец за мир Поль Робсон, который недет сейчас в судебных органах борьбу за выдачу ему государственным департаментом паспорта для концертной поездки за границу.

В комиссию вызваны также известный экономист д-р Отто Натан, являющийся душеприказчиком вышедшего ученого Альбэрта Энштейна, директор «чрезвычайного комитета защиты гражданских свобод» Карл Форман и известный юрист Леонард Бэуэн.

Перед заседанием комиссии Поль Робсон выступил с заявлением для печати. «Начальным и голым комментарием к состоянию гражданских свобод в Америке, — говорится в заявлении, — является тот факт, что те самые силы реакции, которых одиетворяет член палаты представителей Уолтер (председатель комиссии.—Ред.) и его коллеги в сенате, лишили меня доступа к кафедре лектора, к концертному залу, оперной и драматической сцене, лишат меня сейчас в инквизиторскую комиссию... Ясно, что те, кто пытается затеять вот мне здесь и за границей, едва ли преследуют мне разрешение выехать на работу в Канадуинформ, а на конгрессе мира в Вене, а на конференции по разоружению в Лондоне, в судебных органах борьбу за выдачу ему государственным департаментом паспорта для концертной поездки за границу.

В комиссию вызваны также известный экономист д-р Отто Натан, являющийся душеприказчиком вышедшего ученого Альбэрта Энштейна, директор «чрезвычайного комитета защиты гражданских свобод» Карл Форман и известный юрист Леонард Бэуэн.

Перед заседанием комиссии Поль Робсон выступил с заявлением для печати. «Начальным и голым комментарием к состоянию гражданских свобод в Америке, — говорится в заявлении, — является тот факт, что те самые силы реакции, которых одиетворяет член палаты представителей Уолтер (председатель комиссии.—Ред.) и его коллеги в сенате, лишили меня доступа к кафедре лектора, к концертному залу, оперной и драматической сцене, лишат меня сейчас в инквизиторскую комиссию... Ясно, что те, кто пытается затеять вот мне здесь и за границей, едва ли преследовали