ГОД ИЗДАНИЯ XXXVI

ПРОЛЕТАРИИ ВСЕХ СТРАН, СОЕДИНЯЙТЕСЬ!

КРАСНЫЙ СЕВЕР

ОРГАН ВОЛОГОДСКОГО ОБЛАСТНОГО И ГОРОДСКОГО КОМИТЕТОВ КОММУНИСТИЧЕСКОЙ ПАРТИИ СОВЕТСКОГО СОЮЗА, ОБЛАСТНОГО И ГОРОДСКОГО СОВЕТОВ ДЕПУТАТОВ ТРУДЯЩИХСЯ

№ 48 (11043) | Среда, 9 марта 1955 года | ЦЕНА 20 КОП.

Сегодня в номере:

По родной стране (1 стр.).
День нашей области (1 стр.).
ПАРТИЙНАЯ ЖИЗНЬ. **Г. Вересов.** — Полнее используем резервы колхоза. **Н. Побытов.** — Глубоко вникая в дела фермы... (2 стр.).
ЛЕСОЗАГОТОВКИ. **В. Рудаков.** — На делянках леспромхоза нет порядка (2 стр.).
Указ Президиума Верховного Совета РСФСР (2 стр.).
Соревнование строителей металлургического завода: **А. Тагиев.** — Увеличиваем выпуск сборного железобетона (2 стр.).
По страницам газет (3 стр.).
ФЕЛЬЕТОН. **Ю. Буранов.** — Прижавшики (2 стр.).
А. Леонтьев. — Кукурузе — широкую дорогу на поля нашей области! (3 стр.).
ТЕАТР: **И. Гура.** — Польская пьеса на вологодской сцене (4 стр.).
Сбор подписей под Обращением Бюро Всемирного Совета Мира (4 стр.).
«День борьбы за мир» в Италии (4 стр.).
Против ратификации парижских соглашений (4 стр.).
Протесты в Англии против вооружения Западной Германии (4 стр.).
Обострение противоречий между Францией и Западной Германией по вопросу о Саре (4 стр.).
Английская печать об англо-американских разногласиях (4 стр.).
Маневры американского тихоокеанского флота в районе Тайваня (4 стр.).

УВЕЛИЧЕНИЕ ПРОИЗВОДСТВА ЗЕРНА — ЗАДАЧА КАЖДОГО КОЛХОЗА

Январский Пленум ЦК КПСС поставил перед сельским хозяйством страны важнейшую народнохозяйственную задачу — к 1960 году довести валовой сбор зерна не менее чем до 10 миллиардов пудов в год.

Такое количество зерна необходимо для того, чтобы удовлетворить возрастающий спрос населения, увеличить государственные резервы, расширить внешнюю торговлю, а также выделить значительное количество зерна на фураж для общественного животноводства. Без развитого зернового хозяйства невозможно создать прочную кормовую базу, увеличить производство продуктов животноводства и в полной мере удовлетворить все возрастающий спрос населения на промышленные и продовольственные товары.

Неправильно думать, что увеличение производства зерна касается других районов страны, скажем, Сибири, Казахстана, где лежит много нетронутых плодороднейших земель. Расширение зернового хозяйства — общенародная задача. Увеличение производства зерна — это насущная и неотложная задача каждого колхоза, каждой МТС и каждого района нашей области.

Резкое увеличение производства зерна — дело вполне реальное и выполнимое. В каждой МТС и районе есть все необходимые условия для решения поставленной задачи. Каждый колхоз располагает огромными внутренними резервами и источниками для увеличения валового сбора зерна.

Одним из важнейших резервов увеличения валового сбора зерна является повышение урожайности на всех площадях. У нас есть все возможности для того, чтобы добиться высоких и устойчивых урожаев зерновых. Колхозы и МТС достаточно обеспечены различными сельскохозяйственными машинами и тяглом, располагают большими запасами ценных органических удобрений, залежами торфа, навозом, на наших землях хорошо растут и дают высокие урожаи рожь, пшеница и другие культуры.

Опыт прошлого года показывает, что где по-хозяйски организовано дело, там получают высокие урожаи зерновых. Возьмем к примеру, колхоз имени Сталина, Череповецкого района. В прошлом году он на всей площади посева собрал урожай в среднем 13 центнеров с гектара. По 12,2 центнера с гектара в среднем получил урожай колхоз «13-я годовщина Октября», Устюженского района, а то же время колхозы Лежского района собрали всего лишь по 3,5 центнера с гектара, а колхоз «Перевод», Сокольского района,— только 2,6 центнера с гектара.

Чем об'яснить такую резкую разницу? Низкие урожаи во многих колхозах и районах об'ясняются, прежде всего, тем, что при возделывании зерновых допускаются грубейшие нарушения агротехники, сеют в плохо обработанную и неудобренную землю. У нас имеется немало таких трактористов, которые не пашут, а только вспарывают землю. У такого тракториста главная забота — побольше выработать трудодней, лишь бы трава не расти. На собрании Сокольского районного партийного актива приводилось много примеров возмутительной работы трактористов. Бригадир трактор ной бригады Калинковской МТС Козлов всю обработку пашни в колхозе «Сталинец» свел к тому, что кое-как вспахал, дискование заменил тем, что за плугом таскал конную борону, которая заглаживала плохую пахоту и создала видимость обработанного поля. Хотя и посеяли рядовой сеялкой, но на таком поле ничего не выросло. Таких бракоделов, к сожалению, немало. Все они наносят огромный ущерб делу — обманывают колхозников и государство. Самое страшное в том, что им до сих пор все сходило с рук. Против них не поднимался голос ни бригадира полеводческой бригады, ни агронома и председателя колхоза, ни главного агронома МТС, наделенного высокими полномочиями государственного контролера.

Так было раньше, но так не должно быть впредь. Каждый колхоз и совхоз, каждая МТС, готовясь к весеннему севу, призваны учесть ошибки прошлых лет и максимально использовать все свои возможности в интересах повышения урожайности.

Председатель колхоза и бригадир полеводческой бригады, готовя семена к севу, обязаны расставить свои силы, организовать дело так, чтобы ежедневно и во все возрастающих размерах производились вывозка навоза, заготовка торфа, закладка компостов, сбор золы и других местных удобрений. Много органических удобрений лежит во дворах колхозов и отдельных граждан. Будет совершенно правильно, если правления колхозов договорятся с ними и полностью используют эти резервы.

Директор МТС, приводя в порядок тракторный парк, должен глубоко прислушаться и на подготовкой людей. Нас не может удовлетворить тракторист, умеющий только крутить баранку. Этого сейчас мало. МТС отвечает не за количество вспаханных гектаров, а за собранный урожай в колхозе. Стало быть нам нужен такой тракторист, который бы наряду с умением управлять машиной знал элементарные правила агротехники и умел хорошо обрабатывать почву, правильно провести посев, международную обработку. Всему этому надо учить трактористов сейчас. Учить нужно всех, не считаясь со стажем работы. Изучать агротехнику, овладевать передовыми методами борьбы за высокий урожай одинаково необходимо как новичку, так и бывалому трактористу.

Большую помощь в борьбе за повышение урожайности зерновых могут оказать старики-опытники. Они есть в каждой деревне. Эту старую гвардию хлеборобов необходимо привлечь к всенародной борьбе за урожай. Обладая богатым опытом выращивания зерновых, хорошо зная особенности каждого поля, старики-опытники окажут неоценимую услугу. Они дадут добрый совет куда, сколько и каких удобрений надо положить, где следует проложить разальную борозду, какие, чтобы на полове не задерживалась вода и не вредила посевам. Если правильно поставить дело, эта старая гвардия явится самым справедливым и строгим инспектором по качеству не только в поле, во время сева, но и сейчас, в период подготовки к полевым работам.

Вторым источником увеличения ресурсов зерна является сокращение потерь при уборке урожая. Сократить потери при уборке — это, прежде всего, сократить сроки уборки урожая. Многие колхозы остаются без хлеба потому, что сильно затягивают уборку урожая — убирают хлеб по два и больше месяца. Чтобы не допустить затяжки с уборкой урожая, в этому следует готовиться заранее, строить дело таким образом, чтобы уборка зерновых культур в колхозах и совхозах завершалась не более, чем в десять дней.

Третьим очень важным и серьезным источником увеличения производства зерна в наших условиях является смелое внедрение посевов кукурузы. Дело высокой чести колхозов области — засеять свыше 50 тысяч гектаров кукурузой. Кукуруза хорошо растет на наших полях. Опыт Дарвинского заповедника в Уломском районе, а также многих колхозов и совхозов показывает, что у нас, на Севере, кукуруза дает не только обилие зеленой массы на силос, но и початки, и даже зерно.

Заблуждаются некоторые товарищи, считая кукурузу только как зеленую массу, силос. Нет кукурузы отдельно «на силос» и отдельно «на зерно». Всюду, где растет пшеница, кукуруза вызревает до молочно-восковой спелости, а это значит она дает зерно.

Ценность кукурузы состоит в том, что она одновременно решает две задачи — пополняет резервы зерна и из стеблей дает хороший силос. Отдельно убранные початки сушатся и используются в хозяйстве как зерно для откорма свиней и других животных.

Кукуруза в наших условиях — новая культура. На своем пути она встретит и уже встречает немало скептиков, которые теми или иными способами противодействуют ее продвижению. Одни выступают против кукурузы открыто, другие сомневаются, а третьи молчаливо соглашаются, приветствуют новое, но ничего не делают, чтобы дать путь этому новому и смело ввести в производство эту ценнейшую культуру.

Все они опасны и вредны. Но самым опасным в этом новом и ответственном деле является самотек. Теперь уже недостаточно одобрения и признания кукурузы. Нужны на деле, на практике дела. Теперь борец за кукурузу тот, кто, восхищая любовь к этой культуре, раз'ясняя ее преимущества, энергично организует подготовку к посеву кукурузы. Мерилом признания кукурузы и борьбы за ее внедрение в данное время является подъем удобрение участков земли, обучение кадров, приспособление рядовых сеялок для посева кукурузы квадратно-гнездовым способом, изготовление простейших орудий для обработки посевов и т. д.

Внедрение в производство кукурузы — общегосударственная, общепартийная задача. Решение ее позволит нам создать прочную кормовую базу для общественного животноводства и обеспечить увеличение валовых сборов зерна.

АВТОМОБИЛЬНЫЙ ПОЕЗД

КУТАИСИ, 8 марта (ТАСС). Кутаисский автомобильный завод отправил несколько вседлоков, груженных машинами-самосвалами для сельского хозяйства.

Коллектив завода, перевыполнив производственные задания января и февраля, добивается бесперебойного выполнения заказов сельского хозяйства. В нынешнем году предприятие даст по этим заказам сотни автомобилей-самосвалов и на девять миллионов рублей запасных частей больше, чем в прошлом году.

На заводе построены три опытных образца автомобильного поезда для перевозки хлопка и других сельскохозяйственных грузов. Он состоит из тягача «КЛЗ-120» и самоходного полуприцепа «КАЗ-716». Этот автомобильный поезд прошел заводские испытания и показал хорошие результаты. Сейчас продолжается его испытание в Узбекистане.

По предварительным подсчетам, применение таких поездов на перевозке хлопка обеспечит экономию в 25 рублей на каждой тонне, даст возможность высвободить значительное число рабочих.

О СОЗЫВЕ 1-Я СЕССИИ ВОЛОГОДСКОГО ГОРОДСКОГО СОВЕТА ДЕПУТАТОВ ТРУДЯЩИХСЯ (пятого созыва)

Исполнительный комитет Вологодского городского Совета депутатов трудящихся доводит до сведения депутатов городского Совета, что 1-я сессия Вологодского городского Совета депутатов трудящихся созывается в пятницу, 11 марта 1955 года.

Начало заседания в 14 часов, в зале заседаний горкома КПСС.

Исполнительный комитет Вологодского городского Совета депутатов трудящихся.

День нашей области

СДАНА В ЭКСПЛУАТАЦИЮ ТЕХНОЛОГИЧЕСКАЯ ЛИНИЯ

7 марта строители Череповецкого металлургического завода сдали в эксплуатацию технологическую линию приема сырья на доменную печь.

...К вагоноопрокидывателю подходит состав, груженный известняком. 60-тонный полуваган заходит в специальное приспособление. Проходит несколько минут и груз уже в бункере. Отсюда по системе транспортеров известняк поступает на склад концентратов.

При испытании все механизмы работали безотказно.

Г. УДАЛЬЦОВ.

Областное совещание по строительству в колхозах

Состоялось областное совещание начальников отделов райисполкомов по строительству в колхозах. На совещании были подведены итоги строительных работ за прошлый год, вскрыты недостатки, рассмотрен ход заготовки строительных материалов и постройки помещений в этом году.

Представитель Вологодского райисполкома тов. Таничев поделился опытом успешной работы по постройке кирпичных типовых скотных дворов с полной механизацией и рассказал, что в районе на первое марта было уже заготовлено 7946 кубометров бревен, 900 кубометров досок и 2600 квадратных метров кровельного шифера. Строится более 30 животноводческих помещений. Колхозы района хорошо помогают шефствующие предприятия города, особенно Вологодский паровозо-вагоноремонтный завод.

Плохо ведется работа по строительству и заготовке леса в Верховажском и Бабушкинском районах.

Совещание приняло решение, которым определены конкретные меры по безусловному выполнению плана строительства в колхозах. В первую очередь намечено подготовить силосные сооружения. Признано целесообразным строить рубленые силосные башни.

Н. БОГДАНОВ.

Помощь шефов

Большую помощь колхозу «Свобода Севера», Тарногского района, оказывает коллектив Ивасо-Вощарского леспункта. Бригада из пяти лесозаготовителей за месяц построила хорошую конюшню с тесовой крышей на 60 голов. Для подвозки на место стройки бревен на несколько дней был выделен трактор.

Шефы оказывают самую разнообразную помощь. Они помогли доставить в колхоз кирпич для строительства сушилки, отремонтировать колхозную автомашину.

Т. БУРЦЕВ,
председатель колхоза «Свобода Севера».

ГОТОВЯТ СУДА К НАВИГАЦИИ

Коллектив Вологодского судоремонтного завода фанерный план по выпуску валовой продукции выполнил на 112 процентов.

В первые дни нового месяца судоремонтники наращивают темпы работы. На 8-е марта по эксплуатационной готовности сдано семь барж, стоящих на рейде пристани Вологда. В эти суда уже начата погрузка товаров, которые в первые же дни навигации уйдут на реку Юг.

Коллективы цехов предприятия заканчивают ремонт пароходов «Некрасов», «Могилевич», «Чернышевский», «Лесневский», «Олег Кошевой» и других. Все эти суда должны быть приведены в техническую готовность в первой декаде марта. Вчера приемочной комиссии были представлены к сдаче пароходы «Некрасов» и «Могилевич».

В эти дни высокопроизводительно работают бригады плотников тт. Кузнецова на теплоходе «Армянин» и Доминина — на пароходе «Максим Горький».

Кузнец т. Павлов более чем в полтора раза перевыполняет изменные задания. Он освоил вторую специальность и сейчас работает на сборке колес. Кровельщик т. Клочков на 200 процентов перевыполняет дневные нормы.

Для восстановления деталей к дизелям 3-Д6 на заводе организована их электродуговая наплавка. При дизельном цехе оборудуется отделение для нивелирования и хромирования деталей.

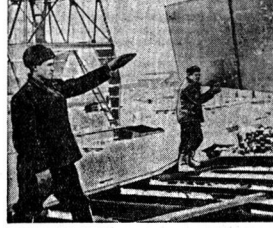

На снимке: бригада котельщиков на строительстве понтона (слева направо): **Н. А. Воронов, Н. П. Степанов и Г. М. Силинский.** Фото П. Сотникова.

Тракторист Чашин

Ивану Чашину было 14 лет, когда он пришел в контору Пежемского лесопункта и сказал:

— Хочу работать в лесу.

— А что ты можешь делать? — спросили его.

— Вам виднее, — ответил мальчик.

Вскоре Чашин стал маркировщиком.

Для подсчета аккуратно выполнял свои обязанности — ставил клейма на торцах заготовленной древесины. В лютые северные морозы и в метель всегда лесорубы видели неутомимого подростка около штабелей.

И вот он стал конным трелевщиком древесины, а затем — возчиком. 16-летний юноша удивлял многих взрослых лесозаготовителей своей хорошей и трудолюбием. У него всегда были в порядке лошадь, сани и не случалось дня, чтобы он не выполнил норму. Много раз его за трудовое отличие премировали, приводили в пример остальным.

В 1951 году Чашина вместе с другими рабочими дирекция Верховажского леспромхоза направила на трехмесячные курсы трактористов. По возвращении с курсов он получил в распоряжение трелевочный трактор. Первое время юноша присматривался к работе опытных механизаторов, учился у них эксплуатации машины, обращался за советами. Лучший тракторист лесопункта Иван Фефилов три дня подряд обучал Чашина тому, как на лесосеке разворачивать стального коня, подтягиванию древесины на щите, приемам трелевки в трудных местах, а на четвертый день заявил:

— Отправляйся один. На тракторе у тебя получается лучше, чем на лошади.

Прошло немного времени, и молодой тракторист уже соревновался с учителем: кто больше стрелюет древесины за сезон. И в этом соревновании он вышел победителем. В тому Чашин стрелевал свыше четырех тысяч кубометров леса. Первенство среди трактористов-трелевщиков Пежемского лесопункта он удерживает и поныне. Ему присвоено звание лучшего тракториста области.

Чашин не только хороший тракторист, но и начинатель нового. Он первым на производстве начал осваивать трелевку древесины с кронами и убедился на опыте в преимуществах ее.

Рабочие верхнего склада часто не справляются с обрубкой сучьев и отгрузкой древесины. Чтобы сократить простои трактора, Чашин в течение дня доставляет два-три воза леса на соседнюю разделочную площадку, где трелевка отстает.

Леспункт не обеспечен погрузочными механизмами для вывозки древесины хлыстами. И в этом деле тракторист нашел выход. Для погрузки хлыстов он применил свой трактор КТ-12 и достиг высокой производительности. За пять часов Чашин погрузил 68 кубометров леса вместо 60 по дневной норме.

Водитель любит и бережет свою машину. И она его не подводит в работе. Три тысячи часов он отработал на ней без капитального ремонта. И не было случая, чтобы трактор когда-либо отказал хозяину. Пора бы по времени машину поставить в мастерские, но пока в этом нет необходимости — она вполне исправна.

Еще тысячу часов отработает безотказно, — уверенно говорит Чашин.

Чашин — воспитанник Ленинского комсомола и Коммунистической партии. О нем тепло отзываются руководители как о скромном и трудолюбивом механизаторе.

В. АЛЕКСЕЕВ.

Быстро и высококачественно

Небольшой коллектив Белозерских межрайонных мастерских капитального ремонта обслуживает 14 МТС. За прошедшие два месяца коллектив мастерских капитально отремонтировал тридцать семь моторов для гусеничных тракторов и автомашин — на семь моторов больше, чем предусмотрено планом.

Во всех цехах значительно повысилась производительность труда и качество выпускаемых из ремонта моторов.

Рационализаторы мастерских осуществляют ряд мероприятий по облегчению труда рабочих и ускорению ремонта механизмов. В монтажном цехе, например, оборудуется кран-балка, при помощи которой можно будет легко передвигать любые детали во всех направлениях, что значительно ускорит сборку моторов. До сих пор промывка моторов производилась вручную. Устаревший метод заменяется новым, более совершенным: сооружается специальная ванна, в которой при помощи центробежного насоса промывка моторов будет производиться в несколько раз быстрее и лучше.

Для политехнического обучения

Школы области пополняются оборудованием и инструментами для политехнического обучения. В этом деле принимают участие и предприятия местной промышленности. По заказу вологодского магазина Главснабпроса Чебаркский райпромкомбинат изготовил первую партию столярных верстаков. Они приобретены средними школами Чебаркского района и Вологды.

По родной стране

МЕТАЛЛ ДЛЯ ЖЕЛЕЗОБЕТОННЫХ КОНСТРУКЦИЙ

СТАЛИНО, 8 марта. (ТАСС). На металлургическом заводе имени Сталина освоена выплавка новой марки низколегированной стали для производства арматуры железобетонных конструкций. Из этого металла можно прокатывать арматурные прутья меньшего сечения. Расход стали при изготовлении сборного железобетона сократится примерно на 20 процентов.

Экономичный прокат для крупнобочного строительства выпускают также другие предприятия черной металлургии. Донбасс. Макеевский завод имени Кирова поставил шесть типов арматуры строителям Куйбышевской и Каховской ГЭС, домостроительным предприятиям Донбасса, стройкам Криворожья.

В этом году выпуск экономичного проката для сборного железобетона на заводе увеличен почти на 30 процентов.

Прицепы лесовозных автомобилей

Лесовозный автомобиль с двумя прицепы, груженные хлыстами. После разгрузки он возвращается на верхний склад. Здесь уже готов другой состав прицепов, который начинает нагрузку. Автомобиль быстро меняет порожний состав на груженый.

Этот метод, одобренный Министерством лесной промышленности СССР, позволяет лучше использовать автомобильный транспорт. Как показали испытания на Алмозерской лесовозной дороге Вытегорского леспромхоза треста Череповецлес, применение на автопоездах специальных сцепных устройств дает увеличение рейсовой нагрузки на 40—50 процентов, число рейсов возрастает на 25—30 процентов.

Мытищинский завод Главлесозащити Министерства лесной промышленности СССР приступил к серийному производству сцепных устройств для прицепов. Большие партии их поступят в первом полугодии в леспромхозы комбинатов Молотовлес, Красноярсклес, Свердлес и другие.

(ТАСС).

На просторах Родины

Интересна и многообразна жизнь на необозримых просторах нашей Родины. На севере еще зима, стоят лютые морозы, а на юге уже тепло, вовсю идут работы на полях и в садах.

Нижняя Волга очистилась ото льда и пароходство «Рейдтанкера» открыло навигацию. От Астрахани в море вышел первый караван нефтеналивных судов, буксируемый мощными нефтевозами. На снимке запечатлен теплоход нефтевоз «Харитон Лаптев», буксирующий баржу «Артем».

В совхозе «Алтай», созданном весной прошлого года вблизи Славгорода, идет деятельная подготовка к весеннему севу. На площади 18 тысяч гектаров проводится снегозадержание. На снимке показано снегозадержание на одном из участков 2-го отделения совхоза «Алтай».

(Фотохроника ТАСС).

СТРОИТЕЛЬСТВО СИЛОСНЫХ СООРУЖЕНИЙ

Колхозы многих областей страны начали подготовку к закладке новых силосных сооружений.

Как сообщили корреспонденту ТАСС в Министерстве сельского хозяйства СССР, в осени в колхозах должно быть построено дополнительно и существующим сооружениям общей емкостью 40 миллионов кубометров для закладки 25 миллионов тонн силоса. Большая часть новых башен, полубашен и траншей предназначается для силосования кукурузы.

Министерство сельского хозяйства и Министерство сельского и городского строительства СССР утвердили проекты различных силосных сооружений. В них предусматривается всемерное использование местных материалов.

Многие сельсоветы включили строительство силосных сооружений в годовые производственные планы.

(ТАСС).

Песни местных авторов

ЯРОСЛАВЛЬ, 8 марта. (ТАСС). Закончился продолжавшийся пять дней смотр художественной самодеятельности Северной железной дороги. В нем принимали участие около 1500 железнодорожников восьми областей.

Высокую оценку получили выступления русского народного хора вологодского Двоца культуры железнодорожников. Исполненные песни и музыка написаны силами участниками хора. Песни местных авторов исполнял также хор клуба железнодорожников города Иваново. Успешно выступили танцевальные коллективы клубов Ярославского паровозоремонтного завода, станции Лосиноостровская и других.

Во время смотра участники художественной самодеятельности встретились с ведущими артистами Ярославского драматического театра имени Ф. Г. Волкова, местными музыкантами, композиторами, дали концерты в цехах паровозоремонтного завода, в паровозном депо Ярославля и других железнодорожных коллективах.

ПАРТИЙНАЯ ЖИЗНЬ

ПОЛНЕЕ ИСПОЛЬЗУЕМ РЕЗЕРВЫ КОЛХОЗА

Партийная организация принимает все меры к тому, чтобы полнее использовать внутренние резервы колхоза и сделать общественное животноводство высокодоходной отраслью хозяйства.

Колхозники заготовили сена на две тысячи центнеров больше прошлогоднего. Впервые выделили для общественного животноводства 1900 центнеров зерна. Весь скот размещен в благоустроенных, теплых и светлых помещениях. С первых же дней немного организовали приготовление кормов—резку, запарку и слаживание. Корма расходуются по весу, экономно, согласно составленным рационам. Удои молока учитываются отдельно от каждой коровы.

Партпроганизация серьезно занялась укреплением животноводческих кадров и воспитательной работой с ними. На фермы направлены, дополнительно к работающим трем членам партии, еще четыре коммуниста и 20 комсомольцев.

Партийная и комсомольская организации постоянно контролируют работу своих посланцев на фермы, заслушивают их отчеты, помогают советами.

Для политической агитации на фермах закреплено десять агитаторов. Мы систематически собираем их для инструктажа и обмена опытом, учим работать с людьми.

При участии агитаторов на фермах оформлены Доски показателей, выпускаются «Боевые листки», «Молнии», нарисованы диаграммы, отражающие работу каждой коровы, доярки, свинарки и телятницы за период зимовки скота. Все работники фермы соревнуются, имеют индивидуальные обязательства. Ежемесячно мы собираем животноводов, подводим итоги работы и намечаем дальнейшие задачи.

Партийная и комсомольская организации постоянно контролируют недостатков, своевременно подмечают их и стремятся быстрее устранить.

В колхозе нет механизированных кормоприборников. Еще до начала зимовки партпроганизация потребовала от правления изготовить или приобрести резаки чапов для запарки кормов. Правление выполнило это решение. Скот получает корм в запаренном виде.

За четыре месяца зимовки надоено в среднем по 216 литров молока от коровы, на 104 литра больше, чем за то же время в прошлую зимовку. Лучшие доярки А. И. Гусева, Н. И. Копичева, Л. М. Жукова надоили от 300 до 380 литров молока от коровы. В числе передовых—доярки В. С. Кузнечева, Н. И. Быстрова, С. И. Лукинова, получившие от 230 до 280 литров молока от коровы. Резко уменьшился отход скота, сократились случаи заболевания животных.

Мы не сумели еще полностью устранить все недостатки. В колхозе не налажена зоотехническая учеба животноводов. Слабо пропагандируется и внедряется опыт передовых животноводов района и области. Наблюдаются случаи нарушений отдельными доярками распорядка дня.

В настоящее время парторганизация и правление колхоза мобилизуют работников фермы и всех колхозников на выполнение постановления январского Пленума ЦК КПСС «Об увеличении производства продуктов животноводства». Этот исторический документ в колхозе встречен с большим удовлетворением и является нашей боевой программой. С момента его опубликования парторганизация уже провела некоторую работу. Мы собрали всех агитаторов, ознакомили их с постановлением Пленума ЦК КПСС и поставили перед каждым конкретные задачи, учитывая условия участка, на котором работает агитатор. Под руководством парторганизации все агитаторы разъяснят колхозникам постановление Пленума ЦК КПСС, вскрывают резервы и возможности для новых успехов.

Проведено также совещание бригадиров ферм, даны указания, что надо делать, чтобы обеспечить выполнение решения Пленума ЦК КПСС.

В нынешнем году колхозники решили добиться новых, более значительных результатов в развитии общественного животноводства. Принято обязательство—надоить за год в среднем не менее 1500 литров молока от коровы, получить от каждой свиноматки по 20 поросят, обеспечить среднесуточный прирост телят не менее 600 граммов, сохранить все поголовье скота, ликвидировать яловость коров.

Мы понимаем, что успешное решение этих задач зависит, главным образом, от прочной кормовой базы. Впервые изыче в больших размерах будем возделывать кукурузу. Решено заложить по 8—10 тонн силоса на корову.

Безусловно при решении этих задач мы встретим немало трудностей. Но уверены, что с помощью коммунистов, комсомольцев, членов правления и сельского актива, дружная колхозная семья нашей артели сумеет успешно претворить в жизнь историческое постановление январского Пленума ЦК КПСС.

С. ВЕРЕСОВ,
секретарь парторганизации колхоза «Искра Ленина», Пришекснинского района.

Глубоко вникая в дела фермы...

После сентябрьского Пленума ЦК КПСС партийная организация и правление колхоза глубже стали вникать в дела на фермах. Навели порядок на скотных дворах, отремонтировали старые помещения, построили ряд новых помещений для скота, укомплектовали фермы работоспособными кадрами.

По совету партийной организации, правление колхоза, совместно с зоотехником, составило помесячный план расхода кормов на каждую группу скота. Отпуск кормов производится по весу. По истечении каждого месяца рассматривается состояние кормового баланса. Благодаря такому порядку за первые месяцы зимовки мы сэкономили 78 центнеров сена, 155 центнеров силоса, 389 центнеров соломы. Экономия получена не за счет недокорма, а исключительно за счет бережного расходования кормов и ликвидации их потерь. Скот находится в хорошей упитанности.

Усиливая борьбу за повышение продуктивности скота, составили помесячный план надоя молока в целом по ферме и установили задание для каждой группы коров. Это мероприятие оправдало себя. Доярки И. С. Зяблова, У. Ф. Юнкова, Н. Н. Беликанова, А. О. Канюкова, М. А. Смирнова из месяца в месяц перевыполняют задание.

Парторганизация повседневно контролирует ход зимовки. В декабре провели открытое партсобрание с вопросом об итогах первых месяцев стойлового содержания скота. Правление колхоза и на этот раз серьезно отнеслось к предложениям парторганизации, устранило отмеченные недостатки, приобрело кормоизмельчитель для подготовки кормов к скармливанию.

Ведущую роль в борьбе за успешное проведение зимовки играют коммунисты. Члены партии Гаврюченко, Валдина, Бодрова показывают пример добросовестного отношения к делу, увлекают за собой беспартийных.

С каждым днем усиливаем политическую агитацию среди работников фермы. Провели совещание животноводческих кадров, организовали соревнование и ежемесячно подводим его итоги. Лучших доярок поощряем материально, а фамилии их заносим на Доску почета.

Агитаторы, закрепленные за фермами, регулярно проводят беседы, знакомят доярок с опытом передовых животноводов страны и области, подсказывают практические меры по применению этого опыта в условиях колхоза.

Сейчас все внимание они сосредоточили на пропаганде исторического постановления январского Пленума ЦК КПСС. Колхозники горячо одобряют намеченные Пленумом ЦК КПСС мероприятия по увеличению производства продуктов животноводства. Доярки обязались в нынешнем году довести удой до 1500 литров молока от коровы, выполнить план роста поголовья по всем видам скота.

Решено серьезно заняться созданием прочной кормовой базы, расширить посевы кукурузы, трав, корнеплодов, провести улучшение лугов и пастбищ. В текущем году думаем закончить строительство скотного двора и растарыды для кладочных и штукатурных работ.

Предприятие постоянно увеличивает выпуск продукции. В прошлом году по сравнению с предыдущим годом с'ем изделий возрос с каждого квадратного метра производственной площади в полтора раза. Годовой план по валовой продукции перевыполнен на десять процентов и получено около двух миллионов рублей прибыли.

Все это результат дружных усилий всего коллектива завода, проведения ряда организационно-технических мероприятий и внедрения рационализаторских предложений рабочих, инженеров и техников.

Вот несколько примеров их творческой инициативы. По предложению главного механика завода Н. Лидалского был переделан механизм для сбрасывания с транспортера песка и гравия. Благодаря этому, подача материалов со склада ускорилась в два раза. Больше десяти рационализаторских предложений внес слесарь А. Виноградов. Все они способствуют улучшению работы предприятия.

Для связи диспетчера с дозировочным отделением и оперативного контроля электромотор Н. Дубровский сделал простую и оригинальную схему. Теперь диспетчер, не выходя из кабинета и меняя лишь положение переключателей на сигнальном щитке, зажигает в дозировочном отделении световые сигналы, которые указывают марку бетона и его пластичность.

Комплексная бригада М. Трусина хорошо изучила технологический процесс изготовления бетона и не допускает брака в работе. Бригадир умело организовал труд людей. На изготовление одного-полутора кубометров бетона они затрачивают не более пяти минут, а летом этот срок сокращается вдвое.

Успешно работают бригады арматурщиков Н. Симонова и плотников—И. Землянкина. Они дают по полторы-две нормы в день.

Благодаря рационализации и успехов перелопиков, а также других мероприятий коллектива увеличилась мощность завода и почти в два раза сократился цикл подрапивания сборных железобетонных изделий. Кроме того в несколько раз сократился цикл вибрации крупных железобетонных изделий после того, как был установлен специальный стол, на который подается бетон из передвижного бункера. На этом столе изготовляются лестничные марши, площадки и балки.

Но были бы ошибкой утверждать, что у нас все идет хорошо и нет недостатков. Мы мало выпускаем сборных железобетонных конструкций. Сказывается то, что сборный железобетон еще не получил должного применения на строительстве металлургического завода. Заказчик—дирекция его не заботится об унификации железобетонных изделий и загружает наше предприятие большим количеством нестандартных деталей. В прошлом году, например, было изготовлено 1672 типо-размера изделий. 450 наименований деталей мы делали в количестве от одной до пяти штук. Приходилась заказы на мелкие детали средним об'емом в 0,09 кубометра. В то же время выпуск крупных панелей составил менее пяти процентов всей продукции цеха сборного железобетона.

После Всесоюзного совещания строителей требуется широко применять крупноразмерные железобетонные панели, фермы, каркасы, балки. Следовательно, строители Череповецкого металлургического завода не должны стоять в стороне от этого. Мы уже подсчитали предполагаемые заказы для нашего предприятия на 1955 год. По этим данным выходит, что только его годовая выработка увеличена вдвое.

Чтобы успешно справиться с поставленной задачей, мы проводим ряд работ по реконструкции. Уже закончено оборудование дополнительных прорарочных ям, сдан в эксплуатацию новый пролет и цех.

В январе были оборудованы новые прорарочные ямы на открытой площадке склада готовых изделий. Здесь используется мостовой кран. Таким образом за короткий срок без больших затрат мы смогли ускорить выпуск крупных железобетонных изделий на 40 кубометров в день. В дальнейшем выпуск их на той же площадке будет увеличен.

Сейчас велется строительство большой наружной эстакады и прорарочных ям для изготовления железобетонных деталей полигонным способом, а также цеха шлакоблочных изделий.

Бригада под руководством т. Шагаева приступила к изготовлению деталей для постройки опытного пятиэтажного крупнопанельного дома. Это будет первое в Череповце многоэтажное здание, где кирпичную кладку заменят большие панели, а каждая комната будет перекрываться одной железобетонной плитой. Такой метод значительно ускорит ввод в эксплуатацию новых домов.

Коллектив нашего завода приложит все усилия к тому, чтобы своевременно обеспечить стройку бетоном и железобетонными изделиями, и тем самым даст возможность быстрее закончить сооружение доменной печи, агломерационной фабрики и других пусковых об'ектов.

А. ТАГИЕВ,
главный инженер завода товарного бетона и железобетонных изделий трества Череповецметаллургстрой.

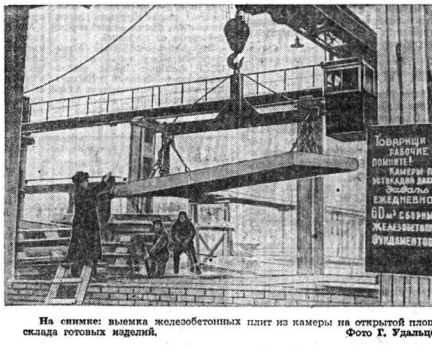

На снимке: выемка железобетонных плит из камеры на открытой площадке склада готовых изделий.
Фото Г. Удальцова.

ЛЕСОЗАГОТОВКИ

На делянках леспромхоза нет порядка

В феврале Семигородний леспромхоз подлежал стране 3800 кубометров древесины. Наступил март, а темпы заготовки и вывозки остаются попрежнему низкими. График изо дня в день не выдерживается. Леспромхоз имеет богатую технику, достаточно рабочих, инженеров и техников. При правильном их использовании, предприятие может ежедневно заготовать и грузить по 1200 кубометров леса. Такой график принят леспромхозом и лесопунктами на март. Но на деле выходит иначе. В первый день марта доставлено на нижний склад всего лишь 420 кубометров леса, во второй—754, в третий—775.

В чем причина срыва графика? Прежде всего в том, что низка трудовая и производственная дисциплина, нет слаженности в работе между службами.

Вот как выглядит рабочий день 3 марта на лесопункте «17-й километр». Здесь три мастерских участка. Два из них оснащены лебедками Д-19, а третий имеет две лебедки ТЛ-3.

Участки укомплектованы рабочими с тем расчетом, чтобы трелевка и погрузка древесины производились в две смены. Но лебедки в этот день отработали по одной смене. На участке мастера т. Бывшего около часа длилась дискуссия: трелевать лес или наращивать рабочий трос. Наконец, решили заняться удлинением троса. Эта операция продолжалась до обеда. Часть людей занималась установкой новой лебедки.

Только с трех часов дня на погрузочную площадку стали поступать хлысты, но погрузка их на сцепы не производилась. Оказывается, мастер т. Палкулин ушел, не дав распоряжение грузчикам, а после того, как вернулся на склад, заявил, что погрузкой заниматься поздно, остается до конца смены всего полтора часа.

Так, мастерский участок за день не отгрузил ни одного кубометра. Не с полной нагрузкой работала и ночная смена.

У мастера леса т. Соколовой не вышли на работу вальщик Шабурин и два его помощника. Поэтому в бригаде была сорвана заготовка древесины, и лебедка простояла всю ночь. Не работала ночью и вторая лебедка только потому, что под погрузку не были поставлены сцепы. Из-за недисциплинированности трех рабочих и несвоевременной подачи сцепов мастерский участок т. Соколовой 3 марта недодал около 80 кубометров древесины.

Вот уже несколько дней подряд на две лебедки имеются... восемь чокеров. От этого резко снижается выработка. Мастер Т. Соколова несколько раз обращалась к начальнику леспромхоза т. Саламатову и главному инженеру леспромхоза т. Емельянчикову. Но все безрезультатно, на участке мало чокеров и сейчас.

Неорганизованность и нераспорядительность—обычное явление на лесопунктах. 4 марта мастерский участок т. Бывшего вместо того, чтобы трелевать и грузить древесину, с утра снова стал заниматься переноской тросов от старой лебедки к новой. А ведь это можно было сделать до начала работы.

На лесопункте Томашка с 3 до 4 марта простояли всю ночь 11 груженых сцепов. Только в 9 часов утра паровоз взял на крюк. В результате 4 марта дневные смены остались без сцепов и недоцыли около ста кубометров древесины.

В леспромхозе много говорят о соревновании, но дирекция и партийная организация относятся к нему формально, не создают нормальных условий рабочим для выполнения принятых обязательств. Погрузочные площадки и волока плохо освещены, а подвижной состав подается под погрузку несвоевременно. Учет труда отдельных рабочих не налажен, итоги соревнования между мастерскими участками не подводятся.

На лесопунктах установлены мачты с красными флагами. При выполнении мастерским участком дневного задания флаг должен подниматься вверх, но это не делается. С тех пор, как выпал снег, на лесопункте «17-й километр» никто не подходил к мачтам, два флага на мачтах мастерских участков т. Волкова и Соколовой всю зиму реют вверху, даже в те дни, когда участки не выполняют дневных заданий.

Начальник лесопункта тов. Саламатов об'ясняет это тем, что у него нет времени заниматься ежедневно под'емом и опусканием флагов, а другим работникам он это поручить не может.

Так хорошее мероприятие потеряло всякий смысл. В лесопункте часто бывает директор леспромхоза т. Теребов, главный инженер т. Емельянчиков и заместитель директора по политчасти т. Бесеев, но они мирятся с таким явлением.

Формальное их отношение к организации соревнования привело к тому, что рабочие лесопункта Томашка недавно, когда запла рель о принятии новых обязательств, заявили:

— Такой будет от них проц, если нет учета соревнованія. Ежедневно мы бем обязательства, а каждый раз руководители леспромхоза обещают создать нам надлежащие условия, но вскоре об этом забывают.

Рабочие правы. Неорганизованность и беспорядки являются главной причиной того, что леспромхоз с первых дней марта не выполняет установленного задания по заготовке и вывозке древесины.

В. РУДАКОВ.
(Наш соб. корр.).

Выполнение плана вывозки леса за февраль 1955 года предприятиями Облтопрома

(в процентах к плану)

ЛЕСПРОМХОЗЫ	Вывозка	РАЙГОРТОПЫ	Вывозка
1. Тотемский	124,0	1. К.-Городецкий	132,6
2. Ковжинский	122,6	2. В.-Устюгский	124,5
3. Чебсарский	103,6	3. Нюженский	114,2
4. Вожегодский	100,0	4. Кологривский	109,7
5. Белозерский	97,7	5. Тарногский	100,0
6. Харовский	86,1	6. У.-Кубинский	100,0
7. Лежский	66,6	7. Калдубский	89,7
8. Кирилловский	64,4	8. Никольский	87,1
9. Петринский	61,9	9. Череповецкий	79,0
10. Сямженский	54,5	10. Сокольский	78,6
11. Бирюковский	50,0	11. К.-Озерский	76,9
12. Шольский	50,0	12. Б.-Судский	47,1
		13. Вытегорский	39,1
		14. Грязовецкий	23,3
Итого	86,9	Итого	94,5
		Всего	91,1

УКАЗ
Президиума Верховного Совета РСФСР
О награждении многодетных матерей орденами „Материнская слава“ и медалями „Медаль материнства“ по Вологодской области

(Продолжение. Начало см. в №№ 42 и 46)

На основании Указа Президиума Верховного Совета СССР от 18 августа 1944 года наградить от имени Президиума Верховного Совета СССР:

Матерей, родивших и воспитавших пятерых детей

МЕДАЛЬЮ «МЕДАЛЬ МАТЕРИНСТВА» II СТЕПЕНИ

10. Бараеву Зинаиду Васильевну — домашнюю хозяйку, деревня Старое Кубено-Озерского района.
11. Барамошину Александру Андреевну — колхозницу колхоза имени Хрущева Усть-Кубинского района.
12. Батаову Лидию Сергеевну—колхозницу колхоза «Одамчино» Велико-Устюгского района.
13. Бахвалову Александру Павловну — колхозницу колхоза «Путь к коммунизму» Кубено-Озерского района.
14. Белаеву Александру Алексеевну — работницу целлюлозно-бумажного комбината, город Сокол.
15. Бычкову Александру Константиновну—домашнюю хозяйку, город Великий Устюг.
16. Береснину Лидию Александровну — домашнюю хозяйку, Конецкий сельский Совет Шольского района.
17. Борькину Марию Ивановну—колхозницу колхоза «Большевик» Вытегорского района.
18. Брантову Ольгу Тимофеевну—домашнюю хозяйку, город Череповец.
19. Брюхову Александру Федоровну — домашнюю хозяйку, город Великий Устюг.
20. Бушкову Лидию Михайловну—домашнюю хозяйку, город Великий Устюг.
21. Васильеву Юлию Ивановну—домашнюю хозяйку, поселок Депо Вытегорского района.
22. Величутину Анастасию Васильевну—работницу лесхимартели, Тарногский район.
23. Вирачеву Веру Егоровну—домашнюю хозяйку, Новожилевский сельский Совет Вожегодского района.
24. Воробьеву Зинаиду Павловну — колхозницу колхоза «Правда» Вологодского района.
25. Гудкову Александру Федоровну — колхозницу колхоза «Красное знамя» Грязовецкого района.
26. Гусеву Татьяну Ивановну — колхозницу колхоза «Выдвиженец» Устюженского района.
27. Демидову Евстолию Владимировну—домашнюю хозяйку, Чебсарский район.
28. Денежкину Зинаиду Ивановну — домашнюю хозяйку, деревня Антропово Грязовецкого района.
29. Дмитриеву Евдокию Васильевну — колхозницу колхоза «Красный остров» Вашкинского района.
30. Домыслову Ефалью Николаевну — работницу совхоза «Заготживсырье», Кубено-Озерский район.
31. Дохину Ираиду Семеновну — домашнюю хозяйку, деревня Курапово Грязовецкого района.
32. Дубровскую Фиву Михайловну—колхозницу колхоза имени Маленкова Тарногского района.
33. Екк Иду Александровну—работницу леспромхоза, Харовский район.
34. Елошину Евдокию Павловну — колхозницу колхоза «Выдвиженець» Вытегорского района.
35. Жукову Анфису Афанасьевну—работницу завода, пригородная зона города Вологды.
36. Задорину Марию Степановну — работницу магазина, Харовский район.
37. Зайцеву Валентину Анатольевну — домашнюю хозяйку, село Кубенское Кубено-Озерского района.
38. Захарову Елизавету Николаевну — колхозницу колхоза «Красный Октябрь» Вытегорского района.
39. Зимину Александру Дмитриевну — колхозницу колхоза «Октябрь» Усть-Кубинского района.
40. Зуеву Ольгу Николаевну—учительницу школы, Сямженский район.
41. Ивакину Анну Федоровну—работницу леспромхоза, Вытегорский район.
42. Иванову Парасковию Прокопьевну — колхозницу колхоза имени Маленкова Череповецкого района.
43. Капралову Марию Михайловну—домашнюю хозяйку, поселок при заводе, Грязовецкий район.
44. Кириллову Павлу Николаевну—колхозницу колхоза имени Ленина Усть-Кубинского района.
45. Киселеву Аполлинарию Федоровну — колхозницу колхоза «Путь Ильича» Грязовецкого района.
46. Клепенину Галину Васильевну — колхозницу колхоза имени Хрущева Усть-Кубинского района.
47. Кованскую Архилаю Николаевну — колхозницу колхоза имени Ленина Вологодского района.
48. Козлову Надежду Петровну—колхозницу колхоза имени Крупской Вологодского района.
49. Колыжанову Веру Александровну — домашнюю хозяйку, город Грязовец.
50. Комарову Анну Васильевну—колхозницу колхоза «Свободный путь» Вологодского района.
51. Комарову Евстолию Александровну—домашнюю хозяйку, город Сокол.
52. Конанову Анну Макаровну—колхозницу колхоза имени Ленина Вытегорского района.
53. Конлакову Антонину Александровну—домашнюю хозяйку, город Сокол.
54. Коротеву Серафиму Александровну—колхозницу колхоза «Красный куст» Вожегодского района.
55. Кошкину Елену Федоровну—колхозницу колхоза имени Сталина Шольского района.
56. Кроткову Анну Константиновну — колхозницу колхоза «Родина» Вологодского района.
57. Крутикову Александру Дмитриевну—домашнюю хозяйку, Вологодский район.
58. Кудряшову Аллу Алексеевну — домашнюю хозяйку, деревня Марковская Усть-Кубинского района.
59. Кузнецову Павлу Александровну — домашнюю хозяйку, деревня Берьково Сокольского района.
60. Кукушкину Екатерину Дмитриевну—колхозницу колхоза имени Кирова Вологодского района.
61. Кундину Евстолию Ивановну — колхозницу колхоза «Красное знамя» Вологодского района.
62. Куртекову Александру Петровну — работницу санатория, город Великий Устюг.
63. Ларионову Нину Никоноровну—колхозницу колхоза «Пива» Харовского района.
64. Ларичеву Ефалию Афанасьевну — колхозницу колхоза «Сталинский путь» Усть-Кубинского района.
65. Лезову Зою Фаустовну—колхозницу колхоза имени Ленина Усть-Кубинского района.
66. Локтеву Елизавету Андриановну — колхозницу колхоза «Красные Талицы» Кирилловского района.
67. Лунину Пиму Васильевну—колхозницу колхоза «Прогресс» Уломского района.
68. Майорову Раиль Александровну — учительницу школы, Усть-Кубинский район.
69. Макарову Александру Ксенофонтовну—работницу судоремонтного завода, город Череповец.
70. Малышеву Манефу Федоровну—домашнюю хозяйку, город Калинов.
71. Малышеву Нонну Никифоровну — учительницу школы, Харовский район.
72. Мельникову Ефалию Алексеевну — колхозницу колхоза «Совет» Череповецкого района.
73. Миронову Августу Николаевну — домашнюю хозяйку, деревня Посадниково Грязовецкого района.
74. Мокееву Екатерину Ивановну—домашнюю хозяйку, Анхимовский сельский Совет Вытегорского района.
75. Мохову Аню Ивановну—колхозницу колхоза «Ленинский путь» Калдубского района.
76. Мыслову Лидию Серапионовну—домашнюю хозяйку, город Харовск.
77. Нилову Софию Захаровну—колхозницу колхоза «Броненик» Вожегодского района.

(Продолжение следует).

СОВЕШАНИЕ СТРОИТЕЛЕЙ МЕТАЛЛУРГИЧЕСКОГО ЗАВОДА

Увеличиваем выпуск сборного железобетона

ПО СТРАНИЦАМ ГАЗЕТ

ЗА МАССОВОЕ ВОЗДЕЛЫВАНИЕ КУКУРУЗЫ

Недавно в тотемской районной газете «Рабочий леса» был напечатан очерк «Кукурузные зерна». В нем убедительно, на конкретных примерах показывается, что кукуруза хорошо растет на тотемских землях, что она дает не только много силосной массы, но и зерно.

«...Было это весной прошлого года,— говорится в очерке.—Правление колхоза при участии бригадиров и многих колхозников решило засеять два—три гектара кукурузой на силос.

— А почему только на силос?—спросил колхозник Иван Иванович Жданов.

На его вопрос один из присутствующих ответил вопросом:

— Уж не кукурузной ли лепешки захотел, Иван?

В зале засмеялись. -

— И смешного ничего нет,—твердым голосом ответил Иван Иванович.—Смотрите, чтобы жизнь нас вами не посмеялась. Я так скажу, конечно, посевы кукурузы пока проводятся в виде научной разведки, а вы не забывайте, наука наша партийная, она шуток не допускает. Старики, наверно, помнят, когда Сергей Миронович Киров по заданию партии продвигал пшеницу на Север, тоже находились противники, а потом!..»

Несмотря на эти доводы, правление колхоза все же решило сеять кукурузу только на силос. Но старый колхозник не унимался. Он на своем приусадебном участке решил доказать, что эта культура в наших условиях дает и зерно. Именно, когда Иван Иванович стал собирать урожай, на его участок пришли почти все соседи. Они рассматривали початки, выковыривали из них зерна, пробовали их на зуб. Доказательства были налицо. Колхозники на живом примере убедились, что кукуруза хорошо созревает в Тотемском районе. В нынешнем году они решили значительно расширить посевы этой культуры, пополняющей ресурсы зерна и одновременно дающей из стеблей хороший силос.

Газета «Рабочий леса» почти в каждом номере печатает материалы о массовом возделывании кукурузы, рассказывает, что делается в колхозах по подготовке к посевам этой ценной культуры.

ПЕРСПЕКТИВНЫЙ ПЛАН КОЛХОЗА

Обсудив постановление январского Пленума ЦК КПСС, члены сельскохозяйственной артели «Большевик» разработали и утвердили на своем собрании перспективный план развития хозяйства колхоза.

В плане намечается в течение пятилетки лет значительно повысить урожайность зерновых культур и довести ее к 1960 году до 15 центнеров с гектара. Колхоз имеет все возможности успешно решить поставленную задачу. Ежегодно на каждый гектар вывезено по 30 тонн торфо-навозного компоста и внесено по пяти тонн минеральных удобрений. Обработка почвы будет производиться без нарушений агротехнических правил. К 1957 году колхоз перейдет на сплошные сортовые посевы. В плане показано, что в 1956 году в артели посевы кукурузы будут доведены до 80 гектаров.

Предусматривается большой рост общественного стада и повышение продуктивности скота. Колхоз планирует получить в 1960 году по 2200 литров молока от каждой коровы. Для этого в артели предполагается решить ряд задач по укреплению кормовой базы, расширению посевов кормовых культур, проведению работ по осушке лугов и пастбищ, повышению урожайности сенных и естественных трав, строительству и механизации животноводческих помещений.

В 1960 году колхоз планирует получить общий денежный доход в 2.160.400 рублей.

Талдушская районная газета «Заря коммунизма», опубликовав перспективный план, показала, какие огромные резервы таит в себе общественное хозяйство и чего может добиться колхоз, если он полностью их использует.

«СТРОИТЕЛЬСТВОМ В КОЛХОЗАХ ЗАНИМАТЬСЯ КРУГЛЫЙ ГОД».

Под таким заголовком в газете «Новый путь», Бабаевского района, опубликована подборка материалов о строительных работах в колхозах. Председатель сельхозартели «Красный пахарь» тов. Бувайков рассказывает, что осенью прошлого года на общеколхозном собрании был утвержден план строительства на 1955 год. Намечено построить коровник, птичник, зерносушилку, два картофелехранилища, оборудовать баранки. План успешно претворяется в жизнь. Зерносушилка уже построена. До первого апреля будет закончено строительство птичника и начата постройка скотного двора. Далее председатель колхоза поделился опытом организации строительных работ. Он рассказывает, что заготовку строительного материала и само строительство они проводят своими силами. МТС поможет механизировать скотные дворы и провести распиловку леса.

Начальник районного отдела по строительству в колхозах тов. Коковин в своей статье дает советы, как лучше использовать местные строительные материалы. Он рекомендует использовать для постройки камень-плитняк, которого на территории многих колхозов имеется в достаточном количестве.

Было строительство—непременное условие успешного развития общественного хозяйства и его важнейшей отрасли—животноводства. Правильно поступают те газеты, которые этому вопросу отводят большое место.

ФЕЛЬЕТОН

ПРИЖИВАЛЬЩИКИ

У окна небольшой комнаты, наставленной столами, сидит здоровенный детина. Пальто небрежно наброшено на плечи, верх рубашки расстегнут, на полных щеках играет румянец. Он скучающим взглядом смотрит на улицу и лениво потягивает из чайного стакана жидкость, значительно более крепкую, чем чай.

За соседними столиками все места заняты рабочими нефтебазы и леспромхоза, служащие учреждений села пришли в столовую на обед. Пожилой мужчина в промасленной спецовке, очевидно шофер, молча пьет табуретку от стола красноярского посетителя и поставил ее к другому столу, где уже и так все места заняты.

— Ты что, Петрович, тесноту любишь? —улыбнулся рыжеватый парень в зеленой гимнастерке, давая место Петровичу.

— В тесноте, да не в обиде,—в тон парню ответил он, и, метнув взгляд на красноярского, серьезно добавил: С этим работягом, Володя, за одним столом сидеть противно.

— Золотые слова.

— Золотые не золотые, а уж верные. Кто это?—Петрович качнул головой в сторону детины.

— Жулик мне, вот он кто! Иждивенец, нахлебник. Ты посмотри на него: жрет —кровь с молоком, в плечах—косая сажень. Ему еще и тридцати нет, а вот, поди ж ты, третий год бездельничает, пьет каждый день торчит здесь да вино стаканами хлещет.

Все сидевшие за столом, видимо, хорошо знали Пескова. Один из них, отодвигая пустую тарелку, заговорил:

— Ему и у нас в леспромхозе работу предлагали. Он даже электрошпильником мыслился поработать, а потом сбежал. По-моему, в этом и его жена виновата. Пока он не женился—работал. А жена — Александра Федоровна Пескова—взяла его и свое иждивение: «Будет ли мой Славик работать!». И что удивительно, она не какая-нибудь барыня-миллионерка. Работает она начальником отделения связи здесь, в Вогнеме, и вот содержит на свою небольшую зарплату такого нахлебника.

— Жена, конечно, виновата,—отозвался Володя, — но и сам-то виновник есть. Почему сельский Совет не принимает мер к этим иждивенцам? У них даже такой семьи записаны жены. Почему у них бездельников в газете не напишут? При Петрович: этот Песков здоров, как бык, а сидит за спиной жены. Да и не он один. Есть у нас в Вогнеме еще такие...

Скрипнула дверь, и в столовую с клубами морозного воздуха вплыл гладко выбритый мужчина. Он развязно прошел к столику Пескова.

— Здравствуй, Славка! Вот хорошо, что ты здесь!

— Здорово, Василь!—оживился Песков, поднимая приятелю стакан вина. — Опохмелился.

— У тебя тут кислятина. Я вот захватил бутылочку «особой». Официантка! Два стакана и чего-нибудь закусить!

Петрович внутренне поежился на приятелей и обратился к Володе:

— Ты про него хотел сказать?

— А чем он лучше Пескова, этот Василий Осипович? Тоже иждивенец. Известен как муж директора школы Зои Дмитриевны Тихановой. Правда, этот развелся с детьми нянчится: у них есть двое малышей. Ему бы бревна ворочать, а не с пеленками возиться. Впрочем, пеленки тут не при чем и без него есть кому нянчиться с детьми.

Всему этому не хотелось верить, и мы решили обратиться за раз'яснением в сельский Совет. К нашему удивлению, председатель сельсовета подтвердил:

— Да, все сказанное вами — сущая правда. Вот, как у нас. В Кирилловском районе, бывает! И Песков и Тиханов давно уже нигде не работают, а живут за счет жен. Такой же образ жизни ведут Тютов Осип Емельянович—муж бригадира-звеньевой колхоза первой бригады колхоза «Зерно», Кущов Василий Александрович и Петров Иван Александрович. Правда, они иногда, когда видят, что можно без большого труда сорвать с кого-нибудь солихный куш, денек-другой поработают для разнообразия и опять бездельничают.

Право же, эти иждивенцы ничем не лучше, а по много раз хуже старинных приживальщиков. И не напрасно все плотнее окружает их всеобщее презрение.

Ю. БУРАНОВ.

Меры приняты

⊙ Начальник областного управления торговли Сазонов сообщил, что по корреспонденции «Крупные недостатки в работе Вологбурторга», помещенной в «Красном Севере», приняты меры. Вопрос о работе Вологбурторга обсужден на собрании актива профсоюза работников госторговли и общественного питания. Проверена работа с кадрами и по руководству социалистическим соревнованием в Сокольском отделении и в поселке Молочное. За запущенность в работе с кадрами на инспектора Сокольского отделения торга т. Щербакову наложено взыскание. За нарушение правил торговли сняты с работы продавцы Филатова и Сапнко, повар Беззаботова, на пяти работников приказа наложены взыскания. Управляющему Бабаевским отделением торга Блинову за незаконное расходование рыночного фонда отрубей об'явлен выговор.

Вологбторг направил группу работников в отделения для проверки и налаживания общественного питания и соблюдения розничных цен в магазинах.

⊙ В «Красном Севере» напечатана корреспонденция «Забыто интересное художественное ремесло». Председатель облпромсовета тов. Солнцев сообщил, что в великоустюгской промартели «Металлист» создается бригада учеников по возрождению этого промысла. Будет использован опыт старого мастера тов. Сосновского, знаюшего изготовление «морока по жесту».

⊙ Заметка «Потребители критикуют», помещенная в «Красном Севере», обсуждена на заседании правления рабкооса совхоза «Коротайно». За нарушение правил советской торговли заведующему торговым отделом т. Бландову об'явлен строгий выговор, старшему бухгалтеру Кузнецовой и продавцу магазина № 1 Соловьевой—выговор.

Кукурузе — широкую дорогу на поля нашей области!

«Ценность кукурузы состоит в том, что одна эта культура одновременно решает две задачи — пополнение ресурсов зерна и получение из стеблей кукурузы хорошего силоса»

Из постановления январского Пленума ЦК КПСС.

Январский Пленум ЦК КПСС поставил важнейшую народнохозяйственную задачу — значительно увеличить производство в стране мяса, молока, масла, яиц, шерсти и других продуктов животноводства.

Для того, чтобы с честью решить эту задачу, надо всемерно развивать общественное животноводство, повышать его продуктивность, производить свои корма в каждом колхозе и совхозе в достаточном количестве для животноводства.

Решающее значение в деле увеличения производства кормов имеет кукуруза. Это ценная сельскохозяйственная культура, решающая две задачи—пополнение ресурсов зерна и получение из стеблей кукурузы хорошего силоса.

Кукуруза—одна из наиболее урожайных культур. Она идет на продовольственные цели, на фураж, на нужды многих отраслей промышленности. Известно до 150 названий промышленной продукции, получаемой от переработки разных частей кукурузного растения.

Кукуруза обладает высокими кормовыми свойствами. Кормовое качество зерна кукурузы оценивается в 1,34 кормовых единицы, тогда как овса—одна единица, пшеницы—1,20, ржи—1,18, ячменя—1,21, гороха—1,17 кормовых единиц. Мука из кукурузных початков, смолотых даже вместе со стержнями, превышает овес при оценке в кормовых единицах.

Силос из кукурузы, убранной в ранневосковой спелости, превосходит по качеству силос из подсолнечника и других силосных культур. Листья и стебли кукурузы, убранной даже в полной спелости, пригодны для силосования.

Некоторые люди, скептически настроенные к кукурузе, или не знающие ее как сельскохозяйственную культуру, считают, что у нас она не вырастет, что это теплолюбивое южное растение, не пригодное к выращиванию в наших условиях.

Такое мнение неправильное. Возиня кукурузы не имеет никаких оснований. По происхождению кукуруза действительно южное растение, но она шагнула далеко на Север. Кукурузу успешно выращивают в Архангельской области и даже в Якутии.

В прошлом году многие хозяйства Вологодской области получили высокие урожаи зеленой массы кукурузы, а некоторые выростили початки в молочно-восковой спелости и даже свои семена. Так, в колхозе «Север», Кичменгско-Городецкого района, был получен высокий урожай кукурузы—67 центнеров зеленой массы с гектара. В сельхозартели имени Молотова, Тотемского района, собрали по 765 центнеров с гектара. В колхозе «Красное знамя», Вологодского района, в совхозах «Окоемо», «Дикое» и других хозяйствах—по 600—700 центнеров с гектара. В хозяйстве Дарвинского заповедника, на опытной станции по животноводству, получены даже свои семена, которые нынче пойдут в размножение.

Приведенные примеры получения высоких урожаев кукурузы в колхозах и совхозах, а также наш опыт свидетельствуют, что кукурузу можно и нужно выращивать во всех колхозах и совхозах области, получать не только богатое обилиственные стебли, но и початки в молочно-восковой спелости и даже свои семена.

НАШИ ОПЫТЫ

Изучать кукурузу на опытных посевах на Севере мы начали в 1946 году. Первый год кукурузу выращивали сначала в комнате в навозно-земляных горшочках, и рассаду высадили в грунт в конце мая. Опыт прошел удачно. Тогда в следующем году посеяли кукурузу уже в почву, сухими семенами и опять получили хороший урожай. Эти опыты проводились в Дарвинском заповеднике (Удомский район, Вологодской области). В 1948 году опыт был перенесен на Вологодскую станцию «Борок» Академии наук СССР (Некоузский район, Ярославской области). Здесь высеяли кукурузой 0,5 гектара на участке после картофеля. Кукуруза хорошо развивалась. Мы собрали 30000 початков, из которых 61 процент был отнесен к семенным.

В 1949 году организовали массовый опыт выращивания кукурузы в условиях нечерноземной полосы. Семена нашего урожая испытывались более чем в 200 точках Ярославской области и в 8 других северных областях. Вместе с семенами мы рассылали инструкции по агротехнике, проведению наблюдений за развитием кукурузы и учета урожая. Во всех пунктах испытания, где выполнялись наши указания кукуруза дала хорошие урожаи.

Таким образом по нашим трехлетним испытаниям и данным массовых опытов выяснено, что кукуруза является такой культурой, которая успешно развивается на наших полях, дает хороший урожай не только зеленой массы, но и початки, и даже свои семена.

В 1949 году мы получили один початок крахмалистой кукурузы сорта «айовори-кинг». Посеянная на изолированной делянке, она была лишена возможности опылиться пыльцой других сортов, и не могла развить семенные початки. На двух других делянках мы подсеяли эту кукурузу к более скороспелым сортам. Когда кукуруза сорта «айовори-кинг» выбросила метелки, то все они были обрезаны и унесены с поля. «Айовори-кинг» вынуждена была опылиться пыльцой того сорта, на делянку к которому была подсеяна. В результате оплодотворения пыльцой более скороспелых сортов развитие «айовори-кинг» ускорилось и на ней образовались крупные початки со спелым зерном. Так были получены гибриды «айовори-кинг» с сортом «безенчукская 41» и «рисовая 645», которые и до сих пор дают у нас хорошие урожаи.

В 1951 году включили в испытание еще около 15 гибридов кукурузы, полученных из Всесоюзного института растениеводства. Все они оказались более урожайными, чем сорта, изучавшиеся нами в первые годы. В 1954 году испытывали более 20 сортов гибридов кукурузы, которые были посеяны в Дарвинском заповеднике. Лучшие из них дали урожай 82 центнера с гектара початков и одновременно до 400—450 центнеров зеленой массы для силосования. Такие урожаи по сумме питательных веществ выше, чем урожаи подсеянной кукурузы в 800 центнеров зеленой массы с гектара.

У нас сейчас есть семена таких сортов и гибридов кукурузы, которые в наших условиях, в среднем по тепловым условиям лето, при посеве в почву семенами могут

Початки кукурузы, выращенные в Дарвинском государственном заповеднике в 1954 году. Слева направо—гибриды кукурузы, полученные от скрещивания сортов: «славгородская» на «перевене», «ганинская жемчужина» на «перевене», «шимянская» на «перевене», «воронежская 76» на «перевене», «скороспелая сахарная» на «безенчукскую 41», «айвори-кинг» на «рисовую 645», «безенчукская 41». Слева—линейка с сантиметровыми делениями для определения величины початков.

давать хороший урожай не только зеленой массы, но и семян, вполне пригодных для посева.

Дарвинский заповедник имеет запас семян кукурузы из своего урожая для посева почти на 10 гектаров. Если начать форсированное размножение всех семян заповедника и мобилизовать для этого всех знакомых семена, имеющиеся в других учреждениях и у отдельных лиц в области, то при правильной организации работ, к 1960 году всю потребность области в семенах кукурузы можно удовлетворить за счет местных ресурсов.

Поэтому надо с нынешнего года не только выращивать кукурузу из прямоцветных семян подснеслепых сортов, но одновременно в научных учреждениях, на сортоиспытательных участках и в лучших колхозах организовать выращивание кукурузы на семена. Для начала эти опытные семенные участки не следует делать более 0,05—0,10 гектара. К тому же и на одной сотке посева можно вырастить такое количество семян кукурузы, которого хватит на гектар посева в следующем году.

АГРОТЕХНИКА ВЫРАЩИВАНИЯ КУКУРУЗЫ

Для получения хороших урожаев кукурузы необходимо строгое соблюдение агротехнических приемов. В рекомендуемой нами агротехнике ничего сложного нет, выполнение ее доступно каждому колхозу и совхозу.

Кукурузу надо сеять на плодородных участках, на хороших старопахотных почвах, имеющих глубину гумусова горизонта не менее 20 сантиметров. Рыхлые, супесчаные и легкосуглинистые почвы по сравнению с более плотными являются и более теплыми и более лучшими для кукурузы. С увеличением рыхлости почвы увеличивается воздухопроницаемость ее, улучшается обеспечение кислородом корней кукурузы и микробного населения почвы. Последние усиливают свою деятельность и увеличивают содержание в почве усвояемых растениями минеральных соединений. Легкие почвы (супесчаные и легкие суглинистые) особенно хороши для осенних участков кукурузы.

Плохо обработанные, кислые, заболоченные и склонные к заболачиванию почвы, для посева кукурузы не годятся. В защищенных от ветра местах, где особо благоприятны микроклиматические условия, кукуруза будет расти, конечно, лучше, чем на ветреных открытых, но это условие необходимо только при посеве наиболее требовательных сортов для выращивания на семена.

Лучшими предшественниками для кукурузы у нас является картофель, другие пропашные культуры, овощные растения, пласт или оборот пласта многолетних трав, зерновые, бобовые и озимые хлеба. Хороший результат дает посев по зяблевой вспашке на всю глубину пахотного слоя— не менее 20 сантиметров.

Весной обязательны раннее боронование и культивация для придания рыхлого строения почв и сбережения влаги.

Перед посевом (примерно за неделю) производится перепашка поля на глубину 15 сантиметров с внесением под плуг навоза в количестве не менее 20—30 тонн на гектар, если навоз не был внесен осенью под зяблевую пахоту. Белед за перепашкой производится боронование в 2—3 следа и внесение под борону минеральных удобрений, суперфосфата и сульфата аммония по 2 центнера, калийной соли 1,5 центнера на гектар. Наши опыты показали, что кукуруза очень плохо растет на связных запыленных почвах, которые не были весной перепаханы.

Посев необходимо производить квадратно-гнездовым способом, так как такой способ обеспечивает возможность механизированной обработки междурядий в двух направлениях и до минимума сводит необходимость трудоемкой ручной обработки. При квадратно-гнездовом посеве кукурузы перестает быть трудоемкой культурой.

Поле перед посевом, вслед за боронованием, прикатывают и маркируют. Маркировку производят в зависимости от площади, трактором окучником или конным маркером в одном и в другом направлениях на правильные квадраты. При посеве высокорослых позднеспелых сортов необходимы междуряды 70×70 сантиметров. Для других сортов и гибридов, изучавшихся в заповеднике, достаточны междуряды 60×60. Посев производится, в зависимости от площади, или сеялкой СШ-6, или ручной кукурузной сеялкой РК-1, или вручную, по 3—4 семени в лунку под лопату или мотыгу или приспособленной рядовой сеялкой. При этом семян расходуется не более 20 килограммов на гектар.

Если в каждую лунку предварительно положить по 0,5 килограмма хорошо перепревшего навоза, то развитие растений ускорится и урожай намного увеличится.

Глубина заделки семян на юге принята в 8—10 сантиметров, так как там верхний слой почвы быстро пересыхает. В наших условиях лучшие результаты дает более мелкая заделка семян—в 4—5 сантиметров. При более глубокой заделке семена попадают в менее благоприятные условия температуры.

На Юге кукурузу рекомендуется высевать тогда, когда почва на глубине 10 сантиметров прогреется до 10—12 градусов. В наших условиях вегетационный период короче, поэтому сеять надо дорожить каждым теплым днем. Надо сеять тогда, когда почва прогреется не на 10 сантиметров глубины, а 6 сантиметров. Практически мало где могут быть налажены наблюдения за температурой почвы. Можно руководствоваться показаниями температуры воздуха и приступать к севу кукурузы тогда, как наступит устойчивая дневная температура воздуха 12—13 градусов. Казалось бы, пора назвать календарную дату, когда начинать сеять. Но ведь в разные годы по-разному течет весенняя погода. В средний год посевы кукурузы можно производить с половины мая. При холодной весне сев следует отложить до конца мая, а при теплой, наоборот, произвести раньше. На семенных участках лучше всего сеять в 2—3 срока, последний срок не позже 25—30 мая.

Если сразу после посева кукурузы прошел дождь и образовалась на почве корка, то необходимо произвести боронование легкой бороной на глубину 3—4 сантиметра. Чтобы бороньи не рыхлили глубже, на них делают ограничительные—деревянные подпорки. Оставлять борону не следует. Из-за нее нальются затянется появление всходов. После появления массовых всходов кукурузы (в средний год это бывает дней через 8—10—12 после посева) вообще и сорняки. Теперь боронование, такой же бороной, надо производить для уничтожения сорняков. Бороновать лучше рано утром, когда ростки кукурузы менее ломки.

Как только появляются всходы, на кукурузные посевы налетают грачи, которые наносят огромный ущерб, нередко уничтожают все посевы. Самое надежное средство для запугивания грачей—это охрана с ружьями и пугалами. Необходимо повторным распаш с налетчиками и развешиванием на высоких шестах убитых, птиц сильно действует на грачей и облегчает охрану. Грачи могут налетать на кукурузу около 2 часов утра. Поэтому надо охранять посевы и ночью. Грачи перестают проверять всходы только тогда, когда у кукурузы появляется 3—4-й лист. Значит, охрана кукурузных полей должна продолжаться 2—3 недели—в зависимости от погоды и скорости развития растений.

Через 7—10 дней после появления массовых всходов надо произвести выравнение междурядий в двух направлениях тракторными или конными культиваторами, приспособленными окучниками, огородными ежами и другими орудиями.

В течение лета обработка междурядий производится кроме того еще 2 раза—около 20 июня и 10 — 15 июля. Если есть возможность, то при этом хорошо дать подкормку—по одному центнеру на гектар аммиачной селитры и суперфосфата. Суперфосфат особенно полезен при третьей обработке междурядий, т. к. фосфорные соединения способствуют ускорению созревания кукурузы.

Последнюю обработку междурядий надо обставить окучником на глубину 10—12 сантиметров. Обработка окучником дольше сохраняет рыхлость почвы и способствует лучшей устойчивости кукурузы против ветра.

Обработка междурядий имеет цели не только борьбу с сорняками, но и придание верхнему слою почвы той рыхлости, в которой так требовательна кукуруза.

В числе мер ухода мы не упоминаем прорывку (разреживание) кукурузы, так как при квадратно-гнездовом посеве на силос она обычно выбывает не нужна. Если все же на семенных участках потребуется прореживание (нужно, чтобы в гнезде оставалось не более двух растений), то его надо сделать без опоздания, тогда, когда растения дают четвертый—пятый листок.

Кукурузу надо убирать при ранне-восковой спелости зерна; на семена—при достижении переходной от восковой к полной, если она не достигает в наших условиях полной спелости. Это относится к скороспелым и среднеспелым сортам. Позднеспелые сорта у нас не успевают развиваться до образования семян в початках и убираются в зеленом состоянии с таким расчетом, чтобы кукурузу заспелосовать до заморозков, примерно, в половине сентября. Необходимо планировать срок этой работы в соответствии с прогнозами погоды. На больших площадях при уборке употребляется весьма совершенная машина—силосный комбайн, который производит все работы, начиная от срезания стеблей и кончая измельчением урожая. Измельченная масса отвозится для закладки в силосные сооружения. Кукурузу можно убирать также жаткой-самосбросчиком и косилками. Измельченные массы для силосования обязательно. Силос из кукурузы высокого качества и может очень долго сохраняться, вплоть до лета следующего года.

При снятии урожая с семенных участков непосредственно в поле отбираются лучшие початки на семена.

В наших условиях и лучшие початки отличаются высокой влажностью. Для сохранения они должны обязательно подвергаться огневой сушке. Сушку можно производить в приспособленных для этого помещениях, обогреваемых печами. Надо только обеспечить вентиляцию (приток свежего воздуха в уход нагретого, влажного), иначе можно семена запарить и они потеряют или сильно понизят всхожесть. Небольшие количества початков (1—3 тысячи) можно сушить и в жилых помещениях, подвешивая початки под потолком на пучках по 5 штук, связанными за загнутые вверх листочками обертки. Чтобы и в этом случае обеспечить вентиляцию, необходимо держать открытой печную трубу и почаще открывать окна и двери. Для зимнего хранения влажность початков должна быть доведена до 12—13 процентов.

Семенные початки кукурузы необходимо хранить так, чтобы к ним не попадали мыши, которые выедают в семенах зародыши, являющиеся для них лакомой пищей.

КАК ГОТОВИТЬ СЕМЕНА К ПОСЕВУ

Перед посевом початки необходимо тщательно осмотреть и выбраковать те, которые имеют какие-либо недостатки, например, плесень, трещинки на поверхности семян. За 7—10 дней до посева початки следует обмолотить, предварительно обрубив верхушки, так как в них семена хуже развиты, мельче и для посева не пригодны.

Для предупреждения грибных заболеваний семена протравливают гранозаном из расчета 100 граммов препарата на 1 центнер семян не ранее как за три дня до посева. Протравливание ведут или в специальных протравителях или в приспособленных для этого бочках. При протравливании люди должны принимать предосторожности против отравления.

Разбухшие и проростающие в почве семена кукурузы повреждаются личинками хруща-скрытнохоботника, в результате, что может сильно изредить посевы, особенно при холодной погоде, когда развитие ростков замедляется. Опудривание семян перед посевом гексахлораном, из расчета 10 килограммов 12-процентного пыла на тонну зерна является эффективным средством борьбы с проволочником, а также уменьшает повреждение от грачей.

Посевы кукурузы не выгодно располагать далеко от силосных сооружений, которые стоят около скотных дворов. Поэтому кукурузу лучше всего высевать в ферменском севообороте или на ближних к фермам участках.

Семенные делянки кукурузы лучше размещать в одном поле с овощами, так как они не потребуют больших площадей. На делянках в 0,10 гектара легко вырастить всходы только одного початка кукурузы, которого хватит для посева на 5—10 гектаров на силос.

Нынче необходимо будет посеять кукурузу в каждом колхозе и совхозе на больших площадях и получить высокие урожаи этой культуры. Но вместе с производственными посевами следует заложить и опытные участки для выращивания своих семян. К опытной и селекционной работе с кукурузой надо смелее привлекать агрономов, учителей, опытников-колхозников, создавая соответствующие опытные участки и условия для работы на них. И. В. Мичурин писал, что «будущее естествознания в колхозах и совхозах».

В отношении сельскохозяйственной науки это несомненно так. Коммунистическая партия Советского Союза, организуя широкое продвижение кукурузы на Север для укрепления социалистического сельского хозяйства СССР, решит при этом и задачу широкого внедрения науки в колхозы.

А. ЛЕОНТЬЕВ,
заместитель директора Дарвинского государственного заповедника, кандидат биологических наук.

ФИЗКУЛЬТУРА И СПОРТ

Команда Вологодской области — чемпион Российской Федерации

РЕСПУБЛИКАНСКИЕ СОРЕВНОВАНИЯ КОЛХОЗНЫХ КОНЬКОБЕЖЦЕВ

7 марта был второй день соревнований колхозных физкультурников РСФСР на лично-командное первенство по конькобежному спорту.

По результатам первого дня вологодские вышли впереди.—Не уступить первенства!—с этой мыслью вологодские спортсмены вышли на лед.

В состязаниях на бегах на коньках по двум дистанциям, проведенным в тот день, физкультурницы нашей области одержали убедительную победу.

И. Григорьева прошла 1000 метров за 2 минуты 10 секунд. Это лучшее время. Вторая была Е. Горячкина (Челябинская обл.), выступающая вне конкурса. В. Добрикова проиграла победительнице 14,3 секунды.

Впервые в соревнованиях колхозных конькобежцев был проведен бег на 3000 метров. В. Добрикова прошла первую всю дистанцию и финишировала первой. Ее результат 7 минут 11,2 секунды зафиксирован как достижение спортивного общества «Колхозник» и будет занесен в таблицу рекордов. Второе место заняла И. Григорьева со временем 7 минут 13 секунд.

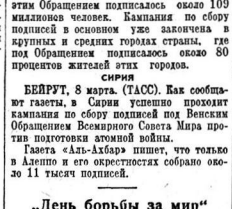

И. Григорьева (слева) и В. Добрикова.
Фото Н. Волкова.

По сумме четырех дистанций (500, 1000, 1500 и 3000 метров) первенство завоевала представительница Оштинской средней школы И. Григорьева. Ее второе место вышла заведующая медпунктом колхоза имени Сталина, Череповецкого района, В. Добрикова. Третье место заняла кировчанка А. Окулова.

Среди мужчин сильнейшими на беговых коньках оказались представители Кировской области. Е. Сотниковский пробежал на 1500 метров с результатом 2 минуты 41,6 секунды, что выше прежнего рекорда спортобщества «Колхозник», принадлежавшего им же. Второе место представитель той же команды В. Братухин. Член сельхозартели имени Сталина, Череповецкого района А. Гусев и его товарищ по колхозу А. Белодонов закончили бег восьмым и девятым.

Дистанция в 5000 метров впервые была включена в программу соревнований сельских физкультурников. Чемпионом на этой дистанции стал Е. Островский, показавший время 9 минут 53,4 секунды. За ним финишировал В. Братухин. Третьим закончил дистанцию А. Белодонов, А. Гусев вышел на пятое место.

На всех четырех дистанциях победу одержал Е. Островский. Он стал чемпионом 1955 года. Второе место занял В. Братухин. Вологжане А. Белодонов и А. Гусев—на четвертом и шестом местах.

В тот же день были проведены забеги мужчин и женщин на небеговых коньках на 1000 и 500 метров (наилучшие результаты показали Соколов на 500 метров). По сумме двух дистанций вологжанин Н. Соколов занял пятое место, Т. Сухарева—седьмое.

В результате двух дней состязаний комбинация Вологодской области заняла первое место. Она награждена вымпелом центрального совета спортивного общества «Колхозник» и переходящим призом—кубком. На второе место—чемпион прошлого года—команда Кировской области. На третьем «месте—впервые выступавшие в соревнованиях конькобежцы из Башкирской АССР.

После окончания соревнований командам и участникам, занявшим первые три места, были вручены грамоты, призы и ценные подарки. Конькобежцы Вологодской области сделали хорошо почета.

Традиционный мотокросс

6 и 7 марта в районе Вологодской МТС проходили традиционные зимние соревнования вологодских гонщиков по мотоспорту. Глубокий снег и мороз осложнили спортивную борьбу.

В первый день разыгрывалась командная гонка. В состав каждой команды входили два гонщика—мужчины на машинах класса 350 кубических сантиметров, один мужчина и один юноша на машинах класса 125 кубических сантиметров. В зачет входило время трех участников, в том числе время одного гонщика на машине класса 350 кубических сантиметров. В гонке принял участие шесть команд.

Первое место, со временем 3 часа 23 минуты 39 секунд, заняла первая команда «Локомотива» в составе В. Федорова, В. Ильмонова и С. Кочетковского. Первая команда «Трудовых резервов» заняла второе место. Показав время 4 часа 35 минут 1 секунда (включая штрафное время), команда автомотоклуба в составе А. Худякова и В. Ямщикова заняла третье место.

Личное первенство разыгрывалось среди мужчин по классу машин 350 кубических сантиметров и 125 кубических сантиметров на дистанции 50 километров, среди юношей по классу машин 125 кубических сантиметров на 25 километров и среди женщин—по классу машин 125 кубических сантиметров на дистанции 12,5 километра.

На машине с объемом цилиндра 350 кубических сантиметров уверенно провел гонку спортсмен «Локомотива» Федоров, пройдя дистанцию за 1 час 24 минуты. Три круга «на колесах» у Федорова динамовец Соколов. На последнем, четвертом, круге Соколова постигла неудача: при спуске к реке его машина сбилась с колеи. На этом были потеряны две минуты 25 секунд, которые он проиграл Федорову. Третье место заняла представитель команды автомотоклуба—Худяков.

На машинах класса 125 кубических сантиметров у мужчин гонку выиграл Крылов («Трудовые резервы»). Он прошел пятидесятикилометровую дистанцию за 2 часа 27 минут 50 секунд.

Среди юношей гонку на 25 километров выиграл представитель команды автомотоклуба Ямщиков. Его время 57 минут 15 секунд. Среди женщин 12,5 километра быстрее всех прошла Гладышева («Трудовые резервы»).

Команды-победительницы награждены дипломами областного комитета по физической культуре и спорту. Победители личного первенства награждены свидетельствами. Спортсмены Федоров, Соколов и Худяков, выполнившие нормы первого и второго спортивных разрядов, награждены ценными призами.

Сбор подписей под Обращением Бюро Всемирного Совета Мира

КИТАЙСКАЯ НАРОДНАЯ РЕСПУБЛИКА

ПЕКИН, 8 марта. (ТАСС). Согласно коммюнике, опубликованному Всекитайским комитетом по сбору подписей под Обращением Всемирного Совета Мира против подготовки атомной войны, за период с 14 февраля по 5 марта в Китае под этим Обращением подписалось около 100 миллионов человек. Кампания по сбору подписей в основном уже закончена в крупных и средних городах страны, где под Обращением подписалось около 80 процентов жителей этих городов.

СИРИЯ

БЕЙРУТ, 8 марта. (ТАСС). Как сообщают газеты, в Сирии успешно проходит кампания по сбору подписей под Венским Обращением Всемирного Совета Мира против подготовки атомной войны.

Газета «Аль-Ахбар» пишет, что только в Алеппо и его окрестностях собрано около 11 тысяч подписей.

„День борьбы за мир" в Италии

РИМ, 7 марта. (ТАСС). Вчера по инициативе Всеобщей итальянской конфедерации труда во всех крупнейших городах Италии состоялись митинги и демонстрации, проходившие под лозунгами борьбы за мир, против атомной войны, выражали свою волю к миру и требовали запрещения атомного оружия и отказа от парижских соглашений. С огромным успехом прошли митинги в Риме и Генуе, на которых выступили секретарь Всеобщей итальянской конфедерации труда Лиджари и секретарь итальянской федерации профсоюзов трудящихся металлургической и машиностроительной промышленности.

Против ратификации парижских соглашений

ПАРИЖ, 7 марта. (ТАСС). По сообщению газеты «Юманите», в городе Систерон состоялась 8-я федерация социалистической партии департамента Нижние Альпы, в работе которого приняли участие депутат Национального собрания Нежлен и член Совета республики Эмиль Обер. В единогласно принятой резолюции участники с'езда солидаризуются с позицией социалистов Франции, выступающих против вооружения Западной Германии. В резолюции содержится призыв к членам Совета республики голосовать против ратификации парижских соглашений.

Протесты в Англии против вооружения Западной Германии

ЛОНДОН, 7 марта. (ТАСС). По сообщениям печати, 5 марта в большинстве крупных городов Англии состоялись митинги и демонстрации протеста против вооружения Западной Германии. Сторонники мира несли плакаты, выражающие протест против вооружения Западной Германии и призывающие к проведению переговоров четырех держав для решения германской проблемы на мирной основе.

Инцидент на израильско-сирийской границе

ПАРИЖ, 7 марта. (ТАСС). По сообщению корреспондента агентства Франс Пресс из Дамаска, израильское военное соединение, в составе примерно 200 человек, проникло 5 марта в 16 ч. 45 м. по местному времени в демилитаризованную зону и в течение 30 минут обстреливало из пулемета сирийский пост. Другое израильское соединение, патрулировавшее в районе озера Хуле, обстреляло еще один сирийский пост.

ОБОСТРЕНИЕ ПРОТИВОРЕЧИЙ МЕЖДУ ФРАНЦИЕЙ И ЗАПАДНОЙ ГЕРМАНИЕЙ ПО ВОПРОСУ О СААРЕ

ПАРИЖ, 7 марта. (ТАСС). Резко обострившиеся противоречия между Францией и Западной Германией по саарскому вопросу находятся в центре внимания французской печати.

Газета «Фигаро» констатирует, что «франко-германский конфликт, относительно толкования соглашения от 23 октября (соглашение между Францией и Западной Германией о так наз. «саарском статуте»—Ред.) достиг своего кульминационного пункта».

Все политические обозреватели сходятся на том, что откровенное заявление Аденауера о его планах в отношении Саара и последующие шаги боннской дипломатии поставили в крайне затруднительное положение сторонников ратификации парижских соглашений во Франции.

Как известно, поборники парижских соглашений (одним из которых является упомянутое соглашение о Саре) обычно пытались оправдать перед общественным мнением свое согласие на вооружение Западной Германии, нагубное для национальных интересов Франции, ссылками на то, что «взамен» им якобы удалось добиться «урегулирования саарского вопроса». Выступление Аденауера опрокинуло этот шаткий довод, показав, что боннские руководящие круги не намерены считаться с «саарским статутом».

Влиятельная провинциальная газета «Парн-Нормандии» сегодня задается вопросом—«не побудят ли грубые признания Бонна французских сенаторов (членов Совета республики.—Ред.) отложить ратификацию или внести поправки в парижские соглашения?». Этот же вопрос обсуждают парижская «Орор» и другие органы печати.

Некоторые газеты, близкие к французским правящим кругам, в полемике с Аденауэром неновально раскрывают механизм обмана общественного мнения, которая была пущена в ход для того, чтобы протащить ратификацию парижских соглашений в парламентах Западной Германии и Франции. Так, «Фигаро» упрекает Аденауера за то, что он выступил со своей декларацией о Саре до дебатов во французском Совете республики, тогда как министерство иностранных дел Франции, по словам газеты, отсрочило публичное определение своей позиции во имя того, чтобы «не ставить канцлера Аденауера в затруднительное положение в бундестаге».

Ряд правых газет вызывает к правительствам США и Англии о том, чтобы они в той или иной форме опровергли сообщение Аденауера относительно полученных им заверений этих правительств об их отказе от позиции позиции Франции в саарском вопросе. В этой связи газеты выражают о диаметрально противоположных заверениях, которые были даны теми же правительствами французским политикам.

В газете «Юманите» опубликовано заявление одного из лидеров партии радикалов и радикалы-социалистов Эдуарда Даладье, который подчеркивает, что под прикрытием разговоров о «европейских» интересах западногерманские реваншисты добиваются «своей гегемонии в Западной Европе». Даладье выражает убеждение, что «после заседаний Бундестага французский сенат (совет республики.—Ред.) откажется от ратификации парижских соглашений».

ЛОНДОН, 7 марта. (ТАСС). Английские газеты оживленно комментируют обострение противоречий между Францией и Западной Германией.

«Таймс» высказывает опасение, что спор Франции и Западной Германии о Саре «может уничтожить весь западноевропейский союз».

«Несчастье в том,—пишет газета,—что позиция Франции и Германии в вопросе о Саре постепенно меняется по мере того, как вопна «европеизации» спадает. По мере того, как Германия усиливается, она со все большей неохотой разрывает свои связи с Саром. Франция, со своей стороны, сознавая растущую мощь Германии, проникается решимостью добиться раз и навсегда отрыва Саара от Германии».

«Таймс» призывает обе стороны «не заходить слишком далеко», подчеркивая, что обострение разногласий по саарскому вопросу «особенно опасно», поскольку парижские соглашения «не одобрены верхними палатами в Западной Германии и Франции».

«Дейли телеграф энд Морнинг пост», цинично оправдывая махинации политических спекулянтов вокруг саарского вопроса, пишет: «поскольку Аденауэр теперь, повидимому, ближе к цели (т. е. к ратификации парижских соглашений.—Ред.), чем французский премьер-министр Фор, немецкому канцлеру следует взять более умеренный тон в вопросе о Саре». Газета раздраженно заявляет, что «будущее западного союза не должно зависеть от нелепых споров по поводу такой территории, как Саар».

НЬЮ-ЙОРК, 7 марта. (ТАСС). Корреспондент агентства Юнайтед Пресс в сообщении из Парижа выражает тревогу по поводу того, что «конфликт между Францией и Западной Германией по вопросу о Саре ставит под угрозу западноевропейский союз». Корреспондент отмечает, что уладить этот конфликт «будет нелегко, так как французское правительство вынуждено отстаивать свою точку зрения, «чтобы не ослаблять свою позицию накануне решающих дебатов в Совете республики в парижских соглашениях относительно вооружения Западной Германии».

Английская печать об англо-американских разногласиях

ЛОНДОН, 7 марта. (ТАСС). Английская печать и телеграфные агентства продолжают сообщать об англо-американских разногласиях по вопросу о Тайване и других китайских островах. В комментариях к результатам недавних переговоров Идена с Даллесом в Бангкоке отмечается, что они не достигли соглашения не только по этому вопросу, но и по более широким политическим вопросам.

Так, газета «Дейли телеграф энд Морнинг пост» в редакционной статье считает очевидным, что Иден и Даллес придерживаются настолько различных точек зрения в отношении того, какие проблемы следует считать первоочередными, что «эти точки зрения могут стать несовместимыми». Газета считает, что по возвращении Идена в Лондон нельзя будет поставить англо-американской солидарности.

Англия, указывает далее газета, не проявляет желания поддерживать Соединенные Штаты в их стремлении действовать «за пределами района, охватываемого СЕАТО».

Обозреватель агентства Рейтер, ссылаясь на дипломатические круги, пишет, что, согласно достоверным сведениям, полученным из Бангкока, английский министр иностранных дел не добился успеха в своих попытках уменьшить разногласия по вопросу о Тайване с Даллесом.

Вашингтонский корреспондент «Дейли экспресс» утверждает, что, по мнению американских кругов, Даллес на бангкокском совещании навязал свою волю другим делегатам, включая Идена. Корреспондент подчеркивает, что Иден пытался убедить Даллеса «отказаться от островов Кумой и Мацзу, по последний отклонил эти попытки. Некоторые органы американской печати, судя по сообщениям английских газет, все же считают, что Иден «не обезоружен».

Маневры американского тихоокеанского флота в районе Тайваня

ПЕКИН, 8 марта. (ТАСС). Как передает агентство Синьхуа, пекинские наблюдатели охарактеризовали как «военную провокацию американских военных властей» крупные военно-морские маневры, проведенные в районе Тайваня 6 марта американским 7-м флотом совместно с флотом Чан Кай-ши.

Наблюдатели подчеркивают, что такая военная провокация явно направлена на увеличение напряженности на Тайване и на дальнейшее разжигание войны с тем, чтобы помешать Китаю освободить Тайвань. Подобного рода попытки уже провалились в прошлом и будут терпеть провал и в дальнейшем. Никакая угроза не может поколебать решимость китайского народа освободить Тайвань.

В ряде конфликтующих военно-морских маневрах, за которыми наблюдал командующий американским тихоокеанским флотом адмирал Стамп, участвовали два американских авианосца «Мидуэй» и «Уосп» и эскадренные миноносцы. По сообщению печати, в последние дни бомбардировщики на авианосцы совершали массовые полеты над Тайванем.

Нападение чанкайшистских пиратов на английские суда

ЛОНДОН, 7 марта. (ТАСС). Как сообщает корреспондент агентства Рейтер из Гонконга, сегодня чанкайшистская канонерская лодка обстреляла и захватила в Тайваньском проливе английские пароходы «Уэстуэй» и «Тайсухуэй».

Английские власти направили на помощь этим судам военный корабль.

Результаты парламентских выборов на Мальте

НЬЮ-ЙОРК, 8 марта. (ТАСС). По сообщению корреспондента агентства Ассошиэйтед Пресс из Ла-Валеты (о. Мальта), согласно опубликованным в ночь с 7 на 8 марта результатам, в ночь с 6 на 7 марта в ходе февраля выборы в парламент Мальты (английской колонии в Средиземном море) находившаяся у власти националистская партия потерпела поражение. Большинство мест (23) из 40 получила либеристская партия, возглавляемая Домиником Минтоффом. Эта партия выступает за тесный политический и экономический союз с Англией. Националистская партия требует автономии Мальты.

ИЗВЕЩЕНИЯ

9 марта, в 4 ч. дня, в библиотеке Вологодского горкома КПСС для пропагандистов 1-го года обучения состоится лекция: «Дружба народов СССР—источник силы и могущества советского государства»—лектор т. Кайтанович; «Как провести занятия по теме:—«Единая семья советских народов»—лектор т. Соколова.

9 марта, в 6 ч. дня, для самостоятельно изучающих политическую экономию коммунизма лекция: «Национальный доход социалистического общества»—лектор т. Степанов.

10 марта, в 7 ч. вечера, в библиотеке Вологодского горкома КПСС для самостоятельно изучающих вопросы экономики социалистических промышленных предприятий состоится лекция: «Организация социалистического соревнования и внедрение передового опыта на предприятиях»—лектор т. Колотилов.

10 марта в 6 ч 30 м в библиотеке Вологодского горкома КПСС для самостоятельно изучающих исторический материализм состоится лекция: «Общественное сознание и его формы» —лектор т. Джеджев.

ПОГОДА

По сведениям Вологодского гидрометобюро, в ночь с 9 на 11 марта в нашей области ожидается облачная с прояснениями погода, в западных районах временами снег. Ветер юго-восточный, умеренный. Температура в западных районах ночью —15—20, днем—10—15, в восточных—ночью —23—28, днем—17—22 градуса мороза.

Редактор К. А. ЧЕРНАКОВ.

ТЕАТР

Польская пьеса на вологодской сцене

За последние годы областной драматический театр неоднократно обращался к произведениям писателей стран народной демократии. Недавно творческий коллектив показал свою новую работу—пьесу польского драматурга Ежи Лютовского «Семейное дело». Спектакль поставлен режиссером Н. Н. Гороховской и оформлен художником К. Кулябиным.

Тема пьесы весьма актуальная для молодой Польской республики, не лишена значения и для советской действительности. Несмотря на некоторые недостатки, — длинноты, замедленное развитие первого действия,—она смотрится с интересом. Автор умело строит конфликт, драматизирует события. Характеры, созданные драматургом, правдивы и выразительны.

Перед нами семья старого мастера, члены которой в большинстве своем—работящие, честные, но страдающие большими или меньшими человеческими слабостями. Тут и постоянная проблема «отцы и дети», и неблагополучие между молодоженами, и ссоры свекрови с невесткой, и продовольственные затруднения... Местом действия с начала до конца спектакля является скромная польская квартира. Это «единство места», однако, не обедняет содержание и идею пьесы, потому, что за пределами семейного мира чувствуется дыхание сложной, трудной, но замечательной жизни строящегося народного государства. И мы ясно видим ту границу, за которой, по словам одного из героев пьесы, «кончаются семейные дела и начинается строгий, более важный». И хотя события пьесы развертываются на протяжении немногим более одних суток, они полны драматического интереса.

Перед творческим коллективом стояла задача—найти такие сценические средства, которые помогли бы показать своеобразие каждого характера, созданного драматургом, и раскрыть конфликт пьесы. Но на всем артистам удалось с этим справиться одинаково успешно.

Не удался артисту С. Козлову образ старшего сына Каминских, инженера Феликса. По замыслу автора Феликс—один из самых положительных персонажей в пьесе. Это молодой специалист, воодушевленный большой мечтой о том, чтобы принести пользу родине, увлеченный своим изобретением, которое сохранит здоровье тысяч людей и усилит мощь отечественной промышленности. Чрезмерная увлеченность работой заставляет его, правда, уделять мало внимания жене, родным. Но эта любовь к своему делу, хотя и не оправдывает, но психологически объясняет его поведение с близкими.

С. Козлов не сумел показать внутреннего горения своего героя, лишил его привлекательных черт. Козлов—Феликс—суровый, сухой педант. Никакой теплоты не появляется ни в голосе, ни во взгляде Феликса, когда он разговаривает с Ироной. Неумело проводит артист сцену разговора о деньгах с Томашем, трактуя характер своего героя слишком прямолинейно, выбивая на первый план не тревогу за брата, а тревогу за деньги. Зритель не верит, что Феликс обижен упреками Ироны в карьеризме, настолько невыразительно он произносит свою реплику: «Как ты могла меня так обидеть?» Не верит и его отчаянию, когда Феликс узнает о провале проекта. Игра арт. С. Козлова заставляет зрителя предположить, что Феликс вообще не может глубоко чувствовать, что он лишен душевной тонкости. И совсем не понятно, за что любит его Ирона—женщина умная и чуткая, какой ее показывает арт. Т. Елисеева. В сцене поимки пропавшего проекта Феликс не проявляет собранности и выдержки, каких мы вправе были бы от него ожидать, а обнаруживает только злобу, подозрительность, растерянность. Но тогда сожаления, скрытого переживания не звучит в голосе артиста и когда его герой заглядает Ироне в глаза, ищет в ее лице ответа