ГОД ИЗДАНИЯ XXXVI

ПРОЛЕТАРИИ ВСЕХ СТРАН, СОЕДИНЯЙТЕСЬ!

КРАСНЫЙ СЕВЕР

ОРГАН ВОЛОГОДСКОГО ОБЛАСТНОГО И ГОРОДСКОГО КОМИТЕТОВ КОММУНИСТИЧЕСКОЙ ПАРТИИ СОВЕТСКОГО СОЮЗА, ОБЛАСТНОГО И ГОРОДСКОГО СОВЕТОВ ДЕПУТАТОВ ТРУДЯЩИХСЯ

№ 225 (11220) Вторник, 15 ноября 1955 года ЦЕНА 20 КОП.

Сегодня в номере:

Указы Президиума Верховного Совета СССР (1 стр.).
Беседа товарища Н. С. Хрущева с руководящими работниками сельскохозяйственных органов (1 стр.).
Д. Степаненко.—Ленинградское метро (1 стр.).
День нашей области (1 стр.).
ПАРТИЙНАЯ ЖИЗНЬ. П. Сабышев.—Сила примера — великая сила. А. Бухаров.—Дело чести комсомола (2 стр.).
В. Куликова. — Отец русской материалистической физиологии И. М. Сеченов. К пятидесятилетию со дня смерти (2 стр.).
На Череповецком металлургическом заводе. П. Драгачев. — Бумажное руководство (2 стр.).
Маленький фельетон. В. Константинов.—Сорокин заседает (2 стр.).
В. Мелешин. — Вдали от областного центра (3 стр.).
Б. Полянский.—Проектно-сметное бюро превращено в кормушку (3 стр.).
Трибуна председателя колхоза. А. Гущин.—Неправильно понимают роль МТС (3 стр.).
Совещание министров иностранных дел четырех держав в Женеве (4 стр.).
Положение в Бразилии (4 стр.).
Выступление Неру в Алигархе (4 стр.).
Забастовочное движение в Англии (4 стр.).
Поездки в Иран военных представителей США и Англии (4 стр.).
В итальянской палате депутатов (4 стр.).

ИТОГИ СЕЛЬСКОХОЗЯЙСТВЕННОГО ГОДА— НА ОБСУЖДЕНИЕ МАСС!

Колхозы и совхозы завершили очередной хозяйственный год. Для сельского хозяйства это был необычный год. Январский Пленум ЦК КПСС поставил перед колхозами и совхозами боевую задачу—в течение ближайших пяти лет довести производство зерна до 10 миллиардов пудов в год и в два-два с лишним раза увеличить производство продуктов животноводства. Центральный Комитет партии и Совет Министров СССР изменили порядок планирования сельского хозяйства, развили дом инициативу колхозов и совхозов в лучшем использовании земельных угодий, в производстве тех культур, которые наиболее выгодны для колхоза. Перед началом весенне-полевых работ прошли зональные совещания работников сельского хозяйства, где совместно с руководителями партии и правительства были определены меры быстрейшего решения задач, поставленных январским Пленумом ЦК КПСС, и по ему экономики колхозов. По призыву ЦК КПСС на руководящую работу в колхозы и в еще тридцатитысячников пришел новый большой отряд представителей рабочего класса.

Руководствуясь мудрыми решениями партии, ныне колхозники сами планировали развитие общественного хозяйства, начали пути его развития, не по указке сверху, как было раньше, а исходя из местных условий, из хозяйственной целесообразности сеяли ту или иную культуру, определяли рост и структуру стада, уровень продуктивности общественного животноводства. Подсчитав свои внутренние резервы и возможности, многие передовые колхозы нашли, что задания, которые определены в решениях январского Пленума ЦК КПСС, они могут выполнить не за пять—шесть лет, а в два—три года.

Вместе с тем истекший год был очень сложным. В борьбе за осуществление перспективных планов встретились огромные трудности, особенно весной. Несмотря на это, значительная часть колхозов успешно справилась с задачами, которые они ставили перед собой перспективными планами. Взять, к примеру, сельхозартель имени 13 годовщины Октября, Устюженского района. Колхозники и колхозницы не испугались встретившихся трудностей, не отступили перед ними. Наоборот, еще сильнее организовались, теснее сплотились в единую трудовую семью, где все отвечают за одного и один за всех. На борьбу за осуществление перспективного плана поднялись все от мала до велика и самоотверженным трудом преодолели препятствия, стоявшие на пути. Колхоз по всем видам скота выполнил план развития животноводства, надоено по 1981 килограмму молока от каждой коровы, получен урожай зерновых по 12,2 центнера с гектара, доходы артели составляют два миллиона рублей. С честью выполнены обязательства перед государством по сдаче молока, хлеба, молока, мяса и льнопродукции. Колхоз имени 13 годовщины Октября по праву, в числе первых, занесен на областную Доску почета.

Таких колхозов в области немало. Крупный шаг вперед сделали не только передовые, экономически сильные, но и многие, в прошлом отстающие колхозы. Исправились лучше, чем в прошлые годы, трудились колхозники сельхозартелей имени Хрущева и «Первое мая», Вологодского района, и достигли заметных результатов. Общественное хозяйство выросло и окрепло, созданы все условия к тому, чтобы в будущем году добиться резкого подъема. Почти повсеместно выращен богатый урожай льна и от сдачи льнопереработки государству колхозники получают много хлеба, большие денежные доходы.

Немало труда положено и в тех колхозах, где результат получился плохой, а таких колхозов, к сожалению, у нас большинство. Чтобы не повторить допущенных ошибок и сделать правильные выводы на будущее, необходимо всесторонне разобраться в итогах хозяйственного года, определить, почему колхозы, находясь в одинаковых природных условиях, имеют разные результаты: одни большие надоили молока, собрали достаточно зерна, вырастили обильный урожай льна и получили много денег, а другие, хотя и выполнили план, но не сумели его во-время обработать и тем самым понесли серьезный ущерб.

Колхозам и руководителям МТС с этой целью рекомендуется в ноябре—декабре провести общее собрание колхозников и советы МТС, заслушать отчеты председателей колхозов и директоров МТС о хозяйственной деятельности за год. Для подведения итогов хозяйственного года в районе рекомендуется провести сессии районных Советов депутатов трудящихся. По решению бюро обкома партии в декабре созываются пленумы областных совещаний передовиков сельского хозяйства.

Общие собрания членов колхозов важны тем, что они помогут партийным организациям, правлениям колхозов и руководителям МТС глубже вскрыть ошибки и промахи в работе, полнее обнажить причины явных провалов по отдельным видам сельскохозяйственных дел, выявить дополнительные внутренние резервы. Критика и самокритика, которая неизбежно развернется на собраниях, станет сильнейшим средством повышения уровня организованности и порядка в работе, укрепления трудовой и производственной дисциплины в колхозах. Все это особенно необходимо нам сейчас, когда сельское хозяйство области находится в запущенном состоянии.

Обсуждение итогов хозяйственного года на общеколхозных собраниях, критика недостатков и ошибок в проведении сельскохозяйственных работ поможет правлениям колхозов и первичным парторганизациям точнее определить задачи на 1956 год, внести некоторые коррективы в перспективные планы. Но это не имеет ничего общего с нагнетанием некоторой части руководителей колхозов и отдельных районных работников о переделке планов. Ломать и переделывать перспективные планы развития колхозного хозяйства незачем. Кое-где результаты хозяйственного года не достигли намеченного уровня не потому, что планом была поставлена непосильная задача, а потому, что не были использованы все резервы и возможности, а в ряде случаев не было и настоящей большевистской борьбы за план. Нужно помнить завет И. В. Сталина, что реальность плана — это живые люди, это мы с вами, наша решимость выполнить план. В наших условиях, учитывая большое отставание сельского хозяйства, особенно огромную запущенность важнейшей отрасли хозяйства животноводства, нужны не разговоры о перестройке планов, а решительная, упорная, кропотливая и повседневная борьба за выполнение их и особенно за повышение надоев молока, неуклонный рост и качественное улучшение общественного стада.

Задача партийных и советских органов, руководителей МТС — взять под свое руководство и неослабный контроль проведение собраний в колхозах. Работникам партийного и советского аппарата необходимо принять деятельное участие в подготовке их, помочь председателям колхозов лучше составить доклад, обеспечить, чтобы директор МТС выступил на колхозном собрании не с оправданиями плохой работы станции, а с глубоким анализом ее деятельности.

Готовя колхозное собрание, партийным работникам следует побывать на фермах, на квартирах колхозников и побеседовать с ними, раз'яснить значение собрания, вызвать на откровенный разговор, почему не получилось так, как намечалось, сколько, с надоями молока, или с посевами льна и т. д. Словом, надо помочь людям принять активное участие в обсуждении доклада председателя колхоза, острее раскритиковать недостатки и полнее вскрыть внутренние резервы, приведение которых в действие окажет решающее влияние на подъем общественного хозяйства.

Необходимо, кроме того, чтобы на каждом колхозном собрании обязательно побывали секретари, члены бюро райкомов партии, члены исполкома районного Совета депутатов трудящихся и другие руководящие районные работники. Личное участие на собраниях, непосредственное общение с людьми колхозного труда, опора на богатый опыт широких колхозных масс поможет районным руководителям наиболее правильно решать задачи, стоящие перед районом.

Тесная связь с народом, умение прислушиваться к голосу масс, все только учить массы, но и учиться у них — важнейшее условие правильного руководства. Глубоко и всесторонне проанализировать итоги хозяйственного года, изыскать широкие массы колхозников на ликвидацию недостатков в колхозах, на решительное преодоление отставания сельского хозяйства области — такова задача.

Беседа товарища Н. С. Хрущева с руководящими работниками сельскохозяйственных органов

14 ноября с. г. в Центральном Комитете КПСС состоялась беседа руководящих работников Министерства сельского хозяйства СССР и Министров сельского хозяйства союзных республик с Первым Секретарем ЦК КПСС тов. Н. С. Хрущевым.

Министр сельского хозяйства СССР тов. Мацкевич В. В. сделал краткое сообщение о состоявшемся 11—12 ноября с. г. расширенном заседании коллегии Министерства сельского хозяйства СССР с участием министров сельского хозяйства всех союзных республик. На этом заседании коллегии были обсуждены следующие вопросы: 1. Предварительные итоги 1955 сельскохозяйственного года и задачи получения высокого урожая и высокой продуктивности животноводства в 1956 году; 2. О мерах по дальнейшему улучшению работы сельскохозяйственных органов, организации дела заготовок и улучшению работы научно-исследовательских учреждений; 3. О системе дополнительной оплаты труда в колхозах.

Во время беседы тов. Н. С. Хрущев в своем выступлении обратил внимание руководящих работников сельскохозяйственных органов на необходимость быстрейшего устранения серьезных недостатков в руководстве машинно-тракторными станциями, в работе по дальнейшему укреплению колхозов, в деятельности научных учреждений по увеличению производства сельскохозяйственной продукции.

Товарищ Н. С. Хрущев подчеркнул важное значение задач всесторонного подведения итогов сельскохозяйственного года, обобщения и внедрения опыта передовых хозяйств, обучения колхозных кадров, улучшения дела семеноводства, особенно производства гибридных семян кукурузы, образцового проведения зимовки скота и организованной подготовки к весеннему севу 1956 года.

ДЕНЬ НАШЕЙ ОБЛАСТИ

Улучшить типовое проектирование

Палишества в проектировании и строительстве, отсутствие типовых проектов наносят государству огромные убытки. Такое положение имеет место и на строительстве Череповецкого металлургического завода. Взять хотя бы пример с проектированием и строительством мартеновского цеха. В 1953-1954 годах были получены проекты, по которым строились мартеновские цехи на других заводах. Эти проекты стоили свыше миллиона рублей. По ним было изготовлено металлоконструкций на 282 тысячи рублей.

Однако Министерство черной металлургии в 1954 году решило строить цех по новому проекту. «Проектстальконструкция» Министерства строительства предприятий металургической и химической промышленности начало выдачу технической документации только в июле—сентябре этого года. Вскоре по указанию экспертизы Министерства черной металлургии в проекты двора изложниц, отделения раздевания слитков, шихтового двора потребовалось внести исправления. Откорректированные чертежи «Проектстальконструкция» собирается выдать только во второй половине ноября. Таким образом, на сегодня стройка оказалась не обеспеченной проектами мартеновского цеха.

Постановление партии и правительства обязывает проектные организации уделить больше внимания разработке типовых проектов, способствовать удешевлению и ускорению строительства.

Н. ФЕДОСОВ,
зам. главного инженера Череповецкого металургического завода.

Вечер, посвященный первой русской революции

Партком, фабком и правление клуба Сокольского целлюлозно-бумажного комбината провели вечер, посвященный первой русской революции 1905—1907 гг.

Почетными гостями на вечере были участники первой русской революции И. А. Пиоров, М. Г. Тасаев, А. Н. Филичев и другие. Они выступили с воспоминаниями.

Для участников вечера был дан концерт художественной самодеятельности.

Н. СМИРНОВ

НАВСТРЕЧУ XX СЪЕЗДУ КПСС

Растет выпуск продукции

Коллектив нашего завода вырабатывает кирпич в течение круглого года. Недавно в цехе сырца установлен новый пресс с вакуум-аппаратом. Использование его позволит в зимних условиях вырабатывать по 20—23 тысячи штук кирпичей за сутки.

Формовка сырца производится сверх годового плана. До конца года решено дополнительно к заданию выдать кирпича из обжига полтора миллиона штук. Наши мастера достигли высоких показателей. Средний с'ем с одного кубометра канала печи составляет 2300 штук кирпичей в месяц.

Постоянно улучшаются жилищно-бытовые условия рабочих. В ноябре слан в эксплуатацию второй с начала года новый жилой дом. Скоро будет заселено еще одно здание.

Отвечая на заботу о рабочих и желая ознаменовать достойными делами XX с'езд партии, коллектив решил в 1956 году увеличить производство кирпича до 15 миллионов штук.

Н. ИГРЕНИН,
директор Вологодского кирпичного завода № 1.

Продукция высших сортов

Коллективы Домшинского, Сиземского и Юроченского маслодельных заводов, Чебсарского района, завершили выполнение годового плана выработки сливочного масла.

Высшими сортами выработали все масло и сдали на базу мастера А. П. Уханова, А. В. Ухова, С. А. Белякова. Мастер А. Н. Афанасьева вырабатывает высококачественные казеин, сыр, молочный сахар.

Многие сборщики добились успехов в закупках молока. По 400—750 килограммов молока закупили в среднем от каждого хозяйства сборщики А. Кознов, Ю. Соколова, А. Любимов, Т. Орлова, В. Соколов.

А. РУМЯНЦЕВ.

У наших животноводов

Работники животноводства нашего колхоза получили 21 тонну молока сверх годового плана. Раньше срока выполнен план обязательных поставок и продано государству 73 тонны молока, почти на 20 тонн больше прошлогоднего.

В этом большая заслуга принадлежит нашим скромным труженицам — доярам Н. Н. Автамоновой, А. П. Ивашевской, Н. М. Автамоновой, С. Меньшиковой, пастуху П. Н. Михайловскому. Паринмер, инициатор соревнования среди доярок Н. Н. Автамонова получила по 2546 литров молока от коровы или надоила 6 тонн сверх задания. По 19 поросят от свиноматки получили работники свинофермы Ю. Черепанова, А. Студенцова, Т. Неждакова. Молодая телятница Пя Пашинская вырастила 38 телят, в полтора раза больше предусмотренного заданием. План по развитию поголовья по всем видам скота артель выполнила.

Только две фермы—молочно-товарная и свиноводческая дали колхозу доход около 230000 рублей. Для нашей небольшой артели это весьма солидная сумма.

Недавно мы ознакомились с обращением областного совещания работников сельского хозяйства. Доярки заявили, что в новом году они обязуются надоев молока по 2000 литров от коровы.

Н. НЕЖДАНОВ,
председатель колхоза «Заветы Ильича», Велико - Устюгского района.

Новый Дом культуры в городе Тотьме

В центре города Тотьмы освободился от строительных лесов и гостеприимно распахнул двери новый районный Дом культуры.

Дом культуры располагает зрительным залом на 350 мест, фойе, вестибюлем, комнатами для кружковой работы и отдыха. Внутри помещение покрашено масляными красками, обставлено полумягкой и мягкой мебелью. На стенах репродукции картин.

Н. ЛЮБИМОВ.

На трассе газопровода Ставрополь—Москва

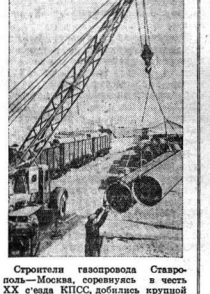

Строители газопровода Ставрополь—Москва, соревнуясь в честь XX с'езда КПСС, добились крупной производственной победы. Они досрочно закончили сварку труб на трассе первой очереди Ставрополь—Ростов-на-Дону.

Сейчас в районе города Аксая широким фронтом развернулись строительные работы. Здесь все трудоемкие процессы механизированы. Мощные автомобили-трубовозы беспрерывно доставляют на трассу трубы с железнодорожной станции Аксай. Их разгружают специальные трубоукладчики, смонтированные на базе трактора «С-80». Доставленные на место трубы на специальных стеллажах центрируются механизированным способом. После чего секции, состоящие из шести труб, подвергаются автоматической сварке.

На снимке: выгрузка из вагона труб, прибывших на станцию Аксай.

Фото В. Трубина.

Фотохроника ТАСС.

Памяти великого русского физиолога

ЛЕНИНГРАД. 14 ноября. (ТАСС). Научная общественность города отмечает исполняющееся 15 ноября 50-летие со дня смерти отца русской физиологии, великого ученого И. М. Сеченова. Этой дате посвящается заседание Ленинградского общества физиологов, биохимиков и фармакологов, посящего имя замечательного ученого.

В Военно-медицинском музее открывалась выставка, посвященная памяти И. М. Сеченова. Представлены материалы, характеризующие его деятельность в Петербургской медико-хирургической академии, Ново-российском университете в Одессе, Петербургском и Московском университетах. Специальный раздел занимают научные труды.

Под стеклом витрин—фотокопии писем Сеченова, документальные фотографии, запечатленные ученого во время опытов, а также в кругу семьи и друзей. Значительное место уделено литературе, характеризующей огромную роль Сеченова в развитии отечественной науки.

В архиве Академии наук СССР проведено описание поступивших сюда в послевоенные годы документов и материалов, связанных с жизнью и научной деятельностью И. М. Сеченова.

Ленинградское МЕТРО

Вступил в строй Ленинградский метрополитен. В день 38-й годовщины Великого Октября ленинградцы получили большой подарок — самый лучший вид городского транспорта.

Стальные рельсы первой очереди метро протянулись в подземных дорогах на 11 километров от Автово до Московского вокзала. Трасса проходит по густонаселенным местам, связывает между собой крупные промышленные районы, три вокзала города. По подземной железной дороге курсируют новые цельнометаллические вагоны. Они обеспечивают все удобства для пассажиров и высокие скорости движения. Вагоны имеют электрические и пневматические тормоза и автостопы, гарантирующие полную безопасность движения поездов.

Поезда состоят из четырех вагонов, по 176 мягких мест в каждом. Средняя вместимость одного поезда около 990 пассажиров. Техническая скорость движения поездов — 65 километров в час. Стоянка на станциях от 20 до 30 секунд.

Подземная дорога значительно сокращает время проезда из одного рай'она города в другой. Путь от Автово до площади Восстания трамвай проходит за один час. На метро этот путь занимает не более 15—17 минут. Утром и вечером поезда следуют с интервалом 2,5—3 минуты. На всех станциях, кроме «Автово», есть мощные эскалаторы.

На первой трассе ленинградского метро расположены восемь станций, архитектура которых решается, как единый по своему идейному и композиционному замыслу ансамбль. Вместе с тем, каждая станция имеет индивидуальный облик.

Ведущей темой всего ансамбля является отражение различных этапов героической борьбы советского народа под руководством Коммунистической партии за построение коммунизма в нашей стране.

Архитектура станции «Площадь Восстания» отражает тему Великой Октябрьской социалистической революции. В центральном зале бронзовые барельефы изображают залп «Авроры», штурм Зимнего дворца, провозглашение В. И. Лениным Советской власти.

Соседняя станция — «Владимирская» отображает своим архитектурным обликом рост материального благосостояния советского народа. Белый мрамор, люстры из золоченой бронзы, фарфоровые барельефы, полированный гранитный пол с орнаментной каймой, огромное мозаичное панно «Изобилие» в эксклюзивном зале—все это выглядит празднично и торжественно.

Тема оформления станции «Пушкинская» посвящена жизни и творческой деятельности великого русского поэта А. С. Пушкина. В конце подземного зала большое панно, изображающее пушкинские места в Царском селе. На фо'не панно установлена большая скульптура поэта.

Развитию русской и советской науки, содружеству науки с производством посвящена архитектурная отделка станции «Технологический институт». Оформление показывает приоритет нашей страны во многих выдающихся научных открытиях, торжество передовой советской науки, вооруженной всепобеждающими идеями марксизма-ленинизма. В центральном зале размещаются барельефы великих корифеев науки Маркса, Энгельса, Ленина, Сталина.

Оформление станции «Балтийская» отображает могущество и славу СССР — великой морской державы. На фасаде над входами в вестибюль установлены барельефные медальоны с портретами выдающихся русских флотоводцев и героических русских и советских матросов, верных защитников морских рубежей нашей Родины.

Тема архитектурной отделки станции «Нарвская» — мирный созидательный труд советского народа. Облицовка стен выдержана в светлых тонах. Станционный зал украшают и освещают огромные бронзовые люстры с лампами дневного света.

Архитектура станции «Кировский завод» посвящена могуществу советской социалистической тяжелой индустрии. На гранитном пьедестале установлен бронзовый бюст В. И. Ленина.

Станция «Автово» расположена в районе, где поблизости проходил передний край обороны Ленинграда в годы Великой Отечественной войны. Тематика этой станции и отображает героическую оборону города Ленина.

Используя и развивая богатый опыт строительства Московского метрополитена имени Л. М. Кагановича, ленинградские строители добились огромных трудовых успехов и обогатили новыми достижениями отечественное метростроение.

Ленинградское метро является выдающимся архитектурным памятником нашей социалистической эпохи.

Д. СТЕПАНЧЕНКО.
(Наш корр.).

г. Ленинград.

На снимке: внутренний вид станции «Площадь Восстания».

УКАЗ ПРЕЗИДИУМА ВЕРХОВНОГО СОВЕТА СССР

О присвоении Ленинградскому метрополитену имени В. И. Ленина

Для навстречу пожеланиям трудящихся города Ленинграда, присвоить Ленинградскому метрополитену имя **В. И. Ленина.**

Председатель Президиума Верховного Совета СССР К. ВОРОШИЛОВ.
Секретарь Президиума Верховного Совета СССР Н. ПЕГОВ.

Москва, Кремль 14 ноября 1955 г.

УКАЗ ПРЕЗИДИУМА ВЕРХОВНОГО СОВЕТА СССР

О награждении Ленметростроя орденом Ленина

За успешную работу по строительству первой очереди Ленинградского метрополитена и достижения в развитии техники метростроя наградить **Ленметрострой** орденом **Ленина.**

Председатель Президиума Верховного Совета СССР К. ВОРОШИЛОВ.
Секретарь Президиума Верховного Совета СССР Н. ПЕГОВ.

Москва, Кремль 14 ноября 1955 г.

ПАРТИЙНАЯ ЖИЗНЬ

СИЛА ПРИМЕРА — ВЕЛИКАЯ СИЛА

Огромную политическую и производственную активность вызвали у коммунистов Удимского леспромхоза исторические решения июльского Пленума ЦК КПСС. Каждый сейчас горит желанием работать с еще большим напряжением и давать Родине больше древесины. Сейчас у нас нет ни одного члена и кандидата партии не выполняющего нормы выработки. Почти три дневных нормы дает слесарь ремонтной службы С. И. Верхоцев. Крановщик Е. С. Федотов выполняет производственное задание на 149 процентов, лебедчик А. А. Попурин — на 131 процент. Образцы трудового энтузиазма показывают коммунисты: лебедчик А. И. Лапшин, машинист паровоза В. А. Прошутинский и многие другие.

С коммунистов берут пример беспартийные рабочие. Благодаря возросшей производственной активности рабочих, план третьего квартала выполнен на 113 процентов. 122 чистых рублей получено сверхплановой экономии. Выполняя обязательства, взятые в честь XX с'езда КПСС, коллектив леспромхоза в октябре выполнил задание на 116 процентов, а по делам древесины — на 118.

В достижении этих успехов немалая заслуга принадлежит первичным партийным организациям. Проводя большую политическую и организаторскую работу, они вдохновляли лесозаготовителей на самоотверженный труд. Среди лесозаготовителей проведенено ведут политическую работу 117 агитаторов. Они распространяют передовой опыт, организуют социалистическое соревнование, каждую пятилетку подводят его итоги и сообщают их рабочим. Победители соревнования изучают вымпелы: «Лучшему лебедчику», «Лучшему раскряжевщику», «Лучшему обрубщику сучьев», «Лучшей комплексной бригаде» и «Лучшему машинисту». Лучшему мастерскому участку и леспункту вручается переходящее Красное знамя леспромхоза и рабочего комитета.

Работа семи ежедневно отражается на Досках показателей. А когда на высоких мачтах, расположенных в центрах рабочих поселков, развеваются красные флажки, все уже знают, что вчера выполнил дневной график мастерский участок в целом.

Действенной формой воспитания людей являются письма, которые в конце каждого месяца посылают дирекция, парторганизация и местком леспромхоза семьям рабочих, достигших высокой выработки. В этих письмах руководство предприятия благодарит членов семей, которые создают необходимые условия для плодотворной работы лесозаготовителей, помогают им выполнять и перевыполнять производственные задания.

Великое дело решают люди, кадры.

Коммунисты дополнили докладчика

В отчетном докладе секретаря парторганизации колхоза имени Сталина, Тотемского района, много говорилось об успехах в развитии общественного хозяйства. Бесспорно, они есть. Но за ними нельзя не видеть недостатков, которые в ряде мест добиться другого под'ема всех отраслей колхозного производства. Именно о них и говорили коммунисты.

Выступавшие в прениях указывали, что доклад секретаря парторганизации тов. Бельдова не дал полного анализа хозяйственной деятельности колхоза. Мало было критики и самокритики недостатков в работе парторганизации и отдельных коммунистов. Секретарь парторганизации и председатель колхоза тов. Шихов успокоился на достигнутых успехах и ослабил руководство хозяйством.

— Нам рано успокаиваться,—сказал коммунист Чистюкин,—у нас еще много недостатков. Мы сделали только первые шаги.

— У нас есть некоторый под'ем в развитии сельского хозяйства,—говорил тов. Митрошин,—однако нельзя этим обольщаться.

Резкой критике подверг работу секретаря парторганизации и правления колхоза бригадир тов. Якушев. Он сказал, что руководители колхоза зазнались, перестали работать с людьми. В колхозе много недостатков: плохо проведена подготовка к зимнему содержанию скота, неаккуратно выполняются обязательства перед государством.

Партийное собрание учло критические замечания и приняло решение, направленное на усиление внимания парторганизации к вопросам дальнейшего под'ема сельского хозяйства.

К. БАДАНИН.

Дело чести комсомола

Успешная работа предприятия в значительной степени зависит от умелой расстановки коммунистов на производстве. Партийная организация послала на самые трудные, ответственные и отстающие участки коммунистов. Начальником Удимского леспункта был направлен Г. А. Татаринов и старшим механиком—А. Н. Марков. Перед ними поставлена цель — вывести леспункт из отстающих в передовые. «Постараемся оправдать оказанное нам доверие»,—ответили коммунисты. Их слова не разошлись с делами. Вместе с партийной и профсоюзной организациями они быстро навели порядок на предприятии, укрепили трудовую дисциплину, сократили поломки и простои механизмов.

Новый начальник леспункта сумел заинтересовать людей, повысить их производственную активность. В результате план третьего квартала был выполнен на 111 процентов.

Июльский Пленум ЦК КПСС подчеркнул большое значение производственных совещаний в борьбе за выполнение производственных планов и после трудовой активности рабочих. Надо прямо сказать, что до последнего времени у нас недооценивались их роль. Мы активизировали производственные совещания, стали чаще и лучше проводить их. На них обсуждается работа мастерских участков, критикуются недостатки, обобщается и пропагандируется передовой опыт.

Руководитель леспромхоза и леспунктов, партийные организации много уделяют внимания удовлетворению материально-бытовых и культурных запросов трудящихся. Жилые дома и культурно-просветительные учреждения отремонтированы. Но нам не удалось до сих пор решить задачу радиофикации. Поселок Уймка еще не радиофицирован. Руководители Вологодского областного управления связи заявляют, что это дело органов связи Архангельской области.

— Какое же мы имеем отношение к нашему поселку, если он находится на территории Вологодской области?—отвечают архангельцы. Эти споры длятся уже три года.

Коллектив нашего леспромхоза взял на себя обязательство выполнить годовой план лесозаготовок к 25 декабря и дать Родине сверх плана не менее 8000 кубометров древесины. Коммунисты примут все меры к тому, чтобы успешно выполнить взятое обязательство.

П. САБЫШЕВ,
секретарь парторганизации Удимского леспромхоза.

Семинар секретарей парторганизаций

Сокольский районный КПСС провел семинар секретарей первичных партийных организаций колхозов, МТС и совхозов.

Для участников семинара прочитаны доклады: «Задачи партийных организаций в период зимовки скота и подготовки к весеннему севу», «Об организации содержания скота в период стойлового содержания», «О подготовке скота к посеву», «О недостатках в партийном руководстве комсомолом и мерах их устранения».

С докладами выступали первый секретарь райкома тов. Матасов, заведующие орготделом и отделом пропаганды и агитации райкома тт. Соловьев и Телушкина, главный зоотехник совхоза «Новое» т. Вищенко и другие.

Комсомольские организации Ленинграда явились инициаторами организации комсомольских штабов, постов и рейдов по обеспечению общественного порядка в садах, парках, клубах, кинотеатрах и других многолюдных местах города.

Инициатива ленинградского комсомола была подхвачена и комсомольскими организациями нашей области. По решению бюро Вологодского горкома ВЛКСМ в декабре 1954 года были созданы первые комсомольские штабы. Горячо и вдохновенно обсуждался этот вопрос на бюро. По-деловому, казалось, подбирались начальники штабов и их заместители. Они были утверждены секретари комсомольских организаций крупнейших предприятий и учебных заведений города. Секретари комсомольских организаций выделили дежурных по комсомольским штабам, выставляли комсомольские посты.

26 апреля состоялось заседание бюро горкома, где было принято новое решение. Многие секретари комсомольских организаций серьезно взялись за выполнение решения бюро и добились неплохих успехов. Особенно проявили себя комсомольские организации льнокомбината, ветеринарного техникума, железнодорожного узла. Они регулярно выставляют комсомольские посты в общественных местах, обеспечивая надлежащий порядок и культурный отдых молодежи.

Однако горком комсомола до конца не решил вопроса об организации работы комсомольских штабов и рейдов в городе. Секретари комсомольских организаций Вологодского паровозо-вагоноремонтного завода, завода «Северный коммунар», кирпичного завода «Череповецметаллургстроя» и ряда других не добились желаемых результатов. Да и каков может быть результат, когда, например, бывший секретарь комитета комсомола ВПВРЗ тов. Пыхалова в течение года не смогла подобрать состав комсомольского штаба, на дежурстве выделяет случайно встретившихся ей комсомольцев. Так, в качестве дежурного члена штаба назначала комсомолец Станислав Писарев, который сам является нарушителем общественного порядка.

Анализируя дела административной комиссии горкомсомола видно, что в числе нарушителей общественного порядка много молодежи. Комсомол призван воспитывать молодое поколение, прививать им чувство строгого соблюдения правил социалистического общежития. Горком комсомола, партийные организации не должны быть в стороне от воспитания молодежи и комсомольцев. Организация работы комсомольских штабов, постов и рейдов по борьбе с нарушителями общественного порядка должны привлечь внимание партийных и комсомольских организаций.

А. БУХАРОВ.

На Череповецком металлургическом заводе полностью механизирована разливка жидкого чугуна в погрузке чушек на платформы.

На снимке: разливочные машины. Остывший чугун по специальным лоткам грузится на железнодорожные платформы.

Фото Г. Удальцова.

НА ЧЕРЕПОВЕЦКОМ МЕТАЛЛУРГИЧЕСКОМ ЗАВОДЕ

БУМАЖНОЕ РУКОВОДСТВО

Мастера и начальники производственных участков являются непосредственными организаторами производства на своем участке. Поэтому партия требует разгрузить мастеров и начальников участков от канцелярской и другой, несвойственной им работы, сократить и упростить отчетность, не отвлекать их от руководства производством.

У нас, на Череповецком металлургическом заводе, зачастую одни и те же сведения цех дает трем-четырем отделам заводоуправления. Отдел техники безопасности завода завалил цех потоком бумаг. Даже такой, казалось бы, чисто производственный отдел завода, как отдел главного механика, погрязает в бумагах. Из этого отдела ежедневно исходит до десяти различных регистрируемых писем, не считая нерегистрируемых. Для «входящих» и «исходящих» заведено семьдесят дел.

Неудивительно, что у руководителя этого отдела т. Дунаева рабочий день чрезвычайно загружен. Посетители жалуются, что для разрешения пятнадцатого вопроса им приходится тратить не менее получаса в ожидании приема.

Может быть, т. Дунаев подменяет работу других отделов или починенных ему ремонтных цехов? Нет, даже, наоборот, он свою работу перекладывает на других. В итоге отдела имеется ежегодно «по внешним заказам, несмотря на это, он переложил реализацию части внешних заказов на литейный цех. Производственные мощности литейного цеха составляют работники цеха сами, материальным обеспечением цехов отдел не занимается.

Тов. Дунаев твердо убежден, что вся суть дела заключается в его подписи. Подписанный им заказ должен быть безоговорочно принят и без возражений выполнен, пусть даже нет элементарных условий для выполнения. В своих стандартных распоряжениях он так и пишет: «Никакого отказа в приеме таких заказов со стороны начальника цеха не допускаю».

При такой работе естественны провалы и серьезные упущения. Они есть и на самом деле. Возьмем для примера работу механического цеха. План цеху дается в тонках, а не в станко-часах, как это принято в нашей промышленности. Поменяльтурный план цех составляет сам. Из-за этого неизбежно задерживается выпуск трудоемких изделий. Зачастую выпускаются изделия тяжелые по весу, но никому не нужные. В сентябре план изменили трижды.

Любит т. Дунаев так называемые «оперативные» совещания. Уже выработались определенные правила ведения этих «оперативок». Если не выполнен серьезный заказ—следует разнос начальнику цеха, если не выполнен второстепенный заказ,— соответствующее внушение. Разбирается по ста заказов за одну «оперативку», тратится много времени. Присутствующие сильно утомляются. Поэтому нет ничего удивительного, когда начальники цехов на вопросы о выполнении заказов, дают стереотипные ответы: «в работе», «снят литьё», «нет материалов». Невыполненные заказы переносятся из протокола в протокол. Протоколы затем подшиваются и в них едва-ли кто заглядывает. И так изо дня в день.

Тов. Дунаев, очевидно, забыл, что партия давно осудила подобный метод проверки исполнения. На июльском Пленуме ЦК КПСС товарищ Булганин говорил: «Проверять исполнение—это значит организовывать людей на конкретное дело, обеспечивать фактическое выполнение директив партии и правительства, предупреждать и исправлять на основе детального изучения фактов ошибки, принимать конкретные меры к дальнейшему улучшению работы».

И далее: «Некоторые работники несмысл руководства видят в многочисленных заседаниях по всякому поводу, что нередко вместо пользы приносит вред».

Укоренившаяся практика отрывает начальников цехов и цеховых работников от их непосредственных производственных обязанностей, пагубно отражается на всей работе цеха.

Партия учит, что руководство может быть только тогда хорошим, когда оно основывается на глубоком знании дела, и, что лишь тот документ будет иметь силу, который хорошо продуман, составлен с глубоким знанием дела, указывает конкретных лиц, отвечающих за осуществление принятых мероприятий.

П. ДРАГАЧЕВ,
начальник литейного цеха Череповецкого металлургического завода.

Забота о здоровьи трудящихся

Недавно в Череповец вернулся из Ялты плотник треста «Коксохимстрой» В. М. Веселов. Он отдыхал в санатории по путевке профсоюзной организации. На южном берегу Крыма провел свой отпуск слесарь - электрик «Севзапэлектромонтажа» Б. В. Савинов.

Здоровые трудящихся—одна из главных забот государства и профсоюзной организации. 618 рабочих и служащих треста «Череповецметаллургстрой» получили в этом году путевки в санатории, дома отдыха. 240 школьников, дети строителей, отдыхали летом в пионерских лагерях.

МАЛЕНЬКИЙ ФЕЛЬЕТОН

СОРОКИН ЗАСЕДАЕТ

В одно из октябрьских воскресений в доме колхозницы Бубновой, что живет в деревне Родюкино, Никольского района, собрались гости. Этому предшествовало одно обстоятельство. К Бубновой явился колхозный кладовщик и деловито отрапортовал:

— Я по важному делу, Александра.

— По какому такому делу? — изумилась хозяйка.

— Придешь завтра на склад... Понятно?

— Еще бы не понятно...

— Получишь два пудика ржи. А лишше... Сама ведь смекаешь, что делать... К воскресенью.

И вот в назначенный день первый к Бубновой, оставив дома случать хряка, пришел глава колхоза Николай Канидович Сорокин со своей любимой соратницей, бригадиром Карачевой.

Не успели они осушить по пробной кружке-пива, как через порог перешагнула бухгалтер колхоза. Не успела он сняться, пока как входила в дом с Бубновой. Шествие замкнули знакомый уже кладовщик и техничка правления колхоза.

Когда все гости были в сборе, Сорокин окинул их внимательным взглядом и сказал:

— Александра, для пущей предосторожности завесь окна. Да проверь, на засовы ли дверь...

Гуляньe началось. Первый тост Сорокин провозгласил за здоровье присутствующих. Кладовщик опустошил до дна кружку, наполненную пивом, вытер ладонью губы и сказал:

— Хороша колхозная ржица!

Гости стали наперебой хвалить ее. Только один Сорокин возражал от души: все прислушивался на могилевцев в окно. Но и он через несколько восторженных тостов пришел в умиление. Вскоре песни и пляски потревожили вечерний тишину деревни. О конспирации забыли.

Но вот постучали в дверь. Это жена бухгалтера пришла звать мужа в дом трезвой семейной жизни. Гуляньe притихло.

Из комнаты раздался недовольный лос:

— Не стучитесь. У нас заседание правления.

Вот и «заседает» коммунист Николай Канидович Сорокин, забыв жену, совесть и партийный долг. сколотив вокруг себя пьяниц, похалимов и расхитителей колхозного добра.

Недавно без ведома колхозников и председателя Сорокин продал тонну с лишним гороха. Колхозники говорят, что это он послужит поводом председателю для нового заседания за кружкой пива.

В. КОНСТАНТИНОВ.

Двадцатипятилетие пединститута

Вологодский государственный педагогический институт имени В. М. Молотова в декабре отмечает свое двадцатипятилетие.

За 25 лет институт подготовил 8000 учителей для средних и семилетних школ и стал крупным высшим учебным заведением. В настоящее время в нем учится 1350 студентов стационара и 2000 заочников. В аспирантуре института 30 человек.

Растут кадры молодых научных работников. За последние пять лет 27 преподавателей института защитили кандидатские диссертации и 45—сдали кандидатские экзамены. В этом году защитили кандидатские диссертации А. К. Лисина, И. А. Каратаев, Е. С. Кудрявцев. 14 доцентов работают над докторскими диссертациями.

Институт ежегодно пополняет свое учебное оборудование на сотни тысяч рублей. Построено новое учебное здание.

П. КАРЕЛИН.

Отец русской материалистической физиологии И. М. Сеченов

□ □

К пятидесятилетию со дня смерти

□ □

Пятьдесят лет тому назад, 15 ноября 1905 года, скончался выдающийся русский физиолог, мыслитель-материалист, основатель научной физиологии и психологии Иван Михайлович Сеченов.

Родился И. М. Сеченов 13 августа 1829 года, в селе Теплый Стан (ныне Сеченово), бывшей Симбирской губернии, теперь Горьковской области. До 14-летнего возраста он воспитывался дома, а затем учился в военно-инженерном училище в Петербурге. Там он получил хорошие знания по математике, физике, химии, которые помогли ему в последующей научной работе. Несмотря на то, что Сеченов проявил себя как одаренный ученик, начальство недолюбливало его за независимое поведение, и он был выпущен из училища в 1848 году в чине прапорщика.

Вскоре Сеченов бросил военную службу и поступил в Московский университет на медицинский факультет (1850—1855 гг.). Студенческие годы Сеченова и начало его научной деятельности совпало с тем временем, когда передовые люди русского общества — Герцен, Белинский, Чернышевский, Добролюбов и другие — выступили против самодержавия и крепостничества. Революционные демократы в противовес идеализму и метафизике разрабатывали идеи материализма и диалектики, опирались на современные им данные естественных наук. Они боролись против натурфилософии, которая находила об'яснение явлений природы не на основании опыта и наблюдений, а путем чисто умозрительных заключений. Революционные демократы настаивали на необходимости изучения и естественно-исторического анализа сложных явлений природы и, в частности, в области физиологии.

Мировоззрение Сеченова сформировалось под влиянием философских идей Герцена, Белинского, Чернышевского и Добролюбова, которым он оставался верным до конца своей жизни, за что царским правительством был занесен в списки неблагонадежных.

В моменту окончания университета молодой врач Сеченов уже имел три опубликованных работы и был направлен в Германию для специализации в области физиологии. Там он показал себя зрелым, вполне сформировавшимся ученым, выявил в самостоятельную задумавшую тему научного исследования (влияние на organизм острого алкогольного отравления). Выполнил эту тему, И. М. Сеченов не только смело провел оригинальные эксперименты, но и лично сконструировал прибор, необходимый для определения газов крови (аксорбциметр). Такого типа приборы применялися во всех лабораториях мира и в настоящее время.

В результате своих заграничных работ И. М. Сеченов завоевал авторитет среди крупнейших физиологов мира. По возвращении из-за границы молодой ученый начал преподавание в Петербургской медико-хирургической академии. Его неутомимый гений внес совершенно новую струю как в процесс преподавания, так и в изучение науки физиологии. Смело экспериментируя сам, он ввел эксперимент в свой лекционный курс, привлекая к постановке экспериментов и своих учеников, учил их, как опытом получать ответы на самые сложные вопросы. Так были начаты работы по экспериментальной медицине, которые затем были блестяще развиты продолжателем Сеченова И. П. Павловым и его учениками.

В своих исследованиях И. М. Сеченов постоянно стремился к познанию тонких физико-химических процессов, лежащих в основе жизнедеятельности организмов. Это совершенно новое направление оказало значительное влияние на развитие как русской, так и мировой физиологической науки.

Сеченов заложил основы количественного учета обмена веществ, протекающего в организмах животных и человека. Изучая особенности физиологических процессов в организме человека в условиях пониженного давления, он открыл новое направление в науке—авиационную физиологию. Сеченов первый дал обоснование и экспериментальную разработку в координации (согласованности) движений животных и человека, разработал взгляд на мышцы как на органы чувств, изучал процессы, происходящие в нервах, об'ясняя их химическими изменениями. Ему принадлежит открытие в центральной нервной системе особых тормозящих явлений, которые он зарегистрировал электромерительными приборами. Изучая условия работы и утомляемости различных органов, он заложил основы новой науки — физиологии труда.

Но самым главным, великим вкладом в науку был разработанный Сеченовым материалистический принцип изучения высшей нервной деятельности животных и душевной жизни человека, гениально развитый потом И. П. Павловым. Оценивая эти работы, И. П. Павлов писал: «Да я рад, что вместе с Иваном Михайловичем и полком моих дорогих сотрудников мы приобрели для могучей власти физиологического исследования, вместо половинчатого весь нераздельно животный организм. И это великом наша русская неоспоримая заслуга в мировой науке, в общей человеческой жизни».

Для того, чтобы понять все значение этого нового принципа, следует иметь ввиду, что до Сеченова в изучении высшей нервной деятельности человека и животных господствовали идеалистические представления. Душевная деятельность человека считалась независимой от состояния его тела, ни от условий внешней среды. В изучении психических явлений отсутствовали какие-либо об'ективные методы исследования, а психические явления считались непознаваемыми. Появление в 1863 году в свет статьи Сеченова «Рефлексы головного мозга» произвело огромное впечатление на русскую общественность. Эта работа вызвала к автору симпатии молодежи и всех прогрессивно мыслящих людей.

В «Рефлексах головного мозга» Сеченов доказывал, что психическая или душевная деятельность связана с наличием полушарий большого мозга. Основной формой деятельности мозга являются рефлексы, «все психические акты по способу своего происхождения суть рефлексы». «Рефлекс—ответная реакция организма на полученное извне раздражение, осуществляемая благодаря наличию нервов, связывающих органы чувств с мозгом и мозг с мышцами и железами». Психическая жизнь является, таким образом, не результатом действия высших непонятных сил, а определяется воздействием на нервную систему человека со стороны внутренней и внешней среды.

В. И. Ленин отмечал, что Сеченов смело отбросил идеалистические теории о душе и душевной деятельности, прямо взялся за изучение материального субстрата этой деятельности — нервных процессов и дал совершенно новое понимание психологии, применил особый метод, научной психологии.

И. М. Сеченов подтверждал выдвинутые им положения опытами и наблюдениями и активно боролся с попытками идеалистов оградить душевный мир от материалистических методов изучения. Свои философские и психологические взгляды он изложил в ряде работ: «Рефлексах головного мозга» (1863), в полемической статье против идеалиста Кавелина «Кому и как разрабатывать психологию» (1873), в статьях «Физиологические очерки» (1884), «Впечатление и действительность» (1890), «О предметном мышлении с физиологической точки зрения» (1894), «Элементы мысли» (1903) и многих других. Работы Сеченова привлекли к себе внимание В. И. Ленина. В декабре 1903 г. он писал из Женевы М. А. Ульяновой: «Дорогая мамочка! Я прошу... купить мне некоторые книги. О русско-французском словаре я писал, добавлю еще Сеченова «Элементы мысли» (недавно вышедшая книга).»

В этих работах Сеченов доказывал, что материальный мир первичен, существует вне и независимо от нашего сознания; а сознание вторично и является отображением бытия в мозге, как орган мышления. Ваши впечатления дают правильное представление о действительности, в результате чего человек приобретает все более полную систему знаний, которые находят блестящее приложение на практике. Все произведения И. М. Сеченова пронизаны духом боевого материализма, он является основоположником материалистической физиологии и психологии.

Исходя из этих положений, И. М. Сеченов придавал огромное значение усилению влияния передовых людей и выступал против расовых предрассудков, против деления человечества на высшие и низшие расы. Он считал, что характер психического содержания человека на 999/1000 зависит от воспитания и только на 1/1000 — от индивидуальности. На этом основании он считал, что негры, лапландцы, башкиры при достаточном воспитании и образовании мало чем отличаются от образованных европейцев.

И. М. Сеченову, как неблагонадежному приходилось менять места работы, осуществлять свои опыты в трудных условиях, но везде и всюду он беззаветно служил науке и своему народу. Почти 50-летний период своей научной и педагогической деятельности он не только агитировал отечественную и мировую науку, и воспитал многочисленные кадры своих последователей. Из его непосредственных учеников выросло много крупных ученых-физиологов: Н. Е. Введенский Б. Ф. Вериго, А. Ф. Самойлов, А. Н. Шатерников и многие другие.

Влияние Сеченова определило взгляды и направление работ И. П. Павлова. Его собственному признанию, исходной точка его исследований относится к концу 1863 года, когда появились «известные очерки Сеченова «Рефлексы головного мозга» Павлов писал: «Создание И. М. Сеченовым учения о рефлексах головного мозга представляется мне гениальным вымахом русской научной мысли, расширение понятия рефлекса на деятельность всего мозга, которая и есть есть провозглашение и осуществление великого принципа причинности в крайнем пределе проявления живой природы. Вот почему для научной России память И. М. Сеченова должна остаться навсегда священно дорогой».

Имя Ивана Михайловича Сеченова русского советского народу, оно дорого всем прогрессивному человечеству.

В. КУЛИНОВА,
кандидат сельскохозяйственных наук, доцент Вологодского молочного института.

Соревнование животноводов

Беззаботное отношение к животноводству

Успешно закончили хозяйственный год работники молочно-товарной фермы колхоза «Первая коммуна», Череповецкого района. Они получили от каждой коровы молока в среднем на 327 килограммов больше, чем за предыдущий год. Доярка М. Широва надоила от коров своей группы по 1400 килограммов, М. Сомова — по 1370, С. Балашова—по 1360 килограммов молока.

Напряженно трудятся работники фермы и в новом хозяйственном году. В октябре они не допустили снижения продуктивности стада.

Казалось, правление колхоза, председатель артели т. Чуркин поддержат трудовой под'ем животноводов, приложат все силы, чтобы создать им хорошие условия для высокопроизводительного труда доярок. Но этого не произошло. Крупного рогатого скота в колхозе немного, и размещается он в одном коровнике. Но и это помещение к зиме как следует не подготовлено. Пол не настлан, хотя материал для этого в колхозе есть. Лишь из-за нераспорядительности правления колхоза и председателя т. Чуркина он лежит без применения, а коровы стоят в грязи. Отсутствие пола сдерживает механизацию фермы. Много раз животноводы указывали тов. Чуркину на это, но все безрезультатно. Председатель не скупится на обещания, а дела не делает.

Шефскую помощь колхозу оказывают Череповецкий фанерно-трубный завод и промысловая артель имени Халтурина. Но шефы тоже стоят в стороне от нужд животноводства сельхозартели.

О халатном отношении правления колхоза к животноводству не раз говорилось на партийных собраниях. Секретарь партийной организации т. Петров указывал на ошибки в руководстве животноводством председателю колхоза. Но на тов. Чуркина ничего не действует. Выслушав критические замечания коммунистов, председатель продолжал относиться к животноводству по-старому.

В чем же причина такого поведения коммуниста Чуркина? Дело в том, что Чуркин не на плохом счету у некоторых районных руководителей. Это породило у него кичливость и зазнайство, особенно в последнее время.

Взять хотя бы такой факт, что в течение двух лет он так и не решился переселиться из города, продолжая оставаться гостем в родном колхозе.

Пора райкому и райисполкому более серьезно разобраться в положении дел сельхозартели «Парижская коммуна».

А. БЕЛОВ.

БЕЗ ВЕСА И МЕРЫ

Наступила зимовка, ответственный период в работе животноводов. Колхозники сельхозартели имени Молотова, Бирякового района, стремятся образцово провести зимовку и значительно поднять продуктивность животноводства. Сена они заготовили нынче на 400 центнеров больше, чем в прошлом году, полностью убрали всю яровую и озимую солому, заложили около 400 тонн силоса. Такое количество заготовленных кормов позволило в суточный рацион каждой коровы ввести по пять килограммов сена, по шесть килограммов соломы, по десять килограммов силоса и концентраты. Корма взяты на строгий учет. Выделены фуражиры. Они выдают корма только с веса.

Неплохо подготовлены к зиме животноводческие помещения. На участке Слободищево построен коровник на 60 голов. Отремонтированы скотные дворы на участках Билино, Погорелово, Скоморохово и других.

Повышение продуктивности скота очевидно. За октябрь нового хозяйственного года в артели надоено от коровы на 10,5 литра молока больше, чем в октябре минувшего года. Доярка А. А. Волкова надоила в октябре на 31 литр молока больше, чем в сентябре. А. И. Волкова, З. И. Деменская и М. И. Шавалдина получили в октябре по 102—126 литров молока от коровы.

По-иному организован уход и содержание скота в сельхозартели имени Ленина. С первых дней зимовки допускаются крупные недостатки в расходовании кормов. Корма скармливают без веса и меры.

Подготовка животноводческих помещений не закончена. Конюшни, коровник и телятник, что на участке Медведево и Мгхеево, не утеплены. Ничего не сделано в артели и по механизации допускаются крупные недостатки в животноводстве.

Бесхозяйственность в подготовке к зимовке уже дает знать. С переводом на зимнее содержание коровы снизили надои молока. Из 26 поросят, полученных в октябре, 12 пало.

Зимовка скота—серьезный экзамен для работников животноводства. Правлению сельхозартели имени Ленина следует брать пример с колхоза имени Молотова, принимая все меры к тому, чтобы зимовку провести образцово и получить по 600—700 литров молока от коровы.

В. НИКИТИН.

Пример доярки Федоровой

В колхозе «Бронь», Петринского района, первое место в соревновании по надою молока занимает доярка Е. М. Федорова. За год она надоила по 1504 литра молока от каждой коровы, а А. А. Чибарухина—по 1311 литров.

Честный труд колхозниц высоко оплачивается. Кроме трудодней им начисляется и денежная оплата. Например, доярка т. Федорова получает 580 литров молока, т. Чибарухина—242.

Доярки же А. Н. Иванова, Ю. К. Малышева, Ю. П. Челнокова, А. Н. Смирнова и некоторые другие надоили от своих коров лишь по 519—904 литра молока. Им получили низкие надои потому, что мало заботились о правильном содержании животных.

Колхоз выполнил обязательство перед государством по сдаче мяса и молока. Если бы все доярки работали так, как т. Федорова, то успехи могли быть еще выше.

В этом году члены артели намерены добиться более высоких результатов. Приняты меры к тому, чтобы хорошо провести зимовку скота. Строительная бригада уже капитально отремонтировала скотный двор на 37 коров. Отремонтирован скотный двор в деревне Фролово на 40 голов крупного рогатого скота. Через несколько дней будут подготовлены и другие помещения для зимовки скота. На ремонте помещений заняты две бригады. В их составе десять человек.

Сена заготовлено больше прошлогоднего. Составлен кормовой баланс.

А. ПАХОМОВ,
председатель Дерминского сельсовета, Петринского района.

Колхоз имени Сталина, Беловского сельсовета, Вологодского района, в нынешнем году построил для колхозных машин новый гараж.

На снимке: общий вид колхозного автогаража. На первом плане председатель колхоза М. В. Кашинцев (слева) дает задание колхозному шоферу А. С. Мешалкину.

Фото П. Сотникова.

ТРИБУНА ПРЕДСЕДАТЕЛЯ КОЛХОЗА

НЕПРАВИЛЬНО ПОНИМАЮТ РОЛЬ МТС

Решения сентябрьского Пленума ЦК КПСС подняли взаимоотношения МТС и колхозов на новую, более высокую ступень. Машинно-тракторная станция должна не только выполнять в колхозе предусмотренные договором работы, но и вместе с тем быть руководителем и организатором колхозного производства, обеспечивать дальнейшее организационно-хозяйственное укрепление обслуживаемых колхозов, рост благосостояния колхозников.

Одна из важнейших задач машинно-тракторных станций заключается в том, чтобы, добившись общего под'ема всех обслуживаемых колхозов, повсеместно помогать отстающим артелям в кратчайшие сроки подняться до уровня передовых.

Факты говорят о том, что для коллектива Верховажской МТС, возглавляемой директором тов. Демидовым, важнейшие указания партии и правительства до сих пор не стали главными в руководстве станции колхозами. Руководители станции до сих пор понимают роль МТС лишь как «прокатного пункта» и не затрудняют себя глубоким изучением экономики колхозов, чтобы своевременно прийти на помощь отстающим.

Коллектив МТС, если бы у него была инициатива, настойчивость и целеустремленность, имел в своих руках современную сельскохозяйственную технику и большое количество специалистов, мог бы за 1—2 года вывести в число передовых любой отстающий колхоз. Беда в том, что Верховажская МТС руководит колхозами по шаблону. Можно смело утверждать, что МТС ни разу не пыталась взяться за под'ем сельскохозяйственного производства в отстающем колхозе.

Возьмем для примера нашу сельхозартель «Верховье». Она до сих пор не преодолела отставания по важнейшим отраслям колхозного производства. Казалось бы, руководителям МТС следовало обстоятельно разобраться в делах колхоза. Но ни директор МТС т. Демидов, ни главный агроном т. Куворев, ни главный зоотехник т. Сафонова не занимаются серьезной организаторской работой в колхозах. Им следовало глубоко вникнуть в состояние артельного хозяйства, совместно с руководителями колхоза наметить мероприятия, принять участие в обсуждении вопросов на заседании правления, общем собрании, поговорить с колхозниками. Но руководителей станции не тревожит, что мероприятия, намеченные колхозом по укреплению экономики артельного хозяйства, срываются или производится несвоевременно, вследствие плохо организованной работы тракторных бригад МТС.

В газете «Красный Север» опубликовано письмо механизаторов Грязовецкой МТС, которые поднимают важные вопросы о повышении ответственности тракторных бригад за выделенные угодья в колхозах, о ликвидации обезлички и круглосуточной работе механизаторов. Тракторная бригада МТС обслуживала наш колхоз неудовлетворительно. Взять хотя бы такой факт. Получить тяжелую дисковую борону для разделки пласта многолетних трав мы не могли в течение двух лет. В результате колхоз вынужден был нарушать агротехнический план размещения посевов.

Еще факт. В 1955 году колхоз вдвое расширил площади под овощными культурами. Резко расширялось овощеводство как закрытого, так и открытого грунта. Для облегчения труда овощеводов при поливе огорода колхоз приобрел водопроводные трубы, насос, двигатель. МТС обещала механизировать подачу воды как к парникам, так и к овощам, высаженным в открытый грунт. Но миновали летние месяцы, прошла осень, а МТС так ничего и не сделала.

По перспективному плану колхоза намечено заняться искусственного лугу на площади 20 гектаров и мелиорация заболоченных лугов на площади 100 гектаров. В конце июля директор МТС и главный агроном сами обследовали луга, отметили, что надо не терпит отлагательств, о замерзи, что трактор «С-80» с боковой фрезой и канавокопателем прибудет в колхоз к 3 августа. Но миновал и октябрь, а руководители МТС слова не сдержали.

Факты пересмотры отношения работников МТС к насущным вопросам колхозного производства можно привести и по другим артелям зоны.

Интересы под'ема экономики колхозов настоятельно требуют, чтобы областное управление сельского хозяйства, Верховажский райком КПСС и райисполком серьезно изучили стиль работы Верховажской МТС по руководству колхозами и заставили коллектив станции работать так, как этого требуют партия и правительство.

А. ГУЩИН,
председатель колхоза «Верховье», Верховажского района.

Вдали от областного центра

С каждым годом повышается роль культурно-просветительных учреждений — первых помощников партийных и советских организаций в выполнении исторических решений Коммунистической партии по дальнейшему развитию социалистической культуры и сельского хозяйства. Большие задачи стоят перед ними по удовлетворению растущих духовных и культурных запросов трудящихся. Работа клуба, избы-читальни, дома культуры во многом зависит от того, кто возглавляет их.

В деятельности нашей областной культурно-просветительной школы имеются серьезные недостатки в подготовке специалистов культуры. Об этом не раз справедливо писалось на страницах областной и даже центральной печати, говорилось на областных совещаниях. Немалая часть вины лежит на самой школе, но есть и такие вопросы, решение которых от нас самих не зависит. В то же время их решение коренным образом улучшило бы подготовку работников культурного фронта.

Наши знакомые, живущие областной, находится далеко от областного центра, в г. Кириллове. Мы не имеем возможности дать учащимся полноценно тот материал, который требуют программы специальных дисциплин. Такие разделы клубного дела, как научно-просветительная пропаганда, организация спортивно-массовой работы, работы с детьми, деятельности профсоюзных клубов, парков культуры и отдыха, изучаются лишь теоретически.

За три года обучения учащиеся не побывают ни на стадионе, ни в Доме пионеров. Они не имеют возможности побывать в парке культуры и отдыха, в театре, послушать хороший концерт, осмотреть картинную галерею. И это тогда, когда они проходят курс основ советского искусства, когда такой предмет, как методика театральных кружков, выносится на государственные экзамены.

Хуже того, до сих пор мы не имеем преподавателей-специалистов по искусству. На многочисленные запросы Министерство культуры РСФСР отвечает, что послать преподавателя не может.

Из-за отсутствия электросвета в городе в дневное время школа не имеет возможности нормально организовать преподавание такого предмета, как технические средства культпросветработы.

Местоположение школы также сказывается на составе учащихся: сюда часто идут люди случайные, без призвания. В этом году мы не добрали на числа десятилисников 14 человек. Удаленность от культурных учреждений сказывается на восприятии учащихся, на расширении их кругозора.

Все это говорит, что давно назрела необходимость перевести культурно-просветительную школу в областной центр.

Другой вопрос. Учебный план предусматривает учебную и производственную практику. Первую мы проводим в клубах Кирилловского района, расположенных в 5—10 километрах от города. На переходы в клубы учащиеся теряют много времени, но беда даже не в том. Что это за клубы?

В них грязно, холодно, неуютно, бедна материальная база, часто меняются работники. Таковы и Алешинский сельский клуб, и Липовский и Бобровинский избы-читальни. Что могут увидеть, чему могут научиться учащиеся в них?

Не раз ставился вопрос об улучшении материального обеспечения базовых клубов перед управлением культуры облисполкома, но все вопросы. А ведь этого требуют и те клубы Череповецкого, Пушкинского, Чебсарского, Вологодского районов, которые мы берем для производственной практики.

Школа до сих пор не имеет постоянных баз производственной практики. Работники на местах встречают наших учащихся зачастую недружелюбно, им не предоставляют квартир. Управление культуры должно помочь нам добиться постоянства баз.

Инструкциями Министерства культуры РСФСР предусмотрены средства на проведение консультаций по практике, на оплату за ее руководство, но они из года в год школе не выделяются. Мы надеемся, что управление культуры выделит нам дополнительные средства на проведение производственной практики учащихся с сокращенным сроком обучения.

Школа нуждается в материальном обеспечении. Новый учебный план требует, чтобы каждый выпускник в совершенстве не владел игрой на одном из музыкальных инструментов. Но музыкальных инструментов у нас крайне недостаточно. Мало и спортинвентаря, учебных пособий. Мало улучшить и бытовые условия учащихся.

Мы имеем серьезные претензии к работникам областных учреждений культуры. За последние три года в школе, кроме артистов областного драмтеатра, никто не бывал.

Мы давно ждем работников обкома ВЛКСМ, чтобы они поинтересовались, как живет одна из больших комсомольских организаций области, прочитали лекцию на молодежную тему, побеседовали с комсомольцами. Мы ждем лекторов из областного лекционного бюро. Пусть нами поинтересуются и работники общества «Буревестник», обкома союза культуры.

А такие организации, как Дом народного творчества, методический кабинет управления культуры, о существовании школы, вероятно, и не знают.

Мы надеемся, что облисполком, наконец, заинтересуется работой школы и поможет ей.

Учебное заведение, готовящее работников культурного фронта, не может более оставаться вдали от центров культурной жизни области. Это надо понять всем и перейти от слов и обещаний к конкретным делам.

В. МЕЛЕШИН,
директор Вологодской областной культпросветшколы.

СЛОВА И ДЕЛА

В Кичменгско-Городецком районе растет число красных уголков на животноводческих фермах. Сейчас их насчитывается около двадцати. Намечено открыть еще несколько. При красных уголках организуются на фермах селохозартели «Ударник» Плосковского сельсовета, одного из передовых колхозов района по животноводству.

Приблизить массовую работу к кадрам животноводства—большое дело. Недавно культпросветработники собирались на семинар и заседание общинных и интересными материалами с районной сельскохозяйственной выставки. Некоторые из них уже начали пропаганду передового опыта в животноводстве и полеводстве среди колхозников, выискивая для этого разнообразные формы.

Тематический вечер, посвященный опыту передовых доярок, организуют Н.-Енанский сельский клуб и Подвольский клуб-читальня. В ряде культурнодействующих проводятся выступления участников районной сельхозвыставки, а также специалистов сельского хозяйства, выпускаются специальные номера стенных газет, бюллетеней и т. д.

В Кичменгско-Городецком районе немало инициативных работников. К ним надо отнести заведующую Плосковским сельским клубом т. Ивову. Инициативно работает заведующая Дорожковским сельским клубом т. Подольская, которая оживила деятельность лекторского об'единения. Перед колхозниками регулярно выступают с лекциями агроном т. Попова, учительница т. Кузнецова и другие. Н.-Енанский сельский клуб, которым ведует т. Орлина, ежегодно практикует выезды агитбригад на лесопункты. Коллектив художественной самодеятельности Шонгского клуба подготовил постановку пьесы А. Корнейчука «Платон Кречет», с которой выедет в соседние клубы и возможно в районный центр. Интересные мероприятия по пропаганде политической, сельскохозяйственной и художественной литературы проводит в колхозе «Красный бригадир» коллектив районной библиотеки.

Расширяется сеть культурно-просветительных учреждений в районе. В этом году открывается четыре новых сельских библиотеки. По инициативе председателя колхоза, тридцатилетнего т. Михалкова и председателя сельсовета т. Пишнова строится клуб на 150 мест в селе Слободке.

По предстоит сделать еще многое. Так совершенно не готовы к зиме помещения Н.-Ентальского, Елонинского и Погосского клубов.

Слабо используются средства, данные трудящимся в порядке самообложения на ремонт и оборудование культурно-просветительных учреждений в Шестаковском, Подволоцком и Федонинском сельсоветах. В некоторым клубам и изба-читальням не подвезены дрова, хотя они и заготовлены.

Все еще запущенным участком работы является культурное обслуживание лесозаготовителей. По этому поводу немало принято решений, произнесено громких слов. Говорили о этом, когда, и на пленумах, и недавно районной комсомольской конференции, а также и на семинаре культпросветработников.

А вот дела.

— На Павловском лесопункте нет ни клуба, ни красных уголков,—рассказывает плотник т. Гусева.—А ведь здесь много молодежи.

Нет красных уголков на Хохловском лесопункте. На Пановском лесопункте красные уголки заняты под общежития. У молодежи, любителей спорта, имеется всего три пары лыж.

Сейчас на лесопунктах, мастерских участках сосредоточено большое количество рабочих. Надо, наконец, повернуть дело так, чтобы культурные запросы их были удовлетворены. Значительную роль в этом должны сыграть рабочкомы профсоюза Кичменгско-Городецкого, Ентальского и Карпогорского лесозаводов.

Зима является серьезным экзаменом для работников культурно-просветительных учреждений.

Г. ИВАНОВ.

Проектно-сметное бюро превращено в кормушку

Трудящиеся нашего города с глубоким удовлетворением встретили постановление Центрального Комитета КПСС и Совета Министров СССР «Об устранении излишеств в проектировании и строительстве». В нем они видят новое проявление заботы партии и правительства о повышении их жизненного уровня и укреплении экономического могущества любимой Родины.

Если внимательно, глубоко посмотреть на оценить работу городского проектно-сметного бюро, возглавляемого тов. Павловым, то крупные недостатки и ошибки в проектировании и строительстве, отмеченные в постановлении партии и правительства, целиком относятся к ней организации. Разработка типовых проектов жилищно-гражданского строительства в г. Вологде ведется неудовлетворительно. Коллектив проектно-сметного бюро во главе с тов. Павловым не работает над улучшением внутренней планировки и оборудования жилых домов и квартир, созданием удобств для населения. Наши градостроители не обеспокоены всего личными интересами: как бы скорее составить проект и получить за это причитающиеся деньги! А отвечает за он или нет удобствам планировки, технической целесообразности, экономности объектов и эстетическим нормам, об этом проектировщики не думают. Некоторые из них умудряются составлять проекты, не выходя из кабинета, не бывая на месте, где намечается строить или капитально ремонтировать то или иное здание. Такой вывод я сделал после проверки сметного бюро при горкомхозе подтверждается фактами, положением дел на строительных площадках.

Известно, что в проектировании жилищно-гражданского строительства в городе были допущены грубейшие ошибки и в прошлом и в текущем году. Формально, бюрократически составленные проекты и сметы, как правило, не отвечают предъявленным требованиям. В смете на капитальный ремонт жилого дома № 42 по улице Ананина более чем вдвое занижен об'ем работ по смене венцов, в четыре раза занижен об'ем ценных работ, не предусмотрена смена оконных колод, поделка каркасных обшивных перегородок и другие работы. При капитальном ремонте дома № 36 по улице Папанинцев выяснилось, что подводка венцов, смена перекрытий и обшивка дома занижены в два-три раза, а устройство фундаментов второй половины дома сметой совершенно не предусмотрено.

Горжилуправлением запланирован капитальный ремонт дома № 12 по улице Менжинского. В представленной смете к проекту на этот дом были пропущены кладка печи, устройство двери и выполнение других работ. Подрядная строительная организация поставила вопрос о внесении необходимых поправок и изменений в техническую документацию. Начальник горжилуправления тов. Фролов решил вопрос более чем странно: вместо того, чтобы возвратить на исправление забракованную техническую документацию, разработанную т. Синявиным, он уплатил полностью стоимость проектно-сметных работ, а об'ект исключил из типового списка.

Подобных фактов много. Сметой, например, предусматривается устройство новых фундаментов под печи, а не указывается, где они должны располагаться. Вводятся дополнительные перегородки, а не указывается, где их надо поставить. Балки всех перекрытий предусматриваются из бревен, а не из брусьев, накаты этих перекрытий — щитовые. Ни одна смета не имеет покварпирных дефектных ведомостей, и поэтому строителям неизвестно, в каком помещении и что именно надо делать. Не указываются также работы по благоустройству, устройству под'ездов, содержанию уличной полосы и дворов.

Можно ли при таком проектировании успешно вести строительные и ремонтные работы? Конечно, нельзя. Не случайно план капитального ремонта жилых домов в текущем году не выполнен и наполовину, а качество его низкое.

Начальник первого стройучастка треста «Объжилкоммунстрой» т. Капанов рассказывает, что проекты и сметы на капитальный ремонт жилых домов, представленные ему проектно-сметным бюро при горкомхозе, содержат столько ошибок и путаницы, что для практического руководства строителями они совершенно не годятся. Дом № 45 по улице Кирова подлежит капитальному ремонту. Сметно-финансовый расчет, утвержденный 23 декабря 1954 года, предусматривал одни виды работ. А когда строители приступили к делу, то об'ем их оказался совершенно другим. Во второй половине этого года горжилуправление и проектно-сметное бюро решили вместо «коренные» изменения в перепланировку здания. В строительство был направлен новый проект с другими видами работ, а смета осталась прежняя—1954 года. И в новом проекте оказались большие неточности. На стройплощадку пригласили работника проектно-сметного бюро т. Белозерова. Он пришел сюда, побыл несколько минут на объекте и предложил строителям начинать все сначала, то есть подать заявку в горжилуправление, а потом ждать новую смету и новые чертежи к проекту.

Спрашивается, как же составлялись смета и проект на капитальный ремонт этого здания? А так: проектировщик взял карточку дома в архиве и, не выходя из кабинета, составил проект и смету, не отвечающие действительности. Не удивительно, что у проектно-сметного бюро частенько не сходятся концы с концами. По смете в доме № 31 по Пушкинской улице предусматривалась смена 458 погонных метров ленгов, а фактически потребовалось сменить больше одной тысячи погонных метров. Затраты по ремонту дома № 89 по улице Жданова определялись по смете в 47 тысяч рублей, а фактически ремонт этого дома обошелся в 132,2 тысячи рублей.

В проектно-сметном бюро работают люди, которые меньше всего заботятся об ускорении строительства жилых зданий и снижении его стоимости, а больше всего гонятся за личным заработком. Если посмотреть на количество составленных смет и проектов, то их окажется много. Расходы на оплату проектирования тоже немалые. А польза какая? Очень малая. Государство несет огромные убытки, а трудящиеся города не получают во-время жилые помещения или сталкиваются с трудностями и неудобствами из-за неправильной планировки и отделки квартир и благоустройству территорий.

Горжилуправление заказало и оплатило большое количество смет на об'екты, которые в 1955 году не подлежат ремонту. За счет средств капитального ремонта на составление этих смет излишне израсходовано 8,5 тысячи рублей. Кроме того, имеется ненужных смет на 39 об'ектов, в том числе по 9 об'ектам сметы составлены еще в 1953 году, по 21 об'екту — в 1954 году и по 9 об'ектам — в 1955 году. За эти сметы излишне заплачено за счет средств капитального ремонта 16,6 тысячи рублей, в том числе в этом году— 7,2 тысячи рублей.

В ряде случаев сметная стоимость ремонта значительно превышает затраты, предусмотренные на капитальный ремонт. Так, об'ем капитального ремонта дома № 6 по улице Клары Цеткин установлен в 40 тысяч рублей, а сметная стоимость составляет 70,5 тысячи рублей.

Сотрудник проектно-сметного бюро т. Синявин составил смету на оборудование подвала в помещении детских яслей № 8 по улице Жданова. Стоимость проектно-сметных работ он определил в 805 рублей, а на оплату рабочей силы за весь об'ем выполненной работы установил всего в 1156 рублей.

Так незавидно выглядит роль проектно-сметного бюро в строительном деле. Его руководитель т. Павлов смирился с недостатками и не устраивает их. Начальник горжилуправления т. Фролов и заведующий горкомхозом т. Трушин, не бывая на строительных площадках, проходят мимо серьезных нарушений в проектировании и строительстве жилых зданий. Поэтому и создалось тяжелое положение на этом отстающем участке.

Устранить в кратчайший срок имеющиеся недостатки в проектировании и строительстве — к этому призывают сейчас Центральный Комитет КПСС и Совет Министров СССР.

Б. ПОЛЯНСКИЙ.

Городская конференция ДОСААФ

В Вологде состоялась вторая городская конференция Добровольного общества содействия армии, авиации и флоту.

Деятельность этого массового организация выросла, организационно укрепилась. Во многих первичных организациях проводится кружковая работа среди членов ДОСААФ. Массовыми становятся стрелковый, лыжный и другие виды спорта. Проведены беседы, лекции и доклады по военные, военно-технические, авиационные, морские темы, а также с целях и задачах общества. Лучшие первичные организации построили стрелковые тиры.

Хорошо поставлена работа среди молодежи в педагогическом институте имени В. М. Молотова. В этом году по инициативе комитета первичной организации ДОСААФ были организованы шлюпочный поход, а также мотоциклетный пробег по маршруту Вологда—Симферополь. Среди членов общества развит стрелковый спорт.

Вместе с тем участники конференции отметили крупные недостатки. На ряде предприятий первичных организаций общества еще не создано, а если они и есть, то работают слабо. Часть первичных организаций не обеспечена наглядными и учебными пособиями. Работники райкомов ДОСААФ плохо поставлена пропаганда военных знаний, запущена работа с активом, не обобщается и не распространяется передовой опыт.

Конференция приняла решение, направленное на улучшение работы городского комитета и первичных организаций ДОСААФ.

В. АЛЕКСЕЕВ.

ПОЛОЖЕНИЕ В БРАЗИЛИИ

НЬЮ-ЙОРК, 12 ноября. (ТАСС). По сообщению американских агентств, во многих местах столицы Бразилии Рио-де-Жанейро расположены войска, тяжелые танки, все общественные здания находятся под охраной, военное министерство окружено усиленными войсковыми частями.

Палата депутатов назначила новым временным президентом председателя сената Рамоса вместо свергнутого военными временного президента Луза. Началось формирование нового правительства. Руководитель армейских частей, захвативших власть в Рио-де-Жанейро, генерал Лотт занял в правительстве пост военного министра.

Эти же агентства сообщают, что командующие воинскими частями в ряде районов Бразилии заявили о своей поддержке действий Лотта.

Забастовочное движение в Англии

ЛОНДОН, 12 ноября. (ТАСС). В Англии продолжается забастовочное движение против повышения стоимости жизни и попыток урезать права рабочих. 11 ноября более двух тысяч рабочих, подготавливающих строительную выставку в зале «Олимпиа» (Лондон), прекратили работу в знак протеста против повышающих стоимость жизни правительственных дополнений к английскому бюджету на 1955—1956 финансовый год. Ораторы, выступавшие на митинге бастующих, выражали особенно сильное негодование по поводу сокращения субсидий на жилищное строительство, что вызовет значительное повышение квартирной платы.

Рабочие авиационного завода «Хаукер Сиддли» в Кингстоне (графство Суррей) на митинге 11 ноября решили продолжать работу замедленными темпами в знак поддержки забастовки двух тысяч рабочих авиационного завода той же фирмы в Блэкпуле, которые бастуют уже около 2-х месяцев, требуя повышения заработной платы.

Продолжается также забастовка 7.500 рабочих трех заводов в Шотландии, принадлежащих фирме «Ролле-Ройс».

Повышения заработной платы требуют рабочие завода фирмы «Гест, Кин энд Нетлфолд лимитед» в Уилмлитоне (район Глазго), объявившие вчера забастовку в поддержку этого требования.

Двухдневная забастовка 450 рабочих предприятия «Ипиршил кемикл индастрис» в Мидлсбро закончилась победой рабочих—вчера рабочий-электрик, уволенное которого вызвало забастовку, был восстановлен на работе.

В итальянской палате депутатов

РИМ, 12 ноября. (ТАСС). Вчера вечером в итальянской палате депутатов закончилось обсуждение двух международных соглашений, регулирующих пребывание иностранных войск на территории стран — членов Северо-атлантического союза (НАТО) и статус генеральных штабов НАТО.

Выступившие в ходе дебатов депутаты коммунисты и социалисты резко критиковали эти соглашения, отмечая, что они устанавливают привилегии для иностранных войск, размещенных на территории стран НАТО и, в частности, на территории Италии, и представляют собой опасность не только для суверенитета и национальной независимости Италии, но также для ослабления международной напряженности, так как содействуют сохранению в Италии иностранных баз.

Коммунист Наполитано подчеркнул, что настоящее соглашение вместо бы важный вклад в разрешение проблемы разоружения, если бы мы зафиксировали ту договоренность, которая по некоторым важным вопросам по существу уже была достигнута между нами, и ясно высказались за необходимость продолжить рассмотрение вопросов, по которым мы не пришли еще к общим взглядам.

В заключение глава советской делегации внес на рассмотрение совещания новое предложение правительства СССР (предложение публикуется в сегодняшнем номере нашей газеты).

Свое выступление глава делегации США **Даллес** начал с заявления о том, что якобы в результате позиции Советского Союза на совещании выявилась «некоторая потеря доверия». Это необоснованное утверждение, как видно, было необходимо государственному секретарю США для того, чтобы отступить от каждалось бы уже согласованных предложений по вопросу о сокращении вооружений и запрещении атомного оружия. И действительно Даллес посвятил свое выступление в основном предложению президента Эйзенхауэра об аэрофотосъемках и обмене военной информацией. Заявив, что «успех в области разоружения будет зависеть от создания эффективной инспекции и контроля», Даллес вместе с тем подчеркнул, что США в настоящее время не собирают разведывательных данных, что не существует доверия между государствами.

Затем выступил **Пино**. Он заявил, что министры иностранных дел сейчас «не в состоянии» применить общий план разоружения. Он призвал найти соглашение относительно некоторых предварительных мер, применение которых не вызвало бы затруднений. Пино сказал, что он имеет в виду предложение президента Эйзенхауэра, предложение об установлении контрольных постов в ключевых пунктах, предложение Председателя Совета Министров СССР Н. А. Булганина, а также предложение об обеспечении «широкой гласности сведений о военных расходах и бюджетах». Последнее предложение Пино выдавал за известное предложение французского премьер-министра Фора, хотя, как известно, в предложении Фора говорилось не об обмене информацией о военных бюджетах, а о сокращении их.

Выступивший вслед за Пино **Макмиллан** утверждал, что согласованное предложение по вопросу о разоружении нельзя якобы осуществить в настоящее время, поскольку не достигнуто соглашение по поводу системы международной инспекции и контроля. Это, утверждал Макмиллан, происходит потому, что советское предложение относительно контроля «недостаточно», а также из-за затруднительности контроля над ядерным оружием. Макмиллан внес на рассмотрение совещания проект декларации четырех держав по разоружению.

В этом проекте содержался лишь пожелания «необходимости ограничения и сокращения вооружений», однако не содержится ни одного практического шага, ведущего к сокращению вооружений государств и запрещению атомного оружия.

Взявший первым слово на заседании 11 ноября **Даллес**, как и на предыдущем заседании, отстаивал предложение президента Эйзенхауэра в качестве первого шага к смягчению напряженности. Даллес утверждал, что предложение советской делегации о том, чтобы четыре державы до этого момента, в ходе выполнения в силу окончательного запрещения атомного оружия и его из'ятия из вооружений государств, об осуществлении по стадиям мероприятий по сокращению вооружений и запрещению атомного оружия.

Советское предложение, которое якобы не имеет большого значения, обеспечивающие должный международный контроль за сокращением вооружения и запрещением атомного оружия.

Не отрицая технических трудностей в установлении контроля за соблюдением обязательств государств при запрещении атомного оружия. Молотов подчеркнул, что именно поэтому в настоящих условиях имело бы огромное значение морально-политическое осуждение применения атомного оружия. Он указал, что, если бы четыре державы обязались не применять первыми атомного и водородного оружия, то такое обязательство было бы значительной вехой в борьбе народов за мир и подлинную безопасность.

Касаясь утверждения о том, что разрешение проблемы разоружения надо начинать с решения вопроса об установлении контроля, глава советской делегации сказал, что на деле такие утверждения означают попытку подменить решение задачи прекращения гонки вооружений рассуждениями о всяких трудностях установления контроля. Это только развязало бы руки тем, кто заинтересован в гонке вооружений и стремится в своих целях использовать угрозу атомной войны.

Переходя к предложению президента Эйзенхауэра об аэрофотос'емках и обмене военной информацией между СССР и США, Молотов отметил, что это предложение оторвано от вопроса о прекращении гонки вооружений и фактически не связано с этой задачей. Однако Советский Союз готов благоприятно отнестись к указанному предложению, имея в виду, что вопрос об аэрофотос'емках, как одна из форм контроля, будет рассмотрен в связи с установлением контроля над выполнением соответствующего международного соглашения на завершающей стадии осуществления мероприятий по сокращению вооружений и запрещению атомного оружия.

Глава советской делегации подчеркнул, также, что предложения премьер-министра Франции Фора и премьер-министра Англии Идена заслуживают внимательного изучения в связи с решением задач разоружения.

Нам представляется, заявил Молотов, что настоящее совещание внесло бы важный вклад в разрешение проблемы разоружения, если бы мы зафиксировали ту договоренность, которая по некоторым важным вопросам по существу уже была достигнута между нами, и ясно высказались за необходимость продолжить рассмотрение вопросов, по которым мы не пришли еще к общим взглядам.

В заключение глава советской делегации внес на рассмотрение совещания новое предложение правительства СССР (предложение публикуется в сегодняшнем номере нашей газеты).

Свое выступление глава делегации США **Даллес** начал с заявления о том, что якобы в результате позиции Советского Союза на совещании выявилась «некоторая потеря доверия». Это необоснованное утверждение, как видно, было необходимо государственному секретарю США для того, чтобы отступить от каждалось бы уже согласованных предложений по вопросу о сокращении вооружений и запрещении атомного оружия. И действительно Даллес посвятил свое выступление в основном предложению президента Эйзенхауэра об аэрофотос'емках и обмене военной информацией. Заявив, что «успех в области разоружения будет зависеть от создания эффективной инспекции и контроля», Даллес вместе с тем подчеркнул, что США в настоящее время не собирают разведывательных данных, что не существует доверия между государствами.

Затем выступил **Пино**. Он заявил, что министры иностранных дел сейчас «не в состоянии» применить общий план разоружения. Он призвал найти соглашение относительно некоторых предварительных мер, применение которых не вызвало бы затруднений. Пино сказал, что он имеет в виду предложение президента Эйзенхауэра, предложение об установлении контрольных постов в ключевых пунктах, предложение Председателя Совета Министров СССР Н. А. Булганина, а также предложение об обеспечении «широкой гласности сведений о военных расходах и бюджетах». Последнее предложение Пино выдавал за известное предложение французского премьер-министра Фора, хотя, как известно, в предложении Фора говорилось не об обмене информацией о военных бюджетах, а о сокращении их.

Выступивший вслед за Пино **Макмиллан** утверждал, что согласованное предложение по вопросу о разоружении нельзя якобы осуществить в настоящее время, поскольку не достигнуто соглашение по поводу системы международной инспекции и контроля. Это, утверждал Макмиллан, происходит потому, что советское предложение относительно контроля «недостаточно», а также из-за затруднительности контроля над ядерным оружием. Макмиллан внес на рассмотрение совещания проект декларации четырех держав по разоружению.

В этом проекте содержался лишь пожелания «необходимости ограничения и сокращения вооружений», однако не содержится ни одного практического шага, ведущего к сокращению вооружений государств и запрещению атомного оружия.

Взявший первым слово на заседании 11 ноября **Даллес**, как и на предыдущем заседании, отстаивал предложение президента Эйзенхауэра в качестве первого шага к смягчению напряженности. Даллес утверждал, что предложение советской делегации о том, чтобы четыре державы до этого момента, в ходе выполнения в силу окончательного запрещения атомного оружия и его из'ятия из вооружений государств, об осуществлении по стадиям мероприятий по сокращению вооружений и запрещению атомного оружия.

Пино, выступивший вслед за Даллесом, остановился на «совершенствовании методов контроля» над ядерным оружием.

Затем выступил **Макмиллан**, который пытался оправдать отход трех западных держав от согласованных предложений в области сокращения вооружений и запрещения атомного оружия. Он ссылался при этом на «изменения», которые якобы произошли «как в техническом, так и в политическом отношениях». Он упомянул также о том, что разоружение в настоящее время невозможно, т. к. не существует необходимого доверия.

Глава советской делегации **Молотов** подверг критике проект трех западных держав о разоружении. Он показал, что этот проект не отвечает целям прекращения гонки вооружений и что, больше того, он противоречит этим целям. Проект не соответствует решениям Генеральной Ассамблеи, принятым в 1946 и в 1954 гг.

Следует прямо сказать, заявил Молотов, что, судя по внесенному вчера предложению, правительства США, Франции и Великобритании отказались от своих собственных предложений по разоружению, которые были ими внесены в 0Ой в прошлом году...

Получается так: как только наметилась возможность соглашения между четырьмя державами по ряду основных вопросов разоружения, особенно в связи с внесением советским правительством его предложения от 10 мая, три державы стали отступать назад, сводить на нет достигнутые успехи на пути соглашения.

Переходя к анализу отдельных пунктов проекта трех западных держав, Молотов подчеркнул, что в этом проекте атомное и водородное оружие берется за одни скобки с другими видами оружия. Тем самым, сказал он, снимается проблема ядерного оружия, как оружия массового уничтожения, представляющего особую опасность для народов. Как указал Молотов, проект трех западных держав фактически снимает вопрос о запрещении атомного оружия и даже легализует его.

Глава советской делегации подчеркнул далее, что под предлогом технических трудностей западные державы предлагают прекратить дальнейшие усилия в деле достижения соглашения по вопросу о сокращении вооружений и запрещении атомного оружия.

Процитировав соответствующие высказывания представителей западных держав, характеризующие их отход от согласованных предложений в области разоружения, глава советской делегации перешел затем к вопросу о контроле. Он подчеркнул, что Советский Союз стоял и стоит за строгий международный контроль над сокращением вооружений и запрещением атомного оружия. Однако западные державы, говоря о контроле и инспекции, забывают о необходимости сокращения вооружений и запрещения атомного оружия. Если гонка вооружений будет продолжаться, а мы займемся изучением в деталях контроля и инспекции, сказал Молотов, не будет ли это только усыпление бдительности народов и только содействием дальнейшему безудержному росту вооружений и накоплению запасов атомного и водородного оружия?

Молотов подчеркнул, что Советское правительство считает, что в при существующем положении имеется возможность достигнуть успеха в деле разоружения: во-первых, путем морально-политического осуждения атомного оружия и принятия практических шагов в направлении его запрещения и, во-вторых, путем создания контрольных пунктов, о которых говорится в предложении советской делегации. Западные же державы пытаются доказать, будто вообще невозможно в настоящее время осуществлять мероприятия по сокращению вооружений и запрещению атомного оружия.

Переходя к вопросу о доверии, о котором говорили министры иностранных дел трех западных держав, Молотов призвал не становиться на путь взаимных упреков. Не лучше ли, сказал он, пойти по другому пути: постараться на деле предпринять шаги к укреплению доверия между государствами и прежде всего между великими державами, без чего проблема разоружения не может получить своего разрешения. Этой цели, как подчеркнул Молотов, подчинены советские предложения от 10 мая.

Советская делегация считает, заявил в заключение Молотов, что мы могли бы на данном совещании договориться по некоторым вопросам и, в первую очередь, по тем, по которым не так давно между нами была достигнута договоренность. По тем же вопросам, по которым нам не удалось бы согласовать наши мнения, можно было бы принять согласованные рекомендации относительно дальнейшего их рассмотрения в соответствующих органах ООН.

После выступления главы советской делегации министры продолжали обмен мнениями по второму пункту повестки дня совещания.

Рассмотрение вопроса о разоружении будет продолжено на заседании 12 ноября.

На заседании 11 ноября, председательствующий Молотов сообщил, что четыре министра пришли к согласованному решению закончить совещание в конце третьей недели его работы, как это было и ранее предложено.

ЖЕНЕВА, 12 ноября. (**Спец. корр. ТАСС**). Министры иностранных дел Франции, Англии, Советского Союза и США собрались сегодня утром на свое двенадцатое заседание. Председательствовал **Д. Даллес**. Продолжалось обсуждение второго вопроса повестки дня—о разоружении.

Представитель Франции **Р. де Маржери**, заменявший на сегодняшнем заседании А. Пино, отбывшего временно в Париж, выступил с краткими замечаниями по обсуждаемому вопросу. Затем председательствующий Д. Даллес предложил прервать заседание до 12 часов для того, чтобы министры могли обдумать свои позиции относительно общего заявления по вопросу о разоружении. Это предложение не встретило возражений.

После перерыва выступили Д. Даллес, В. М. Молотов, Г. Макмиллан. На этом закончилось обсуждение вопроса о разоружении.

Следующее заседание состоится днем 14 ноября. Министры продолжат обсуждение третьего пункта повестки дня — «развитие контактов между Востоком и Западом».

Совещание министров иностранных дел четырех держав в Женеве

Решение совещания министров иностранных дел четырех держав по вопросам сокращения вооружений и запрещения атомного оружия

(ПРЕДЛОЖЕНИЕ ДЕЛЕГАЦИИ СССР)

I.

В целях уменьшения напряженности в отношениях между государствами, укрепления взаимного доверия между ними и устранения угрозы новой войны правительства Советского Союза, Соединенных Штатов Америки, Великобритании и Франции признают необходимым приложить усилия с целью скорейшего заключения международной конвенции о сокращении вооружений и запрещении атомного оружия.

В результате обмена мнениями по вопросу сокращения вооружений и запрещения атомного оружия они согласились о следующем:

1. Уровни вооруженных сил США, СССР и Китая будут установлены в размере от 1 до 1,5 млн. человек для каждой из этих держав; для Англии и Франции—по 650 тыс. человек, причем вопрос об уровне, предусмотренном для Китая, как и другие связанные с этим вопросы, касающиеся вооруженных сил Китая, подлежат рассмотрению с участием правительства Китайской Народной Республики.

Уровни вооруженных сил для всех остальных государств не будут превышать 150—200 тыс. человек и подлежат согласованию на соответствующей международной конференции.

2. Полное запрещение атомного и водородного оружия вступит в силу по осуществлении сокращения вооружений обычными видами вооруженных сил на 75 проц. согласованных размеров сокращений. Из'ятие этого оружия из вооружений государств и его уничтожение будет закончено в ходе сокращения вооружений на последние 25 проц. согласованных размеров сокращений. Все атомные материалы будут тогда применяться исключительно для мирных целей.

3. Одновременно с началом проведения мероприятий по сокращению вооружений и вооруженных сил четыре державы до вступления в силу соглашения о полном запрещении атомного и водородного оружия берут на себя торжественное обязательство не применять ядерного оружия, которое считают для себя запрещенным. Исключение из этого правила может быть допущено в целях обороны против агрессии, когда будет принято соответствующее решение Совета Безопасности.

4. В качестве одного из первоочередных мероприятий в осуществление программы сокращения вооружений и запрещения атомного оружия государства, располагающие атомным и водородным оружием, обязуются прекратить испытания этих видов оружия.

5. Устанавливается эффективный международный контроль за проведением в жизнь мероприятий по сокращению вооружений и запрещению атомного оружия.

II.

Министры иностранных дел четырех держав признали необходимым приложить усилия к тому, чтобы достигнуть необходимой договоренности по еще не согласованным вопросам выпускаемой конвенции, подлежащей рассмотрению в Организации Об'единенных Наций. Руководствуясь стремлением к уменьшению международной напряженности, укреплению доверия между государствами и к прекращению гонки вооружений, министры согласились с тем, что в этой связи необходимо прежде всего рассмотреть те положения, которые содержатся:

а) в предложении СССР от 10 мая сего года по вопросам сокращения вооружений, запрещения атомного оружия и устранения угрозы новой войны,

б) в предложении президента США от 21 июля об аэрофотос'емках и обмене военной информацией,

в) в предложениях правительства Великобритании по вопросу о разоружении, внесенных 21 июля и 29 августа, и

г) в предложении правительства Франции о финансовом контроле над разоружением и об образовании образовавшихся свободных ресурсов на мирные цели.

III.

Одновременно правительства Советского Союза, Соединенных Штатов Америки, Великобритании и Франции, преисполненные решимости не допустить применения атомного и водородного оружия, являющегося оружием массового уничтожения людей, и освободить народы от угрозы истребительной атомной войны, торжественно заявляют:

Впредь до заключения международной конвенции о сокращении вооружений и запрещении атомного оружия Советский Союз, Соединенные Штаты Америки, Великобритания и Франция принимают на себя обязательства не применять первыми атомного и водородного оружия против какой-либо страны и призывают все остальные государства присоединиться к этой декларации.

Выступление Неру в Алигархе

ДЕЛИ, 13 ноября. (ТАСС). Как передает индийское информационное бюро, премьер-министр Неру 12 ноября заложил первые камни будущего новой библиотеки и строящегося общежития для студентов алигархского мусульманского университета.

Библиотека, в частности, рассчитана на 500 тысяч томов, и в ней будет храниться ряд редких рукописей, принадлежащих университету.

Обращаясь по этому случаю к студентам, Неру сказал, что Индия решила создать общество по социалистическому образцу. С этой целью вскоре будет начато осуществление второго пятилетнего плана.

Неру заявил, что в наш атомный век человечество имеет достаточно ресурсов, чтобы изменить лик земли. Если бы эти ресурсы были должным и разумным образом использованы, они значительно помогли бы в деле ликвидации голода и нищеты. Он призвал молодежь Индии думать ясно, изучать национальные проблемы в должном свете и затем внести свою долю в дело развития страны.

Подчеркнув, выступая на массовом митинге в Алигархе, Неру коснулся вопроса о представительстве Китая в Организации Об'единенных Наций. Он сказал, что борьба по этому вопросу продолжается уже около трех лет и единственное решение вопроса состоит в том, чтобы восстановить законные права Китайской Народной Республики.

Касаясь притязаний Формозы на то, что она представляет Китай, Неру сказал: Утверждать это—все равно, что сказать, например, что Лакшадивские острова (группа небольших островков в Индийском океане у западных берегов Индии. **Ред.**) представляют Индию.

Поездки в Иран военных представителей США и Англии

ТЕГЕРАН, 14 ноября. (ТАСС). Как сообщает газета «Эттелаат», 12 ноября в Тегеран прибыл глава миссии американских военных советников в странах Африки и Среднего Востока генерал Бук в сопровождении группы офицеров своего штаба.

Генерал Бук, как отмечает газета, будет обсуждать с американскими военными советниками в Иране «вопрос о порядке предоставления Ирану американской военной помощи», а также встретится с начальником об'единенного штаба вооруженных сил Ирана, военным министром и другими военными деятелями.

Газета «Кейхан» сообщает, что в тот же день в Тегеран прибыл военно-морской атташе Англии в странах Среднего Востока Линклер.

19 ноября, как пишет газета, в Иран прибудет английский вице-адмирал Норрис.

ИЗВЕЩЕНИЯ

16 ноября, в 6 ч. 30 м., в зале Вологодского горкома КПСС для самостоятельно изучающих политэкономию капитализма состоится лекция: «Товарное производство. Товар и деньги». Лектор тов. Дмитриевская.

16 ноября, в 6-ч. 30 м., в библиотеке Вологодского горкома КПСС для самостоятельно изучающих историю КПСС и произведения классиков марксизма-ленинизма состоится консультация по теме: «Восьмой с'езд Коммунистической партии и его историческое значение». Консультант т. Дольник.

ПОГОДА

По сведениям Вологодской авиаметеостанции, с 15 по 17 ноября в нашей области ожидается, облачная с прояснениями погода, местами снег. Ветер западный и северо-западный, умеренный. Температура ночью в начале периода +2, —3, в остальное время 0, —5, днем +2, —3 градуса.

Редактор К. А. ЧЕРНАКОВ.

В театре и кино

ОБЛДРАМТЕАТР
15 ноября
«ВОЛКИ И ОВЦЫ»
Начало спектакля в 7 ч. 30 м.
Касса открыта с 2 до 8 час. вечера.

КИНОТЕАТР им. ГОРЬКОГО
Сегодня и ежедневно
на детских киносеансах в 8-50 и 9-15 утра
«ТИМУР И ЕГО КОМАНДА»
на всех остальных киносеансах
новый цветной художественный фильм
«К НОВОМУ БЕРЕГУ».

КИНОТЕАТР «ИСКРА»
Сегодня и ежедневно
на сеансах в 9-30 утра
«КОРТИК»
На всех остальных сеансах
«ТЕНЬ И СВЕТ»

ДВОРЕЦ КУЛЬТУРЫ ЖЕЛЕЗНОДОРОЖНИКОВ
15 ноября
новый французский художественный фильм
«ТЕРЕЗА РАКЭН»
Начало сеансов в 3, 5, 7, 9 часов.

ЗАЛ КИНОХРОНИКИ И НАУЧНО-ПОПУЛЯРНОГО ФИЛЬМА
15 ноября
«ВАРШАВСКИЕ ВСТРЕЧИ»
Цена билета 1 рубль.
Начало сеансов в 19 ч. 30 м.

ТРЕБУЮТСЯ:
шофер для работы на мотовозе Чебаркульскому кирпичному заводу, оплата труда по договоренности. Справиться в конторе завода в часы занятий.

Продолжается прием подписки на газету „Красный Север" на декабрь 1955 года.

Подписная цена 4 руб. 35 коп. в месяц.

Подписка принимается отделами Союзпечати, отделениями и агентствами связи, общественными распространителями печати по предприятиям, учреждениям, учебным заведениям, в колхозах, бригадах и МТС.

„СТРОИТЕЛЬНАЯ ГАЗЕТА"
ОРГАН ГОСУДАРСТВЕННОГО КОМИТЕТА СОВЕТА МИНИСТРОВ СССР ПО ДЕЛАМ СТРОИТЕЛЬСТВА

Открыта подписка на 1956 год.

«Строительная газета» борется за технический прогресс в строительстве и производстве строительных материалов, за внедрение передовой техники, за всемерную механизацию трудоемких процессов.

«Строительная газета» освещает опыт работы партийных, профсоюзных организаций, их борьбу за высокую производительность труда, за наиболее полное удовлетворение материально-бытовых и культурных запросов трудящихся.

«Строительная газета» выходит три раза в неделю.

Подписная плата: на 12 мес. 46 руб. 80 коп., на 6 мес. 23 руб. 40 коп., на 3 мес. 11 руб. 70 коп.

Подписка принимается городскими и районными отделами Союзпечати, конторами и отделениями связи, уполномоченными по подписке на стройках, предприятиях, в учреждениях и учебных заведениях.

Вологодская почтовая контора доводит до сведения владельцев радиоприемников:

1. Регистрация приемников гражданами и прием платежей за пользование ими производится с 1 ноября 1955 года в почтовых отделениях города по месту жительства.

2. От граждан, проживающих на территории, обслуживаемой центральной почтой, платежи производятся в радиоузле и в кассе центрального телеграфа, а регистрация—в бухгалтерии почтовой конторы. Адрес почтовой конторы: ул. Лермонтова, 31-б (во дворе центральной почты, вход с Пушкинской улицы). Телефон 34.

3. Все организации города регистрируют приемники в бухгалтерии почтовой конторы.

Соглашение между США и Германской Федеральной Республикой о поставках оружия

БЕРЛИН, 12 ноября. (ТАСС). Агентство АДН передает из Бонна, что западногерманский бундесрат одобрил вчера в предварительном рассмотрении соглашение между Германской Федеральной Республикой и Соединенными Штатами о поставках оружия из США в ГФР.

В первой половине декабря текущего года это соглашение будет рассматриваться в бундестаге. В сообщении агентства АДН указывается, что, согласно данным из Бонна, правительство Германской Федеральной Республики намерено в течение ближайших четырех лет закупить в США оружие на 8 миллиардов марок, причем оно должно будет предоставить США в обмен на поставляемое оружие свои запасы угля, патенты и описание технологии производства всех видов оружия, а также стратегическое сырье и полуфабрикаты.

К событиям в Аргентине

НЬЮ-ЙОРК, 14 ноября. (ТАСС). По сообщению корреспондента агентства Юнайтед Пресс из Буэнос-Айреса, вчера президент Аргентины генерал Ланарди ушел в отставку. Обязанности президента будет исполнять генерал-майор Педро Арамбуру.

АДРЕС РЕДАКЦИИ: г. Вологда, ул. Урицкого, д. 2. ТЕЛЕФОНЫ: редактор—1-92, зам. редактора—14-67, отв. секретарь—14-65, сельскохозяйственный—3-28, культуры—14-56 писем и рабселькоров—1-32, местной информации—14-68, бухгалтерия—15-56, типография—5-31.

ГЕ—08975 Вологодская областная типография Зак. № 5545. Тир. 75.000 экз.