ОБЛАСТНАЯ БИБЛИОТЕКА

ГОД ИЗДАНИЯ XXIII

ПРОЛЕТАРИИ ВСЕХ СТРАН, СОЕДИНЯЙТЕСЬ!

КРАСНЫЙ СЕВЕР

ОРГАН ВОЛОГОДСКОГО ОБЛАСТНОГО И ГОРОДСКОГО КОМИТЕТОВ ВКП(б) И ОБЛАСТНОГО СОВЕТА ДЕПУТАТОВ ТРУДЯЩИХСЯ

№ 196 (6049) | СРЕДА, 20 АВГУСТА 1941 ГОДА | ЦЕНА 15 КОП.

СЕГОДНЯ В НОМЕРЕ:

От Советского Информбюро (1 стр.).
НА ФРОНТАХ ОТЕЧЕСТВЕННОЙ ВОЙНЫ (2 стр.).
Всех армянам зарубежных стран (2 стр.).
Корпусный комиссар П. Степанов. — Сталинская авиация (2 стр.).
ТРУДОВАЯ ДОБЛЕСТЬ, ОТВАГА И ОРГАНИЗОВАННОСТЬ. Иванов. — В Вологодских судоремонтных мастерских. А. Корзников. — Примеру молодежи последовали все рабочие. А. Желтов. — Вклад рабочих ремонтного завода (3 стр.).
П. Быков. — Льноперебильщик Федор Забелин (3 стр.).
Профессор З. Неедлы. — Чехословакия под сапогом „высшей расы" (4 стр.).
Майор Н. Семенов. — Светомаскировка населенного пункта (4 стр.).
Отклики в США на обращение Рузвельта и Черчилля к товарищу Сталину (4 стр.).
Выступление английского военного министра (4 стр.).

ЗОРКО ОХРАНЯТЬ СОЦИАЛИСТИЧЕСКУЮ СОБСТВЕННОСТЬ!

В великой отечественной войне советского народа против немецкого фашизма фронт и тыл составляют единое целое. Тыл—опора фронта. И чем крепче тыл, чем выше дисциплина людей в тылу, чем организованней и производительней их труд, тем сокрушительней удары нашей могучей Красной Армии по сиволерным бандам.

«Мы должны укрепить тыл Красной Армии, подчинив интересам этого дела всю свою работу, обеспечить усиленную работу всех предприятий, производить больше винтовок, пулеметов, орудий, патронов, снарядов, самолетов, организовать охрану заводов, электростанций, телефонной и телеграфной связи, наладить местную противовоздушную оборону,— говорил товарищ Сталин в своей речи по радио 3 июля.

Этот сталинский призыв дошел до глубины души каждого советского патриота. Вооруженные силы страны — Красная Армия, Военно-Морской Флот, советские соколы-летчики, партизанские отряды, многочисленные отряды народного ополчения, опираясь на тыл, как на могущественную крепость, наносят смертельные удары по обезлепым фашистским бандам.

Наш советский тыл растет и крепнет с каждым днем, его сила и мощь будут неизмеримо возрастать и в дальнейшем. Кровавый враг, зная крепость советского тыла, стремится всеми возможными мерами расстроить, деорганизовать его. Руками шпионов, диверсантов, провокаторов, забрасываемых в советские тылы, он пытается ослабить гигантскую силу сопротивления многомиллионного советского народа.

Фашистские варвары стремятся проникнуть не только в ближайшие тылы, но и в глубь страны, с тем, чтобы здесь творить свое черное дело, нарушать бесперебойную работу нашей оборонной промышленности, железнодорожного и водного транспорта, выведывать нужные им сведения. Стало быть, строжайшая бдительность, зоркая охрана всенародной собственности должна быть везде и всюду.

В укреплении мощи нашего тыла охрана социалистической собственности играет исключительное значение. Охранять народное имущество нужно и днем и ночью. Любой хозяйственный об'ект, каждый завод, каждая электростанция, пристань, МТС, каждое паровозное депо, колхозные и совхозные поля, мосты, телефонная и телеграфная связь, железные пути должны иметь надежную и стойкую охрану.

В дни отечественной войны работники охраны — сторожа, военизированные группы, посты и отряды стоят на почетной боевой вахте. Все они должны нести эту боевую вахту зорко и бдительно, иначе так, как несут ее наши доблестные воины на фронте.

Старый член партии Федоров Андрей Иванович решительно охраняет один из складов Вологды. Сторож одного магазина в гор. Вологде тов. Пашков так же безукоризненна в исполнении своих почетных обязанностей, всегда зорко и бдительно охраняет она свой об'ект. Таких ревностных работников охраны у нас очень много, но надо организовать охрану так, чтобы каждый пост охраны, большой или малый, занимал человек проверенный, истинный патриот родины.

Готовсем, беспечным людям, но способным закрыть все щели для проникновения врага на завод, на фабрику и в учреждение, не место в рядах работников охраны.

Делом охраны обязан лично заниматься каждый руководитель предприятия и учреждения. Он обязан раз два в день систематически проверять, как охраняется предприятие, знать людей, которым поручена охрана, воспитывать в них зоркость и бдительность.

Было бы совершенно неправильным думать, что охрана фабрик и заводов дело только людей, специально для этого выделенных, или руководителей предприятий. Бесспорно, что эти люди в первую очередь отвечают за состояние охраны. Но вместе с ними за организацию и состояние охраны несут ответственность и рядовые и комсомольские организации. Охранять свой завод и колхоз, свою фабрику, свое учреждение должен каждый рабочий, служащий и колхозник.

Совершенно правильно делают комсомольцы Вологодского железнодорожного узла, создавая специальные добровольческие дружины в помощь военизированной охране. Они поняли всю важность и свою роль в деле охраны социалистической собственности. Из еще различных комсомольцев в отряды охраны и наблюдения выделено до 2000 комсомольцев. Но все же этого мало. Надо, чтобы вся многотысячная армия комсомола и пионеров области активно включилась в охрану социалистической собственности, чтобы каждый комсомолец и пионер активно помогал в этом деле органам милиции, военизированной охране, сторожам, чтобы они помогали охранять колхозные поля, склады, скотные дворы, водоемы, тока, скирды, огины и амбары.

Злобный враг широко пускает для уничтожения народного добра зажигательные и фугасные бомбы. И это еще больше усиливает, где население меньше подготовлено к противопожарной обороне. Примером образцовой подготовки к отражению воздушных атак служит наша красная столица — Москва и город Ленина. У московских и ленинградских патриотов мы обязаны учиться, как нужно бороться с зажигательными бомбами, как нужно бороться с воздушными пиратами, учиться у них как нужно оберегать народное добро от воздушных атак врага.

Зорная охрана социалистической собственности есть одно из главных звеньев укрепления и усиления мощи нашего тыла.

Весь советский народ, ведущий смертельную борьбу с злейшим врагом человечества — германским фашизмом, как зеницу ока должен охранять наши заводы, фабрики, колхозы, совхозы, МТС, все средства сообщения и связи.

Совместное Коммюнике смешанной Монгольской Народной Республики и Манчжоу-го Комиссии по уточнению границы на местности в районе конфликта 1939 года

Начатые 27 июня 1941 года полевые работы смешанной комиссии по уточнению государственной границы между Монгольской Народной Республикой и Манчжоу-го в районе конфликта 1939 года протекали успешно и полностью были закончены 15 августа 1941 года.

Для составления различных документов, завершающих настоящую работу, уполномоченные обеих сторон договорились встретиться в городе Харбине 22 сентября текущего года.

Хараг Хайн-обо (пункт в районе полевых работ) 20 августа 1941 года.

Крепнет могучий фронт свободолюбивых народов

На всех предприятиях страны горячо обсуждается личное послание президента США Рузвельта и премьер-министра Англии Черчилля к товарищу Сталину.

— Инициатива созыва в Москве совещания трех держав встречает одобрение всего нашего народа. Она свидетельствует о дальнейшем сплочении могущественных сил, ведущих борьбу против гитлеровской Германии,—заявил наладчик Московского завода «Красный пролетарий» тов. Новиков.

Как только были получены свежие номера газет с текстом послания Рузвельта и Черчилля, на шахте имени Горького треста «Куйбышевуголь» в Донбассе воспиик стихийный митинг. В единодушно принятой резолюции горняки заверяют Советское Правительство в своей готовности бороться, не щадя сил, до полного уничтожения ненавистной фашистской банды.

На Московском заводе имени Сталина текст послания президента США Рузвельта и премьер-министра Великобритании Черчилля товарищу Сталину зачитывался во всех цехах завода.

— Петля вокруг Гитлера,—говорит сталанцев Калов,—сжимается все крепче, железный сокол свободолюбивых народов уничтожит фашизм. Советский народ горячо благодарен правительствам США и Великобритании и лично президенту США Рузвельту и премьер-министру Великобритании Черчиллю за ту помощь, которую они пытались оказать Советскому Союзу. Совместные усилия трех могучих держав помогут конец преступлениям кровавого гитлеризма.

17 августа. (ТАСС).

От Советского Информбюро

ВЕЧЕРНЕЕ СООБЩЕНИЕ 18 АВГУСТА

В течение 18 августа наши войска продолжали вести ожесточенные бои с противником на всем фронте. После упорных боев наши войска оставили город Кингисепп.

По уточненным данным за 16 августа в воздушных боях сбито не 19 немецких самолетов, как указывалось ранее, а 25 самолетов. За 17 августа в воздушных боях сбито 22 немецких самолета. Наши потери—18 самолетов.

В Балтийском море наши торпедные катера и авиация потопили немецкую подводную лодку и два транспорта противника.

* * *

Краснознаменная часть, которой командует тов. Загороднов, была отрезана противником от основной группы советских войск. Двадцать дней бойцы этой части стойко и решительно действовали в тылу немецко-фашистских войск. Об'единенные единой волей к победе, красноармейцы и командиры части героически пробивали себе путь на территорию, занятую Красной Армией. Сберегая материальную часть, как зеницу ока, красноармейцы старались нанести врагу наибольший вред, беспощадно истребляя встречающиеся группы немецких солдат, уничтожали обозы, батареи, автомобильные и штабы. За 20 дней труднейшего рейда по тылам врага часть тов. Загородова уничтожила 240 фашистских солдат, 25 обозов и колонн с продовольствием и боеприпасами, 14 станковых пулеметов, одну зенитную батарею, 12 закопанных в земли танков и один полевой штаб.

Командир части тов. Загородов и политрук тов. Мосинин вывели из окружения 520 бойцов, не потеряв ни одного орудия и пулемета, ни одной винтовки. Выведены также 25 раненых красноармейцев.

* * *

Красноармейская часть под командованием майора Балыкова при поддержке двух дивизионов артиллерии атаковала противника у села Э. Немцы бросили в контратаку против наших бойцов танки и бронемашины. Для бомбежки немецких машин вылетела эскадрилья бомбардировщиков капитана Лемакина. Бой между вражескими машинами и советской авиацией продолжался полтора часа и закончился поражением немцев. Уничтожив 19 немецких машин, советская авиация и артиллерия сосредоточили свой огонь на резервах противника. Несколько рот немцев пытались спасти на автомашинах к пункту Д., по дороге отступающим немецким подразделениям отрезали бойцы танковой роты старшего лейтенанта Перкунина. В рядах противника началась паника. Красноармейская часть майора Балыкова в этом бою нанесла сильный удар двум пехотным батальонам немцев. Убито и ранено около 500 немецких солдат и офицеров, в плен взято 120 солдат. Среди трофеев—7 танков и 11 орудий разных калибров.

* * *

Нечаевческие истребители поперхнулись фашисты жителей оккупированных районов. В деревне Степаново немцы расстреляли много крестьян за отказ выдать советских работников. В деревне Рудня фашисты решили организовать «встречу» немцев местным населением. К микрофону были согнаны все жители. Им заставили петь песни. Несмотря на побои, люди молчали. Тогда по толпе безвинного населения фашисты открыли стрельбу.

На станции Оленино немецкие самолеты с небольшой высоты разбомбили два эшелона отправных платформ, на которых находились женщины, дети и раненые красноармейцы. Летчики ясно видели, кто находится на платформах. Дети и женщины пытались спрятаться во рвы, но фашисты обстреляли их из пулеметов. Убито много детей, женщин, старцев и раненых красноармейцев.

* * *

Два советских танкиста—тт. Ященко и Устинов, вырвавшись из фашистского окружения, пробирались ночью в расположение частей Красной Армии. Неожиданно они увидели немецкую роту. Красноармейцы подползли ближе и увидели, что в стороне от лесной дороги стоит фашистский танк, а около него расположились на траве, выпустивут три немца-танкиста. Дождавшись, когда немцы отошли, красноармейцы пошли на танкистов. Завладев немецким танком, красноармейцы направились на машине по проселочной лесной дороге на восток. Проехав около пяти километров, они были окликнуты немецкими часовыми. Окружают Ященко выскакивая из танка и на немецком языке прокричав ругательство, кстоо, кроме он много раз слышал от немецкого солдат. Часовой, решив, что перед ним германский танк, не стал его задерживать. Танк проследовал дальше. В 20—25 километрах от места захвата танка тт. Ященко и Устинов наткнулись на немецкий аэродром, где стояло до шести уже двух пехотных батальонов немцев. Убито и ранено около 500 немецких солдат и офицеров, в плен взято 120 солдат. Среди трофеев—7 танков и 11 орудий разных калибров.

* * *

Нечаевческие истребители поперхнулись фашисты жителей оккупированных районов. В деревне Степаново немцы расстреляли много крестьян за отказ выдать советских работников. В деревне Рудня фашисты решили организовать «встречу» немцев местным населением. К микрофону были согнаны все жители. Им заставили петь песни. Несмотря на побои, люди молчали. Тогда по толпе безвинного населения фашисты открыли стрельбу.

На станции Оленино немецкие самолеты с небольшой высоты разбомбили два эшелона отправных платформ, на которых находились женщины, дети и раненые красноармейцы. Летчики ясно видели, кто находится на платформах. Дети и женщины пытались спрятаться во рвы, но фашисты обстреляли их из пулеметов. Убито много детей, женщин, старцев и раненых красноармейцев.

* * *

Два советских танкиста—тт. Ященко и Устинов, вырвавшись из фашистского окружения, пробирались ночью в расположение частей Красной Армии. Неожиданно они увидели немецкую роту. Красноармейцы подползли ближе и увидели, что в стороне от лесной дороги стоит фашистский танк, а около него расположились на траве, выпустивут три немца-танкиста. Завладев немецким танком, красноармейцы направились на машине по проселочной лесной дороге на восток. Проехав около пяти километров, они были окликнуты немецкими часовыми. Окружают Ященко выскакивая из танка и на немецком языке прокричав ругательство, кстоо, кроме он много раз слышал от немецкого солдат. Часовой, решив, что перед ним германский танк, не стал его задерживать. Танк проследовал дальше. В 20—25 километрах от места захвата танка тт. Ященко и Устинов наткнулись на немецкий аэродром, где стояло до шести уже двух пехотных батальонов немцев. Убито и ранено около 500 немецких солдат и офицеров, в плен взято 120 солдат. Среди трофеев—7 танков и 11 орудий разных калибров.

* * *

Нечаевческие истребители поперхнулись фашисты жителей оккупированных районов. В деревне Степаново немцы расстреляли много крестьян за отказ выдать советских работников. В деревне Рудня фашисты решили организовать «встречу» немцев местным населением. К микрофону были согнаны все жители. Им заставили петь песни. Несмотря на побои, люди молчали. Тогда по толпе безвинного населения фашисты открыли стрельбу.

На станции Оленино немецкие самолеты с небольшой высоты разбомбили два эшелона отправных платформ, на которых находились женщины, дети и раненые красноармейцы. Летчики ясно видели, кто находится на платформах. Дети и женщины пытались спрятаться во рвы, но фашисты обстреляли их из пулеметов. Убито много детей, женщин, старцев и раненых красноармейцев.

* * *

Два советских танкиста—тт. Ященко и Устинов, вырвавшись из фашистского окружения, пробирались ночью в расположение частей Красной Армии. Неожиданно они увидели немецкую роту. Красноармейцы подползли ближе и увидели, что в стороне от лесной дороги стоит фашистский танк, а около него расположились на траве, выпустивут три немца-танкиста. Завладев немецким танком, красноармейцы направились на машине по проселочной лесной дороге на восток. Проехав около пяти километров, они были окликнуты немецкими часовыми. Окружают Ященко выскакивая из танка и на немецком языке прокричав ругательство, кстоо, кроме он много раз слышал от немецкого солдат. Часовой, решив, что перед ним германский танк, не стал его задерживать. Танк проследовал дальше. В 20—25 километрах от места захвата танка тт. Ященко и Устинов наткнулись на немецкий аэродром, где стояло до шести уже двух пехотных батальонов немцев. Убито и ранено около 500 немецких солдат и офицеров, в плен взято 120 солдат. Среди трофеев—7 танков и 11 орудий разных калибров.

* * *

Нечаевческие истребители поперхнулись фашисты жителей оккупированных районов. В деревне Степаново немцы расстреляли много крестьян за отказ выдать советских работников. В деревне Рудня фашисты решили организовать «встречу» немцев местным населением. К микрофону были согнаны все жители. Им заставили петь песни. Несмотря на побои, люди молчали. Тогда по толпе безвинного населения фашисты открыли стрельбу.

На станции Оленино немецкие самолеты с небольшой высоты разбомбили два эшелона отправных платформ, на которых находились женщины, дети и раненые красноармейцы. Летчики ясно видели, кто находится на платформах. Дети и женщины пытались спрятаться во рвы, но фашисты обстреляли их из пулеметов. Убито много детей, женщин, старцев и раненых красноармейцев.

* * *

Два советских танкиста—тт. Ященко и Устинов, вырвавшись из фашистского окружения, пробирались ночью в расположение частей Красной Армии. Неожиданно они увидели немецкую роту. Красноармейцы подползли ближе и увидели, что в стороне от лесной дороги стоит фашистский танк, а около него расположились на траве, выпустивут три немца-танкиста. Завладев немецким танком, красноармейцы направились на машине

УТРЕННЕЕ СООБЩЕНИЕ 19 АВГУСТА

фашистских танков. Сам капитан Ковриженко поджег за этот день 4 танка, младший лейтенант Гещуенко—2 танка.

* * *

На одном из участков Северного фронта усиленный батальон белофиннов в составе более одной тысячи солдат углубился на нашу территорию. Отряду под командованием майора Неизвова было приказано разгромить вражеский батальон. Красноармейцы неожиданно ударили по белофиннам. В результате упорного боя противник был наголову разгромлен. Отряд тов. Неизвова захватил штаб батальона с ценными оперативными документами. В числе трофеев: крупнокалиберный пулемет, 10 станковых и ручных пулеметов, много винтовок, две радиопередаточные станции, много десятков тысяч винтовочных патронов, сотни ручных гранат и мин.

* * *

Группа немецких мотоциклистов остановилась на ночлег в центральной усадьбе совхоза «Вторая пятилетка». Ночью партизанский отряд под командованием тов. Л. незаметно окружил усадьбу. Уничтожив часовых, партизаны подожгли дома. Когда фашисты стали выбегать из жилищ, охваченных пламенем, партизаны открыли по ним дружный пулеметный и ружейный огонь. Вся немецкая группа мотоциклистов была истреблена. Партизаны захватили 30 исправных мотоциклов. Бойцы партизанского отряда под командованием тов. Л. 11 августа напали на деревню Б., в которой расположились рота немецких солдат-резервистов, следовавшая на фронт. Ночное и внезапное нападение вызвало переполох в фашистских рядах. Многие резервисты при первых же выстрелах бросили оружие. Партизаны захватили почти все вооружение и снаряжение роты. Из показаний пленных выяснилось, что личный состав роты призван в армию 18 июля. Большинство солдат—пожилые люди, не служившие ранее в армии.

* * *

Кровавый фашистский террор свирепствует в украинских районах, захваченных немцами. Ворвавшись в небольшой районный центр Житомирской области—Володарск-Волынск, фашисты начали хватать и арестовывать всякого, кто так или иначе участвовал в общественной жизни—активистов общественных организаций, стахановцев и всех, кто своим видом не понравился немецкому оккуперу. Арестованных заперли в сарае. Каждый день сюда вваливались пьяные ватаги немецких офицеров и петлюровцев и устраивали дикие расправы над арестованными: выжигали глаза, вызывали им ожоги руки, рубили на куски, в многих закапывали живыми.

Оперирующий в этом районе партизанский отряд под руководством тов. К. решил освободить товарищей. Налет удался как нельзя лучше. Неожиданно напав на город, партизаны уничтожили большую часть фашистского гарнизона. Непродолжительная была встреча партизан с арестованными. Ее же ночь в партизанский отряд вступило 300 человек.

* * *

Огромные потери, которые несут фашистские части на восточном фронте, германское командование безуспешно пытается возместить насиех подготовленными пополнениями. Состояние этих новых частей германской армии ярко характеризует приказ по батарее пятого артиллерийского полка дивизии «СС». В приказе, подписанном командиром батареи обер-штурмфюрером Пошнель, дана такая характеристика подготовки резервистов:

А) Из строевая подготовка—плохая;

Б) боевая подготовка по действиям на местности и стрелковая подготовка—у всех недостаточная;

В) внутренняя служба: солдатская выправка, стремление к чистоте и порядку, особенно у молодых рекрутов—очень неудовлетворительная.

2. Расовые черты и наружность в общем плохие.

3. Умственное развитие: некоторые в умственном отношении очень неповоротливы и совершенно не одарены.

4. Общая оценка: общие впечатления о желании выполнения служебных обязанностей—не всегда хорошие.

Недостаточное воспитание и плохая общая подготовка тормозят ход военной подготовки. У многих нет достаточной зрелости и понимания серьезности настоящего момента».

* * *

Фашистские газеты, издающиеся на территории Польши, пестрят траурными об'явлениями о «несчастных случаях», происшедших с офицерами или создателями штурмовых отрядов. Только в пяти номерах немецкой газеты в Катовицах напечатано 11 об'явлений о смерти германских штурмовиков. Местные жители знают, что это партизанские отряды расправляются с ненавистными немецкими захватчиками. Антифашистское движение в Польше растет с каждым днем. Недавно немецкий завод вблизи Познани простоял целый день, так как в цехах оказались переполненными все проводные ремни. На станции Кельце сильно повреждены и выбыли из строя немецкий бронепоезд. Партизаны направили на путь, где стоял бронепоезд, состав с фашистами. На железнодорожной линии Кельце—Скаженко взорван мост. В городе Ивановка пьяные офицеры устроили погром. Глубокой ночью партизанский отряд поджег дом, где жили офицеры.

ДЕЙСТВУЮЩАЯ АРМИЯ.
Младший лейтенант В. Л. Жилиев (второй справа) рассказывает бойцам и командирам, как он со своим экипажем разведчиков захватил у вражеских танкистов их флаг.

Фото А. Фридлянского (Фотохроника ТАСС).

Налет советских самолетов на район Берлина

В ночь с 18 на 19 августа имел место налет советских самолетов на район Берлина. На военные и промышленные об'екты Берлина сброшены зажигательные и фугасные бомбы. В Берлине наблюдались пожары и взрывы.

Все наши самолеты вернулись на свои базы.

НЕУДАЧНАЯ ПОПЫТКА НАЛЕТА НЕМЕЦКИХ САМОЛЕТОВ НА МОСКВУ

Несколько немецких самолетов в ночь с 18 на 19 августа пытались совершить налет на Москву. Вражеские самолеты были рассеяны и к городу не допущены. Лишь один самолет прорвался к городу и сбросил несколько зажигательных и фугасных бомб. Ущерб незначительный.

НА ФРОНТАХ ОТЕЧЕСТВЕННОЙ ВОЙНЫ

БОЕВЫЕ ДНИ ТРИЖДЫ ОРДЕНОНОСНОЙ

ДЕЙСТВУЮЩАЯ АРМИЯ, 18 августа. Это знаем прошло пока гражданской войны. В дни 1939—1940 годов его пропоили через леса и снега Финляндии. И вот теперь под этим трижды орденоносным знаменем земной части бьются наши войска с германцем и фашизмом.

Враг сосредоточил три мотодивизии, чтобы форсировать реку Н. Боевой приказ, полученный частью, гласил:

Во что бы то ни стало не допустить перехода противника на наш берег.

Обстановка была сложна. Враг располагал скрытыми подступами к переправе.

Умело и быстро выбрав и укрепив позиции, бойцы окопались. Огневые точки расположили так, чтобы любой клочок местности простреливался сплошным пулеметным и орудейным огнем. Бой начался, когда немцы подошли к Т. Они двигали с ожесточением четверо суток. Немцы бросали под огонь все новые и новые силы. Но как волны разбиваются о скалу, так разбивались одна за другой и откатывались назад отборные немецкие части. Они оставали перед нашими позициями горы трупов.

Эти четверо суток богаты героическими эпизодами.

Лейтенант Хабулай Ямбеков со своим подразделением выдерживал неистовые бешеный натиск врага. На этом участке вражеские силы вчетверо превосходили силы советских бойцов.

— Спрашился,—ответил Ямбеков на запрос командования части. Он не сдерживался насовсю. Контрударами он не давал опомниться фашистам. 265 человек потерял тут немцы. Сам Ямбеков уничтожил 11 немецких офицеров и солдат.

Младший лейтенант Сидоров, возвращавшийся с 8 бойцами из разведки, заметил, что немцы стали обходить правый фланг подразделения, которым командовал капитан Доминков. Бойцов было больше роты. Сидоров со своими восемью смельчаками залег в канаве и открыл огонь. Поражаемые с тыла немцы остановились. Видимо, они растерялись. Но у Сидорова отказал пулемет.

— Русский, славайся! Бритиш немецкий офицер. Сидоров выскочил из укрытия.

— Рота, за мной! В атаку!—скомандовал он.

Немец в упор выстрелил в храбреца. Пуля попала в подсумок и там застряла. Натиск сидоровской группы был так стремителен, что немцам немного было разбирать в чем дело, и они, бежа рота, побежали, оставив на месте 8 убитых.

Каждый из этих эпизодов был частным, но они складываются в одну героическую картину силы, доблести, отваги и находчивости, которых ничто не могло сломить. Там рождалась победа. На пятый день немцы отступили. При их отборных мотопехотных дивизиях были потерянны. Врага разгромили первоклассная военная техника, которую советская страна дала своей Красной Армии, бесстрашие, презрение к смерти, высокое военное искусство командиров и бойцов трижды орденоносной части. Плечом к плечу сражались в этом бою белоусые Павлович, кавбайдженец Мамедов, татарин Ярбеков, русские Сидоров и Ямпилин, туранин Сергиенко—сыновья, ни разу не дрогнувшей, чтобы отказала связь. Сталинская дружба на родов еще раз скрепляется кровью на полях сражений великой отечественной войны.

Мы сидим в батальонном комиссаром Мозговым на командном пункте возле опушки леса. Впереди идет ружейно-пулеметная перестрелка. Далеко позади гудит залпы. Это бьет наша полевая артиллерия, бьет, как сообщают корректировщики, точно, метко поражая заданные цели.

Связной одного из подразделений доставляет на командный пункт свежий трофей: немецкий ручной пулемет.

Комиссар заглядывает в коробку.

— Пустая... Патронов не было?

— Были, товарищ батальонный комиссар,—весело отвечает связной.—Только наши сигналы по этому пулемету по немцам ударили, так потом пусто отправили в трофеи.

Выполнив полность. Мы идем в штаб части. Командир части поможение орденоносец Герасимов отдает приказание: в 24.00 артиллерия открыть беспокоящий огонь по южной части села Р. и селу Б. Не давать немцам спать. Огонь по обоим пунктам вести до 3.00, затем начать артподготовку, весь огонь перенести на Р.

Мы слышим, как методически начинают свой «разговор» с противником наши батареи. «Беспокоящий огонь»... Да, селогда немцам будет не до сна!

А. КРАСНОВ.

(Спецкорр ТАСС).

МАРОДЕРЫ

ДЕЙСТВУЮЩАЯ АРМИЯ, 16 августа. В карманах танкиста германской армии Ганса Эбера, взятого в плен нашими бойцами, нашли пачку аккуратно сложенных писем. Все они подписаны Лихтен, его невестой. Письма удивительно похожи одно на другое, лишь в заключительной части Лихтен проявляет несвойственное ей богатство воображения.

Когда Гано воевал в Польше, Лихтен прислала прислать ей чулки. Когда Гано воевал Францию, Лихтен желала получить «маленький пузырек только настоящий Котти и что нибудь кисленькое, лучше из золота»... В Грецию летела просьба «О каком-нибудь сувенире, который напомнил бы об этой стране олив и пастухов, играющих на флейтах, знаешь, как в нашем музее. Вышли мне посмотреть, например, часики, только хорошие». На Румынии Лихтен особенно хотелось получить ковер и несколько крупечных серебряных чашечек».

Но одно письмо не в пачке. Гано Эбер получил его в Югославии в мае нынешнего года. Лихтен писала: «Я слышала, что вы собираетесь в поход в Россию. Это богатая страна. Я прошу тебя, мой дорогой, подумай, пришли мне отгуда спинки пубы. Тебе это не трудно. Целую тебя в носик».

Советские артиллеристы подбили танк мародера. «Возлюбленный Ганс» с его загрубшими красными руками оказался в советском плену. Он трусливо поводит воротаными синими глазками. Фашистские молодчики делили ваше добро задолго до войны. Но синяя шубка, предусмотрительно напоминающая ваш любимый Лихтен, так никогда и не будет послана ей.

(Спецкорр. ТАСС).

Сталинская авиация

В день традиционного праздника советской авиации мы привыкли говорить о ее мощи и мастерстве, подводить итоги ее успехам и достижениям. Трудящиеся Москвы и столицы союзных республик на воздушных парадах с огненною наблюдали в этот день изумительную меткость и виртуозную технику сталинских соколов.

Сейчас мощь и мастерство нашей авиации проверяются в боях. Сейчас ее успехи определяются не международными рекордами и выдающимися перелетами, а количеством сбитых самолетов противника, разгроженных фашистских аэродромов, танков, автомашин, истребленной живой силы врага. Сталинские соколы показывают сегодня свое мужество и летное мастерство в воздушных боях. Тысячи советских самолетов поднимаются в воздух для отпора шагным немецким захватчикам.

Отмечая ныне День авиации, мы с полным правом можем говорить о мощи нашей авиации, созданной всем советским народом, вышестоящей товарищем Сталиным. Прошедшие почти два месяца боев с фашистами умножили ее славу. За это время наша авиация прошла серьезное испытание и выдержала его с честью. С первого же дня войны она ведет непрерывные, ни на час не прекращающиеся бои с врагом, действуя в тесном содружестве с наземными частями Красной Армии и Военно-Морским Флотом.

Воздушные бои, удары по аэродромам и базам противника, штурмовые налеты на мотомеханизированные колонны, бомбежка их, непосредственная помощь своим наземным войскам, оборона советских городов—вот чем наполнены боевые будни советских летчиков. Тысячи тонн разлитого металла низвергаются на фашистов.

ДЕЙСТВУЮЩАЯ АРМИЯ.
На снимке: сержант Н-ской части комсомолец В. Тихонов ведет огонь по фашистским бандитам из немецкого пулемета, захваченного в бою.
Фото Н. Финикова (Фотохроника ТАСС).

ИСТРЕБИТЕЛЬ КАШТАНОВ

Под вечер, когда зной начал спадать, летчик-истребитель, капитан Василий Каштанов повел свою самолетов в сторону противника. Впереди шел он сам, слева и справа—летчики Горбунов и Кравцов.

Еще издали увидели они немецкий самолет-корректировщик, который кружился над нашей пехотой. Стремительной атакой звено советских истребителей сбило корректировщик. Он загорелся в воздухе и взорвался.

Каштанов полетел дальше, снижался и обнаружил то самые немецкие батареи, огонь которых корректировщик только-что сбитый самолет. Батареи вели пристрелочный огонь по нашим частям. Каштанов засек на карте расположение артиллерии и лег на обратный курс.

Прибыв на свой аэродром, капитан Каштанов приказал своему подготовиться к новому полету, а сам пошел докладывать о результатах рейда. Он попросил у командования разрешения слетать еще раз и разбомбить немецкие батареи.

Разрешение было получено. Четыре истребка учили взвысь. Первым над батареями врага сделал заход капитан Каштанов. Отремятельно снижурул, он пронесся над целью на небольшой высоте и сбросил весь свой груз. Его маневр повторили летчики Горбунов, Коноженко, Рудомашенко.

Затем истребители спустились еще ниже. Каштанов сделал второй заход и с высоты ста метров начал расстреливать жилую силу врага—пехотинцев, артиллеристов, мотоциклистов.

А батареи молчали...

Василий Каштанов—один из самых лучших летчиков Н-ской истребительной части. Свыше 100 боевых вылетов, 20 воздушных боев, 5 сбитых фашистских самолетов—таковы сведения начало его боевой деятельности.

Взаимопомощь в бою—закон для бойца и командира Красной Армии. Василий Каштанов не раз на деле доказывал, как дорога ему жизнь товарищей. Пренебрегая опасностью, рискуя собой, он, например, спас однажды от гибели летчика Гришина.

Большой группой истребители вылетели на выполнение боевого задания. Вслед за капитаном Каштановым на своих истребках мчались летчики Гришин, Козловский, Чеботарев, Карцев и другие. Они штурмовали наземные войска противника, из пулеметов обстреливали большую мотомеханоколонну.

Когда истребители пошли обратно, вражеский зенитной был подбит самолет Гришина. Летчик начал планировать. Над товарищем, словно щит, реял истребок Каштанова. Капитан вглядывался, куда сядет Гришин. Заметив ориентиры, Каштанов покружился над ним, помахал крыльями и, прибавив газу, ушел на свой аэродром.

Здесь он снарядил «У-2» и полетел за Гришиным. Тыка опутывала все снизу. Каштанову казалось, что время тянется неоснечимо медленно. Вот и мелькнула, вовсе которой приземлился товарищ.

В темноте капитан мастерски посадил на маленькой площадке самолет. Вокруг—лес, пахотная земля, заливи, река, болото. Район был занят противником. Немцы могли каждую минуту нагрянуть в сторону пехотного, а культурного сельского хозяйства,— пустыни превращены в цветущие сады.

Сбылась вековая мечта нашего народа, осуществились чаяния его лучших сынов—Абовяна, Налбандиана, Туманяна и других — о свободной родине.

Возродилась и достигла высшего развития многовековая культура нашего народа—десятки высших учебных заведений и научных учреждений сотни музеев, свыше тысячи школ созданы в Армении за годы советской власти. Столица Советской Армении — Ереван, некогда глинобитный город, превращенный в полуразвалины при господстве дашнаков, был выстроен почти заново. Матенадаран, картинная галлерея, филиал Академии наук, университет, консерватория, театры, музеи, дворцы, библиотеки, большие асфальтированные проспекты, многочисленные парки и архитектурные памятники превратили нашу столицу в один из красивейших городов Советского Союза.

Лютый враг человечества и культуры, сатанит Гитлер протягивает свою кровавую лапу к свободе советского народа, к свободе возрожденного армянского народа, он хочет захватить наши земли, наши города и села, он хочет овладеть нашими богатствами, уничтожить нашу культуру.

Но гитлеровский план молниеносного удара по Советскому Союзу провалился в первую же неделю войны. Красная Армия уничтожила лучшие дивизии фашистской армии и продолжает методически разбивать и изнурять гитлеровскую военную машину. Свыше миллиона немецких солдат уже нашли себе могилу на советской земле.

Вместе с братскими народами Советского Союза против кровожадного фашизма грозной силой поднялся армянский народ. Наш народ в своей многовековой истории не раз выступал против иноземных захватчиков, но он никогда не был так един и монолитен, как сейчас. В наших народе проявились героические традиции сасунских богатырей. Тысячи бесстрашных сынов Армении в рядах Красной Армии героически сражаются за Советскую родину и громят гитлеровские полчища.

Имена бесстрашных бойцов—сынов нашего народа, награжденных и отмеченных Советским правительством — летчика Гаязяна, майора Атрасяна, лейтенанта Мелкумяна и других—прославляются по всему Советскому Союзу. В подвигах этих героев наш народ вспоминает образы своих доблестных полководцев—народных героев Вардана Мамиконяна, Геворка Марпетуни, Давида-Бека и других, самоотверженно сражавшихся за родину, за честь, за свободу.

Пусть бегемский эфрейтор Гитлер и его разбойничья фашистская банда вопят о том, что они несут с собой свободу. Мы хорошо знаем их «свободу».

Свобода по-фашистски—это свобода кровожадной своры Гитлера для превращения цивилизованных народов мира в вечных рабов немецких помещиков; свобода по-фашистски — это потоки крови, это опыльцы, тюрьмы, концентрационные лагери; свобода по-фашистски—это надсмательство над народом, это ужасы голода и бесконечные войн, это сжуть наших детей.

Армянский народ за свою многовековую историю знает и перенес много нашествий иноземных полчищ, он знает, что такое резня, погромы, голод, насилие, он не один раз испытал их ужасы.

В нашей памяти еще свежо физическое истребление наших братьев и сестер, организованное предшественником Гитлера—кайзером Вильгельмом в годы первой империалистической войны. Мы не забыли ту подлую, предательскую роль, которую сыграли агенты германского империализма—главари дашнаков в истреблении нашего народа.

И сейчас, в эти роковые дни, отдельные продажные главари дашнаков пытались в агенты фашизма, бесстыдно лизать кровавые сапоги Гитлера и готовы на любое предательство.

Сейчас наш народ в великой семье народов Советского Союза живет свободной и счастливой жизнью. Мы строим, творим, вносим свою лепту в сокровищницу мировой культуры.

Родные братья и сестры! Мы хорошо знаем, что каждый армянин, на какой бы части земного шара он ни находился, любит свою подлинную родину—мать —свободную Советскую Армению. Каждый армянин чает и стремится, ждет возврата в свой родной очаг.

В недавно опубликованной телеграмме редактор газеты «Ираберр»—органа Армянской Прогрессивной Лиги в Америке — Мартуни писал: «Орган Армянской Прогрессивной Лиги «Ираберр» с возмущением и гневом клеймит вероломное нападение нацистов на Сов. Союз. Симпатии всех американских народов и американских армян на стороне советских народов и героической Красной Армии. Наше дело правое. Американские армяне сильны уверены, что наша родина-мать в семье Советского Союза найдет победительный. Желаем вам новых и новых успехов в нашей дружественной обороне».

Мы знаем хорошо, что на стороне Советского Союза симпатии всего передового человечества. Соглашение СССР с Великобританией о совместных действиях против гитлеровской Германии является лишь началом об'единения всех прогрессивных сил человечества против фашистских варваров.

Армянская народная пословица говорит: когда заяц надо подъехать, она ложится на дороге. Пришел последний день фашизма—фашистская гадина легла на нашей дороге, она будет раздавлена насмерть мощной лавиной многонационального советского народа.

Дорогие друзья! В этот час, когда над нашей родиной, над всем человечеством нависла грозная опасность, мы обращаемся к армянам всего мира, по всем, кому дорого культурное наследие тысячелетий, для кого священны высокие идеалы свободы и гуманизма, ко всем, кто озабочен будущим человечества, кто любит свою подлинную родину,—об'единить свои усилия, чтобы предотвратить возврат к средневековью, уничтожению мировой культуры, что несет с собой сверепый фашизм, заклятый враг человечества, науки и культуры.

Мы обращаемся к вам с призывом об'единить все силы на защиту Советского Союза, на разгром кованого и опасного врага всего человечества—на уничтожение фашизма!

Мы уверены, что победа будет за нами, ибо мы боремся за правое дело, мы победим безусловно потому, что против фашизма боремся мы, самая сильная, передовая в мире—Красная Армия, имеющая за своей спиной дружественный советский народ, имеющая на своей стороне симпатии всего передового человечества. Мы победим потому, что нас ведет величайший полководец и стратег нашей эпохи, лучший друг человечества, освободитель армянского народа Иосиф Сталин.

Мартирос Сарьян, Народный художник, лауреат Сталинской премии; **Аветик Исаакян**, Поэт; **Вагарш Вагаршян**, Народный артист республики, лауреат Сталинской премии; **Иоанн Орбели**, Президент Армянского филиала Академии наук, лауреат Сталинской премии; **Абрам Данелян**, Академик СССР, солистка Госоперы Армении; **Мануч Абегян**, Профессор, заслуженный деятель науки; **Перенин Демирчян**, Писатель-драматург, заслуженный деятель искусств; **Аршак Мнацаканян**, Заслуженный деятель науки, академик; **Симон Сакян**; **Нарри Зарьян**, Поэт; **Армен Тигранян**, Заслуженный деятель искусств, композитор; **Рубен Ганджиян**, Заслуженный деятель науки, проф. медицинского института; **Арам Ортенян**, Заслуженный деятель искусств, композитор; **Ричик Анарян**, Проф. д-р, заслуженный деятель науки; **Аллавердян Мартиросян**, Инженер-строитель; **Армен Гуланян**, Народный артист Арм. ССР. Главный режиссер Госуд. оперного театра; драматург; **Константин Сараджев**, Заслуженный деятель искусств, директор Госуд. Консерватории, профессор; **Арам Катчатурян**, Профессор Государственного Университета, заслуженный деятель науки; **Геворк Вагаршян**, заслуженный деятель искусств, директор Ереванской киностудии; **Самвел Гафурян**, Часк-корреспондент Академии архитектуры СССР, заслуженный деятель искусств; **Микеил Туманян**, Заслуженный деятель науки, профессор сельскохозяйственного института; **Ара Саркисян**, Заслуженный деятель искусств; **Рубен Есаян**, Заслуженный деятель науки, доктор медицины, профессор медицинского института; **Ашот Арутюн**, Заслуженный деятель науки, доктор медицины, проф. медицинского института; **Арташес Мелик-Адамян**, Заслуженный деятель науки, доктор медицины, проф. медицинского института; **Сирас Восканян**, Секретарь союза писателей.

ВСЕМ АРМЯНАМ ЗАРУБЕЖНЫХ СТРАН

РОДНЫЕ БРАТЬЯ И СЕСТРЫ!

Германский фашизм—злейший враг человечества, преступный виновник нынешней войны, отдал огню и мечу культурные государства Европы, порабощает их и подчиняет своему кровожадному режиму.

Свободолюбивые народы Голландии, Бельгии, Дании, Чехословакии, Югославии, Франции, Польши, Греции и других стран превращаются в бесправных рабов, разоряются их страны, уничтожается их культура, затаптана их свобода, честь, достоинство и тысячами истребляются лучшие представители этих народов.

Свирепствует в грязь и кровь, в гнилых ошетках изнуряется сам германский народ.

В завоеванных и оккупированных странах кровопевец Гитлер восстановил каннибализм, средневековый мрак и инквизицию.

Всему миру, всему прогрессивному человечеству стало известно неслыханное в истории цивилизованного мира вероломство фашистских правителей Германии, кровожадного Гитлера и его клики.

Изверг Гитлер сосредоточил свою ночное, самое подлое злодеяние—он напал на Советский Союз, на родину двухсотмиллионного советского народа. Советский Союз не хотел войны, он строго соблюдал верность международным договорам.

Народы многонационального советского государства, обретшие себе подлинную родину мира, свободы, счастья, в течение четверти века своим честным трудом превращали свою страну в богатую, культурную, могущественное государство, где все нации и народы равноправны.

В этой великой семье, как сказочный Феникс, из пепла и пламени возрожден наш свободолюбивый армянский народ. Советская власть спасла наш народ от гибели и физического уничтожения. Нашим честным трудом, с помощью великого русского народа, Советская Армения превратилась в цветущий край. Страна покрылась сетью многочисленных первоклассных фабрик, заводов, электростанций и оросительных каналов; невиданного развития достигло сельское хозяйство, десятки тысяч гектаров цветущих садов и виноградников, хлопковых и табачных плантаций, сотни тысяч гектаров болотистых мест превращены нашу родину в страну высокого, культурного сельского хозяйства,— пустыни превращены в цветущие сады.

Сбылась вековая мечта нашего народа, осуществились чаяния его лучших сынов—Абовяна, Налбандиана, Туманяна и других — о свободной родине.

Возродилась и достигла высшего развития многовековая культура нашего народа—десятки высших учебных заведений и научных учреждений сотни музеев, свыше тысячи школ созданы в Армении за годы советской власти. Столица Советской Армении — Ереван, некогда глинобитный город, превращенный в полуразвалины при господстве дашнаков, был выстроен почти заново. Матенадаран, картинная галлерея, филиал Академии наук, университет, консерватория, театры, музеи, дворцы, библиотеки, большие асфальтированные проспекты, многочисленные парки и архитектурные памятники превратили нашу столицу в один из красивейших городов Советского Союза.

Лютый враг человечества и культуры, сатанит Гитлер протягивает свою кровавую лапу к свободе советского народа, к свободе возрожденного армянского народа, он хочет захватить наши земли, наши города и села, он хочет овладеть нашими богатствами, уничтожить нашу культуру.

Но гитлеровский план молниеносного удара по Советскому Союзу провалился в первую же неделю войны. Красная Армия уничтожила лучшие дивизии фашистской армии и продолжает методически разбивать и изнурять гитлеровскую военную машину. Свыше миллиона немецких солдат уже нашли себе могилу на советской земле.

Вместе с братскими народами Советского Союза против кровожадного фашизма грозной силой поднялся армянский народ. Наш народ в своей многовековой истории не раз выступал против иноземных захватчиков, но он никогда не был так един и монолитен, как сейчас. В наших народе проявились героические традиции сасунских богатырей. Тысячи бесстрашных сынов Армении в рядах Красной Армии героически сражаются за Советскую родину и громят гитлеровские полчища.

Имена бесстрашных бойцов—сынов нашего народа, награжденных и отмеченных Советским правительством — летчика Гаязяна, майора Атрасяна, лейтенанта Мелкумяна и других—прославляются по всему Советскому Союзу. В подвигах этих героев наш народ вспоминает образы своих доблестных полководцев—народных героев Вардана Мамиконяна, Геворка Марпетуни, Давида-Бека и других, самоотверженно сражавшихся за родину, за честь, за свободу.

Пусть бегемский эфрейтор Гитлер и его разбойничья фашистская банда вопят о том, что они несут с собой «свободу». Мы хорошо знаем их «свободу».

Свобода по-фашистски—это свобода кровожадной своры Гитлера для превращения цивилизованных народов мира в вечных рабов немецких помещиков; свобода по-фашистски — это потоки крови, это опыльцы, тюрьмы, концентрационные лагери; свобода по-фашистски—это надсмательство над народом, это ужасы голода и бесконечные войн, это сжуть наших детей.

Армянский народ за свою многовековую историю знает и перенес много нашествий иноземных полчищ, он знает, что такое резня, погромы, голод, насилие, он не один раз испытал их ужасы.

В нашей памяти еще свежо физическое истребление наших братьев и сестер, организованное предшественником Гитлера—кайзером Вильгельмом в годы первой империалистической войны. Мы не забыли ту подлую, предательскую роль, которую сыграли агенты германского империализма—главари дашнаков в истреблении нашего народа.

И сейчас, в эти роковые дни, отдельные продажные главари дашнаков пытались в агенты фашизма, бесстыдно лизать кровавые сапоги Гитлера и готовы на любое предательство.

Сейчас наш народ в великой семье народов Советского Союза живет свободной и счастливой жизнью. Мы строим, творим, вносим свою лепту в сокровищницу мировой культуры.

Родные братья и сестры! Мы хорошо знаем, что каждый армянин, на какой бы части земного шара он ни находился, любит свою подлинную родину-мать —свободную Советскую Армению. Каждый армянин чает и стремится, ждет возврата в свой родной очаг.

В недавно опубликованной телеграмме редактор газеты «Ираберр»—органа Армянской Прогрессивной Лиги в Америке — Мартуни писал: «Орган Армянской Прогрессивной Лиги «Ираберр» с возмущением и гневом клеймит вероломное нападение нацистов на Сов. Союз. Симпатии всех американских народов и американских армян на стороне советских народов и героической Красной Армии. Наше дело правое. Американские армяне сильны уверены, что наша родина-мать в семье Советского Союза найдет победительный. Желаем вам новых и новых успехов в нашей дружественной обороне».

Мы знаем хорошо, что на стороне Советского Союза симпатии всего передового человечества. Соглашение СССР с Великобританией о совместных действиях против гитлеровской Германии является лишь началом об'единения всех прогрессивных сил человечества против фашистских варваров.

Армянская народная пословица говорит: когда заяц надо подъехать, она ложится на дороге. Пришел последний день фашизма—фашистская гадина легла на нашей дороге, она будет раздавлена насмерть мощной лавиной многонационального советского народа.

Дорогие друзья! В этот час, когда над нашей родиной, над всем человечеством нависла грозная опасность, мы обращаемся к армянам всего мира, по всем, кому дорого культурное наследие тысячелетий, для кого священны высокие идеалы свободы и гуманизма, ко всем, кто озабочен будущим человечества, кто любит свою подлинную родину,—об'единить свои усилия, чтобы предотвратить возврат к средневековью, уничтожению мировой культуры, что несет с собой сверепый фашизм, заклятый враг человечества, науки и культуры.

Мы обращаемся к вам с призывом об'единить все силы на защиту Советского Союза, на разгром кованого и опасного врага всего человечества—на уничтожение фашизма!

Мы уверены, что победа будет за нами, ибо мы боремся за правое дело, мы победим безусловно потому, что против фашизма боремся мы, самая сильная, передовая в мире—Красная Армия, имеющая за своей спиной дружественный советский народ, имеющая на своей стороне симпатии всего передового человечества. Мы победим потому, что нас ведет величайший полководец и стратег нашей эпохи, лучший друг человечества, освободитель армянского народа Иосиф Сталин.

Мартирос Сарьян, Народный художник, лауреат Сталинской премии; **Аветик Исаакян**, Поэт; **Вагарш Вагаршян**, Народный артист республики, лауреат Сталинской премии; **Иоанн Орбели**, Президент Армянского филиала Академии наук, лауреат Сталинской премии; **Абрам Данелян**, Академик СССР, солистка Госоперы Армении; **Мануч Абегян**, Профессор, заслуженный деятель науки; **Перенин Демирчян**, Писатель-драматург, заслуженный деятель искусств; **Аршак Мнацаканян**, Заслуженный деятель науки, академик; **Симон Сакян**; **Нарри Зарьян**, Поэт; **Армен Тигранян**, Заслуженный деятель искусств, композитор; **Рубен Ганджиян**, Заслуженный деятель науки, проф. медицинского института; **Арам Ортенян**, Заслуженный деятель искусств, композитор; **Ричик Анарян**, Проф. д-р, заслуженный деятель науки; **Аллавердян Мартиросян**, Инженер-строитель; **Армен Гуланян**, Народный артист Арм. ССР. Главный режиссер Госуд. оперного театра; драматург; **Константин Сараджев**, Заслуженный деятель искусств, директор Госуд. Консерватории, профессор; **Арам Катчатурян**, Профессор Государственного Университета, заслуженный деятель науки; **Геворк Вагаршян**, заслуженный деятель искусств, директор Ереванской киностудии; **Самвел Гафурян**, Часк-корреспондент Академии архитектуры СССР, заслуженный деятель искусств; **Микеил Туманян**, Заслуженный деятель науки, профессор сельскохозяйственного института; **Ара Саркисян**, Заслуженный деятель искусств; **Рубен Есаян**, Заслуженный деятель науки, доктор медицины, профессор медицинского института; **Ашот Арутюн**, Заслуженный деятель науки, доктор медицины, проф. медицинского института; **Арташес Мелик-Адамян**, Заслуженный деятель науки, доктор медицины, проф. медицинского института; **Сирас Восканян**, Секретарь союза писателей.

ТРУДОВАЯ ДОБЛЕСТЬ, ОТВАГА И ОРГАНИЗОВАННОСТЬ

Примеру молодежи последовали все рабочие

Накануне комсомольско - молодежного воскресника на велико-устюгском заводе им. Наркомата были проведены митинги. Участие в воскреснике решили принять не только молодые, но и старые рабочие.

Утром, 17 августа, в кузнечном и сварочном цехах, как обычно, несмотря на выходной день, началась работа. Рабочие остальных цехов, под руководством коммунистов и комсомольцев укладывали в штабеля лес. За день было выпилено и уложено свыше 2.200 кубометров древесины.

Бригада в 10 человек, под руководством секретаря комитета комсомола тов. Оцепой, собрала пять тонн лома черного металла.

С большим патриотическим подъемом работали на воскреснике домохозяйки — жены рабочих, служащих и инженерно-технических работников. Они ремонтировали дорогу возле завода и укладывали дрова.

Коллектив завода заработал за день 7.900 рублей. Вся эта сумма передана в фонд обороны.

* * *

В парке культуры и отдыха состоялся молодежный концерт силами учащихся городских средних школ. Весь сбор в сумме 1.350 рублей передан также в фонд обороны.

А. КОРЗНИКОВ.

На предприятиях и в колхозах Вожеги

ВОЖЕГА, 18 августа. (По телефону) Вчера свыше 600 человек молодежи районного центра вышло на Всесоюзный воскресник. За день они заработали 4.606 рублей и все деньги перечислили в фонд обороны родины.

Многие комсомольцы перевыполнили установленные нормы выработки. Так, например, молодой слесарь тов. Котин выполнил задание на 145 процентов, столяр тов. Дсов—на 114,4 процента. Больше чем по 8 рублей каждый заработали комсомольцы клепочного завода.

Хорошо работала в этот день сельская молодежь. В Новожилковском сельсовете в воскреснике приняло участие 300 человек. На тереблении льна они заработали 260 трудодней. В Ивенгском сельсовете участвовало в воскреснике 175 человек.

Комсомольцы, несовершая молодежь, пионеры и школьники Огибаловского сельсовета в количестве 670 человек работали на уборке льна. Свой заработок в сумме 2.347 рублей они передали в фонд обороны.

КОМСОМОЛЬЦЫ СЕВЕРНОЙ

В исключительным подъемом прошел 17 августа молодежно-комсомольский воскресник на Северной железной дороге. Почти комсомольцы был подхвачен всеми железнодорожниками. Десятки тысяч человек, в том числе 5 тысяч комсомольцев, самоотверженно трудились в этот день на оборону родины. Дневной заработок от воскресника составляет около 200 тысяч рублей. Все средства перечислены в народный фонд обороны.

Коллектив путейцев Бабаевской станции прошел подъему 1375 поездных метров пути и рихтовку 4 километров. Больше двух норм выработали здесь тт. Синюхин, Иванов, Миронов, Ильичев и Соловьева. В фонд обороны отечества бабаевские путейцы перечислили 2320 рублей.

Организованно прошел воскресник в Вологде и близлежащих станциях. К 8 часам все работники штаба управления дороги были на местах и дружно приступили к работе. На участке, где руководил заместитель начальника службы пути тов. Лазов, сразу развернулось социалистическое соревнование. В первые же часы перевесто заседала бригада тов. Б. Е. Попова. Стахановцы этой бригады тт. Чапурский, Рунянцев, Федоров, Заяни, Лещский, досрочно выполнив первое задание, по-боевому включились в другие работы.

Раньше срока выполнили задания бригады тт. Черницова, Соболева, Ягарева, Зеркова. При этом образцы стахановского труда показывали комсомольцы и несовершая молодежь. Они были здесь организаторами соревнования и личным примером воодушевляли остальных на перевыполнение норм. Особенно следует отметить самоотверженную работу комсомольцев тт. Романова, Терешенкова, Бурочкиной, Д. Рочкиной, Г. Зоветиной, Т. Пичужкиной, Тогоновой, Шарабашина, Н. Шантиной, Н. Лебедевой и многих других. Все они выработали по полторы-две нормы. Работники этого объекта с честью выполнили важное задание. За день они разделали выемку, произвели подъемку и балластировку пути.

С таким же успехом были выполнены работы и на другом объекте, где командовал начальник службы пути тов. Удогов.

Наряду с самоотверженной работой комсомольцев, следует отметить замечательный труд стариков. 60-летний сцепщик Черноусенского вагоно-ремонтного пункта тов. Федоров выполнил за день три нормы. Честным трудом на воскреснике отличился 63-летний патриот транспорта тов. Филиппович.

Н. ЗАБЕГАЕВ.

ВСЕСОЮЗНЫЙ ВОСКРЕСНИК РЕЧНИКОВ

17 АВГУСТА РЕЧНИКИ НАШЕЙ СТРАНЫ ПРОВЕЛИ СВОЙ ПЕРВЫЙ ВСЕСОЮЗНЫЙ ВОСКРЕСНИК. В ЭТОТ ДЕНЬ НА ПРИСТАНЯХ, В ЗАТОНАХ, НА СУДАХ И В СУДОРЕМОНТНЫХ МАСТЕРСКИХ НАШЕЙ ОБЛАСТИ С РАННЕГО УТРА И ДО ВЕЧЕРА КИПЕЛА ДРУЖНАЯ, САМООТВЕРЖЕННАЯ РАБОТА.

РЕЧНИКИ СУХОНЫ И ШЕКСНЫ ОЗНАМЕНОВАЛИ ЭТОТ ДЕНЬ НОВЫМИ ПРОИЗВОДСТВЕННЫМИ УСПЕХАМИ, ОНИ ПРОВЕЛИ МНОГО БОЛЬШЕГРУЗНЫХ ВЗЗОВ, НА ПРИСТАНЯХ РАЗГРУЖАЛИ СУДА, СОБИРАЛИ И ОТВОЗИЛИ В ПЕРЕГНАЛКУ ЛОМ ЦВЕТНЫХ И ЧЕРНЫХ МЕТАЛЛОВ.

ВСЕ ОРКЕСТРЫ, ЗАРАБАТЫВАВШИЕ НА ВОСКРЕСНИКЕ, РЕЧНИКИ ПЕРЕДАЛИ В ФОНД ОБОРОНЫ СТРАНЫ.

В ВОЛОГОДСКИХ СУДОРЕМОНТНЫХ МАСТЕРСКИХ

В день воскресника наши кадровые рабочие вышли в цеха, как в обычный рабочий день, и проработали полную смену. Уже с первых минут было видно, что весь коллектив горит одним желанием: поработать в этот день как можно лучше, чтобы больше средств вместе в фонд обороны родины. Между бригадами сразу же развернулось социалистическое соревнование. Каждый старался сделать большую долю своего труда в общее дело.

Когда в конце дня подвели итоги — результаты оказались замечательные. Наивысшую выработку дали котельщики. Их дневное задание выполнили в среднем на 234 процента. Бригада Рассадина дала около четырех норм, бригада Комиссарова—три с лишним. На 218 процентов выполнила сменное задание бригада Наумова.

Сильно поработали котельщики! Они передали в фонд обороны 734 рубля.

В деревообделочном цехе перевыполнила задание бригада Бакеева, выполнившая более трех норм. Вновь перевыполнила дневное задание бригада Киселева.

Среди отдельных рабочих высокую выработку показал печник тов. Купцинников, сменное задание им было выполнено на 237 процентов.

Много новых рекордов высокой производительности труда было достигнуто в этот день и по другим цехам. Токарь механического цеха т. Андреев выполнил две с половиной нормы. В кузнечном цехе кузнец т. Соколов с молотобойцем т. Быковым дали тоже более двух норм. Две нормы выработал кровельщик тов. Толстов.

В воскресные приехали горячее участие 76 домашних хозяек—жен рабочих и служащих—и 33 пионера—дети рабочих.

В течение дня силами нашего коллектива было выжжено до 600 кубометров и расчищено 103 кубометра дров, убрано угля 43 тонны, собрано 53 тонны лома цветных и черных металлов и перевезено 16 тонн лома.

Когда в конце дня подвели итоги — результаты оказались замечательные. Наивысшую выработку дали котельщики. Их дневное задание выполнили в среднем на 234 процента. Бригада Рассадина дала около четырех норм, бригада Комиссарова—три с лишним. На 218 процентов выполнила сменное задание бригада Наумова.

Сильно поработали котельщики! Они передали в фонд обороны 734 рубля.

В деревообделочном цехе перевыполнила задание бригада Бакеева, выполнившая более трех норм. Вновь перевыполнила дневное задание бригада Киселева.

Среди отдельных рабочих высокую выработку показал печник тов. Купцинников, сменное задание им было выполнено на 237 процентов.

Много новых рекордов высокой производительности труда было достигнуто в этот день и по другим цехам. Токарь механического цеха т. Андреев выполнил две с половиной нормы. В кузнечном цехе кузнец т. Соколов с молотобойцем т. Быковым дали тоже более двух норм.

Никто не хотел отставать

Дружно вышли на воскресник рабочие, служащие и специалисты Вологодского работников пристани Вологда. Они грузили и разгружали баржи и пароходы. В одной бригаде с профессионалами-грузчиками самоотверженно работали инженеры, служащие, руководители пристани, домашние хозяйки.

Бригада, которую возглавляли депутат городского Совета тов. Головешкин, на погрузке леса в баржу и погрузке парохода выполнила дневную норму на 150 процентов. Не из много отстала от нее и бригада тов. Бороздова, заместителя начальника пристани, на погрузке клепки на уплавке леса эта бригада дала 134 процента нормы. Перевыполнила обычные нормы выработки и бригада тов. Челюкова, заместителя начальника пристани по кадрам.

Скорались в этот день работа, как никогда, во всех бригадах. Никто не хотел отставать. В перерывы горячо обменивались мнениями. Мысль о том, что наш труд укрепляет силу и мощь Советского Союза и является новым ударом по ненавистному врагу, укрепляла желание каждого участника воскресника трудиться еще и еще.

Это был первый массовый выход для оказания помощи родному водному транспорту в его сложной и боевой работе в дни отечественной войны.

А. ЖЕЛТОВ,
зам. секретаря парткома завода.

Тысячи рублей—в фонд обороны родины

На пристани Тотьма на воскресник вместе с речниками вышли 32 женщины домохозяйки. В течение дня коллектив пристани выгрузил много дров и соли из судов. Заработанные деньги передали в фонд обороны страны.

* * *

Рабочие и служащие пристани Печатково, участвовавшие в воскреснике, выгружали пиломатериалы, производили строительные работы.

* * *

На 30 минут раньше срока приступили к работе сотрудники Вологодского техпоучастка. Полный день они дружно разделывали и перевозили дрова, выполнив свое задание на 122 процента.

* * *

Работники управления Сухонского пароходства и лесной конторы на воскресник работали по выгрузке и разделке дров. С большим энтузиазмом работали все, но особенно следует отметить тт.

Молодежно-комсомольский воскресник в городе Вологде.
На снимке: бригада работников Торгречтранса, возглавляемая тов. Барановой В. С., работающая на выгрузке дров на реке Вологде.

Фото Ю. Чернышева.

Вклад рабочих ремонтного завода

Всесоюзный комсомольско - молодежный воскресник на Вологодском паровозовагоноремонтном заводе вылился в мощную демонстрацию патриотизма советских людей, их готовности самоотверженно трудиться на благо своей любимой родины.

Помимо комсомольцев и несовершеннолетних, участие в воскреснике приняли почти рабочих и служащих завода. Многие бригады и отдельные рабочие добились прекрасных показателей.

Комсомольская бригада инструментального цеха в составе тт. Пузиной, Тихонина и Шапошникова на ремонте маслоотстойника выполнила дневное задание на 320 процентов. Слесарь комсомолец Алексей Зарозов дал за день 300 процентов нормы. Комсомольцы-автоматчики вагонного цеха тт. Лазров и Бахилов выполнили дневное задание на 217 процентов.

В вагонном цехе коллектив отдела обшивочных работ, под руководством мастера-комсомольца Сапишина, выполнил дневное задание на 191 процент. Листоправ этого отдела тов. Бурыкин дал свыше 300 процентов нормы, слесарь по разборке обшивы тов. Семенов—250 процентов. Электрогрупна в составе тт. Сапишкого, Спрыгалевского, Киселева, Паутова и Соловьева, работавшая под руководством комсомуга тов. Захарова, выполнила дневное задание на 268 процентов. Свыше двух с половиной норм выработали кровельщики и жестянщики вагонного цеха тт. Колыхалов, Галанин, Папунин и Доатов.

Прекрасных показателей добился коллектив рабочих кузнечного цеха. Кузнецы-стахановцы тт. Балеков и Рогов выполнили дневное задание на 200 процентов. Прессовщик на большом станке «Алиса» Вера Павловна Михайлова изготовила за смену 520 связок, что составляет 170 процентов нормы. Производительность труда бронеровщика тов. Воробьева составила 210 процентов.

Рекордную выработку показали кузнец Образцов и молотобоец Сапожников. Они выполнили дневную норму на 410 процентов.

Все наши рабочие, служащие, инженеры и техники полны готовности оказывать всемерную помощь героической Красной Армии в разгроме фашизма, для этого мы и впредь будем принимать все меры к тому, чтобы речной транспорт работал так, как этого требует военное время.

ИВАНОВ,
секретарь партбюро судоремонтных мастерских.

Участвовало свыше трех тысяч человек

Молодежь Вологодского сельского района, как и все молодые патриоты нашей страны, 17 августа организованно вышла на Всесоюзный комсомольско-молодежный воскресник.

На канифольном заводе силами молодежи было разделано 35 кубометров дров. Заработанные 355 рублей внесены в фонд обороны страны.

Коллектив кирпичного завода № 2 на своем собрании, посвященном Всесоюзному воскреснику, принял решение работать 17 августа всем заводом. В воскресенье, рано утром, все рабочие были на своих местах. Работа шла дружно. Люди чувствовали себя, как бойцы на фронте. 1500 рублей на пополнение народного фонда обороны—таков итог этого дня.

Молодежь Емекого сельсовета, в количестве 284 человек, жала в колхозах рожь, теребила лен. Ею заработано 923 рубля. В сельсовете имени Буденного, Рабочее-Крестьянского сельсовета, вместе с комсомольцами и школьниками участие в воскреснике приняли все колхозники. Они полный день работали на уборке урожая.

Всего по Вологодскому району участвовало в воскресник свыше трех тысяч человек. Все заработанные средства переданы в фонд обороны родины.

Молодежь района еще раз продемонстрировала свою готовность выполнить любое задание во имя Родины и ее победы над врагом.

В. КУРОЧКИН.

РАБОТАЛИ БРИГАДАМИ

ЧЕБСАРА. 18 августа. (По телефону). Комсомольцы и молодежь района участвовали вчера во всесоюзном воскреснике. Транспортники работали у себя в организации. Молодежь районного центра помогала близлежащим колхозам косить сено, теребить лен, убирать горох.

250 комсомольцев и учащихся райцентра работали полный день, с пяти утра до четырех часов вечера, оказав серьезную помощь колхозам Братковского, Чернеевского и других сельсоветов. Работала в колхозе и молодежь Чебсарского шкользавода.

Участники воскресника работали бригадами и показали высокую производительность труда. 26 человек выработали в колхозе «Красная поляна» 1,6 гектара льна. В колхозе «Ударник» выработано 3 гектара льна учащимися средней школы.

Все деньги, заработанные на воскреснике, пойдут в фонд обороны.

Началась уборка льна в колхозе «Волна», Харовского сельсовета. Стахановка-льнотеребильщик Харовской МТС тов. Лоскова, ежедневно перевыполняет нормы.

На снимке: тов. Лебедева за работой.

Фото Ю. Чернышева.

ЛЬНОТЕРЕБИЛЬЩИК ФЕДОР ЗАБЕЛИН

Наступило самое горячее время: созрели лен, рожь. Их нужно убрать быстро и без потерь.

Льнотеребильщик Грязовецкой МТС Федор Иванович Забелин горячо взялся за дело. Широкозахватная льнотеребилка ДТ-7—сложная машина, требует большого и умелого ухода. Вот почему тов. Забелин через каждые 2—3 часа работы старательно осматривает ее, смазывает требительный аппарат, трансмиссии, карданный вал, ходовую часть. Зато каждая часть машины и работает четко, безотказно.

Зоркий взгляд машиновоздителя с особым вниманием контролирует крепления, шины, регулировку ремней теребильного аппарата и транспортера.

— Машина отличная, люблю ее и берегу пуще глаза,—говорит тов. Забелин.—Не досмотрел немного, особенно во время работы на переезной площади и на коротком льне—гладишь и поломка. А ведь машина заменяет сотни рабочих рук. В такое время не только поломка, простой—большое преступление.

Федор Забелин опытный машиновоздитель. С 1936 года он работает бригадиром тракторного отряда. Вдумчивый, серьезный работник. Для льнотеребилки он составил на сезон точный маршрут, учел, где лучше начать работу, как лучше передвигаться из одного колхоза в другой, чтобы сэкономить больше горючего и времени.

Во время работы большое значение имеет и правильный заход. У Забелина почти на-нет сведены холостые заезды.

В поле он выходит рано утром. Работу кончает в 11 часов вечера. И льнотеребильщик Забелин и трактористка Александра Бухушина работают, не жалея сил, не считаясь с необходимостью отдыха.

Часто возле Федора Ивановича можно увидеть и его маленького сына. Желание научиться работать на машине у мальчика так велико, что он и на минуту не хочет отстать от отца. Теперь он уже свободно управляет льнотеребилкой и может работать самостоятельно.

— Смену себе подготовлю, — на без горлости говорит тов. Забелин.

Пример дисциплины, организованности показывают своим трудом льнотеребильщики Забелин и трактористка Бухушина. За первый день работы они вытеребили 7,5 гектара льна. Затем производительность поднялась еще выше — до 10,5 гектара, а 11 августа они дали 11,88 гектара. Вместо 12 дней, предусмотренных планом, вся работа была выполнена за 7 дней. На восьмой день было вытереблено 11,5 гектара уже сверх плана.

Так скромные советские патриоты стахановской работой на полях укрепляют тыл нашей родины, помогают фронту в разгроме и уничтожении коричневой чумы—озверелого гитлеровского фашизма.

П. БЫКОВ.

Под августовские росы

Успешно проходит теребление льна в колхозах Тотемского района. Почему колхозники значительно перевыполняют установленные нормы. В сельхозартели «1-е Мая», Усть-Печенгского сельсовета вытереблено из 36 гектаров посева 25. Колхозница Анна Калининская выполняет норму на теребление льна на 250 процентов. Одновременно она работает на конюшне, где содержится 11 лошадей.

В колхозе имени Кирова, Вожбальского сельсовета, вытереблено 38 гектаров льна. Работа приближается к концу. Бригады тт. Богова и Скавнина уже весь лен вытеребили.

Без задержки здесь готовятся провести обмолот головок льна и выстлать его под августовские росы. Для обороны страны колхозники сдадут высококачественное льноволокно.

ЕРШОВ.

Весь лен вытереблен

С еще большей энергией колхозницы работают на тереблении льна. Молодые женщины Сапилуса и Секретарева постоянно перевыполняют нормы выработки. Они теребят льна не менее как по 0,13 гектара. Не отстают от них по темпам работы школьницы Т. Кругликова, А. Копейкина и другие.

Теребление льна закончено. Колхозники приступили к самому важному участку работы—уборке хлебов.

МАШИНЫ НА ПОЛНЫЙ ХОД

С первых дней уборки богатого урожая в Бирюковском районе широко используются машины. В колхозе «Маяк», Заболотского сельсовета, машиновоздитель работает тов. Жуков. Еще задолго до начала уборки он подготовил свою машину к работе, и как только на поле появились участки спелой ржи, тов. Жуков приступил к делу. За неполные первые два дня он выборочно выжал 6 гектаров ржи.

Машиновоздитель т. Черепанов, участник Всесоюзной сельхозвыставки в 1940 году, взял обязательство на косилке с жатвенным прибором убрать не менее 100 гектаров хлебов. Это обязательство он, несомненно, выполнит.

Хорошо работают и льнотеребильщики МТС. Тов. Мельникова, например, в первые же дни стала ежедневно вырабатывать по 6 гектаров. На тереблении льна работают и школьники. В колхозе «Красный титовец», Большеперевесенского сельсовета, ребята вытеребили 6 гектаров льна. Работают они также в колхозах «Смычка», имени Сталина и других.

И. МЕЛКОВ.

МАССОВАЯ УБОРКА ХЛЕБОВ

Во всех сельсоветах Сокольского района началась массовая уборка хлеба. В колхозе «Искра», Архангельского сельсовета, уже сжато 15 гектаров. Колхозницы Юлия и Нина Бурлаковы, Мария и Христина Багричевы и другие на жнитве вручную выполняют нормы на 150 процентов: снимают по 0,15 га в день при норме 0,10 га.

Урожай нынче замечательный. В колхозе «Искра» на отдельных участках будет собрано около 150 пудов ржи с гектара, а на площади 50 гектаров—не менее 100 пудов с га.

Отличные урожаи ожидаются также в колхозах «Красный остров», Замошского сельсовета, и «Красное село», Кокошиловского сельсовета.

В колхозе им. Калинина, Нестеровского сельсовета, при пробном обмолоте получили 28 килограммов ржи с сулоца.

— 60 лет живу на свете,—говорит председатель этого колхоза тов. Максимов,—а такого урожая не видал.

Хлеб из первых обмолотов колхозники сдают государству. Из колхоза «Нестеровец» уже привезен на склад первый мешок зерна нового урожая. На-днях колхозники отправят с хлебом красный обоз.

С. ГОЛУБКОВ.

ОТКЛИКИ В США НА ОБРАЩЕНИЕ РУЗВЕЛЬТА И ЧЕРЧИЛЛЯ К товарищу СТАЛИНУ

НЬЮ-ЙОРК, 18 августа. (ТАСС). Нью-Йоркская организация конгресса производственных профсоюзов приняла резолюцию, в которой выражает полную поддержку обращения Рузвельта и Черчилля к товарищу Сталину. «Мы считаем, что это обращение,—говорится в резолюции, — сыграет большую роль для одержания победы над фашизмом. Обещание оказать немедленную материальную помощь, а также предполагаемое совещание в Москве с целью определения программы длительной политики в совместном сотрудничестве дают перспективу на будущее, которая приветствуется всеми лицами, придерживающимися истинно демократических взглядов».

НЬЮ-ЙОРК, 18 августа. (ТАСС). Как передает вашингтонский корреспондент агентства Юнайтед Пресс, английский министр военного снабжения Бивербрук прибывает на завтраке у Гопкинса. В авторитетных кругах предсказывают, что Гопкинс возьмет на себя задачу обеспечения быстрой доставки военных материалов в Советский Союз.

По сообщению газеты «Нью-Йорк геральд трибюн», предложение Рузвельта и Черчилля о самой максимальной помощи Советскому Союзу является реальным вкладом в осуществление гаагской цели свободных народов всего мира —освобождение Европы от гнета нацистского господства. Русский народ уже начал блестяще сотрудничать в осуществлении этой цели и заслуживает всяческой материальной помощи, какую только могут предоставить ему США и Англия для того, чтобы в упорной борьбе нанести как можно больший ущерб общему врагу.

ВЫСТУПЛЕНИЕ АНГЛИЙСКОГО ВОЕННОГО МИНИСТРА

ЛОНДОН, 18 августа. Английский военный министр Маджессон выступил в Ньюкасле с речью, в которой заявил, что перемещение военных действий с Британских Островов в Европейский театр сильнейшим образом повлияло на отношение английского народа к войне. Возникло,—сказал Маджессон,—чувство глубокого восхищения великолепной борьбой наших русских друзей, они оказались способными впервые противопоставить германским армиям мощное сопротивление на суше. Мы все знаем о высоких качествах русского солдата. Все мы слышали о героическом поведении армий со времени первой мировой войны, но мы, возможно, не доценили масштаба этого перевооружения и реорганизации. Сейчас мы в этом убедились. Потери немцев в людях, военном снаряжении и авиации, и что важнее всего, ущерб боевого духа были колоссальными, их военная машина, несомненно, в значительной степени истощена. Я не думаю, чтобы немцы вышли из Германии, если бы предполагали, что она окажет такое упорное и решительное сопротивление. Когда русские вынуждены отдать территорию, то, уходя, они сжигают и уничтожают абсолютно все. Мы приветствуют этих отважных мужчин и женщин за то, что они готовы пожертвовать всем—жизнью, домом, деревней, урожаем. Они ничего не жалеют, все бросают в бой для достижения победы. Немцы жалуются, что эта тактика «выжженной земли» не соответствует правилам. Какая колоссальная наглость со стороны тех, кто бомбардировал открытый город Роттердам, кто убивал и мучил тысячи пленных поляков, кто сотнями огромное количество французов и бельгийцев, как рабов, на германские заводы! Кто слышал когда-нибудь о немцах, пострадавших по правилам.? Они даже не понимают, что означает это слово.

Передышка, которую дал нам этот отпор германским армиям,—продолжал Маджессон,—может предоставить собой покровительствует пункт в нынешней мировой борьбе. Германские армии еще сильны. Но остается фактом, что агитпроп, предпринятая ими в России, создала беспокойное настроение не только среди германских солдат, но также, и это гораздо более важно, и в самом германском народе. Это настроение усиливается из-за враждебного отношения, которое немцы встречают на оккупированных территориях. Оно распространяется на немецких подчинных лодок, тяжелые потери германского подводного флота усиливают его. Это настроение можно заметить среди немецких военнопленных в концентрационных лагерях Англии. Мы знаем, что сообщение о нападении на Россию подействовало на германских солдат удручающим образом. Пленные, взятые на русском фронте, говорили, что они даже не знали, с кем им предстоит сражаться, пока они не столкнулись с русскими, и что они меньше всего желали такого.

Маджессон подверг в своей речи критике тех лиц, которые полагают, что в связи с великолепным сопротивлением советской армии можно «отозваться в стороне и ослабить усилия в предпринятом, что война может быть выиграна на Востоке» и что если Англия состоит только в том, чтобы сохранить остров и не проиграть битву за Атлантику. Маджессон предупредил, что такая точка зрения влечет за собой серьезную опасность. Мы, сказал он, были бы предателями нашего дела, нашей страны, если бы позволили себе даже подумать, что войну выиграет за нас кто-либо другой. Маджессон призвал английскую армию на Ближнем Востоке под командованием генерала Оушлеса не ослабить своих усилий и быть в готовности. (ТАСС).

Заявление Нокса

НЬЮ-ЙОРК, 17 августа. По сообщению агентства Юнайтед Пресс, морской министр США Нокс, находящийся на отдыхе в Рэлей Штат (Северная Каролина) в беседе с представителями печати заявил, что с того момента, как США ввели патрулирование морских путей между США и Исландией, потопление пароходов, везущих материалы для Англии, полностью прекратилось. По словам Нокса, в этом районе за последнее время не был замечен ни один немецкий или итальянский пароход, ни одна подводная лодка, ни один самолет, держаю сеи. (ТАСС).

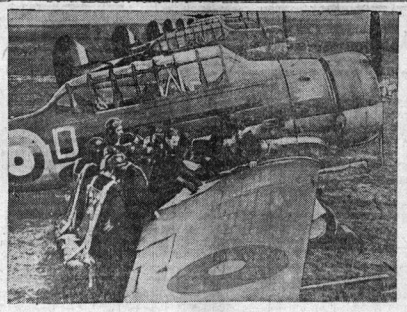

Помощь США Англии. Американские истребители «Харвард» в Англии. Фото ТАСС.

СОПРОТИВЛЕНИЕ НОРВЕЖСКОГО НАРОДА ГЕРМАНСКИМ ОККУПАНТАМ

СТОКГОЛЬМ. (ТАСС). Шведский журнал «Но», касаясь положения в Норвегии, пишет:

«Сопротивление немцам растет с каждым днем, и национальное самосознание народа никогда не было так сильно развито, как теперь. Поскольку немцам не удалось насадить фашизм среди норвежцев, им пришлось перейти к другим методам. В последнее время власти усилили аресты руководителей общественных и профессиональных организаций в надежде на то, что рядовые члены этих организаций присоединятся к фашистской партии Квислинга. Однако этот маневр германских властей не удался, и общественные организации продолжают свою деятельность.

Несмотря на бешеную пропаганду, вербовка добровольцев для похода против СССР провалилась. Всем норвежским газетам дано указание бесплатно на видном месте печатать воззвания о создании норвежского легиона и в каждом номере помещать статью на тему «Борьба с большевизмом». Но это не помогает. Никто не идет в рекруты. Даже квислинговцы не раскуют своей шкурой для этого. В Бергене после усиленной пропаганды удалось набрать 7 чел. Характерно, однако, что ни один из врачей города не согласился провести медицинское освидетельствование «добровольцев».

Норвежское правительство, находящееся в Лондоне, обратилось с воззванием к норвежскому народу не выступать на стороне Германии против СССР. Тот, кто выступит,—говорится в воззвании,—будет действовать против истинных интересов Норвегии.

Бегство молодежи в Англию приняло такие размеры, что немцы вынуждены были брать заложников в районах, где особенно сильно распространено бегство молодежи. В конце-концов немцы не нашли для себя никакого другого выхода из положения, кроме введения чрезвычайного положения по всей стране».

„Деятельность" гитлеровских мародеров во Франции

БЕРН. (ТАСС). Как известно, хозяйничавшие гитлеровцы во Франции довело страну до полного разорения и обнищания. Громадные запасы продовольствия и промышленных товаров были в первые же дни после оккупации вывезены немцами в Германию. Во Франции царит голод.

Особенно сильно страдает население Парижа. Мясо и масло стали предметами грустных воспоминаний парижан, которые уже прошлой зимой истребили почти всех кошек, собак, ворон и прочую «дичь», водившуюся в Париже и его окрестностях. Совершенно нет молока, яиц, муки. Хлеб выдается, настолько прохотными домами, что получившие порцию хлеба легко умещается в жилетном кармане. Несмотря на летнее время, в столицу в очень незначительном количестве поступают овощи и фрукты. Парижане со страхом думают о приближающейся зиме, ибо продовольствия в Париже нет.

Поступающие из Парижа сведения говорят о том, что немцы, не довольствуясь награбленным, теперь шарят по магазинам и лавкам, «изымая» последние остатки продовольствия. Так, парижское радио сообщило на-днях, что правительственные «контролеры» реквизировали в июле у парижских торговцев несколько сот килограммов шоколада, 11.000 бутылок вина, 1.100 кусков мыла, 45.000 метров манufактуры, 2.650 кг шерсти, 18.000 пар обуви, 5.000 трикотажных изделий, 12.000 чашек цикория и массу других продовольственных товаров и предметов широкого потребления. Однако имеется сведения, что этими «контролерами» являются немецкие офицеры и солдаты, через подставных лиц конфискующие последние остатки продуктов питания и предметов первой необходимости. И все это делается под видом «борьбы со спекуляцией». На самом деле все «изъятые» товары делятся между немецкими мародерами и их сообщниками.

ВЫРЕЖЬ И СОХРАНИ

СВЕТОМАСКИРОВКА НАСЕЛЕННОГО ПУНКТА

Задача светомаскировки — не дать воздушному противнику ориентиров, лишить его возможности вести прицельное бомбометание. Затемнение должно быть абсолютно полным. Надо помнить, что каждый луч света, даже самый незначительный, может облегчить врагу его разбойничью работу. Поэтому каждый населенный пункт—город, село, железнодорожная станция—должны быть затемнены так, чтобы свет не проникал наружу ни днем, ни ночью. При этом светомаскировка не должна нарушать нормальной жизни населенных пунктов и производственной деятельности предприятий.

В жилых домах наиболее доступным способом маскировки является заштторивание окон. Материал, из которого делаются шторы (плотная ткань, фанера или склеенная в несколько слоев газетная бумага), не должен пропускать света. Штора подвешивается так, чтобы нигде не оставалось зазоров, щелей. Для этого она должна быть шире окна на 40 сантиметров (по 20 сантиметров с каждой стороны).

Изготовляются шторы просто: на деревянную планку, прикрепленную к стене поверх окна, прибивается штора. Внизу к ней прикрепляется другая деревянная планка, которая при опускании шторы служит грузом.

На лестничных клетках штор обычно не делают, но здесь надо следить за правильностью установки маскировочных ламп. Мощность синей лампы не должна превышать 15 ватт (при напряжении в 120 вольт) и 25 ватт (при напряжении в 220 вольт). Маскировочную лампу надо защитить колпаком, чтобы свет не падал на окна и стены.

В местах общего пользования (в коридорах, переходах), где нет окон, можно оставлять нормальные лампы, но не больше 40 ватт. При этом надо следить, чтобы свет не проникал на лестничные клетки или в помещения, где окна не закрыты шторами.

В кухнях, где горят керосинки и примусы, окна обязательно заштториваются.

Несколько сложнее осуществить светомаскировку выходных дверей магазинов, аптек, вокзалов и т. п. Здесь устраиваются тамбуры, дополнительные двери или шторы. Ближайшие к дверям световые точки должны быть выключены или заменены маскировочными лампами.

На заводах и фабриках большие лампы обычно снимаются, организуется так называемое местное освещение, т. е. освещение каждого в отдельности станка, агрегата. Командиры производства и все работе обязаны строго следить за установленным режимом освещения.

Светомаскировка автомобильного транспорта осуществляется с помощью специальных железных дисков со световой щелью. По сигналу «воздушная тревога» эта щель закрывается светофильтром и величина освещенности тогда сокращается приблизительно в 10 раз. Задние стоп-сигналы маскируются специальными колпаками.

Светомаскировка трамваев, троллейбусов достигается тем, что освещенность внутри вагонов значительно понижается.

На улицах, дорогах, площадях устанавливаются специальные полосы, знаки, сигналы, которые облегчают движение пешеходов и транспорта.

В городах и селах, на каждом предприятии и в каждом доме в первом упреждаемого положения должна соблюдаться самая строгая светомаскировочная дисциплина. Обязанность всех граждан—следить, везде ли достаточно хорошо затемнены окна, двери. Если где заметен свет, надо принять меры, чтобы немедленно устранить его.

Помните, враг засылает в Нашу страну шпионов, и те путем световой сигнализации стремятся указать воздушному противнику цел для бомбометания. Будьте бдительны! Зорко следите за тем, чтобы везде, где обнаружено нарушение, соблюдалась полная темнота! Сообщайте органам власти о тех, кто срывает светомаскировку. Таких людей, кто бы они ни были, будет судить военный трибунал, и судить со всей строгостью военного времени

Майор Н. СЕМЕНОВ.

Кустовое совещание учителей

Больше 60 учителей Вологодского района собралось на кустовое совещание, на котором заслушали доклад тов. Усова на тему: «Великая отечественная война и задачи учительства».

Все свои летние отпуска, говорил докладчик, учителя провели на колхозно-совхозных полях, помогая фронту ударной работой в тылу. Преподаватели средней школы поселка Молочное, убрали сено со 100 гектаров луга, директор Прилуцкой НСШ тов. Воробьев, директор Агафоновской НСШ тов. Второв и завуч той же школы тов. Иванов получили заслуженную благодарность и похвалу. Своим энтузиазмом они заражали и учащихся. Три ученика Заонежской НСШ научились вести машинами и не уступали в работе взрослым. Ребята Починской НСШ дали сверхпланово по 150 проц. нормы. Юные патриоты уже собрали 7 тонн металла для нового прироста вооружения нашей доблестной Красной Армии.

Новый учебный год начинается в условиях великой отечественной войны. Дорога каждая копейка, каждый трудовой рубль. Учителя своими силами отремонтировали школьные здания, заготовили дрова. Большинство школ района готовы начать занятия.

Участники кустового совещания единодушно решили отчислить в фонд обороны страны свой однодневный заработок.

Мобилизация всех сил и средств для разгрома врага, обращенная работа школ в новом учебном году—вот ответ советского учительства на полную вылазку фашистских извергов.

А. КОЗЛОВ.

ЧЕХОСЛОВАКИЯ ПОД САПОГОМ „ВЫСШЕЙ РАСЫ"

(Известна болтовня немецких фашистов о превосходстве «высшей» нордической расы, т. е. германской, расы над всеми другими расами. Но достаточно посмотреть на любую из стран, которые подпали под ярмо этой «высшей расы», чтобы убедиться в том, что мы имеем дело с варварами.

Чехословакия до 1939 года была одной из цветущих стран центральной Европы. Она имела хорошо развитую, высококачественную промышленность, интенсивное земледелие, высокую культуру, науку, искусство. Прошло $2^1/_2$ года господства «высшей расы», и Чехословакия превратилась в ограбленную, порабощенную германскую «провинцию».

Не стоит подробно излагать все мерзости, при помощи которых фашизм уничтожает культуру в порабощенных им странах. Эти мерзости известны всему миру. Чехословакия подверглась тем же самым гнусным методам ограбления и уничтожения. Любопытно только отметить, что, порабощая народы, Гитлер пытается выступать в роли их «освободителя». Негодяй думает свою жертву и называет себя при этом «освободителем»!

Гитлер основывает «самостоятельные» государства. Так возникла Словакия, как «самостоятельное» государство, а затем и Хорватия. Западная часть Чехословакии—Чехия и Моравия—провозглашена «протекторат», т. е. часть германской империи, находящуюся под «покровительством» Гитлера.

Фашистские «протекторы» имеют смелость говорить о свободе протектората, уступаемом Чехии и Моравии, как о «счастье» для чешского народа.

«Германия вновь взяла под свое покровительство Чехию и Моравию,—писал Гитлер протектору Нейрату в день первой годовщины оккупации Праги. — В течение почти тысячи лет эти две страны (Германия и Чехия) считались лучшими жемчужинами священной Римской империи. Я хочу, чтобы эти отношения верности продолжались вечно на благо германского и чешского народов».

Гитлер совершенно уничтожил самостоятельность Чехословакии. В «протекторате Чехии и Моравии» существует марионеточное «чешское» правительство, но только для того, чтобы исполнять приказы Гитлера. Старое чешское самоуправление полностью уничтожено. Господствует только протектор фон Нейрат, статс-секретарь Франк, чешский немец, издевка ненавидящий чехов, и развратленная сеть гестапо.

Гитлер открыто заявляет, что «высшая раса» от «низшей» отличается прежде всего тем, что ей не знает совести и не руководствуется никакими моральными принципами, как это делают люди «низшей» расы. В этом смысле заплечных дел мастера из гестапо, конечно, отлично представляют «высокую расу» фашистских людоедов, действительно не имеющих ни чести, ни совести. Гестапо арестовывает тысячи чехов, расстреливает их без всякого суда и следствия, мучит и терзает всех, кто попадает в его руки.

Уничтожив политическую независимость чехов, фашисты принялись за подавление экономической, культурной и национальной самостоятельности чешского народа. Экономически Чехия и Моравия включены в систему «Третьей империи». Вначале фашисты хотели использовать покупающихся чехов за границей и заказывали сюда как бы для чешской промышленности. Но покупающая продукция гитлеровцев вывозила наружу. Тогда немцы полностью подчинили чешскую промышленность «интересам империи», т. е. интересам кровавых, грабительских войн фашизма. То же самое они проделали и с чешским сельским хозяйством. Все продукты сельского хозяйства вывозятся из Чехии в Германию.

Чешская культура подвергается нелыханным гонениям. Немцы закрыли все высшие чешские школы, приказали сжечь большое количество книг чешских авторов—почти 3 миллиона книг! Таким путем фашисты хотят ликвидировать чешскую интеллигенцию.

Немцы делают все, что может осквернить национальное достоинство чехов. Прага, старой чешской столице, они всячески придают немецкий вид, чешские названия улиц, мостов и т. д. заменяются немецкими. Чешский язык изгоняется и заменяется немецким. Любимые чехами национальные оперы Сметаны запрещены.

Чешский народ с первого же дня господства фашистов сопротивлялся и сопротивляется захватчикам всеми имеющимися у него средствами. Уже в день оккупации Чехии—15 марта 1939 года —не только чешские солдаты, но и гражданское население открыто выразили свой протест против наглого гитлеровского вторжения. На улицах Праги и других городов в стаи стало было много убитых.

Чешский народ систематически бойкотирует немецких оккупантов. Никто с немцами не разговаривал и не общался. В деревнях к гитлеровцам относились, как к паршивым собакам. Озлобление против немцев было так велико, что германские военные власти отдали приказ не задерживать в Чехии отдельные военные части больше двух месяцев.

В дальнейшем негодяйство чешского народа в немецких оккупантах начала вызывать и в другие формы. Начались убийства немецких штурмовиков, особенно их представителей гестапо.

В 1939 году чешский студент Смудек убил «гестапака», как чехи называют в гестапоцев. Это произошло в старом чешском городе Домажлице. Немецкие власти обещали большое вознаграждение тому, кто выдаст Смудека. Никто Смудека не предал, и он до сих пор скрывается чешским населением. По городу были расклеены афиши с портретом Смудека с подписью: «Схватите убийцу!». Тем, кто выдаст студента, было обещано вознаграждение. На другой день на той же афише вместо портрета Смудека появился портрет Гитлера. А подпись осталась прежняя: «Схватите убийцу!».

В известном городе чешских горняков Кладно был убит сержант гестапо. В связи с этим фашисты арестовали больше тысячи человек, бургомастра Кладно замучили, но виновника никто не выдал.

Есть еще одно средство борьбы с оккупантами, которое чехи широко применяют и до сих пор. Из известных военных заметок Шкода рабочие сознательно перетаскивали около 7 тысяч пушек, предназначенных для германской армии. Железнодорожники проводят акты саботажа на железнодорожном транспорте. Население бойкотирует все немецкие предприятия. Никто не ходит смотреть немецкие фильмы. Дети не хотят учиться немецкому языку.

Протектор фон Нейрат, подводя в декабре 1940 года итоги «деятельности» протектората, сам вынужден был признать, что немцам до сих пор никак не удалось расположить к себе чехов. «Я должен констатировать,—сказал Нейрат, —что эти (т. е. чешские) организации не выполнили возложенных на них задач. Они остались под сильным влиянием старых перекитов (т. е. верных себе —**З. Н.**). Связь и связь я должен констатировать, что чешские организации не проявили достаточного понимания своих задач и интересов».

А «задачи и интересы» чехов, по мнению фашистских людоедов, заключаются в том, что чехи, как «низшая», славянская раса, должны стать безропотными рабами немецких князей и баронов.

Но так как чехи упорно отказываются стать рабами гитлеровских бандитов, то гестапо усилило и без того нестерпимый террор. Особенно усилился террор с момента вероломного нападения Германии на СССР. Фашисты знают, как чешский народ любит Россию, Советский Союз. Чешский народ отлично помнит помощь Советского Правительства от 18 марта 1939 года о том, что Советское Правительство не порвет утверждения германского правительства, что чешский народ, в течение столетий борющийся за свою независимость, добровольно от нее отказался.

Чешский народ относится с величайшим уважением к русскому народу, исконному защитнику всех славянских народов, и к великому вождю Советского Союза Сталину. Восчисленное количество раз гестапо обнаруживало в Праге и в других чешских городах большие надписи на стенах: «Да здравствует СССР!», «Да здравствует Сталин!».

С начала войны против СССР немецкие оккупанты чувствуют себя в «протекторате Чехии и Моравии» особенно скверно. Но зато как выросли надежды чешского народа!

Эти надежды становятся еще более реальными после того, как 18 июля в Лондоне подписано соглашение между СССР и Чехословакией о немедленном обмене посланниками и о формировании чехословацких воинских частей на территории Советского Союза, которые будут действовать под руководством верховного, военного командования СССР.

Чешский народ знает, что близится день его освобождения, что близится разгром фашистских орд, близится гибель гитлеризма и начало новой, лучшей жизни для всех народов мира, в том числе для трудолюбивого, демократического, прогрессивного чешского народа.

Профессор З. НЕЕДЛЫ.

Отв. редактор К. М. БИРЮКОВ.

ОБЛГОСДРАМТЕАТР
20 августа
КЛЮЧИ БЕРЛИНА
21 и 22 августа
ПАРЕНЬ ИЗ НАШЕГО ГОРОДА
Начало в 8 час. вечера.
Билеты продаются.

Кинотеатр им. ГОРЬКОГО
СЕГОДНЯ
БОГАТАЯ НЕВЕСТА
С 21 августа — ПРЕМЬЕРА!
Боевой киносборник № 1
Победа за нами

МУЗЫКАЛЬНАЯ ШКОЛА
производит ПРИЕМ на дневное отделение и ОТДЕЛЕНИЕ ВЗР.-СЛЫХ.
Все справки и прием заявлений с 3 до 5 ч. пол. час. в отделе искусств (Советская ул., д. 15, комн. 22, телефон 6-15).
Приемные испытания 28 августа.

Адрес редакции: г. Вологда, ул. Урицкого, 2. Телефоны: отв. редактор—1-92, зам. редактора—6-26, отв. секретарь—3-45, секретариат—3-28, отделы: партийной жизни и пропаганды — 1-88, промышленности и транспорта 1-32, сельскохозяйственный — 73, рабселькоров и писем—23. Ночная редакция—8-94. дежурный 3—28 ГЕ9123 Типография издательства «Красный Север» Заказ № 1533