ГОД ИЗДАНИЯ XXIII

ПРОЛЕТАРИИ ВСЕХ СТРАН, СОЕДИНЯЙТЕСЬ!

КРАСНЫЙ СЕВЕР

ОРГАН ВОЛОГОДСКОГО ОБЛАСТНОГО И ГОРОДСКОГО КОМИТЕТОВ ВКП(б) И ОБЛАСТНОГО СОВЕТА ДЕПУТАТОВ ТРУДЯЩИХСЯ

№ 147 (6000) | ВТОРНИК, 24 ИЮНЯ 1941 ГОДА | ЦЕНА 15 КОП.

СЕГОДНЯ В НОМЕРЕ:

Сводка главного командования Красной Армии за 22 VI-1941 года (1 стр.).
Могучая демонстрация советского патриотизма (1 стр.).
За Родину, за честь, за свободу! (2 стр.).
КАЖДОМУ КОЛХОЗУ—ПРОЧНУЮ КОРМОВУЮ БАЗУ. Н. Кокшаров. — Заготовить больше кормов для скота. П. Любимков. — Корнеплоды и силосные культуры сверх плана (3 стр.).
Д. Воробьев. — Как мы провели сплав (3 стр.).
А. Алексеев. — Передовики торговли (3 стр.).
С. Сухнев. — Партийное руководство речным транспортом (3 стр.).
Выступление Черчилля по радио (4 стр.).
Действия английской авиации (4 стр.).
Налет германской авиации на Лондон (4 стр.).
Германский террор в Югославии (4 стр.).
Ограбление Франции германскими оккупантами (4 стр.).
Коммюнике английского командования на Ближнем Востоке (4 стр.).

За Родину, за Сталина!

Банда головорезов, фашистская гитлеровская клика напала на священные границы первого в мире социалистического государства рабочих и крестьян. Без предъявления каких-либо претензий к Советскому Союзу, без об'явления войны германские войска атаковали наши границы. Это разбойническое нападение на нашу страну является беспримерным в истории цивилизованных народов вероломством.

Весть об этом вероломстве кровожадных фашистских правителей Германии быстро облетела всю великую страну социализма. Сердца миллионов советских людей наполнились ненавистью к фашистским агрессорам, посмевшим ступить свое свиное рыло в наш социалистический огород, наполнились горячим стремлением грудью встать на защиту любимой Родины. После выступления по радио Заместителя Председателя Совнаркома Союза ССР и Народного Комиссара Иностранных Дел товарища Вячеслава Михайловича Молотова в городах и селах нашей великой страны состоялись многолюдные митинги и собрания, пронизанные в яркую демонстрацию морально-политического единства нашего народа, величайшей сплоченности его вокруг партии большевиков и Советского правительства, вокруг мудрого вождя и учителя родного Сталина.

Рабочие, крестьяне, интеллигенция, выступая из митингах, единодушно заявляли о своем горячем желании первыми выступить на борьбу с зазнавшимся врагом и изгнать германские войска с советской территории. В первый же день начала военных действий в военные комиссариаты стали поступать тысячи заявлений от советских патриотов с просьбой добровольно отправить их на фронт. В этом едином стремлении нашего народа заложена могучая сила, которая разгонит любого врага.

Не раз в истории иноземцы пытались захватить землю русскую, не раз снаряжали они экспедиции с крестами в без крестов для того, чтобы поработить свободолюбивый наш народ. 700 лет назад были немецкие псы-рыцари, что шли сломать Невский Мерлиф, пытаясь на нашу территорию, но будучи наголову разбитой на Чудском озере, она вынуждена была бежать, спасаясь, кто как может. В начале XIX века дошлися со своими полчищами на Москву захватчик враг Наполеон. Весь народ поднялся на священную отечественную войну. В тылу и на фронте, народ не щадя своей жизни, защищал любимую Родину-мать и с позором изгнал за ее пределы вражескую свору.

Всегда, когда Родине угрожала опасность, на ее защиту поднимался весь народ—мужчины и женщины, молодые и старики. Каждый считал для себя священным долгом громить врагов, бить их везде, где они появятся. С особой силой и яркостью проявились героизм, мужество и отвага нашего народа в годы гражданской войны. Преодолевая огромные трудности, голод и холод, части Красной Армии, вдохновляемые гениальными вождями рабочего класса Лениным и Сталиным, смело шли в бой и побеждали врагов. Партия большевиков подняла тогда на священную отечественную войну весь народ и организовала разгром нашествия четырнадцати империалистических государств.

Эти традиции свято хранит советская страна. Неувядаемой славой покрыли себя героические сыны и дочери нашего народа в дни боев у озера Хасан, на реке Халхин-Гол, на Карельском перешейке. Героизм в нашей стране стал массовым явлением. Он вошел в плоть и кровь сынов и дочерей богатырского народа социалистической отчизны. Его рождает беспредельная преданность и любовь к Родине. Его культивирует ленинско-сталинская партия большевиков. В его основе лежит правильное понимание целей и задач, осуществляемых Советским правительством.

Любовь к своей Родине, готовность итти на любые жертвы ради нее—самое глубокое, благородное чувство.

Германские войска напали на советские границы. Германия является нападающей стороной. Она ведет самую реакционнейшую войну, какую только знала история. «Эта война навязана нам не германским народом, не германскими рабочими, крестьянами и интеллигенцией, страдания которых мы хорошо понимаем, а кликой кровожадных фашистских правителей Германии, порабощенных французов, чехов, поляков, сербов, норвегов, бельгиев, Дании, Голландии, Греции и другие народы» (Молотов).

Разбить банды фашистских налетчиков, отбить разбойничье нападение, изгнать германские войска с территории нашей Родины,—такова священная задача нашего народа. Советский народ защищает страну социализма, родину трудящихся всех стран, радость и надежду всех угнетенных и порабощенных. И он выполнит эту историческую задачу. Красная Армия и весь наш народ вновь поведут победоносную отечественную войну за Родину, за честь, за свободу. Красная Армия, Военно-Морской Флот и красная авиация, окруженные горячей любовью трудящихся, с честью выполнят долг перед Родиной, перед советским народом и нанесут сокрушительный удар агрессору.

Чтобы обеспечить все нужды Красной Армии, Флота и авиации, чтобы обеспечить победу над врагом, от всех нас, рабочих, крестьян и интеллигенции, требуется величайшая организованность, выдержка, дисциплинированность и сознательность. Надо всемерно поддержать почин передовых женщин, которые с сознанием большого долга перед страной, становятся к станкам вместо призванных в армию мужчин, быстро осваивают новые профессии и дают высокую производительность труда. На Красвисском льнокомбинате широко развернулась борьба за выпуск тканей сверх плана.

Таких примеров имеется множество. Необходимо, опираясь на растущую активность масс, усилить борьбу за укрепление хозяйственной и оборонной мощи Советского Союза. Покончить со всякой расшпенностью и разбалтанностью, быть бдительным, прозорливым, разоблачать всякие небылицы, работать честно и самоотверженно на своем посту,—вот что требуется от каждого рабочего и работницы, колхозника и колхозницы, интеллигента и интеллигентки. Это и будет лучшей помощью Красной Армии, Флоту и авиации. Нет ничего выше сейчас для каждого советского патриота, чем забота о Красной Армии, ее укреплении и оснащении.

Советский народ, тесно сплоченный вокруг товарища Сталина, с честью выполнит задачи, вставшие перед нашей страной. Залогом этому—правота нашего дела, мудрость сталинского руководства, морально-политическое единство нашего общества, великая, нерушимая дружба между всеми народами.

Вперед, за Родину, за Сталина!

СВОДКА ГЛАВНОГО КОМАНДОВАНИЯ КРАСНОЙ АРМИИ

За 22 VI-1941 года

С рассветом 22 июня 1941 года регулярные войска германской армии атаковали наши пограничные части на фронте от Балтийского до Черного моря и в течение первой половины дня сдерживались ими. Со второй половины дня германские войска встретились с передовыми частями основных войск Красной Армии. После ожесточенных боев противник был отбит с большими потерями. Только в Гродненском и Кристынопольском направлениях противнику удалось достичь незначительных тактических успехов и занять местечки Кальварию, Стоянув и Цехановец, первые два в 15 км. и последнее в 10 км. от границы.

Авиация противника атаковала ряд наших аэродромов и населенных пунктов, но всюду встречала решительный отпор наших истребителей и зенитной артиллерии, нанесших большие потери противнику. Нами сбито 65 самолетов противника.

ВРАГ ИЗВЕДАЕТ СИЛУ НАШЕГО ОРУЖИЯ

УСТЬЕ-КУБИНСКОЕ. (По телефону). В колхозах, совхозах, на заводах, на предприятиях и в учреждениях Устьбубинского района состоялись митинги по поводу нападения германских войск на границы Советского Союза. Трудящиеся района, возмущенные до глубины души беспримерной подлостью фашистской своры, выражают полную готовность защищать рубежи своей священной Родины, разгромить до конца провокаторов и поджигателей войны.

— Я пользуюсь льготой по семейному положению, — сказал выступивший на митинге в совхозе «Воронцово» рабочий тов. Мельников, — но буду настойчиво просить, чтобы мне позволили с оружием в руках выполнить свой священный долг.

Рабочий этого же совхоза тов. Носов — доброволец Красной Армии в период боев с белофиннами, сказал:

— Враг изведал уже сокрушительную силу советского оружия на Карельском перешейке. Он почувствует ее и сейчас, в любом пункте наших нерушимых границ. Я дрался с финской белогвардейщиной, теперь с тем же пор'ком пойду драться с германскими фашистами».

МОГУЧАЯ ДЕМОНСТРАЦИЯ СОВЕТСКОГО ПАТРИОТИЗМА

★

ПОБЕДА БУДЕТ ЗА НАМИ!

МОСКОВСКИЙ ВОЕННЫЙ ОКРУГ, 22 июня. (ТАСС). С величайшим вниманием слушали бойцы, командиры и политработники Н-ской части выступление по радио Заместителя Председателя Совнаркома СССР и Народного Комиссара Иностранных Дел СССР товарища В. М. Молотова. Здесь же на площадках летнего лагеря воинами митинги. Речи всех выступавших были проникнуты чувством глубокого возмущения и негодования против фашистских заправил, чувством беззаветной любви к своей социалистической родине.

— Советский народ,—сказал заместитель политрука тов. Зайцев,—ответит сокрушительным ударом на подлое нападение германского империализма. Граждане единственного в мире социалистического государства единодушно выступят на защиту своего мирного труда. За свободу, за социалистическую родину, за великого Сталина будут беззаветно сражаться наши летчики и моряки, пехотинцы и кавалеристы, артиллеристы и танкисты.

Сразу же после митингов личный состав части разошелся по своим служебным местам. Грозная боевая техника была приведена в полную боевую готовность.

— Эта война,—говорят бойцы,—будет концом для германского фашизма, осмелившегося посягнуть на неприкосновенность наших границ!

Гневный голос Советской интеллигенции

СИМФЕРОПОЛЬ, 22 июня. (ТАСС). Как один, встанем на защиту нашего отечества, отдадим все свои силы для уничтожения мерзкого врага—эти слова звучат на многолюдных митингах в цехах заводов и фабрик, на полях совхозов и колхозов, снимающих богатый урожай. Гневный голос против озверевших фашистских варваров подымает и советская интеллигенция. Профессора, врачи, студенты собрались на митинге в Симферопольском медицинском институте имени Сталина.

Выражая мысли и чувства всех собравшихся, проф. Тарсуев заявил:

— Каждый из нас готов по первому зову партии и правительства вступить в ряды Красной Армии. Но и находясь на своем обычном посту, мы сейчас будем работать особенно самоотверженно и организованно, как того требует переживаемый нами исторический момент. Враг посмел нарушить спокойствие наших рубежей и он должен испесть за это такую кару, которая останется в веках, как яркое свидетельство несокрушимого могущества первого в мире социалистического государства. Наш народ уверен в победе, и эту победу мы завоюем.

Дадим больше металла

ЗАПОРОЖЬЕ, 23 июня. (ТАСС). В доменном, мартеновском, листопрокатном и других цехах металлургического завода Запорожстали с большим под'емом прошли многолюдные митинги. С сообщением о содержании речи тов. Молотова выступил в мартеновском цехе начальник цеха тов. Почтман. Затем слово взял сталевар тов. Васильевич.

— Советский народ, — заявил он,— не раз проявлял героизм в борьбе с многочисленными врагами. Мы были интервентов в период гражданской войны. С сокрушающей силой будем мы бить германских фашистов, посмевших посягнуть на наши священные границы. Пусть не забывает агрессор, что наша Красная Армия, как и весь советский народ, на удар отвечит тройным ударом. Нас ведет к победе большевистская партия, великий и родной Сталин!

— По первому зову партии и правительства мы готовы снова итти в Рабоче-Крестьянскую Красную Армию и грудью защитить родину, — заявили сталевары — участники гражданской войны товарищи Пашков, Фомичев и Зайц.

★★★

НАШЕ ДЕЛО ПРАВОЕ, ОНО ПОБЕДИТ

Весть о вероломном разбойничьем нападении фашистской Германии на Советский Союз вызвала среди трудящихся московского завода «Калибр» бурное возмущение против зарвавшихся фашистских правителей. Сразу же после выступления по радио Заместителя Председателя Совета Народных Комиссаров СССР и Народного Комиссара Иностранных Дел тов. В. М. Молотова в цехах завода состоялись многолюдные митинги. Рабочие, инженеры, техники и служащие, единые в своем патриотическом под'еме, заявляют о непоколебимой решимости сделать все для победы над врагом.

Чувством беспредельной любви к Родине и ненависти к ее врагам проникнута речь стахановца тов. Графкина, участника боев с белофиннами.

— Весь наш народ,—говорит он,— как один человек, встанет на защиту своей социалистической отчизны. В великой отечественной войне советские люди покажут еще раз всему миру, что врага, посягнувшего на страну социализма, ждут разгром и гибель. Наше дело правое, оно победит! В любую минуту, по первому зову партии и правительства каждый из нас готов взяться за оружие и биться до последней капли крови. А здесь, на заводе, мы еще больше укрепим производственную дисциплину, сохраним выдержку и спокойствие, постараемся работать как можно лучше, производительнее.

— Я готов немедленно пойти на фронт для защиты наших священных границ,—сказал на митинге мастер, бывший краснофлотец тов. Косов.—Воины страны социализма с именем Сталина в сердцах будут беспощадно громить презренного врага и победят!

В партийное бюро и завком непрерывно поступают заявления советских патриотов о желании итти на фронт, о готовности работать столько, сколько потребуется для победы героической Красной Армии и Военно-Морского Флота СССР.

НА МИТИНГЕ СОВЕТСКИХ ПИСАТЕЛЕЙ

Представители передового отряда социалистической культуры — советские писатели — собрались после выступления по радио тов. В. М. Молотова на митинг. В зале — товарищи Фадеев, Павленко, Лебедев-Кумач, Бек, Вишневский, писатель-антифашист Вилли Бредель, К. Тренев и другие.

Выступает секретарь Президиума Союза Советских писателей СССР т. А. Фадеев. Он говорит:

— От нас требуется величайшая организованность, дисциплина и хладнокровие, соединенные с большевистским напором. Наглый враг, преступно нарушив существующий договор, без об'явления войны напал на наши мирные города. Но мы знаем неодолимую силу советского народа и не сомневаемся, что победа будет за нами.

Писатели советской страны займут свое место в этой решительной схватке. Многие из нас будут сражаться с оружием в руках, многие будут сражаться пером. От нас, передового отряда советской интеллигенции, требуется сейчас колоссальная работа. Больше, чем когда-либо, нужна сейчас сильная роль. Об'единимся еще теснее вокруг великого Сталина! Все наши силы отдадим на защиту советского отечества, будем бить до тех пор, пока враг, посмевший напасть на нашу страну, не будет разбит!

С горячей речью выступает писатель-антифашист тов. Вилли Бредель. Его слова, полные ненависти к фашистским правителям Германии, горячо приветствуют собравшиеся. Тов. Бредель говорит по-немецки:

— Советский Союз до последней минуты боролся за мир. Гитлер нагло растоптал договор. Но дружбу народов — советского и германского, — дружбу трудящихся этих стран ему никогда не разрушить! В лице Красной Армии германская фашистская армия встретит такую силу, которая уничтожит зазнавшихся агрессоров. Мое место, место советского писателя, — в рядах социалистической армии.

На митинге выступили также товарищи Павленко, Мстиславский, Азарх, С. Васильев, Жаров и другие.

В единодушно принятой резолюции советские писатели заявляют:

«Коварный враг напал на наши города. Грязные фашистские убийцы и бандиты сбросили бомбы на мирных жителей Советского Союза. На этот провокационный удар агрессора советский народ ответит таким могучим ударом, который навсегда прикончит существование и гнусную деятельность поджигателей войны. Наша героическая Красная Армия, наши летчики и танкисты, наш Военно-Морской Флот сметут их с лица земли. Мы знаем, что немецкие рабочие, крестьяне, передовая интеллигенция вместе с нами будут бороться против грязных палачей из гитлеровской банды. Победа будет за нами — за советским народом! Каждый советский писатель готов все свои силы, весь свой опыт и талант, всю свою кровь, если это понадобится, отдать делу священной народной войны против врагов нашей родины!»

23 июня. (ТАСС).

Фашистские разбойники жестоко поплатятся

КИЕВ, 22 июня. (ТАСС). Сотни тысяч трудящихся Киева слушали выступление по радио Заместителя Председателя Совнаркома Союза ССР и Народного Комиссара Иностранных Дел тов В. М. Молотова. Вероломное нападение фашистских разбойников на нашу страну, нарушение гитлеровскими войсками священных границ советской земли вызвали гнев народных масс. На заводах, фабриках, в учреждениях Киева, прокатилась волна митингов. Рабочие и инженеры, служащие, ученые—все, как один, говорят о готовности стать на защиту любимой родины. Их речи полны ненависти к фашизму, к подлому врагу, осмелившемуся посягнуть на нашу социалистическую Родину. Митинги вылились в мощную демонстрацию советского патриотизма, монолитной сплоченности трудящихся вокруг партии и Советского правительства, вокруг товарища Сталина.

Весь коллектив машиностроительного завода «Большевик» собрался на первые митинги. В чугуноплитном цехе выступил мастер тов. Малашов.

— Мы являемся свидетелями неслыханного в мире вероломства,—сказал он. —Обманчивый враг напал на наши границы, посмел поднять свою обагренную кровью лапу на Советский Союз. Видно, немецкие фашисты плохо знают историю! Они забыли, как на полях Росси сломал себе голову Наполеон, как на полях Советской Украины были разгромлены войска кайзеровской Германии и другие оккупанты. Видно, этих уроков мало! Наша доблестная Красная Армия, Военно-Морской Флот, весь советский народ сумеют обуздать зарвавшихся агрессоров.

В речах выступавших звучала непоколебимая воля к победе, твердая уверенность в могучей силе советского оружия, в том, что враг будет разгромлен.

Многолюдные митинги прошли на заводах имени Сталина и «Ленинская кузница», орденоносном машиностроительном заводе и др. предприятиях столицы Украины. И везде грозно звучал голос разгневанного народа, преисполненного решимости наголову разгромить врага, посягнувшего на социалистическую родину.

В районные и городские военкоматы поступают тысячи заявлений от рабочих и представителей советской интеллигенции, желающих итти добровольцами на фронт.

ЗА ПОДЛИННУЮ БОЛЬШЕВИСТСКУЮ БДИТЕЛЬНОСТЬ

Первая смена московского шелкотканого комбината «Красная роза» кончила работу. Но никто не уходит домой—все собрались на митинг. Выступавшие тт. Войнова, Туркова, Дударев, Бобров говорили о великой отечественной войне советского народа против фашистских провокаторов.

— Как и в 1812 году, когда зарвавшийся завоеватель Наполеон был разбит и изгнан из пределов России, так и теперь главарь фашистской клики Гитлер найдет свой бесславный конец в затеянной им войне против Советского Союза. Наш великий народ из протяжённых веков истории всегда и всюду беспощадно громил врагов.

Яркую, пламенную речь произносит старейший рабочий, 50 лет проработавший в текстильной промышленности, орденоносец тов. Алешев.

— Наш священный долг—проявить высокую организованность и подлинную большевистскую бдительность. Мы обязаны выполнить любое задание Советского правительства и честно, самоотверженно трудиться на том участке, куда каждого из нас поставят. Фронт и тыл в этой войне неотделимы. Они вместе куют победу против врагов.

★

В СВОБОДНОЙ СОВЕТСКОЙ ЛАТВИИ

РИГА, 22 июня. (ТАСС). В городах и селах свободной Латвии сегодня проходили многолюдные митинги — волнующие демонстрации советского патриотизма. Рабочие, крестьяне и служащие, выступая на этих митингах, говорили о готовности грудью защищать свою великую социалистическую родину.

На митинге рабочих завода «Красный квадрат» слово попросила работница заготовочного цеха тов. Лесковская.

— Самоотверженным трудом,—сказала она,—мы выполним свой священный долг перед родиной. От нас теперь требуется утроенная бдительность.

Единодушную готовность к защите родины продемонстрировали рабочие фабрики «Большевичка». В единогласно принятой резолюции они заявили:

«Своим подлым нападением фашистская клика Германии хочет осуществить старые намерения—завоевать нашу землю. Но не бывать этому—Красная Армия сумеет дать сокрушительный отпор фашистским разбойникам. Все, как один, мы встанем на защиту нашей любимой родины, с еще большей энергией будем трудиться у станков и машин, соблюдать строжайшую социалистическую дисциплину, как этого требует военное положение».

Митинги состоялись в частях и подразделениях Прибалтийского особого военного округа.

— Фашистские заправилы по-разбойничьи напали на наши границы,—заявил красноармеец Н-ской части тов. Наумов.—Эта беспримерная провокация дорого обойдется Гитлеру. Красная Армия привыкла отвечать на удар врага тройным сокрушительным ударом.

Выступая на митинге, красноармеец Н-ской части тов. Гогобердзе сказал:

— Германские захватчики посмеются посягнуть на свободу и независимость русского народа. Но все их попытки кончались неизменным провалом. Героический русский народ много веков назад разгромил немецких псов-рыцарей на льду Чудского озера. Героический русский народ в XVIII веке в семилетней войне занял Берлин. В 1918 году народы Советского Союза вышвырнули германских оккупантов за пределы нашей родной страны. Такая же участь ждет сейчас зарвавшихся фашистских головорезов.

Плечом к плечу со всем народом

Фашистские правители Германии напали на отечество трудящихся всего мира—на Советский Союз. Нарушив существующий между обеими странами договор, они без об'явления войны начали бомбить мирные города нашей страны.

Война нам навязана. Кучка фашистских варваров, поработивших свой собственный и другие народы, враги свободы и прогресса затеяли поход против Советского Союза. Весь наш народ—рабочие, служащие, колхозники, интеллигенция дадут дружный отпор обнагленному врагу, разгромят его.

Защищая священную землю страны Советов, мы ограждаем от варварского нашествия завоевания социалистической революции, передовую науку, прогресс, свободу. Мы дадим отпор фашистскому человеконенавистничеству, дикому, необузданному варварству. Советская интеллигенция несет сегодня большевистской партии, Советскому правительству, великому Сталину свои пламенные патриотические чувства, свою беззаветную готовность отдать все силы, знания, а если понадобится, и жизнь на защиту отечества.

В этот грозный час мы еще раз вспоминаем страницы славного прошлого нашего народа, отечественную войну против Наполеона, незабываемые годы борьбы против интервентов. Сейчас наш народ силен, сплочен, един, как никогда. Он силен не только тем, что вынован, непобедимую Красную Армию, могучий флот, сталинскую авиацию, но и тем, что делаем, за которое он борется,—правое дело. Война с фашизмом—это война с дикостью, со средневековьем, сваливанием.

Сегодня более, чем когда-либо, советские ученые идут плечом к плечу со всем народом, с доблестными краснармейцами и краснофлотцами.

На борьбу за передовое прогрессивное человечество, за Родину, за свободу, за Сталина!

Герой Социалистического Труда академики
С. А. ЧАПЛЫГИН,
Академик В. И. ВЕРНАДСКИЙ,
Академик В. Г. ХЛОПИН,
Академик Я. А. МАНАНДЯН,
Академик В. Н. ОБРАЗЦОВ,
Академик П. П. МАСЛОВ,
Академик Ф. А. РОТШТЕЙН,
Член-корреспондент Академии наук СССР. Х. С. КОШТОЯНЦ.

ЗА РОДИНУ, ЗА ЧЕСТЬ, ЗА СВОБОДУ!

* * *

САМООТВЕРЖЕННО ТРУДИТЬСЯ НА СВОИХ ПОСТАХ

Вчера, задолго до гудка, оповещающего о начале работы, во всех цехах Вологодского паровозо-вагоноремонтного завода состоялись многолюдные митинги. Они явились яркой демонстрацией советского патриотизма. Десятки рабочих и служащих выступали с краткими, но взволнованными речами, в которых они выражали жгучую ненависть к зарвавшимся врагам и единодушно заявляли о своей готовности по первому зову партии и правительства выступить на защиту своего отечества—великой социалистической Родины.

... Котельный цех. Около импровизированной трибуны собрались рабочие дневной смены. Первым выступает секретарь партийной организации тов. Никаноров. Он передает содержание выступления по радио Заместителя Председателя Совета Народных Комиссаров Союза ССР и Народного Комиссара Иностранных Дел товарища В. М. Молотова и знакомит собравшихся с Указами Президиума Верховного Совета СССР, связанными с последними событиями.

— Враг будет разбит. Победа будет за нами!—эти слова, приведенные оратором из выступления товарища Молотова, тонут в дружных аплодисментах. Советские патриоты, тесно сплоченные вокруг славной большевистской партии, вокруг Советского правительства, вокруг великого вождя товарища Сталина, горячо одобряют мудрую политику, направленную на обеспечение безопасности нашей социалистической родины, верят в правоту своего дела.

— С глубоким возмущением я узнал о том, что германские войска без об'явления войны напали на нашу страну и подвергли бомбежке наши города,—говорит токарь-стахановец Александр Иванович Карапианов. В ответ на это несправедливое нападение могло быть только одно решение—дать сокрушительный отпор зарвавшемуся агрессору и смести его с лица земли. Советский народ никогда никому не позволит осквернить свою священную землю.

— Как передавали сегодня по радио, Красная Армия с честью выполняет свой долг перед родиной. Вражеские войска несут громадные потери. Иначе не могло и быть. Красная Армия—армия народа. Она знает за что борется, имеет тыл, который защищает. Мы же, остающиеся в тылу, будем самоотверженно трудиться на своих постах и тем самым еще более укрепим обороноспособность страны. Будем работать столько, сколько потребуется для окончательной победы над врагами. Если же потребуется, то по первому зову партии и правительства оставим станки и с оружием в руках грудью встанем за защиту священных рубежей страны социализма.

Этими словами токарь-стахановец Карапианов выразил мысли и чувства всех собравшихся.

— Самоотверженно трудиться на своих постах, крепить трудовую дисциплину, быть бдительными,—в этому призывали и другие ораторы.

— Сейчас перед нами стоит почетная и ответственная задача—не только выполнить, но и перевыполнить производственный план,—сказал заместитель начальника цеха тов. Северинов.—От нас зависит успешная работа завода, ибо котлы—основная часть паровоза. Для того, чтобы еще выше поднять производительность труда, мы шире развернем социалистическое соревнование, не отступим от установленного графика, приложим все усилия к точному соблюдению технологического процесса.

Один за другим на трибуну поднимаются рабочие, техники, инженеры, служащие. Их речи немногословны. Они заявляют о своей готовности выступить на защиту родины, в сезон потребуется, и отдать жизнь за дело партии Ленина—Сталина.

...Восемь часов утра. Над корпусами завода, как всегда, раздался пронзительный гудок, призывающий к труду, к станкам, к машинам. Сегодня люди кажутся по-особенному сосредоточены и серьезны. Они быстро направляются в цехи, быстро включают моторы. Начинается трудовой рабочий день. В четком ритме машин и в ускоренных движениях умелых рук чувствуется новый под'ем в работе большого коллектива ремонтников.

Вл. МАЛКОВ.

С ИМЕНЕМ СТАЛИНА ПОЙДЕМ В БОЙ

Митинг в Н-ской части АВО

Внешне жизнь части не изменилась. Так же, как и два часа назад, она была размерена-спокойной, в строгом соответствии с установленным распорядком. Но весть о коварном вероломстве фашистских заправил Германии, совершивших разбойничий налет на советские города, быстро передавалась из уст в уста... И скоро команды бойцов и командиров, одна за другой стали занимать свое место по плану. На трибуне и по сторонам ее алели плакаты с призывными лозунгами:

«Обрушимся всей грозной силой доблестной Красной Армии на фашистских поджигателей войны!», «Бить врага без пощады!».

В воздух неслись мощные звуки боевой песни. В ее слова красные воины вкладывали свое чувство беспредельной любви к своей родине, свою ненависть к врагу и готовность как можно скорей вступить в ряды действующей армии, в ряды защитников священной советской земли. Митинг открыл тов. Полторак. С сообщением о выступлении по радио Заместителя Председателя Совнаркома и Наркома Иностранных Дел В. М. Молотова выступил тов. Зонцарев.

— Грозен гнев свободолюбивого 193-миллионного советского народа. И горе тем, кто посмел нарушить покой, мирный созидательный труд советских граждан. Вся история Красной Армии—есть история блестящих побед. За нами будет победа и сейчас. В этом не может быть никаких сомнений.

— За советскую Родину, за героических бойцов и командиров действующей Красной Армии, за нашу непобедимую Красную Армию, за мудрого вождя и учителя—Сталина, ура, товарищи.

Воздух потрясают многократные перекаты мощного «ура». Каждый боец этому возгласу придавал значение клятвы на верность народу, партии Ленина—Сталина.

Один за другим на трибуну поднимаются бойцы, командиры и политработники. Их речи краткие и немногословные. Но каждое слово—из глубины души. Вот говорит участник боев с белофиннами, награжденный медалью «За отвагу», красноармеец тов. Свистунов.

— Красная Армия доказала свою боевую мощь в боях с белофиннами. Но этот урок ничему не научил фашистских заправил. Они захотели поворить советский народ, привлекать так же, как поступили с народами многих европейских государств. Не выйдет!

В заключение тов. Свистунов призывает всех бойцов еще выше поднять дисциплину, организованность. Не жалеть своей крови и самой жизни для достижения полной победы над врагом.

— Единодушное желание всех бойцов и командиров нашего подразделения—скорей схватиться с врагом, бить его без пощады.

Товарищи Гунько, Скляпной и многие другие заключили свои выступления словами:

— Мы готовы к бою и просим командование послать нас в первые ряды сражающихся с фашистской сволочью.

Гневом, возмущением и великой ненавистью к врагу пронизано каждое слово резолюции, принятой на митинге.

— Неприкосновенность родины, имя Сталина будут знаменем наших побед.

А. КУТУЗОВ.

ПОДНИМАЕТСЯ ВСЯ СТРАНА

ЧЕБСАРА. (По телефону). Выступление по радио Заместителя Председателя Совета Народных Комиссаров Союза ССР и Народного Комиссара Иностранных Дел В. М. Молотова глубоко всколыхнуло трудящихся Чебсары.

Весть о позорнейшем германской фашистской клики на священные границы страны Советов возмутила всё население. Состоялся многолюдный митинг.

Выступившая на митинге, учительница средней школы тов. Прокофьева сказала:

— Отголосок фашистских споров получит достойный отпор. От востока до запада, от севера до юга поднимется наш свободный народ, отстоит свою счастливую и радостную жизнь, сокрушит наглого врага. В этой борьбе советское учительство будет в первых рядах. Оно покажет, что наши педагоги умеют не только хорошо воспитывать детей, но и громить врага с оружием в руках.

Директор льнозавода тов. Затеев в своем выступлении заявил:

— От имени коллектива нашего предприятия я твердо могу заявить, что мы будем работать еще лучше, еще самоотверженней, будем перевыполнять план, давать высокое качество продукции. Все наши силы, все наши стремления будут направлены на то, чтобы помочь Красной Армии быстрее разбить вероломного врага.

ГРУДЬЮ ВСТАНЕМ НА ЗАЩИТУ РОДИНЫ

ВЫТЕГРА, (по телеграфу). Тысячи трудящихся Вытегорского района на улицах, в домах с неослабевающим вниманием слушали выступление по радио тов. Молотова, разоблачающее провокацию фашистских правителей Германии, посягнувших на наши священные границы.

Сегодня на всех предприятиях, в колхозах, учреждениях, на судах, на пристани состоялись многолюдные митинги. У каждого советского патриота одна мысль, одно желание—грудью стать на защиту страны социализма, стереть с лица земли проклятый фашизм. Сквозь берет работница тов. Бручинина:

— Все мы,—говорит она,—возмущены наглым поведением фашистских агрессоров, жаждущих крови, принесших человечеству величайшие бедствия, разрушения и страдания. Озверелые разбойники должны быть и будут уничтожены на их же территории. Наша задача—работать по-сталински, усилить революционную бдительность, теснее сплотиться вокруг партии Ленина—Сталина. Заверяю весь коллектив, что по первому зову Советского правительства стану на защиту родины.

В принятой резолюции говорится: «Мы, рабочие и инженерно-технические работники гидроузлов, все, как один, приветствуем и одобряем принятые правительством меры по обеспечению безопасности наших границ. Готовы выполнить любое задание.

На митингах в сельсоветах колхозники и колхозницы в своих выступлениях заявляют, что они с утроенной энергией возьмутся за выполнение плана сенокошения, создадут крепкую кормовую базу для социалистического животноводства, обязуются урожай и досрочно выполнят обязательства перед государством.

— Наш народ умеет и любит воевать,—заявляют колхозники артели имени Калинина.—Врагов встречаем просто—били, бьем и будем бить. Приложим все силы для укрепления тыла. Своей дружной работой на полях дадим больше продуктов стране.

Всюду чувствуется небывалый производственный и политический под'ем. Вчера суточный план грузоперевозок речники пристани выполнили на 203 процента, судоремонтники—на 130 процентов. В военкомат поступают десятки заявлений от граждан с просьбой зачислить добровольцами в Красную Армию. Товарищ военком,—пишут в своем заявлении рабочий Николай Болесов,—прошу отправить меня на защитную границу. Буду громить врагов так, как громил их на Карельском перешейке».

Я. ЗАК.

ОТЕЧЕСТВЕННАЯ ВОЙНА СОВЕТСКОГО НАРОДА

В связи с разбойничьим нападением германских фашистов на нашу страну, вчера в Вологодских судоремонтных мастерских состоялись многолюдные митинги. Они показали мобилизационную готовность людей, их волю трудиться на своем участке еще более производительно и самоотверженно.

С большим под'емом прошел митинг в котельном цехе. Начальник цеха тов. Метс в своем выступлении сказал:

— Та мирная передышка, которую наша партия и правительство обеспечивали в течение двух лет, кончилась. Ее мы использовали для роста могущества Советского Союза, для укрепления его обороноспособности. И пусть знают фашистские заправилы Германии: их коварные планы порабощения народов СССР получат ударами Красной Армии, Военно-Морского Флота и красной авиации. Наша задача — работать не жалея сил и тем помочь воинам страны социализма в их славных героических делах. В войне, навязанной нам нашей кровожадным фашистским правителей Германии, мы выйдем победителями.

Затем выступил сварщик тов. Бутов. Он заявил:

— Нет такой силы, которая бы могла поворить свободный народ свободной и могущественной социалистической державы. От нас, товарищи, требуется: самоотверженно трудиться каждому на своем посту, быть бдительным, еще теснее сплотиться вокруг большевистской партии, Советского правительства и нашего великого вождя товарища Сталина.

В резолюции, принятой на митинге коллектива котельщиков, говорится:

«Германские фашисты напали на Советский Союз несмотря на то, что между СССР и Германией был заключен договор о ненападении. История не знает подобного вероломства. Но враг просчитался, он будет бит. Красная Армия, Военно-Морской Флот и красная авиация с честью выполнят свой долг. Весь советский народ поднялся на отечественную войну, чтобы изгнать и выбросить вон со своей территории обнаглевших фашистских разбойников.

Мы единком и полностью одобряем политику Советского правительства в следуя указаниям товарища Молотова будем с должным сознанием относиться к своим обязанностям, к своему труду».

Так же с огромным под'емом прошел митинг в механическом цехе. Люди собрались за 40 минут до начала работы. Секретарь парторганизации т. Иванов сделал сообщение о речи товарища В. М. Молотова по радио. Вслед за тов. Ивановым выступил слесарь тов. Сахаров.

— Фашистские изверги, — говорит он, — бредят идиотской мечтой о порабощении народов Советского Союза. Этому никогда не бывать! Фашистские каннибалы уже испытывают силу советского оружия, героизм и самоотверженность воинов Красной Армии, Военно-Морского Флота и славных соколов — летчиков. Сейчас мы работаем на предприятиях, но мы готовы по первому зову партии и правительства встать в ряды Красной Армии и бить врага там, где он появится.

На митинге выступали тт. Дудавкин (начальник механического цеха), Балашов (строгальщик) и др. Митинги состоялись во всех цехах и мастерских. Рабочие, интеллигенция и служащие единодушно одобрили меры Советского правительства по защите нашей Родины и обязались трудиться по мере своих сил и тем помочь Красной Армии быстрее разделаться с коварным и злобным врагом.

М. МАХОТИН.

Работать с удесятеренной энергией

ШУЙСКОЕ. (По телефону). Весть о нападении германских фашистов на советскую страну среди трудящихся Мошукурецкого района вызвала взрыв возмущения и негодования.

Митинг трудящихся села Шуйское открыл секретарь райкома ВКП(б) тов. Коротнев.

— Без об'явления войны германские фашистские банды напали на Советский Союз, — говорит он. — В ответ на наглые действия врагов наш народ, как никогда, сплотится вокруг партии Ленина — Сталина, вокруг Советского правительства. Наша Красная Армия, Красный Военно-Морской Флот и советская авиация сотрут с лица земли фашистскую свору. Теперь, когда началась война, перед трудящимися района стоит задача — с удесятеренной энергией и упорством работать на всех участках социалистического строительства. Этим самым мы усилим еще больше мощь нашего советского государства, мощь и могущество нашей непобедимой Рабоче-Крестьянской Красной Армии.

На митинге выступили тт. Титов, Волокоза, Малахов, Бонапов и многие другие. Все они говорили, что советский народ поведет отечественную войну, враг будет разбит наголову.

На этом же митинге домохозяйка — жена командира запаса тов. Шаркова призвала всех женщин района еще лучше работать, а если потребуется бить врага с оружием в руках.

Одновременно проходил митинг в совхозе «Шуйское». Скотник этого совхоза тов. Поземов А. А. сказал:

— У меня один сын служит в Красной Армии, и я сам, хотя мне уже 49 лет, если будет нужно, готов выступить в любую минуту защищать с оружием в руках наше отечество.

С высоким патриотическим под'емом прошли митинги колхозников района и рабочих лесопунктов.

Г. БАРБОЛИН.

ВЫПОЛНИМ ЛЮБОЕ ЗАДАНИЕ ПАРТИИ И ПРАВИТЕЛЬСТВА

СИДОРОВО. (По телефону). Известие о беспримерном наглом нападении германского фашизма на мирные рубежи нашей родины вызвало глубокое возмущение трудящихся Лежского района. В Великоустюгском механизированном лесопункте, в совхозе «Пушуха», на клепочном заводе и других предприятиях, в сельсоветах и колхозах состоялись митинги.

— В ответ на подлый выпад фашистов против страны социализма, я буду работать, не покладая рук, отдам все силы на то, чтобы помочь Красной Армии разгромить врага.

— У меня в Красной Армии два сына, — сказал рабочий тов. Мазнин, — отправляю в армию и третьего. Даю моим сыновьям наказ: твердо держать оружие в руках, крепче бить врага. Сам, не щадя сил, буду помогать своим трудом нашей Красной Армии в ее борьбе с врагом.

— Колхозное крестьянство грудью встанет на защиту своей Родины, — сказал колхозник сельсоветский «Новый путь» тов. Панов, — каждый из нас готов дать отпор зарвавшемуся врагу и выполнить любое задание партии и правительства.

ПАТРИОТЫ

Сразу же после того, как по радио выступил Заместитель Председателя Совнаркома СССР и Народный Комиссар Иностранных Дел товарищ В. М. Молотов — приемная городского военкомата наполнилась людьми. С утра и до вечера здесь необычайное оживление. Советские люди, пламенные патриоты своей великой родины спешат в военкомат, подают заявления с просьбой отправить их на фронт, чтобы с оружием в руках выступить против зарвавшихся фашистских псов.

Корепастый, загорелый юноша. Это Василий Ежемский. Он токарь паровозовагоноремонтного завода. Комсомолец.

— Каждый советский гражданин, — говорит он, — считает высокой честью защищать свою любимую Родину от наглого врага, посягнувшего на ее священные границы. Вот мое заявление о приеме в Красную Армию. Сию же минуту готов отправиться на фронт.

Командиром отделения пулеметчиков был Иван Тесленко, сейчас работник строительства вторых путей. Узнав по радио о проделках презренных фашистов, он вспешил в военкомат, чтобы добиться отправки на фронт.

— Наш мирный труд никто не смеет побеспокоить, — заявил он, рассказав в военкомате о своем горячем желании итти защищать родину. — Нас миллионы, и все мы идем как один. Фашисты затронули нашу страну, пусть лепнут на себя!

В глазах младшего командира Тесленко беспредельная ненависть к врагам. От гнева щеки бойцов своего отделения в горячий бой против озверелой банды фашистов.

В приемную заходит молодой человек. Это преподаватель 37-й железнодорожной школы А. В. Фролов. Комсомолец Фролов — ворошиловский стрелок, мотоциклист, имеет водительские права. Он просит, чтобы его зачислили в одну из воинских частей и сразу же отправили на фронт. И так же, как и другие — услышав, что есть надежда на прием в Красную Армию, он говорит:

— Буду бороться до последней капли крови! Враг не пройдет на нашу землю, фашисты будут разгромлены.

Работница Обкома С. А. Колесова просит зачислить ее в один из военных госпиталей. Член санитарной дружины горкома РОКК, бывшая медсестра, патронатка Колесова знает, как важна роль женщины в деле оказания медицинской помощи на фронте, вот поэтому-то она и пришла в военкомат, чтобы немедленно уехать на фронт. Вместе с ней пришла и Зоя Уханова — работница райсоюза начальных и средних школ. С огромной радостью девушка отдает все свои силы на любом участке работы в действующей Красной Армии.

— Только бы удовлетворили мою просьбу, — волнуется Уханова. — Буду не покладая рук работать медсестрой на линии огня.

А здание военного комиссариата наполняется все новыми посетителями. Вот к столу дежурного подходит работник Вологодского Александр Мисякин, награжденный значком «Отличнику соцсоревнования Наркомпеса СССР». Заявляя о своем горячем желании итти в бой против фашистских агрессоров, отличник военной подготовки тов. Мисякин надеется получить разрешение взять на фронт свою прекрасно вышколенную винтовку, могущую нести службу сразу.

И люди идут в военкомат один за другим. Вместе с Марией Ивановой Забрейко — комсомолкой, техником по строительству мостов, фикультурницей и значкистом ГСО, ПВХО и ВС, подает заявление с просьбой принять в Красную Армию трактористы, шоферы, лесорубы, слесари, юноши, девушки только что окончившие среднюю школу и ВУЗ'ы и пожилые люди — бывшие участники гражданской войны.

Выражая горячее стремление всего великого советского народа встать на защиту священных границ своей родины, связанные нерасрывным морально - политическим единством, беззаветно преданные великому делу Ленина — Сталина — они с честью выполнят свой священный долг перед Родиной.

Вл. БАЗАРОВ.

БОЛЬШЕВИСТСКИЕ ДЕЛА СТАХАНОВЦЕВ ПОЛЕН

ВАТЛАНОВО. (По телефону). Как только сообщили по радио о вероломных военных действиях со стороны фашистской Германии, в колхозе имени «Первое мая», Ватлановского сельсовета, Вологодского района, состоялся многолюдный митинг.

Полные гнева и зарвавшимся озверелым фашистским псам, все колхозники единодушно решили отличной работой на полях укрепить единство, мощь и сплоченность советского народа. Горячие патриоты своей Родины, они работают на полях в рассвета и до темноты.

23 июня, с рассветом колхозники начали рабочий день. И среди них на полях работали и колхозники, уходящие в Красную Армию.

Выступление рабочих совхоза «Рубцово», этого же сельсовета, полны заявления о своем желании добровольно вступить в Красную Армию. Стахановцы и ударники И. Зайцев, Н. Недосекин, И. Романкин, а также и другие идут на фронт, чтобы с оружием в руках дать отпор фашистским захватчикам, осмелившимся посягнуть на мирный труд трудящихся нашей великой страны социализма.

ДИСЦИПЛИНА ДОЛЖНА БЫТЬ ОБРАЗЦОВОЙ

Внимательно слушали работницы Вологодской трикотажной фабрики выступление Заместителя Председателя Совета Народных Комиссаров Союза ССР и Народного Комиссара Иностранных Дел товарища В. М. Молотова о подлом нападении на нашу страну германских фашистов.

Справедливый гнев будил в них желание выступить и в пламенной речи высказать ненависть к кровожадной своре правителей Германии, начавшей войну против советского государства.

Когда закончилась передача речи товарища Молотова, поднялась за своим станком работница тов. Епифановская.

Ее речь краткая.

Она призывает всех работниц фабрики овладеть приемами противовоздушной и противохимической обороны — сдавать нормы на значки ПВХО и ГСО.

Второй выступила тов. Шестакина.

— Наша задача теперь—как никогда быть сплоченными и дружными. Работать, не щадя сил и времени. Дисциплину на производстве должна быть образцовой.

Коллектив фабрики состоит в подавляющем большинстве из слепых, но все они считают себя в силах помочь делу обороны родины.

В. ДОЛГОРУКОВА.

ОТТОЧЕННЫМ ОРУЖИЕМ ХУДОЖЕСТВЕННОГО СЛОВА

Мы, работники Псковского драматического театра и Вологодского областного драматического театра, узнав о разбойничьем налете фашистской авиации на города нашей родины и дерзкое нападение своей армией советской границы, глубоко возмущены наглостью зарвавшегося фашизма. Заверяем правительство, партию и весь советский народ, что мы еще крепче сплотим свои ряды и отточенным оружием художественного слова и образа, организованностью и укреплением трудовой дисциплины на всех участках нашей работы будем помогать нашей родной, непобедимой Красной Армии.

Если понадобится, мы готовы сменить художественное слово на винтовку и стать грудью на защиту нашей великой социалистической родины и на борьбу за великие идеи Маркса — Энгельса — Ленина — Сталина.

По поручению общего собрания:

ВОРОБЬЕВ,
секретарь парторганизации Вологодского областного театра.

ДОЛЬСКИЙ,
директор Псковского государственного драматического театра.

ТРОИЦКИЙ,
председатель месткома.

КАЖДОМУ КОЛХОЗУ — ПРОЧНУЮ КОРМОВУЮ БАЗУ

ЗАГОТОВИТЬ БОЛЬШЕ КОРМОВ ДЛЯ СКОТА

Партия и правительство создали все необходимые условия для подъема колхозного животноводства. Установление минимума поголовья скота в колхозах и переход к исчислению обязательных поставок государству продукции животноводства с гектара земельной площади обеспечили неуклонный рост стада колхозного скота и повышение его продуктивности.

За 1940 год в колхозах Великоустюгского района поголовье крупного рогатого скота увеличилось на 8,3 процента, свиней на 48,5 процента, поголовье овец—на 33 процента. Соответственно возросла и доходность от животноводства. Сельскохозяйственная артель «Колхозный труд» в 1939 году получила от животноводства 51.400 рублей, а в 1940 году—95.025 рублей или 70 процентов всего дохода. Колхоз имени Ленина от животноводства в 1939 году получил 68.423 рубля, а в прошлом году—112.015 рублей или 85 процентов к общему доходу колхоза.

Значительно возросла в передовых колхозах и продуктивность скота. За 5 месяцев текущего года удой на фуражную корову в колхозе «Строитель» составил больше 900 литров. Сверх плана государству здесь сдано 205 центнеров молока. В сельхозартели «Ерга» удой на фуражную корову уже составил по 560 литров, в колхозе «Оленинский пахарь»—540 литров.

Передовым колхозам присущe чувство постоянной заботы о кормах для своего животноводства и они несколько упрощают кормовую базу. Вот колхоз «Строитель», руководит которым тов. Волчков. Угодная площадь пахотных земель здесь составит 87 гектаров. С весны колхозники расчистили от кустарника 13 гектаров сенокоса и расчистят еще 17 гектаров. Корнеплодами и силосными культурами засеяно 9 гектаров, посадили специально на корм скоту 8 гектаров картофеля. Сейчас ведут подготовку силосной траншеи емкостью на 160 тонн. Так же успешно идут дела в сельхозартели «Красный Север» и в ряде других колхозов.

Успехи могли бы быть значительно большими, если бы все колхозы по-хозяйски заботились о кормовой базе и не допускали разрыва между ростом поголовья скота и посевными площадями кормовых культур.

К сожалению, в укреплению кормовой базы многие руководители колхозов еще относятся бесцельно.

Чтобы выполнить постановление Совнаркома СССР «О мерах по увеличению кормов для животноводства в колхозах» необходимо много и настойчиво работать. Если было ранее предусмотрено посевы корнеплодов 314,5 га, то сейчас, чтобы полностью обеспечить план накопления кормов, необходимо будет засеять корнеплодами не менее 800 гектар. Задача каждого председателя колхоза перевыполнить ранее установленный план посева корнеплодов.

Если ранее планом было установлено высеивать в целом по району 13.737 тонн, то сейчас необходимо дополнительно заложить 6.563 тонны. Для этого уже сейчас надо полностью приготовить траншеи и не только по близости от скотных дворов, но и на отдаленных участках, чтобы не терять золотого времени в период уборки на перевозку зеленой массы. Кроме того, на отдельных лесных участках можно будет использовать в силос вместе с травой листья и молодые прутья лиственных деревьев.

Практика показала, что ветошка корм охотно поедается скотом. Необходимо в этом году в колхозах района заготовить 401 тысячу веников. Для выполнения этой работы следует привлечь пионеров и школьников — юных пефов над молодняком.

Каждый колхоз должен полностью выполнить план накопления кормов, создать возможность максимального увеличения продуктивности животноводства, а следовательно и доходности. Постановление Совнаркома СССР определяет задачи колхозов в этом направлении. За выполнение его должны бороться в первую очередь председатели колхозов, работники животноводства, зоотехники, ветеринарные работники, партийные и комсомольские организации села.

Н. КОКШАРОВ.

КОРНЕПЛОДЫ И СИЛОСНЫЕ КУЛЬТУРЫ СВЕРХ ПЛАНА

Многие колхозы Борисово-Судского района за последнее время начали по-хозяйски занимаяся созданием прочной кормовой базы. Если до постановления Совнаркома Союза ССР «О мерах по увеличению кормов для животноводства в колхозах» в районе были только 2—3 колхоза, где проявлялась забота о посевах корнеплодов и силосных культур, то сейчас здесь многими колхозами не только выполнен, но и значительно перевыполнен план посева кормовых культур.

Колхозы Борисовского сельсовета, выполнили план посева корнеплодов и силосных культур на 200 процентов. Колхоз «Боевая Сурка» этого сельсовета должен был засеять кормовыми культурами 1,70 гектара, а засеял 9.

В колхозах Плосковского сельсовета совсем недавно повсе не собирались сеять корнеплодов, сейчас же в связи с обсуждением постановления СНК СССР, план посева кормовых культур по сельсовету выполнен на 300 процентов.

Исключительно большой подъем вызвало постановление СНК СССР о колхозах Центрального сельсовета. Здесь все единогласно взялись за посев кормовых культур. В колхозе «Активист» организовано звено по выращиванию корнеплодов и силосных. Вблизи скотных дворов отведен земельный участок в 4 гектара, на котором уже посеяны подсолнечник и корнеплодоплоды.

Сейчас в «Активисте» сооружают силосную яму емкостью на 75 тонн силоса, расчистили луга на площади 10 гектаров. Пастбище для скота здесь вдоволь разделили на клетки, организовали правильная пастьба скота, а для молодняка отведено пастбище с богатым травостоем.

Члены колхоза «Активист» обратились во всем колхозникам и специалистам сельского хозяйства района с призывом по-большевистски взяться за выполнение постановления СНК СССР о кормах.

П. ЛЮБИМКОВ.

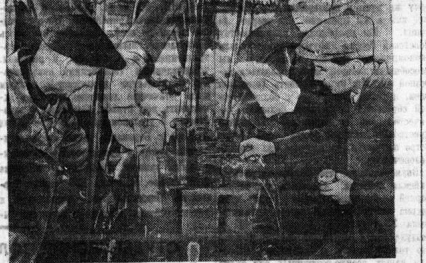

В Сухонском речном пароходстве проводится испытание газогена, переоборудованного на дровяное топливо.

На снимке в машинном отделении газогена № 16 (слева направо): конструктор-изобретатель А. В. Коновалов, инженер С. К. Бриков, инженер—научный сотрудник Центрального научно-исследовательского института речного флота С. Н. Гольдберг на испытании газогенераторной установки газогена.

Фото Вл. Клячина.

НАК МЫ ПРОВЕЛИ СПЛАВ

В прошлом году сплав по речкам Сяжженского лесопромхоза был проведен с большими опозданием. Свыше трехсот тысяч рублей составили переходящие средства на сплавные работы.

Прошлые ошибки были учтены при подготовке к навигации этого года. Подготовка проведена в полном объеме, как намечалось планом. Такелаж и взрывчатые вещества раньше завозили в распутицу, а нынче они были доставлены заблаговременно, по санному пути. В прошлом сплавщиком все полностью было готово.

На сплаву и сплав перевозимы по всем девяти речкам был разработан график, все работы сдвинуты по декадным заданиям. С графиком ознакомлены не только производственный аппарат, но и рабочих-сплавщиков. Коллектив лесопромхоза вступил в социалистическое соревнование с Бирюковским и Верхо-важским лесопромхозами за досрочное проведение сплава.

Развернулось соревнование между рабочими, занятыми на отдельных речках, между бригадами. Дружной работой, стахановской производительностью они стремились обеспечить за собой право на получение переходящего красного знамени. Под'ему соревнования на речках хорошо помогали стенные газеты —выпущено 26 номеров.

В числе стахановцев сплава,—а стахановскую выработку давали многие работнике—следует отметить рабочих Синьгойского лесопункта Н. В. Сотова, В. А. Сотова, А. В. Соловьева, С. А. Хромцова, А. И. Баварина и ряд других. Образцы стахановского отношения к труду показали коммунисты А. И. Соболев и Н. В. Соколов.

Сплав по лесопромхозу закончен на сутки раньше срока, сплавлено 230 тысяч кубометров древесины. Экономия средств составила почти двести тысяч рублей.

Успехи дались нелегко. Они достигнуты коллективом лесопромхоза в упорной борьбе с трудностями изменчивой зимней и холодной весны.

Д. ВОРОБЬЕВ,
специалист по сплаву Сяжженского лесопромхоза.

ПЕРЕДОВИКИ ТОРГОВЛИ

Коллектив работников Тотемской конторы Леспромторга добился успешного выполнения плана товарооборота, значительно улучшил обслуживание рабочих и служащих, занятых на лесозаготовках и сплаве.

План товарооборота в первом квартале перевыполнен на 300 тысяч рублей. В результате снижения излишек обращения, получены накопления в сумме 140 тысяч рублей.

Леспромторговцы проявляют много инициативы в расширении ассортимента товаров, в улучшении снабжения. В первом квартале заготовлено 8800 килограммов свежей рыбы. Всю зиму в столовых леспунктов рабочие получали этот недорогой и питательный продукт. От своего подсобного хозяйства в столовые дополнительно дано 646 килограмм хорошего свиного мяса. В скором времени будут поступать свежие овощи.

Эти первые успехи обеспечены дружной работой всего коллектива, социалистическим соревнованием, охватившим все категории рабочих и служащих. Благодаря соревнованию и добросовестному отношению к делу, продавец Коротковского леспункта Огнеренко, значительно, один из первых, перевыполнил план товарооборота. Он не имеет ни одной жалобы, вежлив и внимателен к покупателям.

Пекарь Никитин и Климов перевыполняют план выпечки хлебобулочных изделий, добились высокого качества. Никитин не только по-стахановски работает сам, но и обучил своим методам работы шесть других пекарей.

Немало замечательных работников выявилось в столовых. Большим авторитетом и уважением среди лесорубов пользуются Л. Л. Сабурова—повар леспункта Бруная Осыць, Лешевский — повар Воронковского леспункта, А. В. Пашукова — повар Чурилковского механизированного леспункта. Все они приготовляют разнообразные блюда.

В результате всего этого, Тотемской конторе, завоевавшей второе место в соревновании леспромторговцев области, присуждена похвальная грамота и выделено 2000 рублей для премирования передовиков.

Успехи очевидны, но было бы ошибочно считать, что у нас все обстоит благополучно, недостатков больше нет. Есть еще продавцы магазинов, относящиеся к делу без любви, по-казенному. В таком магазине бывает, что товаров много, а покупатели их не видят—товар свален в кучу.

Правда, с подобными явлениями борьба ведется, но ее нужно усилить еще, чтобы все эти недостатки искоренить до конца.

А. АЛЕКСЕЕВ,
начальник Тотемской конторы Леспромторга.

В ПЕРЕДОВОМ КОЛХОЗЕ

Колхоз «Рассвет» сеет зерновых и технических культур завершил одним из первых в Чарозерском районе к 29 мая. Немногим позднее колхоз посадил полностью картофель, закончил вспашку паров, а также отремонтировал старые и поставил новые изгороди вокруг всех полей.

Колхоз «Рассвет» уже второй год участвует на Всесоюзной сельскохозяйственной выставке. Сейчас его члены дружно работают на расчистке лугов и пашен, создавая предпосылки для еще большего роста животноводства, являющегося в их колхозе передовой отраслью.

А. ПРОНИЧЕВ.

Обязательства выполнены

Колхозники сельхозартели «Заря», Мякасенского района, К. И. Смирнов, А. А. Спиридин, А. В. Куликов и Н. Ф. Куликов на 10 июня полностью выполнили годовое задание по молокосдаче и сдают молоко сверх плана. Полностью они выполнили и яйцесдаче.

П. СМИРНОВ.

Равняться по передовым бригадам

Коллектив Кадниковской МТС весенние полевые работы в нынешнем году провел значительно лучше и организованней, чем когда-либо в прошлом. Если в период сева 1940 года план был выполнен лишь на 51 процент, то нынче МТС к 15 июня выполнила план весенних работ больше, чем на 100 процентов.

Отличных результатов в работе добились десятки трактористов. Лучший из них В. И. Егоров, он за свою смену вспахал 135 гектаров, сэкономил при этом 171 килограмм горючего. Тракторист М. И. Маслов вспахал 109,5 гектара и сэкономил 142 килограмма горючего. При значительном перевыполнении норм добились экономии горючего трактористы С. А. Клевакин, С. Трубаков и А. В. Чевин.

Однако в МТС еще есть отдельные трактористы, которые не только не выполняют норм на пахоте, но и допускают перерасход горючего. Так, тракторист Маков вспахал только 12 гектаров, а горючего перерасходовал больше ста килограммов. Коллектив МТС борется за то, чтобы каждый трактор работал четко, производительно, давал бы при этом экономию горючего.

М. МУРАНОВ,
заместитель директора Кадниковской МТС.

ПРОПЛАВИТЬ БЫСТРЕЕ ЛЕС

13 июня они выехали на Высоковскую запань, где просмотрели до 6 часов утра и, не разрешив вопроса, выехали в Волоцку. Таги пароходство повреждению не дает, новостройки и предприятия не получают во-время леса—в все из-за уклоненственного спора людей, забывших общегосударственные задачи.

Надо немедленно покончить с этим нетерпимым явлением.

В. МЫСКОВ,
уполномоченный главлесосбыта при СНК СССР.

ВЫСОКАЯ ПРОИЗВОДИТЕЛЬНОСТЬ

На 10 июня Сенегорский механизированный лесопункт треста Вологодлес заготовил 55.941 кубометр дедовой древесины или 107 процентов к шестимесячному плану. Вывезено 94.214 кубометров—102 процента задания.

Своими успехами лесопункт обязан высокой производительности труда стахановцев. На заготовке образцы стахановской работы показывают Л. А. Кучузернов, В. Н. Кириков, А. И. Хайлов, которые перевыполняют норму в два с лишним раза. Бригада А. А. Кузнецова на подвозке, бригады Косцинина и Скробова на погрузке дают 150 процентов нормы.

В социалистическом соревновании мастерских участков перевозки завоевал участок 17-го километра, руководимый мастером леса И. Я. Бышмин. Средняя производительность по заготовке на этом участке в мае составила 4,2 кубометра вместо 3,7 кубометра по плану. На 10 кубометров выше плановой достигнута производительность на подвозке и на 2,7 кубометра—на погрузке. Участок получил переходящее красное знамя лесопункта и рабочкома союза рабочих леса и сплава.

С. РУСАНОВСКИЙ,
технорук лесопункта.

НАЧАЛИ УХОД ЗА ПОСЕВАМИ

ТОТЬМА, 19 июня. Колосные поля покрываются зеленым ковром всходов. Несмотря на запоздалую весну, земля, напитанная влагой, обещает дать богатый урожай.

Сейчас в колхозах развертываются работы по уходу за посевами. Колхоз имени Сталина, Матвеевского сельсовета, начал подкормку яровых. В колхозах «Пионер», Н. Печенгского сельсовета, и «Первое мая», Питовского сельсовета, проводится боронование яровых на слышенных всходах, чтобы разрушить образовавшуюся на поверхности корку.

П. ИВАНОВ.

УЛУЧШИТЬ РАБОТУ КУЛЬТСОВЕТОВ

В артелях промкооперации инвалидов массово-разъяснительная работа возложена на культсоветы. Ряд советов возглавляют лучшие производственники — стахановцы-активисты. И ясно, что работают они хорошо, честно выполняют поставленные перед ними задачи.

Опираясь на актив, председатели культсоветов артелей: Черепоховской — «Труд», Велико-Устюгской—«Инвалид», Грязовецкой—им. Островского, всю свою работу ведут в тесном содружестве с лучшими людьми, планы их работы обсуждаются и утверждаются на заседаниях правлений артелей.

В артели «Труд» ежедневно проводятся чтения газет, политинформации, беседы по вопросам труда и производства. Показательна работа в этом отношении членов культсовета В. Дурнова, Н. Ванюкова и А. Виноградова и других.

Кандидат партии В. Дурнов редактирует стенгазету. Газета выходит регулярно и пользуется большим вниманием и авторитетом. Неплохо работает здесь и драматический кружок.

В результате этих культурно-массовых мероприятий жизнь коллектива бьет ключом. Производственное задание первого квартала значительно перевыполнено, артель «Труд» заняла первое место в системе Облпромсовета.

Вот другая артель—им. Островского. Культсоветом руководит член ВКП(б) тов. Мозева. Благодаря хорошо поставленной массовой работе в артели все шире развертывается социалистическое соревнование. 109 инвалидов выполняют задания от 115 до 170 процентов каждый.

Неплохие производственные показатели имеет Велико-Устюгская артель «Инвалид». А это опять же потому, что здесь большую воспитательную работу среди членов артели проводит культсовет, потому, что руководит этим культсоветом любящий свое дело член ВКП(б) А. Ф. Мамонтов.

Однако нельзя сказать, что так поставлена культурно-массовая работа во всех артелях области.

В ряде артелей инвалидов грязь, беспорядок, имеют место нарушения трудовой и производственной дисциплины. А это и есть свидетельство того, что решения партии и правительства здесь не разъяснены, культсоветы существуют только на бумаге. Что, например, делают культсоветы артелей «Вохомская» и «Вочевская»? Абсолютно ничего.

Бездельников, губящих живое дело, правлениям артелей надо заменять добросовестными людьми из числа лучших производственников и тогда культсоветы будут работать так, как в артели «Труд».

НИЦУН,
инструктор облсовета Облпромсовета.

Партийное руководство речным транспортом

XVIII Всесоюзная конференция ВКП(б) отметила крупные недостатки в работе речного транспорта: плохую организацию погрузочно - разгрузочных работ на пристанях, неудовлетворительную организацию движения судов, многочисленные нарушения правил технической эксплоатации флота, большие простои тоннажа, в результате чего речной флот не выполнил планов грузоперевозок.

Позвонив с отрывом политотделов водного транспорта от территориальных партийных организаций, XVIII партконференция повысила ответственность и работу территориальных партийных организаций за работу речного транспорта.

Собрание партактива Вытегорской районной партийной организации, обсуждая в феврале решения XVIII Всесоюзной конференции ВКП(б), подвергло справедливой критике работу речников района и недостатки райкома ВКП(б) в части руководства и оказания помощи речному транспорту.

Вытегорская пристань является одной из крупнейших пристаней Мариинского пароходства. В прошлые годы речники района работали неудовлетворительно. В навигацию 1940 года план грузоперевозок пристанью был выполнен по тоннам на 97,3 процента и тонно-километрам на 86,8 процента. В результате неправильной организации движения флота, отсутствия деловой увязки между пристанью и клиентурой, были большие простои судов под нагрузкой, разгрузкой и в ожидании буксировки. Неудовлетворительное состояние трудовой дисциплины, нарушение правил технической эксплоатации флота, неискаженное содержание речных шлюзов привели к многочисленным авариям.

Это об'яснялось тем, что райком ВКП(б), занимаясь речным транспортом, не всегда глубоко вникал в существо работы пристани и технического участка, не выявлял и не устранял до конца причин, срывавших нормальную работу речного флота.

После XVIII Всесоюзной партийной конференции райком ВКП(б), руководствуясь решениями конференции, значительно перестроил свою работу по руководству речным транспортом.

В марте, еще задолго до открытия навигации, райком проверил готовность пристани и технического участка к открытию и проведению навигации. Проверка выявила серьезные недостатки, которые создавали угрозу своевременному открытию навигации. Отставал суперремонт в Девятинских мастерских. Паровой флот не был обеспечен провиантом. Нехватало большого количества матросов и кочегаров.

Вопрос о готовности пристани к навигации и успешном проведении ее был обсужден в конце марта на пленуме райкома ВКП(б). В результате принятых мер все основные недостатки были устранены. Навигацию пристань и технический участок встретили в полной готовности.

Вместе с первичными партийными организациями в хозяйственными руководителями пристани, технического участка и судоремонтных предприятий, райком ВКП(б) в марте — апреле организовал проверку хранения, использования и учета материалов, оборудования, тадежа. Было обнаружено значительное количество необходимых материалов, инструмента, оборудования, не числившихся на учете, которые были пущены в дело. Это помогло в завершении судоремонта, оборудования флота и гидросооружений на навигационный период.

Много внимания уделял райком ВКП(б) правильной организации работы пристани с первых же дней навигации, чтобы обеспечить выполнение суточного графика грузоперевозок, свести к минимуму простои судов под погрузкой, выгрузкой, на перегрузках. Для этого райком ввел под контроль выполнение приказа Наркомречфлота № 110 «Об улучшении работы грузопристаней по обеспечению выполнения плана перевозок в навигацию 1941 года» и № 57, «Об организации безостановочного движения судов».

Еще до открытия навигации, был разработан план подачи тоннажа под погрузку и паровой флота для буксировки. На каждый месяц установлены месячные графики грузоперевозок. Разработана инструкция по правильной расстановке флота на участках работы, нормы движения флота с различными баржами, на основе чего каждому пароходу при отправлении дается график движения. Улучшили диспетчерское управление флотом.

Райком партии обязал санитару пристани обеспечить и контролировать сам погрузку и разгрузку судов в установленные сроки, а технический участок — быстрое шлюзование судов и плотов. Для сокращения простоев пароходов под набором топлива, на складах организованы бригады по подкатке бочек, проведены мероприятия по экономии топлива, смазочного и других материалов.

Райком ВКП(б) ежедневно следит, как выполняется суточный график перевозок, немедленно принимает меры к тому, чтобы не допустить образования пробок в шлюзовной части реки, простоев судов сверх плана под погрузкой и выгрузкой.

Введение суточного графика грузоперевозок и графиков движения отдельных судов, строгий контроль за их выполнением обеспечило более равномерную работу пристани и дало возможность ликвидировать штурмовщину, имевшую место в прошлом, когда месячные планы грузоперевозок выполнялись, главным образом, в конце месяца.

По предложению райкома ВКП(б) проведен ряд мероприятий по предупреждению аварий и ликвидации их очагов. Установлена строгая ответственность за аварии. Убытки, причиненные ими, сразу же взыскиваются с виновников. Установлены боны ограждения на открытых с Онежского озера участках канала. После постановки боны аварии там прекратились.

С первых же дней навигации райком ВКП(б) и первичные партийные организации пристани и технического участка развернули политическую работу среди плавсостава и шлюзовых команд. По судам были расставлены партийно - комсомольские силы, подобраны и подготовлены агитаторы — коммунисты, комсомольцы. Они ежедневно раз'ясняют решения XVIII Всесоюзной конференции ВКП(б), XI пленума ВКП(б), международное положение и приказы Наркомречфлота.

Все работники судов и шлюзов знакомились в социалистическое соревнование. Широко развертывается движение по внедрению стахановских методов работы капитана орденоносца Ф. И. Казарнова по провозке большегрузных возов. Пароходы «Кета» (капитан Симаков) «Ерш» (капитан Поповский), «Нежин» (капитан Филичев), «Щедрин» (капитан Бонзев) буксируют по 4—5 судов, вместо трех, выполняя рейсовые задания на 120—150 процентов.

В результате социалистического соревнования, значительно повысилась трудовая дисциплина, сократились простои под набором топлива.

Итоги первых двадцати дней навигации свидетельствуют, что в этом году речники Вытегры работают значительно лучше. За тот же срок в нынешнюю навигацию перевезено грузов на 44 процента больше по сравнению с прошлой.

За 13 дней работы в мае месячный план грузоперевозок выполнен на 54,6 процента. Успешно выполняется июньский план перевозок. Аварии против прошлого года сократились в два раза. Сократились и простои паровых и непаровых флота.

Перед райкомом ВКП(б) и руководителями речного транспорта сейчас стоит важнейшая задача — до конца ликвидировать недостатки в работе флота, еще больше мобилизовать работников пристани и технического участка на стахановский труд, на выполнение и перевыполнение плана грузоперевозок.

С. СУХНЕВ,
секретарь Вытегорского райкома ВКП(б).

ВЫСТУПЛЕНИЕ ЧЕРЧИЛЛЯ ПО РАДИО

ЛОНДОН 22. Сегодня по радио для Англии и заграницы выступил с заявлением английский премьер Черчилль. Черчилль заявил: «я воспользовался возможностью выступить перед Вами сегодня вечером, ибо мы достигли сейчас одного из поворотных пунктов войны. Сегодня в четыре часа утра Гитлер напал и вторгся в Россию. Германия не заявила ни одной жалобы по поводу того, что договор о ненападении между Германией СССР не выполняется. Прикрываясь договором, Германия проводила концентрацию опорных армий на линии, простирающейся от Белого до Черного моря. Германские военно-воздушные силы, бронетанковые линяки постепенно и методически занимали свои позиции. Внезапно, без об'явления войны, даже без пред'явления ультиматума на русские города посыпались германские бомбы. Таким образом, было повторено, в значительно больших размерах, нарушение всякой формы подписанного договора и международной доброй веры, свидетелями чего мы были в Норвегии, Дании, Голландии, Бельгии, и которые Гитлер при соучастии шакала Муссолини нарушил в отношении Греции.

Русский народ защищает свою родную землю, а его вожди призвали его сопротивляться до конца. Гитлер является чудовищем в своей жажде крови и разбоя. Не удовлетворившись, что вся Европа находится у него под каблуком, или запугана и доведена до различных форм низкого подчинения, он теперь начал проводить свою кровавую и разрушительную деятельность на широких просторах России и Азии.

Нападение на СССР является для Гитлера лишь подготовкой к попытке свергнуть четырех или пятьсот миллионов человек, живущих в Китае и триста пятьдесят мьллионов человек, живущих в Индии,—в безвозвратную пропасть человеческой деградации, над которой вздувается дьявольская эмблема свастики.

Черчилль огласил декларацию английского правительства о том, что последнее полно решимости уничтожить Гитлера и национал-социалистский режим.

— Мы шепнули,—сказал Черчилль,— не будем вести переговоры с Гитлером. Мы будем бить его на суше, на море, в воздухе. Мы отдаем России и русскому народу любую помощь, какую только сможем. Мы обратимся с призывом во всем нашим друзьям и союзникам во всех частях земного шара последовать тому же пути и придерживаться его так же, как и мы преданно и твердо до конца. Мы предложим правительству Советской России любую техническую или экономическую помощь, на которую мы способны и которая может оказаться полезной ей. Мы будем бомбить Германию днем, и также ночью, все с большей силой сбрасывая на нее все большее количество бомб и заставляя Германию чувствовать каждый месяц все более остро несчастья, на которые она обрекла человечество.

Знаменательно, что только вчера английская армия, сражаясь на территорией Франции, нанесла при этом весьма значительные потери, уничтожила 28 германских боевых машин в воздухе над французской землей. Однако это только начало: в дальнейшем операции наших военно-воздушных сил будут проходить в еще больших масштабах. В ближайшие шесть месяцев начнет сказываться помощь, которую мы получаем от Соединенных Штатов военными материалами разнообразного характера, особенно тяжелыми бомбардировщиками.

Не мне говорить о действиях Соединенных Штатов. Но я могу сказать, что если только Гитлер вообразит, что его нападение на Советскую Россию приведет хотя бы к малейшему разногласию в отношении цели или ослаблению усилий демократических стран, которые решили добить его, то он жестоко ошибается. Наоборот, мы еще больше укрепимся в нашем стремлении спасти человечество от тирании Гитлера, мы усилимся, а не ослабнем в нашей решимости и в наших ресурсах. Вторжение Гитлера в Россию является не больше чем прелюдией к попытке вторжения на британские острова. Он несомненно надеется, что это может быть выполнено еще до наступления зимы и что он сможет завоевать Великобританию до того, как флот и военно-воздушные силы Соединенных Штатов смогут вмешаться в борьбу. Он надеется, что снова сможет повторить, но в еще больших масштабах, чем раньше, тот процесс уничтожения своих противников поодиночке, который так долго ему удавался. После этого он будет добиваться подчинения Западного полушария.

Следовательно, опасность для России является нашей опасностью и угрозой народам Америки. Мы отдаем России и русскому народу любую помощь, какую только сможем. Мы обратимся с призывом во всем нашим друзьям и союзникам во всех частях земного шара последовать этому примеру.

ДЕЙСТВИЯ АНГЛИЙСКОЙ АВИАЦИИ

ЛОНДОН, 23 июня. (ТАСС). Агентство Рейтер передает, что в течение двух последних дней английской авиацией было сбито 58 германских истребителей. Английские военно-воздушные силы потеряли за то же время пять самолетов. Значительная часть сбитых германских самолетов — истребители «Мессершмитт-109» нового типа. Как заявляет большинство летчиков, принимавших участие во воздушных боях, опытные английские истребители, отмечается, что германские летчики не проявляют в настоящее время должного боевого духа. Указывают, что соединения английской истребительной авиации, эскортировавшие вчера бомбардировщики, встретили, возвращаясь обратно на свои базы, 50 германских истребителей «Мессершмитт». Хотя германские истребители численно превышали английские, однако они уклонялись от боя и английские бомбардировщики вступления в бой с английскими самолетами.

* * *

ЛОНДОН, 22 июня. (ТАСС). Агентство Рейтер передает коммюнике английского министерства авиации, в котором говорится, что в ночь на 22 июня английская авиация совершила интенсивный налет на промышленные районы Германии. Бомбардировке подвергались об'екты в Кельне и Дюссельдорфе. Английские самолеты бомбардировали также доки в Дюнкерке и Булони. Один английский самолет не вернулся на свою базу. Английские истребители совершили минувшей ночью налет на неприятельские аэродромы в Северной Франции. Как сейчас стало известно, четыре германских бомбардировщика, участвовавших в последнем ночном налете на Англию, были уничтожены.

Налет германской авиации на Лондон

ЛОНДОН, 23 июня. (ТАСС). Агентство Рейтер сообщает, что после девяти спокойных ночей вчера в Лондоне была об'явлена воздушная тревога. Вскоре после сигнала воздушной тревоги была слышна артиллерийская стрельба. Кроме того, германские самолеты сбросили бомбы на один из пунктов в Юго-восточной Англии. Жертв не было. На северо-восточном побережье германские самолеты подвергли бомбардировке город, разрушив несколько зданий в жилом квартале.

НАЛЕТ АНГЛИЙСКОЙ АВИАЦИИ НА БРЕМЕН И ВИЛЬГЕЛЬМСХАФЕН

ЛОНДОН, 23 июня. (ТАСС). Агентство Рейтер сообщает, что минувшей ночью английские бомбардировщики снова совершили налет на Западную Германию. Главными об'ектами бомбардировки были Бремен и Вильгельмсхафен.

Возвращение Вайнанта в Англию

ЛОНДОН, 22 июня. (ТАСС). Как передает агентство Рейтер, американский посол в Англии Вайнант сегодня вернулся на бомбардировщике «Боинг» в Англию после пребывания в Вашингтоне.

КОММЮНИКЕ АНГЛИЙСКОГО КОМАНДОВАНИЯ НА БЛИЖНЕМ ВОСТОКЕ

ЛОНДОН, 22 июня. (ТАСС). Агентство Рейтер передает из Каира опубликованное сегодня коммюнике английского командования на Ближнем Востоке. В коммюнике сообщается, что в Ливии положение без перемен. В Абиссинии местные части под руководством английских офицеров заняли 21 июня город Джима. Операции в южной Абиссинии развиваются удовлетворительно. Английские имперские войска действуют здесь совместно с абиссинскими частями, которые нападают на итальянцев со всех сторон. Сдались в плен новые части 24 итальянской дивизии у Содду. В 25 километрах к западу от Лекемти английские имперские войска после ожесточенной схватки заняли укрепленные позиции противника, взяв 30 пленных, 4 орудия и 20 пулеметов. В районе Дебра-Табор индийские войска, поддерживаемые абиссинцами, все теснее смыкаются вокруг города.

ВОЕННЫЕ ДЕЙСТВИЯ В СИРИИ

ЛОНДОН, 22 июня. (ТАСС). Агентство Рейтер передает, что оккупация Дамаска английскими войсками, повидимому, явится поворотным моментом в сирийской кампании. Из Дамаска силы союзников могут ударить по двум направлениям. Они могут повернуть на запад к Бейруту. Эта дорога представляет определенные трудности и легко защищается, так как она пересекает два горных хребта. Второе направление—на север к Хомсу. Здесь союзники могут продвигаться вдоль недавно выстроенной дороги, связывающей Хомс с Дамаском. Имеется также старая дорога к Хомсу, которая пересекает один горный хребет и потом идет по долине между двумя цепями гор. Главнокомандующий французскими войсками в Сирии генерал Денц уже ввел свои резервы в действия и теперь стоит перед вопросом, у какого пункта сконцентрировать свои последние силы.

Забастовки и демонстрации в Бельгии

ВИШИ, 22 июня. (ТАСС). В журналистских кругах сообщают, что в последнее время во всей Бельгии усилилось возбуждение, вызванное тяжелыми затруднениями в снабжении и режимом, установленным германскими оккупантами. Недовольство возрастает с каждым днем. Стачечное движение начинает охватывать всю страну. Сообщают о забастовках в угольном районе центра (город Лувьер) и Боринажа и на металлургическом заводе в Брюсселе. По предварительным данным, забастовка, имевшие место в мае, охватили 125 тысяч горняков, текстильщиков, металлургов и других рабочих. Недавно в Брюсселе была проведена демонстрация женщин. Делегатки женщин направились к руководителям германского социального обеспечения для того, чтобы вручить требование женщин об улучшении питания для детей и матерей. Делегатки сопровождали толпы женщин, к которым присоединились женщины на улицах. Из толпы раздавались крики: «Хлеба! Картофеля!» Сообщают, что подобная демонстрация женщин произошла также в Антверпене. В шествии участвовало несколько сот человек. Женщины собрались около городского управления и требовали хлеба.

СТУДЕНЧЕСКИЕ ВОЛНЕНИЯ В ГОЛЛАНДИИ

Некоторое время тому назад в голландских городах Лейден и Дельфт имели место крупные студенческие волнения, вызванные недовольством режимом, установленным германскими оккупационными властями. В ответ на студенческие выступления оккупационные власти закрыли все учебные заведения Дельфта и Лейдена. Эти мероприятия германских властей вызвали огромное возмущение населения всей Голландии. Для того, чтобы несколько разрядить атмосферу, германский правительственный комиссар оккупированных голландских территорий Зейсс-Инкварт вынужден был дать разрешение на открытие одной школы в Дельфте. «Вместе с тем,—как отмечает германская газета «Национальцейтунг»,—Зейсс-Инкварт не оставил никакого сомнения относительно того, что будут приняты строжайшие меры, вплоть до закрытия высших школ на длительный срок, если еще раз повторятся события, которые не могут быть терпимы германскими оккупационными властями».

23 июня. (ТАСС).

ПОЛИТИЧЕСКИЕ НАСТРОЕНИЯ В ДАНИИ

КОПЕНГАГЕН, 23 июня. (ТАСС). Датские газеты сообщают, что в Копенгагене отмечаются многочисленные случаи демонстраций против оккупационных властей. Указывают, в частности, что многие датчане носят на лацканах пиджаков четыре монеты, сумма которых составляет «девять». Высказывают предположение, что эти монеты носят как знак протеста против событий 9 апреля 1940 года—дня оккупации Дании Германией.

Датское министерство юстиции обяснило, что лица, которые будут принимать участие в демонстрациях против немцев, будут подвергаться тюремному заключению на срок до двух лет.

ГЕРМАНСКИЙ ТЕРРОР В ЮГОСЛАВИИ

Как явствует из сообщений, выходящих сейчас на территории Югославии газет, германское командование практикует в Югославии дикий террор против населения.

Так, издавшаяся в Белграде газета «Политические новости» опубликовала следующий приказ командующего германской армией: «Ночью группой неизвестных сербов в Белграде были убиты два германских солдата. Утром по моему приказанию расстреляно из среды местного населения 100 человек. Вирель за каждого убитого германского солдата будет расстреливаться 100 сербов».

Этот приказ вывешен на всех улицах Белграда.

23 июня. (ТАСС).

ПОЧЕМУ ЗАКРЫТЫ БОЛГАРСКИЕ ШКОЛЫ

СОФИЯ, 21 июня. (ТАСС). Большая часть школ в Болгарии закрыта еще с марта в связи с тем, что в школьных зданиях разместились германские оккупационные войска. Учителя, оставшиеся без дела, вынуждены искать другую работу. Министерство просвещения вынуждено было издать специальное распоряжение о запрещении самовольного ухода учителей из школы. Десятки и сотни тысяч школьников вынуждены были прекратить учебу.

ОГРАБЛЕНИЕ ФРАНЦИИ ГЕРМАНСКИМИ ОККУПАНТАМИ

ВИШИ, 23 июня. (ТАСС). Парижские газеты недавно сообщили о том, что несколько время тому назад между правительством Виши и германскими властями оккупированной зоны Франции было заключено соглашение, по которому из неоккупированной в оккупирующую зону Франции должно быть поставлено 190 тысяч голов крупного рогатого скота, 565 тысяч голов мелкого скота, 600 тыс. свиней и телят, 100 тысяч тонн соли, 17 миллионов гектолитров вина.

Требование военного министерства США

НЬЮ-ЙОРК, 21 июня. (ТАСС). По сообщению агентства Ассошиейтед Пресс, военное министерство США предложило Рузвельту потребовать, чтобы конгресс разрешил не увольнять членов национальной гвардии из армии после отбытия годичной службы. По мнению военного министерства, необходимо, чтобы конгресс одобрил закон об оставлении в армии 290 тысяч членов национальной гвардии, которые находятся на действительной военной службе с 16 сентября 1940 года и которые должны быть демобилизованы в сентябре. По действовавшим законам члены национальной гвардии должны находиться на действительной службе не больше 15 дней в год, за исключением случаев, когда конгресс об'явит страну на чрезвычайном положении. В сентябре прошлого года по требованию Рузвельта конгресс одобрил закон о годичной военной подготовке. Как полагают, Рузвельт немедленно потребует, чтобы конгресс одобрил закон о задержании в армии членов национальной гвардии.

Румынская печать о положении крестьянства

«Земледелие не может процветать без сильных рук»,—писала 5 июня румынская газета «Аргус». Это не новая мысль встречается сейчас то и дело в румынской печати. Катастрофическое положение румынской экономики заставляет внимательнее присмотреться к отсталости деревни, и даже румынские газеты, обычно старающиеся приукрасить действительность, вынуждены бить тревогу по поводу тяжелого положения румынских крестьян.

«Пеллагра, туберкулез, чесотка точат наших крестьян,—пишет далее «Аргус»—Дети—будущая народа—редко доживают до года, те, которые выживают, растут хилыми, слабыми, бессильными».

«Нынешнее положение румынских крестьян ничем не отличается от былых времен,—пишет газета «Тимпуул». —Теперь, как и тогда, характерной чертой крестьянского населения Румынии является большая рождаемость и огромная смертность среди детей и матерей. Это явление легко об'яснимо. Нужно учесть, что крестьяне не получают достаточного питания, а это ведет к физическому истощению людей, замученных тяжелым трудом, ведет к слабости матерей, слабости, которая передается ребенку».

Касаясь причин детской смертности, газета указывает также на нетрадиционность, царящую среди крестьянского населения, и на почти полное отсутствие медицинской помощи в деревне.

23 июня. (ТАСС).

В КРУЖКЕ ЮННАТОВ

Отрадное впечатление остается после посещения огородного участка кружка юннатов областной станции юных техников в натуралистов. В парниках, за стеклом кудрявятся цветочная рассада, зеленеют листья томатов, огурцов. Юные натуралисты бережно ухаживают за растениями, подготовляют их к высадке на грядки.

Не раз в кружке под руководством учительницы биологии Александры Ивановны Седуновой проводились теоретические занятия по подготовке юннатов к работам на огороде. И вот эти знания ребята применяют на практике. Ученик 28-й школы Слава Стрелов будет производить опыты по выращиванию новых сортов томатов, думая добиться получения крупных плодов. Еще рано весной он посеял семена томатов «бизон», «бутденовка», «чудо-рынка». Сейчас Слава выслал рассаду на грядку.

Активисты кружка упорно изучали теорию цветоводства, чтобы уметь черенковать комнатные растения: фикусы, фиалкецерорны, «тухонечные цветы. Большая любительница цветов — ученица 5-й школы Таня Орлова. Все свободное от школьных занятий время она отдает кружку юннатов, выращивает цветы и у себя дома.

Увлекается растениеводством и цветоводством пионер 20-й школы Юра Лобанов. Он значительно коллекцию семян шпинца 17 стран света. Сейчас Юра производит различные опыты с выращиванием масличных и лекарственных культур.

В. Б.

РАБОТНИЦЫ ОВЛАДЕВАЮТ ВОЕННО-САНИТАРНЫМИ ЗНАНИЯМИ

На-днях первичная организация Красного креста артели «Об'единенная работница» (г. Череповец) провела практические занятия в поле. Дружина санитарной обороны, в составе 12 молодых работниц-трикотажниц, в полной форме — в комбинезонах и халатах, с противогазами, носилками и санитарными сумками, тренировались в оказании первой медицинской помощи, в условиях, приближенных к боевой обстановке.

Девушки по-пластунски переползали к «раненым» не замеченные «противником», умело оказывали им необходимую помощь. Звено искусно маскировалось и под обстрелом «противника» в точности выполнило поставленную командованием задачу.

Занятия показали, что трикотажницы всерьез взялись за изучение военно-санитарного дела.

Подготовка к лермонтовским дням

В Вологде развернулась подготовка к столетнему юбилею гибели М. Ю. Лермонтова. В библиотеках организуются выставки лермонтовской литературы, в школах и на предприятиях проводятся доклады о творчестве Лермонтова и чтение его произведений.

В областной библиотеке организована выставка иллюстраций, отражающих жизнь Лермонтова, а также и его произведения. Проведено два семинара с работниками библиотек города.

В артелях кружевной, швейник, трикотажной фабрики и др. проведены чтения произведений М. Ю. Лермонтова: «Герой нашего времени», «Песнь о купце Калашникове» и другие. В июне и июле будут проведены две читательских конференции о творчестве Лермонтова и ряд докладов.

Отдел пропаганды и агитации горкома ВКП(б) для партийного, хозяйственного актива и агитаторов организует ряд докладов и лекций на темы: «Творчество Лермонтова», «Лермонтов и история русской литературы», «Лермонтов и мировая литература» и др.

Такие же лекции, доклады и выставки организуются в клубах УНКВД, облпромсовета и других. В день юбилея намечается провести общегородское собрание партийно-хозяйственного актива и интеллигенции.

А. ТИХОМИРОВ.

КНИЖНАЯ ПОЛКА

ЧТО ЧИТАТЬ ПО ВОПРОСАМ СВИНОВОДСТВА

ПЕРЕДОВОЙ ОПЫТ ВЫРАЩИВАНИЯ И ОТКОРМА СВИНЕЙ. Москва, Сельхозгиз, 1940 г., 62 стр. Тираж 25.000 экз. Цена 1 р.

В обощие освещаются методы выращивания поросят стахановцами-свиноводами колхоза «Буденновец», Междуреченского района, Вологодской области. На этой свиноферме за последние три года в среднем на каждую свиноматку выращивается по 21,2 поросенка и сохраняется 99,7% приплода.

ГОРШКОВ А. П.—Мой опыт работы на свиноферме. Вологдз. Вологодское облзо. 1939 г. 28 стр. тираж 6.000 экземпляров.

Автор—заведующий свинофермой колхоза «Б. Нова», Череповецкого района, описывает свой опыт по выращиванию поросят в ремонтного молодняка. На свиноферме отдельные свинки в годовом возрасте достигают 295 кг, а все взрослых маток превышает 300 кг. Большое значение придается ранней подкормке сосунов, прогулкам на свежем воздухе и подкормке поросят витаминными кормами (красная морковь, пророщенный овес на красной гнили).

АВЕРЬЯНОВ Д. А. и КОНЯЕВ Н. И. — Опыт стахановцев пионеров свиноводства. Череповец. 1940 г. 61 стр. Тираж 1.225 экз.

Книга обобщает опыт передовиков свиноводческих ферм Череповецкого Госплемрассадника по технике выращивания поросят-сосунов. Основные правила сводятся к следующим положениям: своевременное приучение поросят к определенным кормам и к более раннему поеданию минеральных веществ и пророщенного зеленого овса; применение ранней подкормки коровьим молоком только у маломолочных маток.

Центральная научная с.-х. библиотека при Всесоюзной Академии с.-х. наук им. В. И. Ленина.

Отв. редактор К. М. БИРЮКОВ.

ОБЛДРАМТЕАТР

ГАСТРОЛИ ПОКОВСКОГО ГОС. ДРАМТЕАТРА

24, 25, 26, 27 июня

Фельдмаршал Кутузов

Кинотеатр „ИСКРА"

ЕЖЕДНЕВНО на дневных и вечерних сеансах с большим успехом демонстрируется новый звуковой художественный фильм

ФРОНТОВЫЕ ПОДРУГИ

Принимаются заявки на культпоходы. АНОНС. Премьера **КИНО-КОНЦЕРТ.**

Кинотеатр им. ГОРЬКОГО

СЕГОДНЯ — ПРЕМЬЕРА!

Новый американский фильм

ПЕСНЬ О ЛЮБВИ

Принимаются заявки на культпоходы.

Продажа билетов по заявкам с 2 до 4 час. дня.

ГОСЦИРК

ПОЛНАЯ ПЕРЕМЕНА

НОВОЙ ПРОГРАММЫ

ПРОДОЛЖЕНИЕ ГАСТРОЛЕЙ

Е. Р. ДУРОВОЙ

с группой дрессированных животных, птиц и зверей.

В воскресенье, 29 июня

2 больших детских утренника

РЕДАКЦИИ „КРАСНЫЙ СЕВЕР" требуются корректоры и курьер

2-й Ленинградский медицинский институт

Об'являет прием учащихся на I курс лечебного и санитарного гигиенического факультета

В институт принимаются лица, имеющие законченное среднее образование, в возрасте от 17 до 35 лет. При институте имеется общежитие. Стипендией обеспечиваются по успеваемости.

Прием заявлений с 20 июня по 31 июля 1941 года. Приемные испытания (по русскому языку и литературе, физике и химии) с 1 по 20 августа.

Отличники средних школ принимаются без экзаменов и обеспечиваются стипендией. К заявлению с указанием факультета приложить документ об образовании (в подлиннике), автобиографию, справку об отношении к воинской обязанности (для военнообязанных) и 3 фотокарточки, заверенные на обороте.

Адрес приемной комиссии: Ленинград, Советский проспект, дом № 4, телефон 5-00-80.

Пушкинский сельскохозяйственный институт

объявляет набор студентов на 1-й курс

Лицам, желающим поступить в институт, оказывается помощь в подготовке к приемным испытаниям, для чего организуются курсы подготовки в ВУЗ. Прием на курсы производится до 1-го августа.

На курсы принимаются лица, имеющие законченное среднее образование. Обучение на курсах бесплатное. Общежитием обеспечиваются все поступающие.

Приемные испытания в ВУЗ производятся по русскому языку, литературе, физике и химии.

Заявления и документы об образовании (в подлиннике) направлять по адресу г. Пушкин, Ленинградской области, Академический проспект, дом № 12, сектор курсов.

ДИРЕКЦИЯ.

Ленинградский целлюлозно-бумажный техникум

ОБЪЯВЛЯЕТ ПРИЕМ

на I и II курсы технологического и механического отделения

Техникум готовит техников-технологов по целлюлозно-бумажному производству и техников-механиков по ремонту и монтажу оборудования целлюлозно-бумажных предприятий.

Прием заявлений на I и II курсы производится в канцелярии техникума по 15 августа с. г.

Экзамены за семилетку будут производиться с 20 по 26 августа с. г. Нуждающиеся обеспечиваются общежитием. Стипендия на общих основаниях. Адрес техникума: Ленинград, 47, Крестовский проспект, 34, телефон В-4-27-52, трамваи №№ 22, 35, 12, 2.

Адрес редакции: г. Вологда, ул. Урицкого, 2. Телефоны: отв. редактор—1-92, отделы: партийной жизни и пропаганды — 1-88, промышленности и транспорта зам. редактора—6-26, отв. секретарь—3-45, секретариат—3-23, 1-32, сельскохозяйственный — 73, рабселькоров и писем—23.

ГЕ4926

Типография издательства «Красный Север». Заказ № 1485.