ГОД ИЗДАНИЯ XXI

ПРОЛЕТАРИИ ВСЕХ СТРАН, СОЕДИНЯЙТЕСЬ!

КРАСНЫЙ СЕВЕР

ОРГАН ВОЛОГОДСКОГО ОБЛАСТНОГО И ГОРОДСКОГО КОМИТЕТОВ ВКП(б) И ОБЛАСТНОГО СОВЕТА ДЕПУТАТОВ ТРУДЯЩИХСЯ

№ 99 (5728) | ПОНЕДЕЛЬНИК, 29 АПРЕЛЯ 1940 ГОДА | ЦЕНА 10 КОП.

Многомиллионной армии стахановцев промышленности, транспорта, торговли, сельского хозяйства, знатным людям нашей страны—большевистский привет!

(Из первомайских лозунгов ЦК ВКП(б)

ЗА БОЛЬШЕВИСТСКИЙ КОНТРОЛЬ НАД ПОЛИТИЧЕСКИМ САМООБРАЗОВАНИЕМ

Центральный Комитет ВКП(б) в своем постановлении от 16 августа 1939 года «О постановке пропаганды марксизма-ленинизма в Белорусской ССР, Орловской и Курской областях» записал: «Руководители партийных организаций, оказывая всемерную помощь товарищам, занимающимся самостоятельно, должны обеспечить контроль и проверку по существу, как коммунисты и, в первую очередь, руководящий актив, выполняют требования Устава ВКП(б)—неустанно работать над повышением своей сознательности, над изучением основ марксизма-ленинизма».

Осуществление этого мероприятия имеет огромное политическое значение. Оно направлено на ликвидацию самотека в индивидуальном политическом самообразовании коммунистов, на повседневное руководство партийной пропагандой, на еще больший размах марксистско-ленинского самообразования наших кадров.

Следить за политической учебой коммунистов, своевременно оказать им помощь—главнейшая задача секретаря первичной партийной организации. Он ближе всех связан с каждым коммунистом, знает их особенности, условия их работы. Поэтому секретарь парторганизации может правильно подсказать коммунисту, как лучше работать над собой, передать хороший опыт самостоятельной учебы, организовать диференцированную помощь.

Естественно, что все это может сделать руководитель парторганизации в том случае, если он сам настойчиво и систематически изучает марксистско-ленинскую науку. Без этого ни о каком действенном руководстве пропагандой и оказании помощи коммунистам и речи быть не может.

Осуществление контроля по существу показывает, с каким желанием и упорством наши кадры, коммунисты и беспартийные изучают великое учение Маркса — Энгельса—Ленина — Сталина, показывает политический рост кадров, дает возможность лучше изучить кадры, их способности, а значит — и правильно использовать их на практической работе. Это позволяет обобщить богатый опыт самостоятельной учебы, организовать конкретную помощь с учетом запросов и способностей каждого коммуниста.

Вместе с этим, такой контроль разоблачает зазнаек, которые кичатся тем, что много учились, занимают высокие посты и все знают, разоблачает и тех, кто галопом скачет по «Краткому курсу», не вникая в его содержание.

Тов. Корюкаев из парторганизации Вологодского городского Совета, занимая видный пост, заявлял, что он историю партии изучал много и знает хорошо, но когда с ним побеседовали, так он запутался в простейших вопросах. Так же получилось с тов. Антоновым, председателем Вологодского городского комитета физкультуры.

За последнее время отдельные секретари партийных бюро и парторганизаций стали больше и глубже заниматься контролем над самостоятельной политической учебой коммунистов. Стали интересоваться не только тем, какую главу «Краткого курса» изучает коммунист, но и как он ее изучает, как усваивает, в чем затрудняется.

Тов. Малышев, секретарь партбюро областного суда, часто беседует с коммунистами по существу их учебы, следит за тем, как они занимаются после бесед. Сам тов. Малышев изучил весь «Краткий курс истории ВКП(б)», читает труды Маркса, Энгельса, Ленина, Сталина, его беседами коммунисты остаются довольны, получают от него хорошую помощь.

Однако контроль и проверка по существу руководителями первичных парторганизаций осуществляется еще робко. Многие секретари не решаются побеседовать с коммунистом по содержанию изучаемого им материала. Об'ясняется это тем, что отдельные руководители сами плохо учатся. Как может, например, беседовать по теоретическим вопросам с коммунистами тов. Антонов, секретарь парторганизации Чарозерского отделения Госбанка, если он сам за полтора года даже не заглядывал в «Краткий курс истории ВКП(б)»?

Индивидуальная беседа руководителя парторганизации с коммунистом о его учебе—очень серьезное дело, от нее коммунисты ждут многое. Отсюда сама беседа не должна превращаться в экзаменовку коммуниста, а должна носить товарищеский, партийный характер, чтобы коммунист мог полностью рассказать все успехи и недостатки в учебе, а руководитель правильно его понять. Нельзя в то же время допускать того, чтобы коммуниста без конца, везде и всюду заставляли рассказывать, как он учится.

Хорошей формой контроля и помощи являются групповые товарищеские собеседования, проводимые по отдельным главам «Краткого курса» или по первоисточникам. Эти собеседования полностью себя оправдали. Они оказывают большую помощь в правильном усвоении важнейших теоретических вопросов, в методике самостоятельной работы с книгой, поднимают интерес к политической учебе.

Вот, например, что говорит об этом член партии тов. Дрянков (парторганизация облсуда).

— Товарищеские собеседования очень много помогают. Когда работаешь один, думаешь, что все тебе понятно, а обменяешься мнениями с товарищами, послушаешь, как учатся другие, возникает масса новых вопросов, хочется больше работать.

Такое мнение не только у тов. Дрянкова, а у большинства коммунистов.

Но нередко бывает, когда индивидуальные беседы и товарищеские собеседования носят формальный характер, когда все внимание сосредотачивают на датах и отдельных фактах, не разбирая существа вопроса или темы. Слов нет, важнейшие исторические даты надо знать, но прежде всего необходимо понять существо марксистско-ленинского учения, его содержание, без этого не будет правильно понято значение дат в фактов.

Вместе с коммунистами марксистско-ленинскую теорию изучает огромное количество беспартийной интеллигенции: инженеры, врачи, учителя, руководители советских и хозяйственных учреждений. Партийные организации не должны их забывать, а, наоборот, обязаны всемерно помогать беспартийным кадрам в их большой и серьезной работе над собой. Ничего плохого не будет, если секретарь партийной организации пригласит к себе беспартийного инженера, учителя или врача и побеседует с ним по существу его политической учебы, посоветует, как лучше работать с книгой. За это беспартийные товарищи будут только благодарны партийной организации.

Между тем, отдельные руководители парторганизаций не решаются поговорить с беспартийными кадрами о их политическом росте, не оказывают им практической помощи в учебе. Партбюро верфи им. Желябова, Устюженского района, с интеллигенцией совершенно никакой работы не ведет, на теоретические собеседования, консультации и лекции ее не приглашает.

Смелее осуществлять контроль по существу над политическим самообразованием наших кадров, используя для этого индивидуальные и групповые товарищеские собеседования,—в этом важнейшая задача первичных партийных организаций. Особое внимание при этом нужно обратить на систему учебы, помочь коммунистам организовать так свое время, чтобы они ежедневно могли 2 — 3 часа работать с книгой.

ЦЕНТРАЛЬНОМУ КОМИТЕТУ КП(б) АЗЕРБАЙДЖАНА ПРЕЗИДИУМУ ВЕРХОВНОГО СОВЕТА АЗЕРБАЙДЖАНСКОЙ ССР СОВЕТУ НАРОДНЫХ КОМИССАРОВ АЗЕРБАЙДЖАНСКОЙ ССР

Центральный Комитет Всесоюзной Коммунистической Партии (большевиков) и Совет Народных Комиссаров Союза ССР приветствуют рабочих, колхозников и интеллигенцию Азербайджанской Советской Социалистической Республики с двадцатилетием освобождения Азербайджана от ига капитализма и установления Советской власти.

Мужественный и свободолюбивый азербайджанский народ вписал в историю борьбы за освобождение от гнета царизма и азербайджанских беков и капиталистов много героических страниц. Бакинские пролетарии не раз являлись застрельщиками славных революционных битв против царизма и капитализма.

В годы гражданской войны азербайджанский народ, при помощи великого русского народа, наголову разбил меньшевиков и националистов, пытавшихся реставрировать капитализм и ввергнуть азербайджанский народ в кабалу иностранных капиталистов, разгромил полчища англо-французских интервентов, дав хороший урок поджигателям войны.

За двадцать лет существования Советский Азербайджан превратился из отсталой, порабощенной царизмом, колонии, в цветущую республику нефти и хлопка, в одну из передовых Союзных Социалистических Республик. Добыча нефти в 1939 году возросла по сравнению с 1913 г. в три раза, выработка бензина почти в 50 раз. Пущены в ход новые нефтеносные площади: Кара-Чухур, Лок-Батан, Кергез, Кизыл-Тепе, Шонгар, Пирсагат и др. Заново построены сотни новых предприятий, возникли такие отрасли промышленности, как машиностроительная, холодильная, швейная и др.

Из страны допотопного деревянного хыша (сохи) Советский Азербайджан стал республикой передового механизированного земледелия. Колхозы и совхозы республики получили больше 5.000 тракторов и сотни комбайнов. Средняя урожайность хлопка увеличилась вдвое по сравнению с урожайностью в 1913 году.

Все эти успехи обеспечили быстрый рост материального и культурного благосостояния рабочих, колхозников и интеллигенции. До революции в Азербайджане не было ни одного высшего учебного заведения. Теперь в республике 150 вузов, техникумов и научно-исследовательских учреждений. Выросли многочисленные национальные кадры учителей, инженеров, агрономов, врачей, литераторов, музыкантов, артистов.

Трудящиеся Советского Азербайджана добились этих успехов, разгромив, под руководством большевистской партии, вражеские гнезда националистов всех мастей и троцкистско-бухаринских агентов империализма, пытавшихся надеть на свободный азербайджанский народ ярмо капиталистического и национального гнета.

Центральный Комитет Всесоюзной Коммунистической Партии (большевиков) и Совет Народных Комиссаров Союза ССР выражают твердую уверенность, что азербайджанский народ будет и впредь укреплять Советский Азербайджан—неприступную крепость социализма, бороться за дальнейший под'ем нефтяной промышленности и сельского хозяйства республики, за еще больший расцвет культурной и зажиточной жизни всех рабочих, колхозников и трудовой интеллигенции Советского Азербайджана.

ЦЕНТРАЛЬНЫЙ КОМИТЕТ ВКП(б). **СОВЕТ НАРОДНЫХ КОМИССАРОВ СССР.**

ПРЕЗИДИУМУ ВЕРХОВНОГО СОВЕТА АЗЕРБАЙДЖАНСКОЙ ССР

Президиум Верховного Совета СССР горячо поздравляет рабочих, колхозников интеллигенцию и всех трудящихся Азербайджанской Советской Социалистической Республики с двадцатилетием установления Советской власти в Азербайджане.

Под руководством боевого отряда пролетариев Баку, хранящего славные традиции революционной борьбы, заложенные великим Сталиным, трудящиеся Азербайджанской ССР добились огромных успехов во всех областях хозяйственного и культурного строительства. Развивается важнейшая отрасль народного хозяйства — нефтяная промышленность, механизируется и растет колхозное сельское хозяйство, повышается материальное благосостояние трудящихся, крепнет и развивается национальная по форме и социалистическая по содержанию культура. Выросли многочисленные кадры национальной советской интеллигенции, обеспечивающие дальнейший рост хозяйства и культуры республики.

Отмечая важнейшее для СССР народнохозяйственное и оборонное значение таких отраслей хозяйства республики, как нефть и хлопок, Президиум Верховного Совета СССР выражает уверенность, что пролетарии Баку, все трудящиеся Азербайджанской ССР, верные своим славным революционным традициям, обеспечат выполнение всех заданий Третьей Сталинской Пятилетки по этим отраслям и тем самым еще больше усилят экономическую и оборонную мощь СССР.

Президиум Верховного Совета СССР выражает твердую уверенность, что, неуклонно осуществляя ленинско-сталинскую национальную политику, трудящиеся Азербайджана и впредь будут высоко держать знамя борьбы за дальнейшее укрепление дружбы народов СССР и вместе со всеми трудящимися Советского Союза уверенно пойдут вперед по пути к коммунизму.

Председатель Президиума Верховного Совета СССР М. КАЛИНИН.
Секретарь Президиума Верховного Совета СССР А. ГОРКИН.

УКАЗ

Президиума Верховного Совета СССР

Об образовании Народного Комиссариата Целлюлозной и Бумажной промышленности СССР

1. Образовать общесоюзный Народный Комиссариат Целлюлозной и Бумажной промышленности с включением в его состав предприятий по производству целлюлозы, бумаги, фибры и картона.

2. Передать Народному Комиссариату Целлюлозной и Бумажной промышленности СССР предприятия и организации, согласно утвержденному списку.

Председатель Президиума Верховного Совета СССР М. КАЛИНИН.
Секретарь Президиума Верховного Совета СССР А. ГОРКИН.
Москва, Кремль. 27 апреля 1940 года.

УКАЗ

Президиума Верховного Совета СССР

О реорганизации Народного Комиссариата Лесной промышленности СССР

В связи с образованием Народного Комиссариата Целлюлозной и Бумажной промышленности СССР, выделить из состава Народного Комиссариата Лесной промышленности СССР предприятия по производству целлюлозы, бумаги, фибры и картона, с оставлением в ведении Народного Комиссариата Лесной промышленности СССР предприятий лесозаготовительных, лесопильных, деревообрабатывающих, мебельных, фанерных, спичечных, лесохимических и заводов треста «Лесосудомашстрой».

Председатель Президиума Верховного Совета СССР М. КАЛИНИН.
Секретарь Президиума Верховного Совета СССР А. ГОРКИН.
Москва, Кремль. 27 апреля 1940 года.

УКАЗ

Президиума Верховного Совета СССР

О назначении тов. Чеботарева Н. Н. Народным Комиссаром Целлюлозной и Бумажной промышленности СССР

Назначить тов. **Чеботарева Николая Николаевича** Народным Комиссаром Целлюлозной и Бумажной промышленности СССР.

Председатель Президиума Верховного Совета СССР М. КАЛИНИН.
Секретарь Президиума Верховного Совета СССР А. ГОРКИН.
Москва, Кремль. 27 апреля 1940 года.

УКАЗ

Президиума Верховного Совета СССР

О назначении тов. Сергеева Ф. В. Народным Комиссаром Лесной промышленности СССР

Назначить тов. **Сергеева Федора Васильевича** Народным Комиссаром Лесной промышленности СССР.

Председатель Президиума Верховного Совета СССР М. КАЛИНИН.
Секретарь Президиума Верховного Совета СССР А. ГОРКИН.
Москва, Кремль. 27 апреля 1940 года.

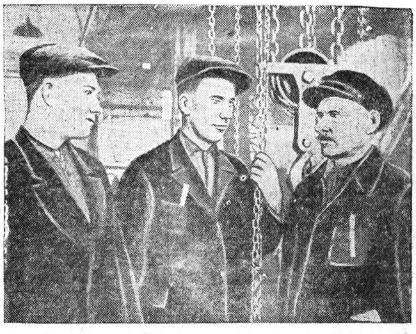

Стахановцы-многостаночники Вологодского машиностроительного завода «Северный Коммунар».

НА СНИМКЕ: (слева направо) токарь механического цеха В. Д. Сиротин, фрезеровщик Л. С. Шамахов и резчик по металлу кузнечного цеха А. А. Спесков.

Фото Вл. Клячина.

ПРЕДМАЙСКОЕ СОЦИАЛИСТИЧЕСКОЕ СОРЕВНОВАНИЕ

ПРОИЗВОДСТВЕННЫЕ УСПЕХИ

Среди строителей вторых путей с большим под'емом проходит предмайское социалистическое соревнование. Строители, готовясь к встрече 1 мая, взяли на себя ряд обязательств. На втором стройучастке коллектив 2-го прорабского пункта (ст. Нефедово) готовит к сдаче в эксплоатацию перегон Нефедово—Жировка. На перегон выехала дорожная комиссия для открытия двухпутного движения.

Образцы стахановской работы на перегоне показывает бригада под руководством комсомольца тов. Тюпика. В отдельные дни она выполняла задания до 200 процентов. Хорошие производственные показатели имеет бригада путейцев тов. Александрова, соревнующаяся с бригадой тов. Тюпика.

Коллектив строителей 3-го стройучастка (ст. Харовская) заканчивает отделку пути на перегоне Пашучиха — Пундуга. В первомайские дни на этом перегоне откроется двухпутное движение поездов. Впереди соревнующихся здесь идут бригады путейцев тов. Осипова и Путилко, которые добились высоких производственных показателей, выполняют нормы выработки до 170 процентов. Строители четвертого стройучастка (ст. Коноша) готовят к открытию перегон Колфонд—Коноша.

На-днях в управлении строительства проходило совещание командиров и политработников совместно с работниками Северной дороги. На совещании присутствовали орденоносцы-строители: механик Харовского участка тов. А. И. Хвелчак, секретарь парторганизации Вологодского участка тов. Беленко, награжденный медалью «За трудовое отличие», и др. На этом совещании был принят договор по соревнованию с коллективом строителей вторых путей Данилов—Пермь.

А. ЗАВАРИН.

СОТНИ ТЫСЯЧ ТОНН ГРУЗА СВЕРХ ПЛАНА

Предварительные итоги предмайского соревнования показывают крупные успехи, достигнутые железнодорожниками Северной. Особенно хорошо выполняют свои обязательства паровозники. Если в первой декаде апреля было проведено 459 тяжеловесных поездов и перевезено сверх нормы 105 тысяч тонн разных грузов, то во второй декаде количество тяжеловесных поездов увеличилось вдвое, а грузов перевезено 158 тысяч тонн.

Таким образом, за двадцать дней апреля по Северной дороге проследовало 1324 тяжеловесных поезда, в которых перевезено сверх нормы 263 тысячи тонн грузов.

Исключительно хорошо работают вологодские паровозники, которые за вторую декаду апреля провели 173 тяжеловесных поезда и перевезли сверх нормы около 31 тысячи тонн грузов.

Недавно машинист тов. Кобыленко поставил дорожный рекорд вождения тяжеловесных поездов. Вместо 1400 тонн, он взял поезд весом в 3110 тонн и провел его по участку Вологда—Скалино с превышением технической скорости на 3 километра в час.

По примеру тов. Кобыленко, 25 апреля на том же участке образцово провел поезд, весом 2100 тонн, машинист тов. Евгеньев.

Стахановцы узла на формировании составов, на их ремонте и осмотре также улучшили работу. В начале апреля слесарь вагонного депо тов. Шамахов взял на себя обязательство овладеть квалификацией осмотрщика вагонов. Сдав на отлично испытания, тов. Шамахов, работая по новой квалификации, вдвое сокращает время, затрачиваемое на пробу автотормозов.

ДОСРОЧНО!

Работающая в Митинском механизированном лесопункте на строительстве бригада плотников тов. Тулупова, включаясь в предмайское соревнование, обязалась к празднику закончить строительство жилого дома на 11 километре автолежневой дороги.

Слово стахановцев не разошлось с делом. Все работы на строительстве были полностью закончены к 26 апреля.

Ф. ПОПОВ.

150 ПРОЦЕНТОВ К ПЛАНУ

Коллектив Сокольской артели «Об'единение» обязался в честь международного праздника 1-го мая выполнить апрельский план выпуска продукции на 150 процентов.

Во многих цехах ликвидирован простой машин. Заметно увеличилась производительность труда каждого рабочего. Бригады по пошивке верхнего платья: тт. Шабарина, Бокова, Шабановой довели производительность до 140—150 процентов.

Взятое обязательство коллектив уже выполнил.

ВЫПОЛНЕН ГОДОВОЙ ПЛАН МОЛОКОПОСТАВОК

Замечательными делами встречает великий праздник Первое мая колхоз «Вторая пятилетка», Вологодского района. Развернувшееся социалистическое соревнование между доярками молочно-товарной фермы за получение от каждой фуражной коровы по 3600 литров молока, дало свои результаты.

По сравнению с четвертым кварталом прошлого года, удой на ферме в первом квартале увеличился в полтора раза. К 21 апреля колхоз первым в области полностью выполнил годовое задание по молокопоставкам и дал обязательство сверх плана сдать государству 500 центнеров молока.

СТАХАНОВСКАЯ РАБОТА В ЛЕСУ

Рабочие лесобиржи Явенгского механизированного лесопункта, соревнующиеся на лучшую встречу праздника 1 мая, добились высоких показателей на погрузке древесины в вагоны.

Бригада П. Ф. Баранникова, которая грузит лес для Сокольского бумкомбината имени Куйбышева, в первой половине апреля выполнила задание на 315 процентов. Сейчас бригада работает, не снижая темпов. Каждый стахановец зарабатывает по 50 рублей в день.

Почти в три раза перевыполняют нормы на погрузке бригады П. Сучак, тов. Н. Бондарцева и Б. Серова.

А. ИСТОМИН.

СВОБОДНЫЙ ТРУД

Труд—есть вечное естественное условие человеческого существования. Только живой труд человека переделывает и обогащает природу и создает огромные богатства. Человек покоряет моря, пустыни, воздух и землю, создает чудесные города, гигантские фабрики и заводы.

Творческий труд человека—источник радости и наслаждения, первейшая жизненная потребность.

Капитализм превратил труд в тяжелое и зазорное бремя. Владимир Ильич Ленин писал: «Старое общество было основано на таком принципе, что либо ты грабишь другого, либо другой грабит тебя, либо ты работаешь на другого, либо он на тебя, либо ты рабовладелец, либо ты раб» (т. XXX, стр. 412). Иначе не может и не могло быть в обществе, разделенном на классы, в обществе, где царит частная собственность на орудия и средства производства. Пролетариат в капиталистическом обществе лишен всяких прав, кроме права продавать свою силу, жить впроголодь, когда он работает, и умирать с голоду при безработице.

Труд в капиталистических условиях является ненавистной подневольной каторгой. В капиталистическом обществе, указывал Карл Маркс, не рабочий применяет средства производства, а последние применяют рабочего. Рабочий—раб, продающийся ежедневно, ежечасно. Желание капиталистов видеть в трудящемся живой придаток к машине с циничной откровенностью выразил один из столпов капиталистической рационализации Ф. Тейлор; по его выражению, рабочий должен быть «туп и флегматичен», чтобы он «походил на вола».

Капитализм даже науку, образование превратил в орудие эксплоатации и порабощения, ибо право на образование при капитализме — преимущественное право эксплоататоров и их приказчиков. Капитализм пожизненно прикрепляет рабочего к тяжелому физическому труду.

Принципиально иное положение занимает труд у нас, в социалистическом обществе, основой которого является общественная собственность на средства и орудия производства. Здесь все, созданное руками человека, принадлежит всему обществу, здесь нет кризисов и безработицы, здесь право на труд каждого гражданина записано в величайшем документе всех веков и народов—Сталинской Конституции. В социалистическом обществе развитие производительных сил поставлено на службу интересам всего общества, ведет к под'ему материального и культурного уровня народа. Именно это превращает у нас труд в первейшую жизненную потребность. О радости труда советского человека с замечательной силой говорил товарищ Сталин в своей речи на первом всесоюзном совещании стахановцев:

«Люди работают у нас не на эксплуататоров, не для обогащения тунеядцев, а на себя, на свой класс, на свое, советское общество, где у власти стоят лучшие люди рабочего класса. Поэтому-то труд имеет у нас общественное значение, он является делом чести и славы».

Господствующий советский рабочий класс осуществляет новую, высшую организацию труда. Это наиболее ярко выражается в развитии социалистического соревнования и его высшей формы—стахановского движения, в процессе которого растет новый человек — сознательный строитель коммунистического общества.

В предисловии к своей книге «Диалектика природы» Ф. Энгельс писал, что настанет эпоха, люди которой достигнут таких успехов, что все сделанное до того покажется лишь слабой тенью. Эта эпоха наступила на одной шестой части земного шара. Освободившись от капиталистической эксплоатации, наш народ за короткое время свершил такие трудовые подвиги, что по сравнению с ними слабой тенью кажутся достижения прошлого.

В соревновании двух систем—социалистической и капиталистической—наша страна уже показала свои исключительные преимущества.

В самом деле. За все прошлое XIX столетие производительность труда поднялась едва на 100 процентов: иначе говоря, она вырастала на 1 процент в течение года. Даже в моменты наивысшего под'ема передовые капиталистические страны достигали роста производительности в 4 — 5 проц. Не больше! В последние годы этот рост значительно уменьшился: по данным Лиги наций, с 1929 по 1937 г. он не превышал 0,5 проц. в год (при подсчете на одного занятого рабочего).

Преимущества социалистического планового хозяйства перед капиталистическим прежде всего выразились в резком росте производительности труда. В 1938 г., например, по сравнению с 1913 г. производительность советского рабочего увеличилась в 4 раза! В течение первой сталинской пятилетки годовой прирост производительности труда равнялся у нас 8,4 проц., во второй пятилетке он был еще выше—около 13 проц. Такой рост производительности возможен только в стране победившего социализма. Растет производительность труда и в сельском хозяйстве: в колхозах по сравнению с единоличными хозяйствами она выше в 2—3 раза.

В основе всех этих всемирно-исторических успехов лежит свободный творческий труд миллионов тружеников, строящих под руководством коммунистической партии светлое будущее человечества — коммунизм. Советский народ обогатил землю: он создал новые города и новые промышленные районы, построил тысячи новых фабрик и заводов, шахт и электростанций, вооруженных по последнему слову техники, перегнав в этом отношении передовые капиталистические страны. Советский народ оживотворяет пустыни, покоряет снежные равнины Арктики, соединяет моря и из года в год поднимает свой материальный и культурный уровень. Достаточно сказать: советская интеллигенция, вышедшая из рядов рабочего класса и крестьянства, составляет теперь 13 — 14 проц. всего населения.

Наша страна становится самой богатой в мире. Впереди—огромные перспективы роста. На XVIII с'езде коммунистической партии устами великого вождя народов товарища Сталина поставлена задача—в течение ближайших 10—15 лет догнать и перегнать передовые страны Европы и США и в экономическом отношении. Под знаком разрешения этой задачи живет весь советский народ, все выше и выше поднимая знамя социалистического соревнования, рождая новые замечательные формы социалистического отношения к труду.

С меньшим количеством рабочих давать продукции больше и лучшего качества! Таков лозунг наших дней. Отсюда замечательное движение многостаночников, вскрывшее новые резервы производительности труда на советском предприятии, огромный под'ем массовой рационализаторской и изобретательской работы. В недрах наших заводов и особенно машиностроительных все большее применение находят скоростные методы работы. Завод им. Коминтерна, например, впервые в истории построил паровоз серии «СО» за 27 дней. Кузнецы-стахановцы автозавода им. Сталина тт. Романенко, Кузнецов, Сухарев и др. доказали, что сталь можно нагревать в 2—2 1/2 раза быстрее обычных сроков.

Все шире развивается многостаночное движение и коллективная стахановская работа. Внедряется совмещение профессий—прекрасное движение, требующее использования всего рабочего времени без остатка. Так положено начало огромной работе по уничтожению профессиональной ограниченности, перешедшей к нам по наследству от капитализма. Развертывается соревнование за выполнение пятилетнего плана по росту производительности труда в 4 года. В социалистическое соревнование втягиваются рабочие западных областей Украины и Белоруссии, освобожденные доблестной Красной Армией от панского ига. Все большее количество рабочих следует примеру тов. Папазина — машиниста-орденоносца, паровоз которого пробежал 800 тыс. километров и ни разу не был в капитальном ремонте, хотя по норме должен пройти ремонт 4 раза. Тов. Папазин сэкономил государству 200 тыс. рублей. Папазинцев—людей, по социалистически заботящихся о сохранности оборудования,—много в нашей промышленности. Токарь Рыбинского ордена Ленина завода тов. Терентьев шесть лет проработал на станке и за это время отдавал его в капитальный ремонт только один раз, вместо трех по норме.

Растет квалификация рабочих. Это нашло свое отражение в частности, в быстром освоении новых норм выработки, введенных в начале 1940 года.

К числу замечательных явлений наших дней относится широкое вовлечение в промышленность советских женщин, освоение ими таких профессий, которые искони считались «мужскими». Достаточно назвать кузнеца автозавода им. Молотова Е. Пермякову, которая с успехом справляется с «чисто мужской» профессией.

Огромной важности сдвиги произошли в среде колхозного крестьянства, в его отношении к труду и общественной собственности. Замечательные достижения нашего механизированного колхозного земледелия и животноводства нашли свое полное выражение во Всесоюзной сельскохозяйственной выставке—этом блестящем смотре побед социализма в деревне. Выставка 1940 г. продемонстрирует новые победы сельского хозяйства нашей страны.

Поистине знамением эпохи, блестящим показателем коренных изменений в психологии колхозного крестьянства может служить создание Ферганского канала имени Сталина. Ферганский почин подхвачен всем народом, и теперь методом ферганцев строятся новые каналы, мосты и дороги.

«Наша сила в том,—говорит товарищ Молотов,—что в Советском Союзе во всем задают тон передовые люди нашего народа». Число таких людей у нас растет непрерывно, растет с каждым днем и часом. Работая на себя, на свое общество, советский народ показывает чудеса трудового героизма. В этом залог новых его великих побед в борьбе за коммунизм.

Н. НЕФЕДЬЕВ.

ЗАВОЮЕМ СТОПУДОВЫЙ УРОЖАЙ!

Письмо пахарей колхоза „Побережье“, Лежского района, ко всем пахарям области

Дорогие товарищи! В социалистическом соревновании с Ярославской и Архангельской областями вологодские колхозы обязались получить в среднем с гектара зерновых 13 центнеров, льноволокна 4,6, льносемени 3.5 и картофеля 150 центнеров.

Выполнение этих обязательств зависит от того, как мы проведем весенний сев. Если с честью справимся с этой задачей, значит успех обеспечен. Если упустим дорогое для пахоты и сева время—проиграем. Следовательно, нам нужно выйти дружно и организованно на социалистические поля, работать производительно, смело и решительно внедрять агротехнику на наших полях.

В прошлом году колхоз «Побережье», благодаря широко развернувшемуся социалистическому соревнованию, вышел в число передовых колхозов в сельсовете. Мы первыми закончили сев, получили зерновых в среднем по 10 центнеров с гектара. Мы поняли, что строгое соблюдение агроправил—залог обильного урожая.

В этом году наш колхоз соревнуется с колхозом им. Калинина, Побережского сельсовета.

В нашем колхозе создано восемь постоянных звеньев. Подняв знамя предмайского социалистического соревнования, звенья борются за высокий сталинский урожай. Звено тт. Д. Зайцева и М. Матреничева взяло обязательство получить зерновых по 120 пудов с гектара. Звено уже вышло на поле в полном составе. Вносятся минеральные удобрения, начато боронование озимых.

Мы, пахари, приступив к пахоте, производим вспашку на глубину 18 см. Все наше внимание и заботы направлены к тому, чтобы провести пахоту в соответствии с требованиями агротехники. Плуги у нас в полном порядке. Лошади у нас упитанные. На каждого коня выделено 3 центнера овса и 6 центнеров сена.

Взяв обязательство пахать за день минимум по 0.70 га, мы по-боевому взялись за дело, ибо все условия для высокопроизводительного труда имеются.

Мы призываем всех колхозных пахарей области в тесной связи со специалистами сельского хозяйства включиться в областное социалистическое соревнование пахарей за проведение сева на высоком агротехническом уровне в самые сжатые сроки. С честью выполним взятые обязательства в соревновании с Ярославской и Архангельской областями, обеспечим высокий урожай.

Пахари колхоза «Побережье»:
Ф. ЗАЙЦЕВ, Д. ЗАЙЦЕВ, К. ПАРЫГИН, А. ЗАЙЦЕВ, М. МАТРЕНИЧЕВ, В. ВЕЛИКАНОВ, А. СОКОЛОВА, А. ПАРЫГИН, Л. ЛУКИН, Г. ВИХАРЕВ, М. СУРИКОВ, М. ГУРЫЛЕВ, Н. НИКИТИН, Н. МУРИН, Е. КОРОТАЕВА.

ПЕРЕДОВИКИ СЕВА

ЛЕДЕНГСК. **(По телефону).** Большинство колхозов района приступило к весенним полевым работам. Пахари, сеяльщики, бороновальщики соревнуются за лучшую разделку земли и проведение сева в самые сжатые сроки.

Колхоз «Красная звезда», Кулибаровского сельсовета, уже вспахал и засеял овсом десять гектаров. Образцы социалистического отношения к труду показывает передовое звено тов. А. П. Андреева. Здесь сеют отборными, тщательно проверенными на всхожесть семенами. Звено включилось в предмайское социалистическое соревнование и дало обязательство встретить Первомай производственными успехами. Не отстают колхозы «Новый путь» и «Красноосводовец», Тихановского сельсовета. В колхозе «Новый путь» вспахано и засеяно 9 гектаров, пятый день идет пахота в артели «Красноосводовец»: Здесь не дожидаются, когда подсохнет все поле, а ведут полевые работы на отдельных выборочных участках.

ТРАКТОРЫ—НА УЧАСТКИ

ВОЖЕГА. **(По телефону).** Начались весенние полевые работы в колхозах Вожегодского района. 24 апреля приступили к пахоте колхозы «Организатор» и «Новый Дор», Мишутинского, и колхоз «Красное Кубино»,—Марьинского сельсоветов.

Вожегодская МТС, успешно отремонтировав тракторы, уже доставила их на участки. Тракторные бригады полностью укомплектованы трактористами. Не готова к севу Бекетовская МТС. Здесь часть тракторов до сих пор еще ремонтируется.

ПРИСТУПИЛИ К ВЕСНОВСПАШКЕ

РОСЛЯТИНО. **(По телефону).** Значительная часть колхозов района приступила к весновспашке. Соревнующиеся между собой бригады артели «Красный воин» тт. Быкова и Парфенова за три дня вспахали больше 40 гектаров.

В колхозе «Молодая опжа» вспахано 75 гектаров. Лучшие пахари—Н. Черногубов и Е. Ипренин вспахали по 0,95 гектара каждый.

М. КАЗАРИН.

ЗАТЯНУЛИ РЕМОНТ ТРАКТОРОВ

МЯКСА. **(По телефону).** Установив тщательное наблюдение за почвой, освобождением полей из под снега, колхозы Мяксинского района приступили к весновспашке.

Пахари колхоза «Активист», показывая образцы стахановского отношения к труду, вспахали 8 гектаров под яровые зерновые культуры. Вслед за колхозниками «Активиста» приступили к весенне-полевым работам колхозы «Знамя труда», «Дисциплина», «Гражданин» и другие. В колхозе «Дисциплина» уже вспахано 2 гектара, столько же в колхозе «Гражданин».

Руководители Мяксинской МТС (директор тов. Белов) затянули ремонт тракторов. Не все отремонтированы и сеялки.

Недопустимое благодушие проявляют и руководители Череповецкого отделения Сельхозхимснаба, которые до сего времени не позаботились о доставке в колхозы протравителей семян.

БАЛЛАДА О ТРЕХ ГЕРОЯХ

Провожая сына, говорила мать:
— Научись, мой сынку, славно воевать,
Чтоб уметь отчизну от врага хранить—
Родину любимую отблагодарить.
Целовала сына
У хмельного тына,
Подавала в руки шелковый платок,
Улыбаясь, что-то напевала тихо
И тайком глядела в поле, на восток.
Проводила сына ласковая мать,
Солнышко проснулось, уж пора вставать;

Весело работать было поутру,
Растрепались пряди седые на ветру.
Вспоминала сына
В поле, у овина,
Надевала новый ситцевый платок;
Шла к своим соседям, говорила снова:
— Уехал Андрюша на Дальний Восток.

Вот проходит месяц, два, четыре, пять—
Нет от сына писем, загрустила мать...
Только раз заходит в комнату свою,
Видит телеграмму... «Сын убит в бою:
Бой был у Хасана...»
Смолкните, баяны...
Не спешите песни о веселье петь...
Молча мать смахнула со щеки слезинку,
И забыла в горе другую утереть...

* * *

Год прошел. Однажды Паша, сын второй,
Говорит: «Мамаша, наш Андрей — герой,
Почему ж я брату должен уступать,
Ведь и я сумею в бою не отступать!
Обними ж у тына
И второго сына».
И добавил весело смуглый паренек.—
— «Только дожидайся не с востока, мама,
Еду я на запад, а не на восток».
Дан приказ народа, партии приказ,
И любимой Родиной дан бойцам наказ.
Перешли границу красные полки,
Отступали в панике паны-беляки.
Загремели танки,
Понеслись тачанки,
Конница лавиной ринулась вперед,
И родным по крови белорусским братьям
Дружескую руку подал наш народ.
А под Белостоком был жестокий бой,
И погиб Павлуша в битве, как герой;
Но страна советская песнь о нем поет,
«Не погибла молодость, молодость живет!»

Прилетела песня
С почтальоном вместе,
С пачкой свежих краской, пахнущих газет,
До родной станицы, до родного места,
А в газете Паши дорогой портрет...

* * *

Заметает свежий лыжный след метель,
В сугробе по пояс молодая ель.
И жестокий ветер воет, снег крутя,
В сторону финляндскую движется отряд.

Воля крепче стали,
Клич победы — Сталин!
Во главе отряда Коля—третий брат.

* * *

Под советским солнцем расцвела страна,
Затопила улицы радости волна,
В первомайский полдень каждый сердцем юн
В трудовой колонне у цветных трибун.
В этот день чудесный
С боевою песней
К матери приехал Николай-герой,
Стройный, возмужалый, как всегда веселый,
И на гимнастерке орден боевой.
Встретила мамаша сына у ворот,
Вымолвить и слова радость не дает,
Только гладит нежно орден на груди...
И рыдает тихо...
— «Мама, погоди,
Не грусти, родная,
Жизнь твоя большая,
Ты дала любимой родине сынов,
О которых слава пронеслась широко,
С юга до далеких восточных берегов.
Чтит страна советская тех, кто пал в бою,
Защищая грудью родину свою,
Память о погибших не сотрут года,
Слава о героях будет жить всегда».

Лариса БОБРОВА.
Вологда, 21-я средняя школа, 8 класс.

РОСТ СЕТИ КИНОФИКАЦИИ

За последние два—три года киносеть в нашей области значительно расширилась. В каждом районе теперь имеется от 3 до 11 различных киноустановок. Еще не так давно звуковые кино были только в 20 районах, сейчас они есть в каждом районе.

На экран выпущено ряд новых картин: «Трактористы», «Танкисты», «Мужество», «Великий гражданин», «Высокая награда», «Истребители». Свыше 500 тысяч зрителей просмотрели эти картины.

Большое внимание уделяется детям. Для них в этом году было дано 1240 сеансов. На них присутствовало свыше 340 тысяч юных зрителей.

Среди работников кино немало людей, сумевших образцово организовать обслуживание трудящихся. Череповецкое отделение кинофикации достигло высоких показателей и получило красное переходящее знамя. В сельской местности этого района установлены два звуковых кино: в Абакановском сельсовете и на станции Суда.

Киномеханик Череповецкого кинотеатра тов. Комаров, хорошо знающий и любящий свое дело, занесен на областную Доску почета.

В БОРЬБЕ ПРОТИВ ИМПЕРИАЛИСТИЧЕСКОЙ ВОЙНЫ И РЕАКЦИИ

Трудящиеся Англии жаждут мира, и они видят, что только коммунистическая партия помогает народу найти выход из войны.

Война обходится Англии ежедневно в шесть миллионов фунтов стерлингов. Она пожирает каждые две недели столько же, сколько в Англии расходуется на пособия по безработице за целый год.

Правящие классы Англии стремятся разрешить проблему финансирования войны за счет рабочего класса, путем ограничения потребления, усиления эксплоатации. В одном из своих выступлений Чемберлен заявил: «Две трети потребления нашей страны падают на слои с самым низким доходом, поэтому я считаю необходимым, чтобы и они несли жертвы».

Главнейшими средствами капиталистов в их наступлении на уровень жизни народных масс являются: повышение цен при сохранении низкой зарплаты, усиление налогообложения трудящихся, принудительные займы, удерживаемые из зарплаты рабочих и служащих, урезывание государственных расходов на социальные нужды, на пенсии престарелым и пособия безработным, а также свертывание строительства жилищ, школ, больниц, нормирование потребления путем введения карточной системы.

Война ухудшила и продолжает ухудшать условия труда и существования рабочих масс. Во имя необходимости «нести жертвы» усилена интенсификация труда, увеличивается применение женского и детского труда на тяжелых сверхурочных и ночных работах. Значительная часть детей вербуется из тех, кто вынужден был прервать учебу, т. к. многие школы закрыты. При «работе на оборону» полностью игнорируются фабричные законы. В Ланкашире на многих предприятиях введена 54-часовая неделя для подростков, а молодые работницы работают в ночных сменах по 12 и больше часов. На металлургическом заводе в Дройлсдене 16-летние подростки вынуждены работать $56^1/_2$ часов в неделю без оплаты сверхурочных. На одной из крупнейших швейных фабрик в Солфорде рабочая неделя подростков составляет 60 часов, а взрослых рабочих—72 часа.

Правящие классы Англии установили для рабочих режим военной каторги. Практикуются принудительные отправки рабочих во Францию. Закон «о контроле над работающими» позволяет прикреплять рабочих к месту работы. Упразднено право стачек. Реакция повела ожесточенный поход против политических и социальных завоеваний трудящихся. Усиливаются атаки на рабочие организации. Подвергаются травле наиболее прогрессивные элементы, осмеливающиеся поднять голос против империалистической войны.

Буржуазия Англии не решилась бы на столь открытую войну против народных масс, если бы ей не оказывали в этом помощь предатели рабочего класса—лидеры желтых профсоюзов и лейбористской партии—Ситрины, Эттли, Гринвуды и прочие. Эти господа поспешили провозгласить политический мир с правительством и экономическое «перемирие» с предпринимателями (с которыми они, собственно говоря, никогда и не боролись). Пятнадцать профсоюзных лидеров сидят за одним столом с таким же числом предпринимателей в так называемом совете промышленности. Они помогают капиталистам вырабатывать планы реакционного наступления на рабочий класс и берут на себя проведение в жизнь этих планов.

Каждый день войны обостряет в Англии классовые противоречия, ускоряет процесс размежевания классовых сил. Растет сопротивление трудящихся натиску капитала. Об этом свидетельствует под'ем стачечного движения, антивоенные выступления. Растет недовольство в низовых профсоюзных и лейбористских организациях предательской политикой сотрудничества лейбористских лидеров с правительством войны и реакции. Профсоюзный совет в Дерби, представляющий около 10 тысяч рабочих, принял резолюцию, характеризующую нынешнюю войну как империалистическую, и потребовал немедленного созыва мирной конференции. Лейбористская организация в округе Кембл вынесла резолюцию, осуждающую исполком лейбористской партии за поддержку войны и правительства. Секретарь этой организации заявил, что после 20 лет пребывания в лейбористской партии он не может больше оставаться в рядах этой партии, лидеры которой перешли в стан классового врага. Оксфордская районная организация опубликовала антивоенную листовку, в которой говорится: «Какой характер имеет эта война? Цены взвинчиваются, безработица растет, иждивенцы призванных плохо обеспечиваются, пенсии старикам сокращаются... Разве это война за демократию? Нет... Правительство отказывает в демократии населению Индии. Что хорошего может принести нам эта война? Не лучше того, что принесла прошлая война, за исключением только тех, кто получает от нее прибыли».

Отделение национального союза общественных служащих в Бермондси вынесло резолюцию, протестующую против «действий совета тред-юнионов и парламентской группы лейбористской партии, сотрудничающих с капиталистическим правительством в ведении империалистической войны». «Мы чувствуем, что подобные действия могут только ухудшить положение трудящихся классов и мешать их борьбе за лучшую зарплату и более высокий уровень жизни»,—говорится в резолюции. «Мы требуем от лейбористской партии отказаться от политического перемирия, настаивать на прекращении военных действий и употребить все возможные усилия к смене правительства.» Такие же решения приняли годичное собрание шотландского комитета кооперативной партии, представляющее 300 тысяч членов кооперации, союз торговых служащих в Кильматкоке, лейбористская организация в Хаддерсфильде, конференция горняков в Южном Уэльсе и другие многочисленные организации, собрания и митинги.

За истекшие месяцы войны в Англии имел место ряд крупных стачек. Забастовка на 14 рудниках Кеслфордского района в Йоркшире, забастовка металлургов в Глазго, забастовка на крупном оружейном заводе в Ковентри, большая стачка на одном из крупных заводов Центральной Англии в качестве протеста против принятия на работу детей и ряд других стачек.

Коммунистическая партия неустанно разоблачает империалистический характер войны, провокационные планы империалистов против СССР и предательскую роль лейбористских лакеев. Растут популярность и авторитет компартии. За последнее время все большее распространение получает коммунистическая газета «Дейли уоркер», увеличивается спрос на антивоенную литературу, издаваемую компартией.

Трудящиеся массы Англии сознают, что борьба за социальные завоевания и демократические права неразрывно связана с борьбой за мир против империалистической войны и реакции. Этому учит рабочий класс английская компартия. «Борьба за народные нужды,—указывалось на лондонской окружной конференции компартии,—означает одновременно борьбу за прекращение войны. Нужды народа не терпят продолжения войны. В этом—смысл всего дела».

«Сегодня вопрос стоит так,—сказал один из ораторов, выступавших на конференции,—с империалистами и лейбористскими лидерами за бойню, или—с коммунистической партией—за конец войны и конец капитализма». Эта истина становится все в большей мере достоянием всех трудящихся классов Англии.

Последние события в Скандинавии снова подтвердили, что империалисты стремятся расширить поле войны, превратить ее в мировую бойню. В этой обстановке еще более величественно выступает перед всеми народами мудрая сталинская политика мира, проводимая страной социализма.

Мирный договор с Финляндией явился крупным ударом по некоторым антисоветским планам поджигателей войны в стане английской реакции. Последовательная борьба Советского Союза за мир между народами является могучим примером для всего прогрессивного человечества. Страна социализма показывает путь всем трудящимся, всему миру.

«Сделайте 1 мая 1940 г. великим днем международной солидарности!»

«Дружба с Советским Союзом!»

«Об'единяйтесь против эксплоататоров!»

«Кончайте войну! Мир народам!»

Вот лозунги, с которыми английский рабочий класс идет к 1 мая 1940 г.

И. СОСЕНСКИЙ.

ВЫШЕ ЗНАМЯ СОЦИАЛИСТИЧЕСКОГО СОРЕВНОВАНИЯ НА КОЛХОЗНЫХ ПОЛЯХ!

(Письма из одного района)

★ ★ ★

НАЧАЛИСЬ ПОЛЕВЫЕ РАБОТЫ

Огромное значение в борьбе за повышение урожайности колхозных полей имеет проведение весеннего сева в самые сжатые сроки, на высоком агротехническом уровне.

Немалую работу провели колхозы Череповецкого района в период подготовки к весенне-полевым работам и особенно во время взаимопроверки готовности к севу.

Наш район соревнуется с Кирилловским. Развернулось соцсоревнование между колхозами, бригадами, звеньями. Уже на 15 апреля включились в соревнование 200 колхозов, 160 бригад и больше 200 звеньев.

Во многих колхозах выработаны правила внутреннего распорядка на 1940 год, позволяющие лучше организовать труд и укрепить дисциплину.

Создано 675 постоянных звеньев. Многие из них, уже в дни подготовки к севу, показали большую организованность, помня, что каждый весенний день будет решать судьбу урожая.

Звено тов. Масалевой из колхоза «Новая жизнь», Ирдоматского сельсовета, вывезло на поля 250 возов навоза, 250 возов торфа, собрало 37 центнеров золы. Звено тов. Иванова из колхоза «Новый быть», Шубацкого сельсовета, выделило пахарей, бороновальщиков, сеяльщиков. Все они тщательно ознакомлены с об'емом работ на севе, знают свои обязанности.

310 звеньевых и бригадиров прошли 6-месячные агротехнические курсы. 92 яровизатора, 130 кладовщиков, 15 овощеводов и 14 машиноводов прошли краткосрочные курсы.

Подготовку прошли и председатели колхозов. В районе было организовано 7 кустовых семинаров. На каждом из них проведено по семь занятий. Председатели колхозов прослушали лекции по политическим и агротехническим вопросам.

Соревнуются между собою на лучшее проведение весенне-полевых работ и две МТС района. Тракторные бригады Череповецкой МТС (директор тов. Тихомиров) готовы к выезду в поле. Тракторная бригада т. Тещеничева взяла обязательство закончить тракторные работы на севе в 8—10 дней при высоком качестве вспашки и за весь сезон выработать на каждый 15-сильный трактор не менее 500 гектаров (в переводе на мягкую пахоту) при норме 350 га.

Отстала Абакановская МТС (директор т. Грузинов). Здесь еще не закончен ремонт 4 тракторов, а часть уже отремонтированных тракторов имеют серьезные дефекты. Коллективу этой МТС нужно наверстать упущенное и в короткий срок догнать соревнующуюся с ней передовую МТС.

Райком партии провел 10-дневные курсы для 40 колхозных агитаторов. Еще 19 апреля на пленуме райкома ВКП(б) был обсужден вопрос о задачах агитационно-массовой работы в период весеннего сева. Были также приняты практические мероприятия по улучшению агитационной работы среди населения. Помимо этого райком ВКП(б) провел двухдневный семинар с секретарями партийных организаций и руководителями агитколлективов по изучению решений очередного пленума ЦК ВКП(б), VI Сессии Верховного Совета СССР.

22 апреля первая группа колхозов—«Красные пески», Ясиновского сельсовета, «Коротово», Клопузовского сельсовета, «Доброволец», Уломского сельсовета, и ряд других приступили к полевым работам. Вспаханы и засеяны первые гектары.

Постановление партии и правительства об изменении политики заготовок и закупок сельскохозяйственных продуктов воодушевляет трудящихся района на дальнейшие победы в сельском хозяйстве.

И. ПЕТРОВ,
секретарь Череповецкого райкома ВКП(б).

В КОЛХОЗЕ „МОРЯК“

Колхоз «Моряк» взял социалистическое обязательство получить в 1940 году урожай: зерновых 120 пудов с гектара, льноволокна—5 центнеров, картофеля и овощей по 200 центнеров. Для выполнения этого обязательства, задолго до начала сева, проведены соответствующие мероприятия.

Организованы две постоянные полеводческие бригады. В них создано 4 ефремовских звена. Пятое звено будет выращивать овощи и картофель. Бригадирами и звеньевыми поставлены лучшие люди колхоза. Бригадир Семенов и звеньевой Кузнецов являются депутатами сельского Совета.

Руководители бригад и звеньев, а также большинство рядовых колхозников в течение зимнего периода прослушали беседы агрономов по ефремовской агротехнике.

Каждая бригада и звено имеют конкретные агропроизводственные планы с учетом широкого внедрения ефремовской агротехники на полях. Для большей четкости работы бригад и звеньев определены обязанности бригадиров, звеньевых и выработано положение о постоянных и ефремовских звеньях.

Нормы выработки на 1940 г., производственный план и правила внутреннего распорядка доведены до каждого колхозника.

Для выполнения плана сева на высоком агротехническом уровне колхоз располагает всем необходимым. Своевременно подготовлены сортовые семена к севу. В порядке весь сельскохозяйственный инвентарь, вплоть до таких «мелочей», как постромки, вальки и др. На колхозных лошадях можно с успехом выполнять и перевыполнять дневные нормы выработки. На поля вывезено свыше двух тысяч тонн навоза, которого не только достаточно для внесения под ячмень, пшеницу и картофель из расчета по 20 тонн на гектар, но хватит и для обеспечения пара. Кроме того, под яровые культуры вносится 70 тонн минеральных удобрений, 60 центнеров золы и 60 центнеров куриного помета, — часть из них будет использована для подкормки посевов.

Сейчас развернулись полевые работы. С первого дня сева чувствуется большая организационная слаженность в работе бригад, звеньев и отдельных колхозников, высокий под'ем в борьбе за выполнение принятых обязательств. Работы проходят в той последовательности, как намечено в агропланах и как требует ефремовская агротехника.

23 апреля по наряду, доведенному с вечера прошлого дня, звеньевые Кузнецов и Семенов с группой колхозников вышли рассевать по пласту фосфоритную муку, которую вносят по тонне на гектар. 24 апреля тоже проводился рассев удобрений на площади 20 га. Каждый день приносит все большее оживление. Сегодня на подсохших полях работают бороновальщики. Завтра—появятся тракторы с плугами и культиваторами. И в ближайшие дни—сеяльщики на конных сеялках, запряженных парой лошадей.

В I и IV звеньях, на сеялках работают сами звеньевые—братья Семеновы Афанасий и Иван. Во II и III звеньях—сеяльщики Василий Николаевич Воронов и Н. В. Демин. Каждый сеяльщик знает, что ежедневно он должен засевать не менее 4 гектаров на сеялку, а всего по колхозу—16 гектаров на 4 сеялки. Напоминания сеяльщикам излишни. Пока не выполнят норму, они с поля не выедут.

Бригадиры С. А. Семенов и И. С. Петров целый день находятся на полях, утром помогают звеньевым расставить рабочую силу, а затем несколько раз приходят проверить, как идет дело. Тут же, на полях, с раннего утра до позднего вечера находится председатель колхоза тов. Рыбин и агрономы Череповецкого сортоучастка товарищи Громов и Семенов. Колхозники хорошо знают своих агрономов, уважают их, советуются с ними.

Первые дни сева говорят об одном: у нас нет фактов плохой работы колхозников. Все выполняется на хорошо и отлично, а главное — нет отступлений от намеченных планов.

Прошлый год зерновые и лен по колхозу были посеяны в 7 дней, сейчас закончим в 6 дней, а весь сев, с посадкой картофеля и овощей—в 10—12 дней. Залогом этому является то, что у руководства бригадами и звеньями находятся передовики-стахановцы колхоза, увлекающие за собой всех колхозников. Наши знатные колхозники тт. Кузнецов, Калинин, Петров М., Петров И., стахановки-девушки Маня Калинина, Зоя Семенова, Поля Семенова показывают замечательные образцы стахановского труда. Эти люди находятся в первых рядах колхозного производства, уверенно борются за получение высоких урожаев.

Агроном В. МИХАЙЛОВ.

★ ★ ★

ПЕРЕДОВИКИ

Поле освободилось от снега и жадно впитывает в себя весеннюю влагу. По левую сторону протекает Шексна. От Шексны в обе стороны тянутся отлогие склоны.

На высоком холме расположилась начальная школа. Отсюда перед вами открывается широкая панорама плодородных полей колхоза «Пионер». Колхоз этот богат и знатен в Череповецком районе. В прошлом году он был участником Всесоюзной сельскохозяйственной выставки. И в этом году утвержден участником выставки по урожаю зерновых и животноводству. Сейчас в колхозе кипит горячая работа...

Вечер. Первый день на севе, которого с нетерпением ждали колхозники, окончен. В правлении колхоза сегодня особенно оживленно. Члены правления, бригадиры, звеньевые и колхозники-активисты делились впечатлениями первого дня весенне-полевых работ. Настроение у всех бодрое, приподнятое.

— Начало сделано,—сказал председатель колхоза Чистяков. Затем, обращаясь к присутствующим, он продолжал:

— Сев начали организованно, дружно. Ослаблять вожжи, сами знаете, нельзя. Мы считаемся передовым колхозом. На нас смотрят и по нам равняются остальные колхозы сельсовета.

— Не подкачаем,—перебил председателя сеяльщик Петр Шитов.

Председатель еще раз напомнил присутствующим о плане и сроках весеннего сева.

Общий план посева зерновых и технических культур равняется 160 гектарам. 50 гектаров обработает машинно-тракторная станция. Имеется 36 рабочих лошадей. Для того, чтобы сев закончить в 10 дней, колхоз должен ежедневно пахать по 16 гектаров. Тракторы и лошади, если они будут использованы с полной нагрузкой, вполне обеспечат проведение сева в срок.

В этом году поля получают столько удобрений, сколько они никогда не видали. Вот цифры. Свыше 500 центнеров минеральных удобрений, 350 возов торфа, 120 тонн «ночного золота», 80 центнеров золы, тысячи возов навоза, куриный помет. Эти цифры поистине поразительны. Но если к этому прибавить удобрения, которые заготовлены звеньевыми и правлением не учтены, то земля действительно получает невиданный доселе корм.

— Дело теперь за нами, товарищи,—заключил председатель. — Все в наших руках. Остается только сеять и сеять.

Потом говорили бригадиры, звеньевые, рядовые колхозники. Звеньевая первой бригады Евдокия Александровна Плотникова первой высказалась за развертывание социалистического соревнования.

— Мы вызываем второе звено нашей бригады,—сказала она.

—Соревноваться необходимо, — ответила звеньевая Анна Ивановна Лазарева.—Посмотрим, кто лучше будет работать. Наши не отстанут!

Предложение Плотниковой нашло горячий отклик. Темой беседы стало соревнование.

...В эту ночь Евдокии Александровне Плотниковой не спалось. Еще до зари она вышла на свой участок. Небесная ширь где то далеко-далеко постепенно окрашивалась в багровый цвет. Над полями стаями и в одиночку порхали птицы. Евдокия Александровна прислушивалась к их весеннему гаму. Утро предвещало хороший солнечный день, какие бывают только ранней весной. Звеньевая пришла домой. Члены звена все были в сборе. Пошли на конюшню, запрягли коней. Поехали в поле. Тихо.

— Ну, начнем?—спросили члены звена.

—Пора! Пора!—одобрительно ответила Евдокия Александровна. Она высоко подняла голову и помахала рукой. Кому? А не все ли равно! Вокруг работают звенья родного колхоза. А там, дальше выехали в поле сотни колхозников других сельхозартелей. Быть может, кто и поймет, что у звеньевой радостно бьется сердце в этот час, когда сделана первая борозда, когда завоевывается высокий сталинский урожай.

...Вечером председатель колхоза подошел к доске показателей и сделал первую запись: «Звено Евдокии Плотниковой—175 процентов. Звено Анны Лазаревой—155 процентов».

— Хорошо?

— Да, начало хорошее!

Так встретили весенний сев колхозники сельхозартели «Пионер». Так встретили весну сотни колхозников, выращенных и воспитанных большевистской партией.

Михаил ФИН.

ЗА ВЫСОКИЙ УРОЖАЙ ОВОЩЕЙ

Из года в год крепнет и растет овощеводческое хозяйство нашего колхоза. Мы становимся одним из основных поставщиков овощей для населения города Череповца.

В 1939 году мы сдали около 100 тонн капусты, огурцов, моркови, столовой свеклы, салата, помидоров. При неблагоприятных условиях, особенно для выращивания огурцов, в прошлом году мы получили от овощеводства 63 тысячи рублей дохода.

Но у нас есть все условия для того, чтобы получить более высокий урожай. XVIII с'езд большевистской партии поставил задачу—создать вокруг промышленных центров и крупных городов картофельно-овощные базы. Вот почему я, как руководитель овощеводческой бригады, участвуя в социалистическом соревновании имени Третьей Сталинской Пятилетки, решила в этом году собрать в среднем с гектара не менее 200 центнеров овощей.

Чтобы получить такой высокий урожай, надо прежде всего хорошо подготовиться к весне. Не хвалясь скажу, что сев врасплох нас не застал. Во-время завезли требующиеся удобрения, неплохо подготовили парниковое хозяйство.

И самое главное для нас—это кадры. Каждая колхозница нашей бригады овладела агротехникой, знает и любит свое дело. Вот звеньевая теплиц Мария Александровна Пронина. Работая в овощеводстве 8 лет, она накопила богатый опыт работы. Благодаря ей, мы сумели сохранить каждое растение в теплицах. Выращиваем ранние овощи. Еще в первых числах апреля мы сдали кооперации 6 центнеров зеленого лука, салата и укропа. На праздник 1 мая сдадим первую партию ранних огурцов.

Горжусь, что мне доверили столь ответственную работу. Я знаю, что овощное дело сложное, требующее много знаний и настойчивости. Я обращаюсь ко всем бригадирам, колхозницам-овощеводам с призывом: «вооружайтесь агротехническими знаниями. Смело и решительно боритесь за высокий урожай овощей».

М. М. СТЕПАНОВА,
бригадир овощеводческой бригады колхоза «Октябренок».

★ ★ ★

ДЕВЯТАЯ ТРАКТОРНАЯ

Колхозники Матуринского сельсовета знают, что их поля нынче будет обрабатывать одна из лучших в Череповецкой МТС тракторная бригада Т. Н. Веденина. В 1939 году колхозы Шубацкого сельсовета собрали по 18—20 центнеров зерновых с гектара, богатый урожай льна, картофеля и овощей. Здесь раньше, чем в других колхозах района, завершили сельскохозяйственные работы. В этом большая заслуга девятой бригады, работавшей в колхозах Шубацкого сельсовета.

Седьмой год бригадир тракторной бригады Веденин дает высокие показатели в использовании тракторов. За эти годы он не допустил ни одной аварии, поломки и простоя машин. Уж если девятая тракторная берется за дело—она обязательно выполнит его быстро и хорошо. Правило бригадира—заставить работать трактор безотказно, и он это последовательно и систематически проводит в жизнь.

В 1938 году каждым трактором в его бригаде вспахано в переводе на мягкую пахоту 350 гектаров и сэкономлена тонна горючего. В прошлом году на каждый трактор выработано 375 гектаров и сэкономлено полторы тонны горючего. Трактористы досрочно отремонтировали свои тракторы и оказали помощь другим бригадам. Освоив реставрацию остро-дефицитных деталей, сократив сроки ремонта, бригада сохранила стране около 20 тысяч рублей.

За высокие показатели в использовании тракторного парка тов. Веденин неоднократно премирован. Бригада пользуется уважением и почетом среди колхозной массы. И неудивительно, что ее так радушно встречают в колхозах.

В чем секрет успеха бригады тов. Веденина?

В том, что трактористы в совершенстве овладели техникой вождения трактора и по-настоящему используют ее. Исключительную роль в укреплении трудовой дисциплины и поднятии производительности труда сыграло социалистическое соревнование. Все трактористы соревнуются между собой, оказывают друг другу помощь.

Тракторист тов. Лопатин в самую горячую пору весенней пахоты перерасходовал горючее, что значительно ухудшало показатели работы всей бригады. Тогда тов. Веденин сам сел на трактор рядом с тов. Лопатиным. А через несколько дней Лопатин уже мог правильно регулировать поступление рабочей смеси в мотор и экономить горючее.

Тракторист тов. Максимов долго не мог освоить действия рулевого управления, что мешало ему выполнять нормы выработки. Тов. Веденин приложил все усилия к тому, чтобы тракторист Максимов отменно знал взаимодействие всех частей трактора, и в короткий срок он этого добился.

Внимательное отношение к тракторам и прицепному инвентарю и хороший уход за ними—вот основа технической эксплоатации машин в бригаде тов. Веденина. Тракторы здесь всегда чистые. Выезжать на работу с грязным трактором считается позором.

Четкое разделение труда, товарищеская спаянность всей бригады позволяет каждому работнику хорошо и быстро выполнить все возложенные на него операции. Благодаря этому каждый трактор заправляется и подготавливается к работе за 20—30 минут.

Не допускаются простои из-за переезда из одного колхоза в другой, с одного участка на другой. Сам тов. Веденин или его помощник заранее выезжает на новое место работы, организует там разбивку загонов и доставку горючего. Прибывающие тракторы сразу же приступают к работе на подготовленных для них участках.

В бригаде внимательно следят не только за трактором, но и за прицепами. Лемеха у плугов всегда остро отточенные, а чтобы не простаивал трактор во время отточки лемехов, последние в бригаде имеются в запасе.

Бригада тов. Веденина перекрывает все графики и нормы. Перетяжка подшипников полагается по графику через 40 вспаханных гектаров, а у него тракторы пашут 45—50 га без перетяжки. Замена поршневых колец полагается через 130 вспаханных гектаров, а у него при пахоте 225 гектаров кольца работают без замены. Через 260 вспаханных гектаров полагается по графику средний ремонт трактора, а у него больше 500 гектаров некоторые тракторы пашут без всякого ремонта.

Задание—вспахать за смену 3,8 гектара, а в девятой тракторной пашут по 6 гектаров. Вместо 1050 оборотов в минуту, коленчатый вал на тракторах здесь делает 1300. Вместо 4,5 километра в час, тракторы движутся здесь со скоростью 5 километров.

Увеличение числа оборотов коленчатого вала значительно повышает мощность трактора. Это дает возможность параду с пахотой производить и боронование, а на легких почвах прицеплять дополнительно к плугу лишний корпус, а также работать не только на второй, но и на третьей скорости.

Большую помощь в работе тракторной бригады оказывают закрепленные за ней постоянные кадры прицепщиков. Прицепщиками работают лучшие люди колхоза. Во время вспашки, при бороновании и посеве прицепщик следит за правильностью работы прицепных орудий, регулирует глубину вспашки, культивации, очищает прицепы от сорняков и грязи. Во время остановки трактора прицепщик помогает трактористу в заправке и смазке. Тов. Веденин учит и подготавливает прицепщиков для самостоятельной работы на тракторе. Например, прицепщик Николай Поваров в нескольких случаях, когда отдельные трактористы по уважительной причине отсутствовали, заменял их.

Таких замечательных результатов бригада добилась потому, что партийная организация Череповецкой МТС оказывает ей, как и другим бригадам, повседневную помощь. Трактористам созданы хорошие бытовые условия. Бригада бесперебойно снабжается горючим, запасными частями и всеми необходимыми инструментами.

Культурно и весело проводят время трактористы, регулярно читают газеты, журналы и художественную литературу. Они подробно обсудили решения пленума ЦК ВКП(б) и VI Сессии Верховного Совета СССР.

23 апреля на совещании колхозного актива Матуринского сельсовета тов. Веденин сделал доклад о предстоящей работе его бригады, о плане, маршруте и нормах выработки. Заключен договор на социалистическое соревнование с тракторной бригадой тов. Ефимова. Девятая тракторная взялась за сезон дать по 500 гектаров на каждый трактор ХТЗ и сэкономить по 2000 килограммов горючего.

— Наши тракторы,—заявил на совещании Тимофей Николаевич,—должны быть использованы полностью, до отказа, работать как часовой механизм. Я докажу, что это дело вполне возможное!

Бригадир девятой тракторной слов своих зря, на ветер, не бросает. Обязательство будет выполнено.

Я. ЗАК.

Заметки о районном центре

Главная улица покрыта толстым слоем навоза. В некоторых местах он собран в кучи и продолжает пребывать в таком положении уже многие дни. У почты—газетная витрина. Дело это исключительно нужное, но в Харовске отнеслись к нему халатно. За стеклом витрины находится оборванный кусок газеты. Мимо ходит заведующий районным отделением связи и многие другие лица. Они качают головами, что-то говорят, но злополучный кусок газеты продолжает висеть уже второй день.

Нам рассказывали, как два колхозника полдня искали райисполком. Им говорили, что у райисполкома есть вывеска. Но как тщетно они ни искали дом с вывеской, не могли найти. Оказывается, вывеска прибита на дворе.

Один из райисполкомовских служащих после этого случая опубликовал в стенной газете «Приметы» собственного здания. Приметы эти не лишены интереса и некоторые из них мы считаем нужным привести.

«Во дворе—сугробы снега, — пишет автор,—тропинки к нему (к зданию райисполкома М. Б.) подобны перекопским траншеям. У крыльца—кучи дров, песку, мусора, на террасе—грязные бочки, ящики. В дверях выбиты стекла...

В нижнем этаже темно. Сразу при входе—громадный шкаф, из него торчат какие-то бумаги: В углу—склад ломаных стульев, тряпки, бутыль с керосином. В другом углу жалобно мяукает большая серая коза».

Дальше автор описывает коридор верхнего этажа, который походит на нижний, с той только разницей, что там не «мяукает» коза.

Эти «приметы», являясь путеводителем для всех приезжающих в Харовский райисполком, продолжают жить и поныне. Правда, теперь на месте «перекопских траншей» появились «миргородские лужи», но в остальном все по-старому.

Руководители райисполкома так сжились с этой «идиллией», что не находят в ней ничего особенного. Когда заходит разговор о чистоте, председатель райисполкома тов. Тихонов обычно показывает свой кабинет:

— Как видите, все в порядке.

Кабинеты предика и секретаря действительно содержатся в чистоте, обильно устланы коврами. Но в отделах грязнее, чем в иной конюшне.

Не лучше с порядками и в районном доме культуры. В отличие от райисполкома он имеет хорошую вывеску на видном месте. Но стоит только перешагнуть порог, как убеждаешься в явном несоответствии вывески с учреждением. Вторые двери когда то были наполовину стеклянными. Стекла выбили и двери небрежно заколотили фанерой, а хулиганы «украсили» ее заборными надписями. В эти двери ходит директор дома, руководители районных организаций. Они возмущаются творением хулиганов и ничего не делают, чтобы изменить картину.

В коридоре, перед самым входом—лужа. Оказывается, уборщица несла воду и пролила, а подтереть не сочла нужным. И вот люди должны ходить по грязи.

Часть дома занимают жильцы. По утрам они выходят в фойе и начинают колоть дрова—лень выйти на улицу.

Вдоль стены в фойе расставлены стулья и деревянные диваны. На одном из них метровая, неуклюжая надпись, сделанная фиолетовыми чернилами: «Служебный». Недалеко от этого дивана—заколоченная дверь. На ней висит яркая табличка: «Курилка». Над дверью—красное полотно с лозунгом...

Зимой дом культуры бездействовал—не было дров. Трудящиеся возмущались: кругом Харовска лес, а в культурном учреждении не топят печей. Но на их возмущение никто не реагировал. Поселковый Совет и роно были «заняты» более важными делами. Сейчас дом согревается теплым воздухом улицы и в нем возобновились кинопостановки. Но другая беда—каждые десять минут рвется лента. Говорят, что в Харовск присылают непригодные картины. Между тем эти же картины в Разинском сельсовете демонстрируются без обрывов.

По соседству с домом культуры находится ресторан.

— Наше заведение,—рассказывает директор ресторана,—известно далеко за пределами райцентра.

Удивительного в этом ничего нет. Если посмотреть, каким слоем грязи покрыт его пол, то едва ли можно найти соперника. Нет чистоты и на столах. Зато в ресторане постоянно полно пьяных и ежедневно происходят драки. Это единственное место, куда не заглядывает милиция. В Харовске сложилось такое мнение, что в ресторане можно делать что угодно—«здесь за все заплачено».

Придерживаясь этого не писаного закона, перенятого каким-то неудачным кооператором от старого трактирщика, у которого кутили ухари-купцы, подавлявшие силой денег все приличия и порядки, в поселковом ресторане разрешено драться и дебоширить. На основании того же правила здесь отпускают водку школьникам и заставляют подолгу ждать обеда непьющих. Не случайно жители ходят сюда с опаской. В ресторане можно получить незаслуженное оскорбление, ушиб, и никто за это не понесет ответственности.

Нельзя сказать, что в Харовске совершенно чужды культуры. Правильней будет—здесь чуждаются «мелочей». А эти проклятые «мелочи» портят все.

В поселке есть неплохой дом колхозника. В нем чисто, светло, просторно. По коридорам пролегают длинные коврики-дорожки, на окнах тюлевые занавески. Все это, бесспорно, следует только приветствовать. Но вот наряду с этим в комнатах отсутствуют вешалки, и приезжие вынуждены класть одежду на стулья или кровати. Это уже плохо. Такая «мелочь» портит все впечатление от дорожек и занавесок.

И еще: Какой-то незадачливый администратор, очевидно боясь пропажи, проштамповал все простыни и наволочки в 10—12 местах. Смотришь на такую простынь и ужасаешься. До чего же опасно отдельным людям вручать безобидный каучуковый штамп!

Иногда харовские руководители с большим под'емом говорят о перспективах поселка.

— Это будущий город!—восклицают они. При этом многие из них не прочь попутно обвинить областные организации в недооценке развития Харовска.

Но когда дело доходит до будничных дел, то о поселке забывают. Председатель райисполкома знает, что поселок строится, что ему нехватает уже прежней черты, но что здесь делается—ему неведомо.

«Культура поселка—это же не лесозаготовки,—рассуждает он,—за нее выговор не дадут». На этом принципе и строится отношение к «будущему городу».

В результате невнимания к вопросам быта в Харовске приспособили под жилье несколько бань. Теперь осталось всего полбани. Да и эта половина работает с перебоями. Мытье в бане стало большим событием в жизни трудящихся Харовска.

Районный центр должен быть образцом культуры, чистоты и порядка. Отсюда городская культура должна шествовать в село, деревню, подтягивать последних до уровня городов.

В Харовске получается наоборот. Некоторые центры сельских Советов во многом превосходят поселки. Там не «мяукают» козы в Совете, не увлекаются штамповкой белья в домах приезжих, своевременно очищают улицы, быстро и хорошо строят бани и постоянно следят за чистотой в клубах.

Секрет здесь прост—в селах есть хозяева, они следят за культурой, занимаются благоустройством. В Харовске таковые отсутствуют. В этом все дело.

М. БУХАНОВ.

За рубежом

Выступление германского министра иностранных дел Риббентропа

БЕРЛИН, 27 апреля. (ТАСС). Как сообщает германское информационное бюро, сегодня днем германский министр иностранных дел в присутствии дипломатического корпуса и представителей германской и иностранной печати дал следующее раз'яснение политического положения: «После того, как прямое нападение на линию Зигфрида было признано бесперспективным, а выступивший против Германии союзник Англии и Франции — Польша выбыла из строя, они стали в отчаянии искать новых возможностей подступа к Германии. Таким образом, планы расширения войны, составленные политическим и военным руководством западных держав, стали руководящей мыслью их политики. Англия и Франция пытаются с начала этого года всеми средствами втянуть нейтральные страны в войну.

Для создания фундамента политики расширения войны англо-французские государственные деятели начали систематическую кампанию против принципа нейтралитета и против стремления нейтральных стран сохранить свой нейтралитет и остаться вне войны».

Далее Риббентроп приводит ряд выступлений Чемберлена, военного министра Стэнли, министра иностранных дел Галифакса, в которых содержались прямые угрозы по адресу нейтральных стран.

Англия и Франция, заявил Риббентроп, видели в финско-русском конфликте первый удачный случай для осуществления своей цели расширения войны. 12 марта Даладье и 19 марта Чемберлен открыто заявили, что они решили вмешаться военным путем в конфликт и использовать территории северных государств в качестве операционной базы, но что они, однако, эти свои шаги предпримут в случае согласия скандинавских государств пропустить англо-французские войска. Это открытое заявление глав обоих правительств было явной неправдой. Германское правительство знакомо с докладом финского посланника в Париже от 12 марта, адресованным финскому правительству. В этом докладе финский посланник сообщает, что Даладье и Черчилль дали ему определенное заверение, что на обращение Финляндии англо-французские войска, находящиеся наготове, выйдут из портов, чтобы высадиться в Норвегии. Норвегии и Швеции будет только сообщено в ноте об этом без того, чтобы запросить у правительств Швеции и Норвегии соответствующее разрешение. Дипломатические отношения Англии и Франции с Советским Союзом были бы в этом случае немедленно прерваны. Черчилль, как видно из доклада, вечером 11 марта прибыл на самолете в Париж, чтобы попытаться в последний момент помешать заключению русско-финского мирного договора.

Новое подтверждение того, в какой мере уже тогда Англия и Франция подготовили интервенцию на севере, видно из целого ряда документов, которые попали в руки германских войск во время их операций в Норвегии.

На основе обширного материала, который находился в распоряжении германского правительства и сейчас пополнен важными документами, я хочу сделать, сказал Риббентроп, следующее заявление:

1. из всех данных, имеющихся в распоряжении германского правительства, следует, что шведское правительство со всей серьезностью относилось к своей политике нейтралитета и не предпринимало само и не давало повода другим нарушить его нейтралитет;

2. германское правительство должно констатировать, и оно это докажет опубликованием документов, что прежнее норвежское правительство было готово не только терпеть такие действия, направленные к расширению войны, но и в случае необходимости активно в них участвовать или поддерживать. Из всех документов, и особенно из документов, попавших в руки германских войск, оперирующих в Норвегии, несомненно следует, что местные и центральные учреждения Норвегии не только терпели шпионскую деятельность англичан, но и поддерживали в значительной мере эту деятельность. Это относится особенно к норвежскому морскому ведомству. Как установлено из документов на правительственной конференции второго марта у тогдашнего премьер-министра Норвегии Нюгорсвольда, министр Кут цинично заявил, что если Англия потребует помощи Норвегии против России, т. е. в действительности поставит вопрос о расширении войны, Норвегия должна будет сказать «нет» таким образом, чтобы она была в состоянии превратить это «нет» в «да».

После заключения финского мира западные державы потеряли возможность вмешаться в дела северных стран, тогда они тотчас же попытались найти новые пути для достижения своей цели расширения войны. Дальнейшие усилия Англии и Франции вызвать беспокойство в юго-восточной Европе, организация английской разведкой диверсионных актов в различных областях Балканского полуострова, организация армии Вейгана и т. д.—все это связано с этой целью. Чтобы морально оправдать свои намерения, правители Англии и Франции попытались после русско-финского мира обвинить Германию в нарушении норвежских вод. В то же время премьер-министр Франции Рейно в разговоре с одним иностранным дипломатом, имевшем место в Париже 30 марта, заявил, что в ближайшие дни союзники предпримут решающие и важные шаги в Северной Европе. За несколько дней до 8 апреля германское правительство узнало о намерении англичан и французов в этот день об'явить о начале своих действий в скандинавских водах. Гитлер дал поэтому приказ германскому флоту выйти из своих портов, чтобы в случае осуществления англичанами своих намерений, германский флот мог выступить. Установление мин в норвежских водах, об'явленное 8 апреля англичанами, в действительности должно было обеспечить продвижение английского экспедиционного корпуса, который в этот момент уже находился в Северном море, так как 8 апреля английские войска, которые должны были занять Ставангер, Берген, Тронхейм и Нарвик, находились в пути. Предпринятые германские контрмеры помешали союзникам высадить свои десанты в Норвегии. Когда же государственные деятели Англии и Франции осознали, что их планы оккупации Скандинавии провалились, господа Чемберлен, Черчилль, Галифакс и Рейно выступили перед общественностью с обвинением Германии и категорически уверяли, что сами они никогда не намеревались проводить какие-либо мероприятия в Скандинавии, за исключением установления минных полей.

От имени германского правительства, заявил Риббентроп, я хочу вам представить, господа, те документы, из которых следует, что все эти заверения англо-французских властителей насквозь лживы.

Риббентроп сообщил, что в итоге боев за последние дни в районе Хамара, Эльверума и других районах германские войска захватили в плен штаб английской бригады, а также часть восьмого батальона 140 английской пехотной бригады. У офицеров штаба бригады и рядовых пленных было обнаружено большое количество документов, а также план занятия Норвегии англичанами. Обнаруженные приказы штаба по бригаде, часть из которых сегодня публикуется, доказывают, что высадка английского десанта в Норвегии подготовлялась в течение долгого времени весьма детально и что приказ о высадке первой партии экспедиционного корпуса был отдан 6 и 7 апреля.

В заключение Риббентроп заявил:

«Путем последовательной публикации документов германское правительство докажет, что:

1. Англия и Франция в течение долгого времени готовили занятие Норвегии;

2. этот факт был известен норвежскому правительству;

3. в отличие от Швеции норвежское правительство примирилось с этим фактом и было готово (что оно затем и сделало) выступить в этой войне на стороне Англии и Франции;

4. только выступление Германии, опередившее англичан на несколько часов, нарушило английские планы;

5. последующие заявления английских и французских властителей — являются ложью».

ВОЕННЫЕ ДЕЙСТВИЯ В НОРВЕГИИ

Германские сообщения

БЕРЛИН, 28 апреля. (ТАСС). Верховное командование германской армии сообщает:

Германские войска в Норвегии в течение 27 апреля вели успешные операции. Во всех пунктах, где они встречали сопротивление, противник был отброшен. Германские войска быстро продолжали продвигаться вперед. Среди захваченных 27 апреля пленных имеются англичане, в том числе один полковник. После занятия Восса, в районе восточнее Бергена, уцелевшие части норвежских войск бросили оружие и бежали в горы. Число офицеров, взятых в плен в районе Ставангера, достигло 241, а число пленных солдат—2.921. Среди пленных имеется несколько английских летчиков. В этом районе германскими войсками захвачено большое количество оружия, в том числе 22 пушки и 267 пулеметов. Кроме того, частями военно-морского флота в этом районе захвачены береговые батареи. Англичане в ночь на 27 апреля продолжали обстрел Нарвика. Германская авиация, несмотря на жестокий огонь зенитной артиллерии неприятеля, успешно бомбардировала английские наземные войска у Харстата и Ондальснеса. У Нарвика бомба тяжелого калибра попала в среднюю часть английского крейсера. У Ондальснеса английский корабль противовоздушной обороны получил несколько попаданий бомб различного калибра и был выведен из строя. В Молде-фиорде было потоплено 3 английских транспорта общим водоизмещением в 12 тысяч тонн и 4 транспорта общим водоизмещением в 23 тысячи тонн получили сильные повреждения. Над Северным морем был сбит английский самолет, 2 неприятельских самолета сбиты над сушей, один германский самолет пропал без вести.

Английские сообщения

ЛОНДОН, 28 апреля. (ТАСС). Агентство Рейтер передает:

Попытки германских войск прорваться в секторе Стейнкьера, северо-восточнее Тронхейма были отбиты.

Южнее Тронхейма союзные войска пытаются задержать движение германских войск, наступающих из Осло. Крупный бой происходил южнее Рероса.

В западной части Норвегии происходят ожесточенные бои в районе Отта (долина Гудбрандсдален). На западе германские войска были задержаны в долине Халлингдаль, в 55 километрах юго-западнее Лиллехаммера. Германские войска наступают на позиции норвежских войск восточнее Бергена.

Вчера германские самолеты бомбардировали Ондальснес. Во многих домах возникли пожары, жертв нет. Несколько германских самолетов было сбито. Над Олезундом норвежскими истребителями сбиты два германских бомбардировщика. Один истребитель сделал вынужденную посадку. Из датских баз ежедневно по морю и воздуху перебрасываются в Норвегию три тысячи германских солдат. В ночь на 27 апреля шведскую границу перешли 600 норвежцев, в том числе сын норвежского премьер-министра Нюгорсвольда.

Некоторые английские газеты открыто говорят, что Южная Норвегия, возможно, будет оставлена немцам, а усилия союзников будут сосредоточены на захвате Нарвика.

Военный обозреватель газеты «Таймс» пишет: «Было бы смешно утверждать, что наш хорошо обдуманный план захвата Тронхейма не потерпел по крайней мере временного поражения».

Шведские сообщения

СТОКГОЛЬМ, 28 апреля. (ТАСС). Из сектора Тронхейма сообщают:

Бои на фронте Штейнкьера все больше принимают позиционный характер. Германские моторизованные части начали форсированный переход норвежских гор высотой более 1.000 метров, чтобы соединиться с войсками, находящимися в секторе Тронхейма. Эти части уже прошли около половины пути.

ВОЕННЫЕ ДЕЙСТВИЯ В КИТАЕ

В Центральном Китае. В южной части провинции Аньхуэй наиболее крупные бои развернулись вдоль железной дороги Нанкин—Уху. Китайские войска оказывают упорное сопротивление. По сведениям японского полевого штаба, японские войска, действующие на южном берегу реки Янцзы, 27 апреля достигли пункта в 2 километрах западнее Цзинсяна (юго-западнее Уху), отрезав таким образом пути отхода китайских войск на юг.

Китайские войска, оперирующие вдоль границ провинций Цзянси и Хубэй, продвигаются к Цзюцзяну и заняли две важных возвышенности на шоссейной дороге Ухин-Жуйчан.

По сведениям из японских источников, японские морские силы заняли важный в стратегическом отношении порт Луцзяо (на восточном берегу озера Дунтинху).

В Северном Китае. В юго-восточной части провинции Шаньси китайские войска 25 апреля выбили японцев из Линчуаня и Янчэна.

Продолжаются бои в районе Кайфына. Китайцы захватили много японского военного имущества, кроме того, ими уничтожено 17 японских автомашин и 2 танка.

28 апреля. (ТАСС)

В СТУДЕНЧЕСКИХ КОЛОННАХ

В день Первое мая студенты, научные работники и служащие Вологодского педагогического и учительского институтов имени В. М. Молотова выйдут на демонстрацию колоннами по факультетам. Каждая колонна будет отражать достижения нашей страны и исторические события. Факультет естествознания художественно оформит в колонне развитие сельского хозяйства. В колонне физико-математического факультета понесут макеты исторического дрейфа седовцев. Колонна факультета языка и литературы пойдет с портретами классиков, советских писателей и поэтов. В колонне исторического факультета пойдут с портретами В. И. Ленина, И. В. Сталина, В. М. Молотова. В военном параде примет участие взвод осоавиахимовцев.

Здание института художественно оформляется на тему: «Жизнь и деятельность Вячеслава Михайловича Молотова». 1 и 2 мая в институте открываются фотовыставки о Ленине, Сталине, Молотове, Маяковском, о дрейфе седовцев и о международных событиях.

После торжественных заседаний организуются вечера художественной самодеятельности. Драматический кружок поставит пьесу «Сады цветут». Выступят вокально-струнный ансамбль, баянисты и другие. Организуются танцы.

Кроме того, будет проведена олимпиада художественной самодеятельности студентов. Лучшие исполнители получат денежные премии.

В институтах вышли специальные номера стенгазет, посвященные 1 мая.

А. БЕЛОЗЕРОВ.

МАССОВЫЕ ГУЛЯНЬЯ, ПЛЯСКИ, ИГРЫ

ВОЖЕГА. (По телефону). Накануне 1 мая в железнодорожном клубе проводится торжественное заседание, на котором будет заслушан доклад на тему: «Первое мая—день международной пролетарской солидарности». После заседания состоится вечер. Силами драматического кружка клуба будет поставлена пьеса «Лес».

В первомайские праздники на площади—массовое гулянье, танцы, пляски и физкультурные игры.

15 человек из партийного актива выехали в сельсоветы района с докладами о пролетарском празднике.

ВЕЧЕРА САМОДЕЯТЕЛЬНОСТИ

СОКОЛ. (По телефону). 30 апреля во всех сельсоветах района проводятся торжественные заседания, посвященные международному пролетарскому празднику, 1 мая—митинги.

1 мая в Соколе и в Кадникове будут проходить демонстрации.

Днем на городском стадионе г. Сокол организуются гонки велосипедистов и физкультурные игры.

На предприятиях и в учреждениях проводятся детские утренники.

В дни первомайских торжеств в клубе бумкомбината им. Куйбышева будут проводиться вечера художественной самодеятельности рабочих.

В ГОРИСПОЛКОМЕ

Исполнительный комитет Вологодского городского Совета рассмотрел вопрос о мероприятиях по санитарному содержанию города. Принято развернутое решение, в котором все участки улиц, площадей, мостов, набережных, требующих постоянной очистки, закреплены за коммунальными организациями и арендаторами.

Горисполком возложил на домоуправления, арендаторов торгово-складочных помещений, предприятия, учреждения, организации и домовладельцев содержать в должной чистоте улицы, площади, тротуары и внутренние площадки дворов. На крупнейших улицах и площадях с 15 мая до наступления заморозков должны быть установлены урны для окурков и мелкого мусора. Урны должны ежедневно очищаться.

В летние бездождливые дни трест очистки горкомхоза обязан производить поливку улиц не менее двух раз в день. Мусор, пыль и грязь, собранные с тротуаров, площадей, должны немедленно убираться и храниться в плотных деревянных ящиках с крышкой. Перевозка по улицам города навоза и разного мусора допускается только в плотно околоченных ящиках с крышкой или покрытых брезентом с тем, чтобы во время перевозки не производилась раструска мусора. В каждом домовладении для собирания нечистот, помоев, кухонных отбросов должны быть устроены выгребные и помойные ямы.

Все домоуправления, а в незастроенных участках—дорожно-эксплоатационная служба обязаны своевременно очищать от загрязнения, засорения и застоев воды водосточные канавы. Ремонт городских водостоков возложен на дорожно-эксплоатационную службу, ремонт домовых водостоков, внутри участковых осушительных канав и лотков—на домоуправления и арендаторов домов.

За невыполнение правил санитарного состояния города граждане и руководители учреждений и организаций привлекаются к ответственности в административном порядке в виде штрафа до 100 рублей, или исправительно-трудовых работ на срок до 30 дней, или предупреждению.

Наблюдение за выполнением этого решения горисполком возложил на милицию, горкомхоз и санинспекцию. Постановление действует в течение двух лет.

В ПОДАРОК ПЕРВОМУ МАЯ

К первомайским торжествам при горсовете Осоавиахима закончили работу курсы инструкторов стрелкового спорта. Без отрыва от производства курсы окончили 28 человек.

Многие из инструкторов организовали уже кружки «Ворошиловский стрелок». В подарок 1 мая организовали кружки «ВС» тов. Климентьев при областной конторе Заготлен, тов. Петаков — хлебозавод, тов. Добряков при 32 средней школе.

Отв. редактор **Н. БИРЮКОВ.**

ОБЛДРАМТЕАТР

29 апреля
Войтехов и Ленч
ПАВЕЛ ГРЕКОВ
30 апреля
Шкваркин
СТРАШНЫЙ СУД
Начало спектаклей в 8 час. вечера
Билеты продаются
Касса открыта с 3 до 9 час.
4, 5 и 6 мая
Премьера А. Толстой
ЦАРЬ ФЕДОР ИОАННОВИЧ
Открыта предварительная продажа билетов на премьеру

Кинотеатр им. ГОРЬКОГО

ЕЖЕДНЕВНО КИНОКОМЕДИЯ
АРИНКА
Сеансы—с 2 час. дня
Касса на веч. сеансы с 4 час. дня
СЕГОДНЯ—ТАНЦЫ

Кинотеатр ИСКРА

ПОСЛЕДНИЕ ДВА ДНЯ
РОДИНА
С 1 МАЯ—ПРЕМЬЕРА
МОРЯКИ
30—ТАНЦЫ

Дорстройтресту **ТРЕБУЮТСЯ** главный бухгалтер, старший бухгалтер, бухгалтера, прораб по дорожно-мостовым работам, землекопы и разнорабочие: Одиночки обеспечиваются общежитием. Советский проспект, 2, ком. № 3—телефон—8-86.

Тресту Вологдолеспродторг для работы в райлеспродторгах **ТРЕБУЮТСЯ** ст. бухгалтера. Справиться: Лесная набережная, 10.

Вологодская областная контора „Главкинопрокат“

Выпускает на киноэкраны области, с 4 мая в городе Вологде в кинотеатре имени „ГОРЬКИЙ“, новый звуковой художественный фильм

„Член правительства“

Эта картина о русской женщине-крестьянке, „битой мужем, пуганной попами, врагами стрелянной, живучей“ (как о себе говорит героиня фильма Александра Соколова), которая становится председателем колхоза, государственным человеком, членом Советского правительства.

Сценарий
Екатерины Виноградовой
Режиссеры
А. Зархи и И. Хейфиц

ПРОИЗВОДСТВО ЛЕНИНГРАДСКОЙ ОРДЕНА ЛЕНИНА КИНОСТУДИИ «ЛЕНФИЛЬМ»

1 и 2 мая — ВОЛОГОДСКАЯ ОБЛАСТНАЯ ФИЛАРМОНИЯ — ОБЛДРАМТЕАТР — КЛУБ ИМ. X-ЛЕТИЯ ОКТЯБРЬСКОЙ РЕВОЛЮЦИИ — 1 и 2 мая

ДНЕВНЫЕ КОНЦЕРТЫ
ДЛЯ ДЕТЕЙ
участвуют артисты: ФИЛАРМОНИИ, ЭСТРАДЫ И ЦИРКА
В антрактах ИГРЫ Цена билетов 1-50, 2 и 2-50. Подробно в афишах. Начало концертов в облдрамтеатре в 2 ч. дня в клубе Октября в 4 ч. дня Все справки по тел. 4-93

1 и 2 мая — ВОЛОГОДСКАЯ ОБЛАСТНАЯ ФИЛАРМОНИЯ — КЛУБ ИМ. X-ЛЕТИЯ ОКТЯБРЬСКОЙ РЕВОЛЮЦИИ — 1 и 2 мая

БОЛЬШИЕ КОНЦЕРТЫ
В программе: русские народные песни, теневой театр, танец красок, иллюзион и др. номера
Первомайский бал
Начало в 9 час. вечера. Танцы до 2 часов ночи. Подробно в афишах. Все справки по тел. 4-98.

1 и 2 мая — ВОЛОГОДСКАЯ ОБЛАСТНАЯ ФИЛАРМОНИЯ — ОБЛДРАМТЕАТР — 1 и 2 мая

Первомайский бал
Большие четыре дня концерты силами ЛЕНИНГРАДСКИХ АРТИСТОВ
Начало в 10 ч. вечера. Танцы до 2 ч. ночи
Все справки по тел. 4-98. Подробно в афишах

Облпромсовету **ТРЕБУЕТСЯ** опытный бухгалтер-ревизор. Об условиях справиться: Вологда, Кремль, Облпромсовет.

Товариществу «Волоблхудожник» **ТРЕБУЕТСЯ ГЛАВНЫЙ БУХГАЛТЕР.** Справиться по адресу: Володарского, 10; в часы занятий.

Вологодскому обкому рабочих союза леса и сплава **ТРЕБУЕТСЯ ОПЫТНЫЙ БУХГАЛТЕР.** Обращаться в часы работы, Вологда, Лесная, 10.

Областному Издательству «Красный Север» (ул. Карла Маркса, № 70) требуются сторожа и уборщица.

Адрес редакции г. Вологда ул. Урицкого, 2. Телефоны: отв. редактор—1-92, зам. редактора—73, секретариат—3-45, отделы: партийной жизни и пропаганды—23, промышленный —1-28, информации — 6-26, сельскохозяйственный —1-90, советского строительства—1-32, отделы культуры и быта, рабселькоров и писем— 1-90, отдел об'явлений—3-63, издательство—3-94.

Уполномоченный Волобллита № В—10258 Типография издательства «Красный Север» ул. К. Маркса, 70. Тир. зн. 140,000 Заказ № 1089