ГОД ИЗДАНИЯ XXI

ПРОЛЕТАРИИ ВСЕХ СТРАН, СОЕДИНЯЙТЕСЬ!

КРАСНЫЙ СЕВЕР

ОРГАН ВОЛОГОДСКОГО ОБЛАСТНОГО И ГОРОДСКОГО КОМИТЕТОВ ВКП(б)
И ОБЛАСТНОГО СОВЕТА ДЕПУТАТОВ ТРУДЯЩИХСЯ

№ 94 (5723) | ВТОРНИК, 23 АПРЕЛЯ 1940 ГОДА | ЦЕНА 10 КОП.

ЛЕНИН

Социалистическое со дня рождения Владимир Ильича Ленина дает основание подвести большие исторические итоги. Ни в одну эпоху существования человечество не переживало таких глубоких перемен, как за эти 70 лет. И главнейшие из этих перемен, важнейшие события этой эпохи связаны с именем Ленина.

69 лет тому назад Парижская Коммуна нанесла первый серьезный сокрушительный удар капитализму. С этого момента капитализм начинает неизбежную линию развития. С того же момента пролетариат—могильщик буржуазии — выступает как все более грозная сила революции, подтверждая слова Коммунистического Манифеста:

«Пролетариат, самый низший слой современного общества, не может подняться, не может выпрямиться без того, чтобы при этом не взлетела на воздух вся возвышающаяся над ним надстройка из слоев, образующих официальное общество».

В области теории и практики революционного движения в тот период огромную роль сыграл I Интернационал, основанный Марксом и Энгельсом. Все движение—и теоретически, и практически—подготовлено было двумя могучими волнами революционного пролетариата.

После смерти Маркса начинается полоса почти безраздельного господства оппортунизма в рабочем движении, пользовавшимся партиями II Интернационала, оппортунистического направления, искажения марксизма.

Уже с 90-х годов прошлого столетия Ленин борется за создание партии нового типа. Организованный им «Петербургский союз борьбы за освобождение рабочего класса»—это уже зачаток, зародыш новой партии. А с 1903 года Ленин организует самостоятельную политическую группу, и с этого момента, с начала первой русской революции, начинается новая эпоха в развитии современного рабочего движения — ленинская эпоха. Колоссальный вклад Ленина в мировое рабочее движение в этот период образования, создания большевистской партии заключается в том, что Ленин восстановил революционные традиции I Интернационала, что Ленин по всем мировом рабочем движении сплачивал силы для создания мировой революционной партии рабочего класса—III Коммунистического Интернационала.

Чтобы сделать движение могучим, направить его на верную дорогу, найти самые действенные методы борьбы и наметить правильную тактику, необходима была огромная теоретическая работа, и эту теоретическую работу на протяжении всего хода русской революции выполняют Ленин и Сталин. Оба эти имени неразрывно связаны и в российском рабочем движении, и в мировой революции. Они неразделимы, они дополняют друг друга. Ленин и Сталин неотделимы во всей своей работе, в новой обстановке великое учение сокружество Маркса и Энгельса. Их деятельность тесно связала, они сотрудничают друг с другом, они помогают друг другу и, будучи разделенными часто большими расстояниями, совместно откликаются на самые сложные события политической жизни.

Неисчерпаемы идейные сокровища, внесенные Лениным и Сталиным в дело пролетарской революции. Ленин разрабатывает новую теорию социалистической революции. Ленин обосновывает еще накануне первой русской революции необходимость самого тесного союза рабочего класса и крестьянства. Он защищает роль пролетариата, как гегемона в буржуазно-демократической революции, как вождя социалистической революции. Он развивает теорию перерастания буржуазно-демократической революции в социалистическую. Он разрабатывает закон о неравномерности и скачкообразности развития капитализма в разных странах и из этого закона делает вывод и обосновывает учение о возможности победы социализма первоначально в нескольких странах или даже в одной, отдельно взятой, стране и о невозможности одновременной победы социализма во всех странах. Он продолжает учение Маркса и Энгельса о пролетарской диктатуре. Он открывает советскую власть как государственную форму диктатуры пролетариата, исходя из опыта Парижской Коммуны и русской революции. Он обосновывает особую форму классового союза пролетариата, как вождя, с эксплуатируемыми массами непролетарских классов (крестьянство и прочие). Он показал значение диктатуры пролетариата, как высшего типа демократии при классовом обществе, как форму пролетарской демократии, выражающей интересы большинства.

Ленин разрабатывает учение о формах и способах успешного строительства социализма в первой пролетарской диктатуры, в период, переходный от капитализма к социализму в стране, окруженной капиталистическими государствами. Ленин обосновал возможность построения полного социалистического общества в стране диктатуры пролетариата, окруженной империалистическими государствами. Ленин дал в труднейший период перехода от гражданской войны к восстановительному периоду план социалистического строительства на путях новой экономической политики. Ленин наметил конкретные пути постепенного перехода и вовлечения основных масс крестьянства в русло социалистического строительства через кооперацию, через коллективные хозяйства. Ленин составил первые планы электрификации всей страны, индустриализации Советского государства.

Огромная работа выполнена Лениным для правильного решения **национально-колониального вопроса;** и здесь Ленин также продолжил и развил учение Маркса и Энгельса. Ленин связал национальный вопрос с вопросом о свержении империализма. Он показал огромное значение национально-колониального вопроса, как части общего вопроса о международной пролетарской революции.

Ленин разработал **учение о партии,** как передовом отряде пролетариата, как высшей форме классовой организации пролетариата. Он показал огромное значение партии, которая безраздельно руководит пролетарской революцией. Ленин дал работнику классу всех стран образец революционной партии нового типа, основанной на революционной теории марксизма-ленинизма, пронизанной железной дисциплиной и связанной с миллионными массами рабочих и трудящихся.

Ленин выполнил огромную работу в области **марксистской философии.** Его гениальная работа «Материализм и эмпириокритицизм» является новым этапом в развитии марксизма. Все учение Ленина **—это стройное учение ленинизма,** которое по праву является марксизмом новой эпохи, эпохи империализма, империалистических войн и начавшихся пролетарских революций.

Во всей этой теоретической работе участвует с конца 90-х годов товарищ **Сталин.** Он вместе с Лениным разрабатывает важнейшие вопросы теории и практики революционного движения. Вместе с Лениным строит он большевистскую партию, ведет борьбу против оппортунистов всех видов. Величайшая эпоха Ленина и Сталина, как строителей партии большевиков, как организаторов Коммунистического Интернационала, — разгром оппортунизма как в России, так и в СССР, так и в международном рабочем движении. Без восстановления традиций I Интернационала, без восстановления и мировом рабочем движении гегемонии революционного марксизма невозможны были бы победы рабочего класса в различных странах, невозможно было бы образование могущественной организации — Коммунистического Интернационала.

Ленин и Сталин—основатели первого в мире социалистического государства. Нужен был гениальный ум Ленина и Сталина, их глубокое понимание законов общественного развития, их проницание событий, основанное на совершенном владении учением диалектического, исторического материализма; нужны были их организаторский талант, их умение организоваться в чрезвычайно сложной обстановке, их непреклонный авторитет в массах, их несгибаемая воля, их целеустремленность, их неистребимая вера в неизбежность победы для того, чтобы в столь сложной обстановке незаконченной первой мировой империалистической войны, острой гражданской войны, империалистической интервенции, голода и разрухи одержать победу над всеми силами старого мира.

Велико идейное наследие Ленина. Самым значительным завоеванием рабочего класса является **коммунистическая партия,** созданная Лениным. Без этой партии немыслимы были бы одержанные советским народом величайшие победы. Эту партию продолжатель Ленина—товарищ Сталин укрепил, усилил, вооружив ее знанием марксизма-ленинизма. Товарищ Сталин показал значение **творческого марксизма,** непрестанно совершенствовал он это учение, это проверенное острое оружие пролетариата. Он отстоял учение Ленинизма против всех врагов, пытавшихся исказить это учение троцкизмом и другими «теориями», ведущими к восстановлению капитализма. Он разработал после смерти Ленина весь план социалистического наступления. Три сталинские пятилетки—это монументальный вклад в дело мирового коммунизма. Он отстоял учение Ленина о построении социализма в одной стране. Он на деле показал возможность построения социалистического бесклассового общества в капиталистическом окружении. Товарищ Сталин был идеологическим политики ликвидации, уничтожения кулачества как класса на базе сплошной коллективизации. Товарищ Сталин выполнил гигантскую работу превращения бедной, полуаграрной страны с отсталой техникой и с преобладанием мелкого крестьянского хозяйства в передовую индустриальную страну с мощным социалистическим сельским хозяйством.

Поэтому **новая эпоха в мировом рабочем движении есть эпоха Ленина—Сталина.** Что же дала эта эпоха человечеству?

Впервые в истории человечества показала возможность победы социалистической пролетарской революции, возможность построения социалистического бесклассового общества. Рабочие, трудящиеся всего мира получили неоценимый опыт борьбы за власть, за завоевание власти, свержение эксплоататоров на одной шестой части мира. В течение более двух десятков лет неосуществимые мечтами империалисты запустить это новое государство были отбиты, создана впервые в истории человечества система социалистических советских республик, которые существуют рядом с системой капиталистических государств. Возникшая в октябре 1917 года система социалистических советских республик неодолима. Она растет и крепнет, ей принадлежит будущее.

Новая эпоха—эпоха Ленина—Сталина—дала человечеству стройное и верное учение марксизма-ленинизма, могучее оружие борьбы. Эта эпоха дала новую человеческую культуру. Если раньше о теории можно было говорить, что теория сера и вечно зелено дерево жизни, если между теорией и жизнью был разрыв, то марксизм-ленинизм является теорией, которая неразрывно связана с жизнью, вытекает из жизни, питается ею, уходящими в пятна опытом, и сама является источником новой радостной жизни коммунистического общества.

Великому учению марксизма-ленинизма, великому делу Ленина—Сталина принадлежит завтрашний день человечества. И мы—современники Ленина и Сталина—гордимся тем и счастливы тем, что стоим в рядах коммунистической армии, созданной, воспитанной, закаленной Лениным и Сталиным для грядущих боев.

Вечная, немеркнущая слава освободителю трудящегося человечества Владимиру Ильичу Ленину!

Да здравствует гениальный продолжатель дела Ленина—наш вождь, друг и учитель товарищ Сталин!

(Передовая «Правды» за 22 апреля).

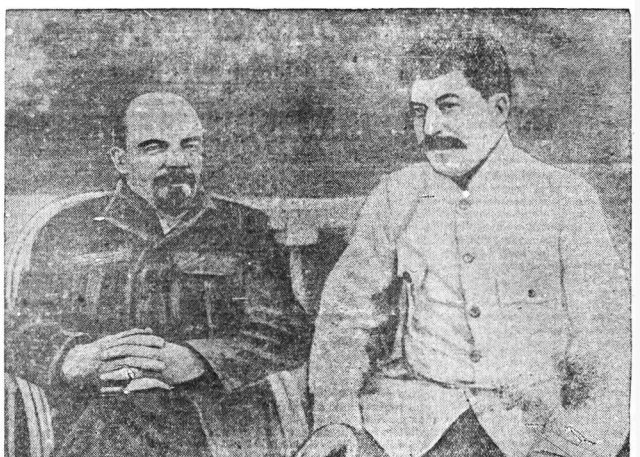

В. И. Ленин и И. В. Сталин в Горках в 1922 году. (Центральный музей В. И. Ленина).

ЛЕНИНСКОЕ ЛИТЕРАТУРНОЕ НАСЛЕДСТВО

IX с'езд партии и II Всесоюзный С'езд Советов дали директиву о массовом распространении сочинений Владимира Ильича Ленина. Эта решения выполнены.

Собрание сочинений Ленина издано в 30 томах, общим объемом в 897 печатных листов (14.352 страницы) лениского текста. В них собраны и опубликованы в основном все ленинские произведения. Кроме этих 30 томов собрания сочинений издано 32 «Ленинских сборника», в которых опубликованы материалы, имеющие громадное значение для изучения марксистско-ленинской теории, истории партии и творческой лаборатория Ленина.

Помимо этого, документы Ленина систематически публиковались в центральной печати—«Правде», «Большевике», в органе ИМЭЛ—журнале «Пролетарская революция» и других изданиях. Всего таким путем было опубликовано свыше 450 документов. Кроме того, вышел отдельный сборник В. И. Ленина «Письма к родным».

Тираж произведений Ленина на русском и других языках в СССР, начиная с 1917 и до конца 1939 года, достиг колоссальных цифр. За этот период издано ленинских работ на русском языке 109,6 миллиона экземпляров, на других языках—18,1 миллиона экземпляров, а всего—127,7 миллиона экземпляров.

Произведения Ленина вышли на 53 языках народов СССР и на 39 иностранных языках, а всего на 92 языках.

ЦК ВКП(б) недавно принял решение о выпуске в течение ближайших двух с половиной лет 4-го издания собрания сочинений В. И. Ленина. Это явится новым шагом вперед в деле дальнейшего развертывания пропаганды великого ленинского учения. (ТАСС).

В МЕСТАХ ССЫЛКИ В. И. ЛЕНИНА

МИНУСИНСК, 21 апреля. (ТАСС). Более сорока лет назад в ссылке в селе Шушенском жил В. И. Ленин. Отсюда Владимир Ильич часто приезжал в Минусинск.

Владимир Ильич посещал библиотеку Минусинского музея. В абонементных списках читателей за 1899 год имеются фамилии Ленина и Крупской. Сейчас в музее открыт отдел, отражающий жизнь и деятельность Ленина в период сибирской ссылки. Посетители с большим вниманием рассматривают фотоснимки, макеты, документы, карты.

Живы люди, встречавшиеся с Лениным. В Минусинске живет 78-летний А. Л. Зырянов. В его доме в селе Шушенском в 1897 году жил Ленин. Старик Зырянов хорошо помнит Ильича.

Многое лично знавшие Ленина живут сейчас и в Шушенском. В селе сохранились два дома, где жил Ленин. Сейчас в этих домах—музей В. И. Ленина. Шушенский Дом-музей В. И. Ленина готовит к изданию сборник воспоминаний местных жителей о пребывании Ленина в ссылке и также фотоальбомы «Ленин и Крупская в селе Шушенском», «Село Шушенское прежде и теперь».

Домик в деревне Ялкала

ТЕРИОКИ, 21 апреля. (ТАСС). Многие места на территории Карельского перешейка связаны с жизнью и революционной деятельностью В. И. Ленина.

В 1917 году, после июльских дней, скрывась от преследования буржуазного временного правительства, Владимир Ильич некоторое время жил в Разливе, в шалаше. С наступлением холодов он решил перебраться в Финляндию. На пароходе темной, дождливой ночью Ленин добрался до деревни Ялкала, неподалеку от Терок. В маленьком деревенском домике Ильичу была приготовлена комната. Обстановка комнаты самая скромная: железная кровать, выкрашенная белой краской, длинный стол и кушетка, обитая синей материей, два венских стула.

По воспоминаниям хозяйки этого дома, Владимир Ильич вставал в 7 часов утра и много работал. Он писал тогда книгу «Государство и революция».

В часы отдыха Владимир Ильич с детьми ходил за грибами и брусникой, купался. Он носил кепку, глубоко надвинув ее на глаза. Очевидцы, встречавшие тогда Ленина, отмечают, что Ильич даже купался в кепке, и, когда его спрашивали почему он не снимает ее,—отвечал, что у него болит голова. На самом же деле Владимир Ильич был загримирован, носил парик, проживая здесь под именем сестрорецкого рабочего Константина Иванова.

В доме, где жил В. И. Ленин, Ленинградский филиал Центрального музея В. И. Ленина наметил открыть квартиру-музей.

„ЛЕНИН В ПЕТЕРБУРГЕ"

К 70-летию со дня рождения В. И. Ленина Ленинзат выпустил в свет второе переработанное и дополненное издание Ленинградского института истории ВКП(б)—«Ленин в Петербурге». Книга содержит хронику публичной и революционной деятельности В. И. Ленина в Петербурге, а затем в Петрограде, начиная с первого приезда Ильича в столицу в 1899 году для переговоров с испытательной комиссией при Петербургском университете о сдаче экзаменов экстерном за курс юридического факультета и кончая приездом Ильича в Петроград для участия в заседаниях II Конгресса Коминтерна в 1920 году.

УКАЗ

Президиума Верховного Совета СССР

О присвоении звания Героя Советского Союза начальствующему составу и краснофлотцам Военно-Морского флота

За образцовое выполнение боевых заданий Командования на фронте борьбы с финской белогвардейщиной и проявленные при этом отвагу и геройство присвоить звание **Героя Советского Союза** с вручением ордена Ленина и медали «Золотая Звезда»:

1. Батальонному комиссару **Волосевич** Ивану Ивановичу
2. Краснофлотцу **Гармоза** Михаилу Михайловичу
3. Майору **Губанову** Георгию Петровичу
4. Капитану **Губрий** Алексею Антоновичу
5. Майору **Денисову** Алексею Александровичу
6. Капитану **Кондратьеву** Петру Васильевичу
7. Капитану III ранга **Конняеву** Анатолию Михайловичу
8. Старшему лейтенанту **Нефедову** Анатолию Ивановичу
9. Краснофлотцу **Посконкину** Александру Романовичу
10. Младшему командиру **Пургину** Валентину Петровичу
11. Старшему лейтенанту Радус Федору Никифоровичу
12. Майору **Романенко** Ивану Георгиевичу
13. Лейтенанту **Савченко** Владимиру Мироновичу
14. Майору **Токареву** Николаю Александровичу
15. Лейтенанту **Шувалову** Сергею Михайловичу

Председатель Президиума Верховного Совета СССР
М. КАЛИНИН.

Секретарь Президиума Верховного Совета СССР
А. ГОРКИН.

Москва, Кремль, 21 апреля 1940 г.

УКАЗ

Президиума Верховного Совета СССР

О награждении войсковых частей и кораблей Военно-Морского Флота орденами СССР

За образцовое выполнение боевых заданий Командования на фронте борьбы с финской белогвардейщиной и проявленные при этом доблесть и мужество наградить:

ОРДЕНОМ КРАСНОГО ЗНАМЕНИ

12-ю Отдельную истребительную авиационную экскадрилью,
13-ю Отдельную истребительную авиационную экскадрилью,
3-ю эскадрилью 1-го авиационного полка,
Подводную лодку «Щ—324».

Председатель Президиума Верховного Совета СССР
М. КАЛИНИН.

Секретарь Президиума Верховного Совета СССР
А. ГОРКИН.

Москва, Кремль, 21 апреля 1940 г.

НАГРАЖДЕНИЕ НАЧАЛЬСТВУЮЩЕГО СОСТАВА, КРАСНОФЛОТЦЕВ И КРАСНОАРМЕЙЦЕВ ВОЕННО-МОРСКОГО ФЛОТА СССР

Президиум Верховного Совета СССР наградил орденами и медалями СССР за образцовое выполнение боевых заданий Командования на фронте борьбы с финской белогвардейщиной и проявленные при этом доблесть и мужество—2.091 человек начальствующего, краснофлотского и красноармейского состава Военно-Морского Флота, членов семей начальствующего состава и работников гражданских учреждений.

Орденом Ленина награждено 27 человек, орденом «Красное Знамя»—423 человека, орденом «Красная Звезда»—545 человек, орденом «Знак Почета»—109 человек, медалью «За отвагу»—225 человек, медалью «За боевые заслуги»—715 человек, медалью «За трудовое отличие»—47 человек.

Поименной список всех награжденных публикуется в газете «Красный Флот».

НА КОРАБЛЯХ БАЛТИКИ

НАКАНУНЕ 1 МАЯ

КРАСНОЗНАМЕННЫЙ БАЛТИЙСКИЙ ФЛОТ, 22 апреля. (ТАСС). На кораблях и в частях Краснознаменного Балтийского Флота широко развернулось предмайское социалистическое соревнование. Краснофлотцы, командиры и политработники в честь Международного пролетарского праздника готовят новые боевые подарки великой матери-отчизне. Особенно высоких показателей в боевой и политической подготовке добилось подразделение, которым командует Герой Советского Союза тов. Раков.

Под руководством героического командира личный состав подразделения досрочно выполняет задания по ремонту и подготовке материальной части самолетов. Переходники соревнования ежедневно выполняют план на 150 процентов.

Успешно проходит предмайское соревнование на линкоре «Марат».

Растет число отличников боевой и политической подготовки среди подводников Балтики.

Передовики соревнования стремятся завоевать право носить почетную вахту в день 1 мая.

ВЕЛИКИЕ ЛЕНИНСКО-СТАЛИНСКИЕ ИДЕИ

Л. Ильичев и Ф. Кошелев

I.

Изучая историю человеческого общества, законы его развития, классики марксизма создали науку политической экономии, перевернувшую все старые понятия, открывшую новую эпоху в развитии экономической мысли.

К определению предмета политической экономии Маркс и Энгельс подходили строго исторически. Условия производства и обмен продуктов, учили они, не одинаковы для разных стран, эти условия изменяются в каждой отдельной стране из поколения в поколение, следовательно, политическая экономия не может быть одинаковой для всех стран и для всех исторических эпох.

Маркс и Энгельс научно обосновали переход от феодального общества к капиталистическому, раскрыли законы капиталистического общества, показали исторически ограниченный, преходящий характер капиталистического производства и обмена и доказали необходимость и неизбежность его смены коммунистическим обществом, где должны господствовать новые условия производства и обмена продуктов.

Маркс и Энгельс жили в условиях капитализма, развивавшегося еще по восходящей линии. В ту эпоху свойственные капитализму противоречия не дошли еще до крайних пределов, и пролетарская революция не являлась еще прямой практической необходимостью.

Всесторонне и глубоко изучая процесс развития капитализма в эпоху империализма, Ленин развил дальше марксистскую политическую экономию, расширил ее научные рамки, открыл перед ней новые горизонты, новые перспективы. В своей работе «Развитие капитализма в России» Ленин, применяя учение марксизма и развивая его дальше, дал глубочайший анализ перехода от натурального и простого товарного хозяйства к товарно-капиталистическому хозяйству.

В своей работе «Империализм, как высшая стадия капитализма» Ленин дал специальную характеристику новейшей, империалистической стадии капитализма, той стадии капитализма, когда его противоречия дошли до крайнего обострения, и пролетарская революция стала прямой практической необходимостью.

Победа Октябрьской социалистической революции в нашей стране открыла новую эпоху в развитии мировой истории. Она положила начало новой общественно-экономической формации, начало строительству коммунистического общества.

Социалистическая революция вызвала к жизни новый способ производства, новые условия производства, новые условия обмена и распределения произведенных продуктов. Основы такой науки Ленин заложил в своих гениальных работах: «Грозящая катастрофа и как с ней бороться», «Удержат ли большевики государственную власть?», «Очередные задачи советской власти» и др.

Ленин в тесном содружестве с товарищем Сталиным разрабатывал экономические мероприятия, осуществление которых укрепляло позиции социализма в нашей стране. Как всегда, Ленин и в данном случае исходил из необходимости наметить программу экономического развития в соответствии с условиями, имевшимися в наличии.

Замечательно научные предначертания в области электрификации страны, ленинские положения о развитии тяжелой индустрии, как материальной базы социализма, были дальше развиты товарищем Сталиным, создавшим законченную теорию социалистической индустриализации страны.

Враги социализма, понимая, какую силу представляет ленинско-сталинское учение об индустриализации, о превращении нашей страны из отсталой и неумолимой в могучую и экономически независимую социалистическую державу, с остервенением боролись против этого учения, пытались повернуть нашу страну на путь капитализма. Партия под руководством товарища Сталина разоблачила все попытки троцкистско-бухаринских врагов социализма превратить нашу страну в колонию империалистических держав. Партия, вооружения детально разработанным ленинско-сталинским планом индустриализации, мобилизовала все силы советского народа на его осуществление.

Социалистическая индустриализация страны явилась основой для переворота хозяйства сельского хозяйства, превращения его в крупное механизированное социалистическое хозяйство, способное развиваться по принципу расширенного воспроизводства.

Данный и конкретизированный план, разработанный товарищем Сталиным, был положен в основу строительства социалистического хозяйства в деревне.

Победа колхозного строя в нашей стране явилась торжеством ленинско-сталинского кооперативного плана, наметившего единственно правильный путь перехода крестьянского хозяйства на социалистическую базу. В базе колхозного строя сельское хозяйство неуклонно идет в гору. Коллективизация решила величайшую историческую задачу — ликвидацию самого зверского и самого многочисленного эксплоататорского класса — кулачества. Это был глубочайший революционный переворот, произведенный сверху, по инициативе государственной власти, при прямой поддержке снизу со стороны миллионных масс крестьянства, равнозначный по своим последствиям победе Великой Октябрьской социалистической революции.

Ленинские идеи об индустриализации страны и коллективизации сельского хозяйства, развитые товарищем Сталиным и осуществленные на практике под его руководством, обогатили марксистско-ленинскую экономическую науку.

II.

Переход от одной общественно-экономической формации к другой связан с ростом производительности труда, с развитием производительных сил и изменением форм производства и распределения, с изменением форм собственности. Капитализм преодолел феодализм тем, учил Ленин, что он создал более высокую производительность труда по сравнению с феодализмом. Социализм может и должен победить капитализм тем, что он создает и создаст более высокую производительность труда по сравнению с капитализмом.

В социалистическом соревновании масс Ленин открыл могучий рычаг борьбы за социализм, источник повышения производительности труда. Выращенное в нашей стране под руководством товарища Сталина стахановское движение — высшей этап социалистического соревнования — двигает нашу страну вперед, усиливает решение основной экономической задачи — догнать и перегнать передовые капиталистические страны в экономическом отношении. Стахановское движение помогло нам выполнить досрочно план второй пятилетки. В третьей пятилетке зародились такие замечательные формы стахановского труда как многостаночное обслуживание и совмещение профессий. Труд в СССР превратился в дело чести, славы, доблести и геройства.

Новые производительные силы, новые производственные отношения, созданные в нашей стране, стали базой для конкретизации и дальнейшего развития политической экономии социализма. Творцами этой науки являются Ленин и Сталин.

Нет ни одной проблемы политической экономии социализма, разработанной Лениным, которая бы не получила научного обоснования и дальнейшего развития в сталинских работах.

III.

Одной из составных частей марксистско-ленинской науки является учение о социализме. Маркс и Энгельс впервые в истории человечества превратили социализм из утопии в науку, первыми поставили вопрос о соединении социализма с рабочим движением.

Маркс и Энгельс первыми доказали, что для революции без насильственного низвержения власти капитала, без насильственного слома государственной буржуазной машины пролетариат не может обеспечить свое политическое господство, не может освободить общество от эксплоататоров и эксплоатации и построить бесклассовое коммунистическое общество.

Изучая доимпериалистический капитализм, развивавшийся по восходящей линии, изучая опыт классовой борьбы пролетариата того времени, Маркс и Энгельс пришли к выводу, что социалистическая революция не может быть победоносной в одной, отдельно взятой, стране, что такая революция может победить лишь одновременно во всех или в большинстве цивилизованных стран мира.

Этой точки зрения, которая соответствовала тогдашней исторической обстановке, придерживались все марксисты. Но к началу XX столетия, когда капитализм доимпериалистической периоде в капитализм империалистический, когда капитализм восходящей превратился в капитализм умирающий, эта формула Маркса и Энгельса оказалась уже не соответствующей новой исторической обстановке, она устарела. Ленин, исходя из условий новой эпохи капитализма, из условий классовой борьбы пролетариата, пришел к выводу, что нельзя цепляться за старую формулу об одновременной победе социалистической революции во всех или в большинстве цивилизованных стран, ибо в новой исторической обстановке социалистическая революция вполне может победить первоначально в немногих или даже в одной, отдельно взятой, капиталистической стране. Великий мастер творческого марксизма, Ленин по примеру Маркса и Энгельса, исходя из новых закономерностей развития капитализма в последней его стадии — стадии империализма, гениально обосновал новую теорию сообразно с теми условиями, какие сложились к началу XX столетия.

Эту новую теорию Ленин разрабатывал в ряде своих работ, но полное оформление эта теория получила в его трудах, вышедших в 1915—1916 гг.: «О лозунге Соединенных Штатов Европы» и «Военная программа пролетарской революции».

В первой из этих статей, написанной в августе 1915 г., Ленин говорил:

«Неравномерность экономического и политического развития есть безусловный закон капитализма. Отсюда следует, что возможна победа социализма первоначально в немногих или даже в одной, отдельно взятой, капиталистической стране» (Ленин, т. XVIII, стр. 232).

В другой статье, написанной осенью 1916 г., Ленин говорил:

«Развитие капитализма совершается в высшей степени неравномерно в различных странах. Иначе и не может быть при товарном производстве. Отсюда непреложный вывод: социализм не может победить одновременно во всех странах. Он победит первоначально в одной или нескольких странах, а остальные в течение некоторого времени останутся буржуазными или «добуржуазными» (Ленин, т. XIX, стр. 325).

В этих бессмертных словах Ленин сформулировал новую закономерную теорию социалистической революции, теорию о возможности победы социализма в одной или нескольких странах, об условиях и перспективах победы социализма.

Ленин доказал, что в условиях империализма фронт капитализма может быть прорван в слабом звене, в том звене, которое концентрирует в себе наибольшее количество острейших капиталистических противоречий внутреннего и внешнего порядка, там, где в наибольшей степени обострена классовая борьба между трудом и капиталом.

IV.

Товарищ Сталин в жестоких битвах с троцкистско - бухаринскими представителями оттоптал в чистоте ленинское учение о победе социализма в одной стране развил и конкретизировал это учение в условиях общего кризиса капитализма и победоносного строительства социализма в СССР.

Товарищ Сталин в боях с троцкистско-бухаринскими реставраторами капитализма отстоял ленинское учение о диктатуре пролетариата и развил дальше в этом отношении основной экономический закон учит партию, что основным вопросом в ленинизме является учение о диктатуре пролетариата, об условиях ее завоевания, об условиях ее укрепления.

Вопрос о диктатуре пролетариата — это вопрос о построении социализма в условиях враждебного капиталистического окружения, это вопрос о довелении пролетарской революции до конца, до окончательной победы социализма.

«Победить буржуазию,—говорит товарищ Сталин,—свергнуть ее власть революция сможет и без диктатуры пролетариата. Но подавить сопротивление буржуазии, сохранить победу и двинуться дальше к окончательной победе социализма революция уже не в состоянии, если она не создает на известной ступени своего развития специального органа в виде диктатуры пролетариата, в качестве своей основной опоры» («Вопросы ленинизма», XI изд., стр. 26).

Марксизм-ленинизм учит, что государство является машиной в руках господствующего класса для подавления сопротивления своих классовых противников. Но если буржуазное государство представляет собой диктатуру эксплоататорского меньшинства над эксплоатируемым большинством народа, то Советское государство является диктатурой рабочего класса, защитником подлинных интересов народа.

Республика Советов, говорил товарищ Сталин, является, таким образом, той исконной и найденной, наконец, политической формой, в рамках которой должно быть совершено экономическое освобождение пролетариата, построено коммунистическое общество.

Без революционной партии пролетариата, какой является партия большевиков, пролетариат не может осуществить своей всемирно-исторической роли.

«Но напомните,—говорит товарищ Сталин,—историю и тот, что обеспечил работу всех без исключения массовых организаций пролетариата и направлять их действия к одной цели, к цели освобождения пролетариата... Только партия пролетариата, только партия коммунистов способна выполнить эту роль основного руководителя в системе диктатуры пролетариата» («Вопросы ленинизма», XI изд., стр. 29).

Эту партию создали, вылестовали, прокаляли в грозную для врагов народа силу великие учителя пролетариата Ленин и Сталин. Они вооружили ее законами общественного развития, законами классовой борьбы, революционной наукой. Ленин и Сталин создавали партию в жестоких битвах с эксплоататорскими классами, со всеми реакционными силами и их агентурой: народниками, легальными марксистами, экономистами, меньшевиками, троцкистами, буржуазными националистами. Ленин и Сталин на основе борьбы партии большевиков в принципиальной борьбе со всеми буржуазными и мелкобуржуазными теориями, в борьбе со всеми ревизионистами и извратителями революционной теории пролетариата. Ленин и Сталин вооружили партию революционной стратегией и тактикой классовой борьбы пролетариата, научили ее преодолевать любые трудности на пути к цели.

Ленин и Сталин создали партию и неуклонно готовили партию большевиков и рабочий класс к вооруженному восстанию, свергли и уверено повели массы на штурм царского самодержавия и привели к победе социалистической революции.

После смерти Ленина враги ленинизма усилили свои атаки на партию большевиков, пытаясь подменить ленинизм троцкизмом. Товарищ Сталин в беспощадной борьбе против троцкистов, бухаринцев, буржуазных националистов отстоял партию большевиков, отстоял в чистоте ленинскую науку о партии и развил ее дальше в условиях новой эпохи классовой борьбы пролетариата.

V.

Под руководством Ленина партия большевиков заложила прочные основы для союза рабочего класса с крестьянством. Ленинские стратегические лозунги по крестьянскому вопросу, развитые дальше товарищем Сталиным, выражают научно-обоснованную и единственно правильную политику пролетариата по отношению к крестьянству, которая последовательно проводилась в жизнь. Ленин учил партию, что высшим принципом диктатуры пролетариата является союз рабочих и крестьян, союз, рассчитанный на то, чтобы пролетариат мог удержать свою руководящую роль и государственную власть, союз, рассчитанный на победу коммунистического общества. Этот союз, добытый кровью лучших сынов рабочего класса и крестьянства, после смерти Ленина троцкистско-бухаринские изоляе не раз пытались разорвать и тем самым похоронить диктатуру пролетариата и реставрировать капитализм. Товарищ Сталин отбил все атаки врагов социализма, направленные на разрушение союза рабочих и крестьян.

Ленинско-сталинские идеи о диктатуре пролетариата как особой форме классового союза рабочего класса с крестьянством нашли свое живое воплощение в индустриализации страны, в коллективизации сельского хозяйства, в дружбе народов, победе социализма в нашей стране. Советские фабрики, заводы, шахты и рудники, совхозы и колхозы—несокрушимые крепости социализма. СССР—многонациональное социалистическое государство, сила и крепость которого не знает себе равных в мире.

Ленин собрал воедино все идеи Маркса по национальному вопросу, превратив их в стройную систему взглядов о национально-колониальных революциях в эпоху империализма, связал национально-колониальный вопрос с вопросом о свержении империализма, об'явил национально-колониальный вопрос составной частью общего вопроса о международной пролетарской революции.

Ленин показал, что в недрах национально-освободительного движения таятся огромные революционные человеческие резервы, которые пролетариат может и должен использовать в качестве своего союзника для свержения империализма. Наши успехи в нашей стране подтвердили правильность ленинской теории в национально-колониальном вопросе.

Партия большевиков, руководствуясь учением Ленина—Сталина, показала непревзойденный образец решения национально-колониального вопроса. СССР является первым в мире государством, где установлено неразрывное единство, дружба и братство народов.

Ленин поднял учение марксизма о классовой борьбе на новую ступень. Ленин учил партию, что подлинным марксистом является лишь тот, кто не только признает классовую борьбу, но и доводит ее до признания диктатуры пролетариата. Ленин не раз указывал, что классовая борьба не заканчивается установлением диктатуры пролетариата, что сама диктатура пролетариата является продолжением классовой борьбы в новых условиях, в новых, более острых формах. Ленинизм учит социализм в нашей стране протекало и протекает в условиях классовой борьбы. Гибнущие классы никогда не сходили с исторической сцены без боя. И чем мощнее оставалось у них надежд на восстановление своей власти, тем свирепее они бросались против принадлежащих к власти новых классов.

Учение марксизма-ленинизма о классовой борьбе получило дальнейшее развитие и углубление в трудах Сталина. Научно раскрывающего природу классовой борьбы в СССР на разных этапах социалистического строительства. Товарищ Сталин разоблачил реставраторскую «теорию» правых о затухании классовой борьбы, о врастании капитализма в социализм, показал природу классовой борьбы внутри и вне колхозов. Сталинско-ленинские исследования по этому вопросу—образец большевистской партийности и непримиримости к кому-либо из врагов. Сталин научно обосновал товарищ Сталин научно обосновал товарищем Сталиным. Он определил основные экономические и политические задачи нашей страны в борьбе за коммунизм. Опираясь на ленинскую теорию возможности победы социализма в одной стране товарищ Сталин довел ее до теории о возможности победы коммунизма в нашей стране, наметил конкретный план построения коммунизма, глубоко обосновал пути постепенного перехода от социализма к коммунизму.

Сталинское учение о возможности победы коммунизма в нашей стране, сталинское учение о государстве — это два открытия, имеющие колоссальное значение для дальнейшего развития марксистско-ленинской теории.

Теоретические работы и указания товарища Сталина по всех областях социалистического строительства являются руководством к действию.

Вся деятельность Ленина и Сталина обогащает сокровищницу марксистской науки с исключительным по глубине, богатству и размаху практическим опытом революционной борьбы.

Ленин и Сталин—величайшие корифеи марксистской науки. С их именем связана новая ступень в развитии и осуществлении идей научного коммунизма.

Под знаменем великих идей Маркса, Энгельса, Ленина, Сталина народы нашей страны построят коммунистическое общество.

Под знаменем великих идей Маркса, Энгельса, Ленина, Сталина народы нашей страны построят коммунистическое общество.

НА СНИМКЕ: В. И. Ленин и И. В. Сталин обсуждают план разгрома Деникина. Гравюра П. Староносова.

КАК МЫ ЧИТАЛИ ЛЕНИНА

(Воспоминания депутата Верховного Совета СССР тов. ПРИТЫЦКОГО)

В польских тюрьмах был установлен жестокайший, каторжный режим. Однако многим политзаключенным коммунистам удавалось хранить в потайных местах — в стенах, под половицами — тетрадки с произведениями Ленина.

В 1933 году я сидел семь месяцев в тюрьме города Гродно в политической камере № 3. Здесь было 22 коммуниста. Мы спешили, что в тюрьме у кого-то есть «Анти-Дюринг» Ф. Энгельса, произведения Ленина. Как их достать?

Перестукивались через стены, мы дали знать соседям о своем желании.

Однажды, возвращаясь с прогулки, один из товарищей просил оттдать, что он принес. Они думали, что он принес сахар, а другие—махорки. Он вынул из под полы маленькую потрепанную книжку в черном переплете, переданную на прогулке. Развернули. Бесконечная радость. Ленин—«Что делать?».

Читали захлебываясь. Ночами дежурили у глазка. Долго держать книжку не имели права. Как передать дальше, в другую камеры? Тогда была распространена передача при помощи шнурка, пылающего «конем». Книжка привязывалась к спускалась на шнуре на нижний этаж. Так же происходила передача соседям по этажу.

Позднее я узнал, что в другой тюрьме политзаключенные достали все 30 томов Ленина.

Ленинскому слову не было преград!

БЕЛОСТОК, 21 апреля. (ТАСС).

ПАМЯТНИКИ ВЕЛИКОЙ ЭПОХИ

Великий вождь пролетариата и основатель большевистской партии В. И. Ленин в протяжении всей своей революционной деятельности был тесно связан с питерскими рабочими.

В память о великом гении революции Ленинградский филиал Центрального музея В. И. Ленина открыл ряд квартир-музеев В. И. Ленина, являющихся памятниками великой эпохи.

Из дружной дали после приезда в Петроград Ленин поехал к родным—к Анне Ильиничне и Марку Тимофеевичу Елизаровым. С ними жила и вторая сестра Ленина Мария Ильинична. Их квартира помещалась на Петроградской стороне, на Широкой улице (ныне улица Ленина) в доме № 48/9.

К комнатке—две простые, солдатского образца кровати, покрытые суконными одеялами. У окна—обычный канцелярский стол, за которым работал и творил свои бессмертные произведения Ленин. Здесь им были написаны «Письма о тактике», «Задачи пролетариата в нашей революции» и другие всемирно-исторически важности документы.

20 (7) июля Временное правительство дало приказ об аресте Ленина. В этот же день был произведен обыск в квартире Елизаровых, но Ленин, предупрежденный Я. М. Свердловым, еще утром 18 (5) июля покинул квартиру.

Вынужденный скрываться, Владимир Ильич переехал с квартиры на квартиру, нигде подолгу не задерживаясь. (20) 7 июля он приехал в квартиру Аллилуевых на 10-й Рождественской улице (сейчас 10-я Советская) и пробыл в ней пять дней.

В этой же комнате с августа 1917 года до первых дней Октябрьской революции жил Иосиф Виссарионович Сталин.

В. И. Ленин недолго жил у Аллилуевых. Начавшиеся массовые аресты большевиков, приказ Временного правительства об аресте Ленина делали все более опасным пребывание Владимира Ильича в Петрограде.

В Петрограде Ленин возвратился 20 (7) октября и поселился в квартире М. В. Фофановой на Серебряковой улице в доме № 1/92. В этой квартире Владимир Ильич жил до 6 ноября (24 октября) 1917 года. На второй день своего приезда Владимир Ильич попросил показать ему квартиру, чтобы хорошо в ней ориентироваться. Выйдя на балкон, Ленин осмотрел расположение волосточной трубы на случай, если ему по ней придется спускаться, спасаясь от ареста.

В квартире Владимира Ильича не произошло никаких великих событий. Эти встречи устраивались у рабочих Выборгского района. К Ленину нередко заходили днем Н. К. Крупская и сестра Ленина Мария Ильинична. Их квартира помещалась на Петроградской стороне, на Широкой улице (ныне улица Ленина) в доме № 48/9.

К комнате—две простые, солдатского образца кровати, покрытые суконными одеялами. У окна—обычный канцелярский стол, за которым работал и творил свои бессмертные произведения Ленин. Здесь им были написаны «Письма о тактике», «Задачи пролетариата в нашей революции» и другие всемирно-исторически важности документы.

20 (7) июля Временное правительство дало приказ об аресте Ленина. В этот же день был произведен обыск в квартире Елизаровых, но Ленин, предупрежденный Я. М. Свердловым, еще утром 18 (5) июля покинул квартиру.

Вынужденный скрываться, Владимир Ильич переехал с квартиры на квартиру, нигде подолгу не задерживаясь. (20) 7 июля он приехал в квартиру Аллилуевых на 10-й Рождественской улице (сейчас

В ЦЕНТРАЛЬНОМ МУЗЕЕ В. И. ЛЕНИНА

В дни, когда весь советский народ нашей необъятной родины отмечал 70-летие со дня рождения Владимира Ильича Ленина, тысячи москвичей и экскурсантов из различных уголков страны побывали в Центральном музее В. И. Ленина. Непрерывным потоком шли сюда трудящиеся.

Сюда на доклада «Жизнь и революционная деятельность В. И Ленина» получает зам. зав. отделом пропаганды и агитации обкома ВКП(б) тов. Дерунов.

С большим подъемом принято приветствие творцу человеческого счастья во-

Научный сотрудник Ленинградского филиала Центрального музея В. И. Ленина А. ШТИН.

ЛЕНИНГРАД, 21 апреля. (ТАСС).

СОБРАНИЕ ПАРТИЙНО-СОВЕТСКОГО АКТИВА

Вчера в клубе им. Десятилетия Октябрьской Социалистической революции состоялось собрание партийного и советского актива города Вологды, посвященное 70-летию со дня рождения основателя большевистской партии и первого в мире социалистического государства рабочих и крестьян, гениального продолжателя дела Маркса и Энгельса, вождя мирового коммунистического движения Владимира Ильича Ульянова — Ленина.

После вступительной речи секретаря горкома ВКП(б) тов. Григорьева принимается предложение, избрать почетный президиум в составе Политбюро ЦК ВКП(б) во главе с великим продолжателем дела Ленина товарищем Сталиным. В зале долго не смолкает гром аплодисментов в честь вождя партии и народа родного Сталина и его ближайших соратников.

О дальнейшем подъеме зернового хозяйства в колхозах и совхозах восточных районов СССР: Алтайского и Красноярского краев, Новосибирской, Омской, Челябинской областей; Акмолинской, Павлодарской, Северо-Казахстанской, Кустанайской, Семипалатинской и Восточно-Казахстанской областей

Постановление Совета Народных Комиссаров Союза ССР и Центрального Комитета ВКП(б)

Совнарком СССР и ЦК ВКП(б) отмечают, что на основе победы колхозного строя и создания высокомеханизированного земледелия восточные районы СССР добились значительного подъема сельского хозяйства. Посевные площади увеличились по сравнению с довоенным временем больше, чем в два раза, только за вторую пятилетку освоено около 7 миллионов гектаров новых земель, повысилась урожайность хлеба, а валовой сбор зерновых культур вопрос за годы советской власти почти в четыре раза и достиг к 1938 году полутора миллиардов пудов.

В то же время, СНК СССР и ЦК ВКП(б) устанавливают в сельском хозяйстве восточных районов крупные серьезных недостатков: залежи под'ема забои из года в год не выполняются; обработка паров находится на низком уровне; как на зябь, так и на пары все еще широко применяется мелкая вспашка; зерновые по зерновым севооборотам несколько лет подряд, что приводит к засоренности полей; сроки сева, из-за неудовлетворительной организации работ и большого об'ема весповспашки, затягиваются, а в результате затяжки сроков уборки в колхозах и совхозах каждый год происходят значительные потери урожая.

Между тем, восточные районы Союза, под высокой механизации сельского хозяйства, обладая благоприятными почвенными и климатическими условиями и огромными массивами еще не обрабатываемых плодородных земель,—имеют громадные возможности для еще более значительного повышения урожайности и увеличения валовых сборов зерновых культур, особенно по яровой пшенице.

Совнарком СССР и Центральный Комитет ВКП(б), ставя перед руководящими партийными и советскими организациями, перед колхозами и совхозами областей и краев восточных районов СССР задачу повышения урожайности зерна до 15—16 центнеров в среднем с одного гектара,—**постановляют:**

I.

О мерах повышения урожайности и освоения новых земель

Обязать Наркомзем СССР, Наркомсовхоз СССР, облземы, крайземы ВКП(б), областные, краевые исполкомы, ЦК компартии и Совнарком Казахской ССР:

1. Увеличить площадь пашни в колхозах и совхозах краев и областей восточных районов Союза к концу 1942 года на 4 миллиона 345 тыс. га новых земель за счет целинных, залежных и переложных земель. В том числе в 1940 г.—на 1 миллион 422 тыс. га, в 1941 г.—на 1.458 тыс. га и в 1942 г.—на 1.465 тыс. га по следующим разрезам (в тыс. га):

	1940 г.		1941 г.		1942 г.	
	в колхозах	в совхозах	в колхозах	в совхозах	в колхозах	в совхозах
Челябинская область	115	60	115	60	135	50
Омская область	200	59	175	35	145	35
Новосибирская область	210	50	200	40	200	40
Алтайский край	290	54	278	30	300	30
Красноярский край	100	38	125	40	80	40
Северо-восточные области						
Казахской ССР	127	110	260	100	300	110

Расширение пашни производить в первую очередь в районах и на землях, не требующих для их освоения значительных затрат. Для наиболее полной и равномерной загрузки машинно-тракторного парка и рабочей силы в течение всего периода сельскохозяйственных работ, тщательно пашины и залежей производить в течение всего лета.

2. Довести посевные площади зерновых культур в восточных районах в 1941 году до 17.865 тыс. га, в 142 г. до 18.830 тыс. га со следующим распределением по краям и областям:

	1941 г.	1942 г.
Челябинская область	3.110 тысяч га	3.240 тысяч га
Омская область	2.690 » »	2.800 » »
Новосибирская область	2.940 » »	3.140 » »
Алтайский край	3.490 » »	3.650 » »
Красноярский край	1.800 » »	1.900 » »
Северо-восточные области Казахской ССР	3.835 » »	4.100 » »

3. Довести валовой сбор зерна в 1943 г. по краям и областям до следующих размеров (в миллионах пудов):

Челябинская область—325.
Омская область—280
Новосибирская область—320
Алтайский край—370
Красноярский край—190
Северо-восточные области Казахской ССР—390.

4. Ввести во всех колхозах и совхозах правильные севообороты с одним—двумя полями чистого пара, до двух полей многолетних трав и от 4 до 6 полей зерновых и технических культур. Допустить введение севооборотов с тремя полями многолетних трав в отдельных колхозах степных районов и в животноводческих совхозах с развитым молочным скотом. Многолетние травы в севооборотах могут занимать как части, так и целые поля. Ввести севообороты с многолетними травами и чистым паром в степной зоне преимущественно 9—10-польные, в лесостепной зоне—8—9—10-польные и в полтавской зоне — 7—8 — 9-польные севообороты.

Сохранить имеющиеся в колхозах и совхозах севообороты с семью полями, отвечающие условиям дальнейшего развития хозяйства колхозов и совхозов.

5. В дополнение к постановлению СНК СССР и ЦК ВКП(б) от 4 /I—1939 года «О расширении озимых посевов и мерах повышения их урожайности в восточных районах СССР» предложить колхозам при введении севооборотов предусмотреть расширение озимых посевов с доведением площади посевов озимых (ржи и пшеницы) до одного поля и в колхозах с устойчивой урожайностью озимых до двух полей в правильных севооборотах.

6. Ввести в 1940 г. севообороты по краям и областям в следующем количестве колхозов и совхозов:

	Количество колхозов	Количество совхозов
Алтайский край	500	16
Красноярский край	300	12
Новосибирская область	450	26
Омская область	500	10
Челябинская область	400	21
Северо-восточные области Казахской ССР	500	30

Закончить введение севооборотов во всех колхозах и совхозах восточных районов в течение трех лет. Установить, что период перехода к установлению правильных севооборотов, а в отдельных случаях и сокращение его, должны быть обоснованы в проектах землеустройства.

7. Утвердить площади всепашки зяби и паров на 1940 г. по колхозам и совхозам в следующих размерах (в тыс. га):

	Площадь зяблевой всепашки		Площадь паров	
	в колхозах	в совхозах всех систем	в колхозах	в совхозах всех систем
Алтайский край	2.120	210	866	112
Красноярский край	810	140	500	100
Новосибирская область	1.472	210	800	100
Омская область	1.594	246	750	100
Челябинская область	1.699	320	850	213
Северо-восточные области Казахской ССР	2.156	283	900	208

В связи с уменьшением количества паров под яровые хлеба и значительным увеличением площадей зяблевой всепашки, установить, что в колхозах и совхозах восточных районов зяблевая всепашка должна начинаться с 1 июля и заканчиваться 15 октября.

Установить в колхозах восточных районов, как обязательное задание по всепашке зяби, на каждую рабочую лошадь не менее 4 га за сезон.

11. Воспретить в колхозах и совхозах применение мелкой всепашки парозой зяби, установив, что всепашка должна производиться на глубину не менее 20—22 сантиметра, плугом с предплужниками, а при меньшем пахотном слое — на всю его глубину, в применением последнего углубления пахотного слоя. Обеспечить содержание пара чистым от сорняков и в разрыхленном состоянии, с проведением не менее 2—3 культивраций пара с последующим боронованием.

12. В связи с увеличением глубины пахоты зяби и паров в восточных районах Союза, установить следующие повышенные нормы расхода горючего на гектар пахоты пара и зяби:

Края и области	Марки тракторов СТЗ—НАТИ	СТЗ двиг.	СТЗ—НАТИ	ЧТЗ двиг.
	(в килограммах)			
Алтайский край	20,2	16,4	16,6	10,2
Новосибирская область	21,0	16,8	16,9	10,5
Омская область	20,5	16,6	16,7	10,3
Челябинская область	20,8	16,4	16,6	10,2
Красноярский край	21,2	17,0	17,2	10,7
Северо-восточные области Казахской ССР	21,1	16,9	17,0	10,6

При пахоте плугами с предплужниками дополнительно повышать на 6 процентов нормы расхода горючего против установленных норм на вспашке без предплужников.

13. В целях поощрения трактористов при работе на зяби установить, что трактористы МТС и совхозов в восточных районах получают дополнительную премию наравне с установленной денежной оплатой за каждый гектар пахоты сверх: 100 га, выполненных на тракторе СТЗ, 200 га—на СТЗ—НАТИ, 150 га—на СТЗ—НАТИ газогенераторном, 320 га—на ЧТЗ двухгусеничном, 350 га—на ЧТЗ дизельном и 250 га—на ЧТЗ газогенераторном.

14. Заканчивать весенние боронования всей зяби и паров не позднее трех дней с момента подъема пробной. Для очищения полей от сорняков широко применять весеннюю культивацию зяби. Применять в колхозах и совхозах перекрестный и узкорядный способы посева, боронование всходов сломных и яровых и их подкормку.

Заканчивать осенний сев яровых колосовых культур в каждом колхозе и совхозе в срок не более чем в 6—10 рабочих дней, сначала посевных работ.

15. Предложить колхозам и совхозам, как обеспечения уборки хлебов, посевы двух сортов яровой пшеницы—с более ранними и более поздними сроками поспевания.

16. Предложить колхозам восточных районов СССР ввести дополнительно на тяжелые трудоемкие колхозниками, работающими в звеньях колхозных бригад или в бригадах, за каждый полученный в их звене или бригаде сверх установленного плана урожайности центнер зерновых и зерно-бобовых культур—2—3 трудодня. Трудодни, начисленные дополнительно за перевыполнение плана урожайности, распределять между членами звена или бригады в соответствии с общим количеством трудодней, выработанных каждым из них.

17. В целях поощрения бригадиров колхозов восточных районов в повышении урожайности, предложить колхозам сверх установленной постоянной оплаты начислять в конце года премию бригадиру полеводческой бригады при перевыполнении плана урожайности бригады по основным культурам до 10 процентов—в размере 50—60 трудодней, при перевыполнении плана урожайности от 10 до 20 процентов—75—90 трудодней и при перевыполнении плана урожайности на 20 процентов и выше — в размере 100—120 трудодней.

18. Предложить колхозам и обязать директоров совхозов обеспечить строительство крытых навесов с тем, чтобы в полеводческих бригадах и на токах иметь крытых навесов обеспечивала просушку собранного зерна с недопущением хранения зерна на открытых токах.

Обеспечить в течение 1940—1941 гг. постройку в колхозах и совхозах простейших зерносушилок, поручив Наркомзему СССР к 15 мая с. г. утвердить тип стандартных сушилок.

19. Обязать крайисполкомы и облисполкомы восточных краев и областей, СНК Казахской ССР восстановить выгрузку зерна и перелесток, расположенных вокруг полей и внутри полей колхозов и совхозов, имеющих значение как естественные лесозащитные полосы, а виновных в порубке привлекать к уголовной ответственности.

20. Поручить Наркомзему СССР разработать, совместно с краевыми и областными исполкомами, и внести к 1/VII—с. г. предложения в Экономсовет при Совнаркоме СССР о проведении, начиная с 1940 года, ирригационных работ в Барабинской и Кулундинской степях и Казахской автономной области.

II.

Об улучшении использования и ремонта тракторов и комбайнов

1. Обязать Наркомзем, Наркомсовхоз СССР партийные, советские органы, директоров МТС и совхозов добиться в 1940 году повышения сезонной фактической выработки на каждый трактор не менее, чем на 10 процентов, а дневной выработки на каждый комбайн не менее, чем на 15 процентов против фактической выработки 1939 года.

2. Обязать Наркомзем СССР выделить и завезти в 1940 г. в восточные районы для полноценного машинного парка МТС и для освоения новых земель:

Тракторов СТЗ дизельных 870
Тракторов СТЗ газогенераторных 635
Тракторов СТЗ—НАТИ карбюраторных 1100.
Тракторов СТЗ—НАТИ газогенераторных 1445.
Тракторов Универсал-2 440.
Тракторов пятикорпусных с предплужниками 5.295.
Плугов кустарниковых 400.
Корчевальных машин и тросов к ним 75
Сеялок зерновых 6.300.
Культиваторов 3.470.
Лущилок борон 700.
Комбайнов 3.150.

Со следующим распределением тракторов и комбайнов по краям и областям:

	СТЗ дизель	СТЗ газоген.	СТЗ—НАТИ карб.	СТЗ—НАТИ газоген.	У-2	Комбайны
Алтайский край	225	200	230	270	50	630
Красноярский край		70	170	430	40	665
Новосибирская область	150	120	230	320	100	1000
Омская область	170	130	270	325	100	595
Челябинская область	250	115	150	100	150	260

Завезти дополнительно к плану 1940 г. в северо-восточные области Казахской ССР для освоения новых земель: тракторов ЧТЗ дизельных—75, тракторов ЧТЗ —НАТИ карбюраторных—50, плугов пятикорпусных с предплужниками — 200, дисковых борон — 75, кустарниковых плугов—50.

Поручить Наркомсовхозу СССР дополнительно к плану 1940 года изготовить 595 тракторов, из них ЧТЗ дизельных—190.

3. Наркомзему СССР организовать в 1940—1941 г. 136 новых МТС с учетом разукрупнения существующих МТС со следующим распределением по краям и областям:

	1940 г.	1941 г.
Челябинская область	5	12
Омская область	7	13
Новосибирская область	10	26
Алтайский край	6	11
Красноярский край	3	8
Северо-восточные области Казахской ССР	8	27

4. Наркомзему СССР поставить следующее количество машинно-тракторных мастерских с распределением по краям и областям:

	1940 г.			1941 г.		
	Ремонт.-механ.	Агрономов	Зоотехн.	Ремонт.-механ.	Агрономов	Зоотехн.
Красноярский край	38	34	12	76	68	24
Алтайский край	56	29	10	112	58	20
Новосибирская область	37	20	16	74	40	32
Омская область	35	18	10	70	36	20
Челябинская область	32	29	10	64	58	20
Северо-восточные области Казахской ССР	94	66	36	188	132	72

Наркомсовхозов СССР командировать в 1940 г. в совхозы восточных областей: инженеров-механизаторов — 77, агрономов—140.

7. Поручить Совнаркому РСФСР и Наркомзему СССР открыть в 1941 г. в восточных районах 3 новых техникума для подготовки агрономов и механиков средней квалификации, а также организовать при Новосибирском сельскохозяйственном факультет механизации для подготовки инженеров-механизаторов сельского хозяйства.

Председатель Совета Народных Комиссаров СССР
В. МОЛОТОВ.

Секретарь Центрального Комитета ВКП(б)
И. СТАЛИН

ВСЮДУ ОРГАНИЗОВАТЬ ВЫБОРОЧНУЮ ПАХОТУ

КАЖДОМУ КОЛХОЗНИКУ—КОНКРЕТНОЕ ЗАДАНИЕ

(Беседа с тов. Омгановым, заведующим райзо Нюксенского района)

В большинстве колхозов Нюксенщины подготовка к весеннему севу завершена, имеется семенной материал зерновых, исправлен инвентарь и упряжь. Однако не все колхозы обеспечили себя полностью семенами льна и картофеля.

Во всех колхозах закончено составление производственных планов. Кроме этого составляются рабочие планы, где конкретно указаны нормы выработки, сроки сева, расстановка людей, ремонт изгородей, уход за озимыми и т. п. Основная цель рабочих планов—определить конкретное задание бригаде, звену, каждому в отдельности колхознику на весенние сева и на другие работы. Обязанность правлений колхозов, бригадиров и звеньевых—организовать колхозников на выполнение и перевыполнение предусмотренных планом производственных заданий и установленных норм выработки на различных работах. Такие планы уже составлены в колхозах «Авангард», «Великий Октябрь», «Новая деревня» и других.

Готовя к началу полевых работ Нюксенская и Харовская машинно-тракторные станции. В первой МТС ремонт тракторов был закончен еще на 13 марта, во второй ремонтируется последний трактор, все остальные отправлены на участки.

Пока от снега освобождаются быстро. Сейчас агрономы и председатели колхозов ежедневно ведут наблюдение за состоянием почвы. Как только местами она подготовится, сразу же будет начата выборочная пахота. Ведется наблюдение и за состоянием озимых, чтобы во-время начать подкормку, а позднее—боронование.

Одновременно в районе проводится работа по организации и укреплению постоянных звеньев. Для этого используются опыт колхоза «Авангард», как он перешел на звеньевую организацию труда внутри бригад, как скомплектованы звенья и расставлены силы. На этом примере, при помощи специалистов, будут строить свою работу и другие звенья.

Своевременное начало полевых работ, правильная организация труда и его высокая производительность решат основную задачу—провести сев в сжатые сроки и на высоком агротехническом уровне.

ТРАКТОРЫ ЕЩЕ НЕ ПРИБЫЛИ В КОЛХОЗЫ

(Беседа с тов. Майоровым, председателем исполкома Чаромского сельского Совета)

Иначе также в колхозы нашего сельсовета направляются две тракторные бригады, но тракторы на участок еще не прибыли.

Поля колхозов начнут снега еще не освободились. В самой большой сельхозартели «Новая техника», в бригаде Чаромское, уже намечены участки, где по сегодняшнему заданию начнется выборочная пахота.

Все внимание депутатов сельского Совета сейчас переключено на весенний сев. После проверки готовности колхозов к этой боевой кампании депутаты повседневно контролируют исполнение предложений проверочных комиссий. Настроение колхозников такое, чтобы встретить сев и провести его, как никогда, организованно, в уплотненные сроки с высоким качеством пахоты и заделки семян.

НА ПОЛЯХ

ВЕЛИКИЙ УСТЮГ. (Наш корр.). Колхоз «Солидарность», Юдинского сельсовета, Велико-Устюгского района, первым начал выборочную весеннюю вспашку. Приступил к выборочной весновспашке в колхозе «Горняк», Нижне-Шарденгского сельсовета.

А. КАБАКОВ.

За рубежом

ВОЕННЫЕ ДЕЙСТВИЯ В НОРВЕГИИ

Английские сообщения

ЛОНДОН, 22 апреля. (ТАСС). Как передает агентство Рейтер в районе Тронхейма назревают крупные бои. Норвежские войска сконцентрированы в Стейнкьере, где они установили контакт с англо-французскими силами. Численность находящихся в Норвегии английских и французских экспедиционных войск определяется в размере трех дивизий или 50 тысяч человек.

Германские парашютные части продолжали несколько попыток захватить укрепленную норвежцами станцию Доврской узловой пункт на железной дороге Осло-Тронхейм. Норвежское командование утверждает, что 50 опустившихся в этом районе германских парашютистов взяты в плен.

ЛОНДОН, 22 апреля. (ТАСС). Агентство Рейтер передало вчера следующее коммюнике английского министерства авиации: «Вчера ночью и сегодня утром английская авиация продолжала налеты на транспортные самолеты и аэродромы противника. Помимо успешно нападения на германскую авиабазу в Ольборге (Северная Дания), английская авиация бомбардировала германские аэродромы в Кристиансанде и Ставангере. Все английские самолеты благополучно вернулись на свои базы.

ЛОНДОН, 22 апреля. (ТАСС). Как передает агентство Рейтер, вчера в районе Намсоса наблюдалась значительная деятельность германской авиации. Германские самолеты сбросили большое количество бомб. В результате бомбардировки городу нанесены значительные повреждения. Во время бомбардировки потоплен английский траулер.

ЛОНДОН, 22 апреля. (ТАСС). Как передает агентство Рейтер, министерство авиации об'явило, что вчера вечером английские самолеты опять бомбардировали аэродром в Ставангере. Несколько самолетов, находившихся на аэродроме, уничтожено. Все английские бомбардировщики благополучно вернулись на свои базы.

Германские сообщения

БЕРЛИН, 22 апреля. (ТАСС). Как сообщает информационное бюро, количество трофеев германских войск, оперирующих в Норвегии, увеличивается с каждым днем. Обозы в портах дали большое количество оружия и материалов. В частности, 20 апреля из складов в Бергене было захвачено 280 тяжелых пар саней, предназначавшихся к отправке в Англию.

БЕРЛИН, 22 апреля. (ТАСС). Верховное командование германской армии опубликовало следующую сводку: «Вчера неприятельские военно-морские силы снова обстреливали Нарвик. Германские войска, оперирующие в районе Тронхейм, заняли вчера важные пункты. Установлена связь между занятыми германскими войсками районами Осло и Кристиансанд через Ставангер. Германские войска, действующие в северном и северо-западном направлении от Осло, вступили в бой с норвежскими частями и окружили их, при этом заняты Гьевик в Хиллеханмер. Противник понес тяжелые потери.

Незначительные соединения германских истребителей успешно отразили все попытки англичан высадить десант в окрестностях Намсоса и Ондалснеса. Они разрушили воздушны, запасные неприятелем. Английский эсминец и два торговых парохода получили повреждения и затонули. В районе Хамара нашей авиацией разрушены железнодорожные линии, находившиеся в руках противника. Немецкие захватили арсеналы гарнизона Осло, в которых находились значительные запасы снаряжения. В Скагерраке и Каттегате уничтожены две неприятельские подводные лодки. Английские самолеты произвели налет на аэродром в Ольборге, не причинив, однако, никакого вреда. Сбито три английских самолета. Кроме того, один самолет сбит ночью над германским побережьем».

БЕРЛИН, 22 апреля. (ТАСС). Газета «Цейтфунк» сообщает, что за 21 дней боев у норвежских берегов, Англия потеряла 4 линкора, два линейных крейсера, один авианосец, 4 тяжелых крейсера, 10 легких крейсеров, 12 эсминцев, 13 подводных лодок, 29 самолетов и 15 транспортных судов. Из всех перечисленных выше 90 боевых единиц 60 уничтожены полностью. Остальные получили тяжелые и легкие повреждения.

США И ВОЙНА В ЕВРОПЕ

НЬЮ-ЙОРК, 22 апреля. (ТАСС). Один из наиболее видных кандидатов в президенты от республиканской партии Дьюи в беседе с представителями печати в Индианополисе (штата Индиана) заявил: «Первая обязанность нашего правительства заключается в том, чтобы изложить каждое слово и каждое действие с точки зрения обеспечения абсолютной уверенности в том, что страна не будет ни прямо, ни косвенно вовлечена в войну или какие-либо переговоры между воюющими странами».

Политический обозреватель газетного треста Скриппс Говард Доннн пишет, что это заявление Дьюи заставит сесть республиканской партии обсудить вопрос о внешней политике. Обозреватель считает заявление Дьюи весьма знаменательным, так как он является видной фигурой среди республиканцев. Далее Доннн указывает, что другой знатный кандидат в президенты—республиканец Вандерберг также высказывается против вовлечения США в европейские дела.

С другой стороны, в республиканской партии имеются некоторые влиятельные элементы, которые высказываются за выступление США в войну. Руководящий орган республиканской партии газета «Нью-Йорк геральд трибюн» писала 14 апреля, что «США должны отказаться о возможностью быть вынуждены принять участие в войне, ибо это является для них единственным способом защиты своих интересов».

Другой политический обозреватель газетного треста Скриппс Говард Клаппер заявляет, что в последнее время в США усиливаясь агитация за вовлечение страны в войну. Клаппер считает, что США оказывают помощь Англии и Франции против Германии 20 лет тому назад. Клаппер заявляет: «Если по истечении столь короткого времени Англия и Франция снова нуждаются в американской помощи против того же самого противника, то американцы должны быть готовы к тому, чтобы содержать в Европе в течение неопределенного срока свои военные силы». Клаппер предупреждает, что внешняя политика США в европейские дела только осложнит бы позицию США в Тихом океане против Японии. «Мы должны прежде всего защищать Западное полушарие, заявляет Клаппер.—Участие в европейской войне, меняет выполнению этой задачи. Вместо того, чтобы помогать Англии и Франции, мы должны больше заботиться о военной и экономической защите Западного полушария. Какая бы сторона ни победила в европейской войне, она будет решительно добиваться экономического проникновения в Латинскую Америку. США должны защищать германские, английские и французские рынки в этих странах».

ВЫСТУПЛЕНИЕ РУЗВЕЛЬТА

НЬЮ-ЙОРК, 22 апреля. (ТАСС). Агентство Юнайтед пресс сообщает, что президент США Рузвельт выступил в Уорм Спрингс (штат Георгия) по радио с приветствием к «Молодежным демократическим клубам». «Хотя мы и стоим в стороне от войн, происходящих в Европе и Азии,—заявил Рузвельт,—я по-советую придерживаться взглядов, высказываемых одним из кандидатов в президенты от республиканской партии, который утверждает, что США не должны пытаться обеспечить лучший, безопасный порядок в мировой мир, когда для этого наступит время». Агентство Юнайтед пресс интерпретирует это место в речи Рузвельта как намек, относящийся к представителю республиканской партии—Дьюи.

Далее Рузвельт заявил, что республиканцы стараются запугать народ, заявляя, будто «нынешнее правительство преднамеренно пытается втянуть страну в войну или же, что оно неминуемо приведет к войне». Рузвельт призывал молодых демократов поддерживать нынешнее правительство.

ВЫДЛЕНА ИЗ ГЕРМАНИИ НОРВЕЖСКОГО ПОСЛАНИКА В БЕРЛИНЕ

БЕРЛИН, 21 апреля. (ТАСС). Германское информационное бюро сообщает, что из Германии выслан норвежский посланник в Берлине. Газета «Фелькишер беобахтер» и «Дейче дипломатиш-политише корреспонденц» указывают, что правительство Нюгорсвольда «вело двойную игру в отношении Германии. Оно не принимало никаких энергичных мер против действий Англии, нарушавшей нейтралитет Норвегии, ограничивались протестами на бумаге. Вместе с тем это правительство фактически предоставило норвежский торговый флот в распоряжение врагов Германии. Это правительство заявило о том, что оно обладает самыми слабыми силами, чтобы оказать вооруженное сопротивление Англии, однако, оно вовлекло себя в борьбу против Германии». Высылка норвежского посланника, указывают газеты, кладет конец двойственной игре старого норвежского правительства по отношению к Германии.

НА ЗАПАДНОМ ФРОНТЕ

ПАРИЖ, 22 апреля. (ТАСС). Официальное французское коммюнике о военных действиях, опубликованное вчера вечером, отмечает лишь «действия артиллерии в районе реки Блисс».

Сегодняшнее утреннее коммюнике отмечает «действия на рудей к востоку от Мозеля».

БЕРЛИН, 22 апреля. (ТАСС). Верховное командование германской армии сообщает: «На западном фронте никаких особенных событий. Германская авиация продолжала свою разведывательную деятельность над Францией вплоть до Бордо. В течение дня произошло несколько воздушных боев, во время которых были сбиты два английских и два французских самолета. Три германских самолета не вернулись на свою базу. Один германский самолет, израсходовав горючее, сделал вынужденную посадку на швейцарской территории».

ИНТЕРВЬЮ ГОМАНДУЮЩЕГО СЕВЕРО-ЗАПАДНЫМ ФРОНТОМ КИТАЯ ЧЖЕНЬ ЦЗЯНЯ

ЧУНЦИН, 22 апреля. (ТАСС). Командующий северо-западным фронтом генерал Чжень Цзян дал интервью представителям печати, в котором заявил:

«Китай в войне с Японией руководствуется принципом уничтожения живой силы врага и использования его ресурсов.

За время войны мы добились больших успехов. Страна готовится нанести удар японской военщине. Дух патриотизма в стране растет. С каждым днем повышаются боевая выучка и моральное состояние китайской армии.

Китай имеет благоприятные условия для ведения длительной войны. Он является сельскохозяйственной страной. Мы полностью обеспечены сырьем и продовольствием и имеем неисчерпаемые человеческие ресурсы. В настоящее время Китай имеет в резерве более 70 дивизий, прошедших военное обучение. Правда, Китай ощущает недостаток в снабжении горючим, но это не мешает ему вести войну.

Наступления японцев против китайских армий терпит неудачу за неудачей. Не имея выходу из войны, Япония продолжает усиливать политические интриги. Создание центрального марионеточного «правительства» еще раз подтверждает слабость японцев. Ван Цзин-вей и его подельники не пользуются у китайского народа ни уважением, ни доверием.

Успешные операции китайских войск на остальных фронтах—залог в заключительно Чжень Цзян,—еще раз показали, что Япония не может вести длительную войну. Мы уверены в окончательной победе и будем продолжать свое вооруженное сопротивление до конца».

ГРЫЗНЯ В ВАНЦЗИНВЕЕВСКОМ ЛАГЕРЕ

ЧУНЦИН, 22 апреля. (ТАСС). Агентство Central News сообщает о продолжающихся склоках в ванцзинвеевском лагере. Между генеральным секретарем исполнительного юаня (палаты) Чен Гун-бо и министром финансов (он же министр полиции) Чжоу Фо-хаем идет борьба за второе место после Ван Цзин-вея.

За перевесом держит также министр пропаганды Линь Бай-шен и министр общественных дел Тин Мо-чжун. Последний пытается возобновить выпуск своей газеты Линь Бай-шен, описать конкуренции с его газетой, резко возражает против издания газеты Тин Мо-чжуном.

Неловольным остается также бывший глава шанхайского марионеточного «правительства» Ли Хун-чи.

Агентство отмечает также, что посылка Ван Цзин-вея на север Китая с целью сближения с северными марионетками оказалась неудачной. Северные марионетки под давлением японских генералов пытаются сохранить свое независимое от Ван Цзин-вея положение.

ВОЕННЫЕ ДЕЙСТВИЯ В КИТАЕ

В Центральном Китае. В провинции Цзянси 19 апреля китайские войска атаковали ночью японские гарнизоны в Ваньшоугане и Сишане (в 25 километрах юго-западнее Наньчана) и заняли эти пункты.

Как сейчас стало известно, предпринятое японцами 17 апреля наступление в районе Цзиане (в 60 километрах северо-западнее Панчана) было отбито китайскими войсками.

В юго-восточной части провинции Хубэй китайские войска, преследуя отступающих японцев, подошли к окрестностям Цзун-яна.

В Северном Китае. В юго-восточной части провинции Шаньси японские войска ведут бои за обладание переправами через реку Хуанхэ. В районе Мэнцзинь китайские войска после 24-часового боя с четырехтысячным японским отрядом отбили попытку японцев овладеть переправой. Китайские части окружили японский отряд у переправы Пинлу (в 15 километрах юго-западнее Мэнцзиньу). Западнее Пинлу китайские войска атаковали 5-тысячный японский отряд, продвигавшийся в юго-западном направлении.

22 апреля. (ТАСС).

ВЕСТИ СО СПЛАВА

ЧЕРЕПОВЕЦ

Подъем воды на реках Череповецкой сплавной конторы проходит медленно. К сброске древесины приступили только в верховьях реки Кошь и р. Колошма, впадающей в Суду. Сброшено 7 тысяч кубометров древесины, которая пойдет в склад с прибытием воды позже льда.

БИРЮКОВО

Сплавщики речки Побошинка успешно выполнили обязательства, взятые перед началом сплавных работ. 7200 кубометров древесины молем и 660 кубометров в плотах нижней сплотки выпущены в р. Мезину. Речка Побошина (9 километров) в два дня полностью очищена от древесины.

Полностью закончена очистка прорезями и цет пропуск на речке Верхняя Мизина, осталось зачистить хвост моля на расстоянии двух километров. 21 апреля начат сплав на о. Карина, выпущено в Толшму.

ЛЕДЕНГСК

21 апреля пущены в сплав плоты нижней сплотки по рекам Леденьга и Старая Тотьма. Вчера приступили к сплавным работам на реках Лугова, Гелеза и Малая Вотча.

ВОЖЕГА

На основной сплавной магистрали сверных рабочих области—река Кубенис—полный ледоход. Вчера начали окатку древесины в Жаровском лесопункте. В верховьях Царевы Тартинский лесопункт приступил к разломке льда вручную.

* * *

По бассейнам Вологодской сплавной конторы сплав древесины начат на восьми реках. Пущено в сплав 44 тысячи кубометров древесины молем и 5.400 кубометров зимней сплотки. Работает 1110 человек.

СЧЕТ ЛЕСПРОДТОРГУ

Успешное проведение сплава древесины будет зависеть не только от правильной расстановки людей, качественного ремонта механизмов, обеспеченности рек вешняя и такелажем. Важное, решающее значение будет иметь общественное отношение, обеспеченность рабочих необходимыми товарами и продуктами.

Решением Экономсовета при СНК Союза ССР от 28 марта 1940 года Вологлеспродторг обязан к 10 апреля 1940 года подготовить к сплаву весь достаточное количество ларьков, лавок, столовых, пекарен и харчевень, полностью обеспечить завоз на реки необходимого количества продовольственных и промышленных товаров.

В текущем году на сплаве Вологлеспродторг должен иметь свыше 250 магазинов и ларьков, 161 столовую, 178 пекарен и 51 харчевню. Сплав намечен с 20 апреля, а к этому дню не был закончен ремонт 17 ларьков, 11 столовых, 9 пекарен и 26 харчевень.

Мало сделано и по завозу продуктов. На период сплава и запанных работ требуется завезти муки 2888 тонн, а к месту работ завезено райлеспродторгом пока 2500 тонн. То же самое можно сказать о завозе сахара, мяса, масла, напирос, макорон.

Все это говорит о том, что руководители треста Вологлеспродторг (начальник тов. Смирнов) плохо выполняют постановление Экономсовета об обслуживании сплавщиков.

Исключительную медленность в продвижении товаров и продуктов в глубинные пункты проявляют и райлеспродторги. Например, на пристани Морженга для Бираковского района лежит 48 тонн муки, 3,6 тонны крупы, 0,5 тонны сахара и других продуктов. Сейчас, когда наступило весеннее половодье, нарушился санный путь, перевозка этих грузов в глубинные пункты вызовет излишние расходы, будет чрезвычайно затруднена.

В. ЛАПСАНОВ.

БЫСТРЕЕ УСТРАНИТЬ НЕДОДЕЛКИ

ТОТЬМА. (По телефону). Районом союза рабочих леса и сплава проведен общественный смотр готовности лесозаготовительных организаций к открытию навигации. Комиссии профсоюзного актива проверяют ход подготовки к сплаву во всех лесопунктах, запанях, сплавных участках. Большинство комиссий уже закончили работу.

Хорошо подготовились к приемке древесины в Еденьге и в Усть-Толшме. Здесь перевышлены план сбивки бонов, заготовлен и подвезен подсобный сплоточный материал, готовы запани.

По трем смотра комиссии выявили на отдельных участках серьезные недоделки в подготовке к навигации. В частности в III-Почтовском лесопункте неплохо работают лесопункта, запани, сплавных участках. Большинство комиссий уже закончили работу.

Хорошо подготовились к приемке древесины в Еденьге и в Усть-Толшме. Здесь перевышлены план сбивки бонов, заготовлен и подвезен подсобный сплоточный материал, готовы запани.

По трем смотра комиссии выявили на отдельных участках серьезные недоделки в подготовке к навигации. В частности в III-Почтовском лесопункте неплохо работают лесопункта, запани, сплавных участках. Большинство комиссий уже закончили работу.

Комиссии обсуждают результаты проверки на рабочих собраниях, вносят предложения по быстрейшему устранению недоделок.

КИНО

„АРИНКА"

Железнодорожное полотно. Стремительно мчится поезд. Его ведет молодой машинист. То и дело он выглядывает из окна паровозной будки, вматривается вдаль. Приближается 145-й километр пути. Здесь ему давно приглянулась хорошенькая девушка, по имени Ариша. Машинист шлет записку, в которой спрашивает девушку, как ее звать. Вот он ловко выбросил в окно и сплотную бумажку. Прочитав ее, девушка оставила окраску путевого столба и белилами на траве саженными буквами написала: «Аринка».

Но прежде чем машинист встретится с любой девушкой и зритель увидит их в заключительной части картины счастливо идущими рядом вдоль по железнодорожному полотну, перед ним пройдет много острокрылых, хорошо сделанных кадров, забавных положений, которые покажет перед фильма.

Это—лирическая история старого путевого обходчика, решившего стать путевым мастером по предъявлению на экзамене, это — полные неожиданных приключений похождения Аринки в городе, когда она добивается у начальника отдела восстановления переселенного на пенсию отца на пост обходчика, это, наконец, дышащие искренней веселостью сцены столкновения двух товарищей—машиниста и кочегара, которые оба влюблены в Аринку и добиваются каждый по-своему ее признания...

История любви Аринки и машиниста поезда и связанные с ней приключения, которым, однако, хочется верить, становление людей к труду, любовь к своей профессии—такова основное содержание этого фильма.

Однако не все в нем сделано с одинаковым мастерством, доходчивостью и тонкостью. Авторы фильма, как бы пренебрегают правилом: от описания—к описанию, следуя этому, вводят в лирически-комедийное повествование своеобразную стратегическую струю, которая, по их мнению, видимо, должна разбавить сменное в картине все соответствующей дозой серьезного. Так, на полотне дороги ни с того, ни с сего появляются диверсанты борись с которыми, Аринка получает ранение, но не допускает крушения поезда. И лишь в самом конце картины они снова возвращаются к тем героям, которые яркими комедийной линии, и фильм получает неоправданное, логическое завершение.

Суммируя, надо сказать, что картина в общем удалась авторам: Сценаристы С. Полонский и М. Тевелев, режиссеры Ю. Музыкант и Н. Кошелев, оператор А. Бунко, композитор Н. Богословский и коллектив артистов в основных правильно поняли к решению сложной и трудной задачи — создание советской лирической кинокомедии. Этим объясняется тот успех «Аринки», которым она заслуженно пользуется у нашего зрителя.

К. КРУШИНИН.

ПО СУХОНЕ НЕСЕТ МЕЛКИЙ ЛЕД

За последние сутки, с 21 на 22 апреля, в реках области вода пошла на убыль.

В р. устье Вологды затор льда. По реке Сухоне несет мелкий лед.

В Нареках и Усть-Толшме температура воздуха—2 градуса тепла.

Отв. редактор К. БИРЮКОВ.

ОБЛДРАМТЕАТР

23 и 24 апреля
Лопе-де-Вега
СОБАКА НА СЕНЕ
26, 27 апреля
ПАДЬ СЕРЕБРЯНАЯ
28 апреля
МАЧЕХА
На днях премьера—А. Толстой
ЦАРЬ ФЕДОР ИОАННОВИЧ
Начало спектаклей в 8 час. вечера
Билеты продаются
Касса открыта с 3 до 9 час.

23 апреля ВОЛОГОДСКАЯ ОБЛАСТНАЯ ФИЛАРМОНИЯ 24 апреля
КЛУБ ИМ. Х-ЛЕТИЯ ОКТЯБРЬСКОЙ РЕВОЛЮЦИИ
две гастроли
МОСКОВСКОГО ТЕАТРА
БАЛЕТА
В антракте—ТАНЦЫ. Подробности в афишах. Все справки по тел. 4-98.

Вологодский областной ТЮЗ
23 и 24 апреля в 8 час. веч.
СПЕКТАКЛИ ДЛЯ ВЗРОСЛЫХ
ФЕЛЬДМАРШАЛ СУВОРОВ

Кинотеатр им. ГОРЬКОГО
ЕЖЕДНЕВНО КИНОКОМЕДИЯ
АРИНКА
Сеансы—с 2 час. дня
Касса на веч. сеансы с 4 час. дня
СЕГОДНЯ—ТАНЦЫ

Кинотеатр ИСКРА
СЕГОДНЯ—ПРЕМЬЕРА
РОДИНА
с участием НАТЫ ВАЧНАДЗЕ
ЗАВТРА—ТАНЦЫ

ТРЕБУЮТСЯ ответственные исполнители по снабжению, техники-механики по автотракторному делу. Обращаться: ул. Ласселя, 28, контора техснаба.

ТРЕБУЕТСЯ БУХГАЛТЕР на самостоятельный баланс и пом. бухгалтера. Адрес: Калашная, 90.

Артель «Металлоремонт» производит ПРИЕМ в РЕМОНТ швейных и пишущих машин, арифмометров, велосипедов и радиоаппаратуры. Адрес: пл. Свободы, 20, часовая мастерская.

Швейной фабрике требуются ПОРТНИХИ на машинную и ручную работу.

Вологодскому хлебозаводу ТРЕБУЮТСЯ распальщики на механическую пилу и старший бухгалтер. Обращаться: ул. Челюскинцев, 49.

Вологодскому техникуму НКПС требуются КУРЬЕР и ГАРДЕРОБЩИЦА. Адрес: Техникумовский проезд, 4. Телефон 75 через коммут.

Областному Издательству Красный Север (ул. Карла Маркса, № 70) требуются сторожа и уборщица.

Психиатрической больнице (с. Кубинское) ТРЕБУЮТСЯ на постоянную и временную работу грузчики по выгрузке дров, рабочие по очистке двора и для работы на перевозе за реку.

Вологодской обл. конторе «Главкинопрокат» требуются на постоянную работу плановик-экономист, бухгалтер-инспектор по расчетам.

Обращаться в часы занятий по адресу: здание кинотеатра им. Горького.

Тресту столовых требуются бухгалтера на самостоятельный баланс в столовые г. Вологды. С предложениями обращаться: Б. Октябрьская, 75, к гл. бухгалтеру.

Материальному складу Сухонского пароходства (Советский пр., 49) требуется счетовод на материальную картотеку.

Фабрике «Вентиль» требуются столяры, плотники. Адрес: Калашная, 1.

Покупаем и ремонтируем мебель, а также покупаем пружины и мочалы. Адрес: Калашная, 1.

Вологодскому учебному комбинату УПК ШУНХУ Госплана СССР требуется библиотекарь-кассир. С предложением обращаться: Советская ул., 15, в часы занятий, к директору учкомбината. Тел. 8—43.

Владельцы коров и коз г. Вологды должны исследовать животных на туберкулез и бруцеллез до 15 мая в районной ветеринарной больнице или клинике ветеринарного техникума.

Горветчасть.

Адрес редакции г. Вологда ул. Урицкого, 2. Телефоны: отв. редактор—1-92, зам. редактора—73, секретариат—3-45, отделы партийной жизни и пропаганды—23, промышленный —1-58, информации — 6-26, сельскохозяйственный —1-90, советского строительства—1-32, отделы культуры и быта, рабселькоров и писем— 1-90, отдел объявлений—3-63, издательство—3-84.

Уполномоченный Волобланта № В—10336 Типография издательства «Красный Север» ул. К. Маркса, 70. Тир. св. 130.000 Заказ № 1084