Год издания XXI

ПРОЛЕТАРИИ ВСЕХ СТРАН, СОЕДИНЯЙТЕСЬ!

КРАСНЫЙ СЕВЕР

ОРГАН ВОЛОГОДСКОГО ОБЛАСТНОГО И ГОРОДСКОГО КОМИТЕТОВ ВКП(б) И ОБЛАСТНОГО СОВЕТА ДЕПУТАТОВ ТРУДЯЩИХСЯ

№ 90 (5719) | ЧЕТВЕРГ, 18 АПРЕЛЯ 1940 ГОДА | ЦЕНА 10 КОП.

СЕГОДНЯ В НОМЕРЕ:

Постановление Совета Народных Комиссаров Союза ССР и Центрального Комитета ВКП(б)—Об обязательной поставке картофеля государству колхозами, колхозниками и единоличными хозяйствами (1 стр.).

Указы Президиума Верховного Совета СССР — Об освобождении Заместителя Председателя Совета Народных Комиссаров СССР тов. Булганина Н. А. от обязанностей Председателя Правления Государственного Банка СССР; О назначении Председателем Правления Государственного Банка СССР тов. Соколова Н. К.; О назначении тов. Косыгина А. Н. Заместителем Председателя Совета Народных Комиссаров СССР; О назначении тов. Первухина М. Г. Заместителем Председателя Совета Народных Комиссаров СССР; О назначении тов. Малышева В. А. Заместителем Председателя Совета Народных Комиссаров СССР; О назначении Народным Комиссаром Текстильной Промышленности СССР тов. Акимова И. Н.; О назначении Народным Комиссаром Тяжелого Машиностроения СССР тов. Ефремова А. И. (1 стр.).

ПО-БОЕВОМУ ПРОВЕСТИ СПЛАВ

В реках стремительно прибывает вода. За последние сутки горизонт воды в Вологде повысился на восемьдесят с лишним сантиметров. В лесных речках образовались забереги, вода пробивает лед.

Еще несколько дней и область вступит в первый ответственнейший период сплавных работ—молевой сплав. Миллионы кубометров древесины, вывезенные за зиму к берегам сплавных рек, мощным потоком ринутся к запаням, к магистральным путям сплава.

Наступает горячая, напряженная пора!

Сгон моля является самым трудоемким процессом работы на реках, зачастую сопряжен с трудностями. Но трудности, возникающие в период проведения его, всегда являются результатом плохой подготовки, неорганизованности в работе, опозданием с выходом на сплав.

Мы имеем многочисленные примеры из опыта прошлогодней навигации, когда древесина в самых труднейших условиях была доставлена в запани досрочно, с большой экономией средств. Так, например, по трем речкам—Быча, Лянга в Валагам коллектив Конец-Слободского лесопункта, Белозерского леспромхоза, сократил сроки проплава на 15 дней, сэкономил около 7000 рублей.

Навигация нынешнего года, особенно первый ее период, ожидается мало благоприятной для сплава. Толщина льда на отдельных речках достигает двух метров. Следовательно, надо ожидать заторов, бурного паводка, прохождения ледохода на отдельных участках на высоких, но кратковременных горизонтах воды. В этих условиях только полная готовность и большевистская организованность в борьбе со стихией обеспечат победу.

Решающим моментом подготовки к сгону моля является вербовка колхозников на срывку и проплав древесины. В апреле на берега рек должны выйти десятки тысяч рабочих. Для того, чтобы не упустить воду, во-время двинуть древесину в сплав и этим обеспечить быстрый выгон, моля из лесных речек, надо организовать своевременный и дружный выход колхозников. Добиться этого можно при условии заключения договоров с колхозами и индивидуальных трудовых соглашений с колхозниками-сплавщиками.

Ход вербовки на сплав удовлетворительным признать нельзя. По тресту Вологдолес, например, к 15 апреля из требуемых 15.570 человек на молевой сплав было завербовано по договорам с колхозами всего около 13.000 человек, а индивидуальные договора имелись только на половину этого количества.

Медленный ход вербовки в ряде предприятий можно об'яснить прежде всего отсутствием раз'яснительной работы с колхозниками. Вербовщики леспромхозов, необеспеченных рабочей силой, вместо того, чтобы итти к колхозникам, ограничиваются пред'явлением нарядов на вербовку в исполкоме сельского Совета и в колхозном правлении. А, между тем, стоит только толково, по-деловому раз'яснить условия работы на сплаве, рассказать об оплате труда, как желающих заключить договор будет сколько угодно.

В Коневской сплавной конторе первичный сплав не только обеспечен договорами с колхозами, но и индивидуальным соглашением с каждым сплавщиком. Заключая соглашение со сплавконторой, колхозники обязуются сократить сроки работ, перевыполнять нормы, ибо они поняли преимущество стахановской работы на реках.

За своевременное выполнение работы по срывке древесины с полной зачисткой склада, за досрочный проплав древесины с полной зачисткой хвоста по реке и дистанции рабочий получает премию от 10 до 20 процентов сдельной аккордной оплаты. При выполнении установленных норм выработки бригадам и отдельным сплавщикам гарантируется приобретение за наличный расчет промтоваров—мануфактуры, готовой одежды, обуви—в размере 20 процентов заработка. Об этом порядке, установленном правительством для поощрения сплавщиков, о государственном значении выполнения плана сплава надо рассказать каждому колхознику, ибо это поможет организованному выходу на сплав, обеспечит достаточное количество рабочих на каждой речке.

Вместе с тем сплавные организации должны принять все меры к тому, чтобы привлечь к работе сплавщиков-стахановцев, показавших образцы высокой производительности в прошлом году. Эти передовики, наряду с рабочими постоянного кадра,—неисчерпаемый резерв для выдвижения бригадиров, мастеров сплава, руководителей участков, организаторов сплавных работ. Правильно сделал Кирилловский леспромхоз Череповецлеса, в первую очередь заключивший договора со стахановцами Д. А. Столетовым, Н. Д. Федотенковым и другими, выполнившими в прошлом году за навигацию свыше 100 норм каждый.

Не менее важным вопросом является заключение аккордных договоров с колхозами на проплав древесины и зачистку участков рек, проходящих на их территории. Эта работа в отдельных районах недооценивается. Так, в Шольском районе нет еще аккордных договоров на речке Малая Сепатка, в низовьях Шолы. Примеру колхозов Андомского, Ковжинского и Вашкинского районов, полностью взявшихся по аккордным соглашениям очистить от моля верховья Кемы и Кемский бассейн, должны последовать все районы.

От производственного аппарата лесопунктов и леспромхозов, начальников речек, мастеров сплава, десятников требуется большая инициатива, хозяйская деловитость, смекалка в организации работы на сгоне моля. Никакие неожиданности, никакие неблагоприятные климатические условия не должны застать врасплох. В остающиеся дни надо проверить плотины, боновое хозяйство, такелаж; чтобы не допустить разноса древесины при бурном паводке. Между тем и в этом отношении далеко не все в порядке. Особенно отстает Биряковский район, где решение сплавного совещания о завершении всех подготовительных работ к 10 апреля не выполнено и сейчас.

Большую помощь в борьбе с ледяными заторами, с задержкой выхода льда окажут подрывники. Однако это вовсе не означает, что надо сидеть сложа руки и ждать, когда лед подорвут. Надо обеспечить наиболее опасные участки ломами, пешнями, приготовиться к разбивке льда вручную. Кое-где считают, что это мероприятие удорожает себестоимость работы. Опыт показал, что эти утверждения неверны. В том же Конец-Слободском лесопункте, где в прошлом году досрочно и с солидной экономией сплавили всю древесину, три дня разбивали лед вручную. На речке Лянга, где лед не поддался разбивке, использовали плотину для под'ема воды и пустили древесину поверх льда. Подобная инициатива должна найти самое широкое признание.

Рабочие, занятые на первичном сплаве, будут разбросаны по многочисленным речкам, часто вдали от населенных мест. Это ставит серьезные задачи по организации их бытового и культурного обслуживания. Торговая сеть леспродторга обязана бесперебойно снабжать сплавщиков на каждом участке, на каждой речке, организовать походные кухни, а хозяйственные руководители—обеспечить палатками и плавучими жилищами.

Партийные и профсоюзные организации уже сейчас должны позаботиться о доставке газет, литературы, о выделении проверенных кадров беседчиков, агитаторов и чтецов, привести в исправное состояние радиоприемники и кинопередвижки.

Все силы, все возможности должны быть использованы для быстрейшего завершения подготовки к сплаву и успешного его проведения. Только при этом условии древесина будет в срок и без потерь доставлена в запани, полным ходом развернется ранняя весенняя сплотка, деревообрабатывающие предприятия во-время получат вологодский лес!

УКАЗ
Президиума Верховного Совета СССР
Об освобождении Заместителя Председателя Совета Народных Комиссаров СССР тов. Булганина Н. А. от обязанностей Председателя Правления Государственного Банка СССР

Освободить Заместителя Председателя Совета Народных Комиссаров СССР тов. **Булганина** Николая Александровича от обязанностей Председателя Правления Государственного Банка СССР.

Председатель Президиума Верховного Совета СССР
М. КАЛИНИН.

Секретарь Президиума Верховного Совета СССР
А. ГОРКИН.

Москва, Кремль. 17 апреля 1940 г.

СБ ОБЯЗАТЕЛЬНОЙ ПОСТАВКЕ КАРТОФЕЛЯ ГОСУДАРСТВУ КОЛХОЗАМИ, КОЛХОЗНИКАМИ И ЕДИНОЛИЧНЫМИ ХОЗЯЙСТВАМИ

Постановление Совета Народных Комиссаров Союза ССР и Центрального Комитета ВКП(б)

В целях дальнейшего развития посевов и повышения урожайности картофеля, а также в целях обеспечения картофелем городов и перерабатывающих предприятий Совет Народных Комиссаров Союза ССР и Центральный Комитет ВКП(б) **постановляют:**

1. Отменить существующий порядок исчисления обязательной поставки картофеля государству колхозами по плану посева картофеля.

2. Установить, что, начиная с урожая 1940 года, колхозы привлекаются к обязательной поставке картофеля государству с каждого гектара пашни, закрепленной за колхозами, исчисленной в соответствии со статьей 2-й Постановления СНК СССР и ЦК ВКП(б) от 11 апреля 1940 года «Об обязательных поставках зерна и риса государству колхозами и единоличными хозяйствами».

3. Обязать советы народных комиссаров союзных и автономных республик, краевые и областные исполнительные комитеты, обкомы, крайкомы ВКП(б) и ЦК компартий союзных республик, в соответствии с установленными нормами обязательной поставки картофеля государству по области, краю, республике,—установить порайонные годовые нормы обязательной поставки картофеля государству и, по утверждении их Экономсоветом при СНК СССР, опубликовать к 20 мая 1940 года по южным районам и к 1 июня 1940 года по остальным районам.

При установлении порайонных норм сдачи картофеля по обязательной поставке государству предусмотреть:

а) повышение норм обязательной поставки картофеля государству колхозами, не обслуживаемыми МТС, на 15 процентов против норм, установленных для колхозов данного района, обслуживаемых МТС по картофелю;

б) повышение норм сдачи картофеля по районам, близлежащим к городам, промышленным центрам, пристанционным, пристанским и призаводским зонам картофелеперерабатывающих предприятий;

в) освобождение полностью или частично от обязательной поставки картофеля государству глубинных районов, откуда доставка картофеля к месту потребления затруднительна;

г) при исчислении порайонных норм обязательных поставок зерна и риса—соответственное повышение или понижение этих норм для районов, получивших пониженные или повышенные нормы сдачи картофеля по обязательной поставке государству.

Утвержденные Экономическим Советом при СНК СССР порайонные годовые нормы обязательной поставки картофеля государству применять, как правило, по всем колхозам, колхозным дворам и единоличным хозяйствам района. Для отдельных колхозов, в порядке исключения, с утверждения Уполномоченных Наркомата заготовок СССР по областям, краям и республикам (не имеющим областного деления) допускать отклонения в пределах до 30 процентов в сторону увеличения или уменьшения порайонной годовой нормы обязательной поставки картофеля государству с тем, однако, чтобы нормы обязательной поставки картофеля в целом по району находились в строгом соответствии с нормой, утвержденной для данного района.

4. Установить, что независимо от фактического посева картофеля в колхозах, размеры обязательной поставки картофеля государству колхозами, исчисленные по пашне в соответствии с пунктом вторым настоящего Постановления,—остаются неизменными.

5. Установить, начиная с урожая 1940 года, средние для области, края и республики нормы сдачи государству картофеля колхозными дворами и единоличными хозяйствами с одного гектара плана сева картофеля в центнерах:

Области, края и республики	Колхозные дворы	Единоличные хозяйства	Области, края и республики	Колхозные дворы	Единоличные хозяйства
Алтайский край	8	12	Челябинская область	14	20
Архангельская область	8	12	Читинская область	10	18
Вологодская область	9	13	Чкаловская область	8	15
Воронежская область	8	13	Ярославская область	14	16
Горьковская область	13	18	Башкирская АССР	14	19
Ивановская область	14	21	Бурят-Монгольская АССР	6	11
Иркутская область	10	12	Дагестанская АССР	8	10
Калининская область	13	16	Кабардино-Балкарская АССР	14	25
Краснодарский край	11	17	Калмыцкая АССР	5	8
Куйбышевская область	11	15	Карело-Финская ССР	7	11
Курская область	10	15	Коми АССР	11	14
Кировская область	9	15	Крымская АССР	8	11
Красноярский край	9	14	Марийская АССР	9	11
Ленинградская область	19	24	Мордовская АССР	15	19
Молотовская область	15	20	АССР Немцев Поволжья	5	8
Московская область	20	25	Северо-Осетинская АССР	20	25
Мурманская область	2	3	Татарская АССР	13	16
Новосибирская область	11	17	Удмуртская АССР	8	16
Омская область	11	19	Чечено-Ингушская АССР	17	22
Орджоникидзевский край	6	8	Чувашская АССР	9	13
Орловская область	15	23	Якутская АССР	6	11
Пензенская область	12	16	Украинская ССР	8	14
Приморский край	13	20	Белорусская ССР	12	20
Ростовская область	6	15	Азербайджанская ССР	10	13
Рязанская область	15	22	Грузинская ССР	9	11
Саратовская область	9	15	Армянская ССР	9	13
Сталинградская область	8	14	Туркменская ССР	12	16
Свердловская область	15	20	Узбекская ССР	13	17
Смоленская область	12	19	Таджикская ССР	12	16
Тамбовская область	11	17	Казахская ССР	9	13
Тульская область	17	24	Киргизская ССР	13	17
Хабаровский край	13	20			

Рабочие, служащие и кооперированные кустари, имеющие посевы картофеля, привлекаются к обязательной поставке картофеля государству с площади фактического посева по нормам, установленным для колхозных дворов данного района.

6. Установить календарные сроки выполнения годовых обязательств по обязательной поставке картофеля государству в процентах от годового плана для Архангельской, Вологодской, Иркутской, Кировской, Молотовской, Мурманской, Новосибирской, Омской, Свердловской, Челябинской и Читинской областей; Алтайского, Красноярского, Приморского и Хабаровского краев; Бурят-Монгольской, Якутской и Коми АССР; Карело-Финской ССР: в сентябре—40, октябре—60, а для всех остальных областей, краев и республик установить следующие календарные сроки: в августе—5, сентябре—40, октябре—55.

7. Установить, что к обязательной поставке картофеля государству не привлекаются:

а) хозяйства нетрудоспособных, ввиду преклонного возраста—мужчин, достигших 60-летнего возраста, и женщин—55-летнего возраста, не имеющих других трудоспособных членов семьи, занятых в данном хозяйстве, а также хозяйства престарелых мужчин и женщин, сыновья которых находятся на действительной военной службе, а в семьях осталась жена с детьми до 7-летнего возраста;

б) хозяйства красноармейцев, если глава семьи находится на действительной военной службе, а в семье осталась его жена с детьми до 7-летнего возраста;

в) хозяйства инвалидов войны и труда, отнесенных к первой и второй группе инвалидности органами социального обеспечения или социального страхования.

8. Сохранить существующий порядок освобождения от обязательных поставок картофеля колхозов, колхозных дворов и единоличных хозяйств, посеявших коноплю на усадебных и пойменных угодьях, и выполнивших свои обязательства, в соответствии с контрактационными договорами, по сдаче пеньки государству на то количество гектаров, которое было занято под посевом конопли.

Колхозные же дворы, засевающие не менее одной четверти своей приусадебной земли коноплей, освобождаются полностью от обязательной поставки картофеля государству с остальных трех четвертей приусадебного участка.

9. Выполнение установленных настоящим Постановлением обязательств по сдаче картофеля государству является первоочередной обязанностью каждого колхоза, колхозного двора и единоличного хозяйства и должно быть произведено из первых сборов, причем намеренное невыполнение обязательств будет караться законом.

10. Безусловно воспрещается местным органам власти и заготовительным органам налагать на колхозы, колхозные дворы и единоличные хозяйства обязательства по сдаче картофеля, превышающие погектарные нормы. Все излишки картофеля после выполнения обязательств по сдаче картофеля государству остаются в полном распоряжении колхозов, колхозников и единоличников.

Председатель Совета Народных Комиссаров Союза ССР
В. МОЛОТОВ.

Секретарь Центрального Комитета ВКП(б)
И. СТАЛИН.

16 апреля 1940 года.

УКАЗ
Президиума Верховного Совета СССР
О назначении Председателем Правления Государственного Банка СССР тов. Соколова Н. К.

Назначить Председателем Правления Государственного Банка СССР тов. **Соколова** Николая Константиновича.

Председатель Президиума Верховного Совета СССР
М. КАЛИНИН.

Секретарь Президиума Верховного Совета СССР
А. ГОРКИН.

Москва, Кремль. 17 апреля 1940 г.

УКАЗ
Президиума Верховного Совета СССР
О назначении тов. Первухина М. Г. Заместителем Председателя Совета Народных Комиссаров СССР

Назначить тов. **Первухина** Михаила Георгиевича Заместителем Председателя Совета Народных Комиссаров СССР, освободив его от обязанностей Народного Комиссара Электростанций и Электропромышленности СССР.

Председатель Президиума Верховного Совета СССР
М. КАЛИНИН.

Секретарь Президиума Верховного Совета СССР
А. ГОРКИН.

Москва, Кремль. 17 апреля 1940 г.

УКАЗ
Президиума Верховного Совета СССР
О назначении тов. Косыгина А. Н. Заместителем Председателя Совета Народных Комиссаров СССР

Назначить тов. **Косыгина** Алексея Николаевича Заместителем Председателя Совета Народных Комиссаров СССР, освободив его от обязанностей Народного Комиссара Текстильной Промышленности СССР.

Председатель Президиума Верховного Совета СССР
М. КАЛИНИН.

Секретарь Президиума Верховного Совета СССР
А. ГОРКИН.

Москва, Кремль. 17 апреля 1940 г.

УКАЗ
Президиума Верховного Совета СССР
О назначении тов. Малышева В. А. Заместителем Председателя Совета Народных Комиссаров СССР

Назначить тов. **Малышева** Вячеслава Александровича Заместителем Председателя Совета Народных Комиссаров СССР, освободив его от обязанностей Народного Комиссара Тяжелого Машиностроения СССР.

Председатель Президиума Верховного Совета СССР
М. КАЛИНИН.

Секретарь Президиума Верховного Совета СССР
А. ГОРКИН.

Москва, Кремль. 17 апреля 1940 г.

УКАЗ
Президиума Верховного Совета СССР
О назначении Народным Комиссаром Текстильной Промышленности СССР тов. Акимова И. Н.

Назначить Народным Комиссаром Текстильной Промышленности СССР тов. **Акимова** Илью Николаевича.

Председатель Президиума Верховного Совета СССР
М. КАЛИНИН.

Секретарь Президиума Верховного Совета СССР
А. ГОРКИН.

Москва, Кремль. 17 апреля 1940 г.

УКАЗ
Президиума Верховного Совета СССР
О назначении Народным Комиссаром Тяжелого Машиностроения СССР тов. Ефремова Е. И.

Назначить Народным Комиссаром Тяжелого Машиностроения СССР тов. **Ефремова** Александра Илларионовича.

Председатель Президиума Верховного Совета СССР
М. КАЛИНИН.

Секретарь Президиума Верховного Совета СССР
А. ГОРКИН.

Москва, Кремль. 17 апреля 1940 г.

ПАРТИЙНАЯ ЖИЗНЬ

ОТВЕТСТВЕННАЯ ЗАДАЧА КОММУНИСТОВ ЛЬНОСТРОЯ

Вологодский льнокомбинат будет одним из крупных текстильных предприятий Советского Союза. Здесь будут работать несколько фабрик, большой механический цех, мощная теплоэлектроцентраль.

Строительство комбината до последнего времени шло неудовлетворительно. Плохо был организован труд. Рабочих перебрасывали с участка на участок. Наблюдались частые простои. Несвоевременно поставлялись строительные материалы. Неудовлетворительный ход строительства отметила третья областная партийная конференция. В своем решении она записала—обеспечить окончание строительства и пуск в эксплоатацию ТЭЦ и первой очереди Льнокомбината в первой половине 1941 года.

Огромная роль в борьбе за выполнение этого решения принадлежит партийной организации Льностроя. Широко развертывая массово-политическую работу, она обязана мобилизовать весь коллектив на ускорение темпов, улучшение качества и удешевление себестоимости строительства.

Решения областной партконференции и бюро обкома партии о ходе строительства партийная организация обсудив на своем собрании, расставила коммунистов по важнейшим участкам и мобилизовала актив для развертывания агитационно-массовой работы. В цехах были проведены производственные совещания, общие собрания рабочих, а также производственно-техническое совещание. Рабочие помогли наметить конкретные мероприятия для устранения недочетов.

Агитколлектив, насчитывающий 35 человек, развернул массово-агитационную работу, раз'ясняя рабочим необходимость окончания строительства в установленные сроки и организуя их на ударный труд. Активно проходят беседы, проводимые агитаторами тт. Титовым, Ганичевым, Сибиряковым, Семеновым. Эти товарищи сами показывают образцы высокой производительности труда.

Среди рабочих развертывается социалистическое соревнование. Они берут обязательство—досрочно выполнить план строительства. Коллектив уже насчитывает 43 стахановца, систематически выполняющих нормы выработки до 170 процентов, и 62 ударника. В день открытия VI Сессии Верховного Совета СССР передовые рабочие встали на стахановскую вахту и делом доказали,—что может дать честный труд. Каменщики Сибиряков, Собенин и Ганичев в этот день выполнили нормы на 206—209 процентов. Бригада плотников в составе тт. Гудкова, Семеновского и Бахелова, под руководством бригадира Сумина, выполнила свое задание на 236 процентов.

Для рабочих созданы неплохие культурно-бытовые условия. Они обеспечены жильем. Стахановцы размещены в хороших меблированных квартирах. На строительстве имеется клуб, звуковая киноустановка, школа на 700 учащихся, столовая, баня-прачечная. Для детей рабочих открыты детский сад на 75 человек и ясли на 60 человек.

Парторганизация принимает меры к улучшению работы клуба, красных уголков, стенной газеты. На одном из партийных собраний были заслушаны доклады зав. клубом и редактора стенгазеты. Газету решено выпускать в трех экземплярах. На досках показателей решено ежедневно вывешивать сведения о работе бригад и отдельных строителей.

Все, что проделала за последнее время парторганизация, это лишь начало той огромной работы, которая предстоит впереди. От коммунистов Льностроя требуется максимум сил и энергии для того, чтобы с честью выполнить поставленные задачи. Надо еще теснее укрепить связи с массами. Больше внимания следует обратить на работу комсомола и профсоюзной организации.

На строительстве немало молодых рабочих, но руководящей роли комсомола не чувствуется. Секретарь комсомольской организации тов. Арефов с 7 марта не провел ни одного собрания. Организация работает без плана и почти не занимается вопросами производства. Тов. Арефов не знает молодых стахановцев. Из числа молодежи, перевыполняющей нормы выработки, он смог назвать только одну мотористку тов. Москвину. Партбюро должно вовлечь в деятельное участие профсоюзную и комсомольскую организации, а также весь актив.

Пустить в эксплоатацию ТЭЦ и корпуса первой очереди в установленные сроки—дело чести каждого руководителя и рабочего Льностроя.

М. БАХВАЛОВ.

ПОЛНЕЕ И ЯРЧЕ ОСВЕЩАТЬ ПАРТИЙНУЮ ЖИЗНЬ

Недавно в Великом Устюге отделом пропаганды горкома ВКП(б) и редакцией газеты «Советская мысль» было созвано совещание актива партийного отдела газеты, где был заслушан вопрос о работе отдела. С целью помочь партийным кадрам, самостоятельно изучающим историю большевистской партии, газета в прошлом году поместила 65 теоретических статей. Шесть статей было написано местными авторами.

Тов. Елфимов написал статью — «Что такое марксистская диалектика». «О кадетах и октябристах» написал статью тов. Линьков. Тов. Пашкин написал пояснение трудных терминов, встречающихся в газетах и журналах.

Партийный отдел организовал показ опыта постановки партийной пропаганды в первичных организациях. На эти темы было напечатано 77 статей и заметок. В течение года 54 человека на страницах газеты поделились опытом работы над книгой, опытом самостоятельного изучения «Краткого курса истории ВКП(б)». Среди них руководящие и рядовые работники города и района. Было организовано несколько полос, посвященных вопросам партпропаганды.

Участники совещания вместе с этим справедливо критиковали работу партийного отдела, указывали на недочеты, которых еще много в газете. В ряде случаев выпадает из поля зрения партийная жизнь городских организаций. Недостаточно освещается работа парторганизаций по воспитанию молодых коммунистов.

Слабо обобщается положительный опыт работы первичных организаций. Почти не освещаются вопросы планирования партийной работы, мало пишет газета о проверке исполнения решений. Преподаватель т. Лаврищев говорил о необходимости больше работать с активом газеты, помогать ему, привлечь к участию в газете партактив учебных заведений—техникумов, школ, лекторов, преподавателей.

Критикуя недочеты в работе, участники совещания вносили практические предложения, подсказывали, как полнее и ярче освещать партийную жизнь. Эти предложения учтены при составлении плана работы партийного отдела.

А. ОРЛОВ.

ТОВАРИЩЕСКОЕ СОБЕСЕДОВАНИЕ ИЗУЧАЮЩИХ ИСТОРИЮ ВКП(б)

15 апреля парторганизация управления связи провела второе товарищеское собеседование по третьей главе «Краткого курса истории ВКП(б)». Присутствовало 25 человек. Присутствующие коммунисты разобрали вопросы о характере и особенностях первой русской революции, о ее движущих силах и причинах поражения.

Следующее товарищеское собеседование решено провести 14 мая по четвертой главе «Краткого курса».

Н. КУЗНЕЦОВ.

АГИТАЦИОННАЯ РАБОТА НА БЫВШИХ ИЗБИРАТЕЛЬНЫХ УЧАСТКАХ

Задача партийных организаций после выборов в местные Советы заключалась в том, чтобы, обобщив опыт предвыборной агитации, всемерно улучшать политико-массовую работу. Парторганизация областного управления милиции, ослабив вначале политическую агитацию, сейчас уделяет серьезное внимание работе на бывшем избирательном участке. Только за март агитколлектив провел здесь 49 бесед. Сейчас широко развернулось раз'яснение материалов VI Сессии Верховного Совета СССР. Проведено 30 бесед.

Агитколлектив строит свою работу строго по плану, который составляется нами на каждый месяц. Большое внимание уделяется качеству бесед, тому, как к ним готовятся сами агитаторы. С этой целью по каждой теме обязательно проводим семинар агитаторов и используем инструктивные доклады, организуемые горкомом ВКП(б). А тех агитаторов, которые не посетили семинар, вызываем на индивидуальную консультацию. Это обеспечивает высокое качество бесед, приучает агитаторов тщательно к ним готовиться.

В результате работы наших агитаторов повысился интерес домашних хозяек к вопросам международной и внутренней жизни страны. Домохозяйки сейчас читают газеты, слушают радио, обращаются к агитаторам с различными вопросами. На участке агитатора тов. Ивичева группа женщин решила организовать кружок ГСО и изучить санитарное дело. У малограмотных домашних хозяек появился интерес к общеобразовательным знаниям. Они из'являют желание учиться в школах взрослых.

В обобщении опыта агитационной работы большую роль играют семинары руководителей агитколлективов. Надо такие семинары созывать почаще.

А. ДРУЖИНИН,
руководитель агитколлектива облуправления милиции.

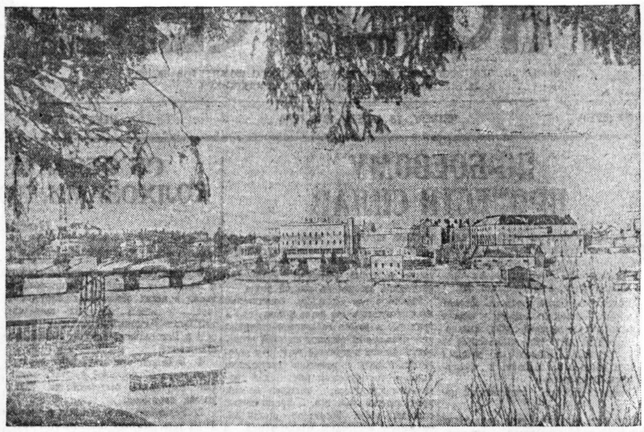

НА СНИМКЕ: Вид города Сортавала (Карело-Финская ССР). Фото Я. Роскина (Фото-клише ТАСС).

ИЗБИРАТЕЛЬНАЯ КАМПАНИЯ В КАРЕЛО-ФИНСКОЙ ССР

МНОГОЛЮДНЫЕ МИТИНГИ

ПЕТРОЗАВОДСК, 16 апреля. (ТАСС). По всей Карело-Финской ССР проходят многолюдные митинги и собрания трудящихся, посвященные началу избирательной кампании в Верховные Советы СССР и Карело-Финской ССР.

С исключительным под'емом прошел общезаводский митинг на Онежском металлургическом заводе. В принятой на митинге резолюции говорится:

«Рабочие, инженерно-технические работники и служащие Онежского завода с чувством глубокого удовлетворения заслушали сообщение о начале избирательной кампании по выборам в Верховные Советы СССР и Карело-Финской ССР. Мы горячо одобряем эти решения и заверяем нашу партию и правительство, любимого товарища Сталина, что мы пошлем депутатами в Верховные Советы лучших людей, беззаветно преданных делу партии, великой социалистической родине.

В ответ на заботу партии, родного правительства о карело-финском народе обязуемся работать еще лучше, шире развернуть социалистическое соревнование и стахановское движение. Добьемся выполнения полугодовой программы к историческому дню выборов—к 16 июня 1940 года.

Широко развернем массово-раз'яснительную работу в период избирательной кампании и в день выборов единодушно отдадим свои голоса за кандидатов сталинского блока коммунистов и беспартийных».

ПЕРВЫЙ ДЕНЬ

ВИИПУРИ (Выборг), 16 апреля. (ТАСС). Сегодня началась избирательная кампания по выборам в Верховные Советы СССР и Карело-Финской ССР. На предприятиях и в учреждениях города, в частях Красной Армии проводятся многолюдные митинги и беседы. Все выступления трудящихся проникнуты единой мыслью—избрать в Верховные Советы верных сынов социалистической родины, на деле доказавших свою преданность народу.

В Виипури организуются одна окружная избирательная комиссия по выборам в Совет Союза и две по выборам в Совет Национальностей.

В Верховный Совет Карело-Финской ССР жители Виипури и района изберут семь депутатов: четырех—в городе и трех—в сельских местностях.

На предприятиях и в воинских частях началось выдвижение кандидатов в члены окружных избирательных комиссий. Трудящиеся рекомендуют в состав комиссий лучших людей города—Героев Советского Союза, орденоносцев, стахановцев и других.

В связи с подготовкой к выборам проводится большая организационная работа. Вчера было созвано инструктивное совещание партийного актива, на котором член временного управления города тов. Карачев выступил с докладом об избирательной кампании.

МАССОВЫЕ ЭКСКУРСИИ ТРУДЯЩИХСЯ ПО ЛЕНИНСКИМ МЕСТАМ

В связи с 70-летием со дня рождения В. И. Ленина местные органы Туристско-экскурсионного управления ВЦСПС организуют массовые экскурсии трудящихся в места, связанные с жизнью и революционной деятельностью Владимира Ильича.

Большой популярностью в Ленинграде пользуются экскурсии на тему «Ленин и Сталин—вожди Октябрьской социалистической революции». Маршрут этой экскурсии начинается с площади Финляндского вокзала, где Ленин выступал в 1917 году впервые после возвращения из-за границы. Затем участники направляются в район бывшего дворца Кшесинской, цирка «Модерн», осматривают дом на проспекте Карла Маркса, где открылся VI с'езд РСДРП(б), Смольный, дома, в которых жил Владимир Ильич. Заканчивается экскурсия на площади Урицкого. Здесь воскрешается картина штурма и взятия Зимнего Дворца.

Летом туристы и экскурсанты могут ознакомиться с жизнью В. И. Ленина и Н. К. Крупской во время ссылки в Красноярский край. Этот маршрут проходит через село Шушенское, где сейчас открыт Дом-музей В. И. Ленина. Вблизи этого села находится озеро — любимое место охоты Ильича. (ТАСС).

БИОГРАФИЯ В. И. ЛЕНИНА

К 70-летию со дня рождения Владимира Ильича Ленина государственное издательство политической литературы выпустило из печати книгу Ем. Ярославского «Биография В. И. Ленина». В популярной форме она рассказывает о жизни Владимира Ильича Ленина, его революционной деятельности и великом идейном содружестве Ленина и Сталина.

По сравнению с предыдущим изданием, книга заново переработана в соответствии с «Кратким курсом истории ВКП(б)». В нее включены две новые главы: «Сталин—это Ленин сегодня» и «Ленин и Сталин».

(ТАСС).

ИЗДАНИЕ ТРУДОВ В. И. ЛЕНИНА

К 70-летию со дня рождения В. И. Ленина Государственное издательство политической литературы выпускает в художественном издании ряд работ В. И. Ленина. Они иллюстрированы портретами Ленина, фото-копиями рукописей и репродукциями картин.

Вышли в свет книги В. И. Ленина: «Что такое «друзья народа» и как они воюют против социал-демократов?» «Детская болезнь «левизны» в коммунизме», «Две тактики социал-демократии в демократической революции». Издаются также книги Владимира Ильича: «Что делать?», «Государство и революция», «Империализм как высшая стадия капитализма».

В художественном издании вышла из печати книга И. Сталина «О Ленине». (ТАСС).

ХУДОЖЕСТВЕННЫЙ АЛЬМАНАХ

БАКУ. На промыслах, заводах, учреждениях, учебных заведениях и воинских частях города сотни агитаторов и пропагандистов проводят беседы, лекции и доклады о жизненном пути и революционной деятельности Ильича. За последние дни увеличился спрос на марксистско-ленинскую литературу. Библиотеки города ежедневно выдают сотни томов произведений Маркса, Энгельса, Ленина и Сталина.

К 70-летию со дня рождения В. И. Ленина союз советских писателей Азербайджана выпускает в свет художественный альманах «Бессмертный гений». В альманахе будут опубликованы произведения азербайджанских писателей, посвященные Ленину.

ДОКТРИНА МОНРОЭ—ОРУДИЕ ИМПЕРИАЛИСТИЧЕСКОЙ ЭКСПАНСИИ США

Вооруженный долларами и военными кораблями, американский империализм усиливает экспансию в страны Латинской Америки. В условиях войны в Европе США стремятся окончательно закрепить свое господство в странах Нового Света. Пытаясь облагораживать свои захватнические действия США позируют перед Латинской Америкой в тоге доктрины Монроэ. Но доктрина Монроэ, возникшая когда-то как знамя освобождения колоний, давно уже стала эмблемой империалистических захватов и угнетения народов.

Доктрина Монроэ была провозглашена в Вашингтоне 117 лет тому назад, в дни разгула реакции на европейском континенте. От Урала до Пиренеев «Священный союз» европейских монархов реставрировал тогда старые порядки, вытравливал все прогрессивное, все передовое, завоеванное в минувшие годы. Лишь по ту сторону Пиренейских гор испанские кортесы отстаивали свои завоевания. Весной 1823 г. по указу «Священного союза» герцог Ангулемский ворвался со 100-тысячной армией французских солдат в Испанию. Насаждая штыком и мечом абсолютизм, интервенты с помощью испанской реакции оккупировали всю страну, вышли осенью на юго-западное побережье и заняли Кадикс. Стоя у Кадикской бухты, полчища «Священного союза» бросали хищные взгляды на западные берега Атлантики. Монархи, вершители судеб тогдашней Европы, пожелали помочь испанскому королю Фердинанду VII подавить победоносное восстание в испанских колониях, охватывавших тогда Латинскую Америку.

2 декабря 1823 года пятый президент США Монроэ по совету 80-летнего ветерана американской революции автора декларации независимости Томаса Джефферсона об'явил, что каждая попытка европейских государств вмешаться во внутренние дела стран Нового Света будет рассматриваться как угроза миру и свободе США. Эта декларация известна как доктрина Монроэ. Она спутала карты «Священного союза», заставила его отказаться от коварных планов вмешательства в дела восставших испанских колоний и облегчила колониям довести свою борьбу до победного конца.

Таким образом доктрина Монроэ появилась в 1823 г. как протест против реакции и абсолютизма, как документ борьбы за освобождение колоний.

Прошло около 70 лет. В США появились первые крупные монополии, первые тресты. В Вашингтоне начали готовиться к колониальным захватам. Доктрину Монроэ, которая была принята как лозунг: «Америка для американцев», стали комментировать в Нью-Йорке как лозунг: «Латинская Америка для США». В 1889 г. в Вашингтоне созывается первая панамериканская конференция. США пытаются создать таможенный союз заатлантических государств под эгидой Вашингтона. В следующие десятилетия доллары и военные корабли устанавливают гегемонию нью-йоркских банкиров в ряде стран Латинской Америки. Президенты Теодор Рузвельт и Вильям Тафт предвещали американскому знамени господство над всем западным полушарием от Северного до Южного полюса. Это «пророчество» подкреплялось десантами войск США в Центральной Америке, оккупацией Гаити и Сан-Доминго, интервенцией в Мексике и Никарагуа.

С конца XIX в. доктрина Монроэ — лозунг «Америка для американцев» — служила оправданием всякой интервенции США в южные страны. Во время мировой войны генерал Першинг, прежде чем он был назначен командующим американскими войсками во Франции, проделал репетицию на мексиканской территории, куда он вторгся с большой экспедиционной армией. В то же время морские десанты США высадились в главном мексиканском портовом городе Вера-Крус.

В 1915 г. десанты США оккупировали государство Гаити, разгромили его парламент, образовали «подходящее» правительство, которое заставили заключить кабальные займы в США, предоставив крупнейшему нью-йоркскому банку «Нейшенел Сити Банк» контроль над финансами Гаити в течение 30 лет.

Ко времени окончания мировой войны финансовое и налоговое дело в Эквадоре, Панаме, Никарагуа, Гондурасе и Сан-Сальвадоре находились уже в руках специальных агентов финансового центра Нью-Йорка—Уолл-стрита. Нью-йоркские банкиры установили также свой контроль над финансами Боливии и Перу.

Военные экспедиции США неоднократно разгуливали в странах Центральной Америки. Больше всего при этом досталось Никарагуа, где еще до мировой войны проектировалось прорытие второго междуокеанского канала. Интервенция в Никарагуа началась в 1909 г. и затянулась на 24 года.

В 1909 г. американские войска посадили в Никарагуа марионеточное правительство, которое передало двум американским банкам контроль над финансами и таможнями страны. Вскоре правительство Никарагуа предоставило США право на прорытие канала и концессию на 99 лет для сооружения морских баз на атлантическом и тихоокеанском побережьях.

Куба, считающаяся формально самостоятельным государством, фактически является колонией США. В 1928 г. в Мадриде была опубликована интересная книга об агонии народов, населяющих Антильские острова. Эта книга рассказывает: «Северо-американский капитал наводнил остров и захватил в свои руки сахарную промышленность... Свободный земледелец исчезает. Его заменяет арендатор, получивший в аренду землю сахарного завода на таких условиях, что он становится вечным должником латифундий, с веревкой на шее, затягивающейся все туже».

«Дипломатия доллара»—нарицательные и устрашающие слова в странах Латинской Америки. В 1928 году перед открытием шестой панамериканской конференции президент США Кулидж декларировал, что «жизнь и имущество граждан являются частью государства даже тогда, когда они находятся за границей». В ряде государств Латинской Америки эта декларация рассматривалась, как новое покушение капитала США на их свободу и независимость. В том же году преемник Кулиджа, будущий президент США Гувер, путешествуя по Латинской Америке, хвастливо отметил, что за 8 истекших лет нью-йоркские банкиры вложили в Латинскую Америку в 6 раз больше капиталов, чем банкиры всех других стран, вместе взятых. К этому времени США установили свой военный, политический или финансовый контроль над 14 из существующих 20 латино-американских государств.

Вложения США в Латинской Америке, несмотря на большие потери в годы экономического кризиса, в 2—21/2 раза больше, чем в Европе, и в 7 раз больше, чем в Азии. Капитал США занимает доминирующее положение в морском и воздушном транспорте, в производстве меди, олова, селитры, а также в консервно-мясной промышленности Южной Америки. Наконец, 2/3 всех городов Латинской Америки получают энергию и свет от электрических станций, принадлежащих капиталу США.

Капитал США в Латинской Америке сталкивается на востоке с ожесточенной конкуренцией Англии, а на западе — Англии и Японии. Пользуясь тем, что Англия занята сейчас войной в Европе, банкиры и экспортеры США чрезвычайно усилили свою активность в южных странах. Одновременно в политических кругах Вашингтона, в Белом доме, в Конгрессе заговорили о необходимости усиления стратегических позиций США в Центральной Америке, о приобретении английских и французских островов в районе Караибского моря. Сам президент США совершил инспекционную поездку по Панамскому каналу.

В капиталистических государствах неоднократно бывали случаи, когда даже благие, прогрессивные намерения, передовые начинания превращались в свою противоположность. Не мало подобных примеров дает история Соединенных Штатов Америки.

В Америке многие самые продажные политические организации возникали как филантропические общества. Знаменитый нью-йоркский «Тэммени-холл», известный центр коррупции и подкупа, купли и продажи государственных и муниципальных должностей, темных делишек полиции и гангстеров, возник около 150 лет назад как филантропическая организация. Организаторы республиканской партии США преследовали такие гуманные цели, как уничтожение рабства. Это, однако, не мешает современным лидерам республиканской партии быть оплотом реакции в Америке. Такую же эволюцию проделала знаменитая доктрина Монроэ, став орудием империалистической захватнической политики США.

В. ЛАН.

СМОТР ГОТОВНОСТИ К СЕВУ

ПРОВЕРЯЕМ ВЫПОЛНЕНИЕ ПРЕДЛОЖЕНИЙ КОМИССИЙ

С 1 по 9 апреля в семи колхозах нашего Богословского сельсовета, Череповецкого района, проходил смотр готовности к весеннему севу.

Что же показал смотр? Семена зерновых и льна засыпаны полностью, но не везде были доведены до кондиции. В частности обнаружены засоренными ячмень и пшеница. В сельсовете имелся триер, но он был неисправен. Нашли специалиста, отремонтировали машину и она прекрасно начала работать. Во время смотра довели семена до кондиции по чистоте колхозы «Просвет», «Активист» и 2-я бригада колхоза «Моряк». Сейчас триер работает в колхозе «2-я пятилетка», сортировка происходит в две смены. Затем он будет переброшен в колхоз «Широкий путь» и на этом с сортировкой семян будет закончено.

Ремонт плугов закончен везде, но плохо подготовлен транспорт—колеса, телеги. Обеспеченность инвентарем в некоторых колхозах составляет лишь 75 процентов потребности. Таким колхозам предложено исправить положение не позднее 20 апреля и это будет сделано.

Лошади в основном средней упитанности. Наиболее хороши лошади в колхозах «2-я пятилетка» и «Широкий путь». Лучший уход за лошадьми установлен в колхозе имени Сталина. Здесь конюхом работает колхозница Т. Фокина—депутат сельского Совета.

В отдельных колхозах не был запасен фураж на посевную, а в колхозе «Активист»—сена оставалось только на 3—4 дня. Пришлось вмешаться сельскому Совету. Сейчас колхоз уже закупил и привез 100 центнеров сена, но этого еще недостаточно. Намечено еще закупить в колхозах Шубацкого сельсовета. Зернофураж на посевную имеется во всех колхозах.

Неразрешенным пока остался вопрос с засыпкой семенного картофеля. Его не хватает, так как много картофеля померзло особенно в колхозах им. Сталина и «Просвет». Нехватало картофеля и в колхозе «Активист», но здесь семенной фонд решили пополнить сами колхозники, переселившиеся из зоны затопления. В других колхозах этого не сделали. Картофель нужно найти и план посадки выполнить.

Большое внимание было уделено проверке работы звеньев. Их организовано больше 20, звеньевые прошли однодневные курсы, составлены агропланы. Большую работу провел в этом деле агроном сортоиспытательного участка тов. Михайлов. Им было сделано со своей стороны буквально все, чтобы звенья работали, но дело упирается в правления и бригадиров. Они не руководят звеньями и их работой не интересуются. Например, в колхозе «Широкий путь» ни одно звено не работает.

Обсудив итоги проверки на открытом партийном собрании территориальной партийной организации, где присутствовали и председатели колхозов, мы решили проверочные комиссии не распускать. В их обязанность вменено следить за тем, как выполняются предложения, которые даны колхозам во время смотра. Такой общественный контроль уже теперь дает свои результаты. Многие предложения колхозами уже выполнены. За 4—5 дней до начала посевных работ комиссии организуют пробные выезды колхозов в поле с тем, чтобы еще раз проверить—все ли готово к севу.

В. УВАРОВ,
председатель исполнительного комитета сельского Совета.

ОРГАНИЗОВАННО ПРОВЕСТИ СПЛАВ

В Белозерске наступила теплая, солнечная погода. Быстро тает снег. Бегут бурные ручьи.

В навигацию этого года Белозерский леспромхоз должен сплавить 180 тысяч кубометров древесины. Об'ем сплавных работ нынче по леспромхозу значительно больше, чем в прошлом году.

Как известно, успех лесосплава решает хорошая к нему подготовка. Как же Белозерский леспромхоз подготовился к этому ответственному, завершающему этапу лесозаготовительных работ?

Подготовительные работы проведены лучше прошлогоднего. Такелажем реки почти обеспечены полностью. Плановое задание по заготовке прута, поворника перевыполнено. Ремонт жилищ на рейдах заканчивается. Сплоточные механизмы отремонтированы на 85 процентов, багров имеется достаточно.

Мелиоративные работы, например, срезка мысков, перекопов, разрубка кустарника береговой полосы произведены полностью. Ремонт плотин на реках Сомсарь, Похта, Мегра, Мондома и др. закончен. Кроме того, построена новая плотина на реке Уросарка.

С нетерпением ждут сплава прошлогодние сплавщики-стахановцы, как например тт. П. Коковцев, К. Барулин, А. Ширяев, А. Русова, А. Колосова, которые в прошлом году показывали на сплаве образцы высокой производительности труда и вели за собой отстающих.

Неблагополучно с вербовкой рабочей силы и заключением договоров. Для выполнения всех сплавных и рейдовых работ необходимо завербовать свыше двух тысяч человек, а на сегодня не завербовано и двухсот. Этот прорыв в подготовке к сплаву леспромхозом должен быть ликвидирован как можно скорее. Все данные нынешней весны говорят за то, что высокий горизонт воды в реках будет держаться незначительное время. Затянуть сплав, упустить хотя бы один день короткого периода половодья рек—значит обсушить древесину.

П. КУЛАНИН.

НЕ ВЕДУТ БОРЬБЫ ЗА РЕНТАБЕЛЬНОСТЬ

Симский механизированный лесопункт, треста Вологдолес, не справляется с выполнением производственных заданий. Руководители и производственный аппарат лесопункта не борются за рентабельность. Лесопункт терпит большие убытки из-за того, что качеству древесины не уделяется должного внимания, заготовляют и вывозят все, что под руку подвернется.

План по заготовке ценных пород древесины выполняется совершенно неудовлетворительно. Так, например, пиловочника экспортного и внутреннего рынка и балансов заготовлена только половина намеченного количества. Договор с Вологодской сплавной конторой по заготовке деловой березы и тарного кряжа не выполнен совершенно.

В то же время в Симском лесопункте задание по заготовке дров значительно перевыполнено. Но и дрова заготовлены такого качества, что часть сплавконторой забракована, не принята для реализации.

Мастер лесозаготовок В. А. Соколов не справляется с задачей рациональной разработки хлыстов. В результате этого при сдаче в сплав обнаруживается, что древесина не соответствует техническим условиям. Так, из высших сортов пиловочника переведено в более низкие и даже в дрова больше тысячи кубометров. Убыток лесопункту от этого немалый.

Сейчас есть еще возможность отсортировать из дров соответственно техническим условиям до 2000 кубометров тарного кряжа и около 1000 кубометров деловой березы. При разделке рудстойки и подтоварника можно дополнительно сдать балансов около 1000 кубометров. С этим соглашаются и начальник лесопункта тов. Куклин и заведующий нижним складом тов. Новин, но дело пока двигается медленно.

План зимней сплотки в количестве 1000 кубометров березы в Симе выполнять и не думают, мотивируя невозможностью сплава плотов. Между тем лесопункт имеет возможность лиственную древесину — крупно - товарник толщиной от 16 сантиметров и выше сплавить молем, при условии засмола торцов березы и осины. Это мероприятие, проверенное на практике, предохраняет древесину от утопа, дает возможность доставить потребителям наиболее ценные ассортименты, не оставляя на берегу для просушки до будущей навигации.

Н. РУМЯНЦЕВ.

Колхоз «Победа 1-я», Заэрапского сельсовета, Кадуйского района, имеет замечательный сад. Яблоки, собранные в саду, были экспонированы на Всесоюзной сельскохозяйственной выставке. Нынешней весной колхоз выделит для посадки на приусадебных участках колхозников больше 300 саженцев.

НА СНИМКЕ: председатель колхоза «Победа 1-я» Л. Невелов (справа) показывает председателю Заэрапского сельского Совета тов. П. Е. Ермакову молодую яблоню.

Фото Вл. Клячина.

ПРИСТАНЬ ВОЛОГДА ПЕРЕД НАВИГАЦИЕЙ

Водный транспорт в нашей области, где больше половины районов не имеют железнодорожных путей, приобретает особенно важное значение.

До начала навигации остались считанные дни. Готова ли Вологодская пристань к ее встрече?

Для обеспечения парового флота кадрами масленщиков, кочегаров, матросов и др. требуется 617 человек. Имеется их 313. Кроме того, со 154 работниками заключены договора. Вербовка остальных 150 человек производится в шести районах.

Ремонт погрузочных механизмов закончен к 10 марта. Пробные испытания полуторатонной лебедки и транспортеров на ходу дали отличные результаты.

Складское и весовое хозяйство пристани находится в готовности. Под'ездные пути отремонтированы. Вспомогательные инструменты, тачки, ломы, трапы и другой инвентарь имеются полностью.

Закончен также ремонт старого пассажирского вокзала на 150 человек, но с преобразованием Вологды в областной центр вокзал не может теперь удовлетворить спрос населения, поэтому сейчас строится новый вокзал с большим залом, комнатой матери и ребенка, парикмахерской, буфетом, столовой для пассажиров, киосками для продажи газет и мороженого, справочным бюро и камерой хранения ручного багажа.

Об'ем грузоперевозок в этом году значительно увеличится. Только по договорам с Заготзерно, Сельхозснабом и Облпотребсоюзом Вологодская пристань должна отправить с первым рейсом свыше 5000 тонн грузов.

Плохо, однако, то, что эти грузоотправители медленно производят доставку грузов на пристань, создавая задержку в открытии навигации. Между тем, начало навигации совпадает с развертыванием весенне-полевых работ, сплавом и другими работами. Именно в этот период колхозы и МТС должны заблаговременно получать на первых пароходах сельскохозяйственные машины, инвентарь, минеральные удобрения, зерно. Население области ждет с первым рейсом поступления фабрично-заводских изделий, промышленных товаров, продуктов. Заводы и новостройки страны нуждаются в сырье. Вот почему важно сдать грузы на пристань своевременно, сейчас, когда до начала судоходства осталось не больше 10—12 дней.

Грузоотправители — Заготзерно, Сельхозснаб, Облпотребсоюз, «Союзутиль» и «Дубитель» обязывались горисполкомом построить к пристани под'ездную дорогу, протяжением в 100 метров. Постройка такой дороги ускорит подвозку и погрузку грузов. Между тем это решение исполкома не выполнено.

Надо напомнить руководителям пристани, что борьба с простоями в погрузке судов является первейшей обязанностью. Неслаженность работы водного и железнодорожного транспорта в прошлом году (несвоевременная подача вагонов, необеспеченность рабочей силой, оплата простоев и т. д.) привела к перерасходу государственных средств. Важно, поэтому, составить точный график погрузочно-разгрузочных работ, чтобы движение пассажиров и грузов с первых дней проходило нормально, по расписанию.

Успешная подготовка к навигации обеспечит успешное ее проведение. Это положение забывать нельзя, поэтому надо в кратчайший срок устранить все недоделки, чтобы обеспечить выполнение задач, которые поставил перед водным транспортом XVIII с'езд ВКП(б).

В. ЛАПСАКОВ.
Ф. ИПАТОВ.

ОПЫТ ФЕРГАНЫ—НА ДОРОЖНОЕ СТРОИТЕЛЬСТВО

ПЕРВЫЕ ИТОГИ

Со времени первого областного совещания по дорожному строительству прошло больше двух с половиной месяцев. За это время многие колхозы, сельсоветы и отдельные районы проделали большую работу. По области в целом заготовлено свыше 150 тысяч кубометров строительных материалов, в том числе больше 30 тысяч кубометров леса и около 80 тысяч кубометров гравия.

Замечательные образцы стахановского труда на заготовке материалов показали колхозники Кубено-Озерского района. Они заготовили для строительства трактов районного значения и тракта Вологда—Кириллов почти 20 тысяч кубометров материалов. Успех кубеноозерских колхозников состоит в том, что дорожному строительству здесь уделяют большое внимание как местные Советы, так и партийные организации. Они возглавили движение передовых колхозников за перенесение опыта Ферганы на дорожное строительство, сделали его достоянием всех колхозников.

Хорошо работали на заготовке материалов и сельсоветы Вологодского района, расположенные по тракту Вологда—Череповец. Ими заготовлено свыше 8 тысяч кубометров гравия, песку и камня. В целом по этому тракту заготовлена половина необходимого материала. На отдельных участках материал завезен полностью.

В первом этапе социалистического соревнования строителей тракта лучших показателей добились Вологодский и Пришекснинский районы. Как и в Кубеноозерье, в Пришексне во главе дорожного строительства встали местные Советы депутатов трудящихся и партийные организации. Многие председатели исполкомов сельских Советов сами работали на заготовке материалов, вели большую агитационную и организационную работу.

Несколько иначе обстоят дела в Чебсарском и Мяксинском районах. К соревнованию здесь подошли формально, увлеклись шумихой. Чебсарские районные организации выносили бесчисленное множество решений, выполнением которых не интересовались. О стиле их работы говорит в частности такой факт.

3 марта на об'единенном заседании бюро райкома ВКП(б) и райисполкома было принято постановление о мероприятиях по усилению заготовок строительных материалов. В этом постановлении предусматривалось увеличение числа работающих на тракте лошадей до 600 к 10 марта. А отослали его на места лишь 19 марта. Шестнадцать дней пролежало оно в столе одного из работников райисполкома и это никого не потревожило.

Неудивительно поэтому, что в Чебсаре, есть колхозы, которые не приступали к заготовке гравия, и район в целом выполнил свое обязательство лишь на 26,4 процента.

Недалеко от него ушел и Мяксинский район. Он выполнил обязательство на 33,4 процента.

Самым отстающим районом среди строителей этого тракта является Череповецкий. Руководители Череповецкого района тт. Петров и Барсуков не раз заверяли руководителей области, что «все будет в порядке», и, однако, ничего не сделали по выполнению своих обязательств. Район выполнил обязательство на 9,3 процента.

Очень плохо работает Сокольский район. Он выполнил обязательство лишь на 5 процентов. Получилось это потому, что райисполком (председатель тов. Опарин) недооценил значения строительства тракта и не возглавил народного движения.

Ослабил темпы работы на тракте и Усть-Кубинский район.

Кроме трактов Вологда—Череповец и Вологда—Сокол в области намечено в текущем году построить тракты Вохма — Шебалино, Анисимово - Городецкий тракт, десятки километров новых дорог в Сямже, Нюксенице, Тотьме, Великом Устюге и ряде других районов. Из числа этих районов более организованно ведут подготовку к строительству дорог Вохомский и Кичменгско-Городецкий районы. Они заготовили от 40 до 50 проц. необходимого количества стройматериалов. Что же касается Тотемского и Нюксенского районов, заключивших между собой социалистический договор на лучшее проведение строительного сезона, то они забыли о своем начинании, прекратили заготовку материала.

Предварительные итоги выполнения плана дорожного строительства за зимний период говорят о необходимости усиления этой работы весной. Каждый колхоз, сельсовет, район в целом должен иметь четкий план строительства закрепленных за ним участков, должен выделить для работы на дорогах постоянные бригады с тем, чтобы сразу же после сева они взялись за дело.

Б. МИХАЙЛОВА.

ПРОДОЛЖАЕТСЯ ЗАГОТОВКА УДОБРЕНИЙ

Бабаевский райком ВКП(б) и райисполком направили в колхозы района 60 товарищей из партийного актива для оказания практической помощи по подготовке к весеннему севу.

Раз'ясняя материалы VI Сессии Верховного Совета СССР, партийный актив мобилизовал колхозников на успешное завершение предвесенних работ. Во многих колхозах района резко возросла производительность труда, повысилось качество работы.

В колхозе «Красная звезда», после проведения взаимопроверки с соревнующимся колхозом «Искра», сумели хорошо подготовиться к выезду в поле. Все семена отвечают кондиции первого класса. Кони—средней и выше средней упитанности. На каждую лошадь хорошо отремонтированы по два комплекта упряжи, подготовлен инвентарь.

Звеньевые этого колхоза тт. Долгов и Андронова, включившись в социалистическое соревнование, взяли обязательство собрать по 150 пудов зерновых с каждого гектара. На закрепленные за ними участки вывезено 800 тонн торфа, 580 возов навоза, собрано 40 центнеров золы. По санному пути звенья вывезли 19 тонн минеральных удобрений.

— Весна не застанет врасплох,—говорит председатель колхоза тов. Долгов,—сев проведем в сжатые сроки.

В сельхозартели «Красный мотор», Пальцевского сельсовета, колхозники продолжают заготовку торфа. В последние дни его вывезено более 100 тонн и 300 возов навоза. Звено кандидата в члены ВКП(б) тов. Федотовой, борясь за получение стопудового урожая зерновых с гектара, с каждым днем повышает показатели работы на заготовке торфа. Тт. Суслов, Шарапова и Толмачев заготовляют по 6 тонн торфа в день. Возчики комсомольцы тт. Шабанов, Суслов и Бурдина делают по 20 оборотов в день, выполняя до 150 процентов нормы выработки.

А. ПЛОТНИКОВ.

О КОНЮХЕ И КОНЯХ

Третья бригада колхоза «Активист», Семенковского сельсовета, Вологодского района, слывет как образцовая в смысле использования лошадей на работе и упитанности конского поголовья. В этом большая заслуга конюха Михаила Ивановича Власова.

Восемь лет Михаил Иванович работает конюхом. Через его руки прошло много лошадей. За последний год тов. Власов дал нашей доблестной Красной Армии четырех добротных коней.

Сейчас на конюшне стоит жеребец «Артист». Ему третий год. Михаил Иванович по особенному ухаживает за ним—«Артист» выращивается так же для Красной Армии.

О своей работе Михаил Иванович рассказывает:

— Прежде чем дать колхознику лошадь, растолкуешь ему, как надо с нею обращаться. Выведешь лошадь из стойла, все соринки, прилипшие к шерсти, очистишь и скажешь колхознику: «видишь, какую лошадь я тебе даю, такой и ты мне ее верни». А чуть что случится с лошадью во время поездки—спуску не дам: отвечай за небрежность. Вот так и приучил людей пользоваться колхозной лошадью.

Труды его даром не пропали. Каждый колхозник любит и бережет коня, прислушивается к советам конюха.

Недавно на конюшню Михаила Ивановича привели кобылицу из первой бригады. Привели ее сюда на отдых.

— Выходит, что в нашей третьей бригаде не конюшня, а что-то вроде курорта,—замечает Михаил Иванович,—выведут лошадь из строя и скажут: «исправляй, Власов».

Лошадь проходит, действительно как бы курортное лечение. Михаил Иванович три дня мыл ее горячей водой. Теперь она чистая, заживают раны и, благодаря хорошему уходу, быстро начинает поправляться.

В первой бригаде, откуда была передана конюху Власову эта кобылица, с уходом за лошадьми дело обстоит явно неблагополучно. Здесь есть 8 жеребят, но они имеют плохую упитанность, содержатся в грязи и никогда не чистятся. У большинства рабочих лошадей потерты спины и плечи. Лошади истощены. На конюшне стоит племенной жеребец, но и за ним нет настоящего ухода. Во второй бригаде колхоза, где конюхом работает тов. Зимин, конское поголовье ничуть не лучше, чем в первой бригаде.

Странным кажется, что имея такого прекрасного конюха, как тов. Власов, правление колхоза «Активист» не беспокоится о том, чтобы решительно покончить с недостатками в уходе за лошадьми в первой и второй бригадах. В одном и том же колхозе одни ухаживают за лошадьми хорошо, другие безобразно плохо. Отсюда и разные результаты.

У колхоза «Активист» имеются все возможности для того, чтобы выращивать высококачественных коней, сделать колхоз передовым. У него есть прекрасный опыт работы конюха Михаила Ивановича Власова. Надо только, чтобы этот опыт стал достоянием не только всех конюхов, но и всех колхозников.

П. ЛЮБИМКОВ,
А. ТЮТНЕВ.

НЕ ОСЛАБЛЯТЬ РУКОВОДСТВО САМОДЕЯТЕЛЬНОСТЬЮ

Не так давно в Череповце проходил городской смотр детской творческой самодеятельности. Это был настоящий праздник юных талантов. В отличие от предыдущих лет, городской смотр юных дарований был более массовым. К нему готовились все без исключения школы города. За три дня через сценическую площадку городского драматического театра прошло около 900 участников. Было представлено в общей сложности 252 номера в коллективном и индивидуальном исполнении. 46 лучших номеров выделены кандидатами на областную олимпиаду.

Значительно расширился круг участников детской художественной самодеятельности. Еще в прошлом году в городской олимпиаде принимали участие единицы. Причем, выступали почти исключительно девочки, крайне мало было мальчиков. Ныне этот «разрыв» чувствовался меньше. В школах, наряду с девочками, нашлись прекрасные исполнители мальчики—певцы, танцоры, плясуны, гармонисты. Это, несомненно, одно из достижений школьной самодеятельности Череповца.

Хорошую подготовленность показал детский дом культуры. Особенно выделялась постановка оперы «Гуси-лебеди», показавшая высокую технику исполнения балетного коллектива. Высококачественным исполнением отличался также и хор детского дома культуры, занявший первое место среди хоровых коллективов города.

Кружок 24 школы, под руководством ученицы Нины Рябьковой, подготовил несколько ритмических номеров, которые получили высокую оценку. Ученики II школы выступили с физкультурными номерами. Хор 5-й средней школы, в количестве 35 человек, провел большую предварительную работу и на городском смотре добился значительных результатов. Руководит хором молодая учительница комсомолка тов. Михеева.

Серьезно работает драматический кружок 2-й школы над пьесами «Любовь Яровая»—К. Тренева и «Слава»—В. Гусева. Драмкружковцы 9 школы несмотря ни на какие «сценические» трудности готовят к постановке «Женитьбу»—Гоголя.

В 1-й средней школе хорошо поет ученица 9 класса Лида Еновская. На городском смотре она исполняла арию снегурочки из оперы «Снегурочка» Римского-Корсакова. Обладая чистым, хорошим голосом, она в то же время прекрасно владеет сложной техникой пения.

Однако далеко не все школы города одинаково серьезно занимаются школьной самодеятельностью. Некоторые руководители школ, кружков самодеятельности, комсомольские и пионерские организации относятся к этому делу формально, бюрократически. Взять хотя бы 8, 7 и 3 школы. Они располагают большими возможностями, а подготовили одни и те же песни «Марш танкистов» и «Волга-Волга». Между тем этих повторений можно было легко избежать, так как кружки в этих школах имеют одного общего руководителя.

Развертывание детской художественной самодеятельности не является самоцелью. Участие в кружках, борьбу за право выступить на городском, областном смотре, наконец, на Всесоюзной олимпиаде учащиеся должны сочетать с отличной учебой, с борьбой за высокую дисциплину и успеваемость. Нельзя допускать, чтобы дети, увлекаясь работой в самодеятельных кружках, забывали главное—учебу. А такие факты в Череповце есть.

Взять хотя бы 1-ю среднюю школу, где допущены факты грубого нарушения положения об олимпиаде. Мы имеем в виду случай с Нюрой Костыговой, которая, занимаясь в драмкружке, не хотела учиться, имела 7 плохих оценок и все же была допущена к участию в городском смотре как «особо способная».

Нюра Костыгова в самом деле способная девочка. Но как могло случиться, что она стала неуспевающей? Произошло это очень просто. Девочка хорошо играла в драмкружке, увлекалась им. Однажды руководитель кружка, артист гортеатра т. Меркуров, пришел в такой неописуемый восторг от ее игры, что тут же пообещал «устроить» Нюру ученицей в драматический театр, предсказывая «большое будущее». И что же? Девочка в самом деле возомнила себя «талантливой актрисой» и стала думать не столько о школе, об учебе, сколько о театре. Отдаваясь своим мечтам, она перестала посещать уроки. Руководителям школы и в голову не приходило поинтересоваться, почему с девочкой произошла такая перемена.

Смотры детской самодеятельности в школах должны послужить началом серьезной систематической работы кружков. Задача каждой школы, ученических общественных организаций закрепить достигнутые успехи в этой области, расширять творческую самодеятельность ребят, выявлять новых талантливых детей. В Череповце в ряде школ сейчас происходит обратная картина—свертывание работы самодеятельных кружков.

Слабо руководит детской самодеятельностью городской комитет комсомола. Проведя смотры в школах и городской смотр, он счел свою миссию законченной. Комсомольские организации вместо того, чтобы возглавить подготовку к областной олимпиаде, занялись «подведением итогов». Таким образом, всю работу в этом направлении, за малым исключением, «провертывают» сейчас сами школьные работники и руководители кружков.

На вопрос, как идет подготовка к областной олимпиаде — секретарь горкома ВЛКСМ по пропаганде тов. Ефимов разводит руками—«нет, мол, сведений».

— Все материалы по этому вопросу находятся у заведующего отделом школ и пионеров тов. Никитиной. Она этим делом занимается,—говорит он.

Действительно, более или менее серьезно занимается этим лишь только тов. Никитина. Правда, некоторые работники горкома комсомола заглянули, между делом, на городской смотр, но они были там не как руководители, а скорее как зрители.

Еще хуже обстоит дело в сельских школах. Ни райком комсомола, ни районный отдел народного образования не знают толком, как готовятся к олимпиаде в этих школах, не проявляют должного руководства, не оказывают им помощи.

Подготовка к областной олимпиаде не заканчивается проведением школьных смотров, а только начинается с них. Здесь можно будет выявить все лучшее, талантливое, отобрать и подготовить интересные полноценные номера, самых лучших, самых достойных исполнителей. В Череповце, видимо, забывают об этом.

К. КРЫЛОВ.

ДВА НОВЫХ МОСТА

Колхозники Разинского и Шевницкого сельсоветов, Харовского района, заканчивают строительство двух деревянных мостов через реки.

В Разине произведена заготовка камня для мостовой, которая будет проложена от моста через Пундугу к центру поселка.

Ф. П.

За рубежом

ВОЕННЫЕ ДЕЙСТВИЯ В НОРВЕГИИ

СВОДКА ВЕРХОВНОГО КОМАНДОВАНИЯ ГЕРМАНСКОЙ АРМИИ

БЕРЛИН, 16 апреля. (ТАСС). Верховное командование германской армии сообщает: «15 апреля ни в одном из занятых германскими войсками пунктов англичане не пытались высадить десант. 15 апреля днем англичане пытались провести воздушный налет на Нарвик, однако, это им не удалось. Около Нарвика замечены передвижения крупных английских военно-морских сил. Германские военно-морские силы продолжали укрепление портов в Тронхейме, Бергене и Ставангере. Они усилили охрану побережья. Германская авиация проводила разведывательные полеты над Северным морем и северным побережьем Норвегии вплоть до Нарвика. Северо-восточнее Гельголанда в воздушном бою сбит английский самолет, пытавшийся пролететь над германской бухтой и сбросивший бомбы, которые, однако, не попали в цель. Другой английский самолет сбит в проливе Скагеррак. Один германский самолет не вернулся на свою базу. 15 апреля английский крейсер, находившийся около норвежского побережья, подвергся нападению германских боевых самолетов. Крейсер получил серьезные повреждения и вскоре затонул. Кроме того, была уничтожена летающая лодка».

АГЕНТСТВО РЕЙТЕР О ВОЕННЫХ ДЕЙСТВИЯХ В РАЙОНЕ НАРВИКА

ЛОНДОН, 17 апреля. (ТАСС). Агентство Рейтер передает, что отступившие из Нарвика германские войска заняли вчера станцию Бьернефьель на железнодорожной магистрали, идущей от Нарвика к шведской границе. Агентство указывает, что, по сведениям находящегося в Кируне корреспондента газеты «Афтонбладет», вчера утром жители одной из пограничных шведских деревень наблюдали в течение полутора часов ожесточенное сражение между небольшими частями норвежских и германских войск. После сражения одна рота норвежских войск перешла шведскую границу и была разоружена и интернирована.

Как отмечает агентство, вчера норвежская радиостанция в Бодэ передала официальное заявление верховного командования норвежской армии, в котором говорилось, что Нарвик занят английскими моряками.

АРТИЛЛЕРИЙСКИЙ ОБСТРЕЛ НАРВИКА АНГЛИЧАНАМИ

БЕРЛИН, 17 апреля. (ТАСС). Германское информационное бюро передает, что вчера английские эсминцы обстреляли порт Нарвик. Однако ввиду сильного ответного огня германской артиллерии англичане не пытались высадиться в этом районе.

БЕРЛИН, 17 апреля. (ТАСС). Как сообщает Германское информационное бюро, вчера вечером английские военно-морские силы вновь обстреляли порт Нарвик. Однако положение здесь не изменилось. Лондонские сообщения, согласно которым Нарвик якобы занят английскими частями, а германские войска отходят к шведской границе, заявляет агентство, является чистейшим вымыслом. Ведущая от Нарвика до шведской границы железная дорога, по которой перевозилась руда, находится в руках немцев. Германские войска, оперирующие в самом Нарвике и вокруг Нарвика, поддерживают постоянную связь с германским командованием в Норвегии

БОМБАРДИРОВКА СТАВАНГЕРА

БЕРЛИН, 17 апреля. (ТАСС). Как сообщает германское информационное бюро, английские самолеты в ночь на 16 апреля сбросили на город Ставангер и на близлежащий аэродром много зажигательных и фугасных бомб. Бомбы попали в ряд домов, в результате чего убито несколько мирных жителей. Одна из бомб, которая попала на аэродром, уничтожила два норвежских самолета старого образца.

ОККУПАЦИЯ ФАРЕРСКИХ ОСТРОВОВ АНГЛИЙСКИМИ ВОЙСКАМИ

ЛОНДОН, 16 апреля. (ТАСС). Как сообщает агентство Рейтер, сегодня в палате общин заместитель министра иностранных дел Батлер заявил, что английские войска высадились на Фарерских островах. По словам Батлера, губернатор этих островов дал согласие на оккупацию.

МОРСКОЙ БОЙ У СКАГЕНА

ЛОНДОН, 16 апреля. (ТАСС). Рейтер передает, что вчера к северу от Скагена происходил значительный морской бой. Как полагают, этот бой еще продолжается в проливе Скагеррак.

ВОЙНА НА МОРЕ

ЛОНДОН, 17 апреля. (ТАСС). Как передает агентство Рейтер, за последнюю неделю общий тоннаж погибших судов нейтральных стран составляет 14.426 тонн. Кроме того потоплено одно норвежское судно «Тоска» водоизмещением в 5.128 тонн.

У северного побережья Шотландии был торпедирован английский пароход «Станклифф» водоизмещением в 4.511 тонн. Часть команды парохода погибла.

(ТАСС).

КОНФЕРЕНЦИЯ ПРЕДСТАВИТЕЛЕЙ ИНОСТРАННОЙ ПЕЧАТИ В БЕРЛИНЕ

БЕРЛИН, 16 апреля. (ТАСС). Сегодня на конференции представителей иностранной прессы в министерстве иностранных дел Германии сообщили о положении в Норвегии. На территории Норвегии, занятой германскими войсками, образовано новое правительство, возглавляемое председателем норвежского верховного суда Кристенсеном. Оно имеет лишь исполнительные функции. Германские круги подчеркивают, что новое правительство создано на конституционной основе, так как в норвежской конституции имеется указание на то, что председатель верховного суда может в исключительных случаях принять на себя управление страной

ЛИТОВСКАЯ ПЕЧАТЬ О НЕЙТРАЛИТЕТЕ ПРИБАЛТИЙСКИХ СТРАН

КАУНАС. 17 апреля (ТАСС). Бюллетень «Литуаниа пресс» публикует сегодня статью о положении прибалтийских стран и Скандинавии. Подчеркивая все ухудшающееся положение скандинавских стран и неустойчивость их нейтралитета, бюллетень пишет: «Прибалтийские государства решили при всех обстоятельствах сохранять свой нейтралитет и им ясно, что они могут его сохранить, ибо прибалтийские государства приняли предложение Советского Союза и заключили с ним пакты о взаимопомощи. Они сделали это по двум соображениям. Во-первых, потому, что все прибалтийские государства питают доверие к Советскому Союзу и знают, что СССР честно выполнит взятые на себя обязательства так же, как и прибалтийские страны. Во-вторых, прибалтийские государства сделали соответствующие выводы из событий, происшедших в Западной Европе».

Газета «Вильняус балсас» пишет сегодня по этому поводу: «Мы находимся далеко от происходящих событий. Благодаря разумной политике руководящих деятелей Литвы наше положение стало прочным и безопасным».

ВЫСТУПЛЕНИЕ РУЗВЕЛЬТА

НЬЮ-ЙОРК, 16 апреля. (ТАСС). На заседании комитета пан-американского союза выступил Рузвельт. Он указал, что «мир в Западном полушарии не может быть достигнут одним лишь желанием мира. Необходимо нечто большее, чем слова, чтобы сохранить мир». Мы сумеем, сказал Рузвельт, итти по мирному пути, «если будем готовы ответить силой на силу, когда нам будет брошен вызов».

Рузвельт напомнил о решениях американских стран «совместно защищать и сохранять абсолютную целостность каждой из них от любой атаки, прямой или косвенной, исходящей с той стороны океана», и о том, что в Панаме были разработаны пути и методы для того, чтобы война не задевала Америку. «Я полагаю,—сказал Рузвельт,—что большего нам не нужно было, однако, если понадобится, то я убежден, что наши усилия увенчаются полным успехом».

„ДЕЙЛИ УОРКЕР" О ДЕЯТЕЛЬНОСТИ ФРАНЦУЗСКОЙ КОМПАРТИИ

ЛОНДОН, 17 апреля. (ТАСС). Газета «Дейли уоркер» поместила сообщение своего бывшего парижского корреспондента Русселя, который недавно возвратился из Франции. Корреспондент отмечает, что по всей Франции отмечается усиленная деятельность нелегальных рабочих организаций, направленная против новой империалистической войны в Европе. Руссель указывает, что недавно все улицы Третьего района Парижа были сплошь заклеены коммунистическими листовками и плакатами, призывающими к борьбе против империалистической войны. Полицейские власти были весьма встревожены этим. Они установили усиленные полицейские посты на углу каждой улицы. Но это не дало почти никаких результатов. Руссель пишет, что по всей Франции нелегально распространяется коммунистическая литература. В различных частях страны выходят издания коммунистической газеты «Юманите». Особенную активность против войны развивают женщины.

Студент Вологодского педагогического института имени В. М. Молотова, отличник учебы 3-го курса математиков Владимир Лебедев активно изучает военное дело. Он является инструктором ПВХО II ступени.

НА СНИМКЕ: тов. Лебедев.

Фото Вл. Клячина.

14-я ЛОТЕРЕЯ ОСОАВИАХИМА

МИТИНГ В КОЛХОЗЕ

15 апреля в колхозе «Красный Север», Вологодского района, состоялся митинг, посвященный реализации 14-й лотереи Осоавиахима.

На-днях Указом Президиума Верховного Совета СССР за проявленную доблесть и отвагу на фронте борьбы с белофиннами был награжден орденом «Красное Знамя» тов. Д. А. Панов, бывший бригадир колхоза «Красный Север». Колхозники с огромной радостью и гордостью встретили весть о награждении их земляка.

На митинге колхозники решили создать в колхозе организацию Осоавиахима. Началась активная реализация билетов лотереи. Одна из бригад взяла билетов на 100 рублей. Колхозница тов. Данилова купила билетов на 15 рублей.

ЗАКОНЧИЛИ РЕАЛИЗАЦИЮ

Росляпинский районный совет Осоавиахима первым в области закончил реализацию билетов 14-й лотереи.

За два дня продано билетов на 16.500 рублей.

Успешно прошла реализация лотерейных билетов в первичной организации Осоавиахима при Вологодской сплавной конторе. Служащие сплавконторы, обкома союза рабочих леса и сплава и работники леспхоза приобрели билетов на сумму 1700 рублей, в среднем по 20 рублей на каждого. В связи с подготовкой к реализации билетов 14-й лотереи вновь принято в Осоавиахим 29 человек и организован стрелковый кружок.

БОЛЬШАЯ АКТИВНОСТЬ

Образцово провели реализацию билетов 14-й лотереи Осоавиахима в Вожегодском леспромхозе.

Работники леспромхоза тов. Елесин приобрел билетов на 100 рублей, тов. Крушевский — на 60 рублей, тт. Колесов, Баронов, Соловьев, Калмыкова—на 50 рублей каждый.

В период подготовки к реализации билетов принято 20 новых членов Осоавиахима.

П. ЛЕВАЧЕВ.

НА СТРАЖЕ СОЦИАЛИСТИЧЕСКОЙ СОБСТВЕННОСТИ

Партия и правительство на нас, работников пожарной охраны, возложили почетные задачи по охране от огня народного достояния и личного имущества граждан нашей страны.

Неправильно, конечно, некоторые думают, что пожарная охрана предназначена только для тушения пожара. Основной упор нашей работы ложится на усиление предупредительных мер борьбы с огнем. Пожар легче предупредить, чем тушить.

Работники пожарной охраны Вологды обходят фабрики, заводы, школы, склады, театры, жилые дома, выявляют там все недочеты, могущие вызвать пожар, добиваются устранения их. Только в этом году мы произвели более 1700 обследований. Такие товарищи, как Хрусталев, Полетаев, Шайкина, Кудряшова и другие по личной инициативе в свободное от дежурства время обходят жилые и производственные постройки, тщательно осматривают, нет ли там опасных для возникновения пожара очагов.

Большую работу мы проводим по организации актива. Сейчас мы имеем 17 добровольных пожарных команд. В них —223 человека. С членами добровольных команд регулярно проводятся инструктивные совещания. Кроме этого, городская пожарная охрана ведет постоянную работу с обслуживающим персоналом (сторожами, истопниками, уборщицами) по вопросам борьбы с пожарами.

Бойцы и командиры воспитываются в духе высокой ответственности перед родиной за спасение людей при тушении пожаров и стихийных бедствий, за охрану социалистической собственности от огня. За отвагу и героизм, проявленные при тушении пожаров, Наркомат внутренних дел наградил работников Вологодской пожарной охраны—А. Барышева, Н. Перцева, Кривошеина, Красоткина, Савина, Усова, Полякова и других.

Среди бойцов и командиров широко развернуто социалистическое соревнование имени Третьей Сталинской Пятилетки за лучшее освоение техники, за повышение успеваемости в боевой и политической подготовке. Такие товарищи, как Мапаков, Кудряков, Виноградов, Лохов, Чистотин и другие по всем показателям имеют только отличные оценки. Сейчас каждая команда, каждый боец в отдельности соревнуется за то, чтобы не иметь ни одного загорания и пожара на охраняемом об'екте (районе), за достойную встречу XXII годовщины советской пожарной охраны, которая исполняется 18 апреля.

Н. МОРОЗОВ.

ЛЕКТОРИЙ ВЫХОДНОГО ДНЯ

В целях более лучшего и систематического обслуживания лекциями трудящихся, лекционно - экскурсионное бюро облоно организует в городе Вологде постоянный лекторий выходного дня.

В лектории лекции будут читаться каждый выходной день с 18 апреля по двум циклам. Первый цикл лекций по Истории народов СССР включает в себя 6 лекций: 1. «Киевское государство», 2. «Восточная Европа под властью монгольских завоевателей». 3. «Создание русского национального государства». 4. «Государство первых Романовых и восстание Степана Разина». 5. «Петр 1-й и его реформы». 6. «Крестьянская война под руководством Пугачева». Второй цикл лекций естественно-научный также включает в себя 6 лекций: по астрономии, биологии, географии, геологии и физике.

Лекции читают квалифицированные научные работники. Лекции платные и будут читаться в зале горкома ВКП(б) по выходным дням. Принимаются заявки на чтение этих лекций в клубах города Вологды и районах области.

И. ПЕРВУШИН.

ПРАЗДНИЧНЫЙ РЕПЕРТУАР САМОДЕЯТЕЛЬНЫХ КРУЖКОВ

Кружки художественной самодеятельности клуба паровозо-вагоноремонтного завода развернули подготовку к первомайским праздненствам.

Драматический кружок репетирует пьесу Невродова «Моя мать». Шумовой оркестр готовит новые песни «В далекий край товарищ улетает», «Дозорная кавалерийская» и другие.

Хоровой кружок разучивает весенние песни «Весна пришла», «Как высоко над нами наше небо».

Много интересных плясок и танцев готовит балетный кружок — «Пионерская полька», белорусский народный танец «Лявониха», украинский танец «Думка». Струнный ансамбль готовит музыкальные отрывки из оперы «Иван Сусанин», украинскую народную песню «Солнце низенько».

Акробатический журнал дает номера партнерной гимнастики. Духовой оркестр подготовит новые песни и марши советских композиторов.

Художник клуба тов. Красильников приступил к изготовлению плакатов, лозунгов и панно.

Силами самодеятельных кружков клуба в красных уголках цехов в апреле будет дано 15 концертных выступлений.

И. АНДРЕЕВ.

НОВЫЙ ЦЕХ ШИРПОТРЕБА

В связи с окончанием зимнего судоремонта, в Вологодских судоремонтных мастерских организован цех по выпуску изделий широкого потребления. Цех будет выпускать предметы домашнего обихода—железные кровати, тазики, щипцы и совки для углей.

Уже определена продажная стоимость вырабатываемых изделий. Кровать будет стоить 110 рублей, совок—97 копеек.

Изделия будут выпускаться из отходов, накопленных во время зимнего судоремонта.

ВОДА ПРИБЫВАЕТ

За последние сутки, с 16 на 17 апреля, в связи с потеплением и дождями, резко поднялся уровень воды в реках области.

Горизонт воды в р. Вологде поднялся за сутки на 72 сантиметра, в р. Сухоне у Тотьмы—28 см., в устье Толшмы—31 сант. Уровень воды в Наремах—почти два метра.

ИЗВЕЩЕНИЯ

19 апреля, в 7 часов вечера, в помещении парткабинета (Краснофлотская, 20) созывается совещание редакторов стенных газет и многотиражек по вопросу: «О ПОДГОТОВКЕ И ПРОВЕДЕНИИ ДНЯ ПЕЧАТИ».

Горком ВКП(б).
Редакция газеты «Красный Север».

* * *

19 апреля, в 7 часов вечера, в зале заседаний горкома ВКП(б), созывается инструктивное совещание докладчиков по итогам мартовского Пленума ЦК ВКП(б). На совещание приглашаются секретари парторганизаций, их заместители и выделенные докладчики.

Горком ВКП(б).

Партийная и профсоюзная организации коллектива Волоблразнопромсоюза извещают всех членов артелей и работников системы Разнопромсоюза о смерти старого члена ВКП(б), работника промкооперации ФИЛИМОНЦЕВА ГРИГОРИЯ МИХАЙЛОВИЧА. Вынос тела покойного состоится 19 апреля в 17 часов из городской больницы.

Отв. редактор Н. БИРЮКОВ.

ИСЛАНДИЯ, ФАРЕРСКИЕ ОСТРОВА, ГРЕНЛАНДИЯ

(СПРАВКА)

События в Скандинавии вызвали большой интерес к датским владениям в Атлантическом океане: Исландии, Фарерским островам и Гренландии. Военностратегическое положение этих территорий имеет немаловажное значение для воюющих стран.

Исландия открыта в VIII веке. С 1814 года Исландия присоединена к Дании и являлась датской самоуправляющейся колонией.

Остров Исландия расположен в северо-восточной части Атлантического океана. Площадь 103 тысячи квадратных километров. Число жителей свыше 117 тысяч человек.

Порты Исландии—Рейкьявик, Акурейри, Гафнафиорд, Вестманнаейр.

Население занято главным образом в сельском хозяйстве, основой которого является овцеводство. В последнее время все большее значение приобретает рыболовство.

Промышленность Исландии в зачаточном состоянии. Имеется небольшое число рыбоконсервных заводов и суконных фабрик.

Исландия богата рыбой и морским зверем. Здесь развит китобойный промысел. Из ископаемых можно отметить золото, медь, бурый уголь, серу, фарфоровую глину.

Исландские товары идут в Германию, Англию, Норвегию, Швецию, Данию и Португалию. Около 40 процентов исландского экспорта потребляют Германия и Англия.

Стратегическое значение Исландии велико. Гавани, расположенные за западном побережье Исландии, не замерзают. Побережье острова изрезано многочисленными глубоководными, хорошо защищенными фиордами, могущими служить базами для военного флота. Военно-морской флот и воздушные силы, базирующиеся на территории Исландии, имеют возможность контролировать пути США в Европу.

После окончания первой империалистической войны 1914—1918 годов Исландия стала королевством, связанным с Данией личной унией и управлялась датским королем. Борьба за полное отделение Исландии от Дании велась в стране давно. В связи с последними событиями в Скандинавии исландское правительство заявило, «что при нынешней обстановке Дания не может осуществлять внешние сношения Исландии, поэтому Исландия решила взять на себя ведение своих внешнеполитических дел». Тем самым была расторгнута уния с Данией. Как сообщают сейчас, Англия намерена превратить Исландию в базу своего военно-морского флота.

Фарерские острова, принадлежащие Дании, расположены в Атлантическом океане между Исландией и Шетландскими островами. Общая площадь этого архипелага 1399 квадратных километров. Самыми крупными являются острова—Стреме и Эстере. Население островов составляет около 25 тысяч человек. Главный город Торстаун расположен на острове Стреме.

Население занимается главным образом скотоводством, овцеводством, рыболовством, китобойным и тюленьим промыслами.

Фарерские острова экспортируют грубошерстные ткани, шерсть, рыбу, продукты рыболовства, китобойного и тюленьего промыслов, а также гагачий пух.

Решение Англии оккупировать острова об'ясняется тем, что Фарерские острова—немаловажный стратегический пункт Атлантики. Фарерский архипелаг отстоит от Шетландских островов (Англия) на расстоянии 300 километров. Бухты и фиорды островов почти не замерзают.

Колония Дании—Гренландия—величайший в мире остров (2.175.000 квадратных километров) находится на северо-востоке от Северной Америки. Значительная часть острова покрыта ледниками. Главный город—Годхава.

Население острова около 17 тысяч человек, из них 408 датчан. Основное занятие жителей охота, зверобойный промысел и рыболовство. Из Гренландии в страны Западной Европы вывозятся оленьи шкуры, сало, рыбий жир, гагачий пух, меха.

В стране найдены месторождения меди, железной руды, угля, графита, криолита и асбеста.

Монополия на торговлю с Гренландией находится в руках Дании. Управление страной осуществляют датские государственные инспекторы.

Благоприятные географические условия гренландского побережья обусловили стратегическое значение этого острова, лежащего на кратчайшем воздушном пути между Европой и Америкой.

Сейчас Гренландия является об'ектом ожесточенной борьбы империалистических держав. США и Англия оспаривают свое право на «защиту» Гренландии от Германии. Борьба за Гренландию приобретает острые формы.

ОБЛДРАМТЕАТР

18 апреля
В. Шкваркин
СТРАШНЫЙ СУД
20 апреля
А. Н. Островский
ДОХОДНОЕ МЕСТО
21 апреля
А. М. Горький
НА ДНЕ
18 апреля после спектакля
ВЕСЕННИЙ БАЛ
Начало бала в 11 часов вечера
Начало спектаклей в 8 час. вечера
Билеты продаются
Касса открыта с 3 до 9 час.

Кинотеатру им. Горького ТРЕБУЮТСЯ сторож и уборщица.

Вологодскому областному отделению КОГИЗ'а ТРЕБУЮТСЯ на постоянную работу упаковщик и грузчик. Обращаться по адресу: пл. Свободы, 18, отдел кадров.

Вологодский областной ТЮЗ

Сегодня в 8 часов
ФЕЛЬДМАРШАЛ СУВОРОВ
19 и 21 апреля в 6 час. веч.
ФЕЛЬДМАРШАЛ СУВОРОВ
Касса с 4 час. вечера

ВОЛОГОДСКАЯ ОБЛАСТНАЯ ФИЛАРМОНИЯ
КЛУБ ИМ. X-ЛЕТИЯ ОКТЯБРЬСКОЙ РЕВОЛЮЦИИ

18 апреля—концерт
мастеров ленинградской эстрады
Г. Г. ДУКЛАУ
В антрактах—ТАНЦЫ. Подробности в афишах. Все справки по тел. 4-98.

Кинотеатр ИСКРА
БОЛЬШАЯ ЖИЗНЬ
СЕГОДНЯ—ТАНЦЫ

Кинотеатр им. ГОРЬКОГО
Мужество
Сеансы—с 10 час. утра
Касса на веч. сеансы с 4 час. дня
с 20 апреля—кинокомедия
АРИНКА

ГОСУДАРСТВЕННОМУ ЗАВОДУ 402 (г. Молотовск, Архангельской области) ТРЕБУЮТСЯ РАБОЧИЕ НА 4—5 МЕСЯЧНЫЕ КУРСЫ для обучения следующим специальностям: судовые сборщики, пневматические клепальщики, сверловщики.

На курсы принимаются мужчины от 20 до 45 лет с образованием не ниже 4—5 классов.

Принятые обеспечиваются общежитием и стипендией 350 рублей. Обучение проводится в г. Ленинграде. По окончании учебы выпускники обязаны проработать на заводе по сдельным расценкам не менее двух лет. Проезд оплачивается согласно КЗОТ. Члены семьи жилплощадью не обеспечиваются.

Заявления, подробную автобиографию, справку об образовании и характеристику направлять по адресу: г. Вологда, пл. Свободы, 4, Вологодской конторе госзавода 402.

Срок приема заявлений до 25 апреля.

Адрес редакции г. Вологда ул. Урицкого, 2. Телефоны: отв. редактор—1-92, зам. редактора—73, секретариат—3-45, отделы: партийной жизни и пропаганды—23, промышленный —1-88, информации — 6-26, сельскохозяйственный —1-90. советского строительства—1-32, отделы культуры и быта, рабселькоров и писем— 1-90, отдел об'явлений—3-63 издательство—8-94.

Уполномоченный Волобллита № В—10290 Типография издательства «Красный Север» ул. К. Маркса, 70. Тир. эк. 130.000 Заказ № 1080