ГОД ИЗДАНИЯ XXI

ПРОЛЕТАРИИ ВСЕХ СТРАН, СОЕДИНЯЙТЕСЬ!

КРАСНЫЙ СЕВЕР

ОРГАН ВОЛОГОДСКОГО ОБЛАСТНОГО И ГОРОДСКОГО КОМИТЕТОВ ВКП(б) И ОБЛАСТНОГО СОВЕТА ДЕПУТАТОВ ТРУДЯЩИХСЯ

№ 71 (5700) | СРЕДА, 27 МАРТА 1940 ГОДА | ЦЕНА 10 КОП.

СЕГОДНЯ В НОМЕРЕ:

Трудящиеся западных областей УССР и БССР отдали свои голоса кандидатам блока коммунистов и беспартийных (1 стр.).

ПО СОВЕТСКОЙ СТРАНЕ (1 стр.).

ПАРТИЙНАЯ ЖИЗНЬ: А. Желтов. — Пропаганда в центре внимания. П. Быков. — Улучшить руководство Осоавиахимом (2 стр.).

Смотр готовности к севу (2 стр.).

И. Ганов. — Что будет нового на выставке 1940 года (2 стр.).

ОКРУЖИМ НАШИ СЕЛА ЦВЕТУЩИМИ САДАМИ! В. Адрианов.—Есть все условия. А. Белов, — Фруктовый сад. З. Петухова.—Советы агронома (3 стр.).

ЗА РУБЕЖОМ: Английское торговое судоходство и война.—Движение в Англии против империалистической войны.—Разногласия в радикал-социалистской партии Франции.—Китайская печать о нанкинской конференции марионеток. — На западном фронте.—Военные действия в Китае (4 стр.).

Новая победа сталинского блока

Прошло немногим больше полугода с того времени, как наша доблестная Красная Армия перешла границы бывшей панской Польши и освободила Западную Украину и Западную Белоруссию от вековых угнетателей. Каждый день этих шести месяцев для миллионов трудящихся Западной Украины и Западной Белоруссии равняется годам по богатству и яркости переживаний. Эти шесть месяцев внесли столько изменений в жизнь трудящихся освобожденных областей, что неузнаваемыми стали эти области. Там, где господствовали любомирские, потоцкие, радзивиллы, сапеги, тышкевичи и им подобные эксплоататоры и паразиты, там, где хозяйничали незадачливые Беки и Рыдз-Смиглы, — там установилась власть Советов.

Земля стала народным достоянием, сотни тысяч батраков, безземельных и малоземельных крестьян получили землю, получили инвентарь для обработки земли, коров и лошадей. Фабрики и заводы стали народным достоянием, точно так же, как народным достоянием стали банки. Ликвидируется безработица. Десятки тысяч рабочих и служащих, в течение многих лет бывших безработными, теперь заняты работой не на эксплоататоров, а на себя, на родное советское государство. Сотни школ открылись в Западной Украине и Западной Белоруссии, и родная речь—украинская, белорусская, польская, еврейская свободно звучит в школе и на народных собраниях.

Еще только полгода прошло свободной жизни, а отовсюду уже пробивается могучая поросль новой, советской культуры. И к этой культуре тянутся тысячи, сотни тысяч людей—еще недавно задавленных, политически бесправных людей. Повсюду кипит творческая, созидательная работа. Строятся новые фабрики и заводы, строится Днепро-Бугский канал, восстанавливается Днепро-Неманский канал. Огромные массы крестьянства начинают в буквальном смысле новую весну в своей жизни—первую советскую весну. Передовые крестьяне организовали уже по своему собственному почину, первые десятки колхозов. Таковы в самых общих чертах те изменения, которые произошли за полгода в западных областях Украины и Белоруссии.

Глубоко вошли в жизнь трудящихся масс Западной Украины и Западной Белоруссии идеи советской власти, массы трудящихся восприняли советскую власть как свою родную. Только что закончившиеся выборы в Верховные Советы Союза ССР, УССР и БССР показали огромное влияние коммунистической партии. Трудящиеся массы и этих областей знают, что великая партия Ленина — Сталина обеспечила своим руководством народам Советского Союза величайшие исторические победы.

Во всех избирательных округах западных областей Украинской ССР и Белорусской ССР депутатами Верховного Совета СССР избраны кандидаты блока коммунистов и беспартийных, при чем в выборах приняло участие 96 и больше процентов от общего количества избирателей. Этот блестящий успех является свидетельством огромной политической активности масс и результатом той большой работы, которая выполнена была органами советской власти и коммунистической партией за этот короткий срок. Трудящиеся массы знают, что коммунистическая партия помогла им за полгода пройти путь десятилетий. И они единодушно голосовали за кандидатов блока коммунистов и беспартийных, несмотря на враждебную агитацию остатков паразитических элементов в этих областях.

Трудящиеся массы западных областей УССР и БССР за шесть месяцев прошли огромную политическую школу. Глубочайшие изменения, которые произошли в жизни этих масс, помогли и самым отсталым убедиться в том, что советская власть и коммунистическая партия являются силами, несущими расцвет народной жизни во всех областях. Ко дню выборов массы подошли организованно, огромная пропагандистская и агитационная работа, выполненная в предвыборный период, помогла массам разобраться в разнообразных вопросах, вставших перед ними, изучить Сталинскую Конституцию, понять ее огромное значение, выдвинуть достойнейших людей—сынов и дочерей народа в верховные органы советской власти.

Народы Советского Союза знают уже многих депутатов, избранных в западных областях Украины и Белоруссии всенародным голосованием 24 марта. Это не графы, не князья, не капиталисты, не ксендзы, не кулаки, как то было всегда на выборах в панской Польше. Нет, это преданнейшие делу народа рабочие, крестьяне, это лучшие представители народной интеллигенции. Народы СССР одинаково питают доверие и к украинцам, и к белоруссам, и к полякам, и к евреям, избранным народами западных областей Украины и Белоруссии. Они знают и успели полюбить этих людей. Они еще не видели на трибуне Верховного Совета СССР, но уж знают Ванду Василевскую, рассказавшую в своих книгах «Земля в ярме», «Родина» и других о страданиях польского народа. Ее знают миллионы рабочих, колхозников, красноармейцев, советской интеллигенции нашей великой социалистической родины.

В Верховном Совете СССР будет звучать голос Филиппа Семеновича Пестрака, заплатившего годами тюрьмы за свою любовь к родному народу, за принадлежность к коммунистической партии. Он был одним из первых, кто помог Красной Армии и Советской власти в деле освобождения народа Западной Белоруссии. Вот София Нестеровна Юхимчук, бывшая батрачка, для которой, как и для сотен тысяч подобных ей, с приходом советской власти началась новая, полная глубокого смысла и радости жизнь.

Вот академик Студинский, беспартийный ученый, с приходом советской власти весь отдавшийся строительству новой, советской культуры, а рядом с ним молодая крестьянка Мария Алексеевна Перепелица и железнодорожный рабочий Василий Григорьевич Садовый. Вот выдвинутый нефтяниками Борислава Иван Павлович Щепаник, всей своей жизнью доказавший преданность рабочему классу. Вот слесарь из Бреста Дмитрий Иванович Савчук и рядом с ним академик Панчишин.

Недавно еще политзаключенный польского тюремного застенка, Сергей Осипович Притыцкий теперь заместитель председателя Белостокского облисполкома. Все помнят пламенную речь крестьянки из села Стадники Ульяны Васильевны Ефимчук-Дьячук на Сессии Верховного Совета СССР. Таких людей—верных сынов и дочерей народа выбрали трудящиеся западных областей Украины и Белоруссии в Совет Союза и Совет Национальностей Верховного Совета СССР и в Верховные Советы Украины и Белоруссии.

29 марта откроется шестая Сессия Верховного Совета СССР. Пятьдесят пять кандидатов блока коммунистов и беспартийных, избранных всенародным голосованием в западных областях Украины и Белоруссии депутатами Верховного Совета СССР, вступят в Кремлевский дворец и примут участие в работах верховного органа власти великой страны социализма. Они войдут в семью избранников народов СССР как представители миллионов свободных советских людей, еще полгода тому назад находившихся под пятой угнетателей.

Выборы в верховные органы Советской власти прошли в освобожденных западных областях Украины и Белоруссии как великий народный праздник. Отныне в этих областях еще ярче, еще быстрее и полнее будут развиваться и расцветать все творческие силы народа, раскрепощенного советской властью для строительства коммунистического общества. Народы Советского Союза приветствуют избранников тринадцати миллионов новых полноправных граждан нашей великой социалистической родины.

(Передовая «Правды» за 26 марта).

ТРУДЯЩИЕСЯ ЗАПАДНЫХ ОБЛАСТЕЙ УССР И БССР ОТДАЛИ СВОИ ГОЛОСА КАНДИДАТАМ БЛОКА КОММУНИСТОВ И БЕСПАРТИЙНЫХ

За свою социалистическую родину!

БЕЛОСТОК, 25 марта. (ТАСС). Секретарь обкома партии тов. Костюк сообщил в беседе о предварительных результатах выборов в Верховные Советы СССР и БССР по Белостокской области.

День выборов прошел с небывалым политическим под'емом. Выборы подлинных представителей народа превратились во всеобщий праздник трудящихся области. С раннего утра избиратели приходили на избирательные участки, чтобы выполнить свой гражданский долг. Они несли с собой портреты товарища Сталина и его ближайших соратников, шли под звуки музыки и белорусских песен. В Свисловичском и большинстве других районов на избирательных участках уже к четырем часам утра собралось много людей. Уже к 12 часам дня там проголосовало 90 процентов избирателей. По избирательным округам области в голосовании приняли участие все избиратели, за ничтожным исключением. На большом количестве участков голосовало все сто процентов избирателей.

Трудящиеся области отдали свои голоса кандидатам сталинского блока коммунистов и беспартийных. По предварительным данным, все кандидаты, выдвинутые собраниями рабочих, работниц, интеллигенции, крестьян избраны депутатами Верховных Советов СССР и БССР.

В депутаты Совета Союза избраны командарм 2 ранга Ковалев, работница-выдвиженка тов. Дьячук, секретарь обкома партии тов. Игаев, белорусский поэт тов. Пестрак, крестьянин тов. Севко.

Депутатами Совета Национальностей избраны бывший лесорабочий, ныне заместитель председателя облисполкома тов. Притыцкий, инженер тов. Турлейский.

В СЕЛЕ КОБАКИ

СТАНИСЛАВ, 25 марта. (ТАСС). В день выборов в селе Кобаки избиратели устроили своеобразную демонстрацию. Свыше 70 конников-крестьян, одетых в пестрые национальные костюмы, с песнями и музыкой проехали по селу. Впереди на убранном цветами коне—один из старейших избирателей села 80-летний Федор Константинович Бутай. Он молодцевато сидит в седле и с гордостью держит в руках красное знамя. Провожаемые всем селом всадники проехали к избирательному участку на голосование.

* * *

ПРАЗДНИК В ГОРАХ

СТАНИСЛАВ, 25 марта. (ТАСС). Великий праздник был вчера в Карпатах. Начался он еще задолго до восхода солнца. Из далеких небольших горных селений на лыжах, верхом на лошадях и пешком спешили горцы-гуцулы к своим избирательным участкам. Рука об руку идут муж и жена, стройные юноша и девушка. Они сегодня достали из сундуков самые лучшие свои наряды—вышитые кантари, широкие шаровары из алого сукна, искусно орнаментированные постолы, разукрашенные пестрыми перьями шляпы. Когда весеннее солнце развеяло голубоватый туман над долинами, как будто зацвели горы и селения—так красочны и ярки национальные костюмы гуцулов.

Село Зеленое раскинулось у подножья небольшой горы — «Поп-Иван».

К 6 часам утра у избирательного участка собралось уже несколько десятков крестьян-избирателей. Кто первый опустит в урну бюллетень? Претендентов было несколько, и никто не хотел уступить первенства. Тогда, посоветовавшись, коллективно решили: пусть проголосуют первыми трое с вершины.

Речь шла о трех местных крестьянах, работающих в астрономической обсерватории на вершине горы «Поп-Иван» — Василии Полийчуке, его брате Николае Полийчуке и Василии Томащуке.

Имена их очень популярны теперь в горах. Это они в исторические дни освобождения народов Западной Украины, оставшись втроем на покинутой всеми обсерватории, рискуя жизнью, спасли для науки, для народа ценнейшее научное учреждение.

Вчера, проделав трудный 25-километровый переход на лыжах и пешком, спустились они сюда с высоты в 2026 метров над уровнем моря, чтобы проголосовать за партию Ленина—Сталина, за верных сынов народа.

Ровно в 6 часов утра председатель избирательной комиссии вручил трем знатным горцам бюллетени. Вслед за ними один за другим торжественно подходят к столу комиссии остальные избиратели.

Голосование в селе Зеленом началось.

А во дворе помещения избирательного участка в полном разгаре народное гулянье. В прозрачном весеннем воздухе звучат песни освобожденного гуцульского народа, отдаваясь эхом далеко в горах. Под звуки цимбал и трембит молодые горцы танцуют вихревой народный танец «аркан». Восторженными взглядами следят за ритмическими движениями танцующих отцы и матери. Такого бурного веселья, такого подлинного народного ликования еще никогда не знали горы. Веками угнетаемый свободолюбивый гуцульский народ, почувствовав себя свободным, выпрямился во весь свой богатырский рост, впервые вздохнув полной грудью.

В Зеленом и Жабье, в Устериках и Криворивне, в Красноиле и Гриняве до поздней ночи не утихали смех, музыка и песни.

СЛОВО НЕФТЯНИКОВ ДРОГОБЫЧА

Сегодня Дрогобыч особенно наряден. Дома украшены плакатами, портретами руководителей партии и правительства. Развеваются алые флаги, через улицы протянулись красные полотнища транспарантов.

На избирательных участках играют оркестры, выступают самодеятельные хоры, артисты. На нефтеперегонном и других заводах выставлены панно, посвященные дружбе народов.

Большую активность проявляют старики, первыми являющиеся на избирательные участки.

Было еще темно, когда, в двери 22-го избирательного участка Дрогобыча постучалась 67-летняя домохозяйка Стандерт. Она «хотела первой отдать свой голос кандидатам блока коммунистов и беспартийных».

Большой под'ем наблюдается сегодня на предприятиях и в селах. Избиратели относятся к своим обязанностям чрезвычайно серьезно. На участок № 5 приехал слепой избиратель тов. Обермензель. Когда ему предложили помочь оформить бюллетени, он отказался:

— Я не знаю вас,—сказал он,—а вычеркивать в бюллетенях мне ничего не нужно. Я доволен кандидатами блока коммунистов и беспартийных, ибо знаю, что они будут заботиться в Верховном Совете об интересах трудящихся.

Обермензель лично опустил бюллетени в избирательную урну.

К 6 часам вечера в Дрогобыче проголосовало 86 процентов избирателей.

Дрогобыч, 24 марта.

ВСТРЕЧА БОЙЦОВ

Вчера к пяти часам вечера на вокзальную площадь пришли трудящиеся города Вологды с лозунгами, портретами руководителей партии и правительства, с красными знаменами и живыми цветами, чтобы встретить доблестных бойцов, участников героической борьбы за безопасность северо-западных границ и города Ленина.

На площадь, под звуки оркестра, вступают колонны мужественных, закалившихся в боях, жизнерадостных бойцов непобедимой Красной Армии. Могучим «ура», бурной овацией, радостными приветствиями встречают собравшиеся доблестных бойцов. Встреча превращается в мощную демонстрацию могущества советского народа, единения его вокруг большевистской партии и любимого вождя товарища Сталина. Народ вместе с бойцами празднует новую блестящую победу.

Председатель исполкома городского Совета тов. Зародов открывает митинг.

От имени областных и городских партийных и советских организаций от имени трудящихся города и области героических бойцов, командиров и политработников горячо приветствует секретарь обкома ВКП(б) тов. Клишин.

Работница швейной фабрики имени Клары Цеткин тов. Короткова передает бойцам горячий привет от советских женщин—матерей и жен, вырастивших таких замечательных сынов, горячих патриотов своей родины.

От рабочих железнодорожного узла бойцов приветствует стахановец тов. Ольшевский.

Взволнованную речь произносит красноармеец тов. Шашкин.

— Дорогие отцы, матери, жены и все трудящиеся города. Мы рады доложить вам, что боевое задание командования, задание партии и советского правительства, задание нашего вождя товарища Сталина нами с честью выполнено.

Здравица, провозглашенная тов. Шашкиным в честь советского народа, Красной Армии, партии и правительства, в честь великого Сталина, покрывается мощным «ура» и пролетарским гимном.

От имени начальствующего состава Красной Армии собравшихся приветствует тов. Шипов.

— В каких бы условиях мы ни находились, мы всегда чувствовали отеческую заботу и любовь советского народа, партии Ленина—Сталина. Это вселяло в нас силу и энергию, — заявляет тов. Шипов.

Митинг окончен. Вместе с бойцами народ идет по улицам города, демонстрируя свою мощь и непобедимость, свою беспредельную преданность партии Ленина—Сталина.

ПРЕДВАРИТЕЛЬНЫЕ ДАННЫЕ

о выборах в Верховный Совет СССР от избирательных округов западных областей Украинской ССР и Белорусской ССР

По сообщениям, поступившим в секретариат Президиума Верховного Совета СССР от окружных избирательных комиссий по выборам в Верховный Совет СССР, в западных областях Украинской ССР и Белорусской ССР 24 марта 1940 года состоялись выборы во всех 43 избирательных округах по выборам в Совет Союза и во всех 12 избирательных округах по выборам в Совет Национальностей.

Выборы начались в 6 часов утра по всем городам, селам и поселкам западных областей Украины и Белоруссии и повсюду к 4—5 часам дня 24 марта проголосовало огромное большинство избирателей. В 12 часов ночи 24 марта голосование закончилось.

По предварительным данным окружных избирательных комиссий, в западных областях Украинской ССР и в западных областях Белорусской ССР в выборах приняло участие 96 и больше процентов от общего количества избирателей.

Во всех избирательных округах западных областей Украинской ССР и Белорусской ССР депутатами Верховного Совета СССР избраны кандидаты блока коммунистов и беспартийных.

По Советской стране

Выполнили досрочно квартальные планы

КОНСТАНТИНОВКА (Сталинская обл.), 25 марта. (ТАСС). Суперфосфатный цех химического завода выполнил производственный план первого квартала. На общем собрании коллектив цеха обязался ко дню открытия VI Сессии Верховного Совета СССР дать социалистическим полям 13 тысяч тонн минеральных удобрений сверх плана.

* * *

ИРКУТСК, 25 марта. (ТАСС). Горняки Кропоткинского управления Лены досрочно завершили квартальный план добычи золота. Задание по производительности труда выполнено забойщиками на 160,5 процента.

* * *

ВОРОШИЛОВГРАД, 25 марта. (ТАСС). Горняки шахты № 16-бис имени «Известий» треста «Донбассантрацит» досрочно закончили квартальный план добычи угля. К открытию VI Сессии Верховного Совета СССР коллектив шахты решил выдать на-гора сверх плана 12 тысяч тонн антрацита.

ЛЕНИНГРАД—ВЫБОРГ

ВЫБОРГ, 25 марта. (Спец. корр. ТАСС). Открылось регулярное пассажирское железнодорожное сообщение между Ленинградом и Выборгом. Новый советский город связан теперь с Ленинградом по двум маршрутам. Один из них проходит через станции Белоостров, Териоки, Райвола, Перкиярви, а другой—по берегу Финского залива через станции Белоостров, Териоки, Койвисто.

Вчера к украшенному флагами Выборгскому вокзалу подошел поезд № 63.

Поезд останавливается. На вагонах надписи: Ленинград—Выборг. На перрон выходят пассажиры. Это группа пограничников, железнодорожники, советские работники, приехавшие налаживать в городе мирную жизнь.

ТОНФИЛЬМ С ДОКЛАДОМ А. М. ГОРЬКОГО

Недавно была реставрирована пленка с записью выступления А. М. Горького в прениях на первом Всесоюзном с'езде советских писателей в 1934 году. Миллионы радиослушателей получили возможность в течение девяти минут слушать речь любимого писателя.

Сейчас коллектив фабрики звукозаписи Всесоюзного радиокомитета восстановил тонфильм с докладом А. М. Горького и его заключительным словом на с'езде. В свое время эти записи, сделанные на несовершенном аппарате, были признаны браком и сданы в архив. Недавно их дважды переписали с пленки на пленку, чем полностью уничтожили посторонние шумы и добились вполне удовлетворительного качества звучания. Пленка с голосом Горького теперь звучит больше часа, один доклад в сокращенном виде занимает 41 минуту.

28 марта, в 72-ю годовщину со дня рождения А. М. Горького, тонфильм с его докладом на с'езде писателей впервые будет транслироваться по радио. (ТАСС).

С ХУТОРОВ—В КОЛХОЗНЫЕ ЦЕНТРЫ

Сельскохозяйственный банк СССР открыл на 1940 год кредиты колхозникам на переселение с хуторов в колхозные центры. В прошлом году в колхозные центры переселилось с хуторов более 300 тысяч колхозных дворов. Многим из них государство оказало большую помощь в виде кредитов на обзаведение жильем и хозяйством на новом месте.

В текущем году Сельскохозяйственный банк отпускает кредиты также правлениям колхозов на благоустройство колхозных центров во многих местах, значительно разрастающихся в связи с переселением туда колхозников с хуторов. Кредиты выдаются на строительство колодцев, общественных бань, улучшение под'ездных путей, озеленение, строительство клубов, детских яслей и других хозяйственных построек. (ТАСС).

СТАХАНОВЦЫ ПРЕДПРИЯТИЙ—КАНДИДАТЫ НА ВСЕСОЮЗНУЮ СЕЛЬСКОХОЗЯЙСТВЕННУЮ ВЫСТАВКУ

ГОРЬКИЙ, 25 марта. (ТАСС). Автозаводом имени Молотова выдвинуты кандидатами на Всесоюзную сельскохозяйственную выставку 98 лучших передовиков производства. Среди них—бывшие кузнецы, ныне студенты Промышленной Академии им. Л. М. Кагановича, депутат Верховного Совета СССР тов. Бусыгин, тт. Фаустов, Великжанин, Масленников и другие.

В числе кандидатов на выставку — знатные стахановки тт. Генералова и Стрюкова, добившиеся образцовой наладки станков.

* * *

ОДЕССА, 25 марта. (ТАСС). На заводе сельскохозяйственного машиностроения имени Октябрьской революции, награжденном Главвыставкомом дипломом первой степени, ведется сейчас подготовка ко Всесоюзной сельскохозяйственной выставке 1940 года.

Кандидатами на выставку выдвинуты лучшие люди завода, активно участвовавшие в создании новых сельскохозяйственных машин: слесари тт. Николаев и Гуменюк, изобретатель тов. Осипенко, предложения которого дали 200 тысяч рублей экономии, мастер литейного цеха тов. Тененгольц, инженер-конструктор тов. Панибратец и другие.

Приобретены ценные произведения

Комитет по делам искусств при Совнаркоме СССР приобрел для музейного фонда около 40 произведений живописи, скульптуры и графики с выставки «Сталин и люди Советской страны».

Среди приобретенных произведений живописцев — портреты И. В. Сталина, Героя Советского Союза И. Д. Папанина и Народной артистки СССР А. К. Тарасовой, написанные А. М. Герасимовым, портрет М. И. Калинина работы Ф. А. Модорова, картина «Выборы в Верховный Совет» О. И. Колмаковой.

150 СЦЕНАРИЕВ КИНОКОМЕДИИ

Конкурс на лучший комедийный сценарий, об'явленный Комитетом по делам кинематографии при Совнаркоме СССР, вызвал живой интерес. Уже поступило около 150 сценариев, написанных на самые различные темы. Комитет по делам кинематографии продлил конкурс на два месяца—до 1 июня.

За лучшие сценарии жюри присудит 7 премий: одну в 25 тысяч рублей, одну в 20 тысяч рублей, 2 по 15 тысяч рублей и 3 по 10 тысяч рублей.

(ТАСС).

ВЕСЕННИЙ СЕВ НА ЮГЕ

В стране ширится фронт весенних полевых работ. К 20 марта колхозы южных республик Союза засеяли яровыми культурами 953,1 тысячи гектаров. В сев вступили Дагестан, Кабардино-Балкария и Краснодарский край. (ТАСС).

ПАРТИЙНАЯ ЖИЗНЬ

ПРОПАГАНДА В ЦЕНТРЕ ВНИМАНИЯ

На отчетно-выборных собраниях партийных органов в парторганизациях паровозо-вагоноремонтного завода коммунисты подвергли резкой и справедливой критике работу парткома и секретарей парторганизации цехов за плохую постановку дела марксистско-ленинского воспитания, указывали на отсутствие контроля по существу за учебой коммунистов, в результате чего большинство из руководящих партийных и хозяйственных работников не занимались изучением «Краткого курса истории ВКП(б)».

Учтя эту критику, секретари отдельных цеховых парторганизаций улучшили дело руководства марксистско-ленинским образованием коммунистов, стали повседневно заниматься этими вопросами. В парторганизации вагонного цеха (секретарь тов. Тарасов) недавно провели с помощью парткабинета теоретическое собеседование по первой главе истории ВКП(б), в котором приняло участие 37 человек. Собеседование прошло на высоком политическом уровне. Коммунисты предложили секретарю партбюро тов. Тарасову ежемесячно проводить такие собеседования и серьезно готовиться к ним. Такие же теоретические собеседования провели секретари парторганизации паровозного цеха тов. Беляев, кузнечного—тов. Смирнов, токарного—тов. Лямин.

Для руководящих партийных и хозяйственных кадров завода партийный комитет организует при парткабинете завода лекторий на 60 человек.

Образцы серьезной работы над овладением марксистско-ленинской теории показывает техник заводоуправления тов. Баталов. При изучении первой и второй глав «Краткого курса истории ВКП(б)» он использовал 12 консультационных статей из газет и журналов, относящихся к этим главам, прочитал работы В. И. Ленина «С чего начать?», «Что делать?» и другие. Тов. Баталов является постоянным посетителем парткабинета, использует и альбомный материал.

Член партии тов. Гольцев (парторганизации материального отдела) прочитал два раза «Краткий курс истории ВКП(б)», сейчас работает над изучением четвертой главы. За март тов. Гольцев приходил за индивидуальными консультациями по 38 вопросам, связанным с изучением четвертой главы. Серьезно стали работать над повышением своих политических знаний тов. Шахов (зам. технического директора по вагонному комбинату), тов. Певгов (комсорг заводоуправления) и ряд других товарищей.

Повысилась и организующая роль парткабинета. Работники парткабинета ежедневно проводят индивидуальные и групповые беседы с коммунистами в цехах, помогают им разобраться в теоретических вопросах, выясняют, в чем они затрудняются. Эта работа также дает свои результаты. Если за весь 1939 год парткабинетом было проведено 26 групповых консультаций, которые проходили без учета запросов коммунистов, при посещаемости в 5—10 человек, то в 1940 году за три месяца проведено 19 групповых консультаций и посещаемость увеличилась от 20 до 40 человек. Это свидетельствует о том, что практика повседневной связи с изучающими, учет запросов и оказание помощи увеличивает интерес к изучению марксистско-ленинской теории.

Все же в парторганизации завода имеются серьезные недостатки в постановке партийной пропаганды. Некоторые секретари партбюро, например, тов. Беляев (цех № 1) и Максимов (тендерный цех), сами до настоящего времени не приступили к серьезному изучению «Краткого курса истории ВКП(б)», не руководят партийной пропагандой, не знают даже, кто из коммунистов их организаций изучает историю ВКП(б). Немногие коммунисты этих парторганизаций посещают лекции и консультации, проводимые парткабинетом. Не перестроили Беляев и Максимов своей работы и после выборов.

Партком завода также мало еще уделяет внимания делу партийной пропаганды и осуществления контроля. Секретарь парткома тов. Дубровин до сих пор не нашел времени побеседовать с руководителями парторганизации цехов о том, как они изучают «Краткий курс истории ВКП(б)», хотя в решениях отчетно-выборного собрания об этом записано.

Во время выборов коммунисты предъявили серьезные требования по оказанию помощи в самостоятельной работе над собой. Удовлетворить эти требования — важнейшая обязанность руководителей парторганизаций.

А. ЖЕЛТОВ.

ОБСУЖДАЮТ РЕШЕНИЯ ОБЛАСТНОЙ КОНФЕРЕНЦИИ

25 марта проходило собрание партактива Грязовецкой районной парторганизации. Обсуждался вопрос об итогах третьей областной партконференции.

В прениях по докладу секретаря райкома ВКП(б) тов. Андреева выступило 17 человек. Выступающие подчеркивали, что решения конференции являются программой деятельности парторганизаций области.

— Областная партконференция, — говорит тов. Кеппарев,—уделила большое внимание вопросам партийной пропаганды и большевистской агитации, так как именно это является главным средством достижения успехов в работе. Некоторые секретари наших парторганизаций и отдельные коммунисты, к сожалению, забывают об этом. У нас есть такие руководители агитколлективов, как тт. Шаманов, Тропников, Головкова, которые после выборов в местные Советы депутатов трудящихся не провели ни одного занятия с агитаторами. После выборов в районе отсеялось 65 агитаторов. В области партийной пропаганды мы допустили ошибки, увлекаясь лекциями, забывая об основной форме учебы—самостоятельной работе над книгой и не обеспечили контроля по существу над работой по изучению истории партии. Мы должны неустанно повышать свой идейно-политический уровень, чтобы правильно разрешить те задачи, которые поставлены перед парторганизацией района.

— На областной партконференции, — говорит тов. Егорова,—наша парторганизация подверглась критике за слабый рост партийных рядов из числа колхозников. Было также указано, что райком партии занимался подбором второстепенных работников и забывал о подборе руководящих партийных кадров. До сих пор аппарат райкома не полностью укомплектован. Решения областной партконференции обязывают нас исправить допущенные ошибки в работе.

Тов. Губанов подробно остановился на вопросах развития животноводства.

— За последние два года,—сказал он, — наш район добился неплохих показателей по животноводству. Мы выполнили план по крупному рогатому скоту и конскому поголовью. Поднялся удой коров в среднем до 11 центнеров на фуражную голову, а в некоторых колхозах, как, например, «1-е мая», Заболотского сельсовета, и «1-е мая», Комьянского сельсовета—до 25 центнеров. В районе имеются все возможности для дальнейшего роста поголовья скота. Сейчас—время массовых отелов. Задача парторганизации—мобилизовать внимание колхозников на полное сохранение молодняка.

Далее тов. Губанов указал на неправильное использование специалистов сельского хозяйства. Райком партии не сделал соответствующих выводов из материалов, помещенных в газете «Правда». До сих пор многие специалисты продолжают работать не по специальности.

Коммунисты, выступающие в прениях, говорили о реализации решений партконференции в области подготовки к севу, оборонной работы, дорожного строительства, ремонта тракторов, развития овощного хозяйства и т. п.

Партактив горячо одобрил решения областной партконференции и обязался принять их к неуклонному исполнению в своей практической работе.

УЛУЧШИТЬ РУКОВОДСТВО ОСОАВИАХИМОМ

Некоторые первичные парторганизации Вожегодского района слабо руководят осоавиахимовскими организациями, недооценивают этого важнейшего участка оборонной работы.

В парторганизации райсоюза только два коммуниста состоят членами Осоавиахима. Никакой работы осоавиахимовцы не проводят. Секретарь парторганизации тов. Круглов этим вопросом не интересуется.

По возглавили руководства оборонной работой секретари первичных парторганизаций райотдела связи и уполнаркомзага тт. Быстров и Шилов. Последний даже не знает, сколько работников отдела связи состоят членами Осоавиахима.

Военный отдел райкома партии мирится с таким положением. Первичным парторганизациям он не дал никаких указаний по налаживанию и оживлению оборонной работы.

В районе есть неплохие осоавиахимовские организации, где оборонная работа поставлена хорошо. В Вожегодской средней школе за последнее время 30 человек сдали нормы на оборонные значки. Члены осоавиахимовской организации Нирославского лесопункта изучают противогаз, винтовку, организуют военизированные походы. Хорошая работа этой организации об'ясняется тем, что ей уделяет большое внимание секретарь парторганизации тов. Яблоков.

К сожалению, военный отдел райкома партии опыт работы этих организаций не стремится распространить, чтобы на их примере научить работать остальных.

Никто в Вожеге не занимается и вопросами лыжного спорта, хотя трудящиеся, особенно молодежь, проявляют к этому большой интерес. Несколько раз собирались сделать горку, каток, тир, но до сих пор так ничего и не сделано.

Есть в районе ответственный за физкультурную работу тов. Худяков. Он не прочь «рапортовать» о соревнованиях лыжников, об улучшении физкультурной работы, но сам ничего не делает и всю работу пустил на самотек.

Военному отделу райкома партии следует глубже вникнуть в существо дела, проверить деятельность организаций Осоавиахима и добиться оживления работы. Мириться с таким положением дальше нельзя.

П. БЫКОВ.

СМОТР ГОТОВНОСТИ К СЕВУ

ДАНИИЛ ЗАЙЦЕВ И ЕГО ЗВЕНО

Однажды зимой в колхоз «Побережье» заехал районный агроном. Он рассказал колхозникам о том, как передовые люди колхозной деревни борются за сталинские урожаи, о том, что побережские колхозники не должны больше плестись в хвосте.

— Главное,—говорил агроном,—в нас самих. Все в наших руках.

Потом он напомнил об организации звеньев, какое они имеют значение.

— Оно, пожалуй, и правда,—приглаживая свою бороду, сказал Даниил Иванович Зайцев. — В смысле организации у нас имеют место недоработки, упущения.

На другой день Даниил Иванович пошел в правление колхоза. Он выложил председателю свои планы, соображения.

— Рассуждать некогда,—говорил он, —звено надо создать теперь же.

Стали намечать кандидатуру в звеньевые. Выбор остановился на авторе этого начинания.

— Ты, Даниил, будешь звеньевым,— сказал председатель колхоза.— Вот тебе люди. Готовься к севу.

Даниил надел очки и посмотрел на имена своего будущего звена. В числе десяти человек значилось имя Константина Налитова. Даниил Иванович вспомнил, как однажды на сенокосе Налитов вместо работы ушел в кусты и спал. Да и в лесу он плохо работал.

— Нет, товарищи, Налитова мне в звено не надо. Он плохой, нерадивый работник. Нам надо людей задорных, любящих дело.

Налитов был заменен. Звеньевой остался доволен. Ему нравился состав своего звена. Из десяти человек—добрая половина стариков, которым, как говорится, на шестой десяток стукнуло. Но какие это старики! Это—подлинные энтузиасты. От каждого веет молодостью, большой силой.

Так рождалось звено.

...Поля колхозов Побережского сельсовета покрыты белым пушистым снегом. Стоят холодные ночи. По днем тепло, дороги чернеют. Около завалин домов образуются лужицы. Словом, дыхание весны с каждым днем становится все чувствительнее. И как-то по-особенному ощущаешь это дыхание, когда находишься в звене Даниила Ивановича Зайцева, когда смотришь их дела, когда слушаешь их вдохновенные рассказы, полные жизни, сил, энергии.

Собственно, подготовка к севу началась давно, со дня организации звена. Прежде всего, звено позаботилось о том, чтобы правление колхоза выделило весельный участок. Теперь члены звена знают, в каком поле они будут работать, за какими участками они должны ухаживать. Готовясь к весне, члены звена распределили между собой обязанности, кто чего готовит. Даниил Иванович пошел к кузнецу Парыгину и попросил, чтобы тот отремонтировал инвентарь.

— Холодновато, Иваныч,—равнодушно ответил кузнец,—в кузницу не пойду. Вот потеплее, тогда...

— Тогда поздно будет,—перебил его звеньевой.

Наконец, Даниил Иванович уломал кузнеца. На-днях Парыгин пришел на квартиру к настойчивому звеньевому и «отрапортовал»:

— Плуги, бороны, телеги и прочее к севу готово.

— Качество каково? — осведомился звеньевой.

— За качество головой ручаюсь.

Но Даниил Иванович словам не поверил. Он пошел на место, тщательно осмотрел все и, похлопав кузнеца по плечу, сказал:

— Молодец. Отремонтировал, как быть должно.

Но не только об инвентаре хлопочет заботливый звеньевой. Он часто заглядывает в амбары, где хранятся семена —фундамент будущего высокого урожая. И не просто заглядывает. Он заметил, что пшеница, предназначенная для его звена, отсортирована плоховато. Собрал звено, побеседовал. Члены звена Евстолья Федоровна Зайцева и Михальцева Матрена Сергеевна сказали:

— Мы возьмемся пшеницу перебрать вручную, очистить ее от сорняков и другой примеси.

— Хорошо вы придумали, — сказал Даниил, улыбаясь.—Этак мы и ячмень можем отсортировать.

Вечером после работы, при свете керосиновых ламп, женщины по зернышку отбирали пшеницу, ячмень. Потом еще раз пропустили через очистительную машину.

Каждый выходной день члены звена с лукошками на руке ходят по избам, дочиста выгребают золу из печей. Много раз ездили на железнодорожный переезд, взбирались на паровоз, в топке которого пропадало ценное удобрение — зола.

— Сколько насобирали золы?—спросили Даниила Ивановича.

— Знаете, количественно не выражусь,—ответил он,—но для звена хватит с лихвой.

Помету много собрали, обшарили все курятники, голубятники. Недавно на двух подводах с'ездили на станцию Лежа и привезли оттуда все минеральные удобрения. На все участки вывезен навоз, вывозка его продолжается.

И как только поля освободятся от снега и на поверхности образуется ледяная кора, звено приступит к рассеву минеральных удобрений. К этому уже все подготовлено.

В колхозе «Побережье» есть лошади плохой упитанности. Даниил Иванович настоял перед правлением колхоза, чтобы лошади ниже средней упитанности были поставлены на откорм. Побывал на конюшне, дал свои советы и указания конюхам. На посевную запасены лучшие корма: сено, овес, клевер.

Полмесяца тому назад в звено пришла агроном МТС, депутат областного Совета тов. Шишова. Она помогла составить агрономический план на весенние полевые работы. В товарищеской обстановке между агрономом и членами звена завязалась оживленная беседа. Они расспрашивали агронома о том, как сеять сортовую пшеницу, как производить подкормку и прополку. Расспрашивали, наконец, о тех путях, которые ведут к высоким сталинским урожаям. В конце беседы был подписан договор на социалистическое соревнование со вторым звеном. 120 пудов зерна с гектара—такую задачу поставило перед собой звено, которым руководит стахановец Даниил Иванович Зайцев.

— Коли мы организовались в звено, так дайте, товарищи, не подкачаем,— сказала колхозница Соколова Клавдия Кузьминична.

Семидесятилетний Максим Махальцев добавил:

— В грязь лицом не упадем. Возможности у нас большие, земли много, и звеньевой не из плохих.

— Ладно, ладно. Хвалить потом будете,—отозвался Даниил Иванович.

М. ФИН.

Колхоз «Побережье»
Лежский район.

УСПЕХ ВОЖЕГОДСКОЙ МТС

Выполняя решения февральского пленума областного комитета партии, Вожегодская МТС успешно справилась с ремонтом тракторов. К 22 марта отремонтированы 49 тракторов из 53 по плану. К концу идет ремонт прицепного инвентаря.

Эти успехи достигнуты благодаря широкому развертыванию соревнования между ремонтерами. Соревнующиеся между собой ремонтеры тт. Левин и Белов ежедневно норму выполняют на 230 проц. при отличном качестве работы. Вместо двух дней, тракторный плуг в бригаде т. Петухова ремонтируется один день. Две нормы в день выполняет кузнец Иван Кузнецов.

В МТС завезено потребное количество горючего. На-днях здесь заканчивают работу курсы трактористов, на которых обучается 44 человека, из них 11 бригадиров тракторных бригад.

Далеко не так обстоит дело в Бекетовской МТС. Мало того, что здесь еще не отремонтированы 16 тракторов, руководители МТС не обращают никакого внимания на качество. При проверке комиссией качества ремонта тракторов обнаружены весьма серьезные недоделки.

Для своевременного окончания ремонта тракторов в Бекетовской МТС условия значительно лучше, чем в Вожегодской. Мастерская оснащена хорошим оборудованием, имеются токарные, шлифовальные, сверлильные станки и много инструментов.

Причины отставания этой МТС заключаются в том, что директор т. Белугин и его заместитель по политчасти тов. Войстров оторвались от производства, редко заглядывают в мастерскую, не руководят соревнованием. Политико-массовая работа среди ремонтеров отсутствует. Конечно, при таком кабинетном руководстве трудно ожидать хороших результатов.

Н. СЕЛЬСКИЙ.

ПРИВЛЕКАЕМ ЛУЧШИХ ЛЮДЕЙ

КУБЕНСКОЕ, 26 марта. (По телефону). Состоялось заседание бюро райкома ВКП(б), на котором обсуждалось решение областного комитета партии и исполкома областного Совета от 21 марта «Об организации массовой взаимопроверки готовности к севу соревнующихся колхозов, колхозных звеньев и бригад, совхозов, МТС и районов».

Для организации массовой взаимопроверки в колхозы, совхозы и МТС посылаются 30 товарищей из партактива. Во взаимопроверке примут активное участие лучшие руководители колхозов, передовики сельского хозяйства—бригадиры, звеньевые, трактористы, участники Всесоюзной сельскохозяйственной выставки и депутаты местных Советов.

Началась взаимопроверка.

НАЧАЛАСЬ ВЗАИМОПРОВЕРКА

УСТЬ-КУБИНСКОЕ, 26 марта. (По телефону). Между колхозами Борепевского, Верхнераменского, Троицкого и Томашского сельсоветов началась взаимопроверка готовности к севу. Из 99 колхозов района 60 заключили договоры на социалистическое соревнование за лучшую подготовку и проведение весеннего сева.

В работу по проверке готовности к севу включились агрономы и комсомольские организации.

НЕТ ПОРЯДКА В ТРАКТОРНОЙ МАСТЕРСКОЙ

На столе в кабинете директора Чебсарской МТС тов. Окунева лежит производственный план тракторных работ на 1940 год и сводка о ходе ремонта тракторов.

В плане записано: в 60 обслуживаемых колхозах обработать 25.554 гектара, из них — предвесенняя культивация — 1100 га, дискование—3500, боронование —2500, перепашка пара и зяби—650, посев яровых 1500 гектаров. Огромная работа впереди, заключены договоры с колхозами, приближается сев, взято обязательство работать лучше прошлогоднего, а план ремонта тракторов выполнен немного больше, чем наполовину. Не завезено потребное количество горючего, неблагополучно с подготовкой водителей машин.

Причина непростительного отставания с подготовкой к весне—в плохом руководстве ремонтом, в расхлябанности трудовой дисциплины и в пренебрежительном отношении к кадрам.

Ежедневно на работу не выходят 8—10 человек. Бывают такие дни, когда в мастерскую является только один бригадир, а остальные люди его бригады гуляют.

Как ни странно, расхлябанность и нераспорядительность, царящие в тракторной мастерской, руководители МТС не замечают и не стараются навести надлежащий порядок на производстве.

А. СИЗЕМСКИЙ.

Что будет нового на выставке 1940 года

Каждый день приближает нас к открытию Всесоюзной сельскохозяйственной выставки 1940 года. Его с нетерпением ждут миллионы колхозников и колхозниц, работников совхозов и МТС специалистов и организаторов социалистического земледелия.

В этом году по далеко еще не полным данным в социалистическое соревнование за право участия на выставке включились 2.700 районов, 133.600 колхозов, 4.500 МТС, 1.300 совхозов, свыше 230 тыс. бригад, 500 тыс. звеньев, свыше полумиллиона передовиков, специалистов и организаторов сельского хозяйства. К началу марта поступило уже больше 410 тыс. заявлений о желании участвовать на выставке. Приток заявлений быстро нарастает, и общее количество участников, несомненно, превысит полмиллиона.

Красноярский край представляет для широкого показа по зерновым культурам всю Хакасскую автономную область.

Хакассия, совхозы и колхозы которой добились за последние три года среднего урожая зерна в 11,7 центн. с га, будет экспонироваться в зале Сибири павильона «Зерно». Ей посвящается художественно оформленная центральная установка этого зала. Живопись, скульптура, фотографии, натуральные экспонаты расскажут о достижениях хакасских колхозников, о бурном развитии этой области, бывшей когда-то полуколонией царской России.

Украина выдвигает для участия на выставке все 2500 колхозов Полтавской области, которые добились за прошлый год выдающихся достижений по свиноводству.

В текущем году, и это очень отрадный факт, значительно увеличится количество районов, которые в целом явятся экспонентами выставки.

Если в прошлом году им было посвящено шесть стендов, то в этом году таких стендов будет 43. В одном только павильоне «Зерно» предполагается развернуто представить четыре района. Среди них особенный интерес вызывает Сальский район, Ростовской области. На примере этого района экскурсанты и посетители выставки увидят, как колхозники, вооруженные передовой агрономией и мощной техникой, заставляют отступить засуху. Большое панно, многочисленные диаграммы, фото, таблицы, модели, натуральные экспонаты помогут посетителям выставки подробно ознакомиться со всем комплексом стахановской агротехники, применяемой сальскими колхозниками.

Право участия на выставке завоевал и Зачепиловский район, Харьковской области. В этом районе хорошо организована учеба колхозников. В многочисленных стахановских школах они изучают опыт передовиков сельского хозяйства, осваивают методы работы, которые применялись передовиками. Учеба помогает колхозникам добиваться значительного повышения урожаев на полях, под'ема продуктивности животноводства.

Значительно шире и полнее будет представлено социалистическое животноводство. На стендах павильонов и на выставочных фермах найдут свое яркое отражение те успехи, которые достигнуты колхозами и совхозами в борьбе за выполнение решений партии и правительства о развитии общественного животноводства.

В одном только разделе «Новое в деревне» будет представлено вдвое больше ферм, чем в прошлом году. Всего же на выставке 1940 года предполагается показать свыше 5 тысяч животных и птиц.

Хотя работа по отбору живых экспонатов еще не закончена, но уже можно сказать, что среди предназначенных для выставки животных есть исключительно ценные экземпляры.

Орденоносный совхоз «Красный чабан» пришлет для показа в Москве барана нашей отечественной породы «асканийский рамбулье». В течение года это животное, весящее восемь пудов, дает 18 килограммов высокосортной шерсти. Такого количества шерсти достаточно для выработки прекрасной материи на восемь костюмов. Почти двадцать метров шерстяной ткани лучшего качества можно изготовить из годового настрига другого барана, посылаемого на выставку совхозом «Червленные буруны».

Колхоз «Сталинский путь», Кировской области, в числе прочих экспонатов своих животноводческих ферм покажет свиноматку «Неву—II», которая выделяется рекордной длиной своего туловища—196 сантиметров. Среди прошлогодних экспонатов свиноферм наибольшую длину туловища имел хряк «Секрет»—192 см.

Много нового и интересного увидят посетители в павильоне «Механизации».

Сейчас 17 заводов Главсельмаша готовят для показа на выставке 213 экспонатных машин, из которых 73 являются новинками. Среди них — экспериментальные образцы 30-футового комбайна «Сталинец-5», растениепитатель, узкорядная сеялка с шириной междурядья в 50 миллиметров для ефремовских посевов, травяная сеялка. На Запорожском заводе «Коммунар» изготовляются для выставки новый широкозахватный комбайн (в 40 футов), модернизированный комбайн с мотовилами конструкции изобретателя тов. Клия, дающий возможность убирать полеглый хлеб, а также комбайн с приспособлениями для уборки технических культур.

Большой интерес представляет свеклокомбайн Одесского завода имени Октябрьской революции, механизирующий уборку свеклы.

Группа трактористов-орденоносцев из Воронежской области, осмотрев экспонаты Харьковского тракторного завода, показанные на выставке 1939 года, рекомендовала внести существенные изменения в различные детали трактора. Новые экспонаты этого завода сделаны уже с учетом предложения знатных трактористов.

Харьковский завод «Серп и молот» взамен зерноочистительной машины «ВИМ-СМ-1» в этом году покажет более совершенную машину «ВИМ-СМ-2». На ней можно очищать не только зерновые, но и семена трав, проса. Производительность ее на 40 проц. выше «ВИМ-СМ-1». По предложению посетителей выставки 1939 года улучшена конструкция триера зерноочистительной машины. Он значительно облегчен в весе, упрощен его монтаж, что дает большую экономию металла.

В колхозах выросли новые замечательные кадры трактористов. Немало среди них и женщин. О работе этих прекрасных мастериц машинизированного земледелия расскажут стенды во всех павильонах выставки.

Несколько лет назад трактористка МТС им. Вильямса, Бузулукского района, Чкаловской области, Ефросинья Дробышева дала обещание привлечь своих подруг по селу к учебе на курсах трактористок, обучить их стахановским методам труда. Свое обещание орденоносец Дробышева выполнила с честью. В прошлом году в МТС имени Вильямса работали уже 48 девушек-трактористок. Ученицы Дробышевой достигли высоких показателей и тридцать из них завоевали почетное право участия на выставке 1940 года.

Интересными и поучительными будут новые стенды павильона «Торф». На одном из них будут показаны достижения белорусского совхоза «Речица». За три последних года совхоз осушил и превратил в культурное пахотное поле две тысячи гектаров болот. Широкое применение торфяных удобрений покажет колхоз имени Кирова, Городецкого района, Горьковской области. Колхоз «Памяти Ильича», Мытищинского района, Московской области, продемонстрирует изготовление и применение для выращивания овощей торфяных горшков. С их помощью удается упростить высадку рассады, улучшить условия развития растений и повысить урожай.

Значительно более полно, нежели в прошлом году, будет показан рост химизации сельского хозяйства и достижения передовиков в этом деле.

Немало стендов будут освещать жизнь и работу переселенческих колхозов, ведущих свое хозяйство на новых землях.

Во всем величии и разнообразии продемонстрирует выставка 1940 года культуру советской деревни. Ей будет посвящен специальный зал в Главном павильоне. Посетитель здесь увидит в макетах и на фото образцовые школы, парки, больницы, родильные дома, ясли, избы-читальни, все, что есть теперь в каждом колхозе. Отдельный павильон посвящается показу развития физкультуры и спорта среди колхозников.

И. ГАНОВ.

Окружим наши села цветущими садами!

ЕСТЬ ВСЕ УСЛОВИЯ

Всесоюзная сельскохозяйственная выставка ярко продемонстрировала мощь и богатство сельского хозяйства республик, краев и областей Советского Союза. Садоводству на выставке было отведено почетное место. Отражены все достижения этой отрасли хозяйства, ее могучий рост, продвижение ее в далекие северные районы. На выставке показано, как многие республики, края и области, ранее не имевшие ни одного сада, ни одного плодового дерева, вновь создали у себя эту замечательную отрасль сельского хозяйства и сейчас имеют в колхозах и совхозах крупные плодовые сады и ягодные плантации, борются за то, чтобы каждый колхоз имел плодовый сад, каждый колхозник имел несколько плодовых деревьев в огороде. К великому сожалению, на стендах и панно, отражающих сельское хозяйство нашей Вологодской области, мы не видим плодовых деревьев, не видим плодов и ягод.

И действительно, садоводство у нас до сих пор еще не получило должного развития и не является в настоящее время сколько нибудь значущей отраслью сельского хозяйства.

Плоды и ягоды являются необходимым продуктом в питании человека. Они содержат в себе много витаминов (то-есть жизненных веществ), много ценных сахаров, железо, минеральные и органические кислоты. Плоды и ягоды, употребляемые в качестве третьего блюда в обеде, способствуют пищеварению, повышают жизнеспособность, энергию, здоровье и бодрость человека. Фрукты часто рекомендуются врачами, как лучшее лекарство от многих болезней. Сады выполняют огромную санитарную роль, очищая воздух, украшая быт человека, создавая лучшие условия для культурного отдыха.

Одновременно с этим, плодовые и ягодные растения, благодаря высокой ценности плодов и высокой их продуктивности, являются чрезвычайно доходными. При средней урожайности, считая по государственным заготовительным ценам, от них можно получать ежегодно по 5—10 тысяч рублей дохода с гектара.

В нашей области, благодаря большой заботе партии и правительства, созданы все условия для развития плодоводства. Сейчас имеется уже три научных учреждения (опорные пункты в гор. Никольске и Белозерске и областная опытная станция в г. Вологде по плодоводству и овощеводству), которые занимаются испытанием, подбором и выведением новых сортов плодовых и ягодных растений для нашей области и разработкой соответствующих приемов агротехники; имеется три питомника, выпускающие посадочный материал плодовых и ягодных растений, закладывается много колхозных питомников.

Почти в каждом районе, даже в каждом селении можно у нас найти опытников, любителей садоводства, имеющих по несколько яблонь и ягодных растений вполне выносливых, с хорошими качествами плодов, в большинстве выращенных от семячка. Это множество новых форм плодовых и ягодных растений, находящихся у любителей садоводства нашей области, представляет ценнейший фонд для подбора соответствующего ассортимента для Вологодской области. Кроме того, огромный фонд уже испытанных ценных форм яблонь и ягодников, питомник для их размножения и опыт работы имеется в Никольском расширенном опорном пункте плодоводства. Там имеется на испытании более 150 сортов яблонь, в числе которых имеется 4 сорта Спирина, 22 сорта выведенных местными жителями Никольского и Вохомского районов, более 30 новых сортов, выведенных Никольским опорным пунктом, 12 сортов И. В. Мичурина и большое количество сортов, полученных от оригинаторов северных и сибирских районов. Все эти сорта отличаются выносливостью, хорошей урожайностью, имеют крупные, хорошего вкуса плоды.

Лучшие мичуринские сорта в стелющейся форме в опорном пункте также очень хорошо выносят местные условия, что говорит о возможности выращивания у нас самых ценных сортов яблонь даже южного происхождения. Питомник опорного пункта начинает уже в большом количестве выпускать двухлетние саженцы этих сортов. В 1940 году из питомника весной и осенью будет выпущено более 10 тысяч саженцев, а в 1941 году—20 тысяч.

В опорном пункте имеется на испытании 15 сортов малины, расположенных на площади 6 гектаров. Сорта в большинстве отличаются хорошей морозоустойчивостью, высокими качествами—крупными плодами и высокой урожайностью. При средних условиях, без удобрения, в опорном пункте они дают урожайность от 10 до 25 центнеров с гектара и получают сейчас очень хорошие отзывы во всех других областях Советского Союза. Никольский опорный пункт ежегодно выпускает по 150—200 тысяч саженцев лучших сортов малины.

Культура крыжовника в диком виде у нас не встречается, отчего его многие совсем не знают. Ягоды крыжовника отличаются большой сахаристостью и сладостью, отчего их называют «северным виноградом». Они очень приятны в свежем виде и, кроме того, имеют очень ценные технические качества. Например, вино из крыжовника мало уступает виноградному вину, а сушеные ягоды крыжовника очень похожи на изюм.

Никольский опорный пункт имеет богатейший фонд сортов крыжовника. В преобладающем большинстве это сорта, выведенные В. В. Спириным и опорным пунктом. Кроме этого опорным пунктом отобрано из многочисленных сеянцев в 1939 году более 200 новых ценных форм крыжовника. Все эти сорта и новые формы крыжовника отличаются крупными, хорошего вкуса плодами, морозостойкостью, высокой урожайностью и устойчивостью против болезни «мучнистой росы», которая является большим препятствием для расширения культуры крыжовника.

В Никольском опорном пункте испытывается более 20 сортов черной, красной, белой и зелено-плодной смородины. Из этих сортов наибольший интерес представляет «Босковский великан» (чайная), отличающийся очень крупными и сладкими ягодами, высокой урожайностью и морозостойкостью; из красных смородин: «Профессор Лиги» и «Выставочная», имеющие те же качества, красная «Имкортная», имеющая наиболее сладкие ягоды из всех красных смородин, белая Кошкарова, белая «Версальская» и белая «Бранденбургская», отличающиеся крупными, хорошего вкуса ягодами, зимостойкостью и урожайностью; зеленоплодная сибирская, имеющая оригинальный прозрачно-зеленый цвет и очень сладкий вкус ягод на подобие винограда, этот сорт высокоурожайный и морозостойкий.

Очень большой интерес имеет культура земляники. Земляника у нас никогда не вымерзает, что часто случается в более южных районах, потому что у нас ее всегда защищает глубокий снежный покров. Ягоды земляники крупные, отличаются особо хорошим вкусом, ароматом и нежностью. Земляника, кроме того, растение высокоурожайное и рано вступает в пору плодоношения—на второй год после посадки.

В нашем опорном пункте испытывается 15 сортов земляники, из них наибольшей урожайностью отличаются сорта: «Штанина № 1», «Дункан», который получил очень хороший отзыв на Всесоюзной сельхозвыставке, «Саксонка». Эти сорта дают без удобрения 25—46 центнеров ягод с гектара. Наилучшими качествами плодов и хорошей урожайностью (21 центнер с гектара) отличается сорт «клубника миланская». При наличии удобрения и хорошего ухода эти сорта земляники с успехом могут давать урожай по 10 тонн и более с гектара.

Опорный пункт занимается не только испытанием и размножением ценных сортов плодовых и ягодных растений, но и широко развернул работу по выведению новых сортов этих растений по методам И. В. Мичурина. Очевидно, что в скором будущем будут выведены еще более ценны сорта яблоней и ягодников.

Таким образом можно сказать, что наша область имеет все для того, чтобы в ближайшие годы иметь в каждом колхозе плодовый сад, у каждого колхозника по 10—15 плодовых деревьев и несколько кустов ягодников, чтобы наши деревни, села и города окружить цветущими садами и обеспечить трудящихся нашей области на весь год свежими плодами и ягодами и продуктами их переработки.

В. А. АДРИАНОВ,
директор Никольского расширенного плодоовощного пункта.

ВЫСОКИЕ УРОЖАИ ПЛОДОВ И ЯГОД

Для колхоза «Победа 1-я», Кадуйского района, садоводство уже не является проблемой. Колхоз имеет молодой плодовый сад, занимающий площадь два гектара и 1,6 гектара ягодных насаждений.

Душой всего дела является колхозник Иосиф Иванович Сычев, опытный бригадир-садовод, работающий рука об руку с агрономом Хрисанфовым.

Сад находится в хорошем состоянии, имеются лучшие сорта яблонь. В 1938 году урожай плодов составил 6 центнеров, ягод было собрано 10 центнеров. В 1939 году собрано 10 центнеров яблок и 28 центнеров ягод.

Подсчитано, что средний урожай плодов, если учесть еще имеющиеся неплодоносящие деревья, составляет 27 центнеров с гектара. За успех в этом, новом для нашей области, деле колхоз выдвинут кандидатом на Всесоюзную сельскохозяйственную выставку.

Л. В.

КРЕДИТЫ НА ПОСАДКУ ПЛОДОВЫХ ДЕРЕВЬЕВ

В целях дальнейшего развития садоводства в колхозах, областное отделение Сельхозбанка и его филиалы выдают кредиты для посадки плодовых деревьев на приусадебных участках.

Кредиты отпускаются сроком на 4 года, в размере 75 проц. стоимости посадки деревьев. Их могут получить колхозники, рабочие и служащие, проживающие в сельской местности.

Колхозникам кредиты отпускаются через правления артелей, рабочим и служащим—по линии администрации предприятий и учреждений, а в некоторых случаях и непосредственно в отделениях Сельхозбанка.

ВЫРАЩИВАЮТСЯ ЛУЧШИЕ, ЦЕННЫЕ СОРТА

В колхозе «Заветы Ильича», Абакановского сельсовета, Череповецкого района, год из года разрастается фруктовый сад. В 1937 году на площади в один гектар были посажены первые 125 деревьев. Затем, на площади в полгектара создан небольшой питомник, где посеяны 8500 сеянцев яблонь. В саду и питомнике выращиваются лучшие сорта яблонь—антоновка, боровинка, осенняя полосатая, белый налив, анисовка и ценные мичуринские сорта. В этом году колхоз из своего питомника может продать 160 яблонь трехлеток и 400 однолеток.

Развивается и ягодный сад. 850 кустов черной смородины дали в прошлом году первые два центнера ягод. Приобретено еще 5000 кустов смородины.

ЗАБЫТЫЙ УЧАСТОК

Среди разнообразных сельскохозяйственных продуктов, поступающих из колхозов на рынок районного центра Пришексны, осенью иногда встречаются мелкие кислые яблоки.

Казалось бы, пришекснинцы по-настоящему должны взяться за развитие садоводства, но этого и по сей день не видно. Только в отдельных колхозах сделаны первые попытки организовать колхозные сады. В колхозе «Красная нива», Заречного сельсовета, заложен сад, за деревьями, как зимой, так и летом, обеспечен тщательный уход.

В колхозе «Верный путь», Квасюнинского сельсовета, примерно, пару лет назад также был заложен фруктовый сад, посажено много яблонь, привитых ценными сортами, но за ними нет никакого ухода, сад не огорожен, не защищен в зимний период от грызунов, не охраняется, и много яблонь уже погибло.

Не лучше с садами и во многих других колхозах. А все потому, что пришекснинские районные организации вопросами садоводства до сих пор еще не заинтересовались.

М. КОЛОМНОВ.

В Никольском плодоовощном расширенном опорном пункте.
НА СНИМКЕ: научный сотрудник Вера Владимировна Спирина.
Фото К. Николаева.

ФРУКТОВЫЙ САД

Садоводство в больших размерах в нашей области еще только-только начинает развиваться. Для многих это дело совершенно новое. Для развития садоводства созданы теперь благоприятные возможности, но чтобы использовать их, нужны знания, опыт, настойчивая кропотливая работа по уходу за деревьями. Наш дорогой и любимый вождь Иосиф Виссарионович Сталин, говоря о выращивании людей, сослался на садовника, который заботливо выращивает каждое облюбованное им дерево,—это действительно так. Имея за плечами немалый опыт, я и хочу рассказать, как мною был создан фруктовый сад — вначале на приусадебном участке, а потом и в колхозе.

Жил я до революции очень плохо. Нужда окружала со всех сторон. Приходилось много работать, чтобы кое-как прокормиться. Земли было мало, а приусадебного участка почти и вовсе не имел. Казалось бы, где уж тут думать о разведении сада, но этой мысли я все же не покидал.

Начал с того, что на одной грядке посеял семена яблонь и устроил небольшой питомничек. Через два года, когда выросшие яблони окрепли, сделал прививку и перенес растения на отведенное под сад место, остальную землю оставил под овощи. Однако, в питомнике выросло столько дичков, что мне пришлось занять под яблони и остальную землю. Конечно, было много дела без этого, но я часами отрывал время для этой работы. В саду теперь растет 130 деревьев, из которых 60 уже дают обильный урожай вкусных яблонь мичуринских и местных сортов.

Вместе с яблонями в саду появились и сливы, история которых очень интересна. Будучи в империалистическую войну в Галиции, я впервые увидал деревья слив, был поражен обилием урожая этих плодов и их вкусом. Когда собирался домой, захватил десяток небольших растений, закупорил в банку с землей и, возвратившись в свою деревню в декабре, закопал свои «трофеи» в снег. Весной они были посажены, все десять отродились и начали бурно расти.

Однако, впоследствии убедился, что деревья слив очень плохо переживают зиму в наших близких к северу условиях, и та часть растений, которая была выше снега, погибла. Тогда я, как только наступала зима, все деревья слив склонял к земле и упрятывал их по снег. Такую работу проводил в течение пяти зим, и сливы, привыкнув впоследствии к климату, начали плодоносить. Вначало появилось два плода, потом шесть, затем 12, а после—по 200 и больше штук. Плоды полностью созревают, а их вкусовые качества нисколько не уступают галицийским.

Так был создан фруктовый сад на приусадебном участке. В 1935 году к нам приехал агроном и предложил мне приняться за колхозное садоводство. Охотно согласившись, я приступил к работе.

В глубокую осень, на площади 8 сотых гектара было посеяно два килограмма семян яблок и получено впоследствии около 20 тысяч дичков. Затем стал производить окулировку из своего собственного сада, и к 1939 году стало 2500 культурных однолеток и двухлеток, из которых 150 деревьев посадили на отведенное под колхозный сад место. Для расширения сада своего колхоза было оставлено в питомнике еще 150 окулированных деревьев, а все остальные были проданы в другие колхозы и районы.

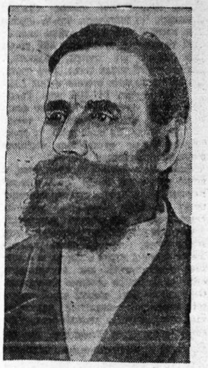

А. БЕЛОВ.

Так было положено начало развития садоводства в нашем колхозе «Есюнинская», Кубено-Озерского района. В пользе этого дела мы не замедлили убедить колхозников. За один год продали саженцев яблонь на 4 тысячи рублей, а всего получено дохода не меньше 8—9 тысяч. Но дело не только в доходах. Важно то, что колхозный сад развивается теперь, год от году набирая сил. 110 яблонь—ценнейшие мичуринские сорта, которые уже начинают плодоносить. Растут такие сорта яблонь, как «ранет бергамотный», «антоновка - желтая», «славянка», «кальвиль анисовый», «аркад-зимний» и другие. Кроме этого, я вырастил семь новых сортов, от которых получаются очень вкусные, замечательные яблоки. Имеются местные сорта: «боровинка» — первоаразрядный сорт, «северная терентьевка», «антоновка местная», красная и желтая «сахарная» и другие.

К 1940 году заокулировано (привито лучшими сортами) 4000 дичков и посеяно полтора килограмма семячек, что даст около 40 тысяч дичков. Кроме этого в питомнике имеется 3700 кустов смородины, которые пойдут на развитие садоводства в других колхозах.

Этим мы, конечно, не ограничиваемся. В колхозном саду разводим и ягодники. Посажено 600 кустов крыжовника, 800 кустов двух сортов малины, 90 кустов белой версальской смородины, 40 сотых гектара занято под землянику. Занесли в колхозный сад три сорта сливы и грушу, над разведением которых я работаю уже ряд лет.

Скажу об уходе за садом. Не жалея своих сил и трудов, я с любовью ухаживаю за каждым посаженным деревом.

Мой совет садоводам и всем колхозникам — больше внимания, товарищи, этому новому делу, больше заботы и труда. И тогда можно быть уверенным, что наша Вологодская область покроется густой сетью садов, которые еще больше украсят нашу замечательную колхозную жизнь, дадут трудящимся изобилие фруктов.

А. Г. БЕЛОВ,
садовод колхоза «Есюнинская», Кубено-Озерского района.

ЯБЛОНИ И ВИШНИ НА ПРИУСАДЕБНЫХ УЧАСТКАХ

В сельскохозяйственной артели «Верегонец», Белозерского района, за годы сталинских пятилеток произошли большие изменения. Здесь не только из года в год колхозники добиваются высоких урожаев зерновых, льна, картофеля и высокой товарности общественного животноводства, но с большим энтузиазмом они взялись и за развитие садоводства.

Еще с весны 1938 года на 0,2 гектара был заложен плодоягодный питомник. А в настоящее время на приусадебных участках 20 колхозников уже выросло от трех до двенадцати яблонь. Теперь здесь нет ни одного колхозника, который бы не стремился иметь около своего дома по несколько яблоней и других плодовых деревьев.

Недавно в колхозе состоялось общее собрание, посвященное вопросу развития садоводства. На собрании решено заложить общеколхозный сад. Для сада уже отведен участок. Будет посажено 1050 однолетних яблонь, 100 кустов крыжовника, 200—черной смородины и вишни.

Колхозники решили в нынешнем году на своих приусадебных участках посадить не менее 5—10 плодовых деревьев, а в ближайшие два—три года—до 20. Для ухода за колхозным садом создано специальное звено, во главе с колхозником-садоводом Н. Копыловым. Закупаются опылители, опрыскиватели и другой инвентарь.

П. КУЛАНИН

Советы агронома

За последнее время в колхозах нашей области проявляется большой интерес к вопросам разведения садоводства. Стремление колхозников обзавестись на своих приусадебных участках и в колхозах садами вполне понятно: жизнь с каждым днем становится все зажиточнее и культурнее.

Теперь задача состоит в том, чтобы помочь колхозам двигать вперед это важное дело, соблюдать при разведении садов агрономические правила.

В чем же заключается агротехника по уходу за молодыми садами?

Прежде всего, почва все время должна содержаться в рыхлом состоянии. Это достигается путем обработки ее культиваторами и систематическим боронованием. В приствольные круги молодых деревьев необходимо вносить удобрения: под каждое трехлетнее дерево 20 килограммов навоза или 10 килограммов перегноя. Навоз можно заменять минеральными удобрениями: на одно дерево 150 граммов сернокислого аммония, по 150 суперфосфата и калийной соли.

Чтобы получить наибольшие урожаи и хорошее качество продукции, надо постоянно следить за развитием ствола и кроны, бороться с вредителями. Особенно опасным вредителем молодого сада является так называемая зеленая тля. Против тли применяется опрыскивание или обливание листьев раствором табачного отвара, анабазином сульфата и зеленого мыла. Табачный отвар приготовляется так: берется 10 килограммов табака или табачной пыли, складывается в кадку, в которую наливается 100 литров воды. Такой состав в течение суток должен постоять, затем кипятиться. После кипячения настой сливается и разводится в 250 литрах воды.

Для того, чтобы правильно организовать уход за молодым садом, необходимо соблюдать следующие мероприятия. Междурядия сада, как правило, надо использовать под междурядные культуры. Для этого нужно составить севооборот, куда должны войти пропашные культуры — овощи, картофель и земляника. При этом необходимо обязательно оставить неиспользованным приствольные круги, чтобы междурядные культуры не мешали нормальному росту молодых плодовых деревьев. Первые два года после посадки диаметр приствольного круга должен быть не менее двух метров. Затем его следует ежегодно увеличивать на полметра. На зиму необходимо организовать защиту молодого сада от грызунов (зайцев и мышей), обвязывая плодовые деревья еловыми ветками.

Большое значение имеют междурядья. Занимать их разрешается ягодниками: смородиной, крыжовником, земляникой и клубникой, картофелем и другими пропашными растениями. Малиной и зерновыми культурами междурядий занимать нельзя.

Поверхность почвы в плодовом саду следует держать рыхлой и чистой от сорняков. При сплошной обработке междурядий сада вспашку производят осенью, и пласт остается до весны не разборонованным. Невспаханные места вблизи ствола перекапываются вручную на такую глубину, чтобы не повредить корней деревьев. Осенью перед вспашкой вносится полупрелый навоз и запахивается. Ранней весной пласт обрабатывается боронами, культиваторами. В течение лета почва поддерживается под черным паром или засевается многолетними травами. Хорошо удобрять сад минеральными удобрениями наполовину с органическими. Весьма полезно и жидкое удобрение в виде навозной жижи, которую можно вносить два раза. Первый раз через две недели после начала цветения, второй—через 7—10 дней. Минеральные удобрения вносятся за две недели до начала цветения. Их рассыпают по поверхности перекопанной почвы приствольных кругов и смешивают граблями.

Наряду с другими работами не надо забывать об уходе за штамбом дерева и кроной. Очистку ствола от старой отмершей коры следует производить с осени, во время сырой погоды, или рано весной. Кора очищается корневыми или даже металлическими щетками с таким расчетом, чтобы не повредить здоровой зеленой коры. Стволы деревьев, очищенные от лишайников, мхов и старой коры, надо обязательно обмазывать свежим раствором негашеной извести. Все дуплистые деревья выскабливаются от трухи и мусора, обмазываются жидким известковым раствором и дупла тщательно заделываются смесью извести, глины и песка в виде густого теста.

Слишком густые кроны в запущенных садах следует проредить, т. е. удалить все больные и засохшие ветви, мешающие друг другу развиваться и плодиться. Эта работа должна производиться ранней весной до начала сокодвижения или осенью по окончании роста. Толстые ветви надо вырезать садовой пилой, подрезая сук снизу и сверху. Тонкие ветви вырезаются садовым ножом или секатором. Все места срезов надо зачистить ножом и раны замазать садовой замазкой.

Плодовый сад необходимо защищать от весенних заморозков. Хорошим средством для борьбы с заморозком является дым. Надо заранее разложить по всему саду костры из сырого хвороста или сырой травы, торфа, мха, гнилой соломы —словом всякий материал годится для костра, лишь бы он медленно горел и давал много дыма. Костры раскладываются в саду до начала цветения, причем количество костров определяется густотой и возрастом сада. Укладываются костры так: нижний слой из легко загорающихся материалов, средний—из более сырых и торфа, верхний—из дерна и самых мокрых материалов. Кучи распределяются по саду равномерно. Для их разжигания надо заготовить смолевую лучину.

Зажигание костров во время цветения, если ожидается заморозок, надо производить при падении температуры до одного градуса тепла. После сожжения костров в тот же день необходимо заложить новые на случай повторения заморозка.

Во всех плодовых садах рекомендуется держать пчел, которые способствуют опылению цветов. На один гектар надо иметь 2—3 улья. Соблюдая все эти и другие агрономические правила при уходе, молодой сад в наших условиях может дать прекрасные результаты по росту и обильному плодоношению.

Без соблюдения агротехники не может быть и речи о развитии садоводства в колхозах нашей области.

Можно не сомневаться, что в ближайшие годы колхозы Вологодской области окружат свои усадьбы фруктовыми садами.

З. ПЕТУХОВА,
агроном по садоводству облзо.

За рубежом

АНГЛИЙСКОЕ ТОРГОВОЕ СУДОХОДСТВО И ВОЙНА

Английская печать и официальные лица пытаются преуменьшить размеры потерь английского торгового флота в войне.

Весьма любопытны сведения, приведенные обозревателем газеты «Ивнинг стандард». Он указывает, что за первые пять месяцев теперешней войны английский торговый флот потерял 656 тысяч тонн (сейчас эти потери, повидимому, достигают 800 тысяч тонн), в то время, как за первые пять месяцев войны 1914—18 гг.—лишь 141.500 тонн. Реальный тоннаж английского торгового флота к началу войны составлял только 12 млн. тонн. По отношению к этому тоннажу потери английского торгового флота уже превышают 6 проц.

Далее обозреватель пишет, что, с целью уменьшить потери своего торгового флота, Англия ввела систему конвоирования военными кораблями торговых судов. Однако эта система фактически приводит к дальнейшему сокращению торгового флота, так как резко увеличивается простой судов в портах и возникает необходимость для быстроходных судов равняться по наиболее тихоходным. С другой стороны, тесный строй, которого должны придерживаться конвоируемые суда, вызывает столкновения и нередко гибель судов. Кроме того, как показывают многочисленные нападения германских самолетов на конвоируемые суда и потопление их, система конвоя не всегда достигает своей цели.

Таким образом действительное сокращение торгового флота Англии значительно серьезнее, чем это пытаются представить английские газеты.

Стремясь возместить потери своего торгового флота, Англия разработала обширную программу торгового судостроения и ведет переговоры с судовладельцами различных нейтральных стран о фрахте значительного количества торговых судов. Однако по целому ряду данных можно судить, что пополнение потерь английского торгового флота идет далеко не так быстро, как его сокращение.

Наряду с этим, заявляет обозреватель, перед морским министерством возникает серьезный вопрос о пополнении людского состава торгового флота. По сравнению с 1914 годом количество моряков этого флота сократилось на 40 тыс. человек. Кроме того, основной источник пополнения людского состава торгового флота—рыбаки—также сократился на 28 тыс. человек. Между тем морская война приводит как к гибели значительного количества моряков, так и к большой текучести среди них.

Вопрос о фрахте или покупке судов нейтральных государств также представляет ряд трудностей. Ставки фрахта возросли с начала войны в некоторых случаях свыше чем на 600 проц.

Положение, создавшееся для английского торгового флота за шесть с половиной месяцев войны, настолько серьезно, что парламентский заместитель морского министра Шекспир намекнул на возможность расширения торгового судостроения за счет военных заказов. «Война,—заявил Шекспир,—может вступить в такую стадию своего развития, когда торговое судоходство будет иметь даже большее значение, чем военно-морской флот».

26 марта. (ТАСС).

НА ЗАПАДНОМ ФРОНТЕ

ПАРИЖ, 26 марта. (ТАСС). Официальное коммюнике о военных действиях, опубликованное вчера вечером, отмечает «местные действия артиллерии в различных пунктах фронта, перестрелку через Рейн, а также деятельность авиации обеих сторон».

В сегодняшнем утреннем коммюнике говорится: «Один из наших постов отбил местную атаку к югу от леса Варнд. Авиация продолжала свои действия и ночью».

ВОЙНА НА МОРЕ

ЛОНДОН, 25 марта. (ТАСС). В Копенгагене официально об'явлено, что английская подводная лодка потопила у побережья Ютландии германский пароход «Эдмунд Гуго Стиннес» водоизмещением в 2189 тонн. Капитан парохода взят в плен. Остальная команда освобождена.

ЛОНДОН, 26 марта. (ТАСС). Вчера у побережья Северной Шотландии затонул датский пароход «Бритта» водоизмещением в 1.146 тонн. Капитан и 4 матроса спасены. Остальные 13 человек команды, повидимому, погибли.

БЕРЛИН, 26 марта. (ТАСС). Информационное бюро передает, что турецкий пароход «Сакарийя» был задержан английским военным кораблем близ острова Тенедос в пределах турецких территориальных вод и приведен в Хайфу, где находится уже 3 недели.

По газетным сообщениям, в Хайфу со 2 марта находится датский пароход «Бригитте», который был задержан английским контролем в Гибралтаре. Пароход шел с грузом кофе, предназначенного для Турции.

НОВЫЕ НАРУШЕНИЯ АНГЛИЕЙ НОРВЕЖСКОГО НЕЙТРАЛИТЕТА

ОСЛО, 25 марта. (ТАСС). Как передает Норвежское телеграфное агентство, 21 марта в норвежских территориальных водах, у западного побережья Норвегии, английский эсминец пытался приблизиться к германскому траулеру. В тот же самый день в том же районе германский грузовой пароход шел в сопровождении норвежского торпедного катера. В это время появился английский эсминец, который запросил название германского парохода. Командир норвежского катера настоял на том, чтобы английский эсминец покинул норвежские территориальные воды.

22 марта английский эсминец пытался остановить германское судно в норвежских территориальных водах вблизи Обрестада (юго-западная Норвегия).

НОРВЕЖСКИЙ ПРОТЕСТ АНГЛИИ

ЛОНДОН, 25 марта. (ТАСС). Как передает агентство Рейтер по радио, норвежский посланник в Лондоне заявил английскому правительству решительный протест в связи с неоднократными за последние дни нарушениями Англией норвежского нейтралитета.

ДВИЖЕНИЕ В АНГЛИИ ПРОТИВ ИМПЕРИАЛИСТИЧЕСКОЙ ВОЙНЫ

ЛОНДОН, 25 марта. (ТАСС). На недавно состоявшейся очередной годичной конференции общеанглийской ассоциации учителей, входящей в лейбористскую партию, подавляющим большинством голосов была принята резолюция, в которой говорится, что империалистическая война в Европе идет во вред кровным интересам народных масс. Резолюция призывает еще шире разоблачать империалистический характер нынешней войны в Европе и мобилизовать широкие массы трудящихся на борьбу против нее. Конференция приняла также резолюцию, направленную против антисоветских происков английской буржуазии.

Недавно состоялась конференция лейбористской организации Нового Южного Уэльса (Австралия). Значительным большинством голосов конференция одобрила резолюцию, требующую немедленного прекращения войны в Европе и заключения мира.

В резолюции осуждаются также антисоветские происки англо-французских поджигателей войны.

ЛОНДОН, 25 марта. (ТАСС). Группа руководителей демократических юношеских организаций выпустила обращение, в котором осуждает империалистическую войну и выступает против усиливающегося наступления на жизненные права рабочего класса Англии. В обращении указывается, что английская и французская молодежь «принесена в жертву эгоистическим интересам правителей Англии—Франции, стремящихся увеличить свои барыши и добиться расширения сфер своего влияния».

РАЗНОГЛАСИЯ В РАДИКАЛ-СОЦИАЛИСТСКОЙ ПАРТИИ ФРАНЦИИ

БЕРЛИН, 26 марта. (ТАСС). Женевский корреспондент агентства Трансоцеан сообщает, что во французских политических кругах ожидают усиления разногласий в радикал-социалистской партии, если Даладье не удастся убедить членов партии в том, что его пребывание в кабинете Рейно необходимо по военным причинам.

В дипломатических кругах в Женеве заявляют, что 23 марта председатель палаты депутатов Эррио (один из радикал-социалистов, воздержавшихся от голосования вотума доверия кабинету Рейно) имел 2 часовую беседу с Даладье. Во время этой беседы Эррио заявил Даладье, что он не намеревается изменить своего отрицательного отношения к правительству Рейно и что Даладье должен знать, что только 33 радикал-социалиста голосовали за Рейно, в то время как 10 даже подали свои голоса против него.

Ввиду этого в политических кругах Парижа утверждают, что неизбежен раскол радикал-социалистской партии, если Даладье не уйдет в отставку при следующем правительственном кризисе, который ожидается в ближайшее время.

КИТАЙСКАЯ ПЕЧАТЬ О НАНКИНСКОЙ КОНФЕРЕНЦИИ МАРИОНЕТОК

ЧУНЦИН, 25 марта. (ТАСС). Как известно, по требованию японцев в Нанкине состоялась конференция ванцзинвеевцев с участием представителей марионеточных правительств. Самый состав конференции свидетельствует о том, что, несмотря на все усилия, Ван Цзин-вею не удалось сгруппировать вокруг себя никого, кроме заведомых предателей.

По указанию японского генерала Нисио, конференция постановила 30 марта создать центральное «правительство». Нанкинское и бейпинское марионеточные правительства, согласно намеченному плану, 24 марта должны были провести об'единенное заседание, а 29 марта—об'явить о самороспуске.

Опасаясь взрыва негодования даже среди своих попутчиков, конференция в Нанкине не опубликовала пока условий мира с японцами, предпочитая сначала создать «правительство» и добиться признания иностранных держав. Конференция уполномочила Ван Цзин-вея от имени нового «правительства» подписать основные условия новых китайско-японских отношений.

Политическая позиция конференции сводится к следующим трем пунктам: «1. Добрососедские отношения с Японией. 2. Совместная оборона против коммунизма. 3. Экономическое сотрудничество».

Агентство Рейтер уже опубликовало список лиц, входящих в состав ванцзинвеевского правительства. Это правительство состоит из пяти юаней (палат) и 14 министерств. Однако китайская печать указывает, что среди марионеток продолжается грызня за теплые местечки.

ВОЕННЫЕ ДЕЙСТВИЯ В КИТАЕ

В ЮЖНОМ КИТАЕ

В секторе Линшаня (на границе провинций Гуанси и Гуандун) китайские части после занятия этого пункта продолжают преследовать японские войска.

21 марта ночью китайские войска напали на японский гарнизон в Синьхое (юго-западнее Кантона). Бой доходил до рукопашных схваток. Утром 22 марта китайцы перед приходом японских подкреплений отошли на исходные позиции.

Две колонны японского десанта, высадившегося 21 марта в районе Наньтоу (северо-западнее Гонконга), в боях с китайцами понесли большие потери и вынуждены были отступить к побережью.

23 марта китайские войска очистили от японцев Шатоу (северо-западнее Гонконга).

В СЕВЕРНОМ КИТАЕ

В западной части провинции Суйюань китайские войска заняли все важные пункты в новой части города Уюань и приняли меры, чтобы предупредить возможность отступления японских войск из Уюаня. Японские подкрепления были задержаны китайскими частями и вынуждены были отойти обратно.

В ЦЕНТРАЛЬНОМ КИТАЕ

В юго-восточной части провинции Аньхуэй 24 марта японский отряд численностью в тысячу человек атаковал китайские позиции в районе Юньшань. Бой продолжается. Одновременно японским командованием в помощь атакующему отряду посланы три колонны войск. Продвижение этих колонн задержано китайскими войсками.

26 марта. (ТАСС).

В НАРКОМИНДЕЛЕ

19-го марта французский поверенный в делах в Москве г. Пайяр сообщил Народному Комиссару Иностранных Дел тов. Молотову, что правительство Франции считает переданную на телеграф и подписанную Советским Полпредом в Париже т. Сурицем телеграмму в Москву на имя тов. Сталину по поводу заключения Мирного Договора СССР с Финляндией вмешательством Полпреда во внутреннюю политическую жизнь Франции. При этом, по сообщению г. Пайяра, французское правительство считает некорректными в отношении французского правительства определенные выражения подписанной Полпредом телеграммы, подчеркнутые в приведенных ниже выдержках из телеграммы, а именно: «Благодаря мудрости советского правительства и нашей доблестной Красной Армии, **планы англо-французских поджигателей войны,** которые старались разжечь очаг войны на северо-востоке Европы, снова потерпели неудачу», а также «Советский Союз остается неприступной крепостью, о которую в будущем разобьются **темные замыслы врагов социализма и трудящихся всего мира**». Хотя посылка этой телеграммы не была допущена цензурой, французское правительство заявило, что Суриц не будет считаться французским правительством **«персона грата»** и выразило пожелание об отозвании тов. Сурица советским правительством.

В связи с этим заместитель Наркома по иностранным делам тов. Лозовский передал г. Пайяру 26 марта следующий ответ советского правительства:

«1. Правительство СССР не находит по существу оснований для того, чтобы французское правительство не могло больше считать советского Полпреда г. Сурица **«персона грата»** на основании содержания подписанной г. Сурицем для отправки в Москву телеграммы, в которой даже не упоминается о французском правительстве.

2. Поскольку однако, французское правительство ставит в отношении Сурица формальный вопрос о доверии, правительство СССР сообщает, что г. Суриц освобождается от обязанностей Полпреда СССР во Франции».

В. К. РЕНТГЕН

(К 95-летию со дня рождения)

Вильгельм Конрад Рентген родился 27 марта 1845 г. в небольшом городке Нижнего Рейна—Леппеп. Еще студентом Рентген интересовался химией и физикой, поэтому он принял предложение известного физика Кундта работать у него в качестве ассистента. Вместе с Кундтом Рентген переехал в Страсбург. Там он получил звание приват-доцента при кафедре физики. Он обратил на себя внимание своими научными работами, и положение его как крупного физика упрочилось. Через несколько лет он получает кафедру в Вюрцбурге, а вскоре и в Мюнхене, где занимал кафедру в течение 20 лет. Выйдя в отставку, он до последних дней жизни продолжал свои научные работы.

За свои работы Рентген получил Нобелевскую премию, которую пожертвовал на стипендии студентам. Кроме того он получил ряд медалей, был избран почетным и действительным членом огромного числа обществ и академий.

Свое открытие Рентген сделал не случайно. Наряду с другими физиками он работал над изучением электрических разрядов в разреженных газах. Для опыта служила так называемая трубка Крукса—стеклянный баллон, в котором разрежен воздух и на противоположных концах которого впаяны куски проволоки. Пропуская ток высокого напряжения через трубку Крукса, Рентген обнаружил, что в трубке возникают, кроме уже известного и другим ученым свечения, какие-то неизвестные лучи, которые он предложил назвать X-лучами. В дальнейшем выяснилось, что X-лучи действуют и на фотопластинку; положив руку на завернутую в черную бумагу фотографическую пластинку и пропуская ток через расположенную рядом Круксовую трубку, Рентген впервые получил изображение кистей руки.

Сразу же стало ясно огромное значение открытия Рентгена для медицины. Можно было получить снимок кости живого человека.

В настоящее время рентгенология стала одной из важнейших отраслей медицины. Только при помощи лучей Рентгена можно узнать недоступные определению другими методами заболевания костного скелета, легких. Правильная диагностика такого заболевания, как язва, рак желудка и 12-перстной кишки, может быть поставлена только благодаря рентгеновскому методу. Сейчас уже большинство органов человеческого тела доступно изучению при помощи лучей Рентгена. Особенно ценна возможность наблюдения за функциональной деятельностью сердца, почек, желудка и кишечника, желчного пузыря и т. п.

В своей научно-исследовательской работе все теоретические медицинские дисциплины широко применяют теперь лучи Рентгена. Анатомы изучают мельчайшие кровеносные и лимфатические сосуды и нервы, физиологи—движения различных органов и т. п.

Кроме диагностического значения лучи Рентгена имеют очень большое лечебное значение и в первую очередь при таких заболеваниях, как рак. Лечение лучами Рентгена иногда в комбинации с лучами радия дает сплошь и рядом лучшие результаты, чем хирургическая операция.

Лучи Рентгена получили широкое применение и в промышленности. Они служат для исследования ответственных деталей. Раковина в валу мотора самолета, например, незаметная снаружи, при работе грозит поломкой и катастрофой. Рентгеновский снимок легко выявляет эту раковину. Таким способом легко проконтролировать и шов электросварки.

Кроме того, при помощи особого способа, так называемого спектрального анализа, можно определить строение частиц вещества, расположение его атомов.

Царская Россия фактически не знала, что такое рентгенология. Рентгеновские кабинеты насчитывались единицами, являлись собственностью частно-практикующих врачей и обслуживали тех, кто мог хорошо заплатить.

У нас в Союзе медицинская и техническая рентгенология получила широкое развитие.

Уже в первые годы после Октября началось развертывание медицинских рентгенкабинетов. За две сталинские пятилетки выросла мощная социалистическая рентгеновская промышленность, которая дала стране уже более 5.000 рентгеновских кабинетов.

В стране социализма, где люди согреты великой сталинской заботой, рентгеновские лучи поставлены на стражу здоровья миллионов трудящихся.

проф. М. САНТОЦКИЙ.

В ТЕАТРЕ ЮНОГО ЗРИТЕЛЯ

Вологодский областной театр юного зрителя в текущем году значительно улучшил работу. Получив собственное помещение, ТЮЗ имеет возможность широко обслужить постановками учащихся города.

С 12 февраля театр посетило свыше шести тысяч детворы, которым показано 22 спектакля «Снежная королева» и «Генерал Тунг».

1420 маленьких зрителей дошкольного возраста и учащиеся младших классов просмотрели 24 интересных постановки кукольного театра—«Каштанка», «Воздушная калоша». Особенной любовью маленьких зрителей пользовался спектакль «Каштанка».

В весенние каникулы для учащихся гор. Вологды ТЮЗ'ом будет поставлено пять спектаклей.

Театр кукол выехал на гастроли в Чебсарский, Череповецкий и Чагодощенский районы, пополнив свой репертуар постановкой «По щучьему веленью».

В апреле ТЮЗ покажет новую пьесу «Генерал, вперед!» о знаменитом русском полководце А. В. Суворове

Театр кукол готовит новую постановку «В горах Сурама»—из жизни пограничников.

ВЫПУСК ЗАВЕДУЮЩИХ НЕФТЕХОЗЯИСТВ МТС

В Шухободской школе механизации, Череповецкого района, состоялся выпуск заведующих нефтехозяйств машинно-тракторных станций. Учебу закончило 27 человек.

Эта группа взяла первенство среди других групп школы. За отличную учебу она получила от дирекции и профсоюзной организации школы переходящее красное знамя.

Выпускники заключили между собой договоры на социалистическое соревнование на бесперебойное снабжение горючим машинно-тракторного парка своих МТС.

ВЕСЕЛО ПРОХОДЯТ КАНИКУЛЫ

Учащиеся Вологодской 23-й средней школы имени Молотова весело проводят весенние каникулы. Дирекция школы, комсомольская и пионерская организации проводят коллективные выходы в кино, драматический театр, на просмотр художественной самодеятельности, в домик-музей И. В. Сталина.

Устраиваются вечера художественной самодеятельности, детские утренники.

Проводится военная игра с учащимися 27 школы и массовая сдача норм на оборонные значки.

К ПРИЕЗДУ ЦИРКА В ВОЛОГДЕ

В нынешнем сезоне, в отличие от предыдущих лет, открытие цирка в Вологде предполагается в мае. Помещение будет рассчитано на 1300 мест.

ИЗВЕЩЕНИЕ

28 марта, в 7 час. вечера, в зале заседаний горкома ВКП(б) созывается пленум городского совета Осоавиахима.

Повестка дня:

— О подготовке и проведении 14-й лотереи Осоавиахима.

Вызываются члены пленума и председатели первичных организаций Осоавиахима. Приглашается оборонный актив.

Горсовет Осоавиахима.

Отв. редактор К. БИРЮКОВ.

ОБЛДРАМТЕАТР

27 и 28 марта

Премьера! В. ШКВАРКИН

СТРАШНЫЙ СУД

29 и 30 марта

ПАДЬ СЕРЕБРЯНАЯ

Начало спектаклей в 8 час. вечера.

Билеты продаются

Касса открыта с 3 час. дня до 9 час. вечера

Кинотеатр им. ГОРЬКОГО

СЕГОДНЯ—ПРЕМЬЕРА

В ПОИСКАХ РАДОСТИ

по роману „Бруски" Ф. Панферов

Сеансы: в 4 (по уменьшен. ценам) 6, 8 и 10 час. вечера

Для учащихся - днем в 10, 12 и 2 ч.

Касса на веч. сеансы—с 4 часов

АНОНС: с 31 марта—премьера „ИСТРЕБИТЕЛИ"

2-му отделению паровозной службы ТРЕБУЮТСЯ на постоянную работу опытные машинисты к машинам внутреннего сгорания, слесаря, разнорабочие для работы на складе топлива, старшие бухгалтера. Одинокие обеспечиваются общежитием. Обращаться в отдел кадров ТН-2—Завокзальная 17.

Госпивзаводу ТРЕБУЮТСЯ бухгалтера, опытный счетовод. Обращаться: Красноармейская набережная, 73, к главному бухгалтеру.

30 марта — ВОЛОГОДСКАЯ ОБЛАСТНАЯ ФИЛАРМОНИЯ — КЛУБ ИМ. X-ЛЕТИЯ ОКТЯБРЬСКОЙ РЕВОЛЮЦИИ | ОБЛДРАМТЕАТР — 31 марта

ДВА КОНЦЕРТА

Артистка Московского Ордена Ленина Академического Малого театра

ВАРВАРА АЛЕКСАНДРОВНА

ОБУХОВА

Солист Госуд. Ордена Ленина Академического Большого театра Союза ССР лауреат Всесоюзного конкурса музыкантов - исполнителей

ЮРИЙ

РЕЕНТОВИЧ

(скрипка)

Партия рояля Влад. ПЕСКИН.

Касса открыта ежедневно: В концертн. Эстр.-Бюро площадь Свободы, 5. с 12 ч. до 2 ч. дня. В клубе КОР и облдрамтеатре с 3 час. до 9 ч. веч.

Начало концерта в 9 ч. вечера. Принимаются коллективные заявки по тел. 4-98

Кинотеатр ИСКРА

ПОСЛЕДНИЕ ЧЕТЫРЕ ДНЯ

УЧИТЕЛЬ

Ежедневно дополнительный сеанс с 4 часов дня по удешевленным ценам

Касса с 3 часов дня

Ежедневно детские сеансы

Начало сеансов в 10, 12 и 2 ч. дня

Касса с 9 час. утра

с 31 марта—премьера „ПОДКИДЫШ".

ВСЕМ ПЧЕЛОВОДАМ.

Принимается воск, пчелиная сушь, вытопки и мерва в обмен на искусственную вощину. Адрес: г. Вологда, ул. Кирова, 5.

Пчелоконтора.

СРОЧНО ТРЕБУЮТСЯ: главный бухгалтер системы, бухгалтера-ревизоры, руководитель финисектора, техник по стройматериалам, инструктора оргтделов, уборщица-рассыльная. Обращаться: г. Вологда, Торговая пл., 3, Облстройтранспромсоюз.

Вологодскому областному управлению гострудсберкасс и госкредита ТРЕБУЮТСЯ техник-строитель и заведующий хозяйством. Обращаться с 10 до 4 с половиной часов дня в отдел кадров по адресу: Советская, 1.

Горпромкомбинату ТРЕБУЮТСЯ на постоянную работу мастера гармонного дела, ученики в гармонное производство, бухгалтера производственной группы. Обращаться: Менжинского, 12. Тел. подстанция 1-25.

СКУПОЧНЫЕ ПУНКТЫ ВОЛГОРТОРГА № 1—Базарная площадь и № 2—площадь Свободы производят скупку у организаций и населения мебели и разных домашних вещей новых и бывших в употреблении.

Обращаться с предложениями по вызову эксперта в скупочные пункты от 8 до 16 час.

Принимаются заявки по телефону № 9-11 с 10 до 16 с половиной часов.

Дирекция Волгорторга.

Базисному складу областной конторы Ветснабсбыт ТРЕБУЮТСЯ старший бухгалтер и таксировщик. Обращаться: ул. Осоавиахима, 31.

АРТЕЛЬ «КРАСНЫЙ ПОЛИГРАФИСТ» ПРИНИМАЕТ ВСЕВОЗМОЖНЫЕ ЗАКАЗЫ на изготовление конвертов, альбомов, всевозможных коробок, переплет документов и др. бумажно-полиграфические изделия из сырья заказчика.

Обращаться по адресу: гор. Вологда, Советский проспект, 31. Телефон—подстанция, 36.

На основании решения горсовета от 15 октября 1939 г. частные лица и организации, имеющие лошадей, велосипеды, мотоциклы, лодки для перевозки людей, крупный рогатый скот и собак обязаны до 15 апреля 1940 года ПРОИЗВЕСТИ РЕГИСТРАЦИЮ их в горкомхозе (горсовет, комната № 25) с 10 до 12 час. и внести установленные суммы налога и сбора в отделение Госбанка.

К лицам, уклоняющимся от регистрации и уплаты налогов, будут применяться меры, предусмотренные «Положением о налоговых и неналоговых платежах».

На лиц, не уплативших налога к 15/IV с. г., будет начисляться пеня в размере 0,1 процента в день.

ГОРКОМХОЗ.

Пристани Вологда СУХУРП'а ТРЕБУЮТСЯ на постоянную работу грузчики. Общежитием обеспечиваются. Обращаться с предложением по адресу: Советский проспект, дом № 51, отдел кадров.

СЕВЛЬНОТРЕСТУ на постоянную работу на льнозаводы требуются бухгалтера и механики паровых машин. Справляться по адресу Набережная Свободы, дом № 5, отдел кадров.

Вагонному депо Вологда требуется ШОФЕР. Обращаться по адресу: Транспортная, 14.

Адрес редакции г. Вологда ул. Урицкого, 2. Телефоны: отв. редактор—1-92, зам. редактора—73, секретариат—3-45, отделы: партийный—1-32, промышленный — 1-83, информации — 6-26, сельскохозяйственный —1-90, советского строительства—1-32, отделы культуры и быта, рабселькоров и писем— 1-90, отдел об'явлений—3-63, издательство—3-94.

Уполномоченный Волобллита № В—10188 Типография издательства «Красный Север» ул. К. Маркса, 70. Тип. зк. 130.000 Заказ № 861