[illegible] XXI

ПРОЛЕТАРИИ ВСЕХ СТРАН, СОЕДИНЯЙТЕСЬ!

КРАСНЫЙ СЕВЕР

ОРГАН ВОЛОГОДСКОГО ОБЛАСТНОГО И ГОРОДСКОГО КОМИТЕТОВ ВКП(б) И ОБЛАСТНОГО СОВЕТА ДЕПУТАТОВ ТРУДЯЩИХСЯ

№ 62 (5691) | СУББОТА, 16 МАРТА 1940 ГОДА | ЦЕНА 10 КОП.

СЕГОДНЯ В НОМЕРЕ:

Указ Президиума Верховного Совета СССР— О присвоении имени тов. Молотова В. М. Вологодскому государственному педагогическому институту и 23 школе г. Вологды (1 стр.).

СОВЕТСКИЙ НАРОД ОДОБРЯЕТ МУДРУЮ МИРНУЮ ПОЛИТИКУ СВОЕГО ПРАВИТЕЛЬСТВА (1 стр.).

III ОБЛАСТНАЯ ПАРТИЙНАЯ КОНФЕРЕНЦИЯ. **Отчетный доклад тов. П. Т. Комарова о работе областного комитета ВКП(б) (2—3 стр.). Дневник конференции. Прения по отчетным докладам т.т. Комарова и Быкова (3 стр.).**

ЗА РУБЕЖОМ: Иностранная печать о заключении мирного договора между СССР и Финляндией.—К предстоящим выборам президента в США.—Отклики в Иране на парафирование советско-иранского торгового договора.—На западном фронте.—Война на море.—Военные действия в Китае (4 стр.).

ПРАВИЛЬНО СОЧЕТАТЬ ПАРТИЙНО-ПОЛИТИЧЕСКУЮ И ХОЗЯЙСТВЕННУЮ РАБОТУ

Партийная организация области на отчетно-выборных собраниях и конференциях подвела итоги своей работы, первые итоги выполнения решений исторического XVIII с'езда партии. Эти итоги поистине замечательны. Завоеваны новые победы в промышленности и сельском хозяйстве, выросли люди, кадры, партийные и непартийные, взявшие в свои руки знамя третьей сталинской пятилетки.

Истекший хозяйственный год ознаменован упорной борьбой за увеличение выпуска продукции всех отраслей хозяйства области, борьбой за выявление и хозяйское использование всех имеющихся резервов. Предприятия лесной промышленности дали стране леса значительно больше, чем в предыдущем году. Возросла продукция и других предприятий.

Колхозники, рабочие совхозов сделали новый шаг вперед по пути дальнейшего повышения урожайности—область собрала в 1939 году зерна на 8 миллионов пудов больше, чем в предыдущем—1938 году. Свыше тысячи передовиков сельского хозяйства области были участниками Всесоюзной сельскохозяйственной выставки. Проделана большая работа по развитию общественного животноводства в колхозах, по повышению продуктивности этой отрасли сельского хозяйства.

Все эти успехи достигнуты в результате повседневных забот партии, правительства, лично товарища Сталина о неуклонном под'еме всех отраслей народного хозяйства, в результате повседневного партийного руководства хозяйственной работой.

Товарищ Сталин на февральско-мартовском Пленуме ЦК ВКП(б) в 1937 году говорил о необходимости правильно сочетать партийную и хозяйственную работу, ибо в жизни, «... на практике политика и хозяйство неотделимы». Предупреждая о недопустимости шарахаться от одной крайности к другой, усилить хозяйственную работу ценой умаления политической работы или наоборот, товарищ Сталин указывал, что «Необходимо, стало быть, усвоить метод большевистского руководства хозяйственными органами, состоящий в том, чтобы систематически помогать этим органам, систематически укреплять их и руководить хозяйством не помимо этих органов, а через них».

Выполняя эти указания товарища Сталина, используя право контроля деятельности администрации предприятия, предоставленное производственным первичным организациям новым уставом ВКП(б), партийная организация области успешно овладевает методами большевистского руководства хозяйственными органами.

Первичная парторганизация Велико-Устюгской щетинно-щеточной фабрики правильно сочетает партийно-политическую работу с хозяйственной. На заседаниях партийного бюро и на партийных собраниях здесь обсуждались насущные вопросы работы предприятия. Парторганизация использовала свое право контроля, требуя от хозяйственников выполнения директив партии и правительства, помогая им преодолевать встречающиеся трудности. Все коммунисты, работающие на производстве, являются стахановцами и ударниками. Хорошо поставлена в организации работа по политическому самообразованию коммунистов и беспартийной интеллигенции. Все это не могло не сказаться на работе предприятия. Фабрика перевыполнила план 1939 года, получив свыше трех миллионов рублей прибыли.

По-большевистски выполняет указания товарища Сталина и первичная парторганизация завода «Красная звезда» (Череповец). Она глубоко вникает в жизнь предприятия, выявляет резервы и возможности для повышения производительности труда, улучшения работы и по-хозяйски их реализует. Партийное бюро повседневно обсуждает вопросы работы завода, заслушивая доклады директора, начальников цехов, мастеров. На заводе хорошо поставлена и партийно-политическая работа. Успешно окончив истекший хозяйственный год завод перевыполнил январский и февральский планы текущего года.

Вот, например, перховтская сельская парторганизация в Белозерском районе. Она сумела поднять колхозников на борьбу за успешное проведение сельскохозяйственных работ, обеспечила своевременное выполнение обязательств перед государством. Перховтский сельсовет по праву считается передовым в районе. Подобных примеров можно привести много. Но много есть еще и таких первичных организаций и даже райкомов, которые еще не научились правильно сочетать партийно-политическую работу с хозяйственной.

На отчетно-выборных собраниях первичных парторганизаций предприятий, не выполнивших производственный план 1939 года,—заводы ВПВРЗ, «Северный коммунар», бумажный комбинат имени Куйбышева, верфь имени Желябова, швейная фабрика им. Клары Цеткин и другие, коммунисты подвергли резкой критике работу своих партбюро и секретарей. Коммунисты швейной фабрики им. Клары Цеткин справедливо критиковали партбюро, которое стояло в стороне от производства, не интересовалось хозяйственной работой, как следствие этого, фабрика недодала стране продукции на десятки тысяч рублей. Не сумели сочетать партийной работы с хозяйственной погореловская сельская первичная парторганизация Тотемского района, где не выполнен план развития животноводства, колхозы плохо готовятся к севу, осиновская—Никольского района, колхоза «Октябрьская» Кичменгско-Городецкого района и другие первичные организации.

В ряде районов области — Велико-Устюгском, Андомском, Харовском, Кичменгско-Городецком, Никольском до сих пор не закончены молотьба, обработка льна и другие сельскохозяйственные работы. Это свидетельствует о том, что райкомы ВКП(б) указанных районов все еще плохо руководят колхозами, занимаются ими от случая к случаю. Они забыли, очевидно, об указании товарища Сталина, что «... партийным организациям придется и впредь.. заниматься вплотную сельскохозяйственными делами со всеми их мелочами, пахотой, севом, уборкой и т. д.».

В решениях, принятых отчетно-выборными собраниями и конференциями, коммунисты потребовали от партийных бюро, комитетов и секретарей организаций изжить негодную, осужденную партией практику невмешательства в хозяйственные дела. Они потребовали от своих руководителей правильного сочетания партийно-политической работы с хозяйственной, овладения методами большевистского руководства хозяйственными органами. За разрешение этой задачи нужно сейчас взяться всем нашим первичным организациям, горкомам и райкомам партии. Они должны так организовать свою работу, чтобы «... успехи хозяйственные сочетались и шли рядом с успехами партийно-политической работы» (Сталин). И чем скорее это будет сделано,—тем выше будут успехи во всех отраслях народного хозяйства области, тем полнокровнее и содержательнее будет жизнь и работа каждой партийной организации.

УКАЗ

Президиума Верховного Совета СССР

О присвоении имени тов. Молотова В. М. Вологодскому государственному педагогическому институту и 23 школе г. Вологды

Удовлетворить просьбу вологодских общественных организаций и присвоить имя тов. Молотова В. М. Вологодскому государственному педагогическому институту и 23 школе г. Вологды.

**Председатель Президиума Верховного Совета СССР
М. КАЛИНИН.**

**Секретарь Президиума Верховного Совета СССР
А. ГОРКИН.**

Москва, Кремль.
15 марта 1940 г.

Приношу глубокую благодарность всем организациям, группам и лицам, приславшим приветствия и поздравления в связи с моим пятидесятилетием.

В. МОЛОТОВ.

СОВЕТСКИЙ НАРОД ОДОБРЯЕТ МУДРУЮ МИРНУЮ ПОЛИТИКУ СВОЕГО ПРАВИТЕЛЬСТВА

★ ★ ★

ТОРЖЕСТВО СТАЛИНСКОЙ ПОЛИТИКИ МИРА

Весь советский народ единодушно приветствует заключение мирного договора между Советским Союзом и Финляндской республикой. По всей стране проходят собрания и митинги, на которых трудящиеся выражают свое удовлетворение тем, что мудрая сталинская политика советского правительства ликвидировала опаснейший очаг войны на северо-западной границе страны и обеспечила безопасность города Ленина, а также Мурманска и Мурманской железной дороги.

Участники собраний и митингов с восхищением говорят о нашей доблестной Красной Армии, блестяще выполнившей задачи, возложенные на нее правительством.

На предприятиях Алма-Аты состоялись многочисленные митинги.

На собрании рабочих и служащих трамвайного парка, выражая мнение присутствовавших, начальник вагоно-ремонтных мастерских тов. Иванов заявил:

— Поставленная советским правительством задача—обеспечение безопасности северо-западных границ страны социализма—блестяще решена. Замыслы империалистов, пытавшихся разжечь войну в северных странах Европы, провалились. Советский Союз всегда стоял и будет стоять твердо на страже мира.

Трамвайщики единодушно одобряют мирную политику советского правительства и обязуются еще выше поднять производительность труда, еще больше крепить оборону страны.

С огромной радостью, с чувством большой гордости за свое социалистическое отечество встретили трудящиеся советской Карелии заключение мирного договора между СССР и Финляндией. На заводах и фабриках, в колхозах и лесопунктах проходят собрания и митинги. На крупнейшем предприятии Карелии — на Онежском заводе—на митинг собралось более 1.200 человек.

В единодушно принятой резолюции коллектив завода заявляет:—Задача, поставленная советским народом, его мудрым правительством — обеспечить безопасность северо-западных границ нашей родины—нашей доблестной Красной Армией выполнена с честью. Блестящим выполнением этой задачи мы обязаны нашей партии, Советскому правительству.

Мощной волной прокатились собрания и митинги в западных областях **Украины и Белоруссии.**

Рабочие пивоваренного завода гор. Ровно, одобряя целиком и полностью заключение мирного договора между СССР и Финляндской республикой, обязуются неустанно крепить оборону страны социализма.

— Если потребуется,—заявляют они в принятой резолюции,—мы все, как один, встанем грудью на защиту социалистической родины.

На митинге в листопрокатном цехе **Сталинградского металлургического завода** «Красный Октябрь» все выступавшие горячо приветствовали подписание мирного договора. Коллектив цеха, воодушевленный новой победой мирной сталинской политики, проводимой Советским правительством, обязался досрочно выполнить полугодовую программу.

Народ советской **Армении** с чувством глубокого удовлетворения встретил заключение мирного договора между СССР и Финляндской республикой. В городах и селах прошли массовые митинги. Трудящиеся горячо одобряют мирную политику Советского правительства.

14 марта на всех предприятиях **Хабаровска** состоялись многолюдные митинги, посвященные заключению мирного договора между СССР и Финляндской республикой. На заводе имени В. М. Молотова на митинг пришли все рабочие, инженеры и служащие.

В единодушно принятой резолюции говорится:

— Мы горячо одобряем политику нашего правительства. Еще теснее сплотимся вокруг великой партии Ленина—Сталина. Помня о капиталистическом окружении, будем повседневно крепить оборонную мощь своей родины. Развертывая стахановское движение, добьемся успешного выполнения производственной программы 1940 года. (ТАСС).

★ ★ ★

ВСЕГДА В МОБИЛИЗАЦИОННОЙ ГОТОВНОСТИ

Весть о заключении мирного договора между Советским Союзом и Финляндской республикой с быстротой молнии облетела колхозы Рабоче-Крестьянского сельсовета, Вологодского района. Колхозники, как и весь советский народ, горячо приветствуют мудрую сталинскую политику мира.

В сельскохозяйственной артели им. Буденного на состоявшемся митинге первой выступила колхозница Татьяна Александровна Ширикова. Она сказала:

— Мы, колхозники, целиком и полностью одобряем и горячо приветствуем мудрую политику Советского правительства. Наша героическая Красная Армия, выполняя волю своего народа, сделала все для обеспечения безопасности северо-западных границ нашей страны и в особенности города Ленинграда. Мы не хотим войны. Но мы в любую минуту готовы выступить на защиту советской земли. Мы умеем воевать и мы будем воевать, если враг вынудит к этому.

Затем выступил на митинге председатель колхоза тов. Орлов.

— Мы с радостью, — говорит он,— приветствуем заключение мирного договора между Советским Союзом и Финляндской республикой. Эта мудрая политика Советского правительства полностью отражает волю и желания всего советского народа, обеспечивает безопасность советской страны.

Колхозники единодушно приняли резолюцию, в которой заявляют:

— Мы, колхозники сельхозартели им. Буденного, как один, присоединяемся к голосу всего советского народа и от всей души приветствуем твердую и решительную мудрую политику Советского правительства. Наша героическая Красная Армия с честью выполнила долг перед своим народом и покрыла себя новой неувядаемой славой. Планы англо-французских империалистов по разжиганию войны против СССР уничтожены усилиями Красной Армии.

Мы заверяем партию, правительство и нашего дорогого отца и учителя товарища Сталина, что каждый из нас будет честно и самоотверженно трудиться на своем посту. Хорошей работой в колхозе будем множить богатство и славу нашей родины, неустанно укреплять оборонную мощь социалистического государства рабочих и крестьян. Мы не хотим войны, но мы никогда не забываем указаний товарища Сталина о том, что нужно весь наш народ держать в постоянной мобилизационной готовности. Могучий советский народ под руководством партии Ленина—Сталина сумеет ответить тройным ударом на удар поджигателей войны».

МИТИНГ В ВОЛОГОДСКОМ ПЕДИНСТИТУТЕ

2 часа 30 минут. Звонок. Широко распахнулись двери многочисленных аудиторий. Через минуту коридоры переполнены студентами. Оживленные разговоры, смех, шутки, радостные, счастливые лица. Юноши и девушки с портфелями в руках поднимаются на третий этаж, не задерживаясь проходят в большой актовый зал, где будет проходить митинг, посвященный заключению договора о мире между Советским Союзом и Финляндией.

Директор Вологодского педагогического института тов. Воскресенский предоставляет слово для сообщения заместителю директора тов. А. К. Бушля.

— Заключение мирного договора,— говорит тов. Бушля,—полностью разрешает задачи, которые ставило перед собой Советское правительство по обеспечению безопасности города Ленинграда, а также Мурманска и Мурманской железной дороги, по созданию условий взаимной безопасности, прочных мирных отношений между обоими государствами.

Тов. Бушля возвращается к истории мирных переговоров, которые были в свое время отвергнуты.

Взволнованные речи произносят на митинге жена заведующего кафедрой химии пединститута, ныне военного инженера тов. Зязева, преподаватель математики тов. Лазарев, у которого два сына находятся в рядах Красной Армии. В их словах и гордость за свою любимую, могучую родину, и готовность в любую минуту встать на защиту ее границ от всех и всяких врагов.

— Мы можем гордиться, — говорит тов. Лазарев,—что в числе награжденных правительством за боевые заслуги на боевых фронтах есть и работник нашего института—тов. Дробышев. Но, если нужно будет, наш институт даст стране сотни таких же отважных сынов, как тов. Дробышев.

Митинг закончен. Но еще долго не смолкает буря аплодисментов в честь любимой родины, партии, в честь доблестной Красной Армии, покрывшей себя неувядаемой славой, в честь великого вождя, друга всего трудящегося человечества, творца мира, товарища Сталина.

ГЛУБОКОЕ УДОВЛЕТВОРЕНИЕ

На многолюдных митингах, проходящих по всему Кубено-Озерскому району, рабочие, работницы, колхозники, интеллигенты восторженно приветствуют мудрую политику Советского правительства, заключение мирного договора между СССР и Финляндией. Единодушное одобрение этого, поистине исторического, решения подчеркнуто в сотнях выступлений патриотов, во всех резолюциях митингов и собраний.

Трудящиеся совхоза «Нефедово» заявили: «Мы заверяем партию и правительство в том, что еще больше развернем стахановское движение за повышение производительности труда, за лучшую подготовку к севу. Будем крепить оборону нашей страны».

Митинг в Доме культуры села Кубенское открыл секретарь райкома партии тов. Папин. Он, как и многие выступавшие, говорил о том, что события недавних дней наглядно показали, какой мощью обладает наша Красная Армия. Нет такой силы, которая могла бы сломить ее волю к победе.

Англо-французские империалисты, заявил тов. Папин,—просчитались. Они не смогли втянуть в империалистическую войну малые страны потому, что трудящиеся всего мира одобряют политику Советского правительства.

Затем выступил работник военкомата тов. Подшивалов.

— Англо-французские империалисты, —говорит он,—подстрекали Финляндию на войну с Советским Союзом, строили «неприступные» крепости у нашей границы, выставляли «гарантии». Но что осталось от так называемых «гарантий»? Ничего. Вместе с «неприступными» укреплениями Красная Армия разбила все планы англо-французских поджигателей войны.

В принятой резолюции трудящиеся села Кубенское заявили:

«Мы целиком и полностью одобряем мудрую политику Советского Союза, направленную на обеспечение безопасности наших границ. Созданный по воле англо-французских империалистов очаг войны ликвидирован.

В ответ на историческое решение будем честно и самоотверженно трудиться на своем посту, будем крепить оборону нашей родины, овладевать военными специальностями».

БУДЕМ ЧЕСТНО РАБОТАТЬ НА СВОИХ ПОСТАХ

ЧЕРЕПОВЕЦ, 14 марта. (По телефону). Трудящиеся города Череповца и района с большим под'емом встретили сообщение о заключении мирного договора между СССР и Финляндией. На предприятиях, в учреждениях, колхозах проходят многолюдные митинги и собрания.

На митинге рабочих утренних смен Череповецкого хлебного комбината после сообщения о заключении мирного договора выступил старый производственник тов. Махов. Он сказал:

— Весь наш народ с большим воодушевлением встретил новую победу мирной политики Советского Союза. Приятно чувствовать, что мы сильны, что наша Красная Армия еще раз покрыла себя славой, обеспечив безопасность колыбели пролетарской революции, городу Ленина.

Больше 90 человек присутствовало на митинге на базе Заготзерно. С большим вниманием присутствующие прослушали пункт за пунктом текст мирного договора, заключенного между Советским Союзом и Финляндией.

Выступающие на митинге отмечали, что Советское правительство еще раз доказало всему миру, что оно до конца остается верным политике мира.

«Мы горячо благодарим нашу Красную Армию, наш флот и авиацию, обеспечивающие безопасность городов Ленинграда и Мурманска»,—пишут в своем решении рабочие.

Митинги и собрания прошли на заводе «Красная звезда», в мастерских механического техникума, в артели «Красный Октябрь» и на других предприятиях, в учреждениях и десятках колхозов. В своих резолюциях трудящиеся одобряют мудрую мирную политику Советского правительства, мирный договор между Советским Союзом и Финляндией. Рабочие обязуются еще лучше работать на своих постах, еще сильнее крепить обороноспособность нашей страны.

Ф. ЕРГИН.

ВСЕГДА ГОТОВЫ ЗАЩИЩАТЬ СОВЕТСКИЕ РУБЕЖИ

Горячо откликнулись работники почты и телеграфа г. Вологды на заключение мирного договора между Советским Союзом и Финляндской республикой.

На состоявшемся в связи с этим историческим событием митинге связисты заявили:

«Радуемся вместе со всем советским народом по поводу достигнутой новой победы мирной политики, неуклонно проводимой нашим Советским правительством. Советский народ еще раз продемонстрировал перед всем миром свою мирную политику, несокрушимую силу и мощь, боеспособность Красной Армии.

Гениальное мудрое руководство товарища Сталина, его ближайшего соратника главы Советского правительства—товарища Молотова даст нам возможность еще дружнее и настойчивее продолжать великое строительство в стране победившего социализма.

Заверяем нашу большевистскую партию и Советское правительство, что сделаем все для обеспечения бесперебойной работы связи. Умножим ряды стахановцев-тысячников, еще выше поднимем производительность труда, будем работать честно и образцово на благо нашей прекрасной родины.

Мы никогда не забудем мудрые слова великого Сталина о капиталистическом окружении. Будем еще сильнее укреплять оборону нашей страны и по первому зову Советского правительства встанем на защиту советских рубежей.

Да здравствует наш славный вождь и учитель великий Сталин!

Да здравствует глава Советского правительства, Нарком Иностранных Дел — товарищ Молотов!

Да здравствует овеянная неувядаемой славой наша родная Рабоче-Крестьянская Красная Армия и ее полководец К. Е. Ворошилов!».

В СОВЕРШЕНСТВЕ ОВЛАДЕЕМ ВОЕННЫМИ ЗНАНИЯМИ

Учащиеся, служащие и преподаватели Вологодской медицинской школы с большой радостью приветствовали заключение мирного договора с Финляндской республикой. Этот договор еще раз показал несокрушимую силу и мощь нашей страны, нашей доблестной Красной Армии, героической защитницы священных рубежей страны социализма.

В резолюции, принятой на митинге коллектива школы, говорится:

«Разбиты в прах планы англо-французских империалистов, стремившихся втянуть нашу страну в мировую войну. Благодаря мудрой сталинской внешней политике, героизму нашей Красной Армии обеспечен мир на востоке Европы, в безопасности наша северо-западная граница и славный город Ленина.

Но мы никогда не забываем указаний товарища Сталина о капиталистическом окружении, о возможности новой провокации со стороны поджигателей войны. Мы и впредь будем крепить оборону нашей страны, мощь нашего Советского государства.

Особое внимание уделим освоению военной техники, работе оборонных кружков, чтобы к концу учебного года каждый учащийся и служащий имел значок ГСО и ПВХО.

Заверяем нашу большевистскую партию и Советское правительство, что мы всегда готовы к обороне нашей счастливой родины».

III ОБЛАСТНАЯ ПАРТИЙНАЯ КОНФЕРЕНЦИЯ

ОТЧЕТНЫЙ ДОКЛАД тов. П. Т. КОМАРОВА О РАБОТЕ ОБЛАСТНОГО КОМИТЕТА ВКП(б) *)

I

— Со времени первой областной партийной конференции,—говорит докладчик,—прошло почти два года. За этот сравнительно небольшой срок произошли крупнейшие события в жизни нашей партии и советского народа, а также в капиталистическом мире. Самым важным событием этого периода явился состоявшийся год тому назад XVIII с'езд ВКП(б), который подвел итог грандиозных побед социализма в СССР и начертал величественную программу завершения строительства социалистического общества и постепенного перехода от социализма к коммунизму.

В итоге побед социализма в нашей стране полностью ликвидированы все эксплоататорские классы, уничтожены причины, порождающие эксплоатацию человека человеком, навсегда исчезли кризисы, безработица и нищета, трудящиеся СССР живут зажиточной, культурной жизнью. Социализм прочно вошел в жизнь, в быт советского народа.

Победа социализма в СССР—это триумф генеральной линии нашей партии, триумф гениального руководства великого Сталина **(продолжительные аплодисменты).**

XVIII с'езд ВКП(б) утвердил третий пятилетний план развития народного хозяйства СССР. «Теперь, когда СССР,—говорится в решениях с'езда,—сложился как социалистическое государство, закончил в основном реконструкцию хозяйства и по уровню техники производства в промышленности и сельском хозяйстве стоит впереди любой капиталистической страны Европы,—теперь мы можем и должны во весь рост практически поставить и осуществить решение основной экономической задачи СССР: догнать и перегнать также в экономическом отношении наиболее развитые капиталистические страны Европы и Соединенные Штаты Америки, окончательно решить эту задачу в течение ближайшего периода времени».

Решения XVIII с'езда восприняты всей нашей партией, всем советским народом, как боевая сталинская программа действий. Еще в дни работы с'езда на предприятиях и в колхозах страны поднялась новая могучая волна социалистического соревнования и стахановского движения. Знамя третьей сталинской пятилетки взял в свои руки многомиллионный советский народ.

Опубликованные в январе сообщения Госплана СССР о росте промышленного производства, о работе железнодорожного транспорта и товарообороте за истекший 1939 год являются блестящим подтверждением того, что задачи, поставленные третьей пятилеткой, будут не только выполнены, но и перевыполнены.

В отчетный период СССР одержал величайшие победы также и в области внешней политики. Благодаря мудрой сталинской внешней политике, которую проводит Советское Правительство во главе с товарищем Молотовым, были разоблачены попытки провокаторов войны столкнуть Советский Союз с Германией. Советский Союз заключил договора о дружбе и ненападении с Германией и договора о взаимопомощи с Латвией, Литвой и Эстонией. Эти договора явились громадным вкладом в дело мира.

Капиталистическому миру пришлось немного потесниться и отступить, а Советский Союз продвинул свои границы значительно на запад. В 170 миллионную семью народов СССР воссоединились 13 миллионов наших единокровных братьев украинцев и белоруссов, освобожденных героической Красной Армией от гнета польских панов.

Красная Армия и Военно-Морской Флот прославили себя новыми подвигами и победами. Тов. Комаров называет имена партийных и непартийных большевиков Вологодской области, отмеченных правительством высокими наградами за проявленные героизм, мужество и доблесть на боевых фронтах. Мирный договор между СССР и Финляндской республикой от 12 марта 1940 года свидетельствует о новой победе сталинской политики мира.

Вологодская областная партийная организация, выполняя решения XVIII с'езда ВКП(б) и указания товарища Сталина, пришла к своей третьей партийной конференции как никогда монолитной и сплоченной вокруг ленинско-сталинского Центрального Комитета, вокруг любимого вождя партии и народа товарища Сталина **(продолжительные аплодисменты).** Идейная и организационная сплоченность рядов областной партийной организации, ее последовательная и настойчивая борьба за претворение в жизнь решений партии обеспечили новые победы на всех участках социалистического строительства.

II

В промышленности Вологодской области ведущее место занимает лесозаготовительная промышленность. Область имеет неисчерпаемые запасы леса. Эти огромные богатства надо максимально и разумно использовать для дела социалистического строительства. Потребности страны в лесе поистине колоссальны. Нет ни одной отрасли народного хозяйства, которая не нуждалась бы в лесе: Донбассу нужен крепеж, железным дорогам—шпалы, бумажным предприятиям—балансы, городам—топливо, оборонным заводам—спецассортименты и т. д.

XVIII с'езд ВКП(б) потребовал в своих решениях покончить с отставанием лесной промышленности, осуществить широкую комплексную механизацию всех производственных процессов лесозаготовок, максимально использовать сезонные преимущества зимних лесозаготовок, одновременно обеспечить круглогодовые заготовки древесины.

Сталинский Центральный Комитет и Советское Правительство неустанно заботятся о лесной промышленности, о лесозаготовителях. Из года в год растет техническая оснащенность лесных предприятий. Достаточно сказать, что в 1939 году в лесу насчитывалось около 300 тракторов и свыше 200 автомашин. В лесу построены сотни общежитий, столовых, магазинов и других культурно-бытовых учреждений. Установлена сдельно-прогрессивная оплата труда и введены сезонные премии надбавки. Созданы преимущественные условия снабжения работников леса продуктами и промышленными товарами. Все это способствовало под'ему лесной промышленности.

В 1939 году лесозаготовительные предприятия вывезли 10.385 тысяч кубометров лесоматериалов или на 15,65 тысяч кубометров больше, чем в 1938 году. Отдельные леспромхозы, как, например, Белозерский, Ковжинский, Андомский, Междуреченский и Тотемский, значительно перевыполнили свои производственные планы. Наиболее успешно основные лесозаготовительные предприятия работали в четвертом квартале 1939 года, в период подготовки к выборам в местные Советы. План по заготовке был выполнен на 101,1 процента и по вывозке на 100,3 процента.

Несмотря на рост заготовки и вывозки леса в 1939 году отставание лесозаготовительной промышленности еще не ликвидировано.

Ликвидировать отставание—это значит прежде всего выполнить государственный план. Но ни в 1938 г., ни в 1939 году лесозаготовительная промышленность с этой задачей не справилась. План был не выполнен. Особенно плохо работали в 1939 году по лесозаготовкам Никольский, Леденгский и Биряковский районы.

Подробно останавливаясь на причинах неудовлетворительной работы многих предприятий лесной промышленности, тов. Комаров подвергает резкой критике канцелярско-бюрократические методы руководства трестов и отдельных предприятий.

Руководители трестов, завязнув в бумагах, не знают состояния работы на местах, не знают кадров, людей, не возглавили творческую инициативу масс, не ведут решительной борьбы с имеющими место фактами расхлябанности и безответственности.

Плохо используются в лесу механизмы. Тракторы и автомашины больше стоят чем работают. Иные руководители леспромхозов пренебрегают техникой, не изучают ее и, вместо большевистской борьбы за бесперебойную работу каждого механизма, беспомощно разводят руками.

Лесные предприятия могут и должны не только выполнять, но и перевыполнять производственные планы. Примером этому служит образцовая работа передовых предприятий и стахановцев. Беда в том, что руководители трестов, партийные и профсоюзные организации слабо передают опыт передовиков всем предприятиям, всем работникам леса. Бригадный и звеньевой метод работы на заготовке и вывозке, несмотря на все его преимущества, применяется крайне недостаточно. Такие рационализаторские мероприятия, дающие большой эффект, как вывозка на трехкомплектах саней с от'емными отлоблями, применение на трелевке саней с вращающейся колодкой и т. п.—используются слабо. Далеко не все партийные организации научились правильно сочетать политическую работу с хозяйственной. Контроль деятельности администрации во многих случаях осуществляется не по существу, а формально. Незначителен рост лесных партийных организаций за счет работников ведущих профессий—трактористов, шоферов, мастеров, инженеров и техников.

Далее тов. Комаров останавливается на качестве заготовляемого лесоматериала, на вопросах подготовки к сплаву. Партия и правительство требуют, чтобы предприятия работали без убытков, рентабельно, требуют установить строгий счет каждой копейки.

Итоги работы в первом квартале внушают серьезную тревогу за выполнение плана лесозаготовок. Успехи четвертого квартала 1939 года не были закреплены, в результате чего темпы заготовок значительно снижены. Нужно,—говорит докладчик,—все сделать для того, чтобы ликвидировать отставание и обеспечить выполнение плана каждым предприятием. Это—дело чести партийных, советских и профсоюзных организаций, всех работников лесной промышленности.

За отчетный период имеет место дальнейший под'ем всех отраслей промышленности Вологодской области. В течение только 1939 года выпуск промышленной продукции увеличился более чем на 17 миллионов рублей. Введено в эксплоатацию новых промышленных предприятий и цехов стоимостью на 85 миллионов рублей. Многие предприятия перевыполнили производственные планы.

Там, где парторганизации правильно осуществляют контроль деятельности администрации, повседневно ведут политико-воспитательную работу в массах, где коммунисты личным примером показывают образцы социалистического отношения к труду,—там предприятия не знают провала, хорошо справляются с поставленными перед ними задачами.

В качестве примера правильного сочетания партийно-политической работы с хозяйственной тов. Комаров приводит парторганизацию Череповецкого завода «Красная звезда». Эта партийная организация глубоко вникает в жизнь предприятия, ищет резервы и возможности для повышения производительности труда и по-большевистски использует их. Лучшими стахановцами завода являются коммунисты и комсомольцы.

Невыполнение производственных планов такими крупными предприятиями, как бумажным комбинатом имени Куйбышева, заводом «Северный коммунар», паровозо-вагоноремонтным заводом и Красавинским льнокомбинатом, об'ясняется тем, что партийные и профсоюзные организации, а также администрация этих предприятий не возглавили по-настоящему инициативы масс, слабо борются за крепкую трудовую дисциплину, не проявляют большевистской настойчивости в использовании своих резервов.

XVIII с'езд ВКП(б) обратил особое внимание на развитие местной промышленности и промкооперации, являющихся крупным источником растущих потребностей трудящихся. В 1939 году местная промышленность выработала продукции на 35,6 миллиона рублей вместо 31,9 миллиона рублей в 1938 году. Наибольших результатов в 1939 году достигла местная промышленность районного подчинения, выработавшая продукции на 7,8 миллиона рублей против 5,9 миллиона в 1938 году. Промысловая кооперация в 1939 году работала также значительно лучше.

Передовые предприятия области активно включились в социалистическое соревнование имени Третьей Сталинской Пятилетки. С каждым днем растет армия стахановцев. Развертывается замечательное движение за обслуживание многих станков, за совмещение профессий, за выполнение пятилеткого плана по производительности труда в четыре года. Налицо все условия к тому, чтобы выполнить и перевыполнить производственные планы каждым предприятием. Все дело зависит от руководства. Надо решительно покончить с канцелярскими методами работы, возглавить производственную и политическую активность масс, создать каждому рабочему условия для стахановской работы. Больше нужно проявлять хозяйственной инициативы в особенности работникам местной промышленности. Наша область богата всевозможным сырьем, которое надо по-большевистски использовать, освоить новые виды производства товаров и предметов широкого потребления. Надо взять под особый контроль строительство Вологодского льнокомбината, имеющего огромное народно-хозяйственное значение для всей страны.

Северная железная дорога за последние два года получила новое техническое оснащение. Заканчивается строительство вторых путей Данилов—Коноша. Значительно возрос парк паровозов и вагонов. Это позволило улучшить работу дороги. В 1939 году план перевозок и погрузки леса был перевыполнен. Железнодорожный транспорт имеет сотни замечательных стахановцев—мастеров вождения тяжеловесных поездов и мастеров высоких технических скоростей. Лучших из них правительство наградило орденами и медалями Советского Союза.

Обком ВКП(б) на протяжении всего отчетного периода систематически занимался вопросами железнодорожного транспорта и помогал его работникам. Однако дорога работает еще неудовлетворительно. Коллектив железнодорожников во главе с их руководителями не сумел по-большевистски преодолеть трудности, в связи с большими морозами в начале 1940 года. Потребовалось личное вмешательство Л. М. Кагановича, чтобы наладить нормальную работу дороги.

Серьезным недостатком в работе дороги продолжает оставаться текучесть кадров. Имеют место нарушения трудовой дисциплины, срывы графиков, аварии. Очень слабо поставлена воспитательная работа среди железнодорожников на полевых станциях и раз'ездах.

Задача партийных организаций железной дороги, с помощью территориальных партийных организаций, добиться, чтобы наша северная магистраль работала четко, как часовой механизм.

Речной флот области пополнился новыми судами. Организовано Шекснинское пароходство. Выросли как пассажирские, так и грузовые перевозки. Но и у речников далеко не все благополучно. Оба пароходства в 1939 году, вследствие несвоевременного окончания судоремонта и низкого его качества, неполностью выполнили планы перевозок, недостаточно вели борьбу с авариями и простоями пароходов. Немалая ответственность за невыполнение плана перевозок ложится на лесозаготовителей, не сумевших во-время подготовить грузы и допустивших большие простои судов под погрузкой.

Тов. Комаров особо обращает внимание работников речного транспорта на подготовку к навигации. Надо во-время и высококачественно отремонтировать каждое судно, заранее подготовить кадры, использовать период полноводья для максимального увеличения грузооборота, не допускать простоев и аварий судов, лучше организовать социалистическое соревнование и стахановское движение, шире механизировать погрузочно-разгрузочные работы.

Останавливаясь на состоянии автотранспорта, докладчик подчеркивает необходимость борьбы с бесхозяйственным использованием автотранспорта, который имеет большое значение во всем народном хозяйстве.

Дорожное хозяйство области продолжает оставаться одним из отсталых участков. По инициативе передовых колхозов опыт Ферганы перенесен на дорожное строительство. Начато строительство трактов Вологда—Череповец и Вологда—Сокол. Колхозники с огромным энтузиазмом соревнуются на строительстве дорог. Задача партийных и советских организаций—всемерно поддержать инициативу колхозников и добиться, чтобы в 1940 году план дорожных работ был значительно перевыполнен.

За отчетный период достигнут значительный рост товарооборота. Если в 1937 году было продано товаров на 827,2 миллиона рублей, то в 1939 году—на 1023,2 миллиона рублей. План розничного товарооборота в 1939 году по области выполнен на 103,4 процента. План товарооборота потребительской кооперации, занимающей 45 процентов в общем товарообороте области, в 1939 году был перевыполнен. Расширилась торговая сеть—открыто свыше 400 лавок и магазинов. Однако в работе торгующих организаций имеются еще серьезные недостатки. Главные из них—это растраты, хищения и бесхозяйственность. Недостаточно учитываются запросы населения на ассортименты товаров. Мало проявляется инициативы в деле использования местных ресурсов для расширения ассортимента товаров. Товары зачастую замораживаются на складах и базах.

Советская торговля это—родное большевистское дело. Надо укрепить торгующие организации проверенными, честными, инициативными кадрами, организовать общественный контроль за торговлей, решительно бороться с хищениями и бесхозяйственностью, навести в каждой торговой точке культурный порядок. Партийные организации должны повседневно заниматься вопросами торговли, лучше поставить дело политического воспитания работников торговли.

III

В области сельского хозяйства мы имеем также неуклонный под'ем. Колхозы за отчетный период продолжали крепнуть экономически и организационно. Расширились посевные площади, прежде всего, за счет кормовых, технических и огородных культур. Возросла техническая вооруженность сельского хозяйства. Только за последние два года в области организовано 10 машинно-тракторных станций, завезено 277 тракторов, 277 комбайнов, свыше 130 сложных молотилок, 69 льнотеребилок. В 1939 году собрано зерна на 8 миллионов пудов больше, чем в 1938 году. Десятки колхозов получают по 20—25 центнеров зерновых в среднем с каждого гектара. Сотни стахановских звеньев и тысячи передовиков добились урожая по 150 и больше пудов зерна, по 7—8 центнеров льноволокна с гектара, за что были удостоены чести участвовать на Всесоюзной сельскохозяйственной выставке.

Вместе с ростом общественного хозяйства колхозов выросли их доходы и зажиточность колхозников. Достаточно сказать, что на счетах колхозов в Госбанке на 1 января 1940 года имелось свыше 12 миллионов рублей против 7 миллионов рублей на то же время в прошлом году. Однако недостатки в руководстве сельским хозяйством, на которые указывал XVIII с'езд ВКП(б) и Центральный Комитет, полностью не ликвидированы. Об этом свидетельствует в частности ход сельскохозяйственных работ в 1939 году. Отдельные районы, как, например, Велико-Устюгский, Андомский, Харовский, Кичменгско-Городецкий и другие не сумели своевременно закончить весенний сев, затянули уборку урожая и допустили большие потери. Машинно-тракторные станции, добившись некоторого улучшения работы, все же в 1939 г. не выполнили плана тракторных работ.

Отставание многих колхозов можно об'яснить слабым руководством сельским хозяйством. Райкомы ВКП(б) и земельные органы руководят сельским хозяйством рывками, кампанейски, а не по-хозяйски. Принимают немало решений и как будто хороших и правильных, а чтобы выполнять эти решения, организовать дело, для этого «нехватает» времени.

Тов. Комаров приводит цифры и факты, показывающие рост поголовья общественного скота и улучшения его породности. Поголовье крупного рогатого скота в области выросло на —8,9 процента, свиней—на 29,1 процента, овец—на 50,8 проц., коз—на 60,2 проц. Огромное значение в деле развития животноводства в колхозах имело постановление ЦБ ВКП(б) и СНК СССР от 8 июля 1939 года. Осуществляя это постановление партии и правительства, колхозы организовали 1792 фермы, закупили свыше 36.000 голов различного скота. Но отдельные районы недостаточно борются за развитие животноводства, примиренчески относятся к фактам разбазаривания скота в колхозах.

Тов. Комаров называет колхозы и передовиков животноводства, добившихся высокой продуктивности скота. Колхоз «II пятилетка», Вологодского района, в 1939 году получил удой на каждую фуражную корову в среднем 3167 литров. Колхоз «Буденновец», Междуреченского района, в 1939 году от 18 свиноматок вырастил 364 поросенка. Рост поголовья скота и его продуктивности позволили увеличить производство масла, сыра, сметаны и других молочных продуктов.

Партийные организации должны взять под неослабный контроль выполнение плана развития животноводства в каждом колхозе, добиться полного сохранения молодняка. Тов. Комаров призывает партийных и непартийных большевиков возглавить социалистическое соревнование за получение в 1940 году не менее 2000 литров молока от каждой коровы.

Особо останавливается докладчик на выполнении решений майского Пленума ЦК ВКП(б) о мерах охраны общественных земель от разбазаривания. В этом отношении проведена большая работа. В результате обмера приусадебных участков у колхозов и единоличников излишков выявлено свыше 24 тысяч гектаров. Партийные организации и земельные органы не должны ослаблять внимание этому вопросу, надо зорко следить, чтобы сталинский устав колхозной жизни не нарушался. Около 6000 хуторов сселены в деревни. Надо помочь всем колхозникам, проживающим на хуторах, в ближайшее же время сселиться с хуторов, помочь им в постройке домов, и в полном освоении на новом местожительстве.

Касаясь заготовок сельхозпродукции, тов. Комаров подвергает резкой критике практику руководства этим делом в отдельных районах, которые нарушили сроки сдачи продукции государству, установленные партией и правительством. Из уроков заготовки сельхозпродукции в 1939 году надо сделать большевистские выводы, чтобы не повторить ошибок.

— Опыт передовиков,—говорит докладчик,—показывает, что в любом колхозе и районе можно получать обильные урожаи и иметь высокую продуктивность скота. Для этого надо руководить колхозами так, как учит сталинский Центральный Комитет,—руководить не формально, а по существу, конкретно, знать сильные и слабые стороны каждого колхоза, знать его кадры, его возможности, во-время предостерегать от ошибок, поощрять инициативу, воспитывать у каждого колхозника понимание общегосударственных интересов, крепить трудовую дисциплину, строго соблюдать колхозный устав.

1940 год должен быть годом новых побед сельского хозяйства. Надо, чтобы каждый колхоз образцово подготовился к полевым работам: имел отборные семена, больше заготовил удобрений, проявил хозяйскую заботу о коне, имел четкий план проведения сева, уборки. Надо, чтобы МТС своевременно и высококачественно закончили ремонт тракторов, прицепного инвентаря, подготовили кадры и обеспечили бесперебойную работу каждого трактора, каждой машины. Надо, наконец, по-настоящему взяться за организацию работы в колхозах звеньями, вовлечь все колхозы и всех колхозников в социалистическое соревнование за получение в 1940 году не менее 100 пудов зерна с каждого гектара.

IV

Рост промышленности и сельского хозяйства обеспечил дальнейший под'ем материального и культурного положения трудящихся. Годовой фонд заработной платы рабочих и служащих нашей области увеличился с 715 миллионов рублей в 1938 году до 865 миллионов рублей в 1939 году. Особенно большие изменения в материальном положении произошли среди работников лесозаготовительной промышленности. Сотни стахановцев леса зарабатывают в месяц по полторы—две тысячи рублей. Многие колхозы выдают по 5—6 килограммов хлеба на трудодень.

В 1939 году только системой потребкооперации продано в сельской местности около 4 тысяч швейных машин, 500 велосипедов, 2500 карманных часов, 1.793 патефона. Почти в два раза увеличился средний размер вкладов в сберегательных кассах. За последние два года построено в области 94 школы на 12980 мест. Открыто свыше 40 клубов, 50 библиотек, оборудовано 123 звуковых киноустановки.

За 1939 год учебными заведениями области выпущено 87 инженеров молочной промышленности, 250 учителей средних школ, 1010 учителей начальных школ, 197 техников лесной и бумажной промышленности, 49 техников-строителей, 108 зооветработников, 1106 человек среднего медперсонала и др.

Докладчик подробно останавливается на задачах дальнейшего культурного строительства, вытекающих из решений XVIII с'езда ВКП(б), об осуществлении всеобщего среднего обучения в городе и всеобщего семилетнего обучения в деревне, об усилении работы по коммунистическому воспитанию трудящихся. Особо надо обратить внимание на работу школ, добиться ликвидации второгодничества, повысить чувство ответственности учителей и родителей за воспитание советских детей, помочь комсомолу и учительству осуществить в каждой школе решения X пленума ЦК ВЛКСМ, решения нашей большевистской партии.

Продолжая очищать свои ряды от троцкистско-бухаринских агентов империализма, от случайных элементов, областная партийная организация значительно выросла и идейно окрепла. За отчетный период в ряды партии принято—в члены 4648 человек и в кандидаты 10384 человека. Партийная организация выросла на 73,6 процента. Особенно значительное пополнение партийной организации происходит после XVIII с'езда ВКП(б). Если с июня 1938 года до XVIII с'езда ВКП(б) было принято в члены 1969 человек и в кандидаты 4539 человек, то после XVIII с'езда ВКП(б) по 1 января 1940 года принято в члены 2679 человек и в кандидаты 5745 человек. В числе принятых в кандидаты ВКП(б) 1206 женщин и 2145 членов ВЛКСМ. Рост партии происходил за счет лучших людей промышленности, транспорта, колхозов, представителей советской интеллигенции, до конца преданных делу партии Ленина—Сталина.

Создано 436 новых первичных парторганизаций и 103 кандидатских группы. В Череповце, Соколе и Великом Устюге созданы городские партийные комитеты. Улучшилась работа по воспитанию кандидатов партии. Количество кандидатов с просроченным стажем за это время сократилось на 3617 человек.

Товарищ Комаров указывает, что отдельные партийные организации допускали огульный прием, нарушали Устав партии. Крайне слабо организована работа по отбору в партию людей ведущих профессий на предприятиях, в колхозах и МТС. Неудовлетворительно идет рост партийных организаций за счет колхозников. В Вытегорском районе в 1939 году принято в партию 134 человека, из них только 8 колхозников. Шольский райком ВКП(б) не принял ни одного тракториста, ни одного заведующего колхозной животноводческой фермой.

В результате слабого роста партийных организаций за счет колхозников медленно растет и количество первичных партийных организаций в колхозах. На 1 января 1939 года их насчитывалось 31, на 1 января 1940 года—66. В таких районах, как Биряковский, Опшинский, Рослятинский и Шольский, нет ни одной колхозной первичной парторганизации. В Белозерском районе на 257 колхозов имеется только 3 колхозных первичных организаций. В Никольском районе на 199 колхозов имеется только 57 коммунистов и нет ни одной колхозной партийной организации.

Эти факты свидетельствуют о том, что перечисленные районные комитеты партии и, в первую очередь, их секретари не сделали для себя всех выводов из указаний секретаря ЦК ВКП(б) тов. Андреева на XVIII с'езде партии о необходимости усиления партийно-политической работы и росте партийных организаций колхозов.

Руководить приемом в партию—это значит не только тщательно изучать каждого желающего вступить в партию, но и следить за общим движением состава организации, знать, какие группы трудящихся охвачены нашим партийным влиянием лучше и какие хуже.

Принятый XVIII с'ездом ВКП(б) Устав партии облегчает дело отбора в партию лучших, проверенных людей. Вместе с тем это увеличивает ответственность каждой партийной организации. Принцип индивидуального отбора в партию действительно передовых, действительно преданных делу рабочего класса людей, которые не дрейфят перед трудностями, а закаляются в борьбе с ними, был и остается решающим принципом нашей партии при разрешении вопросов о приеме новых членов. Надо систематически улучшать состав партийной организации, поднимать уровень сознательности каждого коммуниста.

— Исключительное внимание,—говорит далее тов. Комаров,—мы должны уделить делу приема в партию колхозников, трактористов, комбайнеров, заведующих фермами, бригадиров, председателей правлений. Резервы для роста партийных организаций в деревне огромны. Надо только знать людей, работать с ними, помогать их росту.

Совершенно ясно, что наши успехи в сельском хозяйстве были бы еще больше, если бы мы по-настоящему поставили партийно-политическую работу в колхозах. Товарищ Сталин учит партию, что «переход к коллективному хозяйству, как преобладающей форме хозяйства не уменьшает, а увеличивает наши заботы о сельском хозяйстве, не уменьшает, а увеличивает руководящую роль коммунистов в деле под'ема сельского хозяйства. Самотек теперь более, чем когда-либо, опасен для дела развития сельского хозяйства, самотек теперь может погубить все дело».

Об этом указании товарища Сталина надо помнить и никогда не забывать.

(Окончание см. на 3-й стр.).

*) Печатается по живой записи.

III ОБЛАСТНАЯ ПАРТИЙНАЯ КОНФЕРЕНЦИЯ

Окончание доклада тов. П. Т. Комарова

Все еще высок процент кандидатов с просроченным стажем. Многие из них имеют 6—8 и более лет кандидатского стажа. Задача райкомов и первичных организаций помочь каждому кандидату партии подготовить себя к вступлению в члены партии, помочь активно включиться в партийную жизнь, повысить свой идейно-политический уровень, проявить свои способности на той или иной работе.

Проверка исполнения является основой большевистского руководства. Надо систематически,—говорит товарищ Комаров,—проверять исполнение решений, доводить дело до конца. Хорошо поставленная проверка исполнения помогает предотвратить ошибки и недостатки в работе, помогает на деле проверять людей, их способности осуществлять указания нашей партии. Проверка исполнения способствует выявлению растущих людей, достойных выдвижения на более ответственную работу.

Далее докладчик указывает на необходимость повышения роли и значения партийных собраний, как школы большевистского воспитания коммунистов, чуткого отношения к судьбе членов партии, к каждому заявлению трудящегося.

За отчетный период успешно продолжалась работа по выдвижению на руководящую партийную, советскую и хозяйственную работу новых кадров. Созданные на основе решений XVIII с'езда ВКП(б) отделы кадров в обкоме, горкомах и райкомах ВКП(б) правильно поняли свои задачи и строят работу в соответствии с указаниями товарища Сталина о подборе, расстановке, изучению и воспитанию кадров.

После первой областной партконференции на руководящую работу выдвинуто 9251 человек, в том числе 1951 женщина. Но и в этой работе имеются большие недостатки. Мы еще не добились действительного знания большинства кадров и не всегда правильно расставляем их, особенно плохо знаем низовые кадры, которые решают успехи нашей работы. Не обращено достаточное внимание на создание резервов кадров, не оказывается повседневной помощи вновь выдвинутым на работу товарищам.

Дело подбора, изучения и расстановки кадров надо поставить на научную большевистскую высоту, о чем говорил товарищ Сталин на XVIII с'езде ВКП(б).

V

Выход в свет «Краткого курса истории ВКП(б)» и решения ЦК ВКП(б) о постановке партийной пропаганды дали могучий толчок подъему всей идейно-политической жизни нашей партии, положили начало новому размаху марксистско-ленинской подготовки и идейной закалки наших кадров.

Основным методом изучения основ марксизма-ленинизма стал метод самостоятельной работы над теоретической книгой. Уже насчитываются сотни товарищей, закончивших изучение «Краткого курса» и приступивших к изучению отдельных произведений Маркса, Энгельса, Ленина, Сталина. Широкий размах получили теоретические лекции, конференции, консультации. Только за 1939 год в помощь изучающим историю партии силами лекторской группы обкома ВКП(б) в городах и районах области прочитано 536 лекций, на которых присутствовало свыше 57 тысяч человек. Внештатными лекторами райкомов и горкомов прочитано 4098 лекций. По данным районных и городских комитетов самостоятельно изучают историю и теорию нашей большевистской партии более 45 тысяч человек.

Вместо 2200 кружков партийного просвещения, существовавших до решения ЦК ВКП(б) от 14 ноября 1938 года, создано 134 кружка. Для руководства кружками отобраны лучшие пропагандистские кадры.

Отдельные кружки закончили или близки к окончанию всего курса истории ВКП(б). Не малую роль в под'еме пропагандистской работы сыграла печать, в том числе печать нашей области. Однако достигнутые успехи в пропаганде марксизма-ленинизма еще не удовлетворяют требованиям, которые пред'являют к нам решения XVIII с'езда ВКП(б) и указания Центрального Комитета. Немало есть еще коммунистов, в том числе и руководящих работников, которые не осознали всей важности овладения большевизмом. В партийной пропаганде не изжит до конца самотек. Со стороны партийных организаций отсутствует должный контроль за тем, как каждый коммунист работает над собой, не оказывается достаточной практической помощи.

Надо добиться, чтобы каждый коммунист учился марксизму-ленинизму систематически. Этого требует Устав партии. Надо повысить качество лекций и теоретических конференций. Райкомы и горкомы должны предварительно проверять содержание каждой лекции, каждой консультации, широко организовать обмен опытом лекционной работы, опытом самостоятельного изучения революционной теории, лучше использовать для дела дальнейшего под'ема партийной пропаганды печать, радио.

Надо покончить с безразличным отношением отдельных партийных организаций к изучению истории партии в кружках. Кружки, как подсобная форма овладения основами марксизма-ленинизма, играют важную роль в системе партийной пропаганды и им должно быть уделено серьезное внимание.

Политическая агитация всегда была и остается острым оружием в руках нашей партии. Широкого размаха достигла политическая агитация в период избирательной кампании в местные Советы депутатов трудящихся. В этой кампании активное участие принимали более 130 тысяч агитаторов, беседчиков, чтецов, организаторов масс. Выборы в местные Советы закончились блестящей победой блока коммунистов и беспартийных.

Райкомы партии стали значительно лучше руководить агитаторами, помогать им в работе. Но после выборов в местные Советы многие партийные организации не сумели закрепить достигнутых успехов в развертывании большевистской агитации.

— Наша задача,—говорит тов. Комаров,—не ослаблять, а всемерно усиливать политическую работу в массах, повышать качество ее. Сила большевистской агитации — в ее действительности, она должна быть тесно связана с мобилизацией трудящихся на разрешение конкретных задач социалистического строительства.

Большое место в докладе тов. Комарова занимают вопросы дальнейшего укрепления обороноспособности нашей страны. Он приводит цифры, показывающие рост оборонных кружков, осоавиахимовских организаций. За 1939 год количество первичных организаций Осоавиахима выросло с 2582 до 3418. Подготовлены тысячи ворошиловских стрелков, всадников, гранатометчиков, пулеметчиков, красных сестер. Громадную работу проделали партийные и советские организации в связи с частичной мобилизацией в РККА.

— Надо и дальше,—говорит тов. Комаров,—неуклонно осуществлять указания товарища Сталина о необходимости держать весь народ в состоянии полной мобилизационной готовности, чтобы уничтожать любого врага, осмелившегося посягнуть на неприкосновенность нашей священной земли.

Комсомол является верным помощником нашей большевистской партии. Областная комсомольская организация насчитывает в своих рядах свыше 70 тысяч человек. На целом ряде участков социалистического строительства комсомольские организации играют решающую роль. Задача партийных организаций—помочь комсомолу в борьбе за успешное выполнение решений XVIII с'езда ВКП(б), оказавшего ему огромное доверие, во всей государственной и хозяйственной жизни страны, помочь комсомолу лучше организовать воспитательную работу среди своих членов и несоюзной молодежи.

Говоря о профсоюзах, тов. Комаров подчеркивает необходимость повышения их роли в организации социалистического соревнования и стахановского движения, в борьбе за крепкую трудовую дисциплину.

На отчетно-выборных собраниях первичных парторганизаций, районных и городских конференций обобщен громадный опыт партийно-политической и хозяйственной работы, вскрыты недостатки и ошибки. Коммунисты внесли много серьезных и деловых предложений, наметили мероприятия по дальнейшей успешной борьбе за реализацию исторических решений XVIII с'езда ВКП(б). Выборы прошли на высоком идейно-политическом уровне и продемонстрировали безграничную преданность вологодских большевиков Центральному Комитету, вождю партии и народов товарищу Сталину. **(Аплодисменты).**

В заключение тов. Комаров выражает уверенность в том, что вологодские большевики под руководством Центрального Комитета, под руководством великого Сталина с честью выполнят все задачи, поставленные партией и советским правительством, добьются новых успехов на всех участках социалистического строительства. Вологодская областная партийная организация была, есть и будет беспредельно преданной ленинско-сталинскому ЦК ВКП(б), любимому и родному товарищу Сталину. **(Бурные аплодисменты).**

ПРЕНИЯ ПО ОТЧЕТНЫМ ДОКЛАДАМ тт. КОМАРОВА И БЫКОВА

* * *

УЛУЧШИТЬ РУКОВОДСТВО СЕЛЬСКИМ ХОЗЯЙСТВОМ

Речь тов. Лобкова

(СЕКРЕТАРЬ ОБКОМА ВКП(б)

Товарищи, наша конференция работает в знаменательные дни, когда весь народ отмечает годовщину со дня открытия исторического XVIII с'езда партии, когда достигнута еще одна огромная победа в деле укрепления мира и неприкосновенности границ Советского государства.

За прошедший год, выполняя решения XVIII с'езда, наша партия прошла замечательный путь. Еще больше выросла мощь Советского Союза, поднялся его международный авторитет.

Наша областная партийная организация за это время также добилась немалых успехов. Мы имеем теперь окончательно сложившуюся и организационно сколоченную область, что было сделать нелегко, если учесть, что область была организована из отдаленных, в большинстве отстающих, районов других областей.

Выросла и политически окрепла парторганизация за счет принятия в партию лучших людей из рабочих, крестьян и интеллигенции. Выборы в местные Советы депутатов трудящихся теснее сплотили вокруг партии, Центрального Комитета и нашего вождя товарища Сталина трудящиеся массы.

Дальнейший размах стахановского движения, рост и выдвижение новых кадров показывают, что мы сумеем выполнить любую задачу, поставленную перед нами. Дело зависит только от правильного руководства всеми участками работы.

Имеющиеся успехи нас не должны успокаивать. Сила нашей партии в том, что она смело вскрывает имеющиеся недостатки, подвергает большевистской критике плохо работающих людей.

Здесь правильно критиковали обком за недостаточное руководство сельским хозяйством. В 1939 году мы не сумели выполнить план поднятия урожайности, не закончили во-время уборку и расчет с государством, плохо идет сейчас ремонт тракторов.

В деле животноводства мы имеем значительное увеличение числа ферм и количества скота в них, однако, в целом план развития животноводства не выполнен. Продуктивность нашего скота на много ниже соседних с нами областей и средней продуктивности по Советскому Союзу.

Нельзя сказать, что обком не занимался вопросами сельского хозяйства. На бюро и пленумах часто ставились эти вопросы, выносились хорошие решения, но плохо проверялось выполнение этих решений, мало было требовательности с отдельных руководителей земельных органов и райкомов партии. Пользуясь этим, некоторые руководители, успокоившись незначительными успехами, не замечали больших недостатков.

Взять, к примеру, ремонт тракторов. Решений вынесено немало, запасные части везде есть, оборудование есть, людей хватает, но дело двигается плохо. Вторая Кирилловская МТС за месяц не отремонтировала ни одного трактора. Такое же положение в Оштинской и Тимановской МТС. Причина этого одна—нет должного руководства работой, мало требуется с руководителей МТС.

Большие недостатки имеются у нас в организации систематической воспитательной работы среди рабочих, колхозников и служащих. Эту работу мы чаще всего сосредоточиваем на одних передовиках, забывая остальную массу людей.

Каждый недостаток некоторые пытаются об'яснить отсутствием помощи свыше, но не требуя своевременно этой помощи, не говоря конкретно, в чем она нужна. Этим занимаются руководители Бабаевского района и некоторых других.

Повседневно улучшать политическую работу с массами, крепить связь с народом, теснее сплачивать трудящихся вокруг партии Ленина — Сталина. В этом успех наших дальнейших побед в разрешении задач, поставленных XVIII с'ездом партии.

ПОДНЯТЬ КАЧЕСТВО ПАРТИЙНОЙ ПРОПАГАНДЫ

Речь тов. Петуховой

(ЗАВ. ОТДЕЛОМ ПРОПАГАНДЫ И АГИТАЦИИ КИРИЛЛОВСКОГО РАЙКОМА ВКП(б)

За отчетный период областной комитет ВКП(б) провел большую работу в развитии промышленности, сельского хозяйства и культуры нашей области. Выросла и окрепла партийная организация.

Правильно поняв указания товарища Сталина о необходимости овладения марксистско-ленинской теорией, большинство коммунистов упорно работает над самостоятельным изучением «Краткого курса истории ВКП(б)», законов общественного развития. Обком ВКП(б) стал больше оказывать помощи районам в постановке партийной пропаганды, особенно в организации лекций и консультаций, проведения семинаров пропагандистов.

Вместе с этим, в деле партийной пропаганды имеются серьезные недостатки. Многие коммунисты плохо еще работают над собой, мало оказывается помощи самостоятельно изучающим историю партии, нет должной борьбы за качество пропаганды.

На проводимых областных семинарах пропагандистов отдельные лекции были низкого качества. Это говорит о том, что отдел пропаганды и агитации обкома не проверял подготовку лекторов. Были факты, когда райкомы не ставились в известность о приезде лекторов, в результате на лекции приходилось собирать случайных людей. Чтобы избежать этого, следует высылать в райкомы партии план лекционной работы обкома.

Успех партийной пропаганды зависит оттого, как этим занимаются секретари райкомов и партийных организаций. Почти на каждом заседании бюро райкома у нас ставятся вопросы пропаганды, которые тщательно подготовляются. Это поднимает ответственность секретарей парторганизаций, заставляет их систематически руководить политической учебой коммунистов.

Подобрав кадры пропагандистов, мы сумели оказать большую помощь нашим коммунистам и интеллигенции. В результате политической учебы выросли новые кадры, поднялась их активность. Более 400 человек выдвинуто у нас на руководящую работу, что сказалось на улучшении работы всех организаций.

Областному комитету партии следует чаще ставить на бюро доклады секретарей райкомов о руководстве партийной пропагандой. Это улучшит дело политического воспитания кадров, обеспечит успех дальнейшей работы.

ОБЕСПЕЧИТЬ СЫРЬЕМ НАШИ ПРЕДПРИЯТИЯ

Речь тов. Шарапова

(СЕКРЕТАРЬ СОКОЛЬСКОГО ГОРКОМА ВКП(б)

Сокольская городская партийная организация, борясь за выполнение исторических решений XVIII с'езда ВКП(б) и указаний товарища Сталина, пришла к третьей Вологодской областной конференции с немалыми успехами в своей работе.

За отчетный период ряды нашей парторганизации увеличились на 661 человека. На руководящую работу выдвинуто 221 человек, в том числе сто человек в областные организации и другие районы области.

Мы вырастили большую армию актива, немало агитаторов, которые провели огромную работу в дни избирательной кампании по выборам в местные Советы депутатов трудящихся.

После XVIII с'езда ВКП(б), наши партийные организации стали значительно глубже вникать в жизнь и работу городских предприятий, осуществляя контроль за деятельностью администрации.

Все это сказалось на работе самих предприятий. За истекший год ведущие предприятия города дали продукции значительно больше, чем в 1938 году. Бумкомбинат имени Куйбышева выработал бумаги на 1100 тонн больше. Завод консервированного молока дал продукции на полтора миллиона банок больше, чем в 1938 году. На 116 процентов выполнила план местная промышленность. Перевыполнил производственное задание лесозавод № 40.

Значительных успехов добились мы и в области строительства. В городе выстроены новые школы, 28 жилых домов.

На этих успехах останавливаться, конечно, нельзя. Мы могли сделать значительно больше, если бы обеспечили конкретное руководство всеми участками работы. Несмотря на то, что наши основные предприятия дали продукции по количеству больше предыдущих лет, но все же некоторые из них производственную программу 1939 года недовыполнили. Сейчас у нас наблюдаются перебои с сырьем, что отражается на дальнейшей работе предприятий.

Основное сырье—лес заготовляют для нас Биряковский, Тотемский, Леденгский районы. Секретари райкомов партии этих районов должны помочь лесозаготовителям обеспечить выполнение планов заготовки сырья для нашей промышленности. От успешной работы этих районов зависит и успешная работа наших предприятий. Обком партии, особенно его промышленный отдел, должны также лучше изучить работу предприятий, знать их нужды, своевременно помогать им, устранять ошибки.

Сокольская парторганизация полна решимости выполнить любое решение ЦК ВКП(б) и под руководством обкома партии уверенно пойдет к новым достижениям в своей работе.

*

ПО-БОЛЬШЕВИСТСКИ РУКОВОДИТЬ КОЛХОЗАМИ

Речь тов. Задорина

(СЕКРЕТАРЬ ВЕЛИКО-УСТЮГСКОГО РАЙКОМА ВКП(б)

Товарищи! Наша районная парторганизация, как и вся областная организация, провела за отчетный период большую работу по отбору в партию передовых людей, проверенных на деле, доказавших преданность делу Ленина — Сталина.

Мы приняли в свои ряды 700 человек. Среди них знатные люди района—учителя-орденоносцы, депутаты местных Советов, лучшие люди колхозной деревни.

Но в работе по росту партийных рядов мы имеем один существенный недочет: парторганизация слабо росла за счет людей ведущих профессий, за счет колхозников. Если в числе принятых—служащих 66,2 процента, то рабочих только 21 процент, а колхозников 12,8 процента.

Количество коммунистов в деревне увеличилось с 17 до 88 человек. В колхозах мы создали 2 кандидатских группы, одну парторганизацию, одну партийно-комсомольскую группу. Но этого недостаточно. Слабостью партийного влияния в деревне об'ясняется и отставание нашего района в области сельского хозяйства.

Тов. Комаров в своем докладе правильно указывал, что Красавинский льнокомбинат не выполнил план. Правда, комбинат работал лучше, чем в прошлые годы, но все же производственное задание не выполнено. После проверки и принятых мер со стороны обкома партии, дело на комбинате стало улучшаться. Но, чтобы обеспечить успешную работу комбината, нужно провести его реконструкцию, так как оборудование уже износилось. Речь о реконструкции идет уже несколько лет, но положение не изменяется. Я прошу обком партии помочь нам осуществить это мероприятие.

Велико-Устюгский район считается одним из отстающих районов в области по сельскому хозяйству. В прошлом году мы сильно затянули уборку хлебов, допустили большие потери урожая. Парторганизация вскрыла причины отставания и сейчас мобилизует все силы на исправление допущенных ошибок. В этом деле требуется более конкретное руководство и помощь со стороны обкома партии, в частности, его сельхозотдела. Сельхозотделу обкома надо бы поинтересоваться, почему отстает наш район, но этого не было. Командированные в район работники сельхозотдела тт. Воротников и Голубев конкретной помощи нам не оказали.

Приезжали в район и другие представители обкома, как, например, тт. Мелькишев и Стрельцов. Первый из них даже не зашел в райком партии, побыл недолго в районе и уехал. Обкому партии надо больше интересоваться работой своих представителей, спрашивать с них ответственность за порученное дело.

КОГДА ЗА ДЕЛО БЕРУТСЯ КОММУНИСТЫ

Речь тов. Исакова

(ДИРЕКТОР ЗАВОДА «КРАСНАЯ ЗВЕЗДА», Г. ЧЕРЕПОВЕЦ)

Правильный подбор кадров, их расстановка, воспитание решают успех в любой работе. В течение первого полугодия 1939 года наш завод отставал с выполнением плана, руководящими кадрами мало интересовались партийные организации.

Когда же партбюро занялось этим вопросом, пересмотрели руководящий состав, подобрали на ответственную работу новых товарищей, расставили кадры по своим местам, дело на заводе сразу пошло лучше.

В ответ на призыв главы Советского правительства товарища Молотова широко развернулось соревнование и стахановское движение. План второго полугодия был выполнен досрочно, в январе и феврале этого года мы дали продукции значительно больше плана. За последние месяцы нами освоено производство ряда новых частей для автотранспорта. Эти успехи достигнуты благодаря тому, что парторганизация конкретней стала заниматься производством, больше оказывать помощи администрации, поднялась авангардная роль коммунистов на производстве.

Все же мы не использовали всех наших возможностей. Нет еще должной борьбы за экономию средств, допускаем высокий процент брака, большой простой оборудования. Устранить эти недостатки значит дать больше продукции стране. В этом наша задача.

Завод имеет большое значение в техническом оснащении сельского хозяйства и других отраслей, однако, отношение со стороны руководящих организаций к нам плохое.

В связи с затоплением территории завода уже третий год идут споры, куда переносить завод и что с ним вообще делать, расширять или совсем ликвидировать. И если обком партии не вмешается по-настоящему в это дело, то не исключена возможность ликвидации завода, чего допускать никак нельзя.

ДНЕВНИК КОНФЕРЕНЦИИ

Утреннее заседание 15 марта

Вчера на III областной партийной конференции продолжались прения по отчетным докладам тт. Комарова и Быкова. Выступили тт. **Кондаков** (Лежа), **Яковлев** (Вологда), **Карузин** (СухУРП), **Лыкова** (обком ВКП(б), **Вертегов** (Вологда), **Народицкий** (Вологда), **Галкин** (Вологда), **Алексеев** (обком ВКП(б), **Проницын** (Тотьма), **Малафеев** (Сокол), **Ольховиков** (Череповец), **Абрамов** (Вологда).

Делегаты с большевистской серьезностью обсуждали работу областного комитета партии, единодушно подчеркивали единство и сплоченность рядов партии вокруг Сталинского Центрального Комитета и гениального вождя товарища Сталина, готовность выполнить любое задание партии и правительства.

Отмечая имеющиеся достижения в работе, делегаты смело вскрывали недостатки, критикуя отдельных руководителей, вносили конкретные предложения к улучшению дальнейшей работы.

Тов. **Порядин**, председатель облпотребсоюза, говоря об улучшении торговли на селе и в городе, заявил, что партийные организации плохо организуют политико-воспитательную работу с торговыми кадрами, не помогают в их политическом росте, не интересуются подбором руководящих работников кооперации. Все это приводит к большому количеству растрат, мешает налаживанию культурной торговли, бесперебойному снабжению населения продуктами.

Делегат тов. **Народицкий**, говоря о блестящей победе Красной Армии в обеспечении безопасности северо-западной границы и города Ленинграда, ставит вопрос о дальнейшем улучшении оборонной работы, охвате военными кружками всего населения и, в первую очередь, коммунистов.

Об улучшении работы по отбору в партию лучших людей, строгого соблюдения при этом Устава партии, о поднятии воспитательной роли партийных собраний говорил секретарь обкома ВКП(б) тов. **Алексеев**.

Парторг Чуриловского лесопункта Тотемского района тов. **Проницын** поделился опытом партийно-массовой работы, обеспечившей успешное выполнение программы лесозаготовок в 1939 году и в первом квартале текущего года. Говоря о роли партийного организатора на лесозаготовках, он подчеркнул необходимость усиления руководства парторгами со стороны обкома ВКП(б).

На вопросах лесозаготовок подробно остановился в своем выступлении и тов. **Ольховиков** (трест Череповецлес). Он отметил, что некоторые парторганизации не сумели закрепить успехов, достигнутых в четвертом квартале, и ослабили темпы лесозаготовок в первом квартале 1940 года.

Председатель областного исполнительного комитета тов. **Абрамов** заострил внимание делегатов конференции на таких важнейших вопросах, как соблюдение и выполнение государственного бюджета, благоустройство и повышение культуры наших городов, усиление большевистского руководства партийных организаций работой местных Советов депутатов трудящихся.

На этом прения по отчетному докладу обкома ВКП(б) и докладу ревкомиссии были закончены. Из 82 записавшихся выступило 48 человек.

В заключительном слове секретарь обкома ВКП(б) тов. **Комаров** еще раз напомнил делегатам о важнейших задачах, которые должна разрешать областная партийная организация. Это — борьба за успешное завершение программы лесозаготовок, за образцовую подготовку и проведение сева, улучшение качества руководства районами, особенно отдаленными, и усиление заботы о нуждах трудящихся со стороны райкомов партии и исполнительных комитетов местных Советов.

— Наша областная парторганизация,—говорит в заключение тов. Комаров,—выросла количественно, повысился идейно-политический уровень ее членов и кандидатов. Вооруженная историческими решениями XVIII с'езда ВКП(б), парторганизация области стоит на правильном пути, она тесно сплочена вокруг Сталинского Центрального Комитета партии, твердо уверена в победе и под водительством великого Сталина добьется новых успехов в своей дальнейшей работе.

По предложению делегата тов. **Исаева** конференция единогласно признала политическую линию обкома ВКП(б) правильной, а практическую работу удовлетворительной.

В конце утреннего заседания был заслушан доклад мандатной комиссии. Докладчик тов. **Связев** сказал, что выборы делегатов на областную партконференцию были проведены правильно, в соответствии с инструкцией ЦК ВКП(б). Состав делегатов показывает возросший культурный и политический уровень наших кадров.

Доклад мандатной комиссии единогласно утверждается.

Конференция послала приветствие верному соратнику великого Сталина — Вячеславу Михайловичу Молотову, горячо поздравляя с исполнившимся пятидесятилетием его жизни.

На этом утреннее заседание было закончено.

Вечернее заседание 15 марта

На вечернем заседании конференции было принято решение по отчетному докладу областного комитета ВКП(б), выдвинуты и обсуждены кандидатуры в состав пленума областного комитета ВКП(б) и ревизионной комиссии.

Конференция решила избрать пленум обкома в составе 65 членов и 17 кандидатов, ревизионную комиссию решено избрать из 7 человек.

На этом же заседании конференция избрала счетную комиссию для подсчета результатов тайного голосования.

За рубежом

ИНОСТРАННАЯ ПЕЧАТЬ О ЗАКЛЮЧЕНИИ МИРНОГО ДОГОВОРА МЕЖДУ СССР И ФИНЛЯНДИЕЙ

ЭСТОНИЯ

ТАЛЛИН, 14 марта. (ТАСС). Эстонские газеты публикуют текст мирного договора между Советским Союзом и Финляндией, передовую статью из «Правды» и другие материалы. В газетах «Уус эсти», «Постимеес» и «Рахвалехт» помещена карта Финляндии с указанием новой государственной границы. Газеты указывают, что мирный договор, заключенный между СССР и Финляндией, создает мир во всей Северной Европе, что он является свидетельством миролюбивой политики СССР.

ГЕРМАНИЯ

БЕРЛИН, 14 марта. (ТАСС). В центре внимания всех берлинских газет—мирный договор между Советским Союзом и Финляндией. Газета «Фелькишер беобахтер» напечатала полный текст мирного договора, карту Финляндии, на которой обозначена ее новая восточная граница, и передовую статью, посвященную мирному договору. Она поместила также изложение передовой статьи газеты «Правда» — «Мирный договор между СССР и Финляндской Республикой» и портреты тт. Молотова и Жданова.

БЕЛЬГИЯ

БРЮССЕЛЬ, 14 марта. (ТАСС). Бельгийские газеты опубликовали наряду с мирным договором выдержки из передовой статьи газеты «Правда». Газета «Метрополь» публикует статью под заголовком: «Новая победа советской политики мира».

РУМЫНИЯ

БУХАРЕСТ, 14 марта. (ТАСС). Вчерашние вечерние и сегодняшние утренние газеты под крупными заголовками помещают текст мирного договора между СССР и Финляндией, а также комментарии к нему.

Все газеты помещают портреты тт. Сталина, Молотова и Ворошилова.

Газета «Семналул» пишет: «С самого начала Советский Союз утверждал, что он не преследует цели порабощения Финляндии. Заключенный договор доказывает, что это было правдой».

БОЛГАРИЯ

СОФИЯ, 14 марта. (ТАСС). Центральное место в болгарской печати занимают отклики на мирный договор между СССР и Финляндией, который расценивается как новое доказательство миролюбивой политики СССР.

Все газеты на первых страницах публикуют полный текст договора и протокола к нему.

Газеты помещают снимки товарищей Сталина и Молотова. Текст договора газеты публикуют под большими заголовками: «Мир между СССР и Финляндией», «Исключительный успех Советской дипломатии», «Прекращение военных действий на всех фронтах» и т. д.

Договор является предметом самого оживленного обсуждения в болгарских общественных и журналистских кругах. Многие видные деятели заявляют, что заключение мира является благородным жестом со стороны СССР, который еще раз продемонстрировал свои мирные намерения. В журналистских кругах указывают, что договор является огромной победой советской внешней политики. Газеты указывают, что мирный договор между СССР и Финляндией наносит жестокий удар поджигателям войны.

ВЕНГРИЯ

БУДАПЕШТ, 14 марта. (ТАСС). Сообщение о заключении мирного договора между Советским Союзом и Финляндией воспринято в широких кругах венгерской общественности с глубоким удовлетворением. Днем в Будапеште у газетных витрин, где были вывешены сообщения о договоре, можно было наблюдать, как оживленные группы людей с интересом обсуждали новую победу мирной политики СССР.

Венгерская печать продолжает детально комментировать мирный договор.

КИТАЙ

ШАНХАЙ, 14 марта. (ТАСС). Все местные китайские газеты единодушно приветствуют подписание мирного договора между СССР и Финляндией. Одобряя линию СССР в финском вопросе, как свидетельство миролюбия СССР, газеты подчеркивают, что советское оружие одержало новую блестящую победу. Газета «Шэньчжоужибао» в передовой статье пишет: «заключением мирного договора с Финляндией СССР вдребезги разбил планы поджигателей войны и доказал свою верность политике мира». Газета «Дамейжибао» в передовой статье заявляет: «необходимо отметить, что СССР, несмотря на огромную мощь своей армии, пошел на переговоры с Финляндией и требовал от нее только того, что необходимо для обеспечения безопасности его границ. СССР не имел и не имеет намерения нарушать независимость Финляндии».

ИТАЛИЯ

РИМ, 14 марта. (ТАСС). Вся итальянская печать под крупными заголовками сообщает о заключении мирного договора между СССР и Финляндией. Газеты полностью опубликовали телеграмму ТАСС с текстом договора и приложенного к нему протокола. Одновременно пресса посвятила этому событию пространные статьи, в которых подчеркивается громадный военно-стратегический успех СССР. В статьях одобряется поведение финляндского правительства, принявшего советские условия.

Газета «Трибуна» выражает удовлетворение ликвидацией конфликта.

Газета «Лаворо фашиста» отмечает укрепление стратегических позиций СССР.

США

НЬЮ-ЙОРК, 15 марта. (ТАСС). Газета «Нью-Йорк джорнэл энд Америкен» пишет, что мир, заключенный между Советским Союзом и Финляндией, служит делу укрепления всеобщего европейского мира. По крайней мере, указывает газета, один театр военных действий ликвидирован и предотвращено распространение войны на Север.

«Дейли уоркер» пишет, что советско-финляндский мирный договор расстроил планы империалистов, пытавшихся распространить войну на Скандинавские страны. Заговоры поджигателей войны, продолжает газета, разбиты в пух и прах вооруженной силой Советского Союза, его непобедимой Красной Армией, сталинской мирной политикой и людьми социалистического государства, героизм которых не имеет себе равного в истории.

К ПРЕДСТОЯЩИМ ВЫБОРАМ ПРЕЗИДЕНТА В США

НЬЮ-ЙОРК, 14 марта. (ТАСС). Внутриполитические интересы США сосредоточены главным образом на предстоящих президентских выборах. Демократическая партия ожидает заявления Рузвельта—намерен ли он выставить свою кандидатуру на пост президента в третий раз. Полагают, что Рузвельт может добиться выдвижения своей кандидатуры от демократической партии, если он этого захочет. Пока что единственным демократом, который открыто заявил, что он намерен добиваться выдвижения своей кандидатуры на пост президента, является нынешний вице-президент Гарнер.

Гарнеру сейчас 71 год, однако, несмотря на этот достаточно преклонный возраст, он проявляет большую активность. Гарнер—крупный землевладелец, ярый реакционер. Позиция Гарнера в вопросах внешней политики мало известна, так как за последние несколько лет он избегал заявлений по крупным политическим вопросам.

Как полагают, серьезным претендентом на пост президента от демократической партии является сенатор — демократ Уиллер (от штата Монтана). Однако он до сих пор не сделал никакого заявления о своих намерениях. При президенте Гардинге Уиллер завоевал себе репутацию либерала, так как он содействовал разоблачению пресловутой аферы с распродажей правительственных нефтяных участков, в чем были замешаны высокопоставленные правительственные лица. Как сообщает печать, Уиллер тесно связан с компанией медной промышленности «Анаконда», которая фактически контролирует всю экономику штата Монтана. Одновременно Уиллер поддерживает связи с важнейшими американскими профсоюзными кругами. В области внешней политики Уиллер, как и многие другие претенденты на пост президента, высказывается за сохранение нейтралитета и против вовлечения США в войну.

Среди других демократов, которых часто называют возможными кандидатами на пост президента, фигурируют Хэлл, Фарли, министр земледелия Уоллес, генеральный прокурор Джэксон, бывший губернатор Филиппинских островов Макнат. Ни один из этих возможных кандидатов, вероятно, не об'явит о своих намерениях до тех пор, пока Рузвельт не сообщит, будет ли он добиваться избрания президентом в третий раз. Молчание Рузвельта создает также затруднения и для республиканцев, которым предстоит выдвинуть своего кандидата на с'езде в Филадельфии 24 июня. С'езд демократической партии, на котором будет выдвинута кандидатура в президенты, состоится в Чикаго 15 июля.

Внутри республиканской партии борьба за выдвижение кандидата на пост президента острее, чем в демократической партии. В настоящее время уже не менее четырех претендентов на пост президента ведут активную кампанию, добиваясь поддержки своей кандидатуры. Среди них прокурор Нью-Йорка Дьюи, сенатор Ванденберг, сенатор Тафт, издатель Ганнет.

Дьюи никогда не занимал крупных политических постов и хранит полное молчание по всем важнейшим политическим вопросам. Он создал себе репутацию исключительно благодаря борьбе с бандитами в Нью-Йорке.

Ванденберг резко выступал против социального законодательства. Позиция Ванденберга в вопросах внешней политики в общем характеризуется как позиция изоляционистская.

Сенатор Тафт, сын бывшего президента Тафта, изоляционист, также занимает резко реакционную позицию в вопросах внутренней политики, высказывается против социальных реформ.

Ганнет (республиканец), бывший президент Гувер, сенатор — республиканец Бриджес и другие также иногда упоминаются, как возможные претенденты на пост президента от республиканской партии. Все они являются крайними реакционерами.

В отличие от реакционной позиции руководящих кругов республиканской партии, позиция рядовых членов партии иная. «Американский институт общественного мнения» провел опрос среди избирателей — республиканцев, принадлежащих к различным слоям населения, считают ли они необходимым выдвинуть более прогрессивную программу, чем та, которой придерживалась республиканская партия на прошлых президентских выборах. 59 проц. опрошенных ответили утвердительно.

Всеамериканская организация безработных «Рабочий альянс» высказалась за создание третьей партии. Конгресс производственных профсоюзов, беспартийная рабочая лига и другие массовые организации, все более критически относящиеся к политике Рузвельта, до сих пор не сообщили, какую позицию они займут во время выборов.

Кроме выборов президента и вице-президента, 5 ноября должны состояться выборы палаты представителей и одной трети состава сената. В начале нынешней сессии в палате представителей насчитывалось 261 демократ, 164 республиканца, 2 члена прогрессивной партии, 1 член фермерско-рабочей партии, 1 член американской рабочей партии и 6 свободных мест. В сенате насчитывалось 69 демократов, 23 республиканца, 2 члена фермерско-рабочей партии, 1 член прогрессивной партии и 1 независимый. Лидеры республиканской партии признают, что они не смогут получить большинства в сенате, однако, они надеются получить большинство в палате представителей.

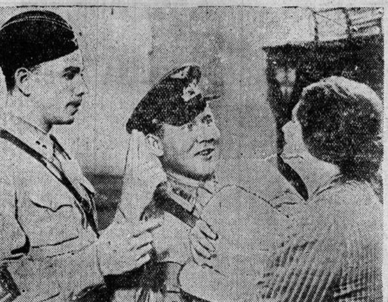

На экраны кинотеатров выпущен новый звуковой художественный фильм «Истребители» производства Киевской киностудии. Фильм посвящается мужественным молодым советским летчикам—сталинским соколам.

На снимке: кадр из фильма. Летчики пришли проведать семью любимого товарища. Летчики-артисты Андреев и Алейников. **Фото-Клише ТАСС**

У КУБЕНСКИХ КРУЖЕВНИЦ

В прошлом году Кубенская кружевная артель недовыполнила производственного плана. Об'ясняется это тем, что многие председатели колхозов не уделяют должного внимания кружевному делу. Недооценка с их стороны кружевного производства выражалась прежде всего в том, что они всячески задерживали в колхозах и не отпускали для работы в артели имеющихся у них кружевниц. Так поступили в частности председатели колхозов «Красный треугольник», Кубенского сельсовета, тов. Соловьев, «Путиловец»—тов. Кузнецов, не выделившие в течение четвертого квартала ни одного человека для работы в кружевной артели, и многие другие.

Кубенская кружевная артель, безусловно, может работать образцово, выполнять план, давать высокое качество изделий. Среди кружевниц есть немало стахановок, отличных знатоков своего дела, показывающих замечательные образцы добросовестного отношения к труду, высокой техники плетения кружев.

Колхозница колхоза «Сталинский путь» Семенова Мария Варсонофьевна—отличная звеньевая по льну и вместе с тем прекрасная кружевница. После полевых работ колхоз отпустил ее на четыре месяца для работы в кружевной артели. 65-летняя колхозница и здесь показала себя с самой лучшей стороны. Заключив договор с артелью наплести кружев на 400 рублей, она, в совершенстве владея техникой плетения, перевыполнила свое обязательство, выработав на 1000 рублей продукции. За добросовестную работу артель ее три раза премировала. Здесь справедливо говорят, что она «может работать за троих».

Работая в кружевной артели, Мария Варсонофьевна не забывает и о колхозных делах. Вместе со своим звеном она готовится к весенней посевной кампании, занимаясь сбором золы и т. д. Собрать в этом году урожай льна выше прошлогоднего—такую задачу ставят перед собой колхозницы со своей звеньевой.

То же можно сказать и о другой кружевнице—Смирновой Анне Михайловне. Она также добросовестно относится к работе, вдвое перевыполняет свое обязательство.

Мастерство кубенских кружевниц находится на высоком уровне. Экспонаты Кубенской кружевной артели были на выставке в Нью-Йорке, на выставке текстиля в Москве в 1938 году, которая отметила хорошее качество кружев, выдав артели почетную грамоту.

Сейчас у кружевниц Кубенской артели большая забота—подготовить экспонаты на Всесоюзную сельскохозяйственную выставку 1940 года. Всего должно быть подготовлено 22 экспоната. Артель борется за то, чтобы славящиеся всюду вологодские кружева не снизили своей марки и на этот раз.

К. КРУШИНИН.

В честь третьей областной партконференции

Соревнуясь на быстрейшее выполнение финансового плана, финансовые работники и советский актив Кубено-Озерского и Тарногского районов 13 марта в честь открытия третьей областной партийной конференции выполнили план мобилизации средств первого квартала 1940 года.

МЕДВЕДЕВ.

Смотр детской самодеятельности

С 25 по 27 марта в Череповецком городском театре проводится смотр детской художественной самодеятельности. В смотре примут участие свыше трехсот учащихся.

Сейчас идет усиленная подготовка. Ежедневно в свободные от занятий часы в детском Доме культуры ребята репетируют постановки пьес, декламации, разучивают хоровые песни, готовят отдельные номера для выступлений.

Военные действия в Китае

В ЮЖНОМ КИТАЕ

В северо-восточной части провинции Гуандун китайские войска 13 марта выбили японцев из ряда пунктов в районе Чаочжоу и подошли к городу.

Южнее Наньнина (провинция Гуанси) происходят небольшие бои.

В ЦЕНТРАЛЬНОМ КИТАЕ

Отмечаются боевые действия в северной части провинции Цзянси, где китайцы выбили японцев из Цзинлина и Лабу. В северной части провинции Хунань идут бои у реки Синьцзян.

В СЕВЕРНОМ КИТАЕ

В юго-восточной части провинции Шаньси японцы обороняют свои позиции в треугольнике Чжанцзы—Луаньфу—Хугуань.

Китайские войска разрушают японские коммуникации между Уюанем и Баотоу (провинция Суйюань).

15 марта. (ТАСС).

ВЕРХНЯЯ ПАЛАТА ЯПОНСКОГО ПАРЛАМЕНТА ОДОБРИЛА БЮДЖЕТ

ТОКИО, 15 марта. (ТАСС). Агентство Домей Цусин сообщает, что сегодня верхняя палата японского парламента одобрила бюджет 1940—41 года в сумме 10.300 миллионов иен.

Дом учителя в Вологде

В Вологде открыт городской Дом учителя. Основное назначение этого нового заведения заключается в том, чтобы организовать культурный отдых преподавателей, оказывать помощь молодым работникам. В Доме учителя предполагается развернуть оборонную и культурно-массовую работу.

Для проведения консультаций в Доме учителя организовано ежедневное дежурство квалифицированных преподавателей. Регулярно будут проводиться специальные лекции и просмотр научных кинофильмов.

ХРОНИКА

Совнарком Союза ССР утвердил членами Комиссии Советского Контроля при СНК СССР тт. **Бубнова Д. М., Масленникова И. Ф., Махнева В. А., Мосесова З. А., Столярова А. Н., Удрас Г. Я., Черняк М. К., Жукова В. Г., Исанова А. Д., Карташова И. М.** (ТАСС).

Отв. редактор К. БИРЮКОВ.

ОТКЛИКИ В ИРАНЕ НА ПАРАФИРОВАНИЕ СОВЕТСКО-ИРАНСКОГО ТОРГОВОГО ДОГОВОРА

ТЕГЕРАН, 15 марта. (ТАСС). Вчера все тегеранские газеты опубликовали сообщение о парафировании договора о торговле и мореплавании между СССР и Ираном.

Все газеты пишут, что этот договор имеет большое экономическое и политическое значение для обоих государств.

НА ЗАПАДНОМ ФРОНТЕ

БЕРЛИН, 15 марта. Верховное командование германской армии сообщает: «На западном фронте—никаких особых событий».

ПАРИЖ, 15 марта. Французское коммюнике, опубликованное вчера вечером, отмечает, что на фронте происходили лишь «местные действия передовых частей, в частности к западу от Вогезов».

В сегодняшнем утреннем коммюнике сказано, что на фронте не произошло ничего нового.

ВОЙНА НА МОРЕ

БЕРЛИН, 14 марта. (ТАСС). Верховное командование германской армии сообщает:

«Возвратившись из рейда командир подводной лодки Шугарт рапортовал о потоплении неприятельских судов общим водоизмещением в 24.600 тонн. Таким образом, эта подводная лодка, потопившая в сентябре прошлого года английский авианосец «Корейджес», за два рейда потопила суда общим водоизмещением в 66.566 тонн».

ЛОНДОН, 14 марта. (ТАСС). Как передает Рейтер, на запрос норвежской ассоциации судовладельцев Германия ответила, что германскому морскому и воздушному флоту приказано принимать самые решительные меры против судов нейтральных стран, если они идут под неприятельским конвоем, не имеют обычных огней или национальных опознавательных знаков, применяют свои радиопередатчики для сообщения военных сведений и не останавливаются по сигналу. Нейтральные суда, идущие в караване, но не под неприятельским конвоем, должны соблюдать сугубую осторожность, особенно в местах действия военных кораблей.

НЬЮ-ЙОРК, 14 марта. (ТАСС). Панамская дипломатическая миссия в США заявила, что Панама официально обратила внимание 21 американской республики на потопление германского парохода «Ганновер» в пределах американской нейтральной зоны.

ОБЛДРАМТЕАТР

16 и 17 марта
СОБАКА НА СЕНЕ
18 марта
МОЙ СЫН
20 и 21 марта
ПАДЬ СЕРЕБРЯНАЯ
22 марта
ДОХОДНОЕ МЕСТО

Начало спектаклей в 8 час. вечера.
Билеты продаются

Кинотеатр „ИСКРА“

ТОЛЬКО ТРИ ДНЯ
ЛЕНИН В ОКТЯБРЕ
Начало сеансов 6-30, 8-30 и 10-15 веч.
Ежедневно дополнительные сеансы с 4 часов дня по удешевленным ценам

Вологодскому педагогическому институту требуется **СЕКРЕТАРЬ ФАКУЛЬТЕТА.**
Справляться об условиях в комнате № 4 с 9 до 3-х часов дня.

Вологодская областная филармония
Железнодорожный клуб имени Х-летия Октябрьской Революции
17, 18 марта
ЗАСЛУЖЕННАЯ АРТИСТКА РСФСР
Д. Т. СПРИШЕВСКАЯ
(сопрано)
В концерте принимают участие:
Лауреат Всесоюзного Конкур. Муз. Исполнителей
МИХАИЛ ГОЛЬДШТЕЙН
(скрипка)
Солист Московской филармонии
МИХАИЛ ДАРОВСКИЙ
(рояль)
Программу ведет Ан. Андросов
Начало в 9 ч. вечера
Касса открыта ежедневно с 3 час. до 9 час.
Предварительная продажа билетов ежедневно в помещении филармонии.
Площадь Свободы, 5, с 12 час. дня до 2 час. Заявки по телефону 4-98.

Кинотеатр им. ГОРЬКОГО
СЕГОДНЯ
ЗАНГЕЗУР
Нач. сеансов в 4, 6, 8 и 10 час.
с 4 часов сеанс для школ
Касса с 2 час.

Вологодскому облисполкому срочно **ТРЕБУЮТСЯ МАШИНИСТКИ,** обращаться: Советская, 15, комната 12.

Вологодский областной ТЮЗ
18, 19 и 21 марта
СНЕЖНАЯ КОРОЛЕВА
Касса с 4 часов
Начало в 6 час. вечера

ПОЧЕРК САМЫЙ ПЛОХОЙ МОЖНО ИСПРАВИТЬ
Автор учебных пособий по обучению красивому письму принимает на заочн. обуч. по испр. почерка. Условия высылаю по получении одного руб. (можно марками) и образца почерка.
Адрес: Ленинград, 28, абон. ящик 651. Д. А. Писаревскому

Вологдольнострою **ТРЕБУЮТСЯ** в неограниченном количестве землекопы и плотники, арматурщики 7 человек, слесаря, знающие строительные механизмы (3 человека) и токарь, а также начальник транспортного отдела, механик по автоделу, инженер-строитель и инженер по сантехнике. Жилплощадью обеспечиваем. Справляться в отделе кадров Льностроя и по телефону 3-73 у начальника строительства.

Доводится до сведения всех покупателей Вологодского МРО Сельхозснабжения (ул. Урицкого, 73), что с 1-го марта межрайонное отделение ликвидируется, все функции передаются оптово-розничной базе. Все претензии к МРО принимаются только до 20 марта 1940 года.

Вологодскому техникуму НКПС требуется **ГЛАВНЫЙ БУХГАЛТЕР,** счетовод и уборщицы.
Адрес: Техникумовский проезд, дом № 4, телефон № 75 (через вокзал).

Пуговично-гребеночной фабрике **ТРЕБУЮТСЯ** на постоянную работу на станки женщины и мужчины. Обращаться в контору фабрики—Большая Октябрьская улица, помещение бывшей Владимирской церкви—с 9 часов утра до 4 часов дня.

Мастерским службы пути Сев. жел. дорог (ст. Вологда II-я) **ТРЕБУЮТСЯ НА ПОСТОЯННУЮ РАБОТУ** шофер на грузовую машину, 2 грузчика, агент по снабжению, техник по нормированию и разнорабочие.

2-му отделению службы движения Северной железной дороги **ТРЕБУЕТСЯ ЖИЛПЛОЩАДЬ ДЛЯ КУРСАНТОВ** сроком от 1 до 2 месяцев, на совместное жительство.
Обращаться по адресу: г. Вологда, площадь Шмидта, д. № 6.

О РЕГИСТРАЦИИ ШТАТОВ, СТАВОК И ФОНДОВ ЗАРАБОТНОЙ ПЛАТЫ НА 1940 ГОД

Вологодский городской финансовый отдел напоминает всем руководителям организаций, учреждений и предприятий гор. Вологды о необходимости представления на регистрацию в горфо утвержденных штатных расписаний на 1940 год.

Организации, освобожденные от регистрации, должны получить справку об освобождении.

Регистрация производится по адресу: горсовет, комната 28, с 10 час. утра до 1 часу дня.

Горфо предупреждает, что введение нового штатного расписания на 1940 год до регистрация его в финоргане категорически запрещено.

Адрес редакции: г. Вологда, ул. Урицкого, 2. Телефоны: отв. редактор — 1-32, зам. редактора — 73, секретариат—3-45, отделы: партийный—1-32, промышленный—1-88, информации—3-26, сельскохозяйственный—1-90, советского строительства—1-32, отделы культуры и быта, рабселькоров и писем— 1-90, отдел об'явлений—3-63, издательство —8-94.

Уполномоченный Вологоблита № В—10127 Типография издательства «Красный Север» ул. К. Маркса, 70. Тир. эк. 130.000 Заказ № 850