ГОД ИЗДАНИЯ XXI

ПРОЛЕТАРИИ ВСЕХ СТРАН, СОЕДИНЯЙТЕСЬ!

КРАСНЫЙ СЕВЕР

ОРГАН ВОЛОГОДСКОГО ОБЛАСТНОГО И ГОРОДСКОГО КОМИТЕТОВ ВКП(б) И ОБЛАСТНОГО СОВЕТА ДЕПУТАТОВ ТРУДЯЩИХСЯ

№ 51 (5680) | ВОСКРЕСЕНЬЕ, 3 МАРТА 1940 ГОДА | ЦЕНА 10 КОП.

СЕГОДНЯ В НОМЕРЕ:

Приветствие СНК Союза ССР и ЦК ВКП(б) — Президиуму Верховного Совета Бурят-Монгольской АССР, Совнаркому Бурят-Монгольской АССР и Бурят-Монгольскому обкому ВКП(б) (1 стр.).

Приветствие Президиума Верховного Совета РСФСР — Президиуму Верховного Совета Бурят-Монгольской АССР (1 стр.).

ПО СОВЕТСКОЙ СТРАНЕ (1 стр.).

ПАРТИЙНАЯ ЖИЗНЬ. С районных партийных конференций и партийных собраний (2 стр.).

Чимназ Асланова — Сталинская дружба народов (2 стр.).

ЛЕСОЗАГОТОВКИ (3 стр.).

Г. Моисеев—Оборонная работа в школе (3 стр.).

ЗА РУБЕЖОМ: Прием в обществе культурной связи между Англией и СССР. — Иностранная печать об успехах Красной Армии в Финляндии. — — Против поджигателей войны. — Обострение положения в Индии. — На западном фронте. — Передача 9 немцев, снятых с парохода «Асама-мару». —Решение французского сената о Кашен. (4 стр.).

Поддержать инициативу передовиков

Проходящие сессии местных Советов депутатов трудящихся активно обсуждают бюджеты сельских и городских Советов.

Бюджет наших сел и городов ярко показывает, каких величайших успехов добилась наша страна под руководством большевистской партии, под руководством великого вождя и мудрого стратега Иосифа Виссарионовича Сталина, какой неузнаваемой стала она за годы советской власти. Сказочно выросли промышленность и сельское хозяйство, грандиозно поднялась культура и материальное благосостояние трудящихся масс. За годы советской власти в стране построены тысячи новых школ, больниц, медицинских пунктов, детских учреждений, театров, кино, клубов. Во много раз выросла грамотность населения.

Вот, к примеру, бывшая Пундугская волость. До революции здесь было всего две школы с 70-ю учащимися. Больше половины населения было неграмотным. Волостной бюджет дореволюционной Пундуги составлял всего лишь несколько тысяч рублей, причем тратился он не на улучшение жизни крестьян, а на их порабощение. В волости был монастырь, две церкви, до десятка часовен. И все они получали дотацию из волостного бюджета.

Бюджет колхозной Пундуги (ныне Разинский сельсовет, Харовского района) в 1939 году составил 89110 рублей, причем кроме этой суммы сельсовет получил десятки тысяч рублей из районного бюджета. Сейчас здесь пять школ, в том числе одна средняя, два клуба, медицинский и ветеринарный пункты, родильный дом и целый ряд других культурно-бытовых учреждений. Больше 90 проц. бюджета сельского Совета идет на культурно-бытовые нужды трудящихся.

Городской бюджет Вологды в этом году вырастает до 16 миллионов рублей. Расходы по народному образованию и здравоохранению составят здесь свыше 11 миллионов рублей, на жилищно-коммунальное хозяйство—2611 тысяч рублей.

Такой же грандиозный рост бюджета характерен и для других городов и сел нашей области.

Но мало утвердить бюджет. Необходимо добиться, чтобы он был точно исполнен, чтобы народное образование, здравоохранение, жилищно-коммунальное хозяйство бесперебойно финансировались, чтобы доходная часть строго выполнялась. Это значит, что местная промышленность, кооперация, предприятия коммунального хозяйства, отчисления от доходов которых составляют основу доходной части бюджета, должны работать строго по плану, выполнять программу по выпуску продукции, по накоплениям. Чтобы все участки города и села работали бесперебойно, финансирование школ, больниц, клубов проходило нормально, надо бороться за выполнение всех источников дохода, плана мобилизации средств, постоянно помнить, что от выполнения его зависит выполнение доходной части бюджета, а, следовательно, и расходной.

По инициативе рабочих и колхозников в нашей области развернулось движение за досрочное выполнение финансового плана. Колхозники сельхозартели «Шулепово», Литвиновского сельсовета, первыми в Петриневском районе досрочно внесли причитающийся с них культсбор за 1940 год и обратились ко всем колхозникам района с призывом последовать их примеру. На призыв шулеповских колхозников откликнулись многие трудящиеся района. Движение за досрочное внесение культсбора развернулось и в ряде других районов области—Кубено-Озерском, Шольском, Пришекснинском, Усть-Кубинском. Огромную помощь налоговым агентам в этом направлении оказывают депутаты местных Советов, члены бюджетных комиссий. Сейчас уже есть немало сельсоветов, которые полностью собрали культсбор. Только в январе досрочно поступило культсбора от сельских жителей 1800 тысяч рублей.

Однако не все руководители достойно оценили это замечательное движение. Такие районы как, например, Бабаевский, Вологодский, Грязовецкий, Никольский, Вожегодский, прошли мимо этой народной инициативы. В результате в целом по области внесение культсбора идет все же медленно, квартальный план выполнен лишь на 41,3 процента. В соревновании с Архангельской областью наша область значительно отстала.

Наряду с досрочным внесением культсбора в ряде районов по инициативе трудящихся развертывается движение за досрочное внесение очередных взносов по займу. Вслед за колхозниками в это движение включаются рабочие и служащие. Многие служащие исполнительного комитета Кубено-Озерского районного Совета уже полностью рассчитались по займу.

Но в некоторых районах и это начинание достойно не поддержано. Больше того, отдельные руководители организаций упустили из своего внимания охват подпиской на заем. В Вологде, Череповце и Соколе в результате забвения этого важного вопроса в отдельных организациях десятки вновь прибывших на работу служащих и рабочих не охвачены подпиской.

Большое внимание должно быть уделено погашению задолженности по сельскохозяйственному и другим налогам, своевременному внесению платежей. Необходимо шире развернуть работу по добровольному страхованию.

Выполнение финансового плана не есть дело одних финансовых работников. Местные Советы депутатов трудящихся, члены комсодов, широкий актив Советов должны оказывать финансовым органам систематическую помощь в выполнении плана мобилизации средств. Надо помнить, что от своевременного выполнения финансового плана, от сбора средств, от наличия накоплений в промышленности, промысловой кооперации, от развертывания товарооборота целиком и полностью зависит исполнение бюджетов, дальнейший рост культуры, здравоохранения, коммунального и жилищного хозяйства. Местные Советы, партийные, комсомольские и профсоюзные организации обязаны возглавить инициативу трудящихся масс и организовать большевистскую борьбу за выполнение финансового плана.

ПРЕЗИДИУМУ ВЕРХОВНОГО СОВЕТА БУРЯТ-МОНГОЛЬСКОЙ АССР СОВНАРКОМУ БУРЯТ-МОНГОЛЬСКОЙ АССР БУРЯТ-МОНГОЛЬСКОМУ ОБКОМУ ВКП(б)

Совет Народных Комиссаров Союза ССР и Центральный Комитет Всесоюзной Коммунистической Партии (большевиков) приветствуют рабочих, колхозников и интеллигенцию Бурят-Монгольской Автономной Советской Социалистической Республики с двадцатилетием освобождения Бурят-Монголии от банд белогвардейцев и интервентов.

Бурят-монгольский народ, в прошлом угнетенный и беспощадно эксплоатируемый помещиками, капиталистами, купцами, нойонами, ламами и шаманами, обреченный царизмом на голод и вымирание, за истекшее двадцатилетие под руководством большевистской партии создал свободную социалистическую республику. Из полудикой и отсталой царской колонии, края кочевого хозяйства, Бурят-Монголия превратилась за годы советской власти в цветущую индустриально - аграрную республику, неот'емлемую часть Советского Союза.

Благодаря ленинско-сталинской национальной политике Советской власти при ближайшей помощи всех советских республик и в первую очередь РСФСР Бурят-Монголия добилась больших успехов во всех областях социалистического строительства.

Созданы и строятся в Бурят-Монголии новые промышленные предприятия тяжелой и легкой промышленности. Сельское хозяйство республики, благодаря победе колхозного строя, из отсталого, преимущественно кочевого, превратилось в передовое социалистическое хозяйство.

Эти успехи обеспечили быстрый рост материального и культурного благосостояния трудящихся, создание кадров национальной советской интеллигенции.

Трудящиеся Бурят-Монголии добились этих успехов под руководством большевистской партии, разгромив врагов своей социалистической родины—буржуазно-националистических и троцкистско-бухаринских агентов империализма, пытавшихся надеть на свободный бурят-монгольский народ ярмо капиталистического и национального гнета.

Совнарком Союза ССР и Центральный Комитет ВКП(б) выражают твердую уверенность, что бурят-монгольский народ в братском содружестве со всеми народами Советского Союза будет и впредь неустанно крепить мощь Бурят-Монгольской Автономной Советской Социалистической Республики и всего Советского Союза.

СОВЕТ НАРОДНЫХ КОМИССАРОВ СОЮЗА ССР

ЦЕНТРАЛЬНЫЙ КОМИТЕТ ВКП (большевиков).

ПРЕЗИДИУМУ ВЕРХОВНОГО СОВЕТА БУРЯТ-МОНГОЛЬСКОЙ АССР

Президиум Верховного Совета РСФСР приветствует рабочих, колхозников, интеллигенцию и всех трудящихся Бурят-Монгольской АССР в день двадцатой годовщины освобождения Бурят-Монголии от белогвардейщины и интервентов.

В жестокой самоотверженной борьбе с внутренними и внешними врагами трудящиеся Бурят-Монголии отстояли свою независимость.

Двадцатилетие освобождения от белогвардейщины и интервентов Бурят-Монголия отмечает огромными успехами в области хозяйственного и культурного развития.

Социалистическое сельское хозяйство республики имеет сотни комбайнов, тракторов и тысячи других сельскохозяйственных машин. Высоко развитое социалистическое животноводство с каждым днем множит свои успехи. Развивается крупная социалистическая промышленность. В республике имеются паровозо-вагонный завод, мясокомбинат, мелькомбинат и другие крупные предприятия. Производится добыча угля, вольфрама, молибдена и других ископаемых. Бурят-Монголия становится республикой сплошной грамотности. Имеется широкая сеть начальных и средних школ, техникумов и вузов. Выращены свои национальные кадры специалистов по сельскому хозяйству, промышленности и другим отраслям народного хозяйства. Создана национальная социалистическая культура и искусство.

Зажиточно, культурно и весело живут трудящиеся Бурят-Монголии.

Президиум Верховного Совета РСФСР выражает уверенность, что бурят-монгольский народ будет и впредь, не покладая рук, по-большевистски крепить мощь Бурят-Монгольской АССР и всего Советского Союза, бороться за полное торжество коммунизма.

Да здравствует вождь и организатор наших побед, наш любимый великий Сталин!

Председатель Президиума Верховного Совета РСФСР А. БАДАЕВ.

За секретаря Президиума Верховного Совета РСФСР, Зам. Председателя Президиума Верховного Совета РСФСР З. АНДРЕЕВА.

ВПЕРЕДИ—КОЛХОЗ „ПОГРАНИЧНИК“

МЯКСА. (По телефону). Колхозы Мяксинского района приходят к областному совещанию с большими достижениями. Урожай зерновых по району увеличился за 1939 год почти на 3 центнера в среднем с гектара, урожай озимых—на 4 центнера, т. е. составляет рост на 60 процентов.

Вступая в социалистическое соревнование, колхозники стремятся еще больше повысить урожай, добиться по зерновым не менее ста пудов с гектара.

Что для этого делается практически? Прежде всего подготовляются высококачественные семена. По району засыпано зерновых и бобовых на 21,6 процента больше предусмотренного планом, весь семенной фонд пропущен через триумфы и на 50 проц.—через триеры. Качество семенного материала проверено во всех 102 колхозах. При выявлении некондиционных семян сразу же производится их обмен.

По колхозам прошли собрания, на которых колхозники разработали и приняли планы посева зерновых, технических и других культур, строго руководствуясь постановлением ЦК ВКП(б) и СНК СССР «О порядке планирования посевов в колхозах». Решения собраний колхозников и принятые ими планы по сева рассмотрены и утверждены на заседании исполнительного комитета районного Совета депутатов трудящихся в присутствии представителей из колхозов.

Сейчас в колхозах, получивших от райзо конкретный инструктаж, составляются производственные планы работ на 1940 сельскохозяйственный год.

Впереди по подготовке к севу—колхоз «Пограничник», председатель которого Федор Дмитриевич Костин является делегатом областного совещания передовиков сельского хозяйства. Руководимый им колхоз всесторонне подготовился к весеннему севу. На поля вывезено 500 возов навоза, 1150 возов торфа, завезено 4 тонны минеральных удобрений, семена отсортированы на триумфе и триере, доведены до кондиции и имеют 98 проц. всхожести.

В прошлом году урожай зерновых с отдельных участков получен по 20—22 центнера с гектара, а средний по колхозу—15,5 центнера.

Хорошо готовится к весеннему севу и колхоз «Активист», Усищенского сельсовета. Из этого колхоза на областное совещание выделены звеньевая А. Снопикова, получившая в 1939 году 8 центнеров льноволокна с гектара и 8 центнеров льносемени, и свинарка Прасковья Милютина, получившая по 23,6 головы деловых поросят от свиноматки.

Колхозники горят желанием добиться в 1940 году еще больших успехов в полеводстве и животноводстве, завоевать стопудовый урожай с гектара, по 2000 литров молока на каждую фуражную корову. С этими мыслями они послали на областное совещание своих представителей.

ИЗ РЕМОНТА ВЫХОДИТ ПОСЛЕДНИЙ ТРАКТОР

БЕЛОЗЕРСК. (По телефону). Выполняя решения областного комитета ВКП(б), коллектив работников Белозерской машинно-тракторной станции по-большевистски справился с ремонтом тракторов.

На 1 марта все 18 тракторов, предназначенных к текущему ремонту, отремонтированы, обкатаны и приняты местной комиссией. Из капитального ремонта выпускается последний, 15-й трактор. Отремонтированы также все 35 плугов.

Образцы работы на ремонте показали многие бригадиры тракторных отрядов и трактористы-стахановцы. Среди них — знатный в МТС человек—Казанцев Валентин Михайлович. В течение одного месяца тов. Казанцев отремонтировал сложным ремонтом три трактора марки «У-2». Работая в 1939 году на таком тракторе, Валентин Казанцев выработал 357 гектаров, в переводе на мягкую пахоту.

Сейчас, в ознаменование открытия областного совещания передовиков сельского хозяйства, коллектив работников МТС принимает все меры к тому, чтобы успешно справиться с ремонтом всех сеялок и уборочных машин.

ПОЛНОСТЬЮ ЗАСЫПАТЬ СЕМЕНА

РОСЛЯТИНО. (По телефону). Всесторонне подготовился к большевистской весне 1940 года колхоз «1 мая», Рослятинского района. Начиная с семян и кончая плугом—все в колхозе готово к тому, чтобы выехать в поле.

Большое внимание уделено коню. Все лошади имеют упитанность выше средней. Особенно хороши кони, за которыми ухаживает колхозник Василий Беляев.

Однако таких передовых колхозов по подготовке к севу в Рослятино еще очень немного. Во многих колхозах и по сей день неполностью засыпаны семенные фонды, а отсортировано только 20 процентов запланированных семян. Решение обкома ВКП(б) о засыпке семян к 11 марта в Рослятино не выполнено.

Гораздо лучше обстоит дело с ремонтом сельскохозяйственного инвентаря и упряжи. Отремонтировано 764 плуга, 747 борон и 1493 комплекта сбруи.

Необходимо принять все меры к тому, чтобы семена были полностью засыпаны и отсортированы во всех колхозах.

ОПЕРСВОДКА ШТАБА ЛЕНИНГРАДСКОГО ВОЕННОГО ОКРУГА

В течение 29 февраля на Карельском перешейке наступление наших частей продолжало успешно развиваться. Наши части захватили железнодорожную линию Выборг — Валкярви, заняли станции Юряпяя, Хейньоки, Пэро (в 9 километрах восточнее Выборга), а также местечко Ала-Сяинио и дачи на восточном берегу Выборгского залива, что в 2-х километрах южнее Выборга.

Нашими частями за 28 и 29 февраля занято 270 оборонительных укрепленных пунктов противника, из них 66 железобетонных артиллерийских сооружений, сверх 42-х оборонительных укрепленных пунктов, указанных в сводке за 28 февраля.

На остальных участках фронта без существенных перемен.

Наша авиация вела активные действия по войскам и военным об'ектам противника. На аэродромах противника и в воздушных боях уничтожено 36 самолетов противника.

В течение 1 марта на Карельском перешейке наступление наших частей продолжало успешно развиваться. Наши части заняли район водопада Пааккола-Коски на реке Воксе, город Хейньоки, местечко Маннимкала, станцию Тали на железной дороге Выборг — Сердоболь, южную окраину города Выборга и мыс Кейхясниеми на западном побережьи Выборгского залива.

Противник поджигает город Выборг.

За период с 11 февраля по 1 марта нашими частями захвачено 922 оборонительных укрепленных пункта противника, из них 235 железобетонных артиллерийских сооружений, при этом потери противника составляют 506 орудий, 2732 пулемета, 19 танков, 20 тысяч снарядов, 10 тысяч винтовок и свыше 14 миллионов патронов.

На остальных участках фронта не произошло ничего существенного.

Наша авиация вела активные действия по войскам и военным об'ектам противника. В завязавшихся воздушных боях сбито 11 самолетов противника.

Всего за период с 11 февраля по 1 марта включительно сбито 191 самолет противника. За тот же период наша авиация потеряла всего 21 самолет.

К СВЕДЕНИЮ ДЕЛЕГАТОВ XVI ВОЛОГОДСКОЙ ГОРОДСКОЙ ПАРТИЙНОЙ КОНФЕРЕНЦИИ

Вологодский городской комитет ВКП(б) извещает, что выдача пропусков избранным делегатам на горпартконференцию производится 3, 4 и 5 марта. с 10 часов утра, в горкоме ВКП(б), комната № 7.

ГОРКОМ ВКП(б).

ОБЛАСТНОЕ СОВЕЩАНИЕ ПЕРЕДОВИКОВ СЕЛЬСКОГО ХОЗЯЙСТВА

4 февраля, в 1 час дня, в областном драматическом театре открывается совещание передовиков сельского хозяйства. Регистрация делегатов производится в малом зале Облисполкома с 10 часов утра 3 и 4 марта.

ОРГКОМИССИЯ.

По Советской стране

В 1938 году в боях у озера Хасан был убит пограничник Владимир Дурнев. С разрешения Наркома обороны на смену брату вступил в пограничный отряд Николай Дурнев. Через год в этот же погранотряд краснофлотцем на пограничное судно был зачислен брат Алексей. Сейчас братья-патриоты приехали в отпуск в Горловку на родную шахту. На-днях Николай Дурнев, спустившись в шахту, вырубил за смену 186 тонн угля, перевыполнив на 35 тонн суточное задание всего участка.

НА СНИМКЕ: братья-патриоты Алексей (слева) и Николай Дурневы.

Фото Е. Конка.

ПРАЗДНИК БУРЯТ-МОНГОЛЬСКОГО НАРОДА

УЛАН-УДЭ, 1 марта (ТАСС). Сегодня у трудящихся республики большой праздник. Они отмечают 20-летие освобождения Бурят-Монголии от банд белогвардейцев и интервентов.

Вместе с рабочими, колхозниками и интеллигенцией Бурят-Монгольской АССР эту знаменательную дату отмечают все трудящиеся Советского Союза. Получены приветствия от СНК СССР и ЦК ВКП(б), Президиумов Верховных Советов СССР и РСФСР, от трудящихся Белоруссии, Узбекистана, Казахстана, Чувашии, Татарии, Карелии, Читинской области, а также от Героя Социалистического Труда Дегтярева, Героев Советского Союза Водопьянова, Трофимова, Буйницкого и других.

Сегодня в Театре русской драмы состоялось торжественное заседание, посвященное 20-летию освобождения Бурят-Монголии от банд белогвардейцев и интервентов.

С большим вниманием выслушали собравшиеся доклад Председателя Президиума Верховного Совета Бурят-Монгольской АССР тов. Борсоева. Он рассказал о славном пути, который прошла республика за 20 лет, о громадных успехах, одержанных трудящимися Бурят-Монголии под руководством большевистской партии, ее Центрального Комитета и лично товарища Сталина.

На торжественном заседании 11 выдающимся участникам войны с белогвардейцами и интервентами были вручены почетные грамоты Президиума Верховного Совета Бурят-Монгольской АССР.

С большим под'емом встретили присутствующие Указ Президиума Верховного Совета СССР о награждении передовиков сельского хозяйства республики орденами и медалями за выдающиеся успехи в сельском хозяйстве.

Рабочие, колхозники и интеллигенция Бурят-Монголии обратились к товарищу Сталину с приветственным письмом в стихах, в котором рассказали любимому вождю об успехах республики за истекшие двадцать лет.

Участники торжественного заседания послали приветствия тт. Молотову, Калинину и Бадаеву.

ПРЕКРАСНОЕ ПОСОБИЕ ДЛЯ ИЗУЧАЮЩИХ ИСТОРИЮ ВКП(б)

В ближайшее время выходит в свет подготовленное Институтом Маркса — Энгельса—Ленина при ЦК ВКП(б) новое, шестое издание сборника «ВКП(б) в резолюциях и решениях с'ездов, конференций и пленумов ЦК». Этот сборник, содержащий резолюции и решения с'ездов, конференций и пленумов ЦК ВКП(б), периода 1898—1939 гг., явится прекрасным пособием для изучающих историю большевистской партии.

Шестое издание сборника по сравнению с предыдущими изданиями значительно дополнено.

В приложения к первой части данного сборника включены шесть документов, написанных товарищем Сталиным и вошедших в историю ВКП(б) в качестве официальных документов партии, относящихся к периоду 1912—1924 гг. Ряд важнейших партийных документов, охватывающих период 1925—1939 гг., включен в приложения ко второй части сборника.

Новое издание сборника выходит под редакцией М. Б. Митина, А. Н. Поскребышева и П. Н. Поспелова. (ТАСС).

Закончился конкурс на проект памятника Н. Г. Чернышевскому. Первая премия в 10 тыс. руб. присуждена профессорам—скульптору В. Лишеву и архитектору В. Яковлеву. Памятник будет сооружен в Ленинграде, на Чернышевской площади.

НА СНИМКЕ: модель памятника Н. Г. Чернышевскому работы В. Лишева и В. Яковлева.

Фото Э. Хайкина и М. Редкина (ТАСС).

ТИРАЖ ЗАЙМА УКРЕПЛЕНИЯ ОБОРОНЫ СССР

11 и 12 марта в Челябинске состоится девятый тираж Займа укрепления обороны СССР. Будет разыграно 299.450 выигрышей на сумму 48.871.300 рублей. (ТАСС)

ПАРТИЙНАЯ ЖИЗНЬ

С РАЙОННЫХ ПАРТИЙНЫХ КОНФЕРЕНЦИЙ И ПАРТИЙНЫХ СОБРАНИЙ

УСТЬ-АЛЕКСЕЕВО

29 февраля в Усть-Алексееве закончило работу районное партийное собрание, которое прошло на высоком идейно-политическом уровне с небывалой активностью коммунистов. На собрании явились все члены и кандидаты партии.

С отчетным докладом о работе райкома ВКП(б) выступил секретарь райкома тов. Воронин. Собрание с большим вниманием выслушало доклад. Начались оживленные прения. Из 48 записавшихся выступило 38.

Характерной особенностью собрания является большая активность коммунистов, особенно молодых. Выступающие отмечали успехи, достигнутые парторганизацией района. За отчетный период ряды партии пополнились за счет лучших людей района. Принято 131 человек. Организация выросла вдвое. Если к моменту прошлого отчетного собрания насчитывалось 95 коммунистов, то сейчас —213. В партию приняты: учительница-орденоносец тов. Рожковская, бригадиры тракторных отрядов тт. Бологова, Ивонинский, стахановка-комбайнерка т. Кресцова, председатели колхозов тт. Амосов, Синюшкин и другие. Больших успехов парторганизация добилась в постановке массово-политической работы среди трудящихся, особенно в период избирательной кампании по выборам в местные Советы, чем обеспечила блестящую победу блока коммунистов и беспартийных. Выросло свыше тысячи стахановцев и ударников, показывающих образцы работы на всех участках. Выдвинуто на руководящую работу свыше 200 человек партийных и непартийных большевиков, повысилась урожайность, увеличилось поголовье скота, организовано свыше 300 ефремовских звеньев. Если в прошлом году район имел 7 участников выставки, то в этом году — уже 41.

Отмечая успехи в работе организации, выступающие смело указывали на недостатки в работе райкома, подвергая их резкой большевистской критике. Коммунист-бригадир колхоза «Орловец» тов. Ивонинский указал, что в отчетном докладе почти ничего не сказано о подготовке к севу, а в районе с этим обстоит плохо, ефремовским звеньям помощи оказывается мало. Недостаточно занимались воспитанием коммунистов, находящихся в колхозах.

Выступающие особое внимание обращали на то, что райком и первичные организации слабо занимались проверкой выполнения решений, слабо вели работу по воспитанию молодых коммунистов.

Работу райкома собрание признало удовлетворительной и политическую линию правильной. Пленум райкома избран в составе 17 человек, из них две женщины.

В решении, принятом собранием, разработаны практические мероприятия по улучшению работы парторганизаций.

Состоявшийся пленум РК ВКП(б) избрал первым секретарем РК тов. Воронина, вторым—тов. Никифорова и секретарем по кадрам тов. Кляповского.

Ал. ДРАЧЕВ.

СОКОЛ

Организованно, с большой активностью прошла XI районная партийная конференция.

Секретарь райкома ВКП(б) тов. Самохвалов в докладе о работе райкома рассказал об огромной работе, проделанной районной парторганизацией за последние два года. Неуклонно проводя в жизнь линию партии, мобилизуя массы на разрешение стоящих задач, парторганизация района добилась немалых успехов.

Окрепли колхозы, поднялся культурно-материальный уровень трудящихся. Только за 1939 год средняя урожайность колхозных полей увеличилась на два центнера по сравнению с 1938 годом, повысилась стоимость трудодня, многие колхозы обзавелись сложными сельскохозяйственными машинами.

Например, колхозы «Искра» и «Декабрист», Архангельского сельсовета, приобрели сложные молотилки, грузовые автомашины и другой инвентарь, на трудодень здесь выдано по 3 килограмма зерновых и по рублю деньгами. В колхозе «Искра» выстроена хорошая общественная баня. Колхозы «Пролетарий», «Красный борок», Боровецкого сельсовета, получили средний урожай с гектара 13,5 центнера.

Больших побед в повышении урожайности и развитии животноводства достигли совхозы района. В совхозе «Новое» тов. Гладина вырастила урожай свеклы по 1200 центнеров с гектара.

88 передовиков сельского хозяйства демонстрировали свои победы на Всесоюзной сельскохозяйственной выставке. Совхоз «Новое» и колхоз «Красный борок» получили награду — диплом II степени.

Успешно выполняются решения партии и правительства по развитию животноводства. В районе вновь создано 43 свиноводческих и 77 овцеводческих ферм, значительно поднялась продуктивность животноводства. В совхозе «Новое» удойность коров составила в 1939 году 3200 литров молока на каждую голову. А доярка Калинина от своей группы скота получила средний удой 4600 литров.

За отчетный период партийная организация увеличилась на 138 человек. Выросли многочисленные кадры, доказавшие на деле преданность делу коммунистической партии, свои организационные и деловые способности.

Секретарь парторганизации лесоперевалочной базы тов. Птичкин выдвинут на работу секретаря райкома партии, председатель сельсовета тов. Быков работает сейчас инструктором РК ВКП(б), зав. МТФ т. Субботина избрана депутатом сельского Совета и председателем исполнительного комитета. Сотни других товарищей впервые выдвинуты на ответственную руководящую работу.

Говоря об этих достижениях, тов. Самохвалов должен был признаться, что райком партии в своей работе имеет и серьезные недостатки.

В районе есть ряд вечно отстающих колхозов, но райком не изучил причин их отставания, не оказал им помощи. Не мобилизовал райком внимания коммунистов на образцовую подготовку к весеннему севу; в результате во многих колхозах еще не засыпаны семена, медленно идет ремонт инвентаря. Не возглавил райком инициативы колхозников, решивших строить, по примеру ферганцев, дорогу Сокол—Вологда и включившихся в соревнование с Усть-Кубинским районом. Мало оказывалось конкретной помощи коммунистам в овладении марксистско-ленинской наукой. Райком слабо осуществлял в этом свою организующую роль. За эти и другие недостатки делегаты конференции резко критиковали райком партии.

Особое внимание делегаты обратили на улучшение воспитательной работы с населением, на заботливое воспитание новых кадров, на дальнейший под'ем сельского хозяйства и культуры. На конференции присутствовал секретарь обкома ВКП(б) тов. Алексеев, выступивший с краткой речью.

Признав работу райкома удовлетворительной и политическую линию правильной, конференция избрала в состав районного комитета ВКП(б) 25 членов.

С большим под'емом приняты приветствия товарищам Сталину и Молотову, бойцам и командирам Действующей Красной Армии и Военно-Морского Флота.

На организационном заседании пленума райкома партии избрано бюро райкома, утверждены заведующие отделами. Секретарем РК ВКП(б) избран тов. Самохвалов.

И. ВАНЕЕВ.

ПАВИНО

Первого марта закончило работу районное партийное собрание. Собрание прошло на высоком идейно-политическом уровне. Сознание высокой ответственности, стремление вникнуть во все, что сделано за отчетный период, и наметить пути дальнейшей работы—характерные особенности выступлений. Чувствовался возросший политический уровень коммунистов.

Выступающие отмечали главным образом недостатки в работе райкома по марксистско-ленинскому воспитанию коммунистов. Коммунисты критически подходили к руководству райкома первичными партийными организациями.

Партийное собрание признало политическую линию райкома правильной и практическую работу удовлетворительной.

Первым секретарем райкома избран тов. И. П. Ширкунов.

БЕЛОЗЕРСК

Поздно вечером 29 февраля закончила свою работу XIII районная партконференция.

Конференция показала могучее единство парторганизации с Центральным Комитетом партии и любимым вождем товарищем Сталиным. С исключительным единодушием на конференции было принято приветствие товарищу Сталину, бойцам и командирам Действующей Красной Армии и Краснознаменного Балтийского Флота.

Политический рост членов партии, поднятие их активности было ярко показано на районной конференции. Выступившие в прениях 26 делегатов с большевистской принципиальностью отмечали успехи в работе, смело вскрывали недостатки.

Особое внимание делегаты обращали на дальнейшее улучшение постановки партийной пропаганды, на поднятие воспитательной работы с колхозным активом и отбор лучшей его части в ряды партии.

Делегаты дали деловой наказ новому составу райкома ВКП(б), наметив конкретные мероприятия по выполнению задач, поставленных XVIII с'ездом партии.

В состав пленума райкома конференция избрала 21 человека и в ревизионную комиссию 5 человек. Все это лучшие большевики, до конца преданные делу партии Ленина—Сталина, показавшие на практической работе способность выполнить любую задачу, поставленную перед ними партией и правительством.

БЕСПЕЧНОСТЬ

Начало февраля ознаменовалось в В.-Устюге необычайным происшествием: неизвестные лица, зайдя в помещение партбюро щетинной фабрики, вскрыли столы, где были оставлены ключи, несгораемые шкафы и, похитив 300 рублей партийных средств, скрылись.

Казалось бы, этот факт политической беспечности должен был послужить серьезным сигналом для других организаций и, в частности, для райкома партии. Но этого не случилось.

В райкоме попрежнему безответственно относятся к охране партийного хозяйства. Беспечные сотрудники райкома, окончив работу, оставляют ключи в дверях и столах, замки в шкафах с партийными делами открываются при первом прикосновении к ним.

Видимо, печальный урок руководителей партбюро щетинной фабрики ничему не научил секретаря райкома тов. Задорина.

А. ОРЛОВ.

СТАЛИНСКАЯ ДРУЖБА НАРОДОВ

Чимназ Асланова

Заместитель председателя Совета Национальностей Верховного Совета СССР

Царская Россия являлась тюрьмой народов. Великая Октябрьская социалистическая революция, разбив эту тюрьму, навсегда покончила с национальным гнетом и бесправием.

Многочисленные народы, населяющие одну шестую часть земного шара, добровольно об'единившись в единое, могучее государство—Союз Советских Социалистических Республик, под руководством партии Ленина — Сталина дружной семьей строят свою свободную, счастливую жизнь. Жизнь без капиталистов и помещиков, без эксплоатации человека человеком.

Чтобы осуществить фактическое равноправие всех национальностей, населяющих Советскую страну, необходимо было прежде всего ликвидировать хозяйственно-культурную отсталость тех районов, которые раньше, в дореволюционной России, являлись колониями царизма.

Царизм и русская буржуазия рассматривали Закавказье, Среднюю Азию, Казахстан, Белоруссию как свою сырьевую базу и всячески стремились затормозить здесь промышленное развитие, а народы, населяющие эти края,—их называли «инородцами»—держать в темноте, в рабском повиновении.

На X с'езде партии в 1921 году товарищ Сталин говорил: «Суть национального вопроса в РСФСР состоит в том, чтобы уничтожить ту отсталость (хозяйственную, политическую, культурную) национальностей, которую мы унаследовали от прошлого, чтобы дать возможность отсталым народам догнать центральную Россию и в государственном, и в культурном, и в хозяйственном отношениях». [1])

Только Советская власть, неуклонно осуществлявшая ленинско-сталинскую национальную политику, создала все условия для социалистического преобразования национальных республик, возникших после Великой Октябрьской социалистической революции, для бурного развития их экономики и культуры. Советское правительство, партия и лично товарищ Сталин проявляли и проявляют огромную заботу о социалистической индустриализации национальных республик.

За две сталинские пятилетки коренным образом изменилось лицо союзных и автономных республик. Они прочно стали на путь индустриализации. У источников сырья и топлива, которыми так богаты наши республики, выросли сотни крупных промышленных предприятий.

Если прежде, до установления Советской власти, в Закавказье, Грузии, Азербайджане, Армении индустрия была представлена бакинскими нефтяными промыслами, тифлисскими железнодорожными мастерскими и рядом мелких полукустарных предприятий, то сейчас в этих республиках создана оборудованная по последнему слову техники машиностроительная, горнорудная, электрическая, шелкоткацкая, текстильная, чайная и многие другие новые отрасли промышленности.

О темпах индустриального развития национальных республик можно судить уже по тому факту, что промышленная продукция за годы Советской власти выросла: в Белоруссии — в 16 раз, в Грузии—19 раз, в Киргизии—95 раз, в Таджикистане—116 раз и т. д. (по данным на 1 января 1937 года).

Созданы квалифицированные национальные кадры рабочих, инженеров и техников. На новых фабриках и заводах выросли тысячи замечательных стахановцев, которые своей самоотверженной работой на благо социалистической родины завоевали широкую популярность среди трудящихся масс Советского Союза.

Созданием этих национальных кадров были разбиты в прах все буржуазные «теории» о том, будто колониальные в прошлом народы в силу вековой забитости не смогут воспринять новую технику. Вместе с тем доказано на деле, что из гущи освобожденного от капиталистического рабства народа любой национальности могут подняться величайшие таланты, которые способны не только овладеть самой передовой техникой, но гигантски двигать эту технику вперед и брать от нее все, что она может дать.

На базе индустриализации национальных республик, на базе передовой техники произведена коренная перестройка, техническое перевооружение сельского хозяйства. Деревня получила сотни тысяч тракторов, автомобилей, комбайнов, сеялок, молотилок и других сложных сельскохозяйственных машин. Всю эту технику не могли бы использовать единоличники—бедняки и середняки. Для этого им нужно было об'единиться, создавать коллективные хозяйства и коллективно применять новые сельскохозяйственные машины.

Сейчас наше сельское хозяйство является самым крупным в мире хозяйством, построенным на коллективном труде и передовой технике. Около 500 тыс. тракторов и 150 тыс. комбайнов работает на полях 11 союзных республик.

В 1919 году Владимир Ильич Ленин мечтал о 100 тыс. тракторов для сельского хозяйства всей страны, а теперь на полях одной только Советской Украины работает около 120 тысяч тракторов и комбайнов.

Наше крестьянство стало совершенно новым крестьянством, «подобного которому еще не знала история человечества» (Сталин).

Широкое развитие в сельском хозяйстве всех республик получили технические культуры. В Закавказье, Средней Азии, Казахстане и частично на Украине обильные урожаи дают посевы хлопка, чая, цитрусовых, эфиромасличных и других культур; увеличились площади под табаками, виноградниками и садами.

С каждым годом растут доходы колхозов и колхозников в национальных республиках. Тысячи колхозов получают миллионные доходы. Только в одной Узбекской Советской Социалистической Республике насчитывается свыше 500 колхозов - миллионеров; годовой доход отдельных колхозов достигает восьми миллионов рублей.

С каждым днем растет потребление колхозниками промышленных товаров и продуктов. Например, потребление сахара в украинской колхозной деревне за три года, с 1934 по 1937 год, увеличилось в 11 раз, покупка мебели—больше чем в 7 раз, велосипедов—почти в 10 раз.

Социалистическая индустриализация, коллективизация сельского хозяйства и рост зажиточности трудящихся сопровождаются невиданным расцветом культуры, национальной по форме и социалистической по содержанию. Народы Советского Союза покончили с вековой отсталостью, темнотой, неграмотностью, которые искусственно насаждались царями, помещиками, капиталистами и попами.

В СССР осуществляется сейчас всеобщее обязательное начальное образование на родном языке каждого народа. Страна покрылась густой сетью школ, возрастающей с каждым годом. Только за вторую пятилетку построено 20.607 новых школ. В 11 союзных республиках сейчас обучается свыше 34 миллионов детей трудящихся.

До Октябрьской революции в Белоруссии, Грузии, Азербайджане, Армении, Узбекистане, Таджикистане, Туркменистане, Казахстане, Киргизии процент неграмотных достигал 70—98. Теперь многие из этих республик становятся республиками сплошной грамотности. При царизме здесь не было почти ни одного высшего учебного заведения. За годы Советской власти в этих республиках созданы сотни вузов и техникумов: в Азербайджане — 80, в Узбекистане —40, в Белоруссии—24 и т. д.

В царской России многие народы вовсе не имели своей письменности. Впервые они получили письменность при Советской власти. Сейчас эти народы имеют свои газеты, книги, школы, вузы.

Из гущи ранее угнетенных народов Советская власть подняла десятки тысяч новых людей и выдвинула их на ответственную государственную работу.

Национальные республики создали свою советскую, народную интеллигенцию, которая под руководством партии Ленина—Сталина, рука об руку с рабочими и крестьянами победоносно строит коммунистическое общество.

Высокого уровня развития достигло искусство народов СССР. В декадах искусства союзных республик в Москве участвовали тысячи артистов, композиторов, музыкантов, народных певцов, художников и др. Национальное искусство республик, продемонстрированное на этих декадах, получило высокую оценку руководителей партии, Советского правительства и десятков тысяч зрителей. Многие национальные театры и их артисты удостоились высоких наград — орденов Союза.

Одним из крупнейших завоеваний Великой Октябрьской социалистической революции является полное раскрепощение женщины. Женщина в царской России, в особенности в национальных районах, была рабыней. Сейчас она рядом с мужчиной управляет социалистическим государством. В Азербайджане, например, в составе депутатов Верховного Совета республики — 72 женщины; в составе Бакинского городского Совета депутатов трудящихся—315 женщин, из которых 142 азербайджанки, а среди 26057 тысяч депутатов местных Советов по АзССР—3.943 женщин.

Враги народа — троцкистско-бухаринские и буржуазно-националистические агенты иностранного капитала—хотели с помощью интервентов оторгнуть от СССР ряд национальных республик, отдав их в рабство капиталистам, восстановить в нашей стране капитализм и снова надеть капиталистическое ярмо на свободный, счастливый советский народ.

Под руководством партии большевиков и великого вождя народов товарища Сталина советский народ разгромил врагов социализма и выкорчевал их осиные гнезда. В борьбе с троцкистско-бухаринскими и буржуазно-националистическими бандитами народы Советского Союза еще теснее сплотились вокруг своей родной коммунистической партии и Советского правительства, вокруг своего вождя—великого Сталина.

Как никогда, крепки узы братства народов нашей могучей социалистической родины, навсегда «...исчезло в них чувство взаимного недоверия, развилось в них чувство взаимной дружбы и наладилось, таким образом, настоящее братское сотрудничество народов в системе единого союзного государства». [2])

Сейчас Советский Союз вступил в новую полосу исторического развития—в полосу завершения строительства бесклассового социалистического общества и постепенного перехода от социализма к коммунизму. Широко развернулось движение народных масс за осуществление поставленной XVIII партийным с'ездом задачи—в кратчайший срок догнать и перегнать и в экономическом отношении передовые капиталистические страны Западной Европы и Соединенные Штаты Америки.

В нынешнем году это движение нашло замечательное выражение в борьбе широких масс рабочих и инженерно-технических работников за выполнение задания третьей сталинской пятилетки по производительности труда в четыре года.

Борьба за высокую производительность труда, за дальнейший под'ем и процветание сельского хозяйства широко развернулась в колхозной деревне.

Еще в начале 1939 года в Узбекской Советской Социалистической Республике возникло замечательное движение колхозников за постройку своими силами и средствами каналов для орошения своих колхозных полей. Эта инициатива узбеков с энтузиазмом подхвачена колхозниками Азербайджана. 30-тысячная армия колхозников шести районов орденоносной Азербайджанской Советской Социалистической Республики также своими силами и средствами сооружает сейчас грандиозный Самур-Дивичинский канал, который позволит создать вокруг столицы АзССР —Баку мощную плодоовощную базу. Большая часть строительства уже закончена.

Это движение могучей волной разлилось по всей Советской стране, захватив миллионы колхозников всех республик и приняло характер всеобщего движения колхозного крестьянства за строительство не только каналов, но и дорог и колхозных электростанций и т. п.

Народы СССР, освобожденные от колониального и капиталистического гнета, являются хозяевами своей страны. Они отчетливо сознают, что работают на себя, на укрепление могущества своего социалистического государства. И поэтому творческие силы и способности каждого советского гражданина любой национальности направлены к тому, чтобы двигать вперед хозяйство и культуру своей родины и еще прочнее укреплять связь и взаимную помощь народов.

Нерушимость великой сталинской дружбы с особой силой была продемонстрирована народами нашей страны на недавно прошедших выборах в местные Советы депутатов трудящихся, проводившихся на основе Сталинской Конституции.

С великой радостью отдавали избиратели свои голоса кандидатам сталинского блока коммунистов и беспартийных. Они избрали в местные Советы депутатов трудящихся 1.281.008 партийных и непартийных большевиков — представителей всех национальностей, населяющих нашу родную советскую землю.

Из 93.547.797 граждан СССР, внесенных в списки избирателей, в голосовании приняли участие 92.812.237. Эти факты и цифры наглядно свидетельствуют об огромных победах, одержанных нами в деле осуществления указаний Ленина и Сталина о вовлечении миллионов трудящихся в управление государством.

Глубокий интернационализм советского общества выражается не только во внутренних взаимоотношениях народов нашей страны, но и в международной политике Советского правительства. Последовательно борясь за мир и добрососедские отношения с другими государствами, Советский Союз всем своим могуществом защищает малые страны от империалистических хищников. Лучшим доказательством этому служат защита дружественной нам Монгольской Народной Республики от посягательств на нее японских империалистов, договоры о взаимной помощи с Эстонией, Латвией и Литвой, которым Советское государство обеспечивает независимость и безопасность.

В течение 20 лет панская Польша душила народы Западной Украины и Западной Белоруссии. Наша доблестная Красная Армия освободила эти народы от гнета польских панов и капиталистов.

Советский Союз предоставил освобожденным украинцам и белоруссам право самим решать свою судьбу и удовлетворил их просьбу о воссоединении с народами Советской Украины и Советской Белоруссии.

Таким образом, народы западных областей Белоруссии и Украины вступили в сталинскую семью народов СССР, как равноправные члены.

Образовавшееся в конце прошлого года Народное Правительство Демократической Финляндии установило с СССР дружественную связь и заключило договор о взаимопомощи. Народное Правительство Финляндии обратилось к СССР с просьбой помочь финскому народу в его освободительной борьбе против своих душителей, агентов англо-французской реакции, провокаторов войны.

И сейчас наша Красная Армия и Военно-Морской Красный Флот с честью выполняют свою великую освободительную миссию, оказывая помощь восставшему финскому народу.

Руководимые большевистской партией, великим гением человечества и вождем трудящихся всего мира товарищем Сталиным, свободные и независимые народы СССР непрестанно крепят могущество своей родины, цементируют узы братской дружбы народов, помня слова товарища Сталина о том, что «... пока эта дружба существует, народы нашей страны будут свободны и непобедимы. Никто не страшен нам, ни внутренние, ни внешние враги, пока эта дружба живет и здравствует». [3]).

1) Сталин. «Марксизм и национально-колониальный вопрос». Стр. 101, Госполитиздат, 1939 год.

2) И. Сталин. «Вопросы ленинизма», стр. 514. Издание 11.

3) И. Сталин. Речь на совещании передовых колхозников и колхозниц Таджикистана и Туркменистана с руководителями партии и правительства. Партиздат, 1937 год, стр. 21.

ВООРУЖИТЬ КАДРЫ БОЛЬШЕВИСТСКОЙ ТЕОРИЕЙ

Отчетный доклад о работе партийной организации торфоразработок «Дедово поле», Чагодощенского района, коммунисты выслушали с большим вниманием. Секретарь парторганизации тов. Гевейлер привел в докладе много убедительных фактов и цифр, ярко характеризующих состояние партийно-политической и хозяйственной работы на предприятии.

За отчетный период парторганизация выросла в три раза. В ряды партии, в особенности после XVIII с'езда ВКП(б), влились лучшие, проверенные люди предприятия. В партию приняты техник тов. Онкова, токарь тов. Звонцев, комсомолка тов. Макшанова и многие другие.

Большинство молодых коммунистов стали работать на производстве еще лучше, чем до вступления в партию, стали стахановцами, отличниками производства, подлинными вожаками масс. В этом заслуга парторганизации. Но парторганизация забыла о главном — о вооружении молодых коммунистов марксистско-ленинской теорией, мало помогла им в овладении большевизмом, не контролировала, как коммунисты изучают Краткий курс. Бывший секретарь парторганизации тов. Кондаков и сменивший его тов. Гевейлер не сумели привить коммунистам вкуса к самостоятельному изучению «Краткого курса истории ВКП(б)». В итоге большинство коммунистов изучают первые главы, а некоторые только еще намереваются приступить к изучению.

В парторганизации есть коммунисты с солидным партийным стажем, но и они слабо изучают историю ВКП(б). Член партии тов. Петров работает председателем торфкома, со своими обязанностями справляется с трудом только потому, что политически слабо подготовлен. Недостаточно работает над собой член партии тов. Матросов. Он цепляется за прошлые заслуги, говорит о необходимости изучения, а в учебник истории заглядывает редко.

XVIII с'езд ВКП(б) предоставил производственным первичным партийным организациям право контроля над хозяйственной деятельностью администрации предприятия. Это право парторганизация торфоразработок осуществляла недостаточно. На партсобраниях неоднократно заслушивали отчеты директора тов. Тугова о работе предприятия, ставили другие производственные вопросы, выносили решения, но не боролись за их выполнение.

Не удивительно, что производственная программа по добыче торфа за 1939 год выполнена на 80 процентов. В настоящее время срывается вывозка торфа из болота на стеклозавод в поселке Чагода, неудовлетворительно проходят подготовительные работы к встрече нового сезона.

Слабая идейно-политическая подготовка сказалась на том, что некоторые коммунисты (тт. Петров, Черепнин, Фетисов), имеют узкое понятие о контроле, не осознали большого значения его, а порою контроль превращают в слежку за руководителями предприятия, «ходьбу по пятам».

В прениях по отчетному докладу выступило 11 коммунистов. Все выступающие справедливо критиковали деятельность парторганизации за слабую постановку партийной пропаганды, за недостаточный контроль над деятельностью администрации, за отсутствие проверки исполнения вынесенных решений.

Молодая коммунистка тов. Камяка рассказала собранию о том, что она желает изучать историю партии, но не умеет конспектировать, нуждается в помощи, а помощи парторганизация ей не оказала.

Выступающие тт. Федоров и Черепнин указали, что вывозка торфа идет крайне медленно. Дирекция предприятия неправильно организовала работы на транспортировке торфа, увлеклась вывозкой торфа с второстепенных карьеров, забыла места, где сосредоточены запасы его. А секретарь парторганизации даже не пытался указать администрации на ее неправильные действия.

Справедливая, резкая критика недостатков не заслонила, однако, положительных сторон деятельности партийной организации. Отчетно-выборное собрание единогласно признало работу парторганизации удовлетворительной.

Отчетно - выборное собрание избрало секретарем парторганизации тов. Федорова и делегатами на районную партийную конференцию тт. Гевейлера, Механцева, Стружкина, Сафо и других.

В. ПРИЕМЫШЕВ.

ЛЕСОЗАГОТОВКИ

ПО-БОЛЬШЕВИСТСКИ ВЫПОЛНИТЬ ПОСТАВЛЕННЫЕ ЗАДАЧИ

В пятилетнем плане развития народного хозяйства СССР XVIII с'езд партии определил дальнейший рост и для лесной промышленности, в частности, по заготовке и вывозке леса. Определив рост лесовывозки, XVIII с'езд записал в своих исторических решениях: «Покончить с отставанием лесной промышленности. Осуществить широкую комплексную механизацию всех производственных процессов лесозаготовок на базе газогенераторов и паровых двигателей. Максимально использовать сезонное преимущество зимних лесозаготовок, одновременно обеспечивая круглогодовые заготовки древесины...»

Вологодская область по сравнению с соседними областями имеет значительный удельный вес в общем народно-хозяйственном плане лесозаготовок, располагая богатыми сырьевыми ресурсами и технически оснащенной базой на лесоэксплоатации.

Осуществляя дальнейший рост лесовывозки, Вологодская область дала стране леса в 1939 году на 1565 тысяч кубометров больше, чем в 1938 году, в том числе по предприятиям Наркомлеса на 1140 тысяч кубометров.

Несмотря на увеличение вывозки древесины в 1939 году, план по заготовке и по вывозке не выполнен. Имеющиеся у лесосырьевых трестов материально-технические ресурсы используются далеко не достаточно,—автотракторный парк не выполняет норм по вывозке леса.

Например, по тресту Череповецлес фактическая производительность на трактор в год составляет 22100 кубометров—69,5 проц. к плановой норме. Фактическая производительность по паровозам в лесу составляет 52,2 проц. к плановой.

В тресте Вологдолес навесные дороги, осуществляющие круглогодовую вывозку, план не выполняют из-за несвоевременной подвозки древесины. Мотовозы систематически простаивают.

Такое же положение в Вологдолесе с использованием тракторов и автомашин. Достаточно сказать, что в 1939 году по тресту Вологдолес простой автотракторного парка из-за отсутствия подвезенной древесины, из-за перебоев с доставкой горючего и простоя в ремонте составляет 14689 машино-смен.

В результате тресты системы Наркомлеса, имея абсолютное увеличение механизированной вывозки в 1939 году на 400 тысяч кубометров (по сравнению с 1938 годом), роста к удельному весу всей вывозки не дают.

В 1938 году тресты вывезли 6975 тысяч кубометров, из них механизмами 2634 тысячи кубометров (37,7 проц.). В 1939 году из 8157 тысяч кубометров механизмами вывезено 3034 тысячи кубометров, т. е. механизированная вывозка по отношению ко всей вывозке составляет 37,2 процента. Таким образом, удельный вес механизированной вывозки в 1939 году даже снизился.

Все это говорит о том, что решения XVIII партийного с'езда об усилении механизации основных процессов лесозаготовительные тресты не выполняют, ибо вывозка древесины—это один из решающих факторов в деле механизации лесозаготовок. Причем следует заметить, что автотракторный парк увеличивается ежегодно.

Перевод автотракторного парка на твердое топливо трестами осуществляется еще недостаточно. Правда, в этом деле уже имеются некоторые достижения. К концу 1938 года тресты имели всего только 32 трактора и 5 автомашин на твердом топливе, а к концу 1940 года газогенераторных тракторов имеется 91 и автомашин 72.

Опыт работы лучших трактористов Нюрославского механизированного лесопункта показал, что газогенераторные машины в лесу незаменимы. Между тем, полученные новые газогенераторные автомашины и тракторы используются слабо. Тресты, леспромхозы и мехлесопункты не придают должного значения своевременной подготовке полноценного древесного топлива, плохо справляются с подготовкой кадров трактористов и шоферов для освоения новых газогенераторных машин. В результате полностью машины не используются. Это следует отнести главным образом к механизированным лесопунктам.

Наряду с механизированной вывозкой решающее значение имеют рационализированные пути. Этот вид транспорта должен пользоваться большим вниманием, поскольку он прост в освоении и применение его решает успех всей гужевой вывозки.

Партия и правительство предоставляют для успешного выполнения плана лесозаготовок поощрительную систему оплаты труда в виде сезонных премий-надбавок, новейшие марки тракторов, автомашин и других механизмов. Дело только за умелым использованием всех этих преимуществ и механизмов.

В 1940 году и последующие годы третьей сталинской пятилетки лесным трестам предстоит большая работа по выполнению поставленных перед ними задач. На опыте передовых предприятий надо учиться успешному их разрешению.

Инженер Н. ШУМИЛОВ.

Знатный лесоруб Леденгского леспромхоза А. А. Шилов, обязался заготовить в осенне-зимнем сезоне пять тысяч кубометров древесины. Средняя производительность тов. Шилова—свыше двух норм в день.

Фото Вл. Клячина.

В МОЕЙ БРИГАДЕ ВОЗЧИКОВ

Норма вывозки древесины по ледяной дороге на расстоянии 8 километров на лесоучастке Наворошa, Верховажского леспромхоза, где мы работаем, 8 кубометров на лошадь в день. Производительность в нашей бригаде до 13 кубометров —162 процента нормы.

Мы уже рассказывали, как, осуществив бригадный метод, добились успеха (см. «Красный Север» от 5 февраля). Сейчас, для того, чтобы досрочно выполнить колхозный договор с лесопунктом, бригада еще производительнее организовала труд. На каждую лошадь имеется два комплекта саней. Возчики, вернувшись с нижнего катища, берут уже заранее нагруженные на запасные сани воза.

Это дает возможность избежать простоев под погрузкой, делать на каждой лошади два оборота в день.

П. И. ПЕТРАКОВ,

бригадир возчиков колхоза «Восход», Верховажского района.

КОГДА ЖЕ БУДУТ ВЫПОЛНЕНЫ ДОГОВОРЫ

В то время, как передовые колхозы Харовского района добросовестно выполняют договоры по заготовке и вывозке древесины, отдельные колхозы продолжают медлить с выходом в лес. По договору, заключенному с Семигородним лесопунктом, из колхоза «Боец», Пустораменского сельсовета, должно работать в лесу восемь лесорубов и четыре возчика с лошадьми. В настоящее время из этого колхоза в лесу нет ни одного человека. К заготовке еще не приступали, а вывезено всего-навсего 102 кубометра.

Не лучше обстоит дело и в других колхозах этого сельсовета. Колхозы «Смелый», «Маяк» и имени Володарского выделили на лесозаготовки только по одному человеку и по одной лошади. Из Сорожинского сельсовета вместо 44 человек работают только четверо.

Недооценка лесозаготовок приводит к тому, что отдельные колхозы поставили выполнение договора под прямую угрозу срыва. Колхоз «Ударник», Катромского сельсовета, еще осенью заключил договор, взяв обязательство заготовить в течение осенне-зимнего сезона 5400 кубометров древесины и вывезти 5 тысяч кубометров. Обязательство забыто. Сезон подходит к концу, а заготовлено лишь 620 кубометров, вывезено около тысячи кубометров. Этот колхоз без малейшего ущерба для других работ может выделить в лес 19 колхозников, не считая колхозниц, не занятых сейчас в колхозном производстве, но, несмотря на это, в лесу работает только 7 человек.

Районные организации и сельские Советы после решения обкома ВКП(б) о лесозаготовках проявили было некоторую активность в организации выхода колхозников в лес, но сейчас опять предоставили этот важнейший участок работы самотеку.

Ф. ПОПОВ.

Группа курсантов - планеристов при Вологодском Доме обороны, хорошо изучающая оборонное дело.

НА СНИМКЕ (слева направо): 1-й ряд—Г. Петров, В. Шаршавин и А. Банов. 2-й ряд: А. Израилев, З. Баранова, А. Коточигова и Г. Ажисантов.

Фото Вл. Клячина.

В СЕМЬЕ ПАТРИОТОВ

Она взяла на руки ребенка и продолжала рассказ:

— Не верила я сначала. Неужели, думаю, верно говорит наш сосед, Николай Григорьевич. Потом, вижу, он не шутит. «Да что вы,—говорит,—Мария Александровна, сомневаетесь. Даже в газете напечатано: «Максим Ильич Комичев награжден медалью «За отвагу»... Это, значит, мой муж. У меня слезы так и хлынули, сама не знаю почему.

Мария Александровна погладила ребенка.

— Шуриком звать. Недавно родился, второй месяц пошел. Есть еще двое: Катюша семи лет и Горя четырех лет. В детский садик ходят. Большая там о них забота, как о своих.

Помолчав, Мария Александровна продолжала:

— Вот, видите, муж служит в Действующей Красной Армии. Много передумала я о нем. По правде сказать, всякие мысли были. Но меня успокаивает одно: я знаю, что нет для человека ничего священнее и дороже родины. Родина дала нам замечательную жизнь. Разве можно сравнить нашу жизнь с жизнью отца Максима?...

И Мария Александровна рассказала, почему нельзя даже сравнивать жизнь двух поколений. Отец Максима Ильича был на военной службе в царской армии. Невыносимые издевательства и муштровка окончательно подкосили его здоровье. Через три года после демобилизации он умер. Дома осталось четверо детей. Мать беднячка была не в силах заработать даже на хлеб. Жили впроголодь, ходили по людям.

— А я вот осталась с детьми, но не чувствую себя одинокой. Обо мне заботится весь наш завод. Недавно от заводоуправления я получила 500 руб. Предоставляют мне хорошую комнату, с покрашенным полом. Проводят радио. «Слушай,—говорят,—Мария Александровна, по радио, как муж бьет белофиннов, живи спокойно, воспитывай детей, таких же смелых, как и твой муж». И всегда Максима ставят в пример. Даже митинг был на заводе, посвященный награждению Максима. Много говорили о нем.

Максим Ильич заслужил всеобщую любовь и уважение еще до ухода в армию. На лесозавод № 40 он пришел чернорабочим. Нужна была исключительная настойчивость, чтобы овладеть сложными машинами. И он овладел, стал высококвалифицированным пильщиком-рамщиком, первым стахановцем на заводе.

Исключительная настойчивость и редкая скромность—вот характерные черты Максима Комичева. Таким же скромным и деловитым знают Максима Ильича и товарищи по армии. Он проявил мужество и отвагу, однако в письмах к жене, к друзьям о себе, о своих личных подвигах он почти не упоминает.

Мария Александровна подошла к витрине фотокарточек.

— Вот он,—говорит она, показывая на открытку с изображением бойца во весь рост.А—вот его братья.

... Мы решили заехать к матери, воспитавшей замечательных сыновей.

Глафира Максимовна рассказывает о проклятом прошлом, о том, как через голод и холод она стремилась вперед, вела за собой семью и, наконец, дошла до прекрасных дней, когда и сама она и сыновья пользуются всеобщей любовью и почетом.

Старший сын, Василий до ухода в Красную Армию работал в постройкоме в Печаткино. Общественный человек. Его всегда выбирали в различные организации. Теперь артиллерист, в Действующей Красной Армии служит. Второй сын, Сережа, решил по шоферской специальности пойти, вечерами учился в школе взрослых, а потом на курсах шоферов. Его, как честного работника, взяли на работу в НКВД. Радость мне принесли мужественные подвиги Максима и награждение его медалью «За отвагу». Славный сын. Вместе с ним бьет белофинских бандитов и четвертый мой сын, Николай.

Три сына Глафиры Максимовны помогают финскому народу освободиться от маннергеймовских банд. Повинуясь чувству материнского сердца, она хочет сохранить сыновей, хочет счастливой победы над врагом и она горда тем, что ее сыновья являются участниками больших исторических событий в жизни нашей родины. Эта гордость матери, не имеющая ничего показного, так же проста и естественна, как и вся ее жизнь...

Такова замечательная семья, замечательная мать, воспитавшая славных сынов социалистической родины.

И. ЦЕХАНОВИЧ.

Сокольский район.

ПИСЬМА ЧИТАТЕЛЕЙ

Стиль работы кружевного союза

Областной союз кружевного промысла вот уже несколько лет подряд не выполняет производственных заданий. Так, например, в 1938 году программа была выполнена лишь на 70 процентов, в истекшем году—на 77,8 процента.

Причина такого отставания заключается в отсутствии делового руководства артелями со стороны областного союза. Многие секторы союза далеки от действительной жизни артелей, не знают повседневных нужд и запросов кружевниц, следовательно не могут и помочь им.

Сектор культурно-массовой работы, например, имеет весьма смутное представление о том, как обстоит дело с культурно-бытовым обслуживанием кружевниц. Да и может ли этот сектор что-либо знать, если за последний год здесь сменилось пять заведующих! Сектор кадров, призванный воспитывать и выращивать кадры кружевниц, знает своих людей, работающих в артелях, только по анкетным данным.

Стиль работы сектора кадров характеризуется следующим фактом. Тов. Смирнова шесть лет заведывала производством Никольской кружевной артели. Она считалась лучшей работницей, выросла в артели. Как передовую стахановку, ее приняли в ряды ВКП(б). Летом истекшего года, при возвращении из отпуска, тов. Смирнова узнала, что на ее место назначен другой человек. Не зная, почему это произошло, она обратилась к заведующей сектором кадров Облсоюза тов. Журиной.

— Мы вас думаем перевести в другой район председателем артели,—ответили в Облсоюзе Смирновой. Это обещание вскоре было забыто. Лучшая производственница Смирнова была вынуждена оставить любимое дело и перейти на другую работу, не имеющую никакого отношения к кружевному промыслу.

В прошлом году из числа рядовых кустарок было выдвинуто на руководящую работу около 50 человек. Большинство выдвиженцев—стахановки, прекрасно знающие свое дело. Но для руководства порученными участками работы им нехватает опыта, они нуждаются в повседневной помощи.

Однако помощи от областного союза низовые кадры не получают. Союз оторвался от своих артелей.

У. ПРОВОРОВА.

Завод бездействует

В ноябре прошлого года был сдан в эксплоатацию лесопильный завод Устюженского промкомбината. Завод строился в течение трех лет, но и к этому сроку не был обеспечен сырьем. Выходит, что 200 тысяч рублей, затраченные на постройку завода, промкомбинат оправдывать и не думает.

О положении на заводе хорошо известно областному управлению местной промышленности, но работники облместпрома вместо того, чтобы принять необходимые меры, аккуратно присылают квартальные планы по распиловке несуществующего лесоматериала.

Еще более странным является тот факт, что рядом с заводом промкомбината приступила к строительству второго лесопильного завода промысловая артель. Не лучше ли обеспечить сырьем уже существующий завод? **Л. РУМЯНЦЕВ.**

ОБОРОННАЯ РАБОТА В ШКОЛЕ

По решению IV Внеочередной Сессии Верховного Совета СССР в школах Советского Союза вводится для учащихся V-VII классов начальная военная подготовка, а для учащихся VIII-X классов —допризывная подготовка.

Введение начальной и допризывной подготовки учащихся окажет благотворное влияние и на укрепление дисциплины в школе. Элементы строевой подготовки, систематическая требовательность к внешней подтянутости явятся большим сдерживающим началом, особенно для тех, кто злоупотребляет терпением учителей и родителей. Институт военных руководителей в школах даст возможность широко развернуть также и оборонную кружковую работу, которая в настоящее время организована кустарно и охватывает лишь незначительное количество учащихся. Наличие квалифицированного штатного командира в школе открывает в этом отношении широкие перспективы.

Военные игры, увлекательные походы, имитация воздушных налетов противника, т. е. все то, что пользуется исключительной любовью школьников, должно получить самое широкое применение. Искусно проведенные военные игры не забываются долго. У пионеров, возвратившихся из летних лагерей, обыкновенно самое яркое воспоминание остается об умело организованных военных играх. Это и понятно. Здесь неисчерпаемые возможности для развития всех способностей в самой захватывающей обстановке, способной увлечь не только детей, но и взрослых. Особое внимание вновь пришедшим военным руководителям необходимо уделить вопросу организации системы противовоздушной и противохимической обороны школ. Проводимая в этой области работа явно недостаточна, и недооценка ее грозит серьезными последствиями.

Годы второй империалистической войны наглядно иллюстрируют, во что обходится населению неподготовленность детских учреждений к воздушным налетам. Характерной особенностью современных войн является стремление к разрушению и деморализации тыла, направленное на ослабление и подрыв жизненной силы фронта. Дети и подростки составляют значительный процент жертв воздушной бомбардировки, причем зачастую трагический исход обусловливается только незнанием самых элементарных основ самозащиты. В этих условиях естественно, что организация обучения детей основам противовоздушной и противохимической обороны, организация соответствующих помещений для коллективной защиты нескольких сотен детей являются делом большой государственной важности. Спасение детей от действия аэробомб и, в частности, от боевых отравляющих веществ может проходить успешно только в том случае, если еще в мирный период была обеспечена глубокая подготовка. Детям должны быть заранее известны местные сигналы «ВТ», и «ХТ», правила поведения во время воздушного налета. Ознакомление детей с сигналами воздушной и химической опасности должно сочетаться с практической работой по оборудованию газоубежищ или защитных комнат.

Эта работа не требует каких-либо значительных затрат и может быть выполнена силами самих учащихся. Широко проведенная подготовка, в которой примет участие подавляющее большинство учащихся через кружки ПВХО и учебные часы военного дела, будет оценена при имитации воздушного налета. Ложные воздушные налеты должны проводиться систематически, причем обстановка, в которой они будут проходить, должна все время усложняться. Такие имитации вражеских налетов принесут школе немалую пользу. Здесь можно прекрасно сочетать серьезную подготовку к основам противовоздушной и противохимической обороны с увлекательными игровыми элементами. Особое внимание следует уделить организации групп самозащиты в школах. Известно, что в городе или в каком-либо другом населенном пункте, подверженном воздушной бомбардировке, возникает сразу несколько очагов поражений разнообразного характера: очаги пожара от термитных бомб, заражения от БОВ и т. д. Ликвидация этих очагов поражения, особенно в условиях продолжающейся бомбардировки и при их многочисленности, требует большого наличия хорошо обученных команд самозащиты. Ясно, что школы, особенно средняя, должны сами комплектовать и обучать группы самозащиты, рассчитывая только на свои силы. Обучение в группе самозащиты проходит, как правило, при неослабевающем под'еме, так как сам процесс обучения комбинирует теоретическую учебу с практическими тренировками. Следует также отметить, что активное участие в группе самозащиты при имитации воздушного налета, т. е. дегазации зараженной местности, оказание первой санитарной помощи пострадавшим, тушение пожаров и т. д., несомненно способствует развитию ценных психофизических качеств—ловкости, смелости, находчивости, что крайне необходимо будущему бойцу Красной Армии и гражданину СССР.

Учащиеся VIII—X классов, проходящие начальную и допризывную подготовку, успешно сдавшие нормы на значок ПВХО, могут оказать значительную помощь местным советам Осоавиахима в деле подготовки населения к основам противовоздушной и противохимической обороны. Исключительно важное значение приобретает эта работа в условиях сельских местностей ввиду малочисленности внештатных инструкторов и не всегда высокой их качественной подготовки. Широко развернутая сеть кружков под руководством военрука поможет обеспечить элементарную подготовку населения к ПВХО и оживит работу первичных организаций Осоавиахима.

Наряду с работой по ПВХО, необходимо обратить особое внимание на развитие стрелкового спорта, положив в основу этой работы комплексы значка «ЮВС» и «ВС» первой ступени. Стрелковый спорт пользуется у детей исключительной любовью, и его развитие не требует какой-либо особой популяризации. Сравнительно небольшое количество значкистов «ЮВС» и «ВС» в школах об'ясняется в первую очередь малочисленностью стрелковых тиров для школьников.

Районные тиры в городах, к которым прикрепляются отдельные школы, бывают крайне загружены взрослым населением, вследствие чего и мало уделяют внимания школьной молодежи. Кроме того, заключение договора с стрелковыми организациями Осоавиахима сопряжено с такими мытарствами и «хождениями по мукам», что нередко кружки прекращают свое существование непосредственно за окончанием теоретического курса. Дальнейшее развитие стрелкового спорта требует от организаций Осоавиахима строительства новых детских тиров с такой пропускной способностью, которая могла бы удовлетворить поток учащихся, проходящих курс начальной и допризывной подготовки в школах. Почему бы городским отделам народного образования не практиковать строительство стрелковых тиров силами самих школ, об'единенных для этой цели в кусты по территориальному принципу? Это дало бы возможность в ближайшее время разрешить проблему стрелковых помещений и избавило бы районные отделы народного образования от роли пассивных наблюдателей за деятельностью советов Осоавиахима.

Строительство тиров силами самих школ и учащихся особенно важно в сельских местностях. Территориальная разбросанность школ не дает возможности сосредоточить стрелковую работу в одном месте. Следовательно, если учителя школы и ее общественные организации хотят выпускать из своего учебного заведения учащихся, овладевших стрелковой техникой, то они обязаны организовать строительство тиров. Для этого необходимо только желание и умение заинтересовать школьников.

Примеры замечательной инициативы в этом отношении уже имеются. Четыре месяца тому назад учителя Заоникиевской неполной средней школы, Вологодского сельского района, совместно с воспитателями детского дома решили построить тир. Работа предстояла большая, так как надо было вырыть в земле траншею длиной в 25 метров и глубиной 80 сантиметров. Сам трудоемкий характер работы требовал привлечения значительного количества учащихся, причем не на 1—2 дня, а на более продолжительный период. Необходимо было вызвать энтузиазм у учащихся, своеобразный строительный азарт, чтобы интересная и полезная работа не превратилась в принудительный труд. С этой целью для учащихся за 5—6 дней до начала работы были организованы две лекции на темы «Защита отечества есть почетная обязанность граждан СССР» и «Авиация и химия в будущей войне». После второй лекции, которая, надо сказать, прошла с исключительным под'емом, здесь же в зале было вынесено предложение: построить у себя тир собственными силами и готовить в нем ворошиловских стрелков. Тотчас же воспитатели и учителя на правах бригадиров начали комплектовать из «добровольцев» бригады. Под'ем был настолько велик, что даже малыши 1—2 классов, признанные общим мнением непригодными к подобному строительству, делали самые отчаянные попытки проникнуть в ряды «добровольцев». На другой день с утра началась работа. Правда, за ночь ряды «добровольцев» заметно поредели, но и оставшегося количества с избытком хватило на выполнение земляных работ. Для руководства строительством был назначен начальник, который накануне вечером давал бригадирам письменные наряды и разрешал все спорные вопросы, особенно касающиеся орудий производства. К концу дня выходил бюллетень «На стройке», подводящий итоги работы за день по бригадам и изобилующий массой карикатур на нерадивых строителей. Широко применялось социалистическое соревнование в самых разнообразных формах. Такая организация работы позволила закончить строительство в 5 дней и создать стрелковый тир, отвечающий всем техническим требованиям. По случаю сдачи тира в эксплоатацию был организован вечер, где ударникам стройки была об'явлена благодарность и даже вручены небольшие премии.

Следует также обратить внимание и на развитие кружков топографии и азбуки Морзе. Занятия в этих кружках можно сделать увлекательными, если чаще практиковать походы, военные игры, используя в них навыки юных топографов и связистов. В заключение несколько слов необходимо сказать о летних пионерских лагерях. Пионерские лагери являются не только формой оздоровительной работы, но и периодом глубокой политико-массовой работы, проводимой среди пионеров и школьников. Элементы военного дела всегда пользовались любовью у нашей советской детворы, но не всегда пионерские работники лагерей удовлетворяют эти желания ребят. Вся оборонная работа зачастую сводится к наличию кружков ПВХО, ГСО и от случая к случаю к проводимым военным играм. Вновь пришедшие в школу военруки помогут организовать пионерским работникам лагерей и этот увлекательный вид развлечений, возьмутся посерьезному за оборонную работу в лагере, реализуя тем самым историческое решение IV Внеочередной Сессии Верховного Совета СССР

Г. МОИСЕЕВ,

директор Грязовецкого детского дома.

За рубежом

ПРИЕМ В ОБЩЕСТВЕ КУЛЬТУРНОЙ СВЯЗИ МЕЖДУ АНГЛИЕЙ И СССР

ЛОНДОН, 1 марта. (ТАСС). На-днях общество культурной связи между Англией и СССР устроило в Лондоне годичный прием. Прием прошел с большим под'емом. На нем присутствовало еще больше гостей, нежели на аналогичном приеме в прошлом году. Председательствовал Тревельян.

На приеме присутствовали—известный английский юрист, член палаты общин Притт, видный английский кооперативный деятель Ривс, епископ Кентерберийский, известный английский композитор и дирижер Алан Буш и ряд других представителей музыкального мира Англии, преподаватель русского языка в Кембриджском университете доктор Хилл.

Ораторы подчеркивали необходимость установления дружественных отношений между английским и советским народами.

НА ЗАПАДНОМ ФРОНТЕ

ПАРИЖ, 2 марта. (ТАСС). Во вчерашнем вечернем официальном сообщении отмечены местные действия патрулей. В сегодняшнем утреннем говорится, что ночь на всем фронте прошла спокойно.

БЕРЛИН, 2 марта, (ТАСС). Верховное командование германской армии сообщает: «На западном фронте никаких особых событий. Германская авиация проводила разведывательные полеты над Северным морем вплоть до Оркнейских островов. Германские самолеты успешно атаковали английские военные корабли и шедшие под конвоем торговые суда. Один пароход тотчас же затонул, второй загорелся. Четыре парохода получили тяжелые повреждения».

ЛОНДОН, 2 марта. (ТАСС). Агентство Рейтер сообщает, что несколько английских летчиков, совершивших вынужденную посадку в Бельгии и интернированных, бежали и прибыли в Англию.

ЛОНДОН, 2 марта. (ТАСС). Министерство авиации сообщает: «Английские самолеты провели ряд успешных разведок над неприятельской территорией».

ВОЙНА НА МОРЕ

ЛОНДОН, 2 марта. (ТАСС). Рейтер сообщает, что вчера вблизи западного побережья Англии потоплен английский пароход «Пирхес» водоизмещением в 7.418 тонн. Восемь человек из команды погибли.

Вчера погиб со всей командой латвийский пароход «Катвальдис» водоизмещением в 3 тысячи тонн.

НЬЮ-ЙОРК, 2 марта. (ТАСС). Как сообщают из Гибралтара, погибший 18 февраля испанский пароход «Бандерас» был потоплен подводной лодкой. 22 члена экипажа погибли.

По словам прибывших из Кюрасао (Голландская Вест-Индия) пассажиров, голландский эсминец, охраняющий гавань, следит за двумя германскими кораблями, стоящими на якоре вне порта. 6 других германских кораблей, замеченных около Кюрасао, повидимому, ушли.

АФИНЫ, 2 марта. (ТАСС). Газеты сообщают, что в связи с отказом моряков плавать в военных зонах среди них произведено много арестов. Из команд 14 пароходов 113 человек сосланы на острова Эгейского моря. В числе сосланных—капитаны, их помощники и механики.

БЕРЛИН, 2 марта. (ТАСС). Информационное бюро передает, что экипаж югославского парохода «Лабуд», находящегося в Порт-Саиде с грузом индийского хлопка, отказался плыть в Англию.

ПЕРЕДАЧА 9 НЕМЦЕВ, СНЯТЫХ С ПАРОХОДА „АСАМА-МАРУ“

ТОКИО, 1 марта. (ТАСС). Агентство Домей цусин сообщает, что вчера в Токийский залив вошел вспомогательный английский крейсер для передачи 9 немцев, снятых англичанами 21 января с японского парохода «Асама-Мару». Все принятые японскими властями немцы переданы германскому консульству.

РЕШЕНИЕ ФРАНЦУЗСКОГО СЕНАТА О КАШЕНЕ

ПАРИЖ, 1 марта. (ТАСС). Разгул террора в «демократической» Франции усиливается с каждым днем. Подлинные избранники французского народа депутаты-коммунисты лишены своих полномочий и преданы военно-полевому суду.

До вчерашнего дня во французском парламенте оставался один коммунист — сенатор Кашен. Для разбора «дела» Кашена сенат создал специальную комиссию, на заседании которой Кашен заявил: «Я избран волей народа и делегирован в сенат для того, чтобы представлять определенную политику. Я остаюсь верен своему прошлому. Я остаюсь на той же позиции».

Вчера, как сообщает агентство Гавас, сенат вынес решение о лишении Кашена сенаторских прав.

УЭЛЛЕС ПРИБЫЛ В БЕРЛИН

БЕРЛИН, 1 марта. (ТАСС). Сегодня сюда прибыл Уэллес в сопровождении заведующего европейским отделом государственного департамента США Моффата. Сегодня же Уэллес был принят министром иностранных дел Риббентропом. На приеме присутствовал также поверенный в делах США в Берлине Керк.

В Париже улицу Анри Барбюса переименовали в улицу Польши и улицу Вайян-Кутюрье — в улицу Финляндии. (Из газет).

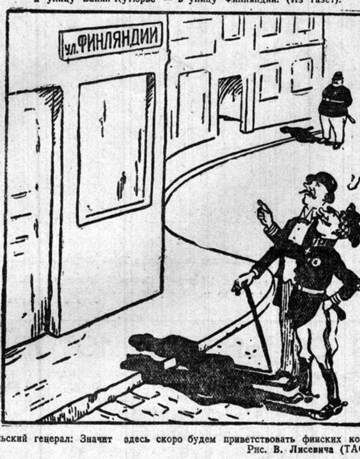

Польский генерал: Значит здесь скоро будем приветствовать финских коллег.
Рис. В. Лисевича (ТАСС).

ИНОСТРАННАЯ ПЕЧАТЬ ОБ УСПЕХАХ КРАСНОЙ АРМИИ В ФИНЛЯНДИИ

НЬЮ-ЙОРК, 1 марта (ТАСС). Хельсинкский корреспондент «Нью-Йорк таймс» заявляет, что продвижение советских войск заставляет финнов сдавать свои самые сильные позиции. Давление частей Красной Армии продолжает нарастать. По мнению военных обозревателей, пишет корреспондент, наступил решающий момент военных действий. «Финны,—пишет он далее,—считают создавшееся положение чрезвычайно серьезным. Они впервые отступают в средней части линии Маннергейма. Повидимому, они отступят на новые позиции севернее Выборга, которые, однако, слабее в стратегическом отношении, чем линия Маннергейма».

БЕРЛИН, 1 марта (ТАСС). Информационное бюро передает из Копенгагена, что датские газеты под большими заголовками помещают сообщение о победах советских войск на выборгском направлении. Корреспондент газеты «Националтиденде» пишет, что «для финнов сложилась очень серьезная обстановка». Он подчеркивает, что «советские войска применяют самое совершенное оружие и ведут наступление, какого еще не знала мировая история».

ПРОТИВ ПОДЖИГАТЕЛЕЙ ВОЙНЫ

ОСЛО, 1 марта. (ТАСС). Норвежская газета «Классекампен» опубликовала статью социал-демократки Карлсен. «Для всех ясно,—пишет Карлсен,—что западно-европейские государства всяческими угрозами пытаются втянуть Норвегию и Швецию в войну. Руководство норвежской социал-демократической партии убеждает нас, что помощь Маннергейму — «наш классовый долг». Почему же эти люди забывают о классовом долге, когда речь идет о нуждах норвежских рабочих? Мы знаем, что безработица в стране растет, растут цены на товары, растет нищета.

Подавляющее большинство норвежского народа требует мира и сохранения нейтралитета. Мы решительно выступаем против преступной деятельности поджигателей войны. Наш народ должен громко заявить, что он не желает войны».

НЬЮ-ЙОРК, 1 марта. (ТАСС). Профсоюзные организации протестуют против вовлечения США в войну, против предоставления займов воюющим странам, против оказания помощи бело-Финляндии.

Конференция профсоюза рабочих сталелитейной промышленности северо-западной части Пенсильвании в своей резолюции отметила, что поездка Уэллеса в Европу положительно напоминает деятельность полковника Хауза в 1916 году, которая привела к вступлению США в мировую войну. 60 крупнейших профсоюзных организаций приняли антивоенные резолюции.

НЬЮ-ЙОРК, 1 марта. (ТАСС). Состоявшаяся на-днях в Мексико конференция мексиканского союза учителей осудила европейскую войну, как империалистическую. Участники конференции заявили, что Англия и Франция, помогая Маннергейму, пытаются превратить эту войну в войну против СССР и решительно высказались против предательской деятельности так называемых «социалистов», которые ведут политику, направленную на продолжение войны.

ГЕРМАНСКАЯ ПЕЧАТЬ О НОВЫХ МАНЕВРАХ АНГЛО-ФРАНЦУЗСКОГО БЛОКА

БЕРЛИН, 2 марта. (ТАСС). На-днях английская газета «Дейли телеграф энд Морнинг пост» выступила с сообщением о том, что якобы Гитлер подготовил к приезду Уэллеса новые мирные предложения. Это сообщение было перепечатано многими английскими, французскими и американскими газетами. Согласно этому сообщению, Германия якобы выдвинула следующие пять условий мира: 1. Восстановление польского государства на части территории, занятой Германией, с предоставлением ему выхода в море. 2. Предоставление самоуправления Чехо-Словакии. 3. Восстановление Австрии. 4. Возврат Германии ее бывших колоний. 5. Участие Германии во всеобщей конференции по разоружению.

Как сообщает Германское информационное бюро, германские газеты дают резкий отпор этим сообщениям английской и французской печати, называя их «новой провокацией англо-французских поджигателей войны». Газета «Дейче альгемейне цейтунг» считает появление такого рода сообщений «признаком нервности» в англо-французских руководящих кругах. «Плохие нервы,—пишет газета,—никогда не считались признаком силы и уверенности, тем более в военное время. Верховное руководство Германии не нуждается в компромиссах для того, чтобы обеспечить жизненное пространство Германии в Средней Европе. Германия еще никогда не была так сильна в военном и экономическом отношении».

Газета «Данцигер форпостен» пишет, что целью западных держав в настоящее время является расчленение Германии. Поскольку они отклонили мирные предложения Германии, Германия приняла вызов.

ОБОСТРЕНИЕ ПОЛОЖЕНИЯ В ИНДИИ

НЬЮ-ЙОРК, 1 марта. (ТАСС). По сообщению Юнайтед пресс, исполком Индийского национального конгресса одобрил проведение кампании Гражданского неповиновения в знак протеста против отказа Англии немедленно предоставить Индии независимость. Исполком принял предложение Ганди отсрочить начало кампании на несколько дней для того, чтобы решить, когда и как начать кампанию.

Исполком также призвал членов конгресса протестовать против заявления Англии о том, что Индия является воюющей страной, и отмежеваться от европейской войны, которая «ведется в интересах английского империализма».

Лидеры конгресса Неру и Патель призывают немедленно начать борьбу за независимость Индии.

ЛОНДОН, 1 марта. (ТАСС). По сообщению Рейтер, бюро исполкома Индийского национального конгресса вновь приняло резолюцию о том, что целью Индии является достижение полной независимости. «Свобода Индии,—говорится в резолюции, — не может быть обеспечена в орбите британского империализма. Статус доминиона или какой-либо другой статус в системе империи совершенно не применим для Индии и не соответствует достоинству великого народа. Только сам индийский народ может составить свою собственную конституцию и решить вопрос об отношениях с другими странами мира на учредительном собрании, избранном на основе всеобщего избирательного права».

ЛОНДОН, 1 марта. (ТАСС). «Ньюс кроникл» передает, что исполком Индийского национального конгресса 28 февраля после выступления Ганди решил прекратить дальнейшие переговоры с вице-королем Индии Линлитгоу.

ПРЕДПРИЯТИЯ ГОРОДА ЛЕНИНА—ФРОНТУ

ЛЕНИНГРАД. (ТАСС). С фронта приехал слесарь-механик тов. Елькин. Его быстро обступили рабочие, конструкторы. Посыпались вопросы.

— Рассказывай, как наши машины?

— Здорово бьют врага,—отвечает тов. Елькин.—Бойцы просили присылать побольше такой продукции.

Эта продукция, грозная и сокрушительная для врагов, создавалась на заводе в небывало короткие стахановские сроки.

Сначала работали конструкторы тт. Переверзев и Юрин, создавая проект новой сложной боевой машины. Затем в цехе начали готовить опытный образец. На учете была каждая минута. Сварщика-комсомольца т. Барановского видели у машины и днем и ночью.

— Иди домой, отдохни,—советовали ему.

— Пока не будет готова, никуда от машины не уйду,—говорил сварщик.

Самоотверженно работали слесари тт. Пузиков, Савичев, Андреев и многие другие.

Рядом с рабочими у тисков и станков находились конструкторы тт. Наумов, Корнилаев, Сергеев.

Как-то произошла задержка с одним приспособлением. За работу взялся заместитель начальника цеха тов. Байков. Он действовал и за сварщика, и за кузнеца, и за котельщика. Много труда вложил в изготовление машины начальник цеха тов. Рыбальченко.

На изготовление опытного образца требовался месяц, а сделали его за четыре дня. Прошло еще немного времени, и на вооружение действующей Красной Армии стали поступать целой серией новые боевые машины.

Завод получил очередной военный заказ. Предстояло выпустить серию машин повышенной боеспособности. За четыре дня был изготовлен первый образец, а затем новая машина делалась уже в два и в полтора дня. Ее механизмы изготовлялись и монтировались опытными руками пламенных советских патриотов-бригадиров тт. Корешева, Сергеева, Романовского, токарей тт. Ляпина, Максимова, сварщика тов. Спассэ, автогенщика тов. Гордеева и других.

В частях Действующей Красной Армии хорошо отзываются о машинах.

Коллектив завода самоотверженным героическим трудом помогает Красной Армии уничтожать белофинских бандитов.

ПЕРВЫЙ КОЛХОЗ В ТАРНОПОЛЬСКОЙ ОБЛАСТИ

ГРИМАЙЛОВ (Тарнопольская область). (ТАСС). У самой реки Збруч раскинулось село Калауровка, Гримайловского района. Местные крестьяне—частые гости у колхозников соседних сел Сатановского района, Каменец-Подольской области. У крестьян села Калауровки возникла мысль о том, чтобы в своем родном селе использовать опыт колхозников. Этот вопрос горячо обсуждался на собраниях в избе-читальне.

Бывший батрак тов. И. М. Бабий и другие взялись за организацию колхоза. Делегация крестьян направилась в Гримайловский райком партии, рассказала о своем твердом желании организовать колхоз. В райкоме посоветовали об этом еще раз крепко подумать.

Крестьяне не отступали от своего решения. Число желающих стать на путь артельного хозяйствования увеличивалось изо дня в день. Количество заявлений достигло уже 90. Тогда состоялось первое собрание. На нем бывшие батраки, бедняки, середняки в своем решении заявили:

— По примеру наших дорогих братьев-колхозников начнем и мы строить цветущую колхозную жизнь. Только в колхозе найдем мы свое настоящее счастье.

Лучшим из лучших доверено руководить общественным хозяйством. В состав правления вошли пять человек. Председателем единогласно избран бывший бедняк Петр Иванович Вейко.

Во время собрания с места поднялся и попросил слова Николай Шевчук. Обращаясь к присутствующим, он сказал:

— Предлагаю назвать наш колхоз именем того, кто освободил нас от гнета польских панов, именем родного отца и учителя всех трудящихся — любимого Сталина.

Предложение тов. Шевчука было встречено бурными аплодисментами, возгласами «ура».

Кулаки вели усиленную агитацию против колхоза. Но происки врагов не могли приостановить начатое великое дело. Жизнь в колхозе имени Сталина забила ключом. Правление энергично взялось за работу. Созданы четыре бригады—две полеводческих, животноводческая и огородная. С помощью агрономов составляется производственный план.

В колхозе имеются 26 лошадей, 7 коров, намечена организация свиноводческой фермы.

В центре внимания—подготовка к севу. Полностью очищены семена ячменя, овса, гороха, гречихи. Заканчивается обмолот клевера. Началось соревнование за лучшую подготовку к первой советской колхозной весне.

СОВХОЗЫ В БЫВШИХ ПОМЕЩИЧЬИХ ИМЕНИЯХ

В бывших помещичьих имениях в западных областях Белорусской ССР созданы 27 совхозов. Наркомат Совхозов БССР выделил для них 70 тракторов с прицепным инвентарем, тракторные сеялки, 25 автомобилей.

Организованы курсы трактористов, бригадиров и полеводов. Многие бывшие батраки назначены бригадирами, заведующими фермами, полеводами.

Новые совхозы готовятся к весеннему севу, заканчивают обмолот и очистку семян, ремонт сельскохозяйственного инвентаря, вывозят навоз на поля.

ОТ ЧЕРНОГО МОРЯ К БАЛТИЙСКОМУ

Началась подготовка строительства судоходного пути, соединяющего Черное море с Балтийским.

Построенная более 150 лет тому назад Огинская система уже не может удовлетворить возросших требований судоходства.

Новая система будет состоять, примерно, из 30 гидроузлов, включающих шлюзы и плотины. Общее протяжение водной системы—свыше 500 километров.

В настоящее время широко развернулись изыскательские работы на трассе.

Население городов и деревень оказывает строительству активную помощь в изыскании местных строительных материалов.

К 1941 году Днепро-Неманский канал должен быть построен.

ХРОНИКА

Президиум Верховного Совета РСФСР назначил тов. **Потемкина В. П.** Народным Комиссаром Просвещения РСФСР.

* * *

Совнарком Союза ССР освободил тов **Потемкина В. П.** от обязанностей Заместителя Наркома Иностранных Дел Союза ССР, ввиду перехода на другую работу.

Президиум Верховного Совета РСФСР освободил тов. **Тюркина П. А.**, согласно его просьбы, от обязанностей Наркома Просвещения РСФСР.

НОВАЯ ТРАНСЛЯЦИОННАЯ ЛИНИЯ

Шольский район имеет мощный 500-ваттный радиоузел. За прошлый год здесь было вновь установлено 165 точек.

Радиоузел всегда работает бесперебойно. Аппаратура содержится в чистоте и хорошем техническом состоянии. Хорошо работает техник аппаратной тов. М. Бобылев. За образцовую работу в прошлом году т. Бобылев дважды премирован.

При контрольном обходе радиоточек все радиослушатели пишут в монтерском журнале «Радио работает хорошо».

11 февраля пущена в эксплоатацию новая трансляционная линия, протяжением в 19 километров, соединяющая с радиоузлом крупные поселки: Андреевский, Бемский лесозавод, запань и пять колхозов. На строительстве линии радиомонтеры тт. А. Колованов, В. Зводский, и А. Московцев выполняли норму на 110—130 процентов.

Коллектив работников узла обязался в 1940 году работать еще лучше.

А. ПЕТРЯКОВ.

ПОДГОТОВКА К ДЕТСКОЙ ОЛИМПИАДЕ

Школы, дома культуры и дома пионеров нашей области готовятся к олимпиаде детской художественной самодеятельности. По внешкольным учреждениям создано 185 различных кружков, в которых принимают участие 3587 человек.

С показом своей работы выступят драматические, хоровые и музыкальные коллективы.

Оборонные кружки готовят интересные инсценировки из жизни бойцов Красной Армии и Военно-Морского Флота.

Хорошо готовится к смотру детского творчества Сокольская детская техническая станция. Пионеры Волынцев и Доброходов закончили модель танка, управляемого по радио. Ученик-радиолюбитель Ярославов построил два радиоприемника: детекторный и ламповый. Участники радиокружка построили телевизорный аппарат.

Хорошо идет подготовка в кружках Череповецкого детского дома культуры. Драматический коллектив разучивает отрывки из «Пошехонской старины» М. Е. Салтыкова-Щедрина. Кукольный театр исполнит сказки: «Жар-птица» и «Василиса прекрасная».

Художники заканчивают картины на темы: «Смерть Павлика Морозова», «Пионеры спасли поезд» и др.

А. ДОРОНИН.

НАКАНУНЕ 8 МАРТА

Работницы строче-вышивальной артели «За культурный быт» усиленно готовятся к празднованию 8 марта.

В артели проводятся беседы о Международном женском дне. Редколлегия выпускает специальный номер стенной газеты, посвященный празднику.

Драматический кружок под руководством артиста театра юного зрителя тов. Кудинова репетирует скетч «Неприятный случай». Роль депутата горсовета исполняет мастерица Вера Марчик. Девушки разучивают новые частушки, пляски.

Семьям красноармейцев готовятся подарки.

ПОПРАВКА

В сводке о ходе лесозаготовок, опубликованной в предыдущем номере газеты, данные по предприятиям треста Череповецлес о заготовке относятся к вывозке.

ИЗВЕЩЕНИЕ

4 марта, в 7 часов вечера, в зале заседаний ГК ВКП(б) состоится инструктивный доклад для докладчиков и беседчиков на тему: Международный коммунистический женский день—8 марта.

Докладчик тов. Товиева.

ГОРКОМ ВКП(б).

Ответственный редактор Н. БИРЮКОВ.

ОБЛДРАМТЕАТР

3, 4, 8, 9 и 10 марта

ПАДЬ СЕРЕБРЯНАЯ

5 и 6 марта

Закрытые спектакли

Постоянные места не действительны

Начало спектаклей в 8 час. вечера.

Билеты продаются

Принимаются заявки на культпоходы

Кинотеатр им. ГОРЬКОГО

СЕГОДНЯ

Звук. кинофильм

ОКРУЖЕННЫЕ ЛЮБОВЬЮ

В программе ХРОНИКА

ВОЛОГОДСКИЙ ОБЛАСТНОЙ ТЮЗ

3-го марта

ПЬЕСА

„СНЕЖНАЯ КОРОЛЕВА“

начало в 6 часов вечера

Кинотеатр „ИСКРА“

Ошибка инженера КОЧИНА

ВСЕМ ОХОТНИКАМ

Северная база зооцентра ПОКУПАЕТ ЖИВЫХ МЕДВЕЖАТ по 100 рублей за медвежонка. Провоз и кормление оплачивается. Звери принимаются также на местах. Сообщайте по адресу: Вологда, улица Герцена, 26, кв. 6, к Политаеву.

Вологодскому страховому совету требуется СЧЕТОВОД-КАССИР. Обращаться в часы занятий — пл. Свободы, 13, 3-й этаж.

Вологодскому об'единению кустарных пекарен ТРЕБУЕТСЯ начальник ПЭО. Обращаться в часы занятий. Площадь Свободы, 26.

Вологодскому областному отделению КОГИЗ'а ТРЕБУЮТСЯ на постоянную работу секретарь-машинистка и кассиры. Обращаться: пл. Свободы, 18, комната № 6, в отдел кадров.

Вологодскому гортресту столовых, ресторанов и кафе ТРЕБУЕТСЯ бухгалтер на самостоятельный баланс в столовую № 3 при льнострое. Обращаться: Б. Октябрьская. 75, к главному бухгалтеру.

Райтрансторгпиту 2-го отделения Северной дороги ТРЕБУЮТСЯ экономист по труду и зарплате. тарификатор транспорта. Обращаться в часы занятий—набережная Свободы, 62, отдел кадров.

Вологодскому областному управлению связи СРОЧНО ТРЕБУЮТСЯ бухгалтера-ревизоры, бухгалтер для управления и для работы в районных конторах связи, старшие бухгалтера.

Вологодскому техникуму НКПС ТРЕБУЮТСЯ заведующий библиотекой и библиотекарь. Адрес: Техникумовский проезд, 4. Телефон № 75 (через вокзал).

Вологодский областной бибколлектор КОГИЗ'а об'являет для сведения всех библиотек, профсоюзных организаций и школ города о том. что в настоящее время бибколлектором проводится заключение договоров на комплектование литературой библиотек, в том числе и школьных, на 1940 год.

Библиотеки, не заключившие договоров, в 1940 году комплектоваться не будут.

Бибколлектор помещается: пл. Свободы, 18 (во дворе)

Областному радиокомитету ТРЕБУЮТСЯ на работу управделами, заведующий бюро информаций и об'явлений и временно—уборщица. Обращаться: Вологда, Советская, 13.

Волоблстройтранспромсоюзу СРОЧНО ТРЕБУЮТСЯ: руководители сектора учета и отчетности, финсектора, ст. бухгалтер, бухгалтера-ревизоры, десятники по строительству, шоферы на газогенераторные автомашины и счетоводы.

Вологодской швейной фабрике ТРЕБУЮТСЯ техник-строитель, шофер и заместитель главного бухгалтера.

Вологодскому обкому РОКК требуется ПЛАНОВИК. Обращаться: Б. Октябрьская, 15. Телеф. 89 п. с.

Адрес редакции: г. Вологда, ул. Урицкого, 2. Телефоны: отв. редактор — 1-92, зам. редактора — 73, секретариат—3-45, отделы: партийный—23, промышленный — 1-88, информации—6-26, сельскохозяйственный—3-28, советского строительства—1-32, отделы культуры и быта, рабселькоров и писем— 1-90, отдел об'явлений—3-63, издательство —3-94.

Уполномоченный Волобллита № В—10080 Типография издательства «Красный Север» ул. К. Маркса, 79. Тир. ед. 130.000 Заказ № 708