ГОД ИЗДАНИЯ XXII

ПРОЛЕТАРИИ ВСЕХ СТРАН, СОЕДИНЯЙТЕСЬ!

КРАСНЫЙ СЕВЕР

ОРГАН ВОЛОГОДСКОГО ОБЛАСТНОГО И ГОРОДСКОГО КОМИТЕТОВ ВКП(б) И ОБЛАСТНОГО СОВЕТА ДЕПУТАТОВ ТРУДЯЩИХСЯ

№ 292 (5841) | СРЕДА, 18 ДЕКАБРЯ 1940 ГОДА | ЦЕНА 10 КОП.

СЕГОДНЯ В НОМЕРЕ:

Приветствие товарищу Сталину от участников 150-тысячного митинга трудящихся г. Львова (1 стр.).

Блестящая победа сталинского блока коммунистов и беспартийных. (Из передовой „Правды" за 17 декабря). (1 стр.).

Профессор М. П. Баскин. — Сталинский план индустриализации (2 стр.).

ПАРТИЙНАЯ ЖИЗНЬ: Собрание партактива Вологды. **Ф. Дорожкин.** — Начало перестройки. **И. Яблонский.** — Учеба руководящих работников. (2 стр.).

А. Гвоздев. — Коммунисты и воспитание детей. (2 стр.).

Достижения опытников — на поля всех колхозов. **Агроном С. Михайлов.** — Гречиха на севере. **Редькин.** — Колхозная хата-лаборатория **Масленников.** — Люпин — зеленое удобрение. **А. Серов.** — Все в наших руках. **А. Кедринский.** — Томаты, фасоль, дыни. (3 стр.).

ЗА РУБЕЖОМ: Англо-германская война. Война между Грецией и Италией. (4 стр.).

Колхозному опытничеству — поддержку и помощь

Социалистическая индустриализация, планомерное размещение промышленности изменили лицо страны. Изжило себя существовавшее ранее деление областей на промышленные и аграрные, каждая область становится теперь все более индустриальной. Рост промышленности и городского населения увеличивает с каждым годом спрос на сельскохозяйственные продукты и сырье. «Но из этого следует,—говорил товарищ Сталин еще на XVII партийном с'езде,—что каждая область должна завести у себя свою сельскохозяйственную базу, чтобы иметь свои овощи, свою картошку, свое масло, свое молоко и в той или иной степени—свой хлеб, свое мясо,—если она не хочет попасть в затруднительное положение».

Указание товарища Сталина, актуальность выдвинутой им задачи имеет не меньшее значение и для нашей области. У нас также быстро развивается промышленность, расширяется железнодорожный транспорт, растет население городов и рабочих поселков, тысячи людей работают на лесозаготовках. Еще большее развитие область получит в будущем году. Вот почему всякое движение колхозников и колхозниц, направленное на всемерное развитие колхозного хозяйства, увеличение производства хлеба, картофеля, молока, мяса, масла, овощей, изыскание путей выращивания наиболее высокоурожайных и новых продовольственных культур—должно встречать со стороны общественности всемерную поддержку и помощь.

Колхозное опытничество—наиболее яркая форма изыскательской деятельности колхозников, замечательное движение, направленное на преодоление зависимости от слепых сил природы и подчинение ее человеку—строителю коммунистического общества. Проводя работу неразрывно от практических задач своего колхоза, района, будучи повседневно связанными с научными учреждениями, наши исследователи-практики своими открытиями обогащают науку, приносят огромную пользу колхозам, смело внедряют высокоурожайные сорта и новые культуры.

Товарищ Редькин — опытник колхоза «Перелом», Междуреченского района, проводя огромную работу по испытанию сортов зерновых, выращиванию крупяных культур и каучуконосов, обеспечил в колхозе полный переход на сортовые посевы картофеля, которого снимают теперь не меньше двух тысяч пудов с гектара. Знатный опытник Пришексны Алексей Никитич Серов вывел новые сорта пшеницы - чернолоски, исключительно высокоурожайной, неосыпающейся при созревании и неподвергающейся заражению пыльной головней. Товарищ Магаев — опытник колхоза «Большеполец» — добился урожайности проса по 20 центнеров с гектара. Еще больший урожай достигнут в колхозе «Моряк», Череповецкого района, по гречихе.

Уже одно это показывает, как велико значение колхозного опытничества, насколько почетны и благородны задачи, которые успешно разрешаются новаторами сельскохозяйственного производства. Достигнутые ими результаты показывают, что в нашей области может расти буквально все ранее завозившееся из южных районов страны. И помидоры, и гречиха, уже вышедшие за рамки опытничества, и сахарная свекла, и фасоль, и дыни и прекрасные фрукты,—все может великолепно произрастать на полях колхозов нашей области!

Но приходится крайне удивляться тому невниманию, черствому, холодному безразличию, которое проявляется подчас кое-где к колхозному опытничеству, сколько еще встречается косности на пути внедрения в массовое производство тех культур, которые уже десятки раз проверены, испытаны и показали свою жизненную силу. Кормовая капуста, о чем рассказывает сегодня в своей статье опытник тов. Серов, являющаяся ценнейшим молокогонным кормом для скота, давным-давно вышла за рамки опытничества, высевается уже на больших земельных массивах и настойчиво просится на поля всех колхозов. Тем не менее кормовая капуста распространена лишь в отдельных колхозах, а в облзо даже не ведут учета посева этой культуры, свалив ее в одну общую графу—«силосные».

У нас ежегодно не выполняется план силосования, да и заложенные ямы забиты иногда малоценной массой, сорняками диких трав, в то время, как есть полная возможность ежегодно выполнять план силосования за счет лучшего качества зеленой массы. В колхозе «Красный Остров», Пришекснинского района, опытник Павел Иванович Быстров выращивает садовую лебеду и от нее он прямо в восторге: «Замечательная трава, а урожай вырос такой, что даже страшно глядеть, туча темная, заслонила собою все!» Садовая лебеда — прекрасная силосная масса! В период своей полной зрелости она дает неисчислимое количество семян. Есть, следовательно, все возможности быстро распространить в колхозах и эту культуру. Тоже следует сказать и о люцерне. В период истекшей суровой зимы она показала исключительную морозоустойчивость.

Но, к сожалению, ни садовая лебеда, ни кормовая капуста, ни люцерна, — ничто еще не приковало к себе внимание работников земельных органов и агрономов, нет настойчивой борьбы за продвижение этих культур в другие колхозы.

Явное невнимание к опытничеству, недооценка этого дела имеет место в ряде районов области. Хата-лаборатория колхоза «Большеполец» существует уже четвертый год. За это время ею проделано много интересных и ценных опытов, за ее работой следят ученые, но почти абсолютно никакого внимания к хате не проявляется со стороны Белозерского райзо, никакой агротехнической помощи и указаний заведующий хатой тов. Магаев от агрономов райзо не получает. В Грязовецком районе при МТС имеется специальная химическая лаборатория, занимающаяся исследованием почв, сортоиспытанием и т. п. Но ни одного колхозника-опытника в районе не имеется, тогда как они смогли бы стать постоянной опорой в работе химлаборатории.

Совершенно ненормально и то положение, когда наши опытники чрезмерно перегружены всевозможными заданиями. Чрезмерная загрузка не дает им возможности сосредоточиться на более важных об'ектах опытов, имеющих большое народно-хозяйственное значение, а со стороны облземотдела даже не было сделано попытки вмешаться в это дело и упорядочить его.

На шесть тысяч колхозов в нашей области имеется всего лишь 14 хат-лабораторий и десятки опытников. Мало, крайне мало! Творческая инициатива колхозников бьет буквально ключом, она неиссякаема и опытничество у нас должно получить самый широкий размах. Сейчас в Междуреченском районе с целью расширения опытничества проводятся специальные отчеты опытника тов. Редькина на колхозных собраниях о результатах своих исследований, организуются новые хаты-лаборатории в колхозах «Першенга», имени С. М. Кирова и имени XVIII партийного с'езда. Ценнейший почин и он должен получить самое широкое распространение в других районах! Нужно связать с опытниками наши школы, ширить ряды юннатов, воспитывать у детей любовь к колхозному труду, учить дерзать и творить, быть смелыми преобразователями природы. Областной земельный отдел, райземотделы, партийные и советские организации на местах должны оказывать опытникам всяческую поддержку и помощь, создать лучшие условия для их работы и смело внедрять в сельское хозяйство все новое и ценное, способствующее мощному расцвету земледелия в нашей области.

УКАЗ

Президиума Верховного Совета РСФСР

О ВЫДЕЛЕНИИ ГОРОДА ПСКОВА ЛЕНИНГРАДСКОЙ ОБЛАСТИ В САМОСТОЯТЕЛЬНУЮ АДМИНИСТРАТИВНО-ХОЗЯЙСТВЕННУЮ ЕДИНИЦУ

Выделить город Псков Ленинградской области в самостоятельную административно-хозяйственную единицу областного подчинения.

Председатель Президиума Верховного Совета РСФСР А. БАДАЕВ.

Секретарь Президиума Верховного Совета РСФСР П. БАХМУРОВ.

Москва, 17 декабря 1940 года.

КОНФЕРЕНЦИЯ ПИСАТЕЛЕЙ МАРИЙСКОЙ АССР

ЙОШКАР-ОЛА. 16 декабря здесь закончилась вторая республиканская конференция писателей Марийской АССР. Марийский народ, не имевший в прошлом даже своей письменности, за годы советской власти добился огромных успехов в развитии культуры. Значительно окрепла марийская литература, выросли кадры писателей. За последние два года вышло 11 альманахов на марийском языке, издано 11 сборников стихов, 7 пьес.

17 декабря. (ТАСС).

ПРЕДВАРИТЕЛЬНЫЕ ДАННЫЕ О ВЫБОРАХ В МЕСТНЫЕ СОВЕТЫ ДЕПУТАТОВ ТРУДЯЩИХСЯ КАРЕЛО-ФИНСКОЙ ССР

ПЕТРОЗАВОДСК, 16 декабря. (ТАСС). Президиумом Верховного Совета Карело-Финской ССР получены от окружных избирательных комиссий общие данные об итогах выборов 15 декабря 1940 года в районные, городские, районные в городах, сельские и поселковые Советы депутатов трудящихся.

Выборы начались ровно в 6 часов утра. По сообщениям окружных избирательных комиссий по выборам в местные Советы депутатов трудящихся, по всем районам, городам, селам и поселкам к 4 часам дня 15 декабря проголосовало огромное большинство избирателей. К 12 часам ночи 15 декабря голосование закончилось.

По предварительным данным окружных избирательных комиссий, в голосовании приняло участие не менее 98 процентов от общего количества избирателей.

По сообщениям окружных избирательных комиссий избраны все 5.699 депутатов, из них: в районные Советы 739 депутатов, в городские Советы—627 депутатов, в районные Советы в городах—152 депутата, в сельские Советы—3.934 депутата и в поселковые Советы—247 депутатов.

Все депутаты, избранные в районные, городские, районные в городах, сельские и поселковые Советы, являются кандидатами блока коммунистов и беспартийных.

ПРЕДВАРИТЕЛЬНЫЕ ДАННЫЕ О ВЫБОРАХ В МЕСТНЫЕ СОВЕТЫ ДЕПУТАТОВ ТРУДЯЩИХСЯ В ЗАПАДНЫХ ОБЛАСТЯХ УКРАИНСКОЙ ССР

КИЕВ, 16 декабря. (ТАСС). Президиумом Верховного Совета Украинской ССР получены от окружных избирательных комиссий общие данные об итогах выборов в местные Советы депутатов трудящихся в Волынской, Дрогобычской, Львовской, Ровенской, Станиславской в Тарнопольской областях, состоявшихся 15 декабря 1940 года.

Выборы начались ровно в 6 часов утра.

По сообщениям окружных избирательных комиссий по выборам в местные Советы депутатов трудящихся по всем городам, селам и поселкам Волынской, Дрогобычской, Львовской, Ровенской, Станиславской и Тарнопольской областей к 4 часам дня 15 декабря проголосовало огромное большинство избирателей.

К 12 часам ночи 15 декабря голосование закончилось.

По предварительным данным окружных избирательных комиссий в голосовании приняло участие не менее 98 процентов от общего количества избирателей.

Все избранные депутаты в местные Советы являются кандидатами блока коммунистов и беспартийных.

ПРЕДВАРИТЕЛЬНЫЕ ДАННЫЕ О ВЫБОРАХ В МЕСТНЫЕ СОВЕТЫ ДЕПУТАТОВ ТРУДЯЩИХСЯ В ЗАПАДНЫХ ОБЛАСТЯХ БЕЛОРУССКОЙ ССР

МИНСК, 16 декабря. (ТАСС). Президиумом Верховного Совета Белорусской ССР получены от окружных избирательных комиссий общие данные об итогах выборов 15 декабря 1940 года в местные Советы депутатов трудящихся в Барановичской, Белостокской, Брестской, Вилейской и Пинской областях.

По предварительным данным окружных избирательных комиссий в голосовании приняло участие не менее 99 процентов общего количества избирателей. По сообщениям окружных избирательных комиссий избрано 367 депутатов в областные Советы депутатов трудящихся, 4.182 депутата в районные Советы, 2.400 депутатов в городские Советы и 32.985 депутатов в сельские и поселковые Советы.

Все избранные депутаты в областные, районные, городские, сельские и поселковые Советы депутатов трудящихся являются кандидатами блока коммунистов и беспартийных.

При выборах население показало высокую политическую активность и организованность.

ОТКРЫТИЕ ПАМЯТНИКА В. П. ЧКАЛОВУ В г. ГОРЬКОМ

15 декабря в г. Горьком, на Верхне-Волжской набережной, откуда открывается прекрасный вид на широкие заволжские просторы, состоялось торжественное открытие памятника великому летчику В. П. Чкалову.

Отлитая из бронзы пятиметровая фигура установлена на постаменте в 4,5 метра. В. П. Чкалов изображен готовящимся к полету. Подняв голову, он натягивает перчатку. Постамент украшен звездой. На нем изображена карта двух исторических перелетов Чкалова: Москва—остров Чкалов (б. Удд) и Москва — Северная Америка.

На торжественный митинг собралось свыше 40 тысяч трудящихся города Горького. С речами выступили секретарь обкома партии тов. Родионов и Герой Советского Союза тов. Беляков.

Участники митинга послали приветствие товарищу Сталину. (ТАСС).

Приветствие товарищу СТАЛИНУ от участников 150-тысячного митинга трудящихся г. Львова

Товарищу И. В. СТАЛИНУ

Родной и любимый наш вождь и учитель!

Стопятидесятитысячный митинг трудящихся — граждан Советского Львова, посвященный выборам депутатов в местные Советы, обращается к Вам, товарищ Сталин, с первым словом горячего привета и сыновней любви.

Больше года живем мы новой свободной жизнью. Многое изменилось за это время на фабриках, заводах, землях, ставших теперь всенародным достоянием.

Под лучами Сталинской Конституции расцветает творческий труд молодых советских граждан. Все ярче и ярче разгорается на наших предприятиях и в селах социалистическое соревнование. Уже не единицы и десятки, а сотни и тысячи людей показывают образцы высокой производительности труда. Передовые люди труда—ударники и стахановцы—вот кто теперь знатен, вот кто окружен теперь почетом и уважением. Труд и у нас, как и во всем Советском Союзе, стал делом чести, делом славы, доблести, геройства. Это—большая победа партии Ленина—Сталина, победа народа, освобожденного от ига польских панов, от капиталистического рабства.

Мы счастливы сообщить Вам, дорогой товарищ Сталин, что 257 предприятий Львовской области досрочно выполнили годовые планы. В селах растут колхозы. На великом опыте колхозов СССР, на примере молодых колхозов западных областей Украины крестьянство убеждается в преимуществах обобществленного хозяйства. На освобожденной земле крепнет дружба трудящихся всех национальностей, расцветает социалистическая культура украинского народа, воссоединенного в едином Украинском Советском государстве.

Мы знаем: если 23 миллиона новых советских граждан вырваны из смертоносного вихря войны и мир торжествует над нашими землями, то этим мы обязаны могуществу Красной Армии, коммунистической партии, советскому правительству, мудрой сталинской политике мира.

Вот почему наши сердца преисполнены чувством гордости за непобедимую социалистическую родину, за партию Ленина—Сталина. С этой гордостью, с чувством безграничной благодарности и любви к Вам, творец нашего счастья, несем мы бюллетени к избирательным урнам. Опуская бюллетени, отдавая свои голоса за кандидатов сталинского блока коммунистов и беспартийных, мы будем голосовать:

— за дальнейший расцвет экономического и оборонного могущества Советского Союза,

— за дальнейшее процветание науки, искусства и культуры советских народов,

— за великую сталинскую дружбу народов,

— за нашу славную непобедимую Красную Армию, освободившую нас и охраняющую границу СССР,

— за могучую партию Ленина—Сталина, которая ведет народы СССР к новым победам коммунизма.

Да здравствует славная героическая Красная Армия и Военно-Морской Флот Советского Союза!

Да здравствует и крепнет Советский Союз и его неот'емлемая часть—Советская Украина!

Да здравствует великий вождь партии и народов—товарищ Сталин!

(Принято 14 декабря 1940 г. на митинге трудящихся г. Львова, посвященном выборам в местные Советы. Присутствовало 150 тысяч человек).

РЕГИСТРАЦИЯ КАНДИДАТОВ

ТАЛЛИН, 17 декабря. (ТАСС). Во всех избирательных округах по выборам в Верховный Совет СССР зарегистрированы кандидаты в депутаты. Трудящиеся Эстонской ССР выдвинули кандидатами лучших сынов и дочерей народа, пользующихся всеобщим уважением и доверием.

Кандидатами в депутаты Совета Союза зарегистрированы Лауристин, Варес, Бочкарев, Сяре.

Зарегистрированы 25 кандидатов в депутаты Совета Национальностей. Среди них—секретарь Таллинского горкома партии Окк, машинист паровоза Круузи, крестьянин Соммер, профессор Нуут, писатель Якобсон, медицинская сестра Пийп и другие.

Хорошо организована работа на агитпункте 2-го избирательного участка гор. Таллина. Для него выделено помещение в Доме культуры. Среди 60 агитаторов пункта—44 комсомольца. Они проводят беседы на квартирах трудящихся, рассказывают о кандидатах в депутаты Верховного Совета СССР. Избиратели тепло, как желанных гостей, встречают агитаторов.

На агитпункте через каждые два дня выпускается стенгазета.

К услугам посетителей избирательная литература, свежие журналы

БЛЕСТЯЩАЯ ПОБЕДА СТАЛИНСКОГО БЛОКА КОММУНИСТОВ И БЕСПАРТИЙНЫХ

День 15 декабря 1940 года войдет в историю Карело-Финской ССР, западных областей Украины и Белоруссии яркой и незабываемой датой. В этот день трудящиеся новой союзной республики и новых советских областей избрали своих депутатов в местные Советы. Этими выборами здесь завершена перестройка органов государственного управления на основе Сталинской Конституции. Перед трудящимися Карело-Финской ССР и западных областей Украины и Белоруссии, избравшими в местные органы власти своих лучших сынов и дочерей, открылись новые блистательные перспективы дальнейшего хозяйственного и культурного строительства.

Телеграф принес пока лишь предварительные данные о выборах в местные Советы депутатов трудящихся Карело-Финской ССР, западных областей Украинской и Белорусской ССР. Из публикуемых сегодня в «Правде» сообщений видно, что в западных областях Украинской ССР в голосовании приняло участие не менее 98 процентов от общего количества избирателей, в западных областях Белорусской ССР — не менее 99 процентов и в Карело-Финской ССР — не менее 98 процентов. Все депутаты, избранные в местные Советы депутатов трудящихся,—кандидаты блока коммунистов и беспартийных. Все это ярче всяких слов показывает морально-политическое единство избирателей, их сплоченность вокруг партии Ленина — Сталина, все мероприятия которой неизменно пользуются широчайшей поддержкой народных масс. В этих данных выражена любовь новых советских граждан к социалистической родине, стремление сделать ее еще могущественнее.

Всякий честный, мыслящий человек поймет, что такая активность избирателей возможна лишь в условиях социализма, в условиях полного торжества социалистического демократизма.

День выборов в местные Советы депутатов трудящихся повсеместно ознаменовался высоким политическим под'емом. Избиратели шли на выборы с чувством огромной радости, с сознанием великих прав, предоставленных им Сталинской Конституцией. Опуская избирательные бюллетени в урны, каждый новый советский гражданин ясно отдавал себе отчет в том, что он выполняет большое государственное дело, что он отдает свой голос лучшим представителям народа.

Чувства миллионов избирателей, участвовавших 15 декабря в выборах, прекрасно выразили трудящиеся Львова. На 150-тысячном предвыборном митинге, состоявшемся накануне дня выборов, они приняли приветствие товарищу Сталину, выразив ему от всего сердца благодарность и сыновнюю любовь.

«Мы счастливы, — говорится в этом приветствии, публикуемом сегодня в «Правде»,—сообщить Вам, дорогой товарищ Сталин, что 257 предприятий Львовской области досрочно выполнили годовые планы. В селах растут колхозы. На великом опыте колхозов СССР, на примере молодых колхозов западных областей Украины крестьянство убеждается в преимуществах обобществленного хозяйства. На освобожденной земле крепнет дружба трудящихся всех национальностей, расцветает социалистическая культура украинского народа, воссоединенного в едином Украинском Советском государстве»

Новые советские граждане, всего 15 месяцев назад вырванные из мира капиталистического рабства, теперь наравне со всем советским народом полноправно пользуются всеми благами Сталинской Конституции. Величайшие перемены в их жизни, которые произошли за это время, показали им все преимущества социалистического строя. Они на собственном примере убедились в том, что только советская власть несет трудящимся избавление от произвола эксплоататоров, от мук безработицы, нищеты, безземелья, от национального гнета, что только советская власть открывает широчайшие возможности для расцвета всех отраслей народного хозяйства.

Первые свободные выборы в местные органы власти, происходившие на территории западных областей Украины и Белоруссии, явились незабываемой демонстрацией всепобеждающей силы социалистического демократизма. Давно ли в этих городах и селах, при проведении выборов в польский сейм, трудящиеся подвергались неслыханным полицейским репрессиям? Эти черные дни произвола безвозвратно канули в вечность! Народ шел 15 декабря на выборы, как на радостный праздник, зная, что он выбирает своих подлинно народных представителей в свои подлинно народные органы власти.

Дружная явка и высокая организованность, наблюдавшиеся на всех избирательных участках, — яркий показатель того высокого чувства гражданского долга, каким были охвачены в этот день миллионы новых советских граждан.

Сохранившиеся еще кое-где в новых советских областях остатки враждебных классов пытались провокационными слушками оттолкнуть отдельных малоустойчивых людей от участия в выборах Но вражеские происки разбивались вдребезги силой большевистской организованности. Сами избиратели давали им немедленный и решительный отпор

В яркую демонстрацию советского патриотизма превратился день выборов и на территории Карело-Финской ССР, являющейся могучим форпостом социалистического государства на наших северо-западных рубежах. С исключительным единодушием голосовали трудящиеся республики за своих кандидатов. Задолго до окончания срока голосования в избирательные урны было опущено большинство бюллетеней. Посылая в местные Советы представителей сталинского блока коммунистов и беспартийных, трудящиеся Карело-Финской ССР выражали свою готовность оказывать им в их государственной работе всемерную поддержку.

Ответственные задачи стоят перед депутатами новых советских областей. Нельзя забывать, что еще недавно здесь хозяйничали капиталисты и помещики. При поддержке советского народа трудящиеся западных областей Украины и Белоруссии сбросили эксплоататоров со своих плеч По остатки враждебных классов и их прихвостни еще кое-где сохранились Депутаты местных Советов в наших новых областях должны всегда быть бдительны на своем посту, должны решительно бороться с попытками врагов нарушить интересы социалистического государства. Избранники народа обязаны всегда быть на страже советских законов, воспитывать у населения чувство уважения к советским законам, требовать от каждого гражданина неуклонного выполнения своих обязанностей перед социалистическим государством.

Выборы в местные Советы на территории Карело-Финской ССР и западных областей Украины и Белоруссии еще раз показали всему миру торжество идеи советской власти, силу и организованность советского народа, его сплоченность под знаменем партии Ленина—Сталина, его готовность самоотверженно бороться за торжество коммунизма!

(Из передовой «Правды» за 17 декабря).

ПАРТИЙНАЯ ЖИЗНЬ

СОБРАНИЕ ПАРТАКТИВА ВОЛОГДЫ

16 декабря состоялось собрание партийного актива гор. Вологды. Актив заслушал и обсудил доклад секретаря горкома ВКП(б) тов. Григорьева об итогах пленума Вологодского обкома ВКП(б).

Тов. Григорьев в своем докладе изложил активу решения пленума обкома о руководстве промышленностью, о выполнении решений ЦК ВКП(б) от 10 июля об устранении недостатков в руководстве делом приема новых членов в партию, о завершении сельскохозяйственных работ в области. Докладчик подробно остановился на работе промышленности города Вологды и отметил, что большинство предприятий города все еще работает неудовлетворительно, не выполняет своих производственных планов. Об'ясняется это тем, что командиры производства и руководители первичных парторганизаций слабо проводят в жизнь Указы Президиума Верховного Совета СССР от 26 июня и 10 июля. Попрежнему серьезно отстают заводы ВПВРЗ, «Северный коммунар», швейная фабрика, овчинно-шубный завод, ряд артелей промысловой кооперации.

На заводе «Северный коммунар» до 10 процентов рабочих не выполняют норм, все еще допускаются нарушения трудовой дисциплины, не изживается внутризаводской брак. Такое же положение и на ряде других предприятий. Велики простои рабочих и оборудования из-за различных производственных неполадок. Не обеспечена четкая организация труда, строгое соблюдение технологической дисциплины. На паровозо-вагоноремонтном заводе продолжительное время работу лимитирует котельный цех. Однако и сейчас руководители завода и парторганизация не ликвидировали это узкое место.

Пленум обкома перед промышленными предприятиями области и города поставил задачу: всемерно расширять и осваивать выпуск товаров широкого потребления, новой продукции. Облместпрому и промысловым союзам надо эту задачу решить практически в самое ближайшее время, увеличить производство стаканов, ламповых стекол, кружев, лыж, различных изделий из древесного сырья.

В прениях по докладу тов. Григорьева выступило 9 человек. Директор завода «Северный коммунар» тов. Соскин рассказал о состоянии работы завода. Он говорит, что завод имеет все возможности выполнять производственный план, но эти возможности все еще не использованы. Тов. Соскин рассказывает активу, какой иногда дает эффект самое простое мероприятие. В литейном цехе завода очень велик брак, он иногда доходил до 25 процентов. Горком партии, заслушивая доклад о работе завода, предложил ввести в цехе номера рабочих, чтобы рабочий на изготовляемой продукции ставил свой номер. Мы это провели в жизнь, стали знать, кто допускает брак. В результате брак с 6 процентов снизился до 3,4 процента.

Секретарь партбюро льностроя тов. Жижин рассказал о ходе строительства льнокомбината, о том, какие парторганизация принимает меры, чтобы эту ответственную стройку закончить своевременно. На строительстве еще не изжиты очень существенные недостатки: по отдельным об'ектам не выполняется план строительства, есть брак в работе, допускаются большие убытки и перерасход средств. Почетная задача большевиков льностроя устранить все эти недостатки, повысить темпы и качество строительных работ.

Тов. Бичев, секретарь партбюро ВПВРЗ, говорил о том, как парторганизация перестраивает свою работу, чтобы преодолеть хроническое отставание завода. Надо много поработать для того, чтобы вывести предприятие в ряды передовиков. Среди командиров производства и коммунистов имеются люди, у которых укоренилась косность, привычка работать расхлябанно. Сейчас мы поставили своей задачей ликвидировать эту косность, суетню и трусость командиров производства, боящихся брать на себя ответственность, быть настоящими единоначальниками. Надо нам наладить проверку исполнения решений и распоряжений администрации, борьбу с бракоделами, поднять авангардную роль коммунистов на производстве.

О работе артелей промысловой кооперации говорил председатель горисполкома тов. Зародов. Он критикует руководителей Промсоюзов, которые не обеспечили большевистского руководства артелями. В результате они не используют полностью свои производственные возможности, не расширяют ассортимент изделий.

На собрании партактива выступили в прениях директор овчинно-шубного завода тов. Багрецов, областной прокурор тов. Ксенофонтов, начальник ВПВРЗ тов. Козлов, начальник льностроя Ривкин и секретарь горкома ВКП(б) тов. Денисов. Все выступавшие в прениях отмечали, что пленум обкома ВКП(б) поставил перед командирами производства, партийными и профсоюзными организациями большие и ответственные задачи, решение которых обеспечит улучшение работы промышленных предприятий, выполнение и перевыполнение производственных планов.

На собрании партактива выступил секретарь обкома и горкома ВКП(б) тов. П. Т. Комаров.

Собрание партактива приняло развернутое решение по обсуждавшемуся вопросу.

НАЧАЛО ПЕРЕСТРОЙКИ

Осоавиахимовская организация Вытегорского района после XVIII с'езда ВКП(б) значительно улучшила свою работу.

Сейчас в районе имеются 62 первичных организации общества, насчитывающие 1220 членов. Задание по подготовке оборонных кадров почти полностью выполнено. Подготовлено 910 значкистов ПВХО первой ступени, 286 ворошиловских стрелков, 45 юных ворошиловских стрелков.

Десятки призывников, прошедших военную подготовку в Осоавиахиме, пошли в ряды Красной Армии и Военно-Морского Флота, имея по 3—4 оборонных значка.

Проводимая перестройка работы Осоавиахима преследует цель—дать каждому члену общества определенную военную специальность, подготовить полноценный резерв для РККА.

Первые шаги в перестройке осоавиахимовскими организациями района сделаны. По новым программам подготовлено 33 ворошиловских стрелка второй ступени, 6 инструкторов стрелкового спорта и 57 значкистов ПВХО. Созданы и работают 27 учебных групп с охватом 441 человек.

Но раз'яснение трудящимся задач организации военного обучения по-новому пока еще поставлено слабо.

Недостаточно привлекается к руководству военной учебой актив.

Устранение этих недостатков, организация всей военной подготовки в соответствии с требованиями современной войны—неотложная задача дня. Для этого необходимо обеспечить четкую дисциплину, максимальное приближение занятий к военно-полевой обстановке.

От первичных парторганизаций требуется, чтобы они оказывали повседневную помощь осоавиахимовским организациям в перестройке военного обучения. Коммунисты и комсомольцы должны участвовать в работе учебных подразделений, осуществлять авангардную роль в боевой и политической подготовке.

Ф. ДОРОЖКИН,
зав. военным отделом Вытегорского райкома ВКП(б).

У АРМЕЙСКИХ КОМСОМОЛЬЦЕВ

Сейчас проходит отчетно-выборная кампания в первичных комсомольских организациях Красной Армии. Значение ее в жизни армейского комсомола очень велико. Она поможет еще выше поднять боевую и политическую подготовку вооруженных сил страны социализма.

К своему отчетно-выборному собранию комсомольская организация Вологодского горвоенкомата приходит с значительными достижениями в работе. В ее рядах есть такие отличники боевой и политической учебы, как красноармеец тов. Хромин, как младший командир тов. Ласточкин, награжденный нагрудным знаком «Отличник РККА».

С комсомольцами систематически проводятся беседы и читки по вопросам текущей политики и международного положения. Приведено в порядок комсомольское хозяйство.

Комсомольцы готовят к собранию плакаты, лозунги, диаграммы, показывающие работу организации ВЛКСМ.

Отчетно-выборное собрание проведем под знаком большевистской критики и самокритики, выдвинем к руководству организацией лучших товарищей, способных обеспечить новый под'ем комсомольской работы.

А. КУЛАЕВ.

УЧЕБА РУКОВОДЯЩИХ РАБОТНИКОВ

В первичной парторганизации Сокольского горкома ВКП(б) из 24 членов и кандидатов партии—9 закончили изучение «Краткого курса истории ВКП(б)» и сейчас изучают отдельные произведения классиков марксизма-ленинизма. Это тт. Тихомиров, Андряков, Горшкова, Кочнев и другие. Пять человек работают над 7—11 главами учебника.

Многие коммунисты заботятся и о расширении своего культурного кругозора, систематически читают художественную литературу. Нынче тт. Малышев, Иванова прочли свыше 20 художественных произведений каждый.

Но вот инструктор военного отдела тов. Карбасов, шофер тов. Кремешков и ряд других членов и кандидатов партии плохо занимаются самообразованием, изучили 2—3 главы «Краткого курса», причем и в пройденном-то как следует не разбираются. По два-три месяца они не берут в руки учебника.

Партийное бюро лишь изредка, от случая к случаю, занималось контролем за учебой коммунистов. Только в ноябре заместитель секретаря партбюро тов. Тихомиров взялся за это по-настоящему—побеседовал с большинством товарищей, как они учатся, дал им указания, как работать с книгой.

Вопрос об изучении истории партии коммунистами на-днях обсуждался на партийном собрании. Собрание приняло решение, в котором намечены мероприятия по устранению недостатков, имеющихся в постановке партийной пропаганды.

И. ЯБЛОНСКИЙ.

КОММУНИСТЫ И ВОСПИТАНИЕ ДЕТЕЙ

— Как вы воспитываете своих детей? Этот вопрос был задан четырем коммунистам на заседании бюро парторганизации Управления Северной железной дороги.

К постановке этого вопроса перед отцами партбюро тщательно подготовилось. Группа коммунистов, по поручению партбюро, посетила подшефную Управлению дороги железнодорожную школу № 37 в г. Вологде. Учителя рассказали о плохой успеваемости и озорстве некоторых великовозрастных юношей — сыновей коммунистов, ответственных работников.

Сын тов. Кабанова учится в 6 классе. Ведет себя в школе тихо, не хулиганит, но на уроках ничего не делает И, как следствие, имеет 8 плохих отметок из 10. В ноябре пропустил несколько дней учебы, часто уходит с уроков.

В последние дни перед директором школы он поставил ультиматум: «Выдайте документы, папа меня на работу устраивает». Директор, конечно, документов не дал, и юноша перестал посещать школу.

Классный руководитель дважды ходил на квартиру Кабановых, беседовал с матерью юноши, которая, махнув рукой, заявила:

— Я бессильна, мне ничего не сделать с ним...

Директор школы передал дело в милицию для привлечения родителей к ответственности за нарушение постановления правительства об обязательном обучении. Работники милиции побывали на квартире у т. Кабанова, — только после этого его сын стал снова посещать школу.

Молодой Кабанов—юноша с хорошими способностями, но исключительно ленив, капризен и недисциплинирован. Он своим поведением дурно влияет на детей.

Что же сказал на партийном бюро отец?

Тов. Кабанову было явно неудобно перед товарищами. Он—лектор, воспитывает взрослое население, его лекции пользуются успехом. Но сын?..

— Сын мой плохо учится. Он мальчик способный, увлекается художественной литературой...

Вот и все, что мог сказать о своем сыне тов. Кабанов. В школе он не бывал, о прогулах, об ультиматуме директору, о вмешательстве в дело милиции и других «похождениях» своего сына ничего не знал.

Коммунист Кабанов безответственно относится к важнейшей обязанности советского гражданина — коммунистическому воспитанию своих детей.

У коммуниста тов. Голубева пятеро детей. Двое уже взрослые. Но плохо с 15-летним сыном, который учится в 7 классе той же школы. Отцу известно, что сын имеет несколько плохих отметок, что до 11 часов вечера занимается «где-то в кружках».

Но и тов. Голубев очень плохо знает своего сына. Юноша не откровенен с отцом, обманывает родителей, ленится, плохо ведет себя в школе, а отец «занят», ему «некогда» заняться воспитанием своего сына...

Сын коммуниста тов. Бирюкова учится в 7 классе, имеет несколько плохих отметок, а дочь—в 10 классе, второгодница, тоже имеет две плохих отметки.

Учителя и посетившие семью тов. Бирюкова коммунисты единодушно заявляют, что когда отец бывал в школе и следил за успехами детей, они хорошо учились, а в последнее время ослабил внимание, и они стали учиться хуже. Сын даже вздумал курить, приносил в школу дорогие папиросы.

Тов. Бирюков искренне огорчен тем, что семья не привила детям трудовых навыков, что они растут белоручками.

У коммуниста тов. Осипова тоже трое детей. Сын учится только на «отлично», активный общественник.

В этой семье с малолетства детям прививают трудовые навыки, приучают их к аккуратности, воспитывают в них волю и настойчивость, любовь к чистоте. Отец, и особенно мать, любовно и заботливо прививают детям качества, необходимые для преданного социалистической родине гражданина.

Отец и мать—строгие, но вместе с этим самые близкие, самые дорогие для детей, и поэтому дети искренны и откровенны с родителями.

Партийное бюро поставило на своем заседании вопрос, имеющий большое государственное значение. Коммунистическое воспитание подрастающего поколения, вопросы взаимоотношений школы и семьи, шефские обязанности учреждения по отношению к школе, авангардная роль коммунистов в воспитании детей—это важнейшая часть партийной работы.

Правильно поступило партбюро (секретарь тов. Захаров), обязав цеховые парторганизации обсудить на партсобраниях вопросы о задачах коммунистов в воспитании детей. Тщательной и глубокой подготовкой к постановке вопроса на своем заседании партбюро научило секретарей цеховых организаций, как нужно решать эти вопросы.

А. ГВОЗДЕВ.

Профессор М. П. Баскин

СТАЛИНСКИЙ ПЛАН ИНДУСТРИАЛИЗАЦИИ

Пятнадцать лет тому назад,—18—31 декабря 1925 г.,—происходил XIV с'езд большевистской партии. XIV с'езд ВКП(б) был с'ездом индустриализации. На этом с'езде товарищем Сталиным была начертана величественная программа социалистического строительства в условиях капиталистического окружения. Вопреки нытикам и маловерам, вопреки злейшим врагам народа, отрицавшим возможность победы социалистического строительства в СССР, товарищ Сталин, исходя из ленинского учения, с предельной ясностью доказал, что советская страна имеет **все необходимое для построения полного социалистического общества.**

Восстановление народного хозяйства в этот период приближалось к концу. Промышленность и сельское хозяйство почти достигли довоенного уровня. Но этот уровень был уровнем отсталой, аграрной страны, промышленность которой давала только одну треть всей продукции. Страну Советов необходимо было превратить в страну индустриальную, экономически независимую от капиталистических стран.

Товарищ Сталин призвал советский народ к борьбе за преодоление технико-экономической отсталости народного хозяйства, за обеспечение хозяйственной самостоятельности первого в мире социалистического государства рабочих и крестьян.

«Превратить нашу страну из аграрной в индустриальную,—указал тов. Сталин,—способную производить своими собственными силами необходимое оборудование,—вот в чем суть, основа нашей генеральной линии».

Троцкистско-зиновьевские выродки, выступая на с'езде в качестве прямых агентов капиталистического окружения, предлагали превратить советскую страну в аграрный, земледельческий придаток капиталистического мира. Они хотели оставить молодую социалистическую республику безоружной и слабой перед лицом капиталистического мира, предлагали «планы» превращения СССР в колонию империалистических держав. XIV с'езд партии с негодованием отбросил эти предательские капитулянтские «планы» врагов социализма.

Троцкистско-зиновьевские изменники утверждали, что советский народ не в состоянии будет справиться с трудностями социалистической индустриализации.

В ответ на это товарищ Сталин на с'езде заявил:

«Мы не из тех, кого пугают трудности. На то и большевики мы, на то и получили мы ленинскую закалку, чтобы не избегать, а идти навстречу трудностям и преодолевать их». Товарищ Сталин доказал, что наши трудности—это трудности **роста**, трудности неуклонного продвижения вперед. Трудности же капиталистического общества—это трудности упадка и разложения. Наши трудности сами содержат в себе возможность их преодоления.

Социализм, учил товарищ Сталин, не может быть достигнут путем самотека. Проведение социалистической индустриализации требует максимальной организованности и сплоченности масс, беспощадной классовой борьбы с враждебными элементами. В этой борьбе великую роль играет большевистская партия, партия нового типа, партия, вооруженная революционной теорией. Товарищ Сталин обосновал первенствующее значение партийного руководства в борьбе за построение социализма. Он призвал трудящихся к революционной бдительности.

В своем заключительном слове товарищ Сталин напомнил делегатам с'езда пророческие слова Ленина: «Россия нэповская будет Россией социалистической».

С'езд утвердил сталинский план социалистической индустриализации. В принятой резолюции с'езд отметил, что «борьба за победу социалистического строительства в СССР является основной задачей нашей партии».

XIV с'езд партии ориентировался в своих решениях на трудовой энтузиазм миллионных масс трудящихся, которые знали, что они впервые в истории человечества работают не на эксплоататоров, а на самих себя, на свое советское общество. Генеральная линия партии опиралась на глубокий научный анализ окружающей действительности, она вытекала из учения Ленина—Сталина о победе социализма в одной стране.

Враги социалистической индустриализации, выступавшие под флагом так называемой «новой оппозиции», были разгромлены. XIV с'езд партии «...ясно и четко наметил путь дальнейшей борьбы за социализм, дал партии перспективу победы и вооружил тем самым пролетариат несокрушимой верой в победу социалистического строительства» (И. Сталин, «Вопросы ленинизма», изд. 11, стр. 156).

* * *

Призывая к борьбе за социалистическую индустриализацию страны, XIV с'езд партии исходил из наличия в СССР принципиально новых источников накопления, невозможных в странах капитализма. В то время как капиталистическая индустриализация осуществлялась за счет ограбления колониальных и полуколониальных народов, за счет контрибуций с побежденных государств, социалистическая индустриализация опиралась на **внутренние ресурсы.** Советское государство, получив в свое распоряжение фабрики и заводы, принадлежавшие ранее капиталистам, смогло использовать прибыль от государственных предприятий на дальнейшее расширение промышленности. Советская власть аннулировала царские долги, по которым в царское время народ выплачивал иностранным капиталистам сотни миллионов рублей только одних процентов. Наконец, советская власть, освободив крестьянство от помещичьего гнета, освободила его вместе с тем от ежегодной уплаты полумиллиарда рублей за аренду помещичьей земли. Этим самым были созданы добавочные источники для социалистической индустриализации.

Сталинский план индустриализации начал претворяться в жизнь. Наша необ'ятная родина покрылась лесами социалистической стройки. Создавалась мощная тяжелая индустрия, могучая оборонная промышленность, способная обеспечить защиту социалистического государства, строились тракторные заводы, вооружающие советскую деревню передовой социалистической техникой. Если в 1926—1927 году в дело индустриализации было вложено около 1 миллиарда рублей, то через три года удалось вложить уже около 5 миллиардов.

Империалистические правительства принимали всякие меры, чтобы сорвать дело индустриализации страны Советов. Они устраивали провокационные налеты на советские полпредства и торгпредства, убивали советских представителей, засылали в СССР шпионов и диверсантов для вредительских актов. Но ничто не смогло помешать победоносному ходу социалистической индустриализации нашей родины. Оказались бессильными и троцкистско - зиновьевско - бухаринские предатели, которые по заданию иностранных разведок усилили свою подрывную контрреволюционную деятельность. Их гнусные замыслы, рассчитанные на подрыв диктатуры пролетариата, на реставрацию капитализма в нашей стране, были раскрыты. Подлые предатели социализма были разгромлены.

Руководимый партией Ленина—Сталина советский народ добился за истекшие годы всемирно-исторических побед.

Под руководством товарища Сталина был разработан и претворен в жизнь пятилетний план социалистического строительства. «Основная задача пятилетки состояла в том, чтобы создать в нашей стране такую индустрию, которая была бы способна перевооружить и реорганизовать не только промышленность в целом, но и транспорт, но и сельское хозяйство—на базе социализма». (Сталин).

Первая сталинская пятилетка была выполнена в четыре года и три месяца. Были заново созданы: черная металлургия, тракторная, авиационная, автомобильная и химическая промышленность, станкостроительное и сельскохозяйственное машиностроение. Была создана новая угольно-металлургическая база на Востоке. Была построена Днепровская гидроэлектростанция, самая мощная гидростанция в Европе, которая уже в 1936 году выработала свыше двух миллиардов киловатт-часов электроэнергии, т. е. больше чем вырабатывали все электростанции царской России. СССР выдвинулся на одно из первых мест по производству электроэнергии. Доля индустрии в общей продукции СССР выросла за годы первой пятилетки с 48 до 70 проц. Советская страна из аграрной стала индустриальной. Уже в итоге первой пятилетки капиталистические элементы были «вытеснены из промышленности окончательно и бесповоротно, а социалистическая промышленность стала единственной формой индустрии в СССР». (Сталин). Второй пятилетний план по промышленности был выполнен также раньше срока. СССР превратился в несокрушимую крепость социализма. В 1937 году продукция советской промышленности больше чем в восемь раз превысила довоенный уровень.

В условиях капиталистического окружения особое значение приобретало укрепление оборонной мощи страны победившего социализма. «Невозможно отстоять независимость нашей страны, не имея достаточной промышленной базы для обороны. Невозможно создать такую промышленную базу, не обладая высшей техникой в промышленности. Вот для чего нужен нам и вот что диктует нам быстрый темп развития индустрии»,—говорил товарищ Сталин. Сталинские пятилетки укрепили оборонную мощь нашей родины. Красная Армия и Военно-Морской Флот, оснащенные самой передовой техникой в мире, стоят грозной, несокрушимой силой на страже священных рубежей страны Советов, обеспечивая мир и безопасность народам СССР.

В результате претворения в жизнь исторических решений XIV с'езда партии отсталые в прошлом национальные республики превратились в могучие индустриальные центры. Ярким показателем индустриального расцвета национальных республик может служить Армянская ССР, отпраздновавшая 24 ноября 1940 года свое 20-летие. Из отсталой, нищей страны Армения за годы Советской власти превратилась в индустриальную республику. Продукция крупной промышленности выросла по сравнению с 1913 годом в 22 раза; построено свыше 25 крупнейших индустриальных предприятий.

Успешное выполнение сталинского плана индустриализации послужило основой для перевода единоличных раздробленных крестьянских хозяйств на рельсы крупного механизированного коллективного производства и обеспечило в конечном счете победу колхозного строя. На базе сплошной коллективизации было ликвидировано кулачество как класс. К концу 1938 года социалистическая промышленность дала колхозной деревне 483,5 тысячи тракторов, 153,8 тысячи комбайнов, около 200 тысяч автомобилей, сотни тысяч других сложнейших сельскохозяйственных машин. СССР стал страной самого передового, самого крупного в мире механизированного сельского хозяйства.

* * *

«Производительность труда, — учил Ленин,—это, в последнем счете, самое важное, самое главное для победы нового общественного строя». Для победы над капитализмом, указывал товарищ Сталин, мы должны работать по-новому, мы должны добиваться на социалистических предприятиях строжайшей трудовой дисциплины, высочайших производственных показателей.

Индустриализация народного хозяйства СССР неразрывно связана с историей смелой и беззаветной борьбы трудящихся за высокую производительность труда. Уже в 1929 году начался бурный под'ем социалистического соревнования. По всей стране широко развернулось социалистическое ударничество. В 1935 году возникло стахановское движение. Это непреодолимое движение современности открыло путь гигантскому росту производительности труда. За 1936 год, первый год стахановского движения, производительность труда поднялась на 21% по сравнению с 1935 годом.

Стахановское движение развертывается вширь и вглубь. Оно охватило уже треть рабочего класса страны. Появились новые замечательные формы стахановского движения в виде многостаночного обслуживания и совмещения профессий. В социалистическом Донбассе насчитываются в большом числе стахановские лавы и участки. Стахановец Криворожья А. Семиволос применил замечательный метод скоростного многозабойного обуривания, значительно повышающий рост производительности труда.

Современная международная обстановка, чреватая всякими неожиданностями, больше чем когда-либо диктует необходимость всемерного укрепления хозяйственной и оборонной мощи СССР.

Указ Президиума Верховного Совета СССР «О переходе на 8-часовой рабочий день, на семидневную рабочую неделю и о запрещении самовольного ухода рабочих и служащих с предприятий и учреждений» является важнейшим мероприятием в борьбе за социалистическую дисциплину труда, за под'ем производительных сил нашей цветущей родины. Указ Президиума Верховного Совета СССР «О государственных трудовых резервах СССР» обеспечивает постоянный приток на советские предприятия квалифицированных кадров рабочих.

Союз Советских Социалистических Республик уверенно идет к новому, еще более высокому под'ему производительности труда, к новым успехам народного хозяйства.

* * *

7 ноября 1929 года товарищ Сталин писал:

«Мы идем на всех парах по пути индустриализации—к социализму, оставляя позади нашу вековую «расейскую» отсталость. Мы становимся страной металлической, страной автомобилизации, страной тракторизации. И когда посадим СССР на автомобиль, а мужика на трактор,—пусть попробуют догонять нас почтенные капиталисты, кичащиеся своей «цивилизацией». Мы еще посмотрим, какие из стран можно будет тогда «определить» в отсталые и какие в передовые». (Сталин, «Вопросы ленинизма», издание 11-ое, стр. 274).

Это замечательное сталинское предвидение целиком и полностью осуществилось. Союз Советских Социалистических Республик стал могучей индустриальной державой, страной самого крупного в мире механизированного сельского хозяйства, страной передовой культуры. В СССР ликвидированы эксплоататорские классы, уничтожена эксплоатация человека человеком, «...у нас уже осуществлена в основном первая фаза коммунизма, социализм» (Сталин).

Капиталистический мир переживает ныне неслыханный развал. Вторая империалистическая война разрушает материальные и производительные силы общества, военные расходы воюющих стран уже за один год империалистической войны достигли от 1/3 до половины всего национального дохода.

СССР благодаря мудрой внешней сталинской политике избежал ужасов войны. Расширились границы страны социализма, а капиталистический мир вынужден был потесниться и отступить. 193-миллионный советский народ, помня сталинское указание о капиталистическом окружении, неустанно укрепляет силу и мощь СССР.

Монолитно сплоченные вокруг большевистской партии и советского правительства трудящиеся массы нашей родины дружно борются за решение исторической задачи, поставленной товарищем Сталиным на XVIII с'езде партии:—в ближайший период времени догнать и перегнать главные капиталистические страны и в экономическом отношении. Эта задача будет выполнена. Порукой этому растущая с каждым днем мощь советской страны, воля большевистской партии, воля миллионных масс советского народа.

Под руководством великого Сталина страна Советов идет неуклонно вперед, по пути завершения строительства бесклассового социалистического общества и постепенного перехода от социализма к коммунизму.

ДОСТИЖЕНИЯ ОПЫТНИКОВ—НА ПОЛЯ ВСЕХ КОЛХОЗОВ

★

Колхозная хата-лаборатория

Организовав хату-лабораторию, мы поставили себе в задачу выявить наиболее высокоурожайные в наших условиях сорта колосовых культур и картофеля. Проводимые нами опыты приобретают все более широкий размах и все то ценное, что они дают, находит практическое применение на полях нашего колхоза.

В прошлом году мы проводили опыты по испытанию местных сортов пшеницы. В начале нынешнего года, получив от областной конторы Госсортфонда еще такие сорта пшениц, как «Диамант», «Фильгия», «Тулун 32-32» и «Лютесценс — 062», мы испытывали уже шесть сортов.

Пшеница всех сортов была высеяна на участки, ширина каждого из них составляла 62 метра и длина 200 метров. Посев проводился 9 мая девятирядной сеялкой, установленной на высев 180 килограммов семян на гектар. Участки были расположены друг от друга на расстоянии 0,5 метра. Предшественником был картофель. Удобрений под пшеницу никаких не вносили и уход за посевом для всех видов пшеницы был одинаков.

Самой скороспелой оказалась пшеница «Гарнет», а самой высокоурожайной —пшеница «Лютесценс — 062», давшая амбарный урожай, то-есть в очищенном и сухом виде, 17,5 центнера с гектара. Следующие места заняли пшеница «Тулун 32-32» и «Ферругениум», выделенный из местной пшеницы. Однако, последний сорт имеет крупный недостаток — сильно поражается твердой и пыльной головней.

Для окончательного установления лучшего сорта пшеницы данные опыты нами будут повторены в будущем году.

Кроме испытания пшеницы мы начали интересную работу по созданию и размножению многолетней пшеницы — «пшенично-пырейного гибрида». Уже получены семена третьей генерации. Продолжают выявляться еще дикие формы пырея, но наряду с этим получены формы колоса с нормально развитым пшеничным зерном. Есть надежда, что путем дальнейшего индивидуального посева материала по семьям, со временем будет получена пшеница, которая будет превосходить лучшие стандартные сорта.

Не менее интересны опыты с посевами голозерного ячменя—«Ю». От одного килограмма семян этого ячменя в этом году мы получили урожай сухого и чистого зерна 1362 килограмма! В 1941 году ячменем «Ю» в нашем колхозе уже будет засеяно 8 гектаров.

Голозерный ячмень замечателен своей высокой урожайностью. Подумать только! Почти каждое высеянное зерно дает 40 плодоносящих стеблей, а в каждом колосе насчитывается по 60 крупных зерен. Абсолютный вес зерна с одного колоса доходит до 53 граммов. Эти результаты получены не в тепличных, а в полевых условиях.

Ячмень «Ю» имеет способность сильно куститься, поэтому мы в нынешнем году его сеяли из расчета 150 килограммов на гектар, но и эта норма высева оказалась велика. Это обстоятельство ставит перед нами задачу установить в дальнейшем наиболее приемлемую норму высева.

В отношении картофеля задача хатой-лабораторией решена удачно. Выявлен, размножен и передан в производство колхоза один из лучших сортов картофеля—сорт «Каляев». В нынешнем году он дал урожай по 335 центнеров с гектара, тогда как местный сорт дал только 228 центнеров.

По поручению Научно-исследовательского Института каучуконосов, хата-лаборатория проводила опыты по выращиванию весьма ценного для нашей промышленности растения—кок-сагыза. Для проведения опытов нам было выслано 140 граммов семян этой культуры. Семена высевали тремя способами: яровизированными, неяровизированными и заделанными в глиняные катышки.

Сев кок-сагыза провели 7 мая. Через пять дней провели мульчирование почвы навозом, так как влаги было слишком мало. Затем, перед появлением всходов, навоз был снят. Первыми 20 июля взошли яровизированные семена.

В течение лета на участках кок-сагыза было проведено несколько прополок и рыхление почвы. Уборку провели 15 октября. С двух сотых гектара мы собрали 22 килограмма корней, часть их послана в институт для определения процента выхода чистого каучука.

Из первого опыта по выращиванию кок-сагыза можно сделать вывод, что лучшим способом сева является посев яровизированными семенами. Семена следует высевать реже, с влажным песком, так как загущенный посев дает слишком мелкие корни. В сухую весну посев кок-сагыза надо мульчировать навозом и убирать его перед появлением всходов. Надо также рыхлить междурядья и ни в коем случае не допускать появления сорняков, тогда урожай каучуконосов будет несравненно большим.

В. П. РЕДЬКИН
зав. хатой-лабораторией колхоза «Перелом», Междуреченского района.

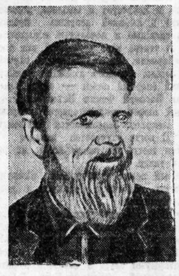

В. П. РЕДЬКИН.
Опытник, заведующий хатой-лабораторией колхоза «Перелом», Междуреченского района, участник Всесоюзной сельскохозяйственной выставки 1939 и 40г. г., награжденный Малой серебряной медалью.
Фото Вл. Клячина.

20 ЦЕНТНЕРОВ ПРОСА С ГЕКТАРА

Вот уже четвертый год работает наша хата-лаборатория. За этот период нами проведены десятки опытов по выявлению наиболее высокоурожайных в наших климатических и почвенных условиях сортов колосовых культур с одновременным изучением влияния различных агротехнических приемов на рост урожайности.

Хата-лаборатория провела испытания шести сортов ячменя. Самым лучшим сортом в наших условиях оказался ячмень «Випер». По сравнению со всеми остальными сортами он дает урожай больше на 2—3 центнера. Семена ячменя «Випер», полученные с наших опытных участков, были переданы всем колхозам сельсовета. Сейчас этот ячмень завоевал себе уважение и является основным сортом.

Кроме испытания колосовых культур, проведения опытов по яровизации семян и применению различных удобрений, мы ставим опыты по продвижению на север проса. В прошлом году высеяли его 9 сортов. Лучшим из них оказался сорт «Восточная Сибирь». Это просо хорошо созрело и дало урожай 20 центнеров с гектара.

В нынешнем году опыты посева проса, правда, на небольших площадях, были проведены в трех колхозах сельсовета. Посев был проведен в различные сроки на участках из-под картофеля и овощей. Результаты оказались, как и в прошлом году, хорошими. Они показали, что сорт «Восточная Сибирь» может с успехом выращиваться в наших северных условиях и давать высокий урожай. Задача сейчас заключается в том, чтобы шире внедрить эту культуру на колхозные поля.

В. МАГАЕВ,
зав. хатой-лабораторией колхоза «Большеполец», Белозерского района.

★ ★ ★

ГРЕЧИХА НА СЕВЕРЕ

На сортоиспытательном участке при колхозе «Моряк» (Череповец) одновременно с испытанием колосовых культур, проведена большая работа по выращиванию гречихи, дающей ценный высокопитательный продукт—гречневую крупу, которая, как известно, завозится к нам на север сотнями тонн из южных областей Союза.

Опыты, начатые нами еще в 1937 году, показали, что гречиха хорошо мирится с нашим северным климатом и при соответствующей агротехнике дает превосходный урожай. Задавшись целью определить наилучшие сроки посева, в прошлом году мы высеяли 4 сорта гречихи 18 мая и 7 июня, при равных почвенных и агротехнических условиях.

Для всех сортов лучшим сроком оказался посев, произведенный 7 июня. Так, сорт гречихи «Алтгаузен» при посеве 18 мая дал урожай 5,48 центнера с гектара, а при посеве 7 июня—8,98 центнера. Соответственно, гречиха «Кадуйская» дала урожай 4,48 центнера и 9 центнеров. Сорта гречихи «Белорусская» и «Казанская» в первом случае дали урожай, округляя, 2—3 центнера, во втором—по 12,7—12 центнеров с гектара.

Опыты на сроки сева были повторены в нынешнем году. Гречиха, высеянная 3 июня, дала урожай 14,4 центнера с гектара. При посеве 10 июня урожай достиг 17,3 центнера. Из всего этого следует вывод, что поздние посевы для этой культуры в наших условиях являются наиболее лучшими и обеспечивают хороший урожай.

Вегетационный период гречихи от полных всходов до полной спелости составляет 65—75 дней. Период небольшой, но в то же время гречиха требует того, чтобы к моменту ее посева достаточно хорошо прогрелась почва, а это становится возможным, когда температура окружающего воздуха будет равна 8—12 градусам тепла, когда не будет заморозков и установится теплая устойчивая погода, что обычно бывает в первой декаде июня.

Не менее интересен проведенный в этом же году опыт по установлению нормы высева гречихи. Участок, на который посев гречихи был проведен 10 июня с нормой высева 45 килограммов зерна, дал урожай 18,7 центнера с гектара. Со второго участка, где норма высева была равна 68 килограммов, собрано 19,6 центнера гречихи с гектара. Следовательно, норма высева в 60—65 килограммов на гектар, при хозяйственной годности семян—95—97 процентов, является наиболее полноценной.

Опыты влияния внесения минеральных удобрений на повышение урожайности гречихи на сортоиспытательном участке проводились еще в 1937 году. Удобрения были внесены под предпосевную обработку—9 мая из расчета 3 центнера суперфосфата и 1,5 центнера калийной соли на гектар. Посев был проведен 3 июня, прибавка в урожае по сорту «Белорусская» составила 1,2 центнера гречихи с гектара, а по сорту «Кадуйская»—2,3 центнера.

Данный опыт является еще далеко не полным, так как сразу после посева выпал проливной дождь, сильно уплотнивший почву, что отрицательно сказалось на развитии гречихи. Однако, результаты опытов, проведенных в ряде научно-исследовательских учреждений, показывают, что на внесение минеральных удобрений гречиха отзывается очень хорошо.

Во всех случаях проведенных нами опытов предшественником для гречихи были озимые культуры. Посев проводился рядовой сошниковой сеялкой. Междурядья увеличивали до 15—20 сантиметров, но устанавливать междурядья меньше чем на 13 сантиметров—не следует.

Практика показала, что гречиха в условиях Вологодской области достаточно высокоурожайна, дает ценный высокопитательный продукт и представляет в период цветения медоносное растение для пчел. Однако, высевают ее пока только в Кадуйском и Чагодощенском районах. За расширение посевов гречихи, за продвижение ее на колхозные поля необходимо взяться серьезно всем земельным органам, районным, партийным и советским организациям уже весной 1941 года.

Агроном С. МИХАЙЛОВ.
Череповецкий район.

В Алсуфьевской неполной средней школе Комьянского сельсовета, Грязовецкого района.
На снимке: учительница школы Л. Д. Филимонова в кружке юннатов, учащихся шестых классов (вторая справа) демонстрирует сортовую дыню, выращенную на школьном опытном участке.
Фото Вл. Клячина.

Г. А. БЕЛОВ.
Опытник-мичуринец, садовод колхоза «Евсюнинская», Кубено-Озерского района, участник Всесоюзной сельскохозяйственной выставки 1939—40 г.г., награжденный Большой серебряной медалью.
Фото Вл. Клячина.

МОРОЗОУСТОЙЧИВЫЙ САД

Садоводство, опытная работа по выращиванию и выведению различных плодово-ягодных и декоративных растений—мое любимое дело. Занимаюсь я им уже несколько лет и сейчас имею положительные результаты, подтверждающие возможность быстрого развития общественного и приусадебного садоводства в условиях нашей области.

В моем небольшом саду растет около двух десятков сортов яблоней, таких, например, как «сладкая-алмаатинская», «Московская китайка», «Сибирский ранет», «Челдон». Здесь же имеются ростово-донские сливы, вишни, есть десятки кустов малины, смородины, клубники, крыжовника. И все они дают хороший урожай.

Большое внимание я уделил выведению новых сортов яблоней, таких, которые были бы морозоустойчивыми и давали хорошие, вкусные плоды. Опыты удались, выведено десять сортов летних и осенних яблонь. Сравнительно молодые яблони дают по 40 килограммов яблок. Вес отдельных плодов достигает 300 граммов.

Выведенные мной сорта яблонь были исследованы Научно - исследовательским Институтом имени Мичурина, некоторые из них получили из пятибальной системы оценку—4 и демонстрировались на Всесоюзной сельскохозяйственной выставке. В нынешнем году Вологодский опорный плодо-ягодный пункт взял черенки от выведенных яблонь и привил их сотням экземпляров, которые в дальнейшем найдут распространение в колхозных садах.

Кроме этого, в моем саду отведен небольшой участок для выращивания разных сортов помидор, Болгарских дынь, кабачков и тыквы. В наших условиях они дают прекрасный урожай.

С. А. РЕНАТОВ,
опытник-садовод.

г. ВОЛОГДА.

★

Люпин—зеленое удобрение

На территории нашей области можно встретить немало песчаных, супесчаных и совершенно скудных земель. Для рационального использования их требуется затратить большое количество навоза, применять высокую агротехнику. По сделать это сразу, превратить истощенные земли в плодородные невсегда удается. Навозного удобрения у нас подчас нехватает для внесения на паровые поля, одни минеральные удобрения мало полезны для песчаных и супесчаных почв, так как в засушливое лето удобрения в них плохо растворяются, а в дождливое вымываются в более глубокие слои почвы.

На более плодородных почвах можно с успехом использовать посев клевера с тимофеевкой. Но на бедных почвах эти культуры прививаются плохо, почти не развиваются. Единственным растением могущим культивировать скудные супесчаные почвы является люпин.

В книгах о люпине пишется хотя и замечательно, но скупо. Люпин малотребователен к почве, дает большие урожаи зеленой массы, которая служит прекрасным удобрением, ценным силосным кормом, а в малоалколойдных формах хорошим зеленым кормом и выпасом для скота. Люпиновое зеленое удобрение улучшает структуру песчаных почв, делает ее мелкокомковатой, обогащает почву азотом. Питательные вещества люпина растения используют на 100 процентов, тогда как навозное удобрение усваивается слабее. В то же время в литературе, в частности в сельскохозяйственной энциклопедии, указывается, что средиземно-морская и американская группы люпина хорошо произрастают в теплых краях, что границы посева люпина и его устойчивого вызревания доходят до Москвы и редко до Ленинграда.

Непреодолимое желание улучшить структуру полей наших колхозов заставило меня взяться за проведение опытной работы. Опыты под руководством профессора Всесоюзного сельскохозяйственного института социалистического земледелия Г. М. Соколова я провожу уже третий год.

Главное, что подтверждено опытами нынешнего года и предыдущих лет, это полная возможность вызревания семян синего узколистного люпина в наших условиях. Своими опытами мы не только доказали такую возможность, но и снабжаем семенами люпина соседние колхозы для проведения опытов.

Не ограничиваясь этим, мы провели также многочисленные опыты по выявлению агротехники люпина, высеваемого для получения семян, так как в наших условиях агротехника люпина еще была не изведана и во многом должна отличаться от той агротехники, которая применяется на юге. Прежде всего пришлось установить лучшие сроки высева люпина на зерно. В 1939 году сев провели в два срока: 14 мая и 3 июня, на совершенно одинаковых участках. В первом случае, урожай в пересчете на гектар получился 20 центнеров, во втором 10,5 центнера семян с га. Опыт был повторен в нынешнем году. Люпин, высеянный 16 мая,—дал урожай 18 центнеров с гектара, а высеянный 23 мая—14,5 центнера. Следовательно, ранний срок сева не только повышает урожайность, но и сокращает вегетационный период, улучшает качество продукции.

Влияние минеральных удобрений на повышение урожайности семян люпина чрезвычайно велико. Наиболее эффективно действует совместное использование фосфорного (45 килограммов на гектар) и калийного (60 килограммов) удобрений с применением нитрогирования семян. В этом случае урожай семян достиг 21 центнера с гектара, в то время как на неудобренном участке получено только 8 центнеров.

Очень большую пользу приносит правильная предпосевная обработка и подготовка семян. Например, практика показала, что яровизированные семена люпина дают не только прибавку урожая, но и сокращают период созревания на 16 дней, что очень важно в наших северных условиях. Хозяйственная годность семян при этом должна быть не ниже 95 процентов.

Наиболее полноценной нормой высева люпина надо считать 175 килограммов на гектар. Сев необходимо проводить рядовой сеялкой так, чтобы расстояние между рядами люпина составляло не меньше 25 сантиметров. Это позволяет проводить прополку и рыхление междурядий, что в свою очередь благоприятно сказывается на развитие люпина и на повышение урожайности его семян.

Получив наиболее полные данные о возможности получения семян люпина и способов его возделывания, мы ставим в дальнейшем задачу применить его специально для удобрения полей с целью повышения урожайности колосовых и технических культур на песчаных почвах и в тех местах, куда навоз из-за дальности расстояния ежегодно не доходит.

К нашим опытам живейший интерес проявил Институт социалистического земледелия и вызвал меня, как постановщика опытов, в Москву, для обмена мнениями с учеными и консультации.

МАСЛЕННИКОВ,
колхозник-опытник по посеву люпина, счетовод колхоза «Серп и молот», Вологодского района.

ВСЕ В НАШИХ РУКАХ

Вспоминается одна осень, сухая, теплая. На лошадях и пешком, группами и в одиночку колхозники спешили на районную сельскохозяйственную выставку. Здесь, в северном углу, как бы замыкая огромный треугольник выставочной площади, красовались невиданные до того времени экспонаты буйно разросшихся крупнолистных растений.

Это была кормовая капуста, представляющая собой незаменимый зеленый сочный корм для скота и над выращиванием которой я провел несколько опытов. В нынешнем году на опытных участках урожай зеленой мозговой капусты составил 1100 центнеров с гектара! Впрочем, выращивание этой культуры не стало делом только опытничества. В колхозах «Культура» и «Красный остров» кормовая капуста завоевала уважение, прочно вошла в севооборот и в кормовые рационы на скотных дворах.

Агротехника выращивания этой кормовой культуры несложна. Нынче ранней весной, одновременно со вспашкой, мы внесли на участок 30 тонн навоза, 2 центнера суперфосфата и 2 центнера калийной соли на гектар. Рассада высаживалась под маркер, расстояние между каждым рядом было допущено 70 сантиметров, а в рядках между растениями—50 сантиметров. Перед посадкой рассады в каждую лунку мы вливали по четверти литра воды.

Несмотря на сухую и жирную почву, капуста хорошо прижилась и быстро пошла в рост. Вскоре высота растений достигла 50 сантиметров, и мы на участке провели мульчирование торфом, а затем, через несколько дней—конное окучивание, которое проводится так же, как и на участках, занятых картофелем.

Преимущество посадки кормовой капусты под маркер — рядками перед остальными способами посадки громадно. При разбросном способе посадки для ручного окучивания потребовалось бы затратить 20 человеко-дней на гектар. При рядовом способе эту работу выполняет конным окучником один человек за полдня, а для мульчирования торфом достаточно четырех человек.

Кормовая капуста является хорошим молокогонным кормом. Введение ее в кормовой рацион почти вдвое увеличивает удойность даже у беспородных коров.

Не меньший интерес представляет из себя люцерна. Это южное растение, и мы на практике убедились, что оно хорошо произрастает и в нашей суровой по климату местности.

На нашем опытном участке люцерна растет уже четвертый год. В первый год она дала урожай сена 50 центнеров с гектара, на второй год—80 центнеров. Никаких удобрений на участке после посева внесено не было. Лучшими по урожайности и морозоустойчивости оказались сорта люцерны «Гримм-Зайкевич» и «Малая Азия».

Весной нынешнего года Всесоюзный Институт растениеводства прислал нам несколько новых сортов люцерны. Семена были розданы шести колхозам. Результаты получились хорошие. В колхозе «Политотделец» люцерну скосили намного раньше обычного, чтобы избежать ее утомление сорняками, но это не ухудшило, а улучшило положение. Вообще люцерны можно взять по 4 укоса в год. В колхозе «Красный остров» весной, когда трава на лугах еще не показалась, рост люцерны уже достигал 50 сантиметров.

Люцерна отличается не только высокой урожайностью, но и морозоустойчивостью. Это испытание она прекрасно выдержала в зиму 1939 года.

Как в зеленом виде, так и в сухом, люцерна является превосходным кормом для скота. И она, посеянная на самых скудных землях, может дать для животноводства тысячи центнеров дополнительного корма.

Все дело в наших руках. Надо решительно и смело продвигать на поля кормовую капусту и люцерну.

А. СЕРОВ,
опытник Пришекснинского района.

ТОМАТЫ, ФАСОЛЬ, ДЫНИ

В течение нескольких лет проводится работа по продвижению на Север таких культур, как томаты, дыни, арбузы и фасоль.

Быстрее всех культивируются и завоевывают площадь томаты. В нынешнем году число опытных растений на нашем участке было равно 2 тысячам штук.

Наилучшие показатели при выращивании дает томат сорта «Бизон». По времени созревания с ним сравнялся только сорт «Эрлиана-Фикарицера». По урожайности «Бизон» занял первое место. С каждого из 10 тысяч кустов нынче снято в среднем по 600 граммов красных плодов. Наиболее вкусным, по с меньшим количеством красных и с большим количеством подгнивших плодов, оказался излюбленный и давно культивируемый сорт томат «Спаркс-Эрмана» Грибовский.

Томаты «Лучший из всех», «Джон Бер» при с'емке урожая не дали красных плодов, но при дозревании большинство из них стало красными.

В наших северных условиях главное в агротехнике томата это посев их в начале апреля. Хорошая, не задержавшаяся в росте и развитии рассада это большая половина дела. Томатам необходима тщательно подготовленная почва и минеральные удобрения. Мы практикуем гнездовую посадку по четыре растения, допуская расстояние между растениями по 40 сантиметров и 100 сантиметров между гнездами. Такое размещение растений, избыточное внесение минеральных удобрений обеспечивает ускоренный рост томат и обильное плодоношение.

При гнездовом способе посадки подвязка томат к кольям не требуется. Можно легко вдоль и поперек рядов провести конное окучивание и уничтожать сорняки. Кроме четырех или пятикратного пасынкования растений после посадки, мы практикуем также мульчирование гнезд перегноем. Это нам обеспечивает урожай томат по одному-два килограмма с куста. Каждый гектар посева даст 500 килограммов сахара и 100 килограммов белка.

Необходимо также усвоить, что как бы хорош не был урожай томат, их надо уметь собрать и сохранить. Томаты, собранные после ночного похолодания ниже 8 градусов тепла, уже не вызревают, а гниют.

Дозревание томат мы проводим в теплицах и жилых домах, следим, чтобы к плодам свободно проникал свет, воздух, чтобы температура была плюс 25 градусов С. Дозревшие красные томаты лежкостью не обладают, поэтому их надо перерабатывать или консервировать.

Вторым южным растением, хорошо произрастающим в наших условиях, является фасоль. Ее калорийность выше чем у томат в 10 раз, несомненно больше и содержание белков. Кушанье, приготовляемое из молодой фасоли, по своим кулинарным качествам и питательности можно поставить на первое место. Опыты, проведенные нами, как в прошлом, так и в нынешнем году, дали хорошие результаты.

Перечень южных овощей на этом не заканчивается. Лесничий Н. П. Слезинский привез нам с берегов Аму-Дарьи богатую коллекцию семян чарджуйских дынь, появились у нас и арбузы. Дыни и арбузы мы разводим в парижских парниках, после освобождения их от рассады томат.

Для успешного выращивания дынь необходимо делать обрезку, оставляя под каждой рамой не больше двух плодов. Из двух сортов дынь «Летней» и «Зимовки» лучшими качествами обладает «Зимовка». Она очень нежная и среди зимы приобретает потребительскую спелость. Сорта дыни очень сахаристы, техника возделывания их проста. И, как все остальные овощи, дыня сможет найти в колхозах нашей области широкое распространение.

А. НЕДРИНСКИЙ,
агроном-плодоовощевод, Устюженский район.

АНГЛО-ГЕРМАНСКАЯ ВОЙНА

Германские сообщения

БЕРЛИН, 17 декабря. (ТАСС). Верховное командование германской армии сообщает: «В ночь на 16 декабря германские торпедные катеры, оперировавшие в Ла-Манше, встретились с соединением неприятельских эсминцев. После непродолжительного боя корабли противника скрылись. Наши торпедные катеры возвратились на свои опорные пункты без потерь и повреждений. Капитан-лейтенант Кречмер, командующий подводной лодкой, рапортует о потоплении неприятельских судов общим водоизмещением в 34.935 тонн.

В ночь на 16 декабря соединения германских самолетов снова успешно бомбардировали Шеффилд. Можно было заметить взрывы и много пожаров. В виду неблагоприятных метеорологических условий в дневных операциях участвовало небольшое количество самолетов. В Лондоне удалось сбросить бомбы на важные в военном отношении об'екты, транспортные сооружения и военный лагерь. В 500 километрах к западу от Ирландии были сброшены бомбы на два неприятельских торговых судна. У одного судна повреждено рулевое управление, второе так тяжело повреждено, что его следует считать затонувшим.

Английская авиация ограничилась в ночь на 17 декабря налетами на территорию западной и юго-западной Германии. В Маннгейме фугасными и зажигательными бомбами повреждены здания.

Повреждения, причиненные двум заводам, почти не отразились на их работе. Среди населения имеется десять убитых и 50 раненых. Германская зенитная артиллерия сбила два самолета. Германские истребители уничтожили один неприятельский аэростат воздушного заграждения. Германская авиация потерь не имела».

Английские сообщения

ЛОНДОН, 17 декабря. (ТАСС). Как официально сообщается, вчера лишь отдельным германским самолетам удалось проникнуть в восточную и юго-восточную Англию. Причиненный здесь бомбардировкой ущерб не велик, число жертв незначительно.

Налеты германской авиации на Англию в ночь на 17 декабря также были незначительными. В некоторых округах северо-западной Англии и в одном из районов центральной части страны получили повреждения жилые дома и магазины. Среди населения насчитывается небольшое количество убитых и раненых. Несколько бомб было сброшено в Лондонском районе, где повреждены жилые дома и другие здания. В других частях страны ущерб незначителен, число жертв невелико.

ЛОНДОН, 17 декабря. (ТАСС). Как сообщает агентство Рейтер, в ночь на 17 декабря главный удар английской авиации был направлен на Маннгейм. Бомбардировка началась в 8 часов вечера 16 декабря и продолжалась до утра 17 декабря. На многие об'екты, имеющие военное значение, были сброшены бомбы, в результате чего возникло много пожаров.

К НАЛЕТУ АНГЛИЙСКОЙ АВИАЦИИ НА БЕРЛИН

ЛОНДОН, 16 декабря. (ТАСС). Агентство Рейтер передает, что согласно сообщению информационного бюро министерства авиации, в налете английских военно-воздушных сил на Берлин, предпринятом в ночь на 16 декабря, принимали участие тяжелые бомбардировщики. Операция английских военно-воздушных сил продолжались вплоть до раннего утра 16 декабря.

Первые английские бомбардировщики достигли Берлина около 21 часа. В 3 часа ночи над городом появились новые соединения английских бомбардировщиков, операции которых продолжались свыше часа. Главными об'ектами бомбардировки были электростанции, железнодорожные узлы и товарные склады.

В сообщении говорится также, что во время налета на гавань Франкфурта-на-Майне, продолжавшегося свыше 2 часов, бомбы были сброшены на товарные склады, промышленные предприятия, зерновые элеваторы и нефтехранилища.

НАЛЕТ АНГЛИЙСКОЙ АВИАЦИИ НА НЕАПОЛЬ

ЛОНДОН, 16 декабря. (ТАСС). Агентство Рейтер передает из Каира следующее коммюнике командования английских воздушных сил на Ближнем Востоке: «Ночью 14 декабря английские бомбардировщики дальнего радиуса действий совершили успешный налет на Неаполь. Бомбардировке подверглось скопление неприятельских крейсеров и эсминцев, стоявших в неапольской гавани, причем отмечено 5 прямых попаданий бомб в корабли. Бомбардировка вызвала 4 больших взрыва. Было видно также, что бомбы взорвались на молу, вблизи которого стояли на якоре два линейных корабля. В результате возникли пожары, которые приняли большие размеры. Один из английских самолетов сбросил весь свой груз бомб поблизости от линейного корабля.

В то же время наши самолеты бомбардировали аэродром и железнодорожную станцию. На аэродроме возникли пожары. На железнодорожной станции были отмечены три взрыва, за которыми также последовали пожары. Все наши самолеты возвратились на свои базы».

ВОЙНА МЕЖДУ ГРЕЦИЕЙ И ИТАЛИЕЙ

АФИНЫ, 17 декабря. (ТАСС). Как официально сообщается, вчера на различных участках фронта производились успешные операции местного значения. Отмечено частичное продвижение греческих войск.

На внутренние районы Греции итальянцы не производили вчера ни одного налета.

НЬЮ-ЙОРК, 17 декабря. (ТАСС). По сообщениям американской печати, греческие войска после уличных рукопашных боев, продолжавшихся весь день, полностью заняли вчера Тепелене. Итальянцы отступают к северу от города по дороге, идущей через горы Требесина. С обеих сторон имеется много жертв. На южном фронте греческие части заняли порт Химара, в 25 милях южнее Валоны. Несмотря на сильные снегопады, греческие войска продолжают продвижение вперед.

Представитель греческого правительства заявил, что греки уже отбили 7 итальянских попыток вновь завладеть важнейшим стратегическим пунктом между Химарой и Тепелене—горой Скивовик. Итальянцы понесли серьезные потери. На северном фронте один сильно укрепившийся итальянский отряд все еще удерживает свои позиции в горах в районе озера Охрида.

Проводя здесь атаки на итальянские передовые посты, греки заняли несколько новых пунктов.

Английские самолеты усилили бомбардировки Валоны. В Грецию прибыло новое пополнение английских бомбардировщиков и истребителей.

БЕЛГРАД, 16 декабря. (ТАСС). Вчера утром греки атаковали одну горную вершину вблизи Поградеца. Итальянцы оказали сопротивление, однако вынуждены были несколько отступить. В районе Москополе после упорного боя греки также заняли новые позиции.

ЛОНДОН, 17 декабря. (ТАСС). Как передает агентство Рейтер, в Албании продолжаются сильные метели, затрудняющие операции на северном фронте. Несмотря на это, вчера весь день шли бои между греческими и итальянскими передовыми частями. Итальянцы подвергают орудийному обстрелу греческие тылы, пытаясь помешать продвижению на Эльбасан.

СВОДКА ИТАЛЬЯНСКОГО КОМАНДОВАНИЯ

РИМ, 17 декабря. (ТАСС). Итальянское командование сообщает: бои в пустынном районе на фронте Киренаики продолжаются с таким же ожесточением, как и в предыдущие дни. Несмотря на исключительно неблагоприятные метеорологические условия, итальянская авиация оказывает поддержку сопротивляющимся войскам. Противнику нанесены значительные потери. Итальянские самолеты-торпедоносцы сбросили две торпеды на бомбардировавший Бардию неприятельский крейсер водоизмещением в 6 тысяч тонн. 5 наших самолетов не вернулись на свои базы.

В Восточной Африке отмечается активность патрулей и артиллерии.

На греческом фронте в районе девятой армии—без перемен. В районе 11 армии происходит ожесточенное сражение.

К событиям в Индо-Китае

КЛЕРМОН-ФЕРРАН, 17 декабря. (ТАСС). По сообщению агентства Гавас, французский статс-секретариат по делам колоний опубликовал коммюнике в связи с последними пограничными инцидентами в Индо-Китае, в котором считает виновником этих инцидентов Таи. Имея намерение строго охранять целостность Индо-Китая, говорится в коммюнике, французское правительство немедленно ответило на действия Таи.

НЬЮ-ЙОРК, 17 декабря. (ТАСС). Как передает агентство Ассошиэйтед Пресс, между войсками Таи и Индо-Китая произошел получасовой пограничный бой. В ночь на 16 декабря бомбардировщики Таи совершили налет на город Чеом Ксан, в северо-западной части провинции Камбоджа. Французские самолеты в виде репрессии бомбардировали города Таи — Лакон и Кеммарат.

Французский посланник в Бангкоке информировал Ханой о том, что перспективы мирного разрешения конфликта несколько улучшились.

ВИШИ, 17 декабря. (ТАСС). В связи с начавшимися военными столкновениями между Таи и Индо-Китаем, в Виши заявляют, что в Таи призвано сейчас около 300 тысяч человек.

ВОКРУГ ПРЕДСТОЯЩИХ ВЫБОРОВ ПРЕЗИДЕНТА В ФИНЛЯНДИИ

ХЕЛЬСИНКИ, 15 декабря. (ТАСС). Газета «Хельсингин саномат» выразила установки правящих кругов Финляндии, когда писала, что утвержденный сеймом 4 декабря 1940 г. закон о порядке выборов президента дает возможность разрешить исключительные задачи «как можно более просто и без всякого шума».

13 декабря газеты опубликовали список назначенных выборщиков вместо выбывших. Особую активность в переговорах различных партий проявляет аграрная партия, которая усиленно претендует на то, чтобы в качестве президента был утвержден именно ее кандидат. Боясь того, чтобы вопрос о выборах президента не углубил и без того напряженной внутриполитической борьбы в стране, аграрии вступили в переговоры с руководством социал-демократической и коалиционной партий, добиваясь создания блока.

Как сообщают, представители социал-демократов и коалиционной партии не преминули согласиться с предложением аграриев. «Мы полагаем,—писала на днях газета «Суомен сосиалидемокраатти»,—что удастся сравнительно легко достичь единогласия между отдельными политическими группировками». Тем не менее еще преждевременно считать, что создание этого блока уже завершено. Во всяком случае, тот факт, что лидеры социал-демократической партии назначили собрание выборщиков социал-демократов лишь на 18 декабря, т. е. накануне дня выборов, вызывает в журналистских кругах подозрение.

Внутреннее политическое положение в Финляндии вряд ли делает возможным создание более или менее устойчивого блока партий. Последние несколько месяцев характеризовались весьма оживленной и резкой борьбой между партиями. Одним из наиболее актуальных вопросов этой борьбы был вопрос об устройстве переселенцев из восточных областей, отошедших по мирному договору к СССР. Пышные декларации и многословные обещания оказать содействие переселенцам, разумеется, не разрешили огромной и затрагивающей интересы достаточно большой группы населения проблемы. Как оказывается, крупные землевладельцы в Западной Финляндии, в том числе и шведские, не намерены выделять земельные участки для переселенцев.

Многочисленные протесты последних, неоднократные делегации в правительство, выступления в печати и, наконец, открытая апелляция к некоторым политическим партиям—все это не могло не превратить вопрос о переселенцах в один из острых вопросов политической жизни Финляндии. Газета «Илкка» предсказывает даже возможность правительственного кризиса в связи с этой проблемой.

И тем не менее, если реакционное руководство ряда политических партий настойчиво добивается создания блока партий для выборов соответствующего кандидата в президенты, то это делается, главным образом, в целях об'единенной борьбы с все возрастающей активностью прогрессивных общественных элементов. Борьба с этой активностью занимает правящие власти Финляндии уже длительное время. Наиболее реакционные круги в правящем лагере все упорнее и настойчивее выдвигают проекты наделить президента чрезвычайными полномочиями, означающими фактически полную ликвидацию действующей конституции. При этом, по всей видимости, речь идет о целом ряде важнейших мероприятий как в политической, так и в экономической областях. Собственно говоря, начало этому уже положено. Как раз в последнее время, в период подготовки к президентским выборам, правительство внесло в сейм законопроект о предоставлении правительству чрезвычайных полномочий в экономической области.

Газета «Ууси суоми» следующим образом охарактеризовала сущность внесенного законопроекта: «внесенный в сейм законопроект,—пишет газета,—предоставляет правительству полномочия, которых не предоставляли ни одному самодержцу. Согласно этому законопроекту от свобод граждан остается лишь одно воспоминание. Свободы, за которые боролись многие поколения, запираются теперь в государственный сундук.

Сейм, утвердивший временный закон о выборах президента и признавший тем самым невозможность проведения всеобщих выборов, будет бессильным, если президент сочтет необходимым разогнать сейм на основании своих конституционных прав. В таком случае президент может управлять государством и без сейма, по крайней мере, в течение этих двух роковых лет. Новому президенту предоставляется неограниченная власть. Таким образом, необходимо подобрать кандидата, в отношении которого можно быть уверенным, что он честно использует свои права самодержца».

В передовых кругах общественности с тревогой обсуждают создавшееся положение и высказывают свои опасения по поводу возможных последствий ведущейся закулисной игры в вопросе о кандидате в президенты.

В этих кругах отдают себе отчет в том, что в качестве президента Финляндии должен быть человек, который сможет со всей трезвостью разобраться в современной внутренней и внешней обстановке Финляндии, до конца учесть уроки прошлого, обеспечить нормальные добрососедские отношения с соседними государствами и предотвратить гибельный для Финляндии путь всякого рода авантюр и экспериментов в ее внешней политике, на который толкают страну различные реакционные дельцы.

ШВЕДСКАЯ ГАЗЕТА О ПРЕЗИДЕНТСКИХ ВЫБОРАХ В ФИНЛЯНДИИ

СТОКГОЛЬМ, 16 декабря. (ТАСС). В передовице, посвященной предстоящим выборам президента Финляндской республики, газета «Дагенс нюхетер» пишет, что нужно найти такого кандидата, который не вызовет внутреннего недовольства в Финляндии. Поэтому Таннер, Кивимяки, Свинхувуд и другие не могут быть выставлены в качестве кандидатов.

Совершенно неожиданно, однако, сама газета одним из первых кандидатов называет Рюти и Маннергейма.

Касаясь внутреннего положения Финляндии, газета заявляет, что следует опасаться серьезных осложнений и что раскол коалиционного правительства не исключен.

ВЫСТУПЛЕНИЕ ГРИНА

НЬЮ-ЙОРК, 17 декабря. (ТАСС). Как сообщает «Нью-Йорк таймс», председатель американской федерации труда Грин заявил, что Афт полностью поддерживает программу национальной обороны американского правительства. Грин подчеркнул при этом, что Афт выступает против забастовок на военных предприятиях.

КИНО

„МУЗЫКАЛЬНАЯ ИСТОРИЯ“

Это очень занимательная, романтическая история о том, как шофер такси стал солистом оперного театра, как его любовь к искусству и большое, хорошее чувство к любимой девушке прошли через смешные и печальные испытания.

... В театре идет четвертый акт оперы «Кармен». На галерке—два случайных соседа, страстно любящих музыку: бывший оперный певец — обаятельный старик Василий Фомич Македонский и молодой шофер таксомоторного гаража Петя Говорков. Завязывается знакомство. И когда опускается занавес и пустеет театр, мы снова видим их рядом, в такси.

Старый певец, энтузиаст высокого искусства, вспоминая исполнителя роли Хозе, горячится:

— Нет, вы мне скажите вот что: как мог этот болван Барабасов в арии с цветком открыть звук на ля-бемоль!

—Я, Василий Фомич, не знаю, какой там открытый звук, а какой, я извиняюсь, закрытый,—отвечает Петя Говорков.—Только я бы спел так...

И по широким проспектам ночного Ленинграда несется музыкальная «эмка»: из кабины вырывается прекрасный, сильный голос певца, арии классических опер чередуются одна за другой.

Таково начало творческого пути героя фильма. Зритель, словно завороженный, уже не на миг не оторвет взгляда от экрана.

Сцены в коммунальной квартире, репетиции «Евгения Онегина» в рабочем клубе под руководством Македонского, стычки оперного кружка с клубным джазом и даже первая неудача Пети Говоркова в роли Ленского—все это сдобрено мягким юмором остроумных и правдивых положений, согрето любовью к музыке.

Петя Говорков влюблен в Клаву Белкину—диспетчера гаража, Клава неравнодушна к нему.

Но у Говоркова есть соперник, тоже шофер—Альфред Тараканов. Этот чванливый пошляк, используя мелкие недоразумения между Клавой и Петей, расстраивает их дружбу. Клава считает себя разлюбленной и переводится на работу в Гатчину. Македонский и друзья из гаража помогают Пете поступить учиться в консерваторию.

Проходит год. Говорков дебютирует на сцене Большого Государственного театра оперы и балета имени С. М. Кирова. Спектакль транслируется по радио. Клава узнает его по голосу. Перед Петей же во время исполнения на сцене встает образ любимой девушки. В пение свое он вкладывает неизжитую тоску по ней. Клава едет в Ленинград... И в заключительном кадре Альфред Тараканов, немало удивленный, везет из театра на такси двух неразлучных более друзей.

«Музыкальная история» — это первая советская кинокартина, в коей музыка, красиво и благородно исполненная, присутствует как «главное действующее лицо», она льется щедро и полнозвучно. Это — настоящий музыкальный фильм от первого до последнего кадра. С музыкой Чайковского, Римского-Корсакова, Бизе, Бородина органически связаны поступки и судьбы, радости и разочарования героев комедии.

Успех нового фильма — в теплом и искреннем подходе сценаристов (Е. Петров и Г. Мунблит), режиссеров (А. Ивановский и Г. Раппопорт), всего творческого коллектива к изображению событий и людей.

Главную роль—Пети Говоркова исполняет один из видных оперных певцов С. Лемешев. Он очень много и хорошо поет. Петя Говорков в его исполнении — симпатичный, застенчивый парень, талантливый певец-самородок.

Старого актера оперы Македонского вполне удачно играет Н. Коновалов. Он нашел средства для создания образа трогательного, подкупающе искреннего, чудаковатого старика, уже сошедшего со сцены, но все еще живущего искусством.

Э. Гарин, употребляя всего лишь десятка два слов, очень умело, выразительно создает образ никчемного и смешного Альфреда Тараканова.

Хороша Зоя Федорова в роли Клавы Белкиной — простой, обаятельной советской девушки.

«Музыкальная история» студии «Ленфильм»—превосходная лирическая комедия, сделанная доходчиво и правдиво, с чувством художественной меры, с большим мастерством.

Н. ЛОГИНОВ.

ЦЕННОЕ ПРЕДЛОЖЕНИЕ СТАХАНОВЦА

Стахановец токарь котельного цеха Вологодского паровозо-вагоноремонтного завода А. И. Карашманов применил новый способ обрезки прокладных колец, дающий большой производственный эффект. Раньше для отрезки колец на станок помещали одну деталь. Тов. Карашманов приспособил особую державку, которая позволяет одновременно обрабатывать десять прокладных колец.

ТЕЛЕФОНИЗАЦИЯ КОЛХОЗОВ

Тотемский районный отдел связи проделал большую работу по телефонизации колхозов. Полностью телефонизирован Маниловский сельсовет—во всех семи колхозах его установлены телефоны.

Имеют телефонную связь колхозы «Путь Ленина», Нижне-Печенского сельсовета, «Сталинский призыв», Калининского сельсовета, и другие.

ПОПРАВКА

В нашей газете от 29 ноября с. г. была помещена заметка под заголовком «Со справкой от прогульщика». Факты, указанные в заметке, не подтвердились. Тов. Малютин прогула не имел и стало быть обвинение тов. Максименкова в скрытии прогула является необоснованным. Автор заметки, быв. секретарь комитета комсомола А. Попов, ввел редакцию в заблуждение. Настоящим редакция реабилитирует тт. Малютина и Максименкова.

ИЗВЕЩЕНИЕ

Секретариат Президиума Верховного Совета СССР извещает лиц, награжденных орденами СССР, что орденские документы, выданные в период с 1 апреля 1936 года по 31 декабря 1937 года и срок действия которых по денежным выплатам и бесплатному проезду по жел. дор. истекает в 1940—41 гг., подлежат с 1 января 1941 года обмену на новые орденские документы.

Обмену подлежат: орденская книжка, книжка денежных купонов и проездных билетов.

Обмен орденских документов будет производиться через центральные и районные государственные трудовые сберегательные кассы по месту жительства награжденного.

Награжденным, имеющим орденские документы от 1936 и 1937 гг., следует в течение января-февраля 1941 года сдать свои документы под расписку в центральную или районную сберегательную кассу по месту своего жительства для направления их в Отдел по учету и регистрации награжденных (Москва, Березновская набережная, д. 2/20).

Вместе с орденскими документами награжденные должны сдать в сберкассу три фотографические карточки размером 5×6 см., заверенные на обороте местным Советом или по месту работы.

Ответственный редактор К. БИРЮКОВ.

ОБЛДРАМТЕАТР
18, 19 и 20 декабря
СПЕКТАКЛЕЙ НЕТ
21 и 22 декабря
ПРЕМЬЕРА! В. Гюго
ЛУКРЕЦИЯ БОРДЖИА
Билеты продаются.
Начало вечерних спектаклей в 8 ч. 30 м., утреннего 22 декабря — 12 часов.
Касса ежедневно с 2 часов дня до 9 час. вечера.

Кинотеатр им. ГОРЬКОГО
СЕГОДНЯ и ЕЖЕДНЕВНО
музыкально-художественный фильм
МУЗЫКАЛЬНАЯ ИСТОРИЯ
Принимаются заявки на культпоходы.
Билеты по заявкам с 3 часов дня.

1-му отряду военизированной охраны Сев. жел. дор. требуется машинистка. Обращаться: Завокзальная, дом № 30.

ВОЛОГОДСКАЯ ОБЛАСТНАЯ ФИЛАРМОНИЯ
21—22 декабря
ЖЕЛЕЗНОДОРОЖНЫЙ КЛУБ им. X-летия Октябрьской революции
21—22 декабря
ГОСУДАРСТВЕННЫЙ ДЖАЗ СОЮЗА ССР
Начало в 9 часов вечера.
Касса открыта ежедневно с 12 ч. дня до 5 ч. вечера в Облфилармонии и с 5 до 9 ч. вечера в кассе клуба. Все справки по тел. 4-93.

ЖЕЛЕЗНОДОРОЖНЫЙ КЛУБ им. X-летия Октябрьской революции
19 декабря
спектакль драматического коллектива
(существует 15 лет)
А. М. ГОРЬКИЙ
НА ДНЕ
Постановка художественного руководителя А. В. БАДАЕВА.
Начало в 20 часо 30 мин.
Справки по тел. 8-89 (город).

Кинотеатр „ИСКРА“
ПОСЛЕДНИЙ ДЕНЬ
ЛИНИЯ МАННЕРГЕЙМА
С 19 декабря ПРЕМЬЕРА
ПЯТЫЙ ОКЕАН

Имеется в продаже ряд строительных материалов, запчасти к автомашинам в большом ассортименте. Обращаться: г. Вологда, Трудовой переулок, дом 2, ежедневно до 20 декабря.

Срочно требуется опытный счетовод или бухгалтер. Обращаться: ул. Маяковского, 44-а. Сортсемовощь.

Ввиду ограниченного приема в кружевную профшколу всех заявлений удовлетворить не было возможности.
Непринятые товарищи могут подать вторично заявление на прием 1941 года.
ДИРЕКЦИЯ.

Вологдальнострою требуются: инженеры по строительству, техники строители, десятники, главный механик, механик по автоделу и лаборант по испытанию строительных материалов.
Об условиях работы справиться в отделе кадров Льностроя.

Требуются механики, слесари, машинисты, кочегары, электросварщик и ст. бухгалтеры для работы в гор. Вологде и в районах, а также химик для работы в лаборатории. Справиться: облконтора Главнефтесбыта, Пионерская ул., дом 10-а.

Волоблеспромсоюзу требуются бухгалтера-ревизоры и гл. бухгалтер на периферию. Пионерская, 23.

Станции Вологда I-я Сев. жел. дор. требуются на постоянную работу мужчины и женщины, на должности: стрелочников, сцепщиков и составителей вагонов. Обращаться: отдел приема и увольнения ст. Вологда I-я, Сев. жел. дор., Площадь Шмидта, 56.

Волоблкоопинстрахкассе требуется помещение под контору, площадью от 20 до 30 кв. метров. Об условиях справиться: Чернышевского, 32, Коопинстрахкасса.

Водосвету срочно требуются на постоянную работу дровокаты и контролеры по учету электроэнергии.
Обращаться по адресу: контора Водосвета—ул. Маяковского, дом № 3.

На ст. Вологда II-я требуются на постоянную работу мужчины и женщины на должности стрелочников. Обращаться. в отдел кадров ДН-2—площадь О. Шмидта, 56.

Адрес редакции: г. Вологда, ул. Урицкого, 2. Телефоны: отв. редактора —1-92, зам. редактора—6-26, секретариат—3-45 и 73, отделы: партийной жизни—1-32, пропаганды—23, экономический — 1-88, рабселькоров и писем—1-90.

ГЕ11287 Типография издательства «Красный Север» ул. К. Маркса, 70. Заказ № 1348