ГОД ИЗДАНИЯ XXII

ПРОЛЕТАРИИ ВСЕХ СТРАН, СОЕДИНЯЙТЕСЬ!

КРАСНЫЙ СЕВЕР

ОРГАН ВОЛОГОДСКОГО ОБЛАСТНОГО И ГОРОДСКОГО КОМИТЕТОВ ВКП(б) И ОБЛАСТНОГО СОВЕТА ДЕПУТАТОВ ТРУДЯЩИХСЯ

№ 276 (5825) | ЧЕТВЕРГ, 28 НОЯБРЯ 1940 ГОДА | ЦЕНА 10 КОП.

СЕГОДНЯ В НОМЕРЕ:

Управление Трудовых Резервов—ЦК ВКП(б) товарищу Сталину И. В.—Совнарком СССР товарищу Молотову В. М. (1 стр.).

Отъезд заместителя Народного Комиссара Иностранных Дел полпреда СССР в Германии тов. В. Г. Деканозова (1 стр.).

Избирательная кампания в новых советских республиках и областях (1 стр.).

В. И. Ленин.—Фридрих Энгельс (2 стр.).

М. Ковалев.—Энгельс о России (2 стр.).

Д. Е. Мануильский.—Энгельс—великий пролетарский вождь (3 стр.).

Профессор Ф. Константинов. — Великая дружба (3 стр.).

Англо-германская война (4 стр.).

Продовольственное положение в Англии (4 стр.).

Английская печать о беседе генерала де Голля с Черчиллем (4 стр.).

Война между Грецией и Италией (4 стр.).

Экономическое положение Франции (4 стр.).

Заявление Рузвельта (4 стр.).

ВЕЛИКИЙ УЧИТЕЛЬ ПРОЛЕТАРИАТА

Сегодня народы Советского Союза и прогрессивное человечество всего мира отмечают стодвадцатилетие со дня рождения великого учителя пролетариата, одного из основоположников научного коммунизма—Фридриха Энгельса. Вся жизнь этого выдающегося ученого и мыслителя, революционного деятеля была посвящена борьбе за освобождение рабочего класса, борьбе за коммунизм. Имя Энгельса неотделимо от имени Карла Маркса. От первой встречи с Марксом в Париже в 1844 году и до конца дней своих, Энгельс был его верным другом, боевым соратником. Произведения Маркса и Энгельса представляют собой единое целое, они проникнуты единым мировоззрением научного коммунизма.

Маркс, говорил Энгельс, совершил переворот в понимании всемирной истории доказал, что вся история человечества есть история борьбы классов, что во всей разнообразной и сложной политической борьбе речь шла всегда именно об общественном и политическом господстве тех или иных классов общества, о сохранении господства со стороны старых классов, о достижении господства со стороны поднимающихся новых. Маркс доказал далее, что вся история шла до сих пор путем антагонизма и борьбы классов, что всегда существовали господствующие и подчиненные, эксплоатирующие и эксплоатируемые классы, что огромное большинство человечества всегда было обречено на суровый труд и жалкое существование. И, наконец, анализируя развитие производительных сил в современном обществе, Маркс сделал вывод о том, что господствующая крупная буржуазия сыграла уже свою историческую роль, что она не только не способна более руководить обществом, но даже превратилась в тормоз для дальнейшего развития производства, что историческое руководство перешло теперь к пролетариату, что только он в состоянии покончить с существующей несправедливостью, двигать дальше развитие производительных сил общества, увеличить их до таких размеров, что каждому будет обеспечено удовлетворение его разумных потребностей в постоянно возрастающих размерах.

Многие предшественники Маркса, рассматривая историю с идеалистических позиций, увлекаясь борьбой за политическую свободу, не видели противоположности интересов буржуазии и пролетариата. Не допуская и мысли, чтобы рабочие выступили как самостоятельная организация, они мечтали о социализме без борьбы, считали, что нужно лишь убедить правителей и господствующие классы в несправедливости современного общества и на земле восторжествует мир и порядок.

В противовес этим идеалистическим толкованиям, Маркс и Энгельс первые доказали, что только классовая борьба организованного пролетариата избавит человечество от гнетущих его бедствий, что социализм—не выдумка мечтателей, а конечная цель и необходимый результат развития производительных сил в современном обществе. Поэтому они расценивали развитие промышленности как явление, способствующее созреванию революционных сил. Главное в учении Маркса,—говорил Ленин,—это выяснение всемирно-исторической роли пролетариата, как созидателя социалистического общества.

Вооружив пролетариат социалистическим мировоззрением, уверенностью в свои силы, Маркс и Энгельс указали, что непременным условием борьбы пролетариата является его организация. Только тогда он приобретет непреодолимую силу, если он будет организован, если он будет руководствоваться передовой революционной теорией, если в авангарде его будет коммунистическая партия, являющаяся высшей формой классовой организации рабочего класса. В борьбе с оппортунизмом, с мелкобуржуазными мечтаниями о социализме, заменяющими классовую борьбу мечтаниями о соглашении классов, Маркс и Энгельс отстаивали классовую партию пролетариата.

Маркс и Энгельс не только занимались разработкой теоретических основ революционного движения, они являлись его организаторами. В 1847 году они руководят «Союзом коммунистов», по поручению которого разрабатывают «Коммунистический манифест» — ставший программой всего революционного пролетариата. Они активно участвуют в германской революции 1848 года, в вооруженном восстании 1849 года, позднее становятся во главе организованного ими первого, коммунистического Интернационала.

Великая дружба, преданность общим интересам, совместная работа над разработкой основ научного коммунизма, трогательная забота друг о друге—вот что является характерным в отношениях этих великих людей. Энгельс, ведя сам большую самостоятельную работу, всячески поддерживал Маркса в его работе над «Капиталом». Маркс высоко ценил эту заботу своего друга, с благодарностью отзывался о нем. Маркс успел подготовить и издать лишь первый том своего труда. Энгельс после его смерти подготовил к печати и издал второй и третий томы «Капитала». Он продолжал развивать и отстаивать учение Маркса, посвятил этому всю свою последующую деятельность. После смерти Маркса в течение двенадцати лет Энгельс был единственным советником, учителем и вождем международного коммунистического движения.

С большим интересом Энгельс следил за развитием производительных сил в России, ибо, как он указывал, «никакая революция в Западной Европе не может победить окончательно, пока рядом с ней существует современное российское государство». Говоря о неизбежности революции в России, самой реакционной из капиталистических стран, Энгельс писал, что «эта революция имеет величайшее значение для всей Европы уже по одному тому, что она одним ударом уничтожит последний еще не тронутый резерв всей европейской реакции».

Энгельс оказался прав в своем гениальном предвидении. Русский пролетариат, выдвинувший из своей среды таких гениев, как Ленин и Сталин, высоко поднял знамя коммунизма.

В непримиримой борьбе с ревизионистами, оппортунистами всех мастей Ленин и Сталин отстояли революционное учение Маркса—Энгельса, развили его, обогатили новыми выводами и положениями, исходя из опыта борьбы рабочего класса, из конкретных современных условий. «Мы не смотрим на теорию Маркса как на нечто законченное и неприкосновенное,—писал Ленин в 1899 году в статье «Наша программа»,—мы убеждены, напротив, что она положила только краеугольные камни той науки, которую социалисты **должны** двигать дальше во всех направлениях, если они не хотят отстать от жизни». И Ленин и Сталин смело развивали, двигали это учение, обогащая сокровищницу марксизма новыми положениями и обобщениями.

Большевистская партия, вооруженная передовой революционной теорией Маркса—Энгельса—Ленина — Сталина, провела русский пролетариат через горнило трех революций и обеспечила победу социализма на одной шестой части земного шара. Русский рабочий класс и его боевой авангард — коммунистическая партия на практике показали трудящимся всего мира какой силой становится революционная теория, когда ею овладевают массы.

В нашей стране построено бесклассовое социалистическое общество. Советский народ под водительством партии Ленина—Сталина уверенно идет к еще более светлому будущему, к сияющим вершинам коммунизма. И эта уверенность зиждется на том, что во главе партии, во главе народа стоит великий Сталин, развивающий, двигающий вперед марксистско-ленинскую науку, что эта наука все больше и больше становится достоянием широких масс советского народа. В этом—залог нашей силы, нашей непобедимости.

Избирательная кампания в Верховный Совет СССР в Черновицкой области. На снимке: директор неполной средней школы села Чагор (Черновицкий сельский район) комсомолка Г. М. Лаврюк читает крестьянкам Указ Президиума Верховного Совета СССР о начале избирательной кампании.

Фото И. Давидзона (Фото ТАСС).

ЦК ВКП(б)
Товарищу СТАЛИНУ И. В.
СНК СССР
Товарищу МОЛОТОВУ В. М.

25 ноября 1940 года во всех областях, краях и республиках закончен призыв городской и колхозной молодежи в Ремесленные, Железнодорожные Училища и в школы Фабрично-Заводского обучения. По сообщениям городских, областных, краевых и республиканских Управлений Трудовых Резервов всего в Ремесленные, Железнодорожные Училища и в школы Фабрично-Заводского обучения призвано 601.378 человек, в том числе в Ремесленные Училища—307.962 человека, в Железнодорожные Училища—36.589 человек и в школы Фабрично-Заводского Обучения—256.827 человек.

Призыв сопровождался огромным стремлением городской и колхозной молодежи поступить в Ремесленные, Железнодорожные Училища и в школы Фабрично-Заводского Обучения. В призывные комиссии в период призыва было подано 1.100 тысяч заявлений от молодежи с просьбой о приеме в Ремесленные, Железнодорожные Училищ и в школы ФЗО.

Начальник Главного Управления Трудовых Резервов при СНК СССР

П. МОСКАТОВ.

Избирательная кампания в новых Советских Республиках и областях

Народ выдвигает достойных кандидатов

ЛЬВОВ. Трудящиеся западных областей Украины еще не забыли тяжелого прошлого и теперь буквально ликуют, имея возможность выдвигать в органы власти своих кандидатов. Когда на собрании рабочих Львовского литейно-механического завода кандидатом в депутаты областного совета был выдвинут мастер Марьян Гурняк, люди искренно радовались, несколько минут продолжалась бурная овация. На консервной фабрике кандидатом в депутаты областного совета выдвинули бывшую работницу, ныне заместителя директора Ольгу Кудловскую.

Трудящиеся, ставшие свободными и счастливыми, выражают любовь партии большевиков, товарищу Сталину, передовым людям, борцам за дело Ленина—Сталина. И с какой ненавистью встречают они попытки врагов пролезть в органы власти!

В селе Трийца, Лопатинского района, —собрание. Идет выдвижение кандидатов в депутаты сельского совета. Вдруг поднимается один из кулаков и предлагает кандидатуру в депутаты некоего Дидухи. Это вызвало всеобщий гнев.

— Не те времена,—послышались возгласы с мест.—Ни кулаков, ни их пособников не пустим в сельсовет!

В селе Кустин, этого же района, на предвыборном собрании сионист Губер выставил свою кандидатуру в сельсовет. Губер бил себя в грудь, обещая всеми силами отстаивать интересы крестьян. Не помогло: его кандидатуру собрание дружно провалило.

— Знаем мы таких доброцетелей. Собака сколько ни льстит, а в удобный случай всегда укусит.

Вражеское отребье прибегает ко всяким подлостям, лишь бы пробраться в советы. На-днях в редакцию газеты «Вільна Україна» пришли два ходока из Глинянского района с заявлением, порочащим кандидатов, выставленных трудящимися в сельские советы. Себя они называли активистами и жаловались, что их в кандидаты не выдвинули. При проверке оказалось, что это—кулацкие активисты в прошлом, прибегнувшие сейчас к излюбленному методу клеветы, лишь бы пробраться в советские органы власти.

В связи с приближением выборов кулаки, польские и украинские националисты стараются втереться в доверие крестьян. Но трудящиеся научились отличать друга от недруга. Крестьяне села Добряны, Городокского района, отвергли поданный на предвыборном собрании кулацкий список кандидатов в депутаты сельсовета и выдвинули тех, кому доверяют: председателя артели имени Сталина Григория Гука, бригадира этой же артели Василия Стец, крестьян-единоличников Ивана Микитюка, Степана Врублевского.

— Теперь у нас настоящая демократия: кого желаем, кто за дело народа, того и изберем, — заявили крестьяне.

(«Вільна Україна»).

ПРЕДВЫБОРНОЕ СОБРАНИЕ ПРОФСОЮЗНОГО АКТИВА

КАУНАС. В Доме профсоюзов состоялось большое предвыборное собрание профсоюзного актива Советской Литвы. Присутствовало около 800 человек.

Собрание открыл председатель Центрального бюро профсоюзов тов. Стимбурис.

— Избирательная кампания,—говорит тов. Стимбурис,—широко развернулась по всей стране. В одном только Каунасе за последние дни состоялось 380 предвыборных митингов и собраний, в которых участвовали десятки тысяч людей. Было проведено около 300 лекций и докладов, посвященных избирательной кампании. Их прослушало более 19 тысяч человек.

На собрании выступил ряд стахановцев.

— Уже 19 лет я работаю в железнодорожных мастерских, но никогда раньше не заботился об улучшении своей работы, об изобретениях,—заявил стахановец-железнодорожник тов. Визгирда.—Я знал, что каждое изобретение или улучшение производства пойдет на пользу буржуазии и увеличит число безработных. Теперь мы все работаем на благо народа, на благо советской родины. Я сделал изобретение, благодаря которому к XXIII годовщине Великой Октябрьской социалистической революции выполнил норму на 331 процент. Обязуюсь к выборам в Верховный Совет СССР еще более повысить производительность труда.

На собрании выступили председатель Совнаркома Литовской ССР тов. Гедвилас, секретарь ЦК КП(б) Литвы тов. Снечкус.

(ТАСС).

Отъезд заместителя Народного Комиссара Иностранных Дел полпреда СССР в Германии товарища В. Г. Деканозова

26 ноября из Москвы в Берлин выехал Заместитель Народного Комиссара Иностранных Дел Полномочный Представитель СССР в Германии тов. **В. Г. Деканозов.**

На Белорусском вокзале тов. **В. Г. Деканозова** провожали: Заместитель Председателя СНК СССР и Народного Комиссара Иностранных Дел тов. **А. Я. Вышинский**, ответственные работники Народного Комиссариата Иностранных Дел, а также состав Германского Посольства во главе с Послом г. фон дер **Шуленбург**, Посол Ирана г. **Саед**, Посол Турции г. **Хайдар Актай**, Посланник Греции г. **Диамантопулос**, Посланник Югославии г. **Гаврилович**. Посланник Румынии г. **Гафенку**, Полпред Тувинской Народной Республики гр. **Намчак**, Поверенный в делах Афганистана г. **Каюм Хан** и представители советской и иностранной прессы.

Порядок назначения стипендий имени товарища В. М. Молотова

Совнарком Союза ССР утвердил положение о порядке назначения стипендий имени товарища В. М. Молотова.

Эти стипендии назначаются наиболее выдающимся студентам-отличникам высших учебных заведений. Кандидаты выдвигаются советами вузов, а назначение производится Народными Комиссарами или руководителями центральных учреждений по принадлежности. Лишение учащихся вузов стипендий имени тов. В. М. Молотова допускается лишь с утверждения соответствующего наркома или руководителя центрального учреждения.

Как известно, всего учреждено в ознаменование 50-летия тов. В. М. Молотова 300 стипендий, по 400 рублей в месяц каждая, для студентов шести высших учебных заведений Ленинграда, Казани, Кирова и Молотова. (ТАСС).

ПАМЯТИ С. М. КИРОВА

Трудящиеся Москвы чтят память о пламенном большевике Сергее Мироновиче Кирове. В связи с приближением шестой годовщины со дня злодейского убийства С. М. Кирова на предприятиях Кировского района столицы—обувной фабрике «Парижская коммуна», первой ситценабивной фабрике, первой образцовой типографии и др.—организуются беседы о жизни и революционной деятельности С. М. Кирова. Состоятся также собрания рабочих и служащих заводов и фабрик района, посвященные памяти пламенного трибуна революции.

В районном партийном кабинете проведена групповая консультация для агитаторов и беседчиков. В партийкабинете готовится большая выставка, которая в фотоснимках и документах отобразит жизненный путь Сергея Мироновича Кирова.

Беседы организуются также на предприятиях и в учреждениях других районов столицы. (ТАСС).

ЧЕСТВОВАНИЕ ПАМЯТИ АДАМА МИЦКЕВИЧА

Торжественное заседание в колонном зале Дома Союзов

26 ноября в 85-ю годовщину со дня смерти великого польского поэта Адама Мицкевича в Колонном зале Дома Союзов состоялось торжественное заседание, созванное президиумом Союза советских писателей СССР. Среди собравшихся—писатели, ученые, артисты, бойцы и командиры Красной Армии, представители фабрик и заводов, студенческая молодежь столицы.

В президиуме — русские, польские, украинские и азербайджанские писатели: А. Фадеев, Ванда Василевская, Микола Бажан, Самед Вургун, Янка Купала, П. Павленко, А. Твардовский, В. Вишневский, В. Катаев, В. Вересаев, Ф. Панферов и другие.

Вечер открыл вступительным словом секретарь президиума Союза советских писателей СССР тов. А. Фадеев.

Доклад о жизни и творчестве Мицкевича сделала тов. Е. Усиевич.

Затем выступил народный поэт Белоруссии Янка Купала.

В художественной части вечера приняли участие видные мастера искусств столицы. Были исполнены произведения Мицкевича и произведения, написанные на тексты поэта.

(ТАСС).

На полях Союза

В колхозах и совхозах юга завершается осенний сев. В четвертую пятидневку ноября закончили сев озимых в Орджоникидзевском и Краснодарском краях, выполнили план Казахская ССР, Дагестанская АССР и Одесская область.

Всего на 20 ноября по Союзу засеяно 36.986 тысяч гектаров озимых—99,9 процента плана.

Теплая погода, которая установилась во второй декаде ноября, позволила вновь расширить фронт работ по зяблевой пахоте. Зябь продолжают поднимать не только на юге, но и в ряде районов центральных областей. В четвертой пятидневке ноября в колхозах и совхозах поднято 1.403 тысячи гектаров зяби, а всего на 20 ноября 44.102 тысячи гектаров.

Успешно завершили зяблевую пахоту колхозы Каменец-Подольской области, выполнившие план на 105 процентов.

На 20 ноября колосовые в колхозах и совхозах обмолочены с площади 83.135 тысяч гектаров—97,1 проц. скошенного хлеба.

(ТАСС).

В ОБЛАСТНОМ УПРАВЛЕНИИ ТРУДОВЫХ РЕЗЕРВОВ

Подготовка ремесленных, железнодорожных училищ и школ ФЗО в нашей области подходит к полному завершению.

— Во многих училищах и школах ФЗО,—как сообщил начальник областного управления трудовых резервов тов. Лысков,—успешно закончена вся подготовительная работа к началу учебы. К числу таких школ можно отнести Вологодскую школу ФЗО машиностроителей, Тотемскую школу ФЗО лесной промышленности, Сокольскую школу ФЗО деревообрабатывающей промышленности. Неплохо идет подготовка и в Вологодском железнодорожном училище.

В Велико-Устюгской школе ФЗО речников подготовка также подходит к концу. Осталось установить в мастерских несколько станков. В Велико-Устюгском ремесленном училище связи оборудование производит наркомат связи, уже отправивший в адрес училища необходимую на первое время учебы аппаратуру. Наличие этого оборудования обеспечит возможность приступить к нормальной учебе.

Хорошо обстоит дело с подбором мастеров. Партийные организации и руководители предприятий оказали большую помощь управлению трудовых резервов, выделив более 80 мастеров из числа лучших производственников.

Сейчас, в связи с получением учебных программ для некоторых ремесленных и железнодорожного училищ, начался подбор преподавательского состава, как например, для обучения токарному и слесарному делу. На эту работу принимаются лучшие специалисты предприятий, которые главным образом по совместительству ,будут проводить теоретическую подготовку учащихся.

В Тотемскую, Сокольскую, Велико-Устюгскую и Устюженскую школы ФЗО заканчивается отправка постельных принадлежностей: матрацев, одеял, наволочек.

Как в Вологде, так и в районах уже начали работать комиссии по приемке школ и училищ. В большинстве случаев комиссии констатируют хорошую подготовку.

— На ряду с этим,—заявил в заключение тов. Лысков,—у нас имеются еще и крупные недостатки. Особенно плохо обстоит дело с подготовкой Белозерского ремесленного училища. Там имеются хорошие помещения для училища, общежития, столовая, но плохо идет их оборудование. Из 13 станков в мастерских установлено только два. Управляющий треста Череповецлес тов. Ольховиков еще до сих пор не выделил для училища 3 трактора и 3 автомашины. Областное управление трудовых резервов принимает все меры к тому, чтобы как можно быстрее закончить оборудование мастерских и в этом ремесленном училище, чтобы все школы и училища в срок и организованно начали учебный год.

В Карело-Финскую ССР

Вчера, в 13 часов из Вологды отправился эшелон с городской и колхозной молодежью, призванной в школы фабрично-заводского обучения, ремесленные и железнодорожные училища Карело-Финской ССР.

Из Вологды отправились 751 учащийся. Остальные призывники будут садиться в пути на станциях во время следования эшелона.

В Череповце сядет 20 человек. 470 человек, призванных в училища и школы ФЗО Карело-Финской ССР из Андомского, Вытегорского, Ковжинского и Оштинского районов присоединятся к эшелону на станциях Волховстрой и Лодейное поле.

Учащихся сопровождают врачи, обслуживающий персонал и представители Управления трудовых резервов Карело-Финской ССР.

О работе судебных исполнителей

Коллегия Наркомюста РСФСР обсудила вопрос об исполнении судебных решений. На руках у судебных исполнителей накопилось много невыполненных решений. В числе их—исполнительные листы на взыскание похищенных сумм с растратчиков, алиментов и т. д.

Судебные исполнители часто без достаточных оснований прекращают взыскание. Нередко бывает также, что уже взысканные суммы своевременно не передаются тем, кому они причитаются.

Коллегия наметила ряд решительных мер к устранению этих недостатков. К 1 февраля 1941 года все взысканные суммы должны быть розданы истцам, а количество неисполненных судебных решений—доведено до минимума. Народным судьям предложено ежемесячно проверять работу судебных исполнителей.

(ТАСС).

120-ЛЕТИЕ СО ДНЯ РОЖДЕНИЯ ФРИДРИХА ЭНГЕЛЬСА

В. И. Ленин.

ФРИДРИХ ЭНГЕЛЬС*)

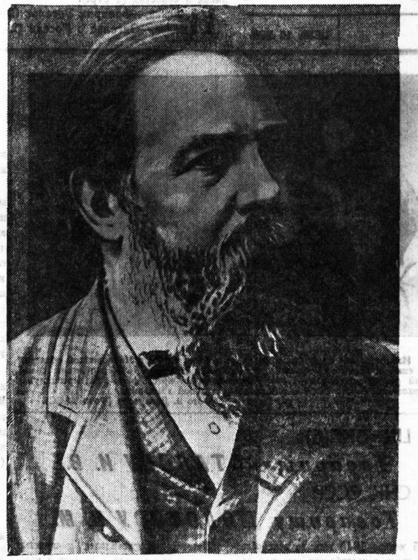

...Энгельс был самым замечательным ученым и учителем современного пролетариата во всем цивилизованном мире. С тех пор как судьба столкнула Карла Маркса с Фридрихом Энгельсом, жизненный труд обоих друзей сделался их общим делом. Поэтому, для того, чтобы понять, что сделал Фридрих Энгельс для пролетариата, надо ясно усвоить себе значение учения и деятельности Маркса в развитии современного рабочего движения. Маркс и Энгельс первые показали, что рабочий класс с его требованиями есть необходимое порождение современного экономического порядка, который вместе с буржуазией неизбежно создает и организует пролетариат; они показали, что не благожелательные попытки отдельных благородных личностей, а классовая борьба организованного пролетариата избавят человечество от гнетущих его теперь бедствий. Маркс и Энгельс в своих научных трудах первые раз'яснили, что социализм не выдумка мечтателей, а конечная цель и необходимый результат развития производительных сил в современном обществе. Вся писанная история до сих пор была историей классовой борьбы, сменой господства и побед одних общественных классов над другими. И это будет продолжаться до тех пор, пока не исчезнут основы классовой борьбы и классового господства—частная собственность и беспорядочное общественное производство. Интересы пролетариата требуют уничтожения этих основ, и потому против них должна быть направлена сознательная классовая борьба организованных рабочих. А всякая классовая борьба есть борьба политическая.

Эти взгляды Маркса и Энгельса усвоены теперь всем борющимся за свое освобождение пролетариатом, но когда два друга в 40-х годах приняли участие в социалистической литературе и общественных движениях своего времени, такие воззрения были совершенной новостью. Тогда было много талантливых и бездарных, честных и бесчестных людей, которые, увлекаясь борьбою за политическую свободу, борьбой с самодержавием царей, полиции и попов, не видели противоположности интересов буржуазии и пролетариата. Эти люди не допускали и мысли, чтобы рабочие выступали, как самостоятельная общественная сила. С другой стороны, было много мечтателей, подчас гениальных, думавших, что нужно только убедить правителей и господствующие классы в несправедливости современного общественного порядка, и тогда легко водворить на земле мир и всеобщее благополучие. Они мечтали о социализме без борьбы. Наконец, почти все тогдашние социалисты и вообще друзья рабочего класса видели в пролетариате только язву, с ужасом смотрели они, как, с ростом промышленности, растет и эта язва. Поэтому все они думали о том, как бы остановить развитие промышленности и пролетариата, остановить «колесо истории». В противоположность общему страху перед развитием пролетариата, Маркс и Энгельс все свои надежды возлагали на беспрерывный рост пролетариата. Чем больше пролетариев, тем больше их сила, как революционного класса, тем ближе и возможнее социализм. В немногих словах заслуги Маркса и Энгельса перед рабочим классом можно выразить так: они научили рабочий класс самопознанию и самосознанию, и на место мечтаний поставили науку.

Вот почему имя и жизнь Энгельса должны быть знакомы каждому рабочему, вот почему в нашем сборнике, цель которого, как и всех наших изданий, будить классовое самосознание в русских рабочих, мы должны дать очерк жизни и деятельности Фридриха Энгельса, одного из двух великих учителей современного пролетариата.

Энгельс родился в 1820 году в г. Бармене, в рейнской провинции прусского королевства. Отец его был фабрикантом. В 1838 году Энгельс семейными обстоятельствами был вынужден, не кончив гимназии, поступить в приказчики одного бременского торгового дома. Занятия купеческим делом не помешали Энгельсу работать над своим научным и политическим образованием. Еще гимназистом возненавидел он самодержавие и произвол чиновников. Занятия философией повели его дальше. В то время в немецкой философии господствовало учение Гегеля, и Энгельс сделался его последователем. Хотя сам Гегель был поклонником самодержавного прусского государства, на службе которого он состоял в качестве профессора Берлинского университета,—учение Гегеля было революционным. Вера Гегеля в человеческий разум и его права и основное положение гегелевской философии, что в мире происходит постоянный процесс изменения и развития, приводили тех учеников берлинского философа, которые не хотели мириться с действительностью, к мысли, что и борьба с действительностью, борьба с существующей неправдой и царящим злом коренится в мировом законе вечного развития. Если все развивается, если одни учреждения сменяются другими, почему же вечно будут продолжаться самодержавие прусского короля или русского царя, обогащение ничтожного меньшинства на счет огромного большинства, господство буржуазии над народом? Философия Гегеля говорила о развитии духа и идей, она была идеалистической. Из развития духа она выводила развитие природы, человека и людских, общественных отношений. Маркс и Энгельс, удержав мысль Гегеля о вечном процессе развития*), отбросили предвзятое идеалистическое воззрение; обратившись к жизни, они увидели, что не развитие духа об'ясняет развитие природы, а наоборот—дух следует об'яснить из природы, материи... В противоположность Гегелю и другим гегельянцам, Маркс и Энгельс были материалистами. Взглянув материалистически на мир и человечество, они увидели, что как в основе всех явлений природы лежат причины материальные, так и развитие человеческого общества обусловливается развитием материальных, производительных сил. От развития производительных сил зависят отношения, в которые становятся люди друг к другу при производстве предметов, необходимых для удовлетворения человеческих потребностей. И в этих отношениях—об'яснение всех явлений общественной жизни, человеческих стремлений, идей и законов. Развитие производительных сил создает общественные отношения, опирающиеся на частную собственность, но теперь мы видим, как то же развитие производительных сил отнимает собственность у большинства и сосредоточивает ее в руках ничтожного меньшинства. Оно уничтожает собственность, основу современного общественного порядка, оно само стремится к той же цели, которую поставили себе социалисты. Социалистам надо только понять, какая общественная сила, по своему положению в современном обществе, заинтересована в осуществлении социализма, и сообщить этой силе сознание ее интересов и исторической задачи. Такая сила—пролетариат. С ним Энгельс познакомился в Англии, в центре английской промышленности, Манчестере, куда он перебрался в 1842 году, поступив на службу в торговый дом, одним из пайщиков которого был его отец. Здесь Энгельс не только сидел в фабричной конторе,—он ходил по грязным кварталам, где ютились рабочие, сам своими глазами видел их нищету и бедствия. Но он не удовольствовался личными наблюдениями, он прочел все, что было найдено до него о положении английского рабочего класса, он тщательно изучил все доступные ему официальные документы. Плодом этих изучений и наблюдений была вышедшая в 1845 году книга: «Положение рабочего класса в Англии». Мы уже упомянули выше, в чем главная заслуга Энгельса, как автора «Положения рабочего класса в Англии». И до Энгельса очень многие изображали страдания пролетариата и указывали на необходимость помочь ему. Энгельс первый сказал, что пролетариат не только страдающий класс; что именно то позорное экономическое положение, в котором находится пролетариат, неудержимо толкает его вперед и заставляет бороться за свое конечное освобождение. А борющийся пролетариат сам поможет себе. Политическое движение рабочего класса неизбежно приведет рабочих к сознанию того, что у них нет выхода вне социализма. С другой стороны, социализм будет только тогда силой, когда он станет целью политической борьбы рабочего класса. Вот основные мысли книги Энгельса о положении рабочего класса в Англии, мысли, теперь усвоенные всем мыслящим и борющимся пролетариатом, но тогда совершенно новые. Эти мысли были изложены в книге, увлекательно написанной, полной самых достоверных и потрясающих картин бедствий английского пролетариата. Книга эта была ужасным обвинением капитализма и буржуазии. Впечатление, произведенное ею, было очень велико. На книгу Энгельса стали всюду ссылаться как на лучшую картину положения современного пролетариата. И действительно, ни до 1845 года, ни позже не появлялось ни одного столь яркого и правдивого изображения бедствий рабочего класса.

Социалистом Энгельс сделался только в Англии. В Манчестере он вступил в связь с деятелями тогдашнего английского рабочего движения и стал писать в английских социалистических изданиях. В 1844 году, возвращаясь в Германию, он на пути познакомился в Париже с Марксом, с которым уже раньше у него завязалась переписка. Маркс в Париже под влиянием французских социалистов и французской жизни сделался тоже социалистом. Здесь друзья сообща написали книгу: «Святое семейство, или критика критической критики». В этой книге, вышедшей за год до «Положения рабочего класса в Англии» и написанной большей частью Марксом, заложены основы того революционно-материалистического социализма, главные мысли которого мы изложили выше. «Святое семейство»—шуточное прозвание философов братьев Бауэров с их последователями. Эти господа проповедывали критику, которая стоит выше всякой действительности, выше партий и политики, отрицает всякую практическую деятельность и лишь «критически» созерцает окружающий мир и происходящие в нем события. Господа Бауэры свысока судили о пролетариате, как о некритической массе. Против этого вздорного и вредного направления решительно восстали Маркс и Энгельс. Во имя действительной человеческой личности—рабочего, попираемого господствующими классами и государством, они требуют не созерцания, а борьбы за лучшее устройство общества. Силу, способную вести такую борьбу и заинтересованную в ней, они видят, конечно, в пролетариате. Еще до «Святого семейства» Энгельс напечатал в «Немецко-французском журнале» Маркса и Руге «Критические очерки по политической экономии», в которых с точки зрения социализма рассмотрел основные явления современного экономического порядка, как необходимые последствия господства частной собственности. Общение с Энгельсом бесспорно содействовало тому, что Маркс решил заняться политической экономией, той наукой, в которой его труды произвели целый переворот.

Время от 1845 по 1847 г. Энгельс провел в Брюсселе и Париже, соединяя научные занятия с практической деятельностью в среде немецких рабочих Брюсселя и Парижа. Тут у Энгельса и Маркса завязались отношения с тайным немецким «Союзом коммунистов», который поручил им изложить основные начала выработанного ими социализма. Так возник напечатанный в 1848 году знаменитый «Манифест коммунистической партии» Маркса и Энгельса. Эта небольшая книжечка стоит целых томов: духом ее живет и движется до сих пор весь организованный и борющийся пролетариат цивилизованного мира.

Революция 1848 г., разразившаяся сперва во Франции, а потом распространившаяся и на другие страны Западной Европы, привела Маркса и Энгельса на родину. Здесь, в Рейнской Пруссии, они стали во главе демократической «Новой Рейнской Газеты», издававшейся в Кельне. Оба друга были душой всех революционно-демократических стремлений в Рейнской Пруссии. До последней возможности отстаивали они интересы народа и свободы от реакционных сил. Последние, как известно, одолели. «Новая Рейнская Газета» была запрещена, Маркс, потерявший за время своей эмигрантской жизни права прусского подданного, был выслан, а Энгельс принял участие в вооруженном народном восстании, в трех сражениях бился за свободу и после поражения повстанцев бежал через Швейцарию в Лондон.

Там же поселился и Маркс. Энгельс вскоре снова сделался приказчиком, а потом и пайщиком того торгового дома в Манчестере, в котором он служил в 40-х гг. До 1870 года он жил в Манчестере, а Маркс в Лондоне, что не мешало им находиться в самом живом духовном общении: они почти ежедневно переписывались. В этой переписке друзья обменивались своими взглядами и знаниями и продолжали сообща вырабатывать научный социализм. В 1870 г. Энгельс перебрался в Лондон, и до 1883 г., когда скончался Маркс, продолжалась их совместная духовная жизнь, полная напряженной работы. Плодом ее были—со стороны Маркса—«Капитал», величайшее политико-экономическое произведение нашего века, со стороны Энгельса—целый ряд крупных и мелких сочинений. Маркс работал над разбором сложных явлений капиталистического хозяйства. Энгельс в весьма легко написанных, нередко полемических работах освещал самые общие научные вопросы и разные явления прошлого и настоящего—в духе материалистического понимания истории и экономической теории Маркса. Из этих работ Энгельса назовем:—полемическое сочинение против Дюринга (здесь разобраны величайшие вопросы из области философии, естествознания и общественных наук) *), «Происхождение семьи, собственности и государства» (перев. на русский яз., издано в С.-Петербурге, 3-е изд. 1895), «Людвиг Фейербах» (русский перевод с примеч. Г. Плеханова, Женева, 1892), статья об иностранной политике русского правительства (переведена на русский язык в женевском «Социальдемократе», №№ 1 и 2), замечательные статьи о квартирном вопросе, наконец, две маленькие, но очень ценные статьи об экономическом развитии России («Фридрих Энгельс о России», перев. на русский язык В. И. Засулич, Женева, 1894). Маркс умер, не успев окончательно обработать свой огромный труд о капитале. Вчерне, однако, он был уже готов, и вот Энгельс после смерти друга принялся за тяжелый труд обработки и издания II и III тома «Капитала». В 1885 г. он издал II-й, в 1894 г. III-й том (IV-й том он не успел обработать). Работы над этими двумя томами потребовалось очень много. Австрийский социаль-демократ Адлер верно заметил, что изданием II-го и III-го томов «Капитала» Энгельс соорудил своему гениальному другу величественный памятник, на котором невольно неизгладимыми чертами вырезал свое собственное имя. Действительно, эти два тома «Капитала»—труд двоих: Маркса и Энгельса. Старинные предания рассказывают о разных трогательных примерах дружбы. Европейский пролетариат может сказать, что его наука создана двумя учеными и борцами, отношения которых превосходят все самые трогательные сказания древних о человеческой дружбе. Энгельс всегда,—и, в общем, совершенно справедливо,—ставил себя позади Маркса. «При Марксе,—писал он одному старому приятелю,—я играл вторую скрипку». Его любовь к живому Марксу и благоговение перед памятью умершего были беспредельны. Этот суровый борец и строгий мыслитель имел глубоко любящую душу.

После движения 1848 — 49 гг. Маркс и Энгельс в изгнании занимались не одной только наукой. Маркс создал в 1864 г. «Международное Общество Рабочих» и в течение целого десятилетия руководил этим обществом. Живое участие в его делах принимал также и Энгельс. Деятельность «Международного Общества», соединявшего, по мысли Маркса, пролетариев всех стран, имела огромное значение в развитии рабочего движения. Но и с закрытием в 70-х годах «Международного Общества» об'единяющая роль Маркса и Энгельса не прекратилась. Наоборот, можно сказать, что значение их, как духовных руководителей рабочего движения, постоянно возрастало, потому что непрерывно росло и само движение. После смерти Маркса Энгельс один продолжал быть советником и руководителем европейских социалистов. К нему одинаково обращались за советами и указаниями и немецкие социалисты, сила которых, несмотря на правительственные преследования, быстро и непрерывно увеличивалась, и представители отсталых стран,—напр., испанцы, румыны, русские, которым приходилось обдумывать и взвешивать свои первые шаги. Все они черпали из богатой сокровищницы знаний и опыта старого Энгельса.

Маркс и Энгельс, оба знавшие русский язык и читавшие русские книги, живо интересовались Россией, с сочувствием следили за русским революционным движением и поддерживали сношения с русскими революционерами. Оба они сделались социалистами из демократов, и демократическое чувство ненависти к политическому произволу было в них чрезвычайно сильно. Это непосредственное политическое чувство вместе с глубоким теоретическим пониманием связи политического произвола с экономическим угнетением, а также богатый жизненный опыт сделали Маркса и Энгельса необычайно чуткими, именно в политическом отношении. Поэтому героическая борьба малочисленной кучки русских революционеров с могущественным царским правительством находила в душах этих испытанных революционеров самый сочувственный отзвук. Наоборот, поползновения ради мнимых экономических выгод отворачиваться от самой непосредственной и важной задачи русских социалистов — завоевания политической свободы — естественно являлось в их глазах подозрительным и даже прямо считалось ими изменой великому делу социальной революции. «Освобождение пролетариата должно быть его собственным делом»—вот чему постоянно учили Маркс и Энгельс. А для того, чтобы бороться за свое экономическое освобождение, пролетариат должен завоевать себе известные политические права. Кроме того, и Маркс и Энгельс ясно видели, что и для западно-европейского рабочего движения политическая революция в России будет иметь огромное значение. Самодержавная Россия всегда была оплотом всей европейской реакции. Необыкновенно выгодное международное положение, в которое поставила Россию война 1870 года, надолго поселившая раздор между Германией и Францией, конечно, только увеличило значение самодержавной России, как реакционной силы. Только свободная Россия, не нуждающаяся ни в угнетении поляков, финляндцев, немцев, армян и прочих мелких народов, ни в постоянном стравливании Франции с Германией, даст современной Европе свободно вздохнуть от военных тягостей, ослабит все реакционные элементы в Европе и увеличит силу европейского рабочего класса. Вот почему Энгельс и для успехов рабочего движения на Западе горячо желал водворения в России политической свободы.

*) Статья В. И. Ленина „Фридрих Энгельс" написана осенью 1895 года.

*) Маркс и Энгельс не раз указывали, что они в своем умственном развитии многим обязаны великим немецким философам и в частности Гегелю. „Без немецкой философии, — говорит Энгельс, — не было бы и научного социализма".

*) Это удивительно содержательная и поучительная книга. Из нее, к сожалению, на русский язык переведена только небольшая часть, содержащая исторический очерк развития социализма („Развитие научного социализма", 2-е изд., Женева, 1892 г). (Полный русский перевод „Анти-Дюринга вышел в 1904 г. Ред).

ЭНГЕЛЬС О РОССИИ

Великие вожди рабочего класса Маркс и Энгельс знали русский язык, читали русские книги, «живо интересовались Россией, с сочувствием следили за русским революционным движением и поддерживали сношения с русскими революционерами» (Ленин. Соч. Т. I, стр. 415).

Энгельс необычайно внимательно изучал внутреннее политическое положение России; столь же тщательно он изучал внешнюю политику царского правительства. Это об'ясняется исключительным значением России для судеб мирового революционного движения. Царизм подавлял революционное движение не только внутри России. Известно, например, что для подавления революции 1848 года в Венгрии русский император Николай I послал на помощь австрийскому императору 130-тысячную армию.

Тщательное изучение обстановки укрепляло мысль Маркса и Энгельса о неизбежности революционного взрыва в России. Энгельс предсказывал, что это будет народная революция, которая окажет колоссальное влияние на ход и развитие борьбы западноевропейского пролетариата. Энгельс предугадывал, что России суждено стать новым центром мирового революционного движения.

После смерти Маркса Энгельс уделял много сил тому, чтобы русские революционеры встретили приближающийся революционный под'ем во всеоружии марксистской теории.

В России в то время были распространены различного рода мелкобуржуазные теории, проповедуемые народниками, злейшими врагами марксизма и рабочего класса. Энгельс беспощадно разбивал антиреволюционные утверждения народников, которые в крестьянской общине видели зародыш социализма. Энгельс об'яснял, что в деревне есть и богачи и бедняки, есть люди, живущие своим трудом, но есть и эксплоататоры. Народники не понимали классового строения русского общества, отрицали необходимость классовой борьбы трудящихся. В противовес народникам Энгельс считал, что «необходимо прежде всего низвержение царского деспотизма, необходима революция в России».

Дворяне, кулаки, ростовщики, скупщики—«все эти,—как говорил Энгельс, кровопийцы, сосущие крестьян» были заинтересованы в сохранении царизма, который охранял их интересы.

Классовый характер русского государства был вскрыт Энгельсом с исчерпывающей полнотой.

Высказывания Энгельса по различным вопросам русской общественной жизни способствовали проникновению в Россию идей научного социализма. Деятельность Энгельса облегчала передовым людям нашей страны выбор правильной революционной теории и правильных марксистских способов борьбы. Для русских революционеров каждое высказывание Энгельса служило оружием необычайной силы. Как радовался Энгельс, когда он видел первые результаты своей работы!

«... Я горжусь тем,—писал Энгельс в 1885 году, — что, среди русской молодежи существует партия, которая искренне и без оговорок приняла великие экономические и исторические теории Маркса». Так писал Энгельс о группе «Освобождение труда», которая много сделала для распространения идей марксизма в России.

Но эта группа не была практически связана с рабочим движением. Только партия большевиков, созданная Лениным, связала учение Маркса и Энгельса с рабочим движением, теорию—с практикой. Только партия Ленина—Сталина явилась единственным наследником революционного марксизма. Великие продолжатели дела Маркса—Энгельса Ленин и Сталин двинули марксизм вперед, развили его в новых условиях классовой борьбы.

Энгельс гениально предвидел, что крестьянство нашей страны выйдет из нищеты только с помощью пролетарской революции. Энгельс писал, что русская революция «уничтожит разобщенность деревень, в которых живет главная масса нации, крестьяне», что революция «выведет крестьян на широкую арену». Энгельс предсказывал, что в условиях диктатуры пролетариата крестьянство с помощью рабочего класса сумеет перейти к общественной обработке земли.

Значение грядущей русской революции Энгельс видел и в том, что она даст новый толчок рабочему движению Запада.

Высказывания Энгельса о России оказались пророческими. Наша страна — первая, где победил рабочий класс, первая, где восторжествовали бессмертные идеи Маркса — Энгельса — Ленина — Сталина.

М. КОВАЛЕВ

Д. Е. Мануильский

120-ЛЕТИЕ СО ДНЯ РОЖДЕНИЯ ФРИДРИХА ЭНГЕЛЬСА

Энгельс—великий пролетарский вождь

Сто двадцать лет назад родился Фридрих Энгельс—ближайший соратник Карла Маркса, величайший революционный мыслитель человечества, организатор и вождь международной пролетарской партии. Имена Маркса и Энгельса останутся навсегда в памяти народов как имена двух великих гениев—творцов научного социализма и основоположников мирового коммунистического движения.

Революционная деятельность Энгельса неразрывно связана с жизнью и деятельностью Маркса.

«Старинные предания,—писал Ленин,—рассказывают о разных трогательных примерах дружбы. Европейский пролетариат может сказать, что его наука создана двумя учеными и борцами, отношения которых превосходят все самые трогательные сказания древних о человеческой дружбе» (Ленин. Соч. Т. I, стр. 414).

Победа рабочего класса в СССР, рост коммунистического движения во всем мире—прямой результат того, что партия большевиков, международная партия Ленина и Сталина, осталась до конца верной учению Маркса и Энгельса.

Развал Второго Интернационала, политическое банкротство его партий—исторически неизбежное следствие их отступничества от учения Маркса и Энгельса, опошления и извращения марксизма.

Оппортунисты всех мастей из Второго интернационала: Бернштейн, Куно, Каутский, Вандервельде и им подобные—обвиняли Энгельса во всех смертных грехах, противопоставляя друг другу Маркса и Энгельса, пытаясь «опровергнуть» и одного и другого, а по сути дела выхолостить революционную душу марксизма. Не случайно, а совершенно закономерно и неизбежно, что ревизионисты из Второго интернационала, ополчившиеся на первых порах именно против Энгельса, по всем основным вопросам теории и практики перешли на позицию сотрудничества с буржуазией и постепенно скатились в болото реакции.

С самого начала своей революционной деятельности Энгельс, наряду с Марксом, вел борьбу за обоснование и развитие научного социализма, за диалектический материализм, борьбу за все более широкое внедрение революционного марксизма в сознание пролетарских масс.

В течение десятков лет Энгельс вместе с Марксом вел непримиримую борьбу со всеми враждебными рабочему классу течениями.

В борьбе против немецких, «истинных» социалистов—этих прекраснодушных «первосвященников человеческой справедливости и права», этих напыщенных пророков «классового мира» и «мира между народами» в капиталистическом обществе, этих ложных пацифистов и бесхребетных гуманистов — Энгельс учил пролетарские массы беспощадной ненависти к классовому врагу, призывал к окончательному разрыву с ним и его идеологическими лакеями—попами, адвокатами, парламентариями.

Против лассальянцев — «королевско-прусских социалистов», с их идеалистическими предрассудками и разглагольствованиями об «общечеловеческом праве», с их «железным законом зарплаты», отрицающим самостоятельную экономическую борьбу и самостоятельную профессиональную организацию рабочего класса,—Энгельс вел яростную борьбу. Отстаивая и популяризируя марксову политическую экономию, подчеркивая неразрывную связь экономической и политической борьбы пролетариата, Энгельс вскрывал реформистскую сущность лассальянства, его приспособление к юнкерско-буржуазному государству, его измену пролетарской революции.

Против прудонизма и бакунизма — этих мелкобуржуазных реакционно-утопических анархистских течений в рабочем движении, подменявших массовую революционную борьбу фразами о «взаимопомощи путем мирной кооперации», о «равенстве классов», о «разрушении всех и всяких государств»,—Энгельс отстаивал необходимость политической партии пролетариата, политической борьбы за диктатуру рабочего класса.

В борьбе против всех лжесоциалистических и лжереволюционных теорий Энгельс, исходя из марксова анализа экономических отношений буржуазного общества, доказывал неизбежность насильственного свержения буржуазии и всемирно-историческую роль пролетариата как могильщика капитализма и созидателя нового, социалистического строя. Вместе с Марксом Энгельс доказал, что классовая борьба ведет к диктатуре пролетариата как государству переходного периода от капитализма к коммунизму, что без своей самостоятельной политической партии пролетариат не победит в этой борьбе.

Подлинно научный анализ, проникающий в самую сердцевину исторических явлений, экономических и политических процессов, сочетается у Энгельса с пламенной страстью вождя и учителя пролетариата, который зовет рабочие массы на революционную борьбу.

Мысль о единстве революционной теории и революционного действия проходит красной нитью через все научные труды, через все полемические статьи и партийные директивы Энгельса.

Энгельс был не только величайшим теоретиком пролетариата. Как и Маркс, он был прежде всего революционером. Как и у Маркса, подлинной стихией Энгельса была прежде всего борьба — борьба — упорная, последовательная, страстная борьба за коммунизм.

Первая половина сороковых годов. Юный Энгельс расправляет крылья. Он порывает с христианско-прусской филистерской средой, прокладывает себе дорогу к пролетарскому социализму. Встреча с Марксом. Заключен их боевой союз, великое содружество двух гениев пролетарского коммунизма. Вместе они организуют и возглавляют «Союз коммунистов», вместе вырабатывают знаменитый «Манифест Коммунистической партии»—песнь песней марксизма, как назвал товарищ Сталин этот первый программный документ международного коммунизма.

Революция 1848 года. Фридрих Энгельс в редакции «Новой рейнской газеты». Вместе с Марксом он поддерживает крайне левое крыло демократии, беспощадно разоблачая ее колебания, отстаивая «особые интересы пролетариата в буржуазной революции.

Шестидесятые годы. Складывается первая международная пролетарская партия—Первый Интернационал, в работе которого Энгельс принимает самое живое участие вместе с Марксом. В Первом Интернационале учение Маркса и Энгельса одерживает решающую победу над всеми его противниками.

Парижская Коммуна открывает новую эпоху в истории человечества. Встают новые задачи: переход к созданию в отдельных государствах массовых пролетарских партий, на развитие которых Энгельс оказывает решающее влияние.

Энгельс говорил: «...Надо, чтобы партия сформировалась не как хвостье каких-нибудь буржуазных партий, а как партия независимая, у которой своя собственная цель, своя собственная политика».

Служению этим задачам и посвящена была вся полувековая борьба Энгельса.

То, что отличает Энгельса как политика рабочего класса, четко сформулировано Лениным. Это—«...глубочайшее понимание коренных преобразовательных целей пролетариата и необыкновенно гибкое определение данных задач тактики, с точки зрения этих революционных целей и без малейших уступок оппортунизму или революционной фразе». (Ленин. Соч. Т. XVII, стр. 30).

Энгельс был мастером пролетарской тактики, непримиримым борцом с оппортунизмом. Борьба Энгельса против оппортунизма—борьба беспощадная, неукротимая.

Отстаивая революционный марксизм, Энгельс громит немецких реформистов, французских поссибилистов, английских фабианцев, громит ультралевых и в то же время Энгельс с исключительной твердостью и терпением критикует и исправляет оппортунистические ошибки вождей пролетарских партий, людей типа Вильгельма Либкнехта и Бебеля, Лафарга и Геда.

Эта неустанная борьба против оппортунизма и в особенности примиренчества к нему создала Энгельсу среди некоторых атакуемых им вождей титул «величайшего грубияна в Европе». Этой страстности Энгельса, этому умению «быть грубияно » за дело партии, за дело революции нам нужно всем учиться у него.

Энгельс нещадно бичевал пассивность и бездействие как одну из вреднейших форм оппортунизма. В переписке с рабочими лидерами он неустанно повторял: партия должна действовать при всех обстоятельствах; участвовать во всей политической жизни страны; использовать каждый факт внутренней и внешней политики как повод для активных выступлений; быть с массами всюду и всегда в каждый момент; во-время выдвигать истинный лозунг борьбы, исходящий от самих масс, заменить его новым по мере нарастания движения—вот на каком основном тактическом правиле для пролетарской партии настаивал Энгельс.

Особенно резко Энгельс обрушивался на тех, кто оказывался в нетях в решающий момент борьбы масс. По этому поводу Энгельс прямо говорил, что партия, которая упускает из виду такой решающий момент, не вмешиваясь в него, будет на некоторое время похороненной.

Энгельс боролся против проявления обоих видов пассивности. Он учил пролетарские партии всемерно использовать буржуазную легальность в интересах собирания сил рабочего класса для подготовки их к борьбе за диктатуру пролетариата, превращая таким образом буржуазную легальность в оружие борьбы против буржуазии. Он разоблачал бакунинско-бланкистское заговорщичество, используемое международной полицией против рабочих организаций, он рекомендовал быть особенно бдительными в отношении шпионов и провокаторов, проникающих в рабочие организации. И в то же время он не скупился на удары, направленные против тех социал-демократов, которые заискивая перед правительством, провозглашали, что рабочая партия не есть партия революционного насилия.

«Обрушиваться на насилие, — возмущенно пишет Энгельс,—как на нечто само по себе неприемлемое, в то время, как все мы знаем, что без насилия нельзя, в конечном счете, ничего добиться!». («Архив Маркса и Энгельса» кн. I (VI), стр. 78).

Энгельс настаивал на том, чтобы пролетарские революционеры умели пользоваться всеми формами борьбы против классового врага. И эти указания Энгельса партия большевиков под руководством Ленина и Сталина претворила в огромный опыт сочетания легальных и нелегальных форм работы, легший, как известно, в основу организационных решений II конгресса Коминтерна.

Энгельс был классической фигурой подлинно интернационального вождя, владевшего в совершенстве секретом правильного сочетания интернационального характера коммунистического движения с учетом его национальных особенностей. Он был тесно связан с германским рабочим движением, он отлично знал во всех деталях и французское рабочее движение; он с 1844 года был живейшим участником борьбы английского пролетариата; он глубоко изучал американское рабочее движение (и сам побывал за океаном); он был исключительным знатоком условий и хода пролетарской борьбы в Италии и Пиренейских странах; он глубоко интересовался революционным движением России, Западнославянских и Южнославянских стран.

Именно глубокое знание положения в отдельных странах позволило Энгельсу правильно руководить рабочими партиями этих стран, быть подлинным вождем и организатором пролетарского интернационала.

Энгельс учил нас, международную партию коммунистов, подходить при определении нашей тактики к живым революционным процессам в жизни народов не с надуманными схемами, заранее заготовленными масштабами, а на основании глубокого изучения в каждой отдельной стране в каждый данный момент данного расположения классовых сил, учета положения каждого отдельного класса, каждой его группы, изучения совокупности всех классовых противоречий и способов использования их пролетариатом при обязательном учете всей международной обстановки в целом.

Энгельс учил международную партию коммунистов быть партией боевой, действенной, и в моменты под'ема волны движения и в моменты ее временного спада уметь находить то особенное, что позволяет партии расширять и укреплять свою связь с рабочим классом и трудящимися; не только влиться в движение, когда оно началось, но и подготовить, организовать его и завоеванием доверия в массах возглавить его; уметь ответить на каждое событие, волнующее массы; развертывать крупнейшие движения до решающих боев и тем самым превратить партию в такую силу, которая импонирует всем трудящимся и повышает у них доверие к своим собственным силам.

Энгельс учил не зазнаваться в моменты побед, не опускать голову в моменты временных поражений. В случае поражения не бояться начинать сначала, но начинать с твердой верой, что во второй раз должно добиться победы.

Энгельс учил проводить такую политику, которая отвечает насущнейшим интересам самых широких масс трудящихся, способствует сплочению вокруг пролетариата крестьянства и трудящихся города.

Энгельс учил бороться за каждую пядь завоеваний рабочего класса, использовать каждое противоречие в стане врагов, никогда не жертвуя классовым характером партии и интересами укрепления пролетариата, быть всюду в тех организациях, где находится рабочая масса.

Мы живем и боремся в несравненно более сложной обстановке, чем та, которая была во времена Энгельса. Но богатейшее тактическое наследство Энгельса сохраняет для нас свое значение и в новой обстановке. Коммунисты будут еще долго черпать из этого наследства и будут по-большевистски претворять указания Энгельса в жизнь.

Мы, коммунисты,—продолжатели дела Энгельса.

Великая непреодолимая сила созданного Энгельсом и Марксом революционного учения состоит в том, что оно живет и развивается вместе с борющимся пролетариатом, обогащается его новым опытом, оттачивается в борьбе с его врагами.

Вожди Второго интернационала не оказались способными развивать дальше марксизм. Они воспринимали учение Маркса и Энгельса не как руководство к революционному действию пролетариата, не как учение о необходимости подготовки масс к насильственному свержению господства буржуазии, к уничтожению классов вообще. Одни из вождей Второго интернационала ревизовали марксизм, «дополняли» его утверждением, что развитие капитализма сопровождается не обострением классовых антагонизмов, а, наоборот, их смягчением. Другие из них, признавая на словах правильность основных положений марксизма, превращали эти положения в догму, оправдывали примирение с капиталистической действительностью, оправдывали поддержку реформистской практики. Эти люди именовали себя марксистами, но марксизм они уродовали, опошляли, выхолащивали его революционную суть. Так теория и практика Второго интернационала все в большей и большей мере воспроизводили ту вульгарную мелкобуржуазную премудрость, против которой всю жизнь воевал Энгельс. Вожди и идеологи Второго интернационала—продолжатели не дела Энгельса, а дела его врагов. И это особенно ярко сказалось теперь, когда заправилы Второго интернационала, продажные и изолгавшиеся агенты буржуазной реакции, выступили в проклятой роли поджигателей новой империалистической бойни, в роли лютых врагов своего народа, злейших врагов Советского Союза—социалистического отечества международного пролетариата.

Энгельс ушел от нас в середине девяностых годов. Именно в эти годы начал свою революционную работу Ленин—исполин марксистской мысли и дела, который обобщил весь опыт международного революционного движения в условиях новой эпохи, эпохи империализма и пролетарской революции, двинув далеко вперед теорию марксизма.

Еще в «Капитале» Маркса предсказан гигантский рост капиталистических монополий. В последних работах Энгельса (например, в наброске о бирже) уже есть попытка характеристики ряда новых явлений в экономике капитализма. Но Энгельс умер, так и не успев вскрыть особенности начавшейся уже в девяностых годах империалистической стадии капитализма.

Монополистический, загнивающий капитализм; небывалое обострение всех капиталистических противоречий; общий кризис капитализма, исходным пунктом которого была мировая война 1914—1918 годов; победа Октябрьской революции, открывшая новую эпоху в истории человечества; социалистическое строительство и победа социализма в СССР—вот то новое, чего не знал и не мог знать Энгельс, вот то новое, что марксисты-ленинцы должны были теоретически обобщить и тем самым вооружить революционный пролетариат для его дальнейшей борьбы.

Это положение с классической ясностью сформулировано в «Кратком курсе истории ВКП(б)»:

«Можно сказать без преувеличения, что после смерти Энгельса величайший теоретик Ленин, а после Ленина—Сталин и другие ученики Ленина—были единственными марксистами, которые двигали вперед марксистскую теорию и обогатили ее новым опытом в новых условиях классовой борьбы пролетариата.

И именно потому, что Ленин и ленинцы двинули вперед марксистскую теорию, ленинизм является дальнейшим развитием марксизма, марксизмом в новых условиях классовой борьбы пролетариата, марксизмом эпохи империализма и пролетарских революций, марксизмом эпохи победы социализма на одной шестой части земли» («Краткий курс истории ВКП(б)», стр. 342).

В беседе с американской рабочей делегацией Сталин дал сжатую характеристику того вклада, который Ленин внес в сокровищницу марксизма. Эти несколько скупых страничек надо читать и перечитывать. Здесь товарищ Сталин резюмирует содержание ленинского этапа в развитии марксизма: анализ империализма как последней фазы капитализма, дальнейшая разработка главного в марксизме—учения о пролетарской диктатуре; разработка вопроса о формах и способах социалистического строительства в период пролетарской диктатуры; создание стройной системы учения о гегемонии пролетариата; разработка национально-колониального вопроса как вопроса о резервах пролетарской революции; создание учения о партии.

Дело Ленина, поднявшего марксизм на новую ступень, продолжил во всех направлениях Сталин. В работах, в речах, во всей деятельности товарища Сталина живет, растет и обогащается марксистско-ленинская теория, одним из основоположников которой был Энгельс. Товарищу Сталину принадлежит заслуга философского обобщения огромного теоретического и практического опыта большевистской партии, сделанного на основе новейших данных науки и классовой борьбы пролетариата. Его работа «О диалектическом и историческом материализме», написанная для «Краткого курса истории ВКП(б)»—ценнейший вклад в сокровищницу марксизма-ленинизма.

Товарищу Сталину принадлежит заслуга дальнейшей разработки теоретических вопросов, связанных с построением социализма как первой фазы коммунизма. Он развил дальше марксистско-ленинское учение о государстве. Сталин дал ключ к разрешению противоречия между самой передовой властью в истории человечества и низким технико-экономическим уровнем хозяйства Советской страны, унаследованным ею от старого царского строя; Сталин дал ключ к разрешению противоречия между социалистической промышленностью, которая уничтожала капиталистические элементы, и мелким единоличным крестьянским хозяйством, которое ежедневно и ежечасно порождало эти элементы. Под руководством товарища Сталина создаются предпосылки для разрешения важнейшего на данном этапе противоречия, противоречия между Советской страной и окружающим ее капиталистическим миром. Товарищ Сталин дает образец политики пролетарского государства, строящего бесклассовое социалистическое общество. Товарищ Сталин разработал положение о возможности построения коммунизма в СССР в условиях капиталистического окружения.

Ленину и Сталину принадлежит та заслуга, что они, не ограничившись восстановлением отдельных тактических положений Маркса и Энгельса, развили их дальше и создали стратегию и тактику ленинизма—цельную науку о руководстве революционной борьбой пролетариата.

Учение Маркса и Энгельса безраздельно господствует на одной шестой части земли. За ним — материальная сила победившего социализма в СССР; за ним —мощное социалистическое государство, за ним—двухсотмиллионный народ; за ним—великая армия труда в капиталистическом мире, все теснее сплачивающаяся вокруг единой международной партии рабочего класса, партии Маркса —Энгельса—Ленина—Сталина.

„Маркс и Энгельс на прогулке в Манчестере. 1867 г.". Рисунок Н. Н. Жукова из сборника „Воспоминания о Марксе", изданного „Молодой гвардией".
Фото ТАСС.

Великая дружба

Дружба, как благороднейшее чувство, воспета поэтами. О трогательных примерах дружбы рассказывают предания и легенды древних. «... Пролетариат может сказать, что его наука создана двумя учеными и борцами, отношения которых превосходят все самые трогательные сказания древних о человеческой дружбе». Так писал Ленин о Карле Марксе и Фридрихе Энгельсе.

Имена Маркса и Энгельса в сознании трудящихся всего мира существуют неразделько.

Плодом их гениальной мысли, результатом огромного труда явилось новое мировоззрение, научная теория, которая не только об'яснила прошлое человечества и его настоящее, но и указала единственно правильный путь к освобождению от угнетателей и созданию бесклассового социалистического общества. Обобщая опыт классовой борьбы пролетариата с буржуазией, Маркс и Энгельс научно обосновали неизбежность пролетарской революции, неизбежность победы коммунизма.

Пролетариат — могильщик капитализма. Он должен повести за собой всех трудящихся на путь беззаветной борьбы за диктатуру пролетариата, за коммунизм.

Маркс и Энгельс были мыслители-революционеры. Их стихией была революционная борьба с буржуазией за дело пролетариата, за счастье всех трудящихся. В огне этой борьбы и родилась великая, самоотверженная дружба двух гениальных мыслителей и борцов. Дружба эта длилась сорок лет.

Под влиянием общих условий развития капитализма и развернувшейся классовой борьбы пролетариата они оба, независимо друг от друга, пришли к одним и тем же взглядам относительно всемирноисторической роли пролетариата. При первом же близком знакомстве, состоявшемся в 1844 году. Маркс и Энгельс установили единство своих стремлений и идей.

Совместно Маркс и Энгельс начали разработку мировоззрения, теории научного социализма. Первые их книги, в которых излагались основные положения новой теории, были написаны ими совместно («Святое семейство». «Немецкая идеология», «Манифест Коммунистической партии».).

Маркс и Энгельс помогали друг другу в труде, в творчестве. В героической борьбе за дело рабочего класса крепла и закалялась дружба двух величайших революционеров. Маркс и Энгельс создали первую пролетарскую марксистскую организацию — «Союз коммунистов»,—а затем Первый Интернационал — Международное товарищество рабочих.

Весь жизненный путь, путь беззаветной борьбы, полный невзгод и лишений, временных поражений и славных побед, пройден Марксом и Энгельсом вместе, рука об руку, плечом к плечу. Энгельс преклонялся перед величием гения Маркса. Его любовь к своему другу была безгранична.

Имена Маркса и Энгельса были ненавистны буржуазии и ее правительствам. Маркс почти всю свою жизнь провел в изгнании. Его травили и преследовали монархические и республиканские буржуазные правительства. Мыслитель, равного которому не знала вся предшествующая история, он всю жизнь терпел нужду и лишения. Если бы не самоотверженная поддержка его друга—Энгельса,—Маркс вряд ли бы смог закончить «Капитал», главный труд своей жизни.

Чтобы поддержать друга, дать ему возможность закончить «Капитал» и тем самым выполнить партийный долг, Энгельс пошел на службу в торговую фирму, стал заниматься нелюбимым делом.

Маркс при жизни успел полностью закончить и опубликовать лишь первый том «Капитала». А два тома остались в рукописях и нуждались еще в окончательной обработке. Энгельс оставил все свои научные труды и делом своей жизни считал подготовку к публикации, обработку труда Маркса. На это он потратил около десяти лет тщательной, кропотливой работы. Некоторые главы третьего тома «Капитала» были не закончены, некоторые из них имели несколько набросков. Почерк Маркса был крайне неразборчив. И вот старый Энгельс в течение многих лет сидел дни и ночи, торопясь выпустить труд своего великого друга. Он знал больше чем кто-либо, что этот труд—самое главное и самое мощное идейное оружие рабочего класса.

Маркс и Энгельс любили друг друга беспредельно. Мнение Энгельса для Маркса было дороже всего на свете. Когда друзья были разлучены (Маркс жил в Лондоне, а Энгельс—в Манчестере), они почти каждый день переписывались, обсуждая злободневные вопросы международной политики, классовой борьбы, науки и философии.

А когда Энгельс приезжал к Марксу в Лондон, это было настоящим праздником для всей семьи Маркса. Лафарг—зять Маркса—пишет, что в ожидании Энгельса «шли нескончаемые разговоры о нем, а в самый день приезда Маркс от нетерпения не мог работать... Друзья просиживали вместе всю ночь, чтобы досыта наговориться обо всем, что произошло со дня их последнего свидания».

В 1870 году Энгельс поселился в Лондоне, недалеко от квартиры Маркса. Друзья встречались ежедневно.

Смерть Маркса была тяжелым горем для Энгельса, для всех тех, кто посвятил свою жизнь пролетарской революции.

После смерти Маркса гигантская работа по руководству международным пролетарским движением целиком выполнялась одним Энгельсом. Он был, по словам Ленина, советником и руководителем социалистов европейских стран. Уже старик, Энгельс с юношеской бодростью и жаром вел день за днем огромную теоретическую и практическую деятельность, ковал великую армию социалистической революции, защищал, развивал и пропагандировал великие идеи марксизма.

Каждая новая победа марксизма безгранично радовала сердце великого революционера. Он только с грустью восклицал: «О, если бы Маркс дожил до этого!».

В 1893 году, на Цюрихском конгрессе Интернационала Энгельсу был устроен восторженный прием делегатами конгресса. В своей речи он заявил, что он эти приветствия относит не к себе лично и принимает их «лишь как сотрудник великого человека, изображение которого висит вон там»,—Энгельс показал на портрет Маркса.

Маркс и Энгельс были велики во всем: в ненависти к врагам рабочего класса, в безграничной любви к трудящимся, в непоколебимой вере в торжество коммунизма, в трогательной своей дружбе. Такую дружбу могла родить только великая идея, только беззаветное служение делу рабочего класса, только борьба за свободу и счастье человечества. Это мы видим и на примере великого содружества гениальных продолжателей дела Маркса и Энгельса—Ленина и Сталина. Только освободительная борьба рабочего класса могла выковать такую благородную, верную до конца дружбу, как дружба Маркса и Энгельса, Ленина и Сталина.

Профессор Ф. КОНСТАНТИНОВ.

АНГЛО-ГЕРМАНСКАЯ ВОЙНА

Английские сообщения

ЛОНДОН, 27 ноября. (ТАСС). Как сообщает агентство Рейтер вчера ночью германская авиация проявляла незначительную активность. Несколько бомб было сброшено главным образом на Лондон, в западной части Англии и в одном пункте в средней Англии. Ущерб и количество жертв незначительны.

В ночь на 27 ноября английская авиация бомбардировала военные об'екты в северной Италии и Германии, включая об'екты Берлина.

Продовольственное положение в Англии

ЛОНДОН, 27 ноября. (ТАСС). За последнее время в Англии возникли новые трудности с продовольственным снабжением. Прекращение импорта яиц, сокращение поступления яиц внутри самой Англии привели к острой нехватке их во многих районах страны. Когда торговцы получают партии яиц, они распределяют их по норме, но оставляют значительную часть для продажи по спекулятивным ценам. Когда в промышленном городе Миддлсбро, расположенном на северо-восточном побережье Англии, после долгого перерыва были получены яйца, у магазинов выстроились длинные очереди, растянувшиеся больше чем на четверть мили.

Из различных частей Англии поступают жалобы на недостаток молока. В Манчестере официальные лица заявляют, что в ближайшее время нельзя ожидать увеличения поступления молока.

Отмечается любопытное явление— как только устанавливаются твердые цены на какой-нибудь продукт, он немедленно исчезает из продажи.

ТРЕБОВАНИЯ АНГЛИЙСКИХ РАБОЧИХ

ЛОНДОН, 27 ноября. (ТАСС). Рабочие машиностроительной и судостроительной промышленности Глазго и других промышленных предприятий, расположенных в долине реки Клайд (крупнейшая река в Западной Шотландии), ведут упорную борьбу с предпринимателями, которые решительно отказываются пойти на какое бы то ни было повышение заработной платы. Недавно на нескольких основных судоверфях состоялись массовые митинги, на которых были приняты резолюции о проведении однодневной забастовки, если предприниматели не изменят своей позиции. В Глазго состоится конференция фабричных старост, на которой будет обсуждаться вопрос о дальнейших действиях.

Введенные со времени войны новые методы постройки судов вызывают особое недовольство среди некоторых категорий рабочих судостроительной промышленности. Так, например, рабочие-клепальщики заявляют, что с введением новых методов судостроения их заработки уменьшились. Рабочие требуют установления минимума заработной платы. Предприниматели первоначально отклонили это требование, но позже согласились пересмотреть ставки сдельной работы, за исключением работ, связанных с заказами морского министерства. Оговорка предпринимателей в значительной степени сводит на-нет сделанную ими уступку.

Английская печать о беседе генерала де Голля с Черчиллем

ЛОНДОН, 27 ноября. (ТАСС). Газета «Дейли телеграф энд Морнинг пост», касаясь состоявшейся беседы генерала де Голля с Черчиллем, пишет, что, помимо политических вопросов, обсуждались также проблемы военного, экономического и организационного характера. В частности обсуждался вопрос о порядке обучения, оснащения и использования французских войск, находящихся сейчас в Англии, об использовании ресурсов французских колоний в Африке для нужд войны и о сотрудничестве между французскими колониями в Африке с прилегающими к ним английскими колониями и с бельгийским Конго. Генерал де Лармина остается в Африке в качестве верховного комиссара и главнокомандующего войсками на территориях, подчинившихся генералу де Голлю. Генерал Катру, хотя его официальное положение еще не определено, рассматривается верховным комиссаром французских владений на Ближнем Востоке и в Тихом океане. Генерал Жантийом, как полагают, возьмет на себя командование войсками генерала де Голля в Англии и в дальнейшем будет возглавлять французский экспедиционный корпус.

ЗАЯВЛЕНИЕ ЧЕРЧИЛЛЯ

ЛОНДОН, 26 ноября. (ТАСС). Как сообщает агентство Рейтер, сегодня в палате общин премьер-министру был задан вопрос, обратится ли он к услугам Ватикана или какого-либо другого нейтрального государства с тем, чтобы выдвинуть предложение о заключении 48-часового перемирия на рождество. Черчилль дал на этот вопрос отрицательный ответ. На дополнительный вопрос, обсудит ли английское правительство такое предложение, если оно будет получено от какого-либо нейтрального государства, Черчилль ответил, что английское правительство, безусловно, отвергнет его.

ВОЙНА МЕЖДУ ГРЕЦИЕЙ И ИТАЛИЕЙ

АФИНЫ, 27 ноября. (ТАСС). В сообщении греческого министерства государственной безопасности говорится, что 26 ноября самолеты противника бомбардировали Ликсурион (на острове Кефаллиния) и несколько деревень в Эпире. Имеются жертвы среди гражданского населения. Остров Корфу также подвергся бомбардировке и пулеметному обстрелу.

ОХРИД, 27 ноября. (ТАСС). Вчера греческая артиллерия обстреляла итальянские войска, находящиеся у города Поградец. Греки продвигаются от Корчи на Эльбасан.

СОФИЯ, 27 ноября. (ТАСС). Газета «Зора» пишет, что греки пытались атаковать остров Лерос. Попытки англичан и греков высадить подкрепления в порту Тягани на острове Самос отбиты.

НЬЮ-ЙОРК, 27 ноября. (ТАСС). По сообщению агентства Ассошиэйтед Пресс, итальянские самолеты бомбардировали около 10 деревень в районе Эпира и различные об'екты на островах Корфу и Кефаллиния.

По сообщению агентства Юнайтед Пресс, афинское радио об'явило, что греческие войска продвигаются на всех фронтах. Итальянские войска под защитой самолетов высадились в порту Дураццо. В Албанию прибыло дополнительно несколько сот итальянских самолетов.

В коммюнике командования английских военно-воздушных сил, опубликованном в Каире, говорится, что английские самолеты, базирующиеся на территории Греции, обстреляли из пулеметов три колонны отступающих итальянцев в районе Эльбасана (Албания).

Пять греческих и английских самолетов бомбардировали албанский город и крепость Либрас. Убито 30 солдат и 12 жителей. Среди убитых—бывший мэр Корчи. Ранено 400 солдат и 30 жителей. Повреждено 6 зданий. Итальянская зенитная артиллерия сбила один самолет.

АФИНЫ, 27 ноября. (ТАСС). Греческое телеграфное агентство передает следующее сообщение верховного командования греческой армии, опубликованное вчера к концу дня: «Продвижение наших войск с успехом продолжается на албанской территории. В районе Корчи среди военных материалов нами захвачено 6 самолетов, оставленных противником. Неприятельская авиация проявляла активность на фронте и бомбардировала около десятка деревень в Эпире и не имеющие военного значения об'екты на островах Корфу и Кефаллиния».

За рубежом

◆ Генерал-губернатор бельгийского Конго об'явил, что Бельгия считает себя в состоянии войны с Италией. Все итальянцы в Леопольдвилле и Елизабетвилле, подпавшие под подозрение, арестованы.

◆ Германские власти в оккупированной зоне Франции прекратили прямое железнодорожное сообщение между Парижем, с одной стороны, и Лионом, Марселем, Виши и Женевой, с другой.

◆ На основе закона «О защите Индии» арестован доктор Катджу, бывший министр юстиции правительства Соединенных провинций. Доктор Катджу был одним из членов индийского национального конгресса, назначенных Ганди для активного участия в кампании гражданского неповиновения.

◆ Ввоз золота в США за двадцать дней ноября составил 92 миллиона долларов, в том числе на 81 миллион долларов из Канады, на 6 миллионов долларов из Японии, на 2 миллиона долларов из Южно-Африканского союза и т. д.

◆ Французский министр сельского хозяйства и снабжения Казно запросил 50 тысяч вагонов пшеницы из оккупированной части Франции для неоккупированной территории.

◆ На Бермудских островах умер в возрасте 72 лет лорд Ротермир, известный владелец многих английских газет.

27 ноября. (ТАСС).

ЭКОНОМИЧЕСКОЕ ПОЛОЖЕНИЕ ФРАНЦИИ

ВИШИ, 27 ноября. (ТАСС). Французское правительство решило приступить к составлению проекта бюджета на будущий год. Уже полгода Франция фактически живет без бюджета.

В беседе с представителями печати министр финансов Бутилье сообщил, что во Франции с целью прекращения выпуска обесценивающихся бумажных денег расширяется применение системы векселей и чеков, причем чеки будут обращаться как платежное средство. С целью оживления работы промышленности государство намерено авансировать предпринимателей. Населению предложено закупать только абсолютно необходимое для личного потребления количество нерационируемых товаров. Устанавливается строгий контроль над внешней торговлей. Правительство намерено впредь строго ограничивать ввоз и не допускать, чтобы он превышал вывоз.

Французская печать, комментируя эти мероприятия, подчеркивает, что французское народное хозяйство за последние десятилетия развивалось как хозяйство, зависимое от иностранных рынков, особенно от английского и американского. Франция систематически ввозила из Англии и Америки большое количество разнообразных товаров. Зависимость французской экономики от заграницы выражалась также в том, что в стране существовало большое количество промышленных и торговых компаний смешанного характера с участием иностранного капитала.

В настоящее время экономические связи Франции с Англией и Америкой прекратились. Связи с колониями также стали почти невозможными, и Франции приходится поэтому рассчитывать только на свое внутреннее производство для удовлетворения потребностей 40-миллионного населения.

Особые трудности печать предвидит в деле расширения сельскохозяйственного производства с целью обеспечения страны достаточным количеством продовольствия. Эти трудности в значительной степени связаны с тем, что Франция—страна мелкого сельского хозяйства. По последним данным, из четырех миллионов сельских хозяйств 2 миллиона 800 тысяч хозяйств принадлежит к числу мелких, не располагающих достаточными излишками сельскохозяйственных продуктов, чтобы выбросить их на рынок и не имеющих возможности применять сельскохозяйственные машины, чтобы увеличить свою производительность.

ЗАЯВЛЕНИЕ РУЗВЕЛЬТА

ВАШИНГТОН, 27 ноября. (ТАСС). Рузвельт на пресс-конференции заявил, что он намерен резко сократить правительственные расходы на все общественные невоенные нужды, включая постройку автомобильных дорог, углубление рек, расширение гаваней, разбивку парков и лесонасаждение. Отвечая на вопрос относительно забастовок в военной промышленности, Рузвельт заявил, что правительство будет принимать меры борьбы с ними.

ВАШИНГТОН, 27 ноября. (ТАСС). У Рузвельта состоялось совещание, на котором присутствовали военный министр Стимсон, морской министр Нокс, генеральный прокурор Джексон и член комитета национальной обороны—представитель профсоюзов Хиллмэн. По имеющимся сведениям, на совещании обсуждался вопрос о забастовках в военной промышленности.

На Вологодской трикотажной фабрике областного управления легкой промышленности. На снимке: стахановка сшивального цеха К. М. Муранова, выполняющая нормы на 165 процентов. Фото Вл. Клячина.

РАСШИРЕНИЕ ПРОИЗВОДСТВА КРУЖЕВ В ВОЛОГОДСКОЙ ОБЛАСТИ

Президиум Всекопромсовета на-днях обсудил вопрос о расширении производства кружев в Вологодской области. В будущем году производство кружев должно вырасти почти на сорок процентов. Будет выпущено различных изделий на одиннадцать миллионов рублей. Решено организовать кружевоплетение в Белозерском, Бабаевском, Череповецком, Устюженском и других районах. На строительство специальных мастерских области ассигнуется триста тысяч рублей.

Для расширения ассортимента и повышения качества продукции в Вологодском союзе организуется специальный художественный совет. Среди кружевниц будет проведен конкурс на лучшие изделия, намечено внедрить сто новых образцов кружев. В артелях, для механизации кружевного производства, решено установить триста машин. (ТАСС).

Ценное пособие для школ

Воениздат впервые выпустил подготовленный Генеральным Штабом Красной Армии для учащихся V, VI, VII классов неполных средних и средних школ учебник — «Начальная военная подготовка».

Учебник содержит основные сведения по всем разделам начальной военной подготовки учащихся. В нем сжато изложена история Красной Армии, боевая работа большевистской партии и ее вождей. Учебник также знакомит учащихся со современным состоянием Красной Армии и Военно-Морского Флота.

Бесспорно, выход в свет этого нового учебника сыграет огромную роль в деле поднятия качества преподавания военного дела и физической культуры в школах.

П. ДЕМИЧЕВ

КЛУБ В СОВХОЗЕ

К октябрьским дням в совхозе «Бушуиха», Лежского района, был закончен ремонт и отделка клуба. В помещении чисто, уютно, тепло. Открыты библиотека и читальня. Драмкружок поставил две пьесы—«У границы» и «Подруга». Готовится новая постановка—«Шестеро любимых».

В клубе и читальне для рабочих совхоза устраиваются лекции и беседы на научные и общественные темы. 21 ноября состоялась беседа «О жизни и творчестве Л. Н. Толстого». 24 ноября преподаватель биологии совхозной средней школы В. Н. Пухидский прочитал лекцию — «Происхождение человека». Лекция сопровождалась показом диапозитивов.

Г. ЛЕЖНЕВА.

БУРЯ НАД ВОЛОГДОЙ

В ночь на 27 ноября над Вологдой разразился проливной дождь, сопровождаемый шквалистым северным ветром штормовой силы. Порывы ветра временами достигали 10 баллов. Вырваны с корнем около десятка деревьев, повалены заборы, с нескольких зданий, в том числе с корпусов швейной фабрики имени Клары Цеткин, частично сорваны крыши. Значительные повреждения причинены телефонной сети. Зарегистрировано около ста обрывов проводов. Целые районы города несколько часов оставались без телефонной связи—ветер мешал быстрому исправлению повреждений. К утру сила ветра несколько уменьшилась, подморозило, выпал снег.

БЕЗДУШИЕ И ЧУТКОСТЬ

На-днях у колхозницы Ивановой из Калининского сельсовета, Вологодского района, наступили преждевременные и, как потом выяснилось, неправильные роды. Потребовалась экстренная медицинская помощь.

Председатель сельсовета тов. Белов позвонил по телефону в Вологду на станцию скорой помощи о высылке врача, но получил категорический отказ.

Тогда Белов обратился за помощью к ответственному дежурному по УРКМ. Хотя акушерские дела и не входят в функции работников милиции, дежурный сержант тов. Семин оказался более чутким человеком, чем сотрудники «Скорой помощи». Он выделил одну из оперативных машин, разыскал врача и доставил его к больной.

Надо полагать, что облздрав обратит на этот случай внимание и впредь за медицинской помощью людям не придется обращаться в милицию.

И. ДЬЯЧКОВ.

ПО СТРАНИЦАМ ГАЗЕТ ОБЛАСТИ

ПРОДУКЦИЯ АРТЕЛИ «КРАСНЫЙ МУЗЫКАНТ»

Артель «Красный музыкант» отправила очередную партию своей продукции торговым организациям. 101 полубаян отправлен в Нюксенский район, 68 полубаянов — в Котлас. («Советская мысль», Великий Устюг).

РАСШИРЕНИЕ КОНДИТЕРСКОЙ ФАБРИКИ

Расширяется Череповецкая кондитерская фабрика. Под новые цеха отведен двухэтажный дом. На оборудование намечено израсходовать до 150 тысяч рублей. После расширения фабрика ежегодно будет выпускать 1.000 тонн дополнительной продукции—конфет, карамели, варенья, пряников и сухарей. Оборудуется также цех пирожного. («Коммунист», Череповец).

НОВАЯ ТЕЛЕФОННАЯ ЛИНИЯ

Закончена проводка новой двухпроводной телефонной линии на участке Малая Княжная—Цаново, расстоянием в восемь с половиной километров. Новая линия связала районный центр с Барюгским лесопунктом. («Коллективист», Бичменгский Городок).

КАТОВАЛЬНЫЙ ЗАВОД

Новый катовальный завод на-днях открывает промысловая артель в Демсинском сельсовете. Производительность завода 300 пар валенок в месяц. («Колхозник-животновод», Пришексна).

УЧЕБА КОЛХОЗНИКОВ ОСОАВИАХИМОВЦЕВ

В сельхозартелях «Просвет» и «Моряк», Череповецкого района, организована военная подготовка колхозников-осоавиахимовцев. Занимаются 33 человека. Занятия проводятся два раза в неделю в вечернее время. Руководят ими командиры запаса: младший лейтенант Семенов и младшие командиры Симанов и Ильин.

Колхозники изучают уставы строевой и караульной службы, закон о всеобщей воинской обязанности, знакомятся с устройством винтовки.

С. МИХАЙЛОВ.

СУД

Изворотливый прогульщик и доверчивый врач

Учитель биологии Шулегина А. П. (26 средняя школа г. Вологды) в октябре опоздала на урок. Дело было передано в суд. На суде Шулегина пред'явила бюллетень о болезни, выданный ей врачом поликлиники Верхушкиным, и на этом основании была оправдана.

Директор школы Быков с решением нарсуда не согласился, обжаловал его в областной суд. 19 ноября дело Шулегиной рассматривалось вторично. Свидетельскими показаниями было установлено, что Шулегина действительно совершила прогул и, чтобы избегнуть ответственности, притворилась больной, ввела в заблуждение врача. Врач свою ошибку признал.

Прогульщица приговорена к шести месяцам принудработ.

А. БУГАЕВ.

ИЗВЕЩЕНИЕ

2 декабря, в 8 часов вечера, в зале заседаний горкома ВКП(б) состоится доклад **О международном положении.**

Докладчик тов. Беликов.

Стоимость билета 1 рубль. Билеты продаются в отделе пропаганды и агитации Горкома ВКП(б).

Отдел пропаганды и агитации Вологодского Горкома ВКП(б).

Отв. редактор Н. БИРЮКОВ.

ОБЛДРАМТЕАТР

28 ноября
САДЫ ЦВЕТУТ
29 ноября
ДВАДЦАТЬ ЛЕТ СПУСТЯ
30 ноября и 1 декабря
КРЕМЛЕВСКИЕ КУРАНТЫ
1 декабря в 12 часов дня
Повесть о женщине

Билеты продаются.
Начало вечерних спектаклей в 8 час. 30 м. веч.

ГОТОВЯТСЯ К ПОСТАНОВКЕ:
ВАСИЛИСА МЕЛЕНТЬЕВА А. Н. Островского.
ЛУКРЕЦИЯ БОРДЖИА В. Гюго.

Кинотеатр им. ГОРЬКОГО

СЕГОДНЯ и ЕЖЕДНЕВНО
звуковой художественный фильм
СОРОЧИНСКАЯ ЯРМАРКА
СЕАНСЫ ДЛЯ ДЕТЕЙ
Сегодня и ежедневно ЦИРК
Детские сеансы в 4 ч. дня.
Касса на вечерние сеансы — с 4 ч. дня.
Принимаются заявки на культпоходы.
Анонс: МУЗЫКАЛЬНАЯ ИСТОРИЯ.

Родильному дому Сев. жел. дор. (Путейская ул., д. № 7), требуются кочегары на водяное отопление. Обращаться с 7 утра до 4 часов вечера.

Кинотеатр „ИСКРА“

СЕГОДНЯ и ЕЖЕДНЕВНО
звуковой музыкальный американский фильм
БОЛЬШОЙ ВАЛЬС

При Вологодском центральном магазине № 1 КОГИЗ'а
ОТКРЫТ ОТДЕЛ
„КНИГА—ПОЧТОЙ“

Отдел „Книга—почтой“ по требованию покупателя высылает наложенным платежом книги:
сельскохозяйственные, технические, учебно-педагогические, социально-экономические и др.

Заказы направляйте по адресу:
Гор. Вологда, пл. Свободы, 18, магазин КОГИЗ'а, отдел „Книга — почтой“, телеф. 10—47.

КОГИЗ.

Артель Металлоремонт доводит до сведения своих клиентов, что сданные заказы в мастерские артели: часовая мастерская (площадь Свободы, 20) и механическая мастерская (Калашная улица, дом № 90) в период 1937, 1938 и 1939 г.г. должны быть выкуплены не позднее первого января 1941 года. В случае невыкупа к указанному сроку правление артели назначает их в продажу и никаких претензий не примет.

Правление артели Металлоремонт.

Вытегорское строительство НКВД СССР производит набор шоферов и трактористов. Обращаться в Н. Т. О. строительства— г. Вытегра, Советский проспект, 23/I, телефон 1—20.

ВЕЛИКОУСТЮГСКАЯ ШКОЛА СРЕДНЕГО СЕЛЬХОЗОБРАЗОВАНИЯ
производит дополнительный прием учащихся на первый курс.

Школа подготовляет техников по сельскому хозяйству. Срок обучения 2 года.

Для прохождения учебно-производственной практики учащихся имеется учебное хозяйство (бывший совхоз „Робеспьерово“). Учащиеся обеспечиваются общежитием и удешевленным питанием из столовой учхоза.

В школу принимаются колхозники, работники МТС и совхозов в возрасте не старше 35 лет. Все поступающие (за исключением отличников) подвергаются приемным испытаниям по программам в об'еме 7 классов средней школы по русскому языку, математике и Конституции. Выдержавшие испытание и получившие не менее двух третей оценок отлично и остальные хорошо зачисляются на стипендию. В дальнейшем стипендия назначается по итоговым результатам каждой четверти.

Плата за обучение 150 руб. в учебный год вносится в два срока по 75 руб.
Заявления с документами: 1) об образовании, 2) о состоянии здоровья, 3) о возрасте, 4) о работе—направлять директору школы по адресу: г. Великий Устюг, Советский, 64.

Товарищам, удовлетворяющим требованиям школы разрешается выезд на испытания без вызова школы.

ДИРЕКЦИЯ.

Вологодской конторе Главлесосбыта требуется юрисконсульт или бухгалтер-претензионист, знакомые с лесным делом. Обращаться по адресу: ул. Лассаля, 26-а.

Требуется старший бухгалтер на самостоятельный баланс.
Обращаться в часы занятий (с 8 час. утра до 5 час. вечера), Завокзальная ул., д. № 17, 2-е отделение паровозного хозяйства Сев. ж. д.

Автотехснаб доводит до сведения всех организаций, что отпуск б/талонов с 1 декабря 1940 г. будет производиться с 10 до 14 ч. Там же требуется счетовод материального учета. Советская 15, ком. 36.

Кочегар к паровому котлу требуется санитарно-бактериологическому институту. Адрес: Советский проспект, 37, тел. 2—82. Обращаться в часы занятий.

Вниманию обкомов, фабзавместкомов и организаций.
Вологодский Облсоюзпромкасс просит своевременно сделать заявки на путевки в Харовский дом отдыха на весь 1941 год по адресу: г. Вологда, пл. Свободы, 5, тел. 9—97 2 звонка.

На строительство жилого дома издательства „Красный Север“ срочно требуются плотники и пильщики продольной пилой. Требуется дворник. Справляться по адресу: ул. Карла Маркса, 70.

Артель „Северный кондитер“ покупает дефектный и мороженый картофель, а также берет в переработку.

Волторгу для работы на овощехранилищах „Купрецово“ требуются рабочие—женщины, подростки и мужчины. Оплата сдельная. С предложением обращаться в Волторг, ул. Папанинцев, 3 и на овощехранилище.

Адрес редакции: г. Вологда, ул. Урицкого. 2. Телефоны: отв. редактора — 1-92, зам. редактора—6-26, секретариат—3-45 и 73. отделы: партийной жизни—1-32, пропаганды — 23, экономический—1-33, рабселькоров и писем—1-90.

ГЕ11218 Типография издательства «Красный Север» ул. К. Маркса, 70. Заказ № 1332