Год издания XXII

ПРОЛЕТАРИИ ВСЕХ СТРАН, СОЕДИНЯЙТЕСЬ!

КРАСНЫЙ СЕВЕР

ОРГАН ВОЛОГОДСКОГО ОБЛАСТНОГО И ГОРОДСКОГО КОМИТЕТОВ ВКП(б) И ОБЛАСТНОГО СОВЕТА ДЕПУТАТОВ ТРУДЯЩИХСЯ

№ 261 (5810) | ПОНЕДЕЛЬНИК, 11 НОЯБРЯ 1940 ГОДА | ЦЕНА 10 КОП.

Празднование 23-й годовщины Великой Октябрьской социалистической революции выилось в могучую демонстрацию морально-политического единства советского народа, его беззаветной пргданности родинг, партии Ленина—Сталина, делу коммунизма.

ДВАДЦАТЬ ТРИ ГОДА СОВЕТСКОЙ ВЛАСТИ

Доклад тов. М. И. КАЛИНИНА на торжественном заседании в Большом театре 6 ноября 1940 г.

Товарищи, двадцать третий год существования советской власти займет видное место в истории Союза ССР. Это—год крупных успехов как в социалистическом строительстве, так и в области внешней политики.

В начале текущего года выполнение производственного плана промышленностью встречало серьезные трудности. Я имею в виду не обычные трудности, обусловленные нашим ростом, а трудности, связанные с международной обстановкой, которая сложилась тогда. Эти трудности понятны вам без пояснений.

Тем не менее выполнение плана за 1940 год ожидается, даже при осторожном подсчете, с приростом в 13,6 миллиарда рублей или на 11 проц. больше по сравнению с 1939 годом. Сюда, конечно, не входит промышленность западных областей Украины и Белоруссии и новых советских республик.

В этом году мы имеем определенные сдвиги в работе металлургии и угольной промышленности. Рост выплавки металла и добычи каменного угля идет неуклонно.

Например, добыча каменного угля по сравнению с соответствующими месяцами прошлого года составила:

Июль	112 проц.
Август	114,3 проц.
Сентябрь	116 проц.

Значительных успехов добилась цветная металлургия.

Вообще, товарищи, во второй половине текущего года наблюдается значительный рост нашей тяжелой индустрии по всем ее разветвлениям.

Удовлетворительно работала легкая промышленность.

Из многочисленных новостроек мне хочется отметить только две, которые уже вступили в пусковой период.

Первая—это Угличская гидростанция на 110 тысяч квт. Она пускается скромно, хотя в два раза превосходит Волховстрой. Эта станция явится серьезным вкладом в энергетическое хозяйство Центрального района, в частности—Москвы, и увеличит глубоководность Волги вниз от Иваньковской плотины километров на двести.

Вторая—это Чирчикская гидростанция в Узбекистане с мощностью первой очереди в 43 тысячи квт. На базе этой станции построен азотный завод, который будет добывать азот из воды и воздуха. Тем самым в значительной степени разрешается проблема удобрений для хлопковых полей средне-азиатских советских республик, а транспорт избавляется от соответствующих перевозок.

Наш железнодорожный транспорт справился с работой и успешно выполнил чрезвычайные задания.

Немало достижений имеет и сельское хозяйство, хотя по вегетационным условиям 1940 год был для него очень капризным.

Затянувшиеся весной холода повелительно требовали проведения сева в крайне сокращенные сроки. Наше колхозное крестьянство удовлетворительно справилось с этой задачей.

Надо прямо сказать, что без той техники, коей насыщено социалистическое сельское хозяйство, было бы невозможно одолеть капризы природы. И результат налицо: в этом году у нас получился хороший урожай. Валовой сбор зерновых близок к 7-ми миллиардам пудов.

Успехи сельского хозяйства наглядно иллюстрируются Сельскохозяйственной выставкой, которая в этом году была еще более массовой, еще шире показала многочисленные отрасли колхозного производства.

Если в прошлом году мы имели 196.743 участника, то ныне их число возросло до 327.566. Среди них 348 МТС, 19.730 колхозов, 951 совхоз, 15.118 колхозных животноводческих ферм, 286.994 передовика сельского хозяйства.

Вместо 45 районов—участников выставки 1939 года—Главвыставкому пришлось утвердить 252.

Еще более знаменателен тот факт, что впервые участниками выставки явились края и области в целом, которые перевыполнили установленные показатели за три года по зерну, животноводству и досрочно выполнили свои обязательства перед государством.

Об успехах, достигнутых в сельском хозяйстве отдельными областями и краями, говорят и следующие данные.

Участниками выставки 1940 года явились: по Краснодарскому краю—каждая пятая МТС, в Орджоникидзевском крае—один из каждых трех колхозов, Запорожская область представила на выставку почти половину сельскохозяйственных артелей.

Выставку нынешнего года украсили дела и достижения новых тысяч стахановцев, талантливых организаторов колхозного производства. Рекордные урожаи, привесы молодняка и удои, полученные ими, далеко превзошли те, которые демонстрировались в павильонах в 1939 году.

Напротив, в Западной Европе природные капризы этого года, а также и война, намного снизили урожай. И там задача—прокормить население является одной из серьезнейших проблем.

Но неурожаем поражены и те европейские страны, которые не участвуют в войне.

Для более быстрых темпов развития промышленности советское правительство предприняло в этом году ряд особых мер.

Так, Указом Президиума Верховного Совета СССР от 26 июня 1940 года введен восьмичасовой рабочий день и семидневная неделя вместо шестидневки, запрещен самовольный уход с предприятий и учреждений и т. д.

Указом Президиума Верховного Совета СССР от 10 июля 1940 года определены наказания за выпуск недоброкачественной и некомплектной продукции.

Каждому из вас, товарищи, должно быть понятно, что все эти Указы преследуют одну цель—навести полный порядок в производстве, добиться его планомерного роста. Без этого не может развиваться и быстро расти наша промышленность. А если принять во внимание современную международную обстановку, то тем более станет очевидной необходимость и целесообразность этих Указов.

В последние дни были награждены 9 конструкторов, которым присвоено звание «Герой Социалистического Труда». Этот факт, товарищи, имеет огромное значение. Он говорит о высоком развитии конструкторской мысли в нашей стране. И вот сейчас нам необходимо закрепить эти достижения конструкторской мысли качественно хорошими изделиями.

К числу больших мероприятий советского правительства относится создание государственных трудовых резервов, чем решается одна из важнейших проблем социалистического строительства.

В капиталистических странах не приходится задумываться над созданием трудовых резервов. Там постоянно имеется огромная резервная армия труда в лице массы безработных. За последние два десятилетия, в связи с затяжными кризисами, эта армия выросла еще больше.

Поэтому в капиталистических странах приходится думать не о создании трудовых резервов, а о том, чтобы как-нибудь использовать хотя бы небольшую часть безработных, дать им какую-нибудь работу. Армия безработных—это неприятный, очень опасный горючий материал для капиталистического мира.

Между прочим в капиталистических странах, при наличии безработицы, в настоящее время далеко неблагополучно обстоит дело с резервами квалифицированной рабочей силы. Например, в Англии—классической стране капитализма—явно недостает высококвалифицированных рабочих. Этот золотой фонд капиталисты непредусмотрительно растранжирили в кризисные годы.

В Советском Союзе давно ликвидирована безработица. Идет быстрое развитие социалистической промышленности. Резервы рабочей силы в городах исчерпаны, а приток ее из деревни сократился.

До революции разорявшееся крестьянство ежегодно выделяло миллионы людей, которые уходили в город в поисках работы. Теперь колхозному крестьянству, даже при мало-мальски добросовестной работе, обеспечено безбедное существование. И потому колхозная деревня уже не выделяет стихийно рабочую силу, необходимую для промышленности.

Наша промышленность и сельское хозяйство развиваются на социалистических, плановых началах. Государство распоряжается у нас всеми материальными фондами и деньгами, оно планирует средства производства и финансы.

Но у нас еще слишком недостаточно осуществлялось планирование рабочей силы, которая является одной из главных, решающих составных частей производства. Если даже все элементы производства налицо, а рабочая сила отсутствует, то никакого производства не получится, все элементы производства без рабочей силы останутся мертвыми.

Нехватка квалифицированных рабочих, особенно в отраслях тяжелой индустрии, тормозила наше дальнейшее продвижение вперед. Учитывая это, советское правительство приступило к созданию трудовых резервов, к организованной подготовке рабочей силы, недостающей социалистической промышленности. Осуществление Указа Президиума Верховного Совета СССР о создании государственных трудовых резервов, т. е. подготовка за счет государства в ремесленных училищах и школах фабрично-заводского обучения квалифицированных рабочих обеспечит дальнейший неуклонный рост нашей промышленности.

Характерно, что в одной из иностранных газет, в которой, как и во всей буржуазной прессе, ко всем мероприятиям советской власти относятся не очень доброжелательно, стремясь всегда охаять все, что предпринимается советской властью,—в этой газете писали, что при проведении этого мероприятия в жизнь Советский Союз в области промышленности будет первоклассной страной. Такие вещи мы не часто слышим от наших врагов.

Обязанность наших партийных, профсоюзных, комсомольских и хозяйственных организаций—всеми способами помогать созданию государственных трудовых резервов.

Товарищи, я уже говорил вам, что внешние события за этот год имели влияние и на нашу экономику. Да и как же им было не влиять! Достаточно вспомнить, что с 1 декабря прошлого года началась война с Финляндией, которая потребовала от нас известных усилий.

Вы знаете, что силы природы здесь были целиком против советских войск. Непроходимые леса, болота, глубокие снега, морозы, которые на протяжении почти всей кампании держались на уровне 40 градусов, мешали полному применению нашей военной техники.

Но советские войска показали, что по существу для них нет препятствий. Через 3 месяца Финляндия должна была подписать мир на условиях, предложенных Советским Союзом.

Эта война еще не нашла своего летописца. И вообще у нас слишком мало написано о замечательных, исключительно героических подвигах наших частей и отдельных людей в период финской кампании.

Продажная буржуазная пресса клеветала на Красную Армию. Однако, в конце концов, целый ряд корреспондентов должен был расписаться и засвидетельствовать в той же буржуазной прессе, что они давали лживые корреспонденции, чтобы опорочить Красную Армию.

Я думаю, наше военное ведомство постарается восстановить в печати подлинную картину этой войны.

За финскую кампанию награждены орденами, медалями и другими знаками отличия многие воинские части, десятки тысяч бойцов, командиров, политработников и других ее участников. Конечно, достойных награды было неизмеримо больше. Об этом свидетельствовали сами награжденные при получении орденов, 405 человекам присвоено звание «Герой Советского Союза». А это у нас—высшая награда, которая дается за исключительные подвиги.

Уже одни эти цифры говорят о доблести и геройстве нашей Красной Армии. Значит, та любовь, которой пользуется у нас Красная Армия буквально среди всего населения, как видите, полностью оправдана перед народом.

Товарищи, в этом году значительно выросла территория и численность населения Советского Союза за счет присоединившихся к нам трех республик: Эстонии, Латвии и Литвы.

Это присоединение очень характерно. Я лично не знаю в истории подобных примеров.

20 лет господствовали капиталистические клики в Эстонии, Латвии и Литве, 20 лет они вели агитацию, стремясь привить своим народам ненависть к Советскому Союзу. И все-таки они не смогли заглушить глубокого чувства симпатии этих народов к Советскому Союзу.

Прежние правительства Эстонии, Латвии и Литвы, которые фактически не имели опоры в народе, должны были уступить место народным правительствам. А эти правительства, выполняя волю своих народов, обратились к советскому правительству с просьбой о присоединении к СССР. Конечный результат таков: сегодня Эстония, Латвия и Литва являются полноправными республиками великого Советского Союза.

Вот вам конкретное проявление глубокого чувства симпатии народов этих стран к СССР.

В этом же году была исправлена большая историческая несправедливость—воссоединена Бессарабия с Советским Союзом.

Надо вспомнить всю вероломность румынских бояр и капиталистов. В прошлую мировую войну Россия была союзником Румынии. Русские войска дрались на румынском фронте, защищая румын от германских войск. А вот когда у нас к власти пришли рабочие и крестьяне, румынские бояре и капиталисты, воспользовавшись нашей временной военной слабостью, захватили часть нашей территории.

Теперь мы возвратили Бессарабию и Северную Буковину, населенную украинцами. Излишне говорить, с каким восторгом бессарабцы и украинцы Северной Буковины присоединились к Советскому Союзу. Это великолепно испытали на себе части нашей Красной Армии, которые восторженно встречались населением этих территорий.

Итак, товарищи, около 23-х миллионов населения присоединилось за этот год к Советскому Союзу. Они только что присоединились, но кажется, что это как будто старые советские территории. Они получили все права советского гражданства, начиная от почетного права служить в Красной Армии. А армии Эстонии, Латвии и Литвы целиком влились в состав Красной Армии. И уже один этот факт показывает, насколько велико, насколько прочно действительное братство народов Советского Союза. Найдите в истории хоть один аналогичный пример!

Товарищи, сейчас идет война между великими, руководящими европейскими державами и уже 4-й год продолжается война на Дальнем Востоке. Значит, в состоянии войны находится почти весь мир. Из больших государств фактически лишь один Советский Союз находится вне войны, соблюдая строгий нейтралитет.

Конечно, столь огромная война не может не задевать нейтральных стран, ну, хотя бы тем, что внешняя торговля, по крайней мере, морская, значительно тормозится. Но все-таки, когда почти весь мир охвачен такой войной, быть вне ее—это великое счастье.

Я должен сказать, что такое положение не создается само собой. Оно есть результат наших внутренних достижений и успехов нашей внешней политики. Оно есть результат деятельности нашего руководства.

А руководство хозяйственное, внешнеполитическое, военное исходит от товарища Сталина. **(Бурные аплодисменты, переходящие в овацию).** Таким образом, все это результат, дело сталинского руководства.

Товарищи, сложившаяся международная обстановка не дает нам права быть безразличными наблюдателями, спокойными созерцателями развивающихся событий. Эта обстановка накладывает на каждого советского гражданина ответственные обязанности.

Советский Союз—единственное в мире социалистическое государство. Впервые за всю историю трудящиеся имеют свою настоящую родину.

Социалистическая родина—какое это великое слово! И нет более возвышенной, более благородной и святой задачи, чем задача служить своей социалистической отчизне, служить не словами, а делами.

Первая и самая главная наша обязанность—это дальнейшее укрепление хозяйственной и оборонной мощи социалистической родины.

Рабочий, колхозник, служащий, инженер, артист, писатель, ученый—каждый советский человек в своей области должен вложить всю свою энергию и волю, все свои способности и силы для того, чтобы обеспечить еще большее процветание, чтобы поднять еще выше могущество нашей социалистической родины.

Это и будет выполнением народами нашего Союза своего долга перед международным пролетариатом. Это и будет истинной борьбой за коммунизм.

В этой борьбе за коммунизм нами руководит коммунистическая партия, товарищ Сталин. И сегодня, в день праздника советской власти, в день 23-летия Великой Октябрьской Социалистической Революции, подводя итоги нашей борьбы, мы с глубоким чувством, с открытым сердцем приветствуем нашего вождя—великого Сталина. **(Бурная овация).**

Да здравствует 23 годовщина Великой Октябрьской Социалистической Революции! **(Аплодисменты).**

Да здравствует великий советский народ! **(Аплодисменты).**

Да здравствует Всесоюзная Коммунистическая Партия (большевиков)! **(Аплодисменты).**

Да здравствует вождь советского народа—великий Сталин!

(Бурная, продолжительная овация. Все встают. Оркестр исполняет «Интернационал». В зале раздаются приветственные возгласы в честь товарища Сталина).

СВЫШЕ 5.000 БОЕВЫХ САМОЛЕТОВ УЧАСТВОВАЛО В ВОЗДУШНЫХ ПАРАДАХ ПО СССР 7 НОЯБРЯ 1940 ГОДА

Авиационные парады состоялись в городах: Москва, Рига, Львов, Орел, Таллин, Черновицы, Воронеж, Киев, Одесса, Архангельск, Мурманск, Севастополь, Тбилиси, Новосибирск, Иркутск, Ереван, Выборг, Красноярск, Чита, Ашхабад, Батуми, Сталинабад, Баку, Алма-Ата, Владивосток, Ростов-на-Дону, Ташкент и других приграничных городах.

Свыше 5 тысяч боевых самолетов различных типов (бомбардировщики, истребители, штурмовики и другие) четким строем прошли над площадями праздничных городов. Машины пилотировались с исключительной точностью и летным искусством. Всеобщее восхищение трудящихся вызвали самолеты новых конструкций. В воздушных парадах участвовали также скоростные бомбардировщики, обладающие большой маневренностью, высотностью и грузопод'емностью. Истребители проносились на значительных скоростях.

Советский народ горячо приветствовал славных летчиков сталинской авиации, конструкторов—Героев Социалистического Труда и рабочих авиационных заводов, дающих Красной Армии и Военно-Морскому Флоту превосходную воздушную технику.

Плохая погода помешала проведению воздушных парадов в ряде городов Советского Союза. Из-за скверных метеорологических условий (снегопад и дождь) не состоялись авиационные парады в Ленинграде, Хабаровске, Петрозаводске, Харькове, Минске, Вильнюсе, Биробиджане, Каунасе, Благовещенске, Гродно, Белостоке и других городах.

В ряде городов (например в Киеве, Выборге и других) по этой же причине воздушные парады были проведены в сокращенном об'еме.

Как полагают, в случае благоприятной погоды в этих городах, общее количество боевых самолетов, участвовавших на парадах, составило бы свыше 8 тысяч единиц. (ТАСС).

Речь Народного Комиссара Обороны Маршала Советского Союза тов. Тимошенко С. К.

Товарищи красноармейцы, командиры и политработники, рабочие, колхозники и работники интеллигентного труда, товарищи представители Советской Литвы, Латвии, Эстонии, Бессарабии и Северной Буковины!

По поручению Центрального Комитета Всесоюзной Коммунистической партии большевиков и Правительства Союза Советских Социалистических Республик, поздравляю вас с двадцать третьей годовщиной Великой Октябрьской Социалистической Революции.

Товарищи!

Прошел еще один год большой созидательной работы народов Советского Союза.

Истекший год войдет в Историю Великой Октябрьской социалистической революции—как год новых всемирно-исторических побед социализма, одержанных нашей страной под руководством большевистской партии, под мудрым водительством великого **Сталина.**

Советский народ, с чувством глубокой веры в свои силы, успешно проводит в жизнь величественный план третьей сталинской пятилетки.

Во всех отраслях народного хозяйства мы отмечаем замечательные успехи и достижения.

Растут, крепнут и непрерывно движутся вперед наша социалистическая промышленность и социалистическое земледелие. Все больше увеличивается производство предметов вооружения, машин, нефти, металла, угля, товаров широкого потребления и сельскохозяйственных продуктов.

Неуклонно повышается производительность труда. Повсюду укрепляется трудовая дисциплина. На предприятиях и в учреждениях, совхозах и колхозах наводится настоящий большевистский порядок.

Все больше ширится стахановское движение. Растут ряды передовых людей нашей страны—инициаторов высокой производительности труда.

Наша страна стала во много раз сильнее и более могущественной в оборонном и хозяйственном отношении.

Товарищи!

Двадцать третью годовщину Октября мы отмечаем в исключительно сложной международной обстановке.

Война принимает все более широкие размеры, захватывая в свою орбиту новые страны, новые государства и народы.

Уже больше половины населения земного шара втянуто в эту бойню.

Законы войны суровы и неумолимы. Война сеет смерть и разрушения. Гибнут сотни тысяч людей. Уничтожаются величайшие памятники культуры и неисчислимые материальные ценности, созданные трудом рабочих и крестьян.

Мудрая сталинская внешняя политика—политика мира между народами и обеспечения безопасности нашей родины—привела к новым замечательным победам. Советский Союз не участвует в войне. Советское правительство обеспечило мирный труд народам нашей страны.

Неизмеримо возросла роль Советского Союза в разрешении международных вопросов. Повысился его авторитет в глазах трудящихся всего мира. Опираясь на силу и мощь Красной Армии, Советское Правительство, мирным путем, разрешило советско-румынский конфликт по вопросу о Бессарабии и Северной Буковине.

Народы Бессарабии и Северной Буковины вырваны из плена и освобождены от ига румынских бояр. Навсегда остались позади их двадцатидвухлетние страдания.

В Литве, Латвии и Эстонии уничтожена ненавистная для трудящихся масс власть помещиков и капиталистов. Отныне хозяевами своей жизни стали сами рабочие, крестьяне, трудовая интеллигенция этих стран.

Освобожденные народы Литвы, Латвии, Эстонии, Бессарабии и Северной Буковины раз и навсегда избавлены от нищеты, голода, эксплоатации, разорения и бесправия. Перед ними раскрылись широчайшие перспективы новой, счастливой и зажиточной жизни. Над ними взошло солнце Сталинской Конституции, под яркими лучами которого все больше и больше будут расцветать промышленность, сельское хозяйство, наука, культура и искусство этих народов.

Защищая безопасность своих рубежей и обеспечивая свои государственные интересы, Советский Союз значительно вырос и продвинул свои границы на побережье Финского залива, Балтийского моря и Дуная.

Капиталистическому миру пришлось потесниться и уступить.

Все это имеет исключительное значение для укрепления обороноспособности нашей страны.

Но как бы ни велики были наши достижения—нам не к лицу зазнаваться и успокаиваться на достигнутом.

В напряженной международной обстановке, чреватой различными неожиданностями, мы должны проявить максимальную бдительность и всегда помнить указания товарища **Сталина** о том, что «нужно весь наш народ держать в состоянии мобилизационной готовности перед лицом опасности военного нападения, чтобы никакая «случайность» и никакие фокусы наших внешних врагов не могли застигнуть нас врасплох....».

Все это обязывает нас еще больше работать над усилением хозяйственной и оборонной мощи нашей страны, над всемерным укреплением Красной Армии и Военно-Морского Флота.

Трудящиеся нашей страны должны работать на благо своей родины еще больше и лучше, должны насаждать трудовую дисциплину на наших заводах, всемерно повышать производительность труда и улучшать качество производимой продукции, должны своим честным и добросовестным отношением к труду множить богатства Советского Союза и усиливать тем самым могущество нашей родины и нашей Красной Армии.

Товарищи!

Наша родная Красная Армия, являясь могучим оплотом мирного труда народов Советского Союза, верным стражем завоеваний Великой Октябрьской Социалистической Революции, неуклонно укрепляет свою мощь.

Красная Армия всегда готова выполнить свой священный долг и оправдать любовь и доверие великого советского народа.

Заверяю Правительство Советского Союза и Центральный Комитет Всесоюзной Коммунистической партии большевиков, что Красная Армия в любой момент, по первому зову партии и правительства, готова дать сокрушительный отпор всем, кто осмелится посягнуть на священные границы нашего социалистического государства.

Да здравствует двадцать третья годовщина Великой Октябрьской Социалистической Революции!

Да здравствует великая семья народов Советского Союза!

Да здравствуют освобожденные народы Литвы, Латвии, Эстонии, Бессарабии и Северной Буковины!

Да здравствует наша славная Красная Армия и Военно-Морской Флот!

Да здравствует Всесоюзная Коммунистическая Партия большевиков—передовой отряд трудящихся Советского Союза!

Да здравствует наш родной, любимый **Сталин!**

ПАРАД НЕСОКРУШИМОЙ МОЩИ СОВЕТСКОГО НАРОДА

НА КРАСНОЙ ПЛОЩАДИ В ДЕНЬ XXIII ГОДОВЩИНЫ ВЕЛИКОЙ ОКТЯБРЬСКОЙ СОЦИАЛИСТИЧЕСКОЙ РЕВОЛЮЦИИ

В воздушном параде в Москве принимало участие до 700 самолетов

Красная площадь. Она выглядит величественно и торжественно. На фронтоне здания против мавзолея — портреты Ленина и Сталина под сенью знамен. На русском, немецком, французском, английском, испанском и китайском языках начертаны бессмертные слова Коммунистического Манифеста: «Пролетарии всех стран, соединяйтесь!».

К 10 часам заполняются трибуны у Кремлевской стены. Здесь собрались члены ЦК ВКП(б), депутаты Верховных Советов СССР и РСФСР, Герои Советского Союза, Герои Социалистического Труда, знатные стахановцы и ударники московских предприятий, выдающиеся деятели науки, техники, литературы и искусства, командиры и политработники Красной Армии и Военно-Морского Флота. В кругу москвичей на празднике впервые присутствуют делегации трудящихся Литвы, Латвии, Эстонии, Бессарабии и Северной Буковины, посланцы освобожденных народов, недавно вступивших в семью могучего Советского Союза. Здесь же находятся представители армии дружественной Монгольской Народной Республики. Несколько трибун занимают чины дипломатического корпуса, корреспонденты советской и иностранной прессы.

На площади и прилегающих улицах безукоризненными прямоугольниками построены воинские части, представляющие на праздничном параде все рода войск.

Командующий войсками Московского Военного Округа генерал армии И. В. Тюленев об'езжает войска.

Одиннадцать часов. На трибуну мавзолея поднимаются товарищи И. В. Сталин, В. М. Молотов, К. Е. Ворошилов, Л. М. Каганович, М. И. Калинин, А. А. Андреев, А. И. Микоян, Л. П. Берия, Н. М. Шверник, Г. М. Маленков, Г. М. Димитров, М. Ф. Шкирятов, Л. З. Мехлис, А. С. Щербаков, Н. А. Булганин, А. Я. Вышинский, А. Н. Поскребышев, А. Е. Бадаев, С. А. Лозовский, А. Ф. Горкин и другие члены ЦК ВКП(б), Правительства и Президиума Верховного Совета СССР. Гремит восторженная овация в честь великого вождя народов товарища Сталина и его соратников. На нижней трибуне мавзолея—адмирал Н. Г. Кузнецов, Маршалы Советского Союза С. М. Буденный, Г. И. Кулик, Б. М. Шапошников, генерал армии К. А. Мерецков, генералитет Красной Армии.

Из Спасских ворот Кремля выезжает Народный Комиссар Обороны Герой Советского Союза, Маршал Советского Союза С. К. Тимошенко. Трибуны рукоплещут.

Приняв рапорт командующего парадом генерала армии Тюленева, Маршал об'езжает войска и здоровается с ними. В ответ на приветствие Наркома гремит могучее красноармейское и краснофлотское «ура».

Об'езд войск закончен. Товарищ С. К. Тимошенко поднимается на трибуну мавзолея и произносит краткую речь.

Когда тов. Тимошенко, заканчивая речь, провозглашает здравицу в честь товарища Сталина, раздается громовое «ура». Оркестр исполняет «Интернационал», гремят раскаты праздничного артиллерийского салюта.

11 часов 30 минут. Начинается торжественный марш частей. Это была незабываемая демонстрация мощи вооруженных сил советского народа. Марш открывают слушатели Краснознаменной и ордена Ленина Военной Академии имени М. В. Фрунзе. Колонну возглавляет начальник Академии трижды орденоносец генерал-лейтенант Хозин. Знамя Академии несет Герой Советского Союза Карсанов в сопровождении ассистентов—Героев Советского Союза Армана и Мошляка. В рядах идут Герои Советского Союза.

Затем идут колонны Военно-Политической ордена Ленина Академии имени В. И. Ленина, артиллерийской ордена Ленина Академии имени Ф. Э. Дзержинского, Военной Академии моторизации и механизации имени И. В. Сталина, Военной Академии химической защиты имени К. Е. Ворошилова, Военно-Инженерной Академии имени В. В. Куйбышева, Военно-Воздушной Академии имени Н. Е. Жуковского и других учебных заведений Красной Армии.

Идет полк гражданской авиации, возглавляемый начальником Академии гражданского воздушного флота Героем Советского Союза комбригом М. Т. Слепневым. В составе этого полка немало женщин. Летчики, изведавшие многочисленные воздушные трассы, также уверенно держатся в сухопутном строю, как и в привычной для них воздушной стихии. Отличные пилоты, налетавшие не одну тысячу километров, они готовы в любую минуту сесть за штурвалы боевых самолетов.

Всеобщее восхищение вызывает сомкнутый строй сводного батальона моряков, прибывших с кораблей Балтики, Черного моря, Тихого океана. Гордо развевается боевое знамя Краснознаменного Балтийского флота.

Безукоризненно держа равнение, идет пехота. Громовым «ура» приветствуют пехотинцы товарища Сталина. Пехотинцы проходят с винтовками наперевес. Всеобщее внимание привлекает новое совершенное вооружение пехоты. Значительная часть бойцов вооружена винтовками с оптическими прицелами, легкими винтовками — автоматами, ручными пулеметами, гранатометами. Над созданием новейших типов стрелкового вооружения неустанно работает пытливая мысль талантливейших советских конструкторов, таких как тт. Дегтярев и Токарев, чьи заслуги в этой области отмечены высоким званием Героя Социалистического Труда.

Четко проходят через Красную площадь учащиеся специальных школ—юноши, готовящиеся стать квалифицированными артиллеристами Красной Армии.

Вместе с частями Красной Армии и Военно-Морского Флота в параде участвует вооруженный отряд трудящихся столицы.

На рысях проходят кавалерийские части. Идет конная артиллерия, получившая в последнее время новое вооружение. Бесшумно пересекают площадь велосипедисты — члены добровольных спортивных обществ Москвы. Затем начинается марш мото-механизированных частей. Быстро проносятся мотоциклисты-пулеметчики. Проезжают бронемашины различных типов. На грузовиках следует моторизованная пехота, способная в кратчайшие сроки проделывать многокилометровые марши, мобильная и грозная. Солнечные лучи играют в рефлекторах огромных прожекторов. За ними—зенитные пулеметы, зенитные пушки малого и среднего калибра, зенитная артиллерия крупного калибра. Стволы орудий устремлены в небо, как грозное предупреждение. Вражеский самолет никогда не сможет безнаказанно появиться под советским небом.

На площадь вступает артиллерия на механической тяге. Типы и калибры орудий многообразны. Здесь и дальнобойные пушки, и мощные гаубицы на гусеничном ходу. Сложнейшая артиллерийская техника вызывает восхищение на трибунах. Грозное шествие замыкают мощные орудия дальнего действия—пушки и гаубицы. На трибунах раздаются бурные рукоплескания. Советский народ выражает свое горячее одобрение плодотворной работе славной плеяды конструкторов-артиллеристов — Героев Социалистического Труда В. Г. Грабина, И. И. Иванова, М. Я. Крупчатникова, их помощников и учеников.

По площади с огромной быстротой проносятся три скоростных танка. За ними проходят тяжелые танки. На броне машин имена — «Сталин», «Клим Ворошилов», «Киров», «Жданов».

Торжественный марш наземных частей Красной Армии и Военно-Морского Флота, продолжавшийся около полутора часов, заканчивается. Проходит сводный оркестр. В это время в голубом безоблачном небе появляются серебристые двухмоторные бомбардировщики. Они летят низко, провожаемые восторженными взглядами. На их плоскостях отчетливо видны красные звезды. Крупными соединениями пролетают истребители. В воздушном параде принимают участие различные типы самолетов бомбардировочной, истребительной и штурмовой авиации. Всеобщее восхищение вызывают самолеты новых конструкций. Появляются мощные пассажирские самолеты. Все это машины новейших конструкций, обладающие большими скоростями и значительным радиусом действия. Боевые самолеты оснащены первоклассными средствами воздушного боя, способными разгромить любые силы противника. Взоры миллионов москвичей не отрываются ни на минуту от небесного свода. И каждый с гордостью произносит имена создателей замечательных воздушных кораблей и авиационного вооружения — Героев Социалистического Труда Поликарпова, Яковлева, Шпитального, Микулина, Климова, умножающих могущество нашей родины в воздухе. Высоким летным искусством владеют в совершенстве гордые сталинские соколы, бесстрашные пилоты, сидящие за штурвалами боевых самолетов. Звенья, эскадрильи, воздушные полки проходят безукоризненным строем. Летчики держат равнение в воздухе также уверенно и точно, как и наземные части Красной Армии. В воздушном параде, который вызвал восхищение наблюдателей, участвовало до 700 самолетов. (ТАСС).

ДЕМОНСТРАЦИЯ ТРУДЯЩИХСЯ НА КРАСНОЙ ПЛОЩАДИ

7-го ноября 1940 года через Красную площадь прошло 1.600 тысяч демонстрантов. 3 часа 40 минут продолжалось это величественное шествие—демонстрация сплоченности, силы и морально-политического единства советского народа.

Первые 12 районов вступили на площадь, когда полки скоростных истребителей появились над Историческим музеем. Стремителен и грозен был их полет! Летчики сталинской авиации вели десятки боевых самолетов, созданных, как и весь могучий арсенал вооруженных сил СССР, творчеством наших конструкторов, рабочих, инженеров.

Демонстранты на Красной площади рапортовали партии и правительству о своих победах в хозяйственном и культурном строительстве—о досрочном выполнении производственных планов, укреплении социалистической дисциплины, росте производительности труда.

— Да здравствует родина! Да здравствует Сталин!—провозглашают трудящиеся передового металлургического гиганта—завода «Серп и Молот».

Этот возглас подхватывают тысячи людей; советские люди знают, что всеми своими успехами они обязаны мудрому сталинскому руководству. Мощное «ура», не смолкая, гремит над площадью. Товарищи Сталин, Молотов, руководители партии и правительства приветствуют счастливый советский народ.

Через площадь идут коллективы крупнейших предприятий столицы—автозавода имени Сталина, шарикоподшипникового завода имени Л. М. Кагановича, трехгорной мануфактуры им. Дзержинского, заводов «Красный пролетарий», «Калибр», «Каучук»... Все они рапортуют об успехах, достигнутых в предоктябрьском социалистическом соревновании, о сотнях станков, приборов, машин, о сотнях тысяч метров тканей, выпущенных сверх плана.

— Да здравствует наш рабочий класс! Стахановцам заводов и фабрик—большевистский привет! — провозглашают с центральной трибуны, и в ответ гремит мощное «ура»!

В лозунгах демонстрантов ярко отражена забота трудящихся о социалистической организованности, образцовом порядке и дисциплине на предприятиях.

«Борьба с прогульщиками и дезорганизаторами производства есть борьба за укрепление мощи нашей родины и ее Красной Армии. Да здравствуют трудовая дисциплина и образцовый порядок на предприятиях нашей родины!».

Этот лозунг Центрального Комитета ВКП(б), выражающий волю и мысли всех советских патриотов, многократно повторяется в праздничной демонстрации. Трудящиеся столицы, проходя мимо трибун, заверяют руководителей партии и правительства, что эта важнейшая государственная задача будет выполнена по-большевистски.

Шествие колонн не прекращается ни на минуту. Все новые и новые отряды трудящихся вступают на площадь.

В демонстрации участвуют люди всех возрастов—старики, испытавшие на себе ярмо капиталистического рабства, люди, выросшие в наше советское время; ровесники Октября, подростки, только вступающие в жизнь. Многие из этих подростков скоро будут призваны в школы фабрично-заводского обучения, ремесленные и железнодорожные училища. Трудящиеся Москвы по-большевистски взялись за создание трудовых резервов и сегодня они обязуются показать пример организованного и четкого осуществления этой задачи.

Перед мавзолеем проходят делегации Московской области—мастеров стахановских урожаев. Они приехали в гости к трудящимся столицы и сейчас вместе с ними празднуют великую годовщину.

Среди демонстрантов много работников науки, искусства, врачей, студентов — передовой советской интеллигенции.

Несколько часов назад отсюда, с Красной площади, десятки миллионов людей слышали речь Народного Комиссара Обороны СССР Маршала Советского Союза тов. С. К. Тимошенко. Он еще раз напомнил слова товарища Сталина о том, что нужно весь наш народ держать в состоянии мобилизационной готовности перед лицом опасности военного нападения, чтобы никакая «случайность» и никакие фокусы наших внешних врагов не могли застигнуть нас врасплох.

Демонстрация ярко показала, что советские люди твердо помнят и по-большевистски претворяют в жизнь это мудрое указание вождя. В многочисленных лозунгах и плакатах трудящиеся столицы заверяли партию и правительство в своей готовности с еще большей энергией укреплять обороноспособность страны, вооружать Красную Армию и Военно-Морской Флот новейшей боевой техникой. С необычайной силой было продемонстрировано единение и крепкая связь советского народа с Красной Армией. «Если завтра война»—трудящиеся нашей родины все, как один, готовы защищать ее священные рубежи! Об этом говорят десятки тысяч физкультурников, наглядно показавших своим замечательным маршем силу, выносливость, закалку.

Высоко над рядами демонстрантов подняты тысячи портретов Ленина и Сталина, плакатов и лозунгов с начертанными на них словами привета руководителям партии и правительства. Старики, взрослые, юноши проходят по площади, не отрывая взоров от трибуны мавзолея, где окруженный своими боевыми соратниками стоит великий и мудрый вождь советского народа, организатор и вдохновитель всех побед социалистического строительства. Бесконечной любовью к товарищу Сталину, глубокой благодарностью ему за счастливую жизнь проникнуты каждый возглас, каждый лозунг демонстрантов.

— Да здравствует товарищ Сталин!

— Привет великому Сталину!

— Родному Сталину—ура!

Эти возгласы, ни на минуту не умолкая, раздаются из конца в конец площади. Трудящиеся столицы горячо приветствуют главу советского правительства тов. Молотова, товарищей Ворошилова, Кагановича, Калинина, Андреева, Микояна, Жданова, Хрущева, Берия, Шверника, Димитрова, Тимошенко, Маленкова.

Нынешний Октябрьский праздник особенно радостен и знаменателен. В братскую семью советских народов влились трудящиеся Бессарабии, Северной Буковины, Литвы, Латвии и Эстонии, навсегда сбросившие ярмо капиталистического рабства и ставшие под непобедимое красное знамя социализма. В этот час, когда по Красной площади шли ликующие колонны трудящихся—вместе с ними праздновали столицы новых союзных республик—Кишинев, Каунас, Рига, Таллин, десятки и сотни городов и деревень, где еще полгода назад властвовали помещик и капиталист. Освобожденные народы слышали Красную площадь, голос родной Москвы...

На Красной площади мощно звучит тысячеустое «ура» в честь ленинско-сталинской национальной политики, обеспечивающей нерушимую дружбу народов СССР, в честь освобожденных народов Бессарабии, Северной Буковины, Литвы, Латвии и Эстонии. Проходя мимо трибуны, где стоят делегации трудящихся новых союзных республик, приехавшие на праздник в столицу, москвичи горячо и сердечно их приветствуют.

Трудящиеся Красной столицы начертали на своих праздничных знаменах слова, выражающие мысли и чувства всего многомиллионного советского народа:

«Да здравствует внешняя политика Советского правительства, политика мира между народами и обеспечения безопасности нашей родины!».

В честь этой мудрой сталинской внешней политики, в честь ее вдохновителя—товарища Сталина и главы Советского Правительства тов. Молотова рабочие, колхозники, интеллигенция—десятки тысяч коллективов, проходящих перед мавзолеем, провозглашают могучее, дружное «ура».

.... 4 часа 35 минут. Ясный солнечный день сменился ноябрьскими сумерками. Темнеет. Над кремлевскими башнями зажглись яркие рубиновые звезды. Последние ряды демонстрантов покидают Красную площадь. (ТАСС)

Празднование XXIII годовщины Великой Октябрьской социалистической революции в Вологде. На снимке: колонны трудящихся проходят на площади Революции. Фото Вл. Клячина.

ПРИЕМ В КРЕМЛЕ УЧАСТНИКОВ ПАРАДА НА КРАСНОЙ ПЛОЩАДИ, СОСТОЯВШЕГОСЯ 7 НОЯБРЯ 1940 ГОДА

Вечером восьмого ноября в Кремле Центральный Комитет ВКП(б) и Правительство СССР принимали участников военного парада, состоявшегося на Красной площади в честь XXIII годовщины Великой Октябрьской социалистической революции.

К 19 часам в Георгиевском зале и других залах Большого Кремлевского Дворца собрались бойцы, командиры и политработники, представители всех родов войск — пехотинцы, кавалеристы, артиллеристы, летчики, танкисты, моряки, инженеры, техники, связисты, врачи. Все это пламенные советские патриоты, неустанным трудом умножающие мощь вооруженных сил Советского Союза, укрепляющие оборону своей великой социалистической родины. Здесь присутствуют члены ЦК ВКП(б), депутаты Верховного Совета СССР, Верховного Совета РСФСР, Народные Комиссары, Генералитет Красной Армии, высшее командование Военно-Морского Флота, Герои Советского Союза, Герои Социалистического Труда, видные деятели науки и техники, стахановцы промышленности, мастера искусств.

Среди присутствующих — Маршалы Советского Союза Буденный, Шапошников, Кулик, адмирал Кузнецов, генерал армии Мерецков, генерал армии Тюленев, генерал-полковник Городовиков, тт. Вышинский, Вознесенский, Первухин, Бадаев, Ярославский, Лозовский, Николаева, Бенедиктов, Кафтанов, Ванников, Тевосян, Вахрушев, Шахурин, Зверев, Митерев, Лукин, Седин, Пронин, Храпченко, Герои Социалистического Труда Дегтярев, Токарев, Шпитальный, Поликарпов, Яковлев, Грабин, Иванов, Крупчатников, Герои Советского Союза Смушкевич, Молоков, Беляков, Бадигин, Душкин, Левченко, Гризодубова, Смирнов, Шевелев, Доронин, Бочкарев, Чернопятко, Арман, Алексеев, Крюкин и другие.

Бурными рукоплесканиями встретили присутствующие появление в Георгиевском зале тт. В. М. Молотова, К. Е. Ворошилова, Л. М. Кагановича, М. И. Калинина, А. И. Микояна, Л. П. Берия, Н. М. Шверника, Г. М. Маленкова, С. К. Тимошенко.

Народный Комиссар Обороны, Герой Советского Союза, Маршал Советского Союза С. К. Тимошенко свое первое слово посвятил нашей доблестной Красной Армии, ее Героям и тепло приветствовал участников праздничного парада на Красной Площади—бойцов, командиров и политработников Московского гарнизона.

Раздается восторженная овация, когда тов. Тимошенко провозглашает здравицу в честь самого дорогого и любимого для всего многомиллионного советского народа человека—в честь товарища Сталина, окружающего исключительной заботой и вниманием Красную Армию, отечески воспитывающего Героев. Все встают. Несколько минут длится овация, гремит могучее красноармейское и краснофлотское «ура», слышатся возгласы приветствий в честь товарища Сталина.

Затем тов. Тимошенко обращает слова приветствия к ближайшему соратнику тов. Сталина, любимому главе Советского Правительства Вячеславу Михайловичу Молотову. Эта здравица вызывает бурные рукоплескания всех присутствующих.

По предложению товарища Тимошенко участники приема тепло приветствуют Председателя Президиума Верховного Совета СССР Михаила Ивановича Калинина.

С огромным под'емом и воодушевлением было встречено выступление Председателя Совета Народных Комиссаров СССР тов. В. М. Молотова, который провозгласил здравицу за славную Красную Армию, за всех участников парада на Красной площади и участников других парадов, за тех, кто служит в рядах Красной Армии и Военно-Морского Флота, за дальнейший рост могущества наших вооруженных сил, за Маршалов Красной Армии — Маршалов Советского Союза тт. Ворошилова, Тимошенко, Буденного, Шапошникова, Кулика и за адмирала Кузнецова.

Громом аплодисментов ответили присутствующие на слова товарища Молотова. Это была горячая демонстрация любви бойцов, командиров и политработников к своей родной Красной Армии и Военно-Морскому Флоту, к своим замечательным полководцам, демонстрация безграничной преданности родине, партии Ленина — Сталина, Советскому правительству.

Тов. Молотов тепло приветствовал также боевых подруг военнослужащих—жен командиров, политработников и красноармейцев.

Прием продолжался несколько часов. Для гостей был дан большой концерт, в котором приняли участие виднейшие артистические силы столицы. Концерт закончился выступлением краснознаменного ансамбля красноармейской песни и пляски СССР.

Тов. Тимошенко по окончании концерта тепло приветствовал ансамбль красноармейской песни и пляски и его художественного руководителя Народного артиста СССР профессора А. В. Александрова. (ТАСС).

ПРИЕМ У НАРОДНОГО КОМИССАРА ИНОСТРАННЫХ ДЕЛ ТОВ. В.М. МОЛОТОВА

7 ноября, вечером, по случаю XXIII годовщины Великой Октябрьской социалистической революции Народный Комиссар Иностранных Дел СССР тов. В. М. Молотов устроил прием для дипломатического корпуса.

На приеме присутствовали: Заместитель Председателя СНК СССР и Народный Комиссар Внешней Торговли тов. А. И. Микоян, Заместитель Председателя СНК СССР и Народного Комиссара Иностранных Дел тов. А. Я. Вышинский, Заместитель Председателя СНК СССР и Народный Комиссар Государственного Контроля тов. Л. З. Мехлис, Народный Комиссар Обороны Маршал Советского Союза С. К. Тимошенко, Народный Комиссар Военно-Морского Флота Адмирал Н. Г. Кузнецов, Секретарь Президиума Верховного Совета СССР тов. А. Ф. Горкин, Председатель Моссовета тов. В. П. Пронин, Начальник Генерального Штаба РККА Генерал Армии К. А. Мерецков, Заместитель Народного Комиссара Иностранных Дел тов. В. Г. Деканозов, Заместитель Народного Комиссара Иностранных Дел тов. С. А. Лозовский, Заместитель Народного Комиссара Внешней Торговли тов. М. С. Степанов, Заместитель Народного Комиссара Внешней Торговли тов. Ю. М. Каганович, весь дипломатический корпус, а также некоторые Герои Советского Союза, ученые, писатели, артисты, журналисты. (ТАСС).

ПАРАД ПОБЕДИТЕЛЕЙ

В демонстрации трудящихся гор. Ленина участвовало 1.300 тысяч человек

ЛЕНИНГРАД, 7 ноября. (ТАСС). Празднично украшенный, величаво-строгий и в то же время вечно юный город Ленина просыпался в звуках маршей, боевых песен, величаво движущихся к площади Урицкого танков. Здесь, на заснеженном асфальтовом полотне исторической площади у Зимнего выстроились части Ленинградского Военного Округа, военные академии, училища.

Вблизи, на голубой глади Невы, кильватерной колонной стоят на якорях грозные корабли Краснознаменного Балтийского флота.

В 11 часов начался парад на площади Урицкого. На центральной трибуне появился встреченный бурными аплодисментами руководитель ленинградских большевиков тов. Жданов, с ним — руководящие работники ленинградских организаций. Одновременно на площадь выехал командующий войсками Ленинградского Военного Округа генерал-лейтенант Кирпонос.

После об'езда войск генерал-лейтенант Кирпонос поднялся на трибуну и произнес приветственную речь. Мощным «ура» встретили бойцы, командиры и политработники слова преданности и любви к великому Сталину—организатору и вдохновителю побед Красной Армии.

Парад открывает Электротехническая академия Красной Армии им. Буденного — кузница квалифицированных командно-инженерных кадров и крупный центр научно-исследовательской работы. Чеканным шагом идут слушатели Военно-Транспортной Академии имени Кагановича. Стройной колонной движутся Военно-Морская Академия имени Ворошилова, шеренги слушателей Военно-Медицинских Академий.

Навстречу им несутся приветствия и здравицы в честь Красной Армии и Военно-Морского Флота, в честь великого Сталина и его верных соратников.

Радуя прекрасной выправкой, проходят курсанты военных училищ—цвет советской молодежи. Многие из них сражались в песках Халхын-Гола, в лесах Карельского перешейка, на льду Финского залива.

Маршируют гордые соколы нашей родины — летчики. Погода не позволила им принять участие в воздушном параде. Но родина знает, что в любой час, в любую погоду, когда это потребуется, они подымут в воздух свои быстрокрылые машины и обрушатся на врага. На площадь вступают части Н-ской ордена Ленина стрелковой дивизии. По асфальту мчится нескончаемый поток машин.

В торжественном марше вслед за Н-ской дивизией движутся один за другим боевые полки. На стягах многих из них высокая награда за храбрость и мужество — орден Красного Знамени.

На несколько минут площадь опустела. Затем в наступившую тишину ворвался гул моторов. Двинулись, сотрясая землю, танки — стремительные, юркие машины и огромные сухопутные дредноуты. Когда еще слышна была стальная поступь вихрем промчавшихся танков-исполинов, на площадь вступили колонны трудящихся города Ленина. За армией шел народ.

Горячие приветствия неслись в честь великого Сталина, не умолкало тысячеголосое «ура».

Поравнявшись с трибуной, где стоял ближайший соратник Сталина товарищ Жданов, ленинградцы поднимали вверх букеты живых цветов.

В демонстрации трудящихся города Ленина участвовало 1.300 тысяч человек.

ДЕМОНСТРАЦИЯ МОГУЩЕСТВА И ПАТРИОТИЗМА

В демонстрации трудящихся Киева участвовало 500 тысяч человек

В воздушном параде участвовало до 400 самолетов

КИЕВ, 7 ноября. Празднично разукрашен Киев. Улицы и площади полны ликующего народа. Льются звуки музыки и песен.

На Крещатике четкими прямоугольниками выстроились войска. У нового здания универмага, рядом с правительственной трибуной, расположились делегации Грузии, Западных областей Украины, Черновицкой и Аккерманской областей.

На правительственную трибуну поднимаются тт. Хрущев, Корниец, Бурмистенко, Коротченко, Гречуха, Серов, Жуков и др. От имени ЦК КП(б)У и правительства Украины тов. Жуков обращается с речью к трудящимся республики, к бойцам, командирам и политработникам, к гостям, прибывшим на праздник в Киев. Когда он произносит приветствие в честь товарища Сталина, раздается могучее «ура».

Начался парад. Впереди—сводная колонна командного и начальствующего состава. С ружьями наперевес движутся курсанты военных училищ.

Бесконечным потоком движутся войска — танкисты, пехотинцы, связисты, артиллерия. С развернутым вымпелом проходят краснофлотцы Днепровской военной флотилии. За ними идут учащиеся специальных школ.

Воины страны социализма демонстрируют высокую технику Красной Армии. Вслед за броневиками и орудиями всевозможных размеров и калибров в широкое русло Крещатика с оглушительным ревом врываются танки. В начале идут небольшие танки, затем средние, большие, наконец, сухопутные дредноуты, вооруженные множеством орудий и пулеметов.

В это время со стороны Днепра, как бы дополняя парад наземной техники, плывет над городом армада самолетов. Плохая погода помешала полному проведению воздушного парада. До 400 боевых машин пролетело над городом.

Октябрьскую демонстрацию открывают жизнерадостные дети. На транспаранте слова признательности и благодарности — «Спасибо великому Сталину за счастливое детство!» Проходят юные ворошиловские стрелки, снайперы, пулеметчики, моряки, планеристы, разведчики-собаководы, парашютисты.

Приближается стена алых знамен. Торжественно шествуют трудящиеся восьми районов столицы Украины.

В этот день взоры всех трудящихся обращены к великому вождю народов товарищу Сталину. С трибун и из рядов демонстрантов несутся возгласы: «Да здравствует великий Сталин!» Они тонут в многоголосом «ура» в честь великого вождя. Несутся возгласы приветствий в честь товарища Молотова, товарища Хрущева.

В Октябрьской демонстрации приняло участие 500 тысяч человек.

МОЩЬ И ЕДИНСТВО СОВЕТСКОГО НАРОДА

В демонстрации трудящихся Минска участвовало 120 тысяч человек

МИНСК, 7 ноября. (ТАСС). Раннее утро, но улицы столицы Советской Белоруссии уже залиты потоками людей. На трибунах многочисленные гости, стахановцы предприятий, ученые, писатели, артисты, делегации трудящихся Западных областей Республики, представители братской Литовской ССР. На правительственной трибуне руководители ЦК КП(б) Белоруссии и правительства БССР. Командующий войсками Западного особого военного округа генерал-полковник танковых войск Герой Советского Союза Павлов поднимается на трибуну и обращается с приветственной речью к бойцам, командирам и политработникам Западного особого военного округа, ко всем трудящимся Белорусской ССР. Заключительные слова командующего о том, что войска округа по первому зову Советского правительства и великого Сталина готовы дать отпор любому врагу, тонут в криках «ура».

Войска идут под несмолкающий гром приветствий. Не стихает красноармейское «ура» в честь товарища Сталина.

С грохотом и лязгом катятся тяжелые, дальнобойные, противотанковые, зенитные орудия. Они наглядно демонстрируют всесокрушающую силу непобедимой армии социализма. Вызывая восторг и восхищение присутствующих, проходят прожекторные, инженерные части. Бесконечной вереницей по два в ряд движутся танки.

Воздушный парад не мог состояться из-за плохой погоды (снегопад).

Военный парад закончен. На площадь с музыкой и песней входят колонны радостной, счастливой детворы. Они славят партию большевиков, товарища Сталина. Вслед за ликующими пионерами и школьниками площадь заполняют тысячи трудящихся города. В многочисленных лозунгах, панно и транспарантах воссоединенный белорусский народ демонстрирует большие успехи, достигнутые республикой под непобедимым знаменем Ленина—Сталина.

Последними прошли через площадь физкультурники города, исполнившие перед трибунами оборонные и гимнастические упражнения.

120 тысяч трудящихся столицы БССР в день XXIII годовщины Великого Октября выразили свою безграничную преданность партии Ленина—Сталина. (ТАСС).

ВЕЛИКОЛЕПНАЯ БОЕВАЯ ТЕХНИКА

В демонстрации трудящихся Тбилиси участвовало около 300 тысяч человек

В воздушном параде принимало участие до 200 самолетов

ТБИЛИСИ, 7 ноября. (ТАСС). На площади Берия сегодня состоялся мощный военный парад. Командующий Закавказским Военным Округом генерал-лейтенант Ефремов поздравил части Тбилисского гарнизона с великим праздником.

Части, выстроенные для парада, приходят в движение. С винтовками наперевес проходит пехота, маршируют вооруженные отряды трудящихся. Заглушая звуки оркестра ревом моторов, перед трибунами проносятся сухопутные дредноуты-танки.

Над площадью показались эскадрильи самолетов. В воздушном параде участвовало до 200 самолетов.

Парад окончен. На площадь одновременно входят колонны демонстрантов. Колышатся тысячи знамен, лозунгов, плакатов, портретов Ленина, Сталина, руководителей большевистской партии, Советского Правительства. Многочисленные макеты и диаграммы рассказывают о замечательных победах грузинского народа, достигнутых под руководством партии Ленина—Сталина.

Три часа длилось это незабываемое шествие победителей. Мимо трибун прошло около 300 тысяч трудящихся.

В ГОРОДЕ НЕФТИ

В демонстрации в Баку участвовало около 500 тысяч человек

В воздушном параде принимало участие 250 самолетов

БАКУ, 7 ноября. (ТАСС). Октябрьское шествие открылось парадом частей бакинского гарнизона. Вызывая всеобщее восхищение блестящей выправкой, проходят славные пехотинцы, связисты, снайперы, моряки Каспийской военной флотилии.

В лучах солнца блестят стволы зенитных орудий. Лихо мчится доблестная красная кавалерия, за нею—конная артиллерия.

В небе появляются серебристые стальные птицы. 250 боевых самолетов пролетают над площадью.

После военного парада начинается демонстрация трудящихся Баку. Нефтяники пришли к XXIII годовщине Великой Октябрьской социалистической революции с производственными победами.

Три с половиной часа проходили колонны демонстрантов через площадь. В их рядах было около полумиллиона человек.

ЛИКУЕТ ЦВЕТУЩИЙ УЗБЕКИСТАН

В демонстрации трудящихся Ташкента участвовало 200 тысяч человек

В воздушном параде принимали участие 100 самолетов

ТАШКЕНТ, 7 ноября. (ТАСС). На Красной площади выстроились войска. Парад открывает сводная колонна командно-начальствующего состава округа. За ней двинулись отважные пехотинцы, славные пограничники. За этими частями следуют артиллерия и танки. В воздухе проносятся стальные птицы—100 самолетов. Вместе с наземными войсками они демонстрируют несокрушимую мощь страны социализма. Прекрасная боевая техника вызывает всеобщее восхищение.

В первой шеренге демонстрантов—делегация строителей Чирчикского энергохимического комбината. Она рапортует о пуске нового гиганта социалистической индустрии.

Более двух часов длилась демонстрация. Через площадь прошло свыше 200 тысяч трудящихся.

В СТОЛИЦЕ НОВОЙ СОЮЗНОЙ РЕСПУБЛИКИ

В демонстрации трудящихся Риги участвовало 275 тысяч человек

В воздушном параде принимало участие до 150 самолетов

РИГА, 7 ноября. (ТАСС). Задолго до начала демонстрации к центру устремились потоки нарядно одетых радостных людей. На площади Красной Армии правильным четырехугольником выстроились воинские части.

В 11 часов утра, приняв рапорт командующего парадом, командующий войсками Прибалтийского военного округа генерал-полковник Локтионов поздравляет бойцов, командиров и политработников Красной Армии, трудящихся республики с XXIII годовщиной Великой Октябрьской социалистической революции. В ответ, перекатываясь из края в край площади, гремит могучее красноармейское «ура». Торжественно звучит «Интернационал».

Начинается военный парад. Четким строем проходят стрелковые части. Мимо трибун мчится кавалерия, за ней конная артиллерия, проносятся грозные танки.

В голубом небе показались самолеты. Они шли звено за звеном, эскадрилья за эскадрильей. В воздушном параде принимало участие до 150 самолетов.

С восторгом приветствуют трудящиеся Риги воинов героической Красной Армии, славных сталинских соколов.

Затем в зареве алых знамен и плакатов на площадь вступают первые ряды октябрьской демонстрации.

На многие километры растянулось грандиозное шествие. Подобные торжества Рига видит в первый раз за все годы своего существования. Мимо трибун прошло 275 тысяч трудящихся.

ОКТЯБРЬСКИЕ ТОРЖЕСТВА В СОВЕТСКОЙ ЭСТОНИИ

В демонстрации трудящихся Таллина участвовало 75 тысяч человек

В воздушном параде принимало участие до 150 самолетов

ТАЛЛИН, 7 ноября. (ТАСС). Сегодня во всех городах и крупных местечках республики состоялись демонстрации трудящихся в честь всенародного праздника.

В Таллине в демонстрации участвовало 75 тысяч человек, в Тарту—30 тысяч. Десятки тысяч демонстрантов прошли по площадям и улицам Валга, Петсери, Хапсалу, Пайде и др. городов.

Праздник в столице республики открылся парадом военно-морских сил.

Затем на площади Победы состоялся парад частей гарнизона.

После обхода частей, участвующих в параде, контр-адмирал Трибуц приветствует их от имени ЦК КП(б) Эстонии, Президиума Временного Верховного Совета Эстонской ССР и Совнаркома республики.

Организованно, стройными колоннами прошли сводные роты начальствующего состава Красной Армии и Краснознаменного Балтийского флота, пехотинцы, артиллерия, танки. С восхищением наблюдали трудящиеся Таллина за прохождением мотомехчастей.

В воздухе послышался рокот моторов. Приближалась эскадрилья самолетов. До 150 самолетов пролетели над площадью Победы.

На площадь вступают колонны трудящихся.

Демонстранты несут портреты великого Сталина и его соратников, транспаранты с октябрьскими лозунгами, плакаты, посвященные жизни свободного эстонского народа.

Часовые дальневосточных рубежей

В демонстрации трудящихся Хабаровска участвовало свыше 80 тысяч человек

ХАБАРОВСК, 7 ноября. (ТАСС). К 10 часам на площади Свободы выстроились войска Хабаровского гарнизона. Герой Советского Союза генерал - полковник Штерн об'езжает выстроившиеся части, здоровается с бойцами, командирами и политработниками, поздравляет их с великим праздником. В ответ несется могучее красноармейское «ура».

Начинается парад. Стройными рядами проходят доблестные часовые дальневосточных рубежей, показавшие непобедимую силу советского оружия в боях у Хасана и Халхин-Гола.

Мимо трибуны движутся войска всех родов оружия. Никогда еще не было на параде так много моторизованной пехоты, мощной артиллерии. Полтора часа длилось шествие воинских частей. Мужественные сыны советского народа демонстрировали несокрушимую мощь Красной Армии.

Как только закончился военный парад, улицу Карла Маркса заполнил вооруженный полк трудящихся Хабаровска, открывший Октябрьскую демонстрацию.

В тысячах лозунгов, плакатов и транспарантов, поднятых над колоннами, демонстранты выражали свою любовь и преданность большевистской партии, советскому правительству, великому Сталину.

В демонстрации участвовало свыше 80 тысяч человек.

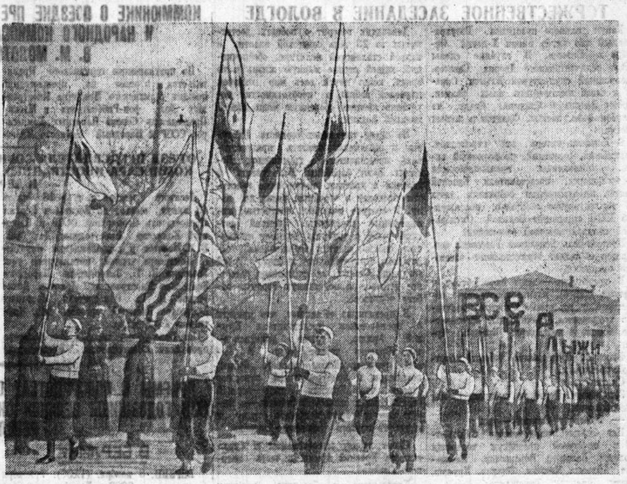

Празднование XXIII годовщины Великой Октябрьской социалистической революции в Вологде. На снимке: знаменосцы сводной колонны физкультурников перед трибуной на площади Революции. Фото Вл. Клячина.

ТОРЖЕСТВЕННОЕ ЗАСЕДАНИЕ, ПОСВЯЩЕННОЕ XXIII ГОДОВЩИНЕ ВЕЛИКОЙ ОКТЯБРЬСКОЙ СОЦИАЛИСТИЧЕСКОЙ РЕВОЛЮЦИИ

Вечером 6 ноября в Большом театре СССР состоялось торжественное заседание Московского городского Совета депутатов трудящихся с участием центральных и московских партийных, профсоюзных и советских организаций, рабочих-стахановцев, ударников и интеллигенции, посвященное XXIII годовщине Великой Октябрьской социалистической революции.

Среди участников торжественного заседания—депутаты Верховных Советов СССР и РСФСР, представители высшего командования Красной Армии и Военно-Морского Флота, Герои Советского Союза, Герои Социалистического Труда, выдающиеся ученые, деятели литературы и искусства.

На заседании присутствовали чины дипломатического корпуса, корреспонденты советской и иностранной печати.

Театр празднично украшен. На сцене, у портретов Ленина и Сталина множество цветов. У боевых знамен—почетный воинский караул из представителей всех родов войск.

Долго несмолкающими аплодисментами сопровождалось появление в президиуме товарищей Сталина, Молотова, Ворошилова, Кагановича, Калинина, Андреева, Микояна, Берия, Шверника, Маленкова, Димитрова, Тимошенко, Кузнецова, Шкирятова, Буденного, Кулика, Щербакова, Булганина. Участники торжественного заседания, стоя, восторженной овацией приветствовали товарища Сталина и его соратников.

Торжественное заседание открыл председатель исполкома Московского городского Совета депутатов трудящихся тов. Пронин.

С исключительным под'емом в почетный президиум собрания были избраны товарищи Сталин, Молотов, Ворошилов, Каганович, Калинин, Андреев, Микоян, Жданов, Хрущев, Берия, Шверник, Димитров.

С докладом, посвященным XXIII годовщине Великой Октябрьской социалистической революции, выступил председатель Президиума Верховного Совета СССР тов. М. И. Калинин. Его появление на трибуне было встречено горячими аплодисментами.

Доклад тов. Калинина, продолжавшийся сорок минут, был выслушан с неослабевающим вниманием.

С огромным под'емом участники торжественного заседания приняли приветствие ЦК ВКП(б)—товарищу Сталину и СНК СССР—товарищу Молотову.

По окончании торжественного заседания состоялся большой праздничный концерт, в котором приняли участие виднейшие мастера искусства. (ТАСС).

ВСЕНАРОДНЫЙ ПРАЗДНИК

Город проснулся рано. Чуть брезжил рассвет, а праздничная музыка разносилась над Вологдой, нарядившейся в кумач. Еще не везде погасли огни иллюминации, как улицы ожили, словно город совсем не спал в эту ночь.

Группами и в одиночку радостные люди спешили к месту сбора колонн, чтобы принять участие в Октябрьской демонстрации. Шли бодрые, радостные, словно помолодевшие, старики. Стайками слетались школьники. Взрослые несли на руках детей, розовых от мороза, с красными флажками и бантами.

Рано утром на площадь Революции проследовали воинские части. К 11 часам трибуну заполнили гости, представители трудящихся и общественных организаций города, руководители областных и городских партийных и советских организаций.

Радио разнесло весть о начале Октябрьского парада в Москве... Народный комиссар Обороны СССР, маршал Советского Союза С. К. Тимошенко приветствует бойцов, командиров и политработников, всех трудящихся с праздником XXIII годовщины Великой Октябрьской Социалистической Революции. И на площади и на улицах города каждое слово командующего вооруженными силами страны социализма слушается с огромным вниманием.

Председатель исполкома городского Совета, депутат Верховного Совета РСФСР А. Н. Зародов открывает митинг. Слово для приветствия предоставляется председателю облисполкома, депутату Верховного Совета РСФСР А. Д. Абрамову.

После краткой речи начался торжественный марш воинских частей.

Красноармейское «ура» гремит над площадью в ответ на приветствия с трибуны. Бойцы и командиры проходят чеканя шаг, грозные своей непобедимой мощью, до последней капли крови преданные своему народу, своему правительству, партии и тому, с чьим именем на устах обрушивались они на врага у Хасана, у Халхин-Гола и в снегах Финляндии, тому, кто дал народу радостную жизнь—великому Сталину.

В полдень на площадь хлынули мощные потоки демонстрантов. Мысли и думы народа, непоколебимую мощь страны, сплоченность вокруг своего правительства и родной партии отражало яркое оформление праздничных колонн. Высоко над головами вздымались портреты товарища Сталина и его соратников, портреты главы Советского Правительства товарища Молотова, маршалов Советского Союза, любимых героев страны.

Молодое поколение наших граждан, выросшее за годы сталинских пятилеток, шло первым. Детвора несла лозунги и плакаты со словами благодарности за счастливое детство. Тысячи учащихся школ на своих знаменах написали слова Сталинской Конституции, давшей им право на образование, право на труд. В первых рядах учащихся школ и техникумов, студентов шли отличники, сталинские стипендиаты, прилежной учебой которых гордится страна.

Шествие сводной колонны физкультурников города открыли знаменосцы спортивных обществ. Стройные юноши и девушки демонстрируют свою готовность защищать родную страну. Нынче они идут с особой выправкой, уверенные, что если потребует страна, каждый из них займет свой боевой пост, применит приобретенную военную специальность. В рядах физкультурников идет молодежь, которая уже показала себя в боях с белофиннами.

Вот плывут огромные буквы:

— «Все на лыжи!» И целый лес лыж колышется над стройными рядами.

... Идут рабочие и служащие железнодорожного узла, стахановцы артелей промысловой кооперации, рабочие и служащие «Северного коммунара», коллективы многочисленных городских предприятий и учреждений. Одна колонна сменяет другую, и, кажется, этому потоку не будет конца, неиссякаемо разнообразие наряда колонн.

Коллектив «Северного коммунара» праздник встретил большими успехами, освоив выпуск новых машин. И одну из таких машин, необходимых лесной промышленности, демонстрирует он в своей колонне.

Речники Сухонского пароходства соорудили на автомашине орудийную башню линкора. Грозные боевые орудия плывут над рядами. Советский военно-морской флаг, реющий на Белом, Черном и Балтийском морях, на Тихом океане, на Амуре и Каспии, гордо развевается над площадью, охраняемый часовыми.

... В праздничной демонстрации приняли участие свыше тридцати тысяч трудящихся.

С волей к борьбе за новые победы

СОКОЛ. Улицы и площади Сокола в праздничном наряде. Кумачевые флаги, красочные транспаранты, лозунги, портреты руководителей партии и правительства украшают фасады зданий, фабричные корпуса.

К 12 часам дня ярко оформленные колонны трудящихся города заполнили площадь перед Домом Советов.

На трибуне руководители городских и районных организаций, депутат Верховного Совета РСФСР тов. А. Р. Зиничева, Герой Советского Союза тов. П. Поросенков, знатные стахановцы предприятий.

После митинга началась демонстрация. Перед трибуной проходят колонны. Колышется лес знамен, плакатов, транспарантов, высоко над головами демонстрантов подняты портреты товарищей Сталина, Молотова, Ворошилова, Калинина.

Гордо шагает коллектив комбината имени Куйбышева. Бумажники пришли к празднику с большой победой: в предоктябрьские дни они дали стране сотни тонн бумаги сверх плана.

— Закрепить успехи, перевыполнить годовой план—с такими обязательствами вышли они на демонстрацию.

Рабочие и служащие Сухонского завода молочных консервов, лесозавода, целлюлозного завода имени Свердлова, лесокомбината—все они пришли к великой годовщине с замечательными достижениями и здесь, на демонстрации, выражают свою непреклонную волю бороться за новые победы, крепить могущество и оборонную мощь Советской страны.

С. ГОЛУБКОВ.

ДЕНЬ РАДОСТИ И ЛИКОВАНИЯ

ВЕЛИКИЙ УСТЮГ. (По телеграфу от соб. корр.). Еще накануне Великий Устюг принял праздничный вид. Художественные панно, лозунги, портреты руководителей партии и правительства, сотни флагов украсили фасады зданий.

Утро 7 ноября. Город утопает в красных знаменах. Звенят песни, гремит музыка. Со всех концов города идут нарядные праздничные колонны на Комсомольскую площадь.

Здесь состоялся общегородской митинг, посвященный годовщине Октября. Участники митинга горячо приветствовали Коммунистическую партию, Советское правительство, любимого Сталина.

После митинга началась демонстрация, в которой приняло участие около восьми тысяч человек. Демонстранты несли знамена, лозунги, транспаранты с цифрами побед счастливого труда, высоко поднимали над головами портреты любимых руководителей партии и правительства.

Словно по широкому фарватеру реки проплыла по Советскому проспекту большая модель красивого пассажирского парохода. В каютах, на палубе разместились пассажиры. Это — речники.

Сплоченным строем прошел коллектив судоремонтного завода имени Нацфлота, завоевавший первенство в предоктябрьском соревновании.

Шли рабочие и служащие щетинной фабрики, завода «Северный труд», промартелей, встретившие праздник перевыполнением производственных планов.

Шли учащиеся техникумов, школьники, дети. Они несли знамена со словами горячей благодарности за счастливое детство и радостную юность.

Демонстрация окончилась, но торжества продолжались. На предприятиях, в учреждениях, учебных заведениях состоялись вечера художественной самодеятельности. В городском драмтеатре шла премьера «Беспокойная старость», в кинотеатре демонстрировался историко-революционный фильм «Зори Парижа».

А. КАБАНОВ.

ТОРЖЕСТВЕННОЕ ЗАСЕДАНИЕ В ВОЛОГДЕ

Канун великого праздника. Разукрашенный зал клуба имени X-летия Октября в Вологде. В глубине сцены макет величественного Дворца Советов, увенчанный скульптурой Ильича. Справа и слева шестнадцать алых знамен. Бюсты Ленина и Сталина. Сзади, на голубом фоне, звезды. Фронтон в живых цветах.

К 7 часам вечера зал переполнен. Партийный, советский, профсоюзный актив, стахановцы промышленности и транспорта, представители Красной Армии, интеллигенция собрались сюда на торжественное заседание, посвященное XXIII годовщине Великой Октябрьской социалистической революции.

Председатель исполкома Горсовета тов. Зародов об'являет торжественное заседание открытым.

В президиуме—члены бюро обкома и горкома ВКП(б), члены исполкомов областного и городского Советов депутатов трудящихся, стахановцы, орденоносцы, бойцы и командиры Красной Армии.

Вносится предложение избрать почетный президиум.

Сталин!

Зал встает. Долго не смолкая, гремят аплодисменты.

— Великому Сталину—ура.

Под бурные аплодисменты избираются в почетный президиум товарищи Молотов, Калинин, Ворошилов, Каганович, Андреев, Микоян, Жданов, Хрущев, Берия, Шверник, Тимошенко.

Слово для доклада о XXIII годовщине Великой Октябрьской социалистической революции предоставляется тов. Дербинову.

Докладчик говорит о победах, достигнутых за 23 года советской власти, о мудрой сталинской политике, обеспечившей нашей стране мирную жизнь в то время, когда почти весь мир охвачен пламенем войны, о необходимости неустанно крепить оборонную мощь нашей великой родины.

На сцене три юных гориста. Пионеры и школьники явились приветствовать представителей трудящихся Вологды. Бьют барабаны. Мальчуганы и девочки в красных пионерских галстуках проходят в стройных рядах по залу. В воздухе мелькают цветистые, миниатюрные парашюты. Звонкий детский голос с трибуны передает пионерское спасибо партии большевиков, советскому правительству и другу детей товарищу Сталину за счастливое радостное детство, за неустанную горячую заботу о детворе.

В президиуме об'являют, что пришли с приветствием представители Красной Армии. Гремят аплодисменты. Оркестр играет марш. В боевом красноармейском привете бойцы, командиры и политработники заверяют страну, что Красная Армия—верный страж социалистической родины,—в любую минуту готова защитить страну и народ от всякого вражеского наскока.

Снова гремят аплодисменты и «ура» в честь Красной Армии, в честь великого Сталина.

Единодушно с большим под'емом принимаются приветствия товарищу Сталину и товарищу Молотову.

По окончании торжественного заседания был дан большой концерт.

ГОРДОСТЬ ЗА ВЕЛИКУЮ РОДИНУ

БОРИСОВО. Вместе со всей страной радостно встретили и провели праздник XXIII годовщины Октября трудящиеся Борисово-Судского района. Вечером 6 ноября в районном центре, в сельсоветах и колхозах состоялись торжественные заседания, на которых рабочие, колхозники и трудовая интеллигенция подвели итоги еще одного года, итоги новых побед социализма, достигнутых под руководством партии Ленина—Сталина.

7 ноября в районном центре — селе Борисове состоялся митинг трудящихся. На митинге участвовало свыше 2000 человек. Митинги и демонстрации прошли в этот день во всех сельсоветах, колхозах и лесопунктах района.

П. ЛЮБИМКОВ.

НАРОДНОЕ ТОРЖЕСТВО

ГРЯЗОВЕЦ. (Наш спец. корр.). Первыми в это утро на празднично разукрашенных улицах города появились дети. С цветами и алыми флажками в руках они спешили в школы, а оттуда стройными колоннами направлялись на митинг, посвященный великому празднику — XXIII годовщине Октябрьской социалистической революции.

Городская площадь расцвела кумачем знамен и праздничными одеждами. В колоннах демонстрантов оживленно. Звенят боевые советские песни о Каховке, о любимом Сталине, за которым идет вся страна, о счастьи и радости наших дней.

Ровно в 11 часов начинается митинг. Его открывает председатель исполкома городского Совета тов. Фролов. Он поздравляет трудящихся города с великим праздником.

Начинается демонстрация. Стройными колоннами, отчеканивая шаг, проходят военизированные отряды. Вслед за ними идут студенты агрозоотехникума.

Движутся колонна за колонной. Мимо трибуны проходят рабочие, служащие, учащиеся.

Долго по улицам в морозном воздухе звенели праздничные песни, раздавались приветствия, а в квартиры радио несло ликование и торжество из родной Москвы, с Красной площади.

ПРАЗДНИЧНЫЙ МИТИНГ В ВЫТЕГРЕ

ВЫТЕГРА. (По телеграфу от соб. корр.). Город проснулся рано. Возле предприятий и учреждений собираются празднично одетые рабочие, служащие, интеллигенция. С каждым часом все больше людей на улицах. Они соединяются в колонны, расцвеченные пламенем знамен, транспарантов и плакатов, призывающих повышать социалистическую дисциплину труда, крепить оборону родины. Как самое дорогое, высоко над головами подняты портреты отца и друга трудящихся—товарища Сталина.

В десять часов начинается демонстрация. Праздничное шествие открывают речники пристани и работники гидросооружений Вытегорского технического участка. Почетное место среди демонстрантов занимает и коллектив Вытегорстроя. Над колонной учащихся школ горят слова: «Спасибо товарищу Сталину за счастливое детство и счастливую юность!».

В демонстрации приняло участие свыше пяти тысяч трудящихся города.

На Красной Горке состоялся митинг.

Выступивший с речью инженер Вытегорстроя тов. Москалез от имени коллектива строителей заявил, что задание партии, правительства и лично товарища Сталина—в два года полностью реконструировать Мариинскую водную систему—с честью будет выполнено.

Вечером Дом культуры, клубы, кинотеатры были переполнены народом.

XXIII годовщину Великого Октября трудящиеся Вытегры праздновали торжественно и радостно.

Я. ЗАК.

В ШКОЛАХ, КОЛХОЗАХ И НА ЛЕСОПУНКТАХ ОШТЫ

ОШТА. (Соб. корр.). Торжественно и радостно встретили XXIII годовщину Великой Октябрьской социалистической революции трудящиеся Оштинского района.

В районной библиотеке организована выставка литературы, посвященной XXIII годовщине Октября.

В колхозах выпущено больше 30 стенгазет. В них рассказано о стахановцах колхозного производства, о достижениях сельхозартелей в повышении урожайности, в развитии общественного животноводства.

В праздничные дни в школах проведены детские утренники, вечера самодеятельности. В клубах, избах-читальнях и красных уголках лесопунктов состоялись художественные постановки, киносеансы. Драматический кружок сельхозартели «Новая жизнь» на праздничном вечере показал пьесу «В тылу», хоровой кружок исполнил революционные и русские народные песни.

В колонне речников Сухонского речного пароходства на демонстрации в день XXIII годовщины Октября. На снимке: макет орудийной башни линкора.

Фото Вл. Клячина.

КОММЮНИКЕ О ПОЕЗДКЕ ПРЕДСЕДАТЕЛЯ СОВНАРКОМА СССР И НАРОДНОГО КОМИССАРА ИНОСТРАННЫХ ДЕЛ В. М. МОЛОТОВА В БЕРЛИН

По приглашению германского Правительства и в ответ на прошлогодние поездки германского Министра Иностранных Дел фон-Риббентропа в Москву Председатель Совета Народных Комиссаров СССР и Народный Комиссар Иностранных Дел Молотов в ближайшее время посетит Берлин, чтобы в рамках дружественных отношений, существующих между обеими странами, путем возобновления личного контакта продолжить и углубить текущий обмен мнениями.

ОТ'ЕЗД ПРЕДСЕДАТЕЛЯ СОВНАРКОМА СССР И НАРОДНОГО КОМИССАРА ИНОСТРАННЫХ ДЕЛ ТОВ. В. М. МОЛОТОВА В БЕРЛИН.

Десятого ноября с. г. в 18 часов 45 минут выехал из Москвы в Берлин Председатель Совнаркома СССР и Народный Комиссар Иностранных Дел тов. В. М. **Молотов** в сопровождении Народного Комиссара черной металлургии тов. **Тевосяна** И. Т., Заместителя Народного Комиссара Иностранных Дел тов. **Деканозова** В. Г., Заместителя Народного Комиссара Внешней торговли тов. **Крутикова** А. Д. и др.

На Белорусском вокзале тов. Молотова провожали: Заместители Председателя СНК СССР тт. **Микоян** А. И., **Ворошилов** К. Е., **Каганович** Л. М., **Булганин** Н. А., Народные комиссары и др., а также члены дипломатического корпуса и весь состав Германского посольства в Москве.

Вокзал был украшен флагами. Для проводов тов. В. М. Молотова был выставлен почетный караул.

Одновременно выехали в Берлин Чрезвычайный и Полномочный Посол Германии граф фон дер **Шуленбург**, г-н **Шнурре** и др.

ПРИЕМЫ В ПОЛПРЕДСТВАХ СССР ЗА ГРАНИЦЕЙ В ЧЕСТЬ XXIII ГОДОВЩИНЫ ВЕЛИКОЙ ОКТЯБРЬСКОЙ СОЦИАЛИСТИЧЕСКОЙ РЕВОЛЮЦИИ

В БЕРЛИНЕ

БЕРЛИН, 8 ноября. (ТАСС). 7 ноября в полпредстве СССР в Берлине состоялся большой прием, устроенный полпредом СССР в Германии тов. Шкварцевым в честь XXIII годовщины Великой Октябрьской социалистической революции в СССР.

На приеме присутствовали начальник канцелярии Гитлера Ламмерс, министр труда Зельдте, статс-секретарь министерства иностранных дел Вейцзекер представлявший отсутствующего в Берлине министра иностранных дел Риббентропа, шеф протокольного отдела фон Дернберг, начальник отдела печати министерства иностранных дел Шмидт и др. руководящие лица министерства иностранных дел, представители военного командования, в том числе командующий резервом генерал Фромм, генерал-лейтенант Зейферт, представители министерства пропаганды, органов германского хозяйства, а также члены дипломатического корпуса в Берлине, германские и иностранные журналисты и члены советской колонии в Берлине.

Всего на приеме присутствовало 500 человек гостей.

В РИМЕ

РИМ, 8 ноября. (ТАСС). В ознаменование XXIII годовщины Великой Октябрьской социалистической революции 7 ноября состоялся прием в полпредстве СССР в Риме, на котором присутствовали итальянский министр иностранных дел Чиано и весь дипломатический корпус, а также представители искусства, науки и печати. Всего на приеме присутствовало около 250 человек.

В ВАШИНГТОНЕ

ВАШИНГТОН, 8 ноября. (ТАСС). На приеме, устроенном полпредством СССР в связи с XXIII годовщиной Великой Октябрьской социалистической революции, присутствовало свыше 1.000 человек, в том числе видные официальные руководители, дипломаты, военные деятели, журналисты и другие. Среди гостей, в частности, были: министр торговли Джонс, заместитель государственного секретаря Уэллес, заместитель морского министра Форрестол, помощник министра финансов Гастон, помощник военного министра Паттерсон, начальник оперативного отдела морского министерства адмирал Старк, заместитель начальника генерального штаба генерал Брайден и другие.

В ТОКИО

ТОКИО, 8 ноября. (ТАСС). 7 ноября в полпредстве СССР состоялся прием по случаю XXIII годовщины Великой Октябрьской социалистической революции. На приеме присутствовало много японских видных деятелей, в том числе: министр иностранных дел Мацуока, военный министр Тодзио, морской министр Ойкава, министр земли и леса Исигуро, министр железных дорог Огава и др., представители науки, журналисты и члены дипломатического корпуса.

В ТЕГЕРАНЕ

ТЕГЕРАН, 8 ноября. (ТАСС). 7 ноября в полпредстве Советского Союза в Тегеране состоялся прием по случаю XXIII годовщины Великой Октябрьской социалистической революции. На приеме присутствовали председатель Совета министров Мансур Али, председатель Меджлиса Эсфендиари, министры, видные деятели Ирана, члены дипломатического корпуса и представители торговых фирм.

В КАБУЛЕ

9 ноября. (ТАСС). 7 ноября в полпредстве СССР в Кабуле состоялся прием в честь XXIII годовщины Великой Октябрьской социалистической революции. На приеме присутствовали премьер-министр Мохаммед Хашим-хан, заместитель премьера и министр просвещения Мохаммед Наим-хан, военный министр Шах Махмуд-хан, министр иностранных дел Али Мохаммед-хан и другие.

В СОФИИ

СОФИЯ, 8 ноября. (ТАСС). Вчера вечером в полпредстве СССР в Болгарии в честь XXIII годовщины Великой Октябрьской социалистической революции состоялся большой прием. На приеме присутствовали премьер-министр Филов, представители царской свиты Груев, Ханджиев и Морфов, министр иностранных дел Попов, министр внутренних дел Габровский, министр финансов Божилов, военный министр Даскалов, министр путей сообщения Горанов, министр общественных работ Васильев, председатель парламента Логофетов и другие.

В БУДАПЕШТЕ

БУДАПЕШТ, 8 ноября. (ТАСС). Вчера в полпредстве СССР в Венгрии состоялся в честь XXIII годовщины Великой Октябрьской социалистической революции большой официальный прием. На приеме присутствовали: дипломатический корпус, представленные в Будапеште военные атташе, депутаты парламента, представители министерств, общественности и прессы.

В БЕЛГРАДЕ

БЕЛГРАД, 8 ноября. (ТАСС). Вечером 7 ноября полпред СССР в Югославии тов. Плотников устроил большой прием в честь XXIII годовщины Великой Октябрьской социалистической революции. На приеме присутствовало более 300 человек. В числе присутствовавших были: министр иностранных дел Цинцар-Маркович, министр юстиции Маркович, министр торговли и промышленности Андрес, министр социального обеспечения и здравоохранения Будасавлевич, маршал двора Чолак-Антич, заместитель министра иностранных дел Смильянич, доктор Юкич, представители Югославской армии — генерал Илич, генерал Стоянович и другие.

В СТОКГОЛЬМЕ

СТОКГОЛЬМ, 8 ноября. (ТАСС). 7 ноября полпред СССР в Швеции тов. Коллонтай устроила прием в честь XXIII годовщины Великой Октябрьской социалистической революции. На приеме присутствовали министр регулирования хозяйства Эриксон, секретарь министерства иностранных дел Богеман, главы иностранных миссий, политические деятели, представители науки и крупнейшие промышленники.

В БРАТИСЛАВЕ

БРАТИСЛАВА, 9 ноября. (ТАСС). 7 ноября в день XXIII годовщины Октябрьской социалистической революции в полпредстве Советского Союза в Братиславе состоялся прием, на котором присутствовали члены дипломатического корпуса, министр финансов Пружинский, заместитель министра иностранных дел Поляк и другие.

ПРИЕМ У ЧАН КАЙ-ШИ В ЧЕСТЬ XXIII ГОДОВЩИНЫ ВЕЛИКОЙ ОКТЯБРЬСКОЙ СОЦИАЛИСТИЧЕСКОЙ РЕВОЛЮЦИИ В СССР

ЧУНЦИН, 8 ноября. (ТАСС). 6 ноября Чан Кай-ши устроил прием в честь XXIII годовщины Великой Октябрьской социалистической революции. На приеме присутствовали генералы Хо Ин-цин, Бай Цзун-си, Чан Цзи-чун и др.

ДАННЫЕ О ПРЕЗИДЕНТСКИХ ВЫБОРАХ В США

НЬЮ-ЙОРК, 10 ноября. (ТАСС). Согласно последнему сообщению агентства Ассошиэйтед Пресс, Рузвельт получил 26.361 тысячу голосов, а Уилки — 21.876 тыс. голосов.

По сообщению агентства Юнайтед Пресс, Рузвельт получил большинство во всех важнейших промышленных штатах, а также во всех крупных городах.

В палате представителей демократы получили 267 мест, республиканцы — 162, прогрессисты—3 места, фермерско-рабочая партия—одно, американская рабочая партия — 1 и независимые демократы — 1 место. В сенате демократы имеют всего 66 мест, республиканцы — 28 мест, независимые — 1 и прогрессисты — 1 место. Республиканцы выиграли в сенате 4 места.

РЕЧЬ ГИТЛЕРА В МЮНХЕНЕ

БЕРЛИН, 9 ноября. (ТАСС). Германское информационное бюро сообщает, что 8 ноября в связи с годовщиной выступления национал-социалистов в 1923 году в Мюнхене, Гитлер произнес речь, в которой дал обзор борьбы национал-социалистов за власть.

Остановившись на вопросах англо-германской войны, Гитлер напомнил ряд мирных предложений, которые он делал правительству Англии и которые были отвергнуты. Гитлер подчеркнул, что в результате отклонения Англией его предложений создалась обстановка, когда борьба должна вестись до решительного конца.

Я отклонял, заявил Гитлер, всякие компромиссы в борьбе за Германию, я отклоняю и теперь любой компромисс. С этими людьми может быть только одна борьба—борьба на уничтожение.

Людские потери, понесенные Германией в настоящей войне, заявил Гитлер, составляют немногим более половины людских потерь, понесенных немцами во Франко-прусской войне 1870—1871 гг. Гитлер при этом особо отметил, что огромные воинские резервы Германии не пришлось еще ввести в действие, а материальные запасы настолько значительны, что нужно будет прекратить работу некоторых предприятий, так как негде хранить их продукцию, и что он предложил развивать только те отрасли промышленности, в которых Германия должна быть особенно сильна. Германия, как в отношении людского состава, так и в отношении материальных средств, заявил Гитлер, как никогда, подготовлена для дальнейшей борьбы. Гитлер также заявил, Германия вместе со своим союзником достаточно сильна, чтобы противодействовать любой возможной в этом мире комбинации. Не существует ни одной коалиции держав, равносильной нашей.

АНГЛО-ГЕРМАНСКАЯ ВОЙНА

Германские сообщения

БЕРЛИН, 9 ноября. (ТАСС). Германское информационное бюро сообщает, что 8 ноября германские самолеты бомбардировали английские суда. Потоплены четыре английских торговых судна общим тоннажем в 22 тысячи тонн. Причинены серьезные повреждения также шести судам тоннажем в 23 тысячи тонн. У побережья Ирландии были потоплены еще два торговых судна общим тоннажем в 9 тысяч тонн. Общий тоннаж судов, потопленных 8 ноября, составляет 31 тысячу тонн.

БЕРЛИН, 9 ноября. (ТАСС). Как сообщает германское информационное бюро, операции германских воздушных сил против Англии продолжались вчера весь день почти без перерыва. Над Лондоном и над Юго-Восточной частью Англии произошли ожесточенные воздушные бои. Германские летчики сбили 13 английских самолетов. Германская авиация потерь не имела.

БЕРЛИН, 10 ноября. (ТАСС). В сводке верховного командования германской армии сообщается: «9 ноября днем и в ночь на 10-е ноября эскадрильи германских бомбардировщиков продолжали налеты на Лондон. Сброшены бомбы на многие важные в военном отношении предприятия, военные заводы и аэродромы. Ночью наши самолеты снова атаковали Бирмингам и Ливерпуль.

Бомбардировкой поврежден торговый пароход противника тоннажем в 25 тыс. тонн и грузовое судно тоннажем в 8 тыс. тонн. Германский военный корабль потопил английскую подводную лодку. Самолеты противника не появлялись над территорией Германии. В воздушном бою сбит неприятельский истребитель. Два германских самолета пропали без вести».

Английские сообщения

ЛОНДОН, 9 ноября. (ТАСС). Официально сообщается, что в ночь на 8 ноября английские военно-воздушные силы сбросили много тонн бомб на оккупированный противником французский порт Лориан (на побережье Атлантического океана), превращенный немцами в базу подводных лодок. Бомбардированы силовая станция, военно-морские склады, воинские бараки, судостроительные верфи, а также железнодорожная линия.

ЛОНДОН, 10 ноября. (ТАСС). Агентство Рейтер передает, что вчера во второй половине дня неприятельская авиация проявляла небольшую активность. Неприятельским самолетам удалось проникнуть во внутренние районы Англии и сбросить бомбы в нескольких пунктах Центральной, а также Южной, Восточной и Юго-Западной Англии. В этот же день утром германская авиация бомбардировала некоторые пункты Северо-Восточной и Юго-Восточной Англии. Некоторые бомбы попали в жилые здания, не причинив больших повреждений. Человеческие жертвы незначительны.

Согласно сведениям, полученным до 9 часов вечера, было уничтожено 4 неприятельских самолета, принимавших участие в воздушном налете на Лондон. Во время происходивших девятого ноября воздушных сражений над Англией английская авиация не понесла каких-либо потерь.

В ночь на 10 ноября германские самолеты летали над различными частями Англии и Уэльса. Сброшенные бомбы причинили небольшой материальный ущерб. Человеческие жертвы незначительны. В течение ночи сбито три германских самолета. Официально сообщается, что с начала воздушных налетов на Англию английской зенитной артиллерией всего было уничтожено 357 неприятельских самолетов.

ВОЙНА МЕЖДУ ГРЕЦИЕЙ И ИТАЛИЕЙ

НЬЮ-ЙОРК, 9 ноября. (ТАСС). По сообщению агентства Юнайтед Пресс, греческие войска возобновили контрнаступление на фронте Кастория и заняли деревню в одной миле от реки Девол. Греки захватили в плен одного майора, четырех офицеров и 49 солдат. Крупное сражение происходит около озера Преспа.

НЬЮ-ЙОРК, 10 ноября. (ТАСС). По сообщению агентства Ассошиэйтед Пресс, греки продолжают удерживать свою оборонительную линию. Военные наблюдатели заявляют, что успех греков будет зависеть от помощи англичан.

НЬЮ-ЙОРК, 10 ноября. (ТАСС). Корреспондент газеты «Нью-Йорк таймс» сообщает, что он прибыл в Афины вместе с английскими войсками. По словам корреспондента, англичане посылают в Грецию немного войск.

АФИНЫ, 10 ноября. (ТАСС). Греческое телеграфное агентство передает следующее коммюнике греческого верховного командования, опубликованное вечером 9 ноября: «Наступление местного характера, предпринятое противником на правом фланге и поддержанное артиллерией, было нами отбито. Несколько других стычек также закончились в нашу пользу. Нами захвачено 80 пленных».

В коммюнике министерства государственной безопасности говорится, что в течение 9 ноября авиация противника не совершала полетов внутрь Греции.

ИЗВЕЩЕНИЯ

11-го ноября, в 8 часов вечера, в парткабинете Горкома ВКП(б) (Краснофлотская наб., 20,) для городского руководящего актива состоится лекция на тему: «Философские предшественники марксизма».

Лектор—кандидат педагогических наук тов. Чистяков.

* * *

11-го ноября, в 8 часов вечера, в парткабинете Горкома ВКП(б) (Краснофлотская наб., 20) с секретарями первичных парторганизаций проводится семинар на тему—«Партия большевиков в период подготовки и проведения Великой Октябрьской Социалистической революции».

Отдел пропаганды и агитации Вологодского Горкома ВКП(б).

Отв. редактор **Н. БИРЮКОВ.**

ОБЛДРАМТЕАТР
13, 14, 15 и 16 ноября
Премьера!
СВЕТЛОВ
ДВАДЦАТЬ ЛЕТ СПУСТЯ
17 ноября днем и вечером
САДЫ ЦВЕТУТ
Начало дневного спектакля в 12 ч. дня
Начало вечерних спектаклей в 8 ч. веч.
Касса открыта с 2 ч. дня до 9 ч. веч.
Билеты продаются.
Принимаются заявки на культпоходы.

Кинотеатр „ИСКРА"
СЕГОДНЯ и ЕЖЕДНЕВНО
Премьера!
музыкальный художественный фильм
СВЕТЛЫЙ ПУТЬ

Кинотеатр им. ГОРЬКОГО
ЕЖЕДНЕВНО — премьера!
ЛЮБИМАЯ ДЕВУШКА
Сеансы — с 4 час. дня.
Касса на вечерние сеансы — с 4 ч. дня.
Дети до 16 лет на сеансы не допускаются.
Заявки на культпоходы принимаются.
Билеты, при желании, доставляются по назначению.

К СВЕДЕНИЮ КОЛХОЗОВ

Северное отделение «Сортсемовощь» для удобства колхозов организует посылочное бюро по рассылке семян овощей и кормовых корнеплодов почтовыми посылками, наложенным платежом в адреса колхозов.

Своевременно шлите свои заявки на семена овощей и кормовых корнеплодов по адресу: г. Вологда, ул. Маяковского, 44, Сев. отд. «Сортсемовощь», посылбюро.

Адрес редакции: г. Вологда, ул. Урицкого, 2. Телефоны: отв. редактора — 1-92, зам. редактора—6-26, секретариат—3-45 и 73. отделы: партийной жизни—1-32, пропаганды — 23, экономический—1-88. рабсельнкоров и писем—1-90.

ГЕ11092 Типография издательства «Красный Север» ул. К. Маркса, 70. Заказ № 1317.