ГОД ИЗДАНИЯ XXII

ПРОЛЕТАРИИ ВСЕХ СТРАН, СОЕДИНЯЙТЕСЬ!

КРАСНЫЙ СЕВЕР

ОРГАН ВОЛОГОДСКОГО ОБЛАСТНОГО И ГОРОДСКОГО КОМИТЕТОВ ВКП(б) И ОБЛАСТНОГО СОВЕТА ДЕПУТАТОВ ТРУДЯЩИХСЯ

№ 258 (5807) | ВТОРНИК, 5 НОЯБРЯ 1940 ГОДА | ЦЕНА 10 КОП.

Стахановцам промышленности, транспорта, торговли и сельского хозяйства, знатным людям нашей страны—большевистский привет!

(Из лозунгов ЦК ВКП(б) к XXIII годовщине Великой Октябрьской социалистической революции)

ЛОЗУНГИ ЦК ВКП(б) К XXIII ГОДОВЩИНЕ ВЕЛИКОЙ ОКТЯБРЬСКОЙ СОЦИАЛИСТИЧЕСКОЙ РЕВОЛЮЦИИ

1. Да здравствует XXIII годовщина Великой Октябрьской социалистической революции в СССР!

2. Братьям по классу, узникам капитала, борцам за освобождение рабочего класса во всем мире — наш братский привет!

3. Укрепим интернациональные связи рабочего класса СССР с рабочим классом капиталистических стран! Выше знамя международной пролетарской солидарности!

4. Да здравствует внешняя политика Советского правительства, политика мира между народами и обеспечения безопасности нашей родины!

5. Да здравствует наша родная Красная Армия — могучий оплот мирного труда народов СССР, верный страж завоеваний Великой Октябрьской социалистической революции!

6. Трудящиеся Советского Союза! Не забывайте о капиталистическом окружении! Будем неуклонно укреплять нашу Красную Армию и нашу социалистическую разведку — ВЧК!

7. Да здравствует Военно-Морской Флот Советского Союза — надежная охрана советских морских границ!

8. Да здравствует могучая советская авиация! Да здравствуют советские летчики — гордые соколы нашей родины!

9. Привет мужественным и бесстрашным бойцам-пограничникам, зорким часовым страны социализма!

10. Привет трудящимся Литвы, Латвии, Эстонии, Бессарабии, Северной Буковины, строящим свою свободную жизнь в великой братской семье народов Советского Союза!

11. Да здравствует Союзная Молдавская Советская Социалистическая Республика!

12. Да здравствует Союзная Литовская Советская Социалистическая Республика!

13. Да здравствует Союзная Латвийская Советская Социалистическая Республика!

14. Да здравствует Союзная Эстонская Советская Социалистическая Республика!

15. Да здравствуют братский союз и дружба народов Советского Союза!

16. Стахановцам промышленности, транспорта, торговли и сельского хозяйства, знатным людям нашей страны — большевистский привет!

17. Рабочие и работницы, инженеры и техники черной и цветной металлургии! Боритесь за увеличение производства металла, за его качество!

18. Рабочие и работницы, инженеры и техники машиностроительной промышленности! Боритесь за развитие самого передового в мире машиностроения!

19. Рабочие и работницы, инженеры и техники оборонной промышленности! Крепите оборонную мощь нашей родины! Вооружайте Красную Армию и Военно-Морской Флот новейшей техникой!

20. Рабочие и работницы, инженеры и техники топливной и энергетической промышленности! Большевистскими темпами двигайте вперед добычу топлива и производство электроэнергии! Укрепляйте топливную и энергетическую базу СССР!

21. Работники химической промышленности! Боритесь за создание мощной химической промышленности нашей страны!

22. Товарищи строители! Боритесь за ускорение сроков строительства, за удешевление и высокое качество строек!

23. Рабочие и работницы, инженеры и техники легкой и текстильной промышленности! Больше ситца, шелка, сукна, трикотажа, обуви, одежды для граждан Советской страны! Боритесь за высокое качество продукции!

24. Создадим мощные государственные трудовые резервы для промышленности и транспорта!

25. Колхозная и городская молодежь! Идите в школы фабрично-заводского обучения, ремесленные и железнодорожные училища! Готовьтесь стать квалифицированными работниками нашей родины!

26. Борьба с прогульщиками и дезорганизаторами производства есть борьба за укрепление мощи нашей родины и ее Красной Армии. Да здравствует трудовая дисциплина и образцовый порядок на предприятиях нашей родины!

27. Колхозники и колхозницы! Боритесь за высокие урожаи и подъем общественного животноводства! Укрепляйте общественное хозяйство колхозов! Да здравствует зажиточная и культурная жизнь колхозов!

28. Служащие советских учреждений! Боритесь за укрепление государственной дисциплины, за точное выполнение советских законов!

29. Работники государственной и кооперативной торговли! Боритесь за лучшее обслуживание советского потребителя, за культурную советскую торговлю в городе и деревне!

30. За дальнейший расцвет социалистической культуры народов СССР, за новые успехи и завоевания советской науки, техники, искусства!

31. Да здравствует равноправная женщина Советского Союза—активная участница в управлении государством, хозяйственными и культурными делами нашей страны!

32. Воспитание всей массы членов профсоюзов в духе ленинизма—почетный долг советских профсоюзных организаций! Да здравствуют советские профсоюзы—школа коммунизма!

33. Развернем критику наших недостатков! Укрепим еще больше мощь и организованность нашего государства!

34. Да здравствует комсомол—верный помощник большевистской партии! Да здравствует советская молодежь—будущность нашей родины!

35. Учащиеся советской школы! Овладевайте наукой, готовьтесь стать борцами за дело Ленина—Сталина!

36. Да здравствует и крепнет наша могучая родина—Союз Советских Социалистических Республик!

37. Да здравствует наш рабочий класс!

38. Да здравствует наше колхозное крестьянство!

39. Да здравствует наша, советская, интеллигенция!

40. Да здравствует Всесоюзная Коммунистическая партия большевиков—передовой отряд трудящихся Советского Союза!

41. Да здравствует Коммунистический Интернационал — организатор борьбы за победу трудящихся!

42. Да здравствует великое непобедимое знамя Маркса — Энгельса — Ленина — Сталина! Да здравствует ленинизм!

Центральный Комитет Всесоюзной Коммунистической Партии (большевиков).

ПРЕДОКТЯБРЬСКОЕ СОЦИАЛИСТИЧЕСКОЕ СОРЕВНОВАНИЕ

* * *

ВПЕРЕДИ—ТРЕСТ УСТЮГЛЕС

В соревновании между трестами Устюглес и Вологдолес, по итогам работы в октябре, первое место занял Устюглес. Квартальное задание по заготовке древесины трестом выполнено к 1 ноября на 40 процентов, по вывозке —19 процентов.

Наиболее высоких показателей среди предприятий Устюглеса добились Кичменгско-Городецкий и Нюксенский леспромхозы, выполнившие уже половину задания четвертого квартала.

Трест Вологдолес выполнил план четвертого квартала по заготовке на 31,7 процента, по вывозке—на 16,5 проц.

Великорецкий механизированный лесопункт и Биряковский леспромхоз Вологдолеса досрочно выполнили обязательства, взятые в предоктябрьском социалистическом соревновании. К 1 ноября из задания на четвертый квартал 40 тысяч кубометров древесины в Великорецком заготовлено 24100 кубометров или 60,3 процента. В Бирякове заготовили также 24100 кубометров, что составляет 51,3 проц. квартального плана.

Успешно идет работа в Тафтинском механизированном лесопункте, где к 1 ноября квартальный план был выполнен на 45 процентов.

* * *

В октябре трест Череповецлес заготовил 310 тысяч кубометров древесины, выполнив месячное задание на 129 процентов. Все леспромхозы и механизированные лесопункты месячное задание перевыполнили. Квартальный план заготовки древесины на 1 ноября трестом выполнен на 27 процентов, по вывозке —на 21 проц.

КОММУНИСТЫ В АВАНГАРДЕ СОРЕВНУЮЩИХСЯ

Партийная организация депо станции Бабаево проделала большую работу по развертыванию предоктябрьского социалистического соревнования. Благодаря этому, ей удалось воспитать немало стахановцев, среди которых ведущее место занимают коммунисты — машинисты С. Смелков, В. Александров, Т. Сигов, автогеносварщик Ф. Зезюлин и комсомольцы Н. Лебедев, Круглов и Аникичев. Все они показывают образцы стахановско-кривоносовской работы.

Член партии И. Петров систематически проводит в своей бригаде массово-политическую работу, умело сочетая ее с выполнением производственных задач. Его бригада стала передовой.

Большую агитационно-массовую работу ведут коммунисты Н. Никитичев и М. Шалягин. Они добились того, что слесари Н. Мошников, Бабуков и Петров, ранее отстававшие, теперь выполняют нормы до 130 процентов.

Среди паровозных бригад систематически проводит беседы партгруппорг паровозного цеха М. Кудрявцев. Он передает отстающим опыт передовиков, рассказывает о решениях партии и правительства, о международном положении, добивается снижения брака в работе.

В. КАЗАНЦЕВ.

БУДЕМ ДЕРЖАТЬ ПЕРВЕНСТВО

НЮКСЕНИЦА. 3 ноября. (**По телеграфу**). Готовясь к встрече XXIII годовщины Октября, Нюксенский леспромхоз при активной помощи районных организаций досрочно выполнил обязательство, взятое по договору на социалистическое соревнование между трестами Устюглес и Вологдолес.

По состоянию на 2 ноября выполнение плана четвертого квартала по заготовке в леспромхозе составляет 50 процентов, по вывозке—27 процентов.

Годовое задание по заготовке выполнено на 80 процентов, по вывозке на 87 процентов, а по механизированной вывозке—132 процента.

Коллектив леспромхоза добился за десять месяцев снижения себестоимости на всех основных процессах работы. Экономия составляет 847 тысяч рублей.

Стахановцы и руководители леспромхоза обязуются в соревновании с Кичменгско-Городецким леспромхозом держать первенство, сезонный план заготовки древесины выполнить к 15 марта, по вывозке—к 20 марта.

Управляющий трестом Устюглес КРАСНОВ.

Главный инженер КУРТЕЕВ,

Директор Нюксенского леспромхоза ТРЕТЬЯКОВ.

ПЕРВЫМ В РАЙОНЕ

Колхоз «Свободный труд» первым в Кадуйском районе закончил обработку льна с площади в 6 с половиной гектаров и сдачу льноволокна на заготовительный пункт.

Лен в колхозе обрабатывали вручную. Благодаря тому, что колхозницы соревнуются между собой, перевыполняли нормы, работа была проведена успешно.

И. ЗАХАРОВ.

ПО ДВЕ НОРМЫ В ДЕНЬ

Коллектив лесопильного завода комбината имени Куйбышева всенародный праздник отмечает новыми производственными победами. Годовой план по выпуску пилопродукции выполнен к 30 октября.

Первенство в соревновании держит пильный цех. Раньше в цехе работало 25 человек, а сейчас 19. Цех из месяца в месяц план перевыполняет. Образцы стахановской работы показывают рамщики тт. Черепанов и Аркадьев.

Систематически перевыполняет план и шаковочная мастерская, которой руководит лучшая стахановка Мария Гордюшова. Работницы А. Грахничева и Куликова на сколотке щитков выполняют по две нормы в день.

П. КУЛИКОВ.

*

В ЧЕСТЬ ПРАЗДНИКА

ВЕРХОВАЖЬЕ

Леспромхоз выполнил октябрьский план по вывозке на 204 процента, по заготовке на 101 процент.

Маслодельные предприятия района к празднику дают 55 центнеров масла сверх плана.

Пищепромкомбинат октябрьский план выполнил на 150 процентов и дал чистой прибыли за 9 месяцев 229 тысяч рублей.

ЧЕБСАРА

Льнозавод выполнил годовой план по обработке льноволокна, сейчас работу продолжает сверх плана.

Маслопром выполнил месячный план по выработке масла за 20 дней октября на 102 процента при высоком качестве продукции.

ШЕКСНА

Весь район в целом рассчитался с государством по картофелепоставкам и мясопоставкам. Льносемени сдано свыше ста процентов к плану.

ХАРОВСК

Пундутская машинно-тракторная станция на 1 ноября выполнила план по обработке льна. Вместо 20 тонн, обработано на двух машинах типа МТС 22 тонны. Производительность на обработке льна доходит до 200 процентов. Работу продолжают.

УСТЬЕ-КУБИНСКОЕ

Колхозники сельхозартели имени Кирова сезонное задание по лесозаготовкам выполнили на 60 процентов. К 7 ноября они обязались выполнить план на 80 процентов.

Усть-Кубинская МТС к празднику заканчивает ремонт 3 тракторов и одной сеялки.

ПРИШЕКСНА

Работники Пришекснинского радиоузла досрочно выполнили годовой план радиофикации.

К празднику радиофицирован передовой колхоз района «Политотделец». На квартирах колхозников установлены громкоговорители.

ГРЯЗОВЕЦ

Колхозы Заболотского и Новоселковского сельсоветов полностью рассчитались с государством по хлебопоставкам.

ДОСТОЙНАЯ ВСТРЕЧА

Стахановцы мастерской группы тов. Шишова из артели «Свобода», Кичменгско-Городецкого района, достойно встречают XXIII годовщину Великой Октябрьской революции. План добычи живицы выполнен на 115 процентов—дали стране сверх плана 4 тонны живицы.

Коллектив взял социалистическое обязательство к празднику собрать еще 6600 килограммов живицы и подготовиться к работе в 1941 году.

К. МАЛУХИН.

В НАРКОМИНДЕЛЕ

29 октября английский посол в Москве г. Криппс обратился к Народному Комиссару Иностранных Дел тов. Молотову с нотой, в которой Британское Правительство выражало свой протест против принятого Правительством СССР решения о необходимости организации новой (унитарной) Дунайской Комиссии и участии представителей СССР в переговорах с представителями Германии, Италии и Румынии в г. Бухаресте. Рассматривая действия Советского Правительства как нарушение им нейтралитета, Британское Правительство заявило, что оно не может признать какие бы то ни было Соглашения, которые могут нарушить существующие договоры и что оно должно сохранить все свои права, связанные с этим вопросом.

2 ноября Заместитель Народного Комиссара Иностранных Дел тов. Вышинский принял английского посла г. Криппса и вручил ему от имени Советского Правительства ноту, в которой Правительство СССР заявляет, что оно вынуждено признать неправильным утверждение Британского правительства о том, что признание Советским Правительством необходимости образования новой Дунайской Комиссии и участие СССР в переговорах в г. Бухаресте, является нарушением нейтралитета.

Образование Дунайской Комиссии с участием СССР, а также государств, расположенных по Дунаю или близко к Дунаю, является восстановлением справедливости, нарушенной Версальским и другими договорами, в силу которых, при руководящей роли Британского Правительства, СССР был устранен из состава как Международной так и Европейской Дунайских Комиссий.

Дунайская Комиссия, естественно, должна быть составлена из представителей государств, расположенных по Дунаю или близко связанных с Дунаем и пользующихся Дунаем как каналом для товарооборота (например, Италия).

Понятно, что Великобритания, отдаленная от Дуная на тысячи километров, не может быть отнесена к числу таких государств.

Понятно также, что вопрос о составе Дунайской Комиссии не имеет никакого отношения к вопросу о нейтралитете.

В виду изложенного, Советское Правительство не может принять протест, заявленный Британским Правительством в ноте от 29 октября.

По советской стране

Двадцатилетие Удмуртской АССР

В связи с исполнившимся 4 ноября с. г. 20-летием образования Удмуртской АССР Президиум Верховного Совета РСФСР послал приветствие Президиуму Верховного Совета Удмуртской АССР. Совет Народных Комиссаров РСФСР послал приветствие Совету Народных Комиссаров Удмуртской АССР и Областному Комитету ВКП(б).

Указом Президиума Верховного Совета РСФСР за выдающиеся заслуги в области науки и техники, искусства, народного образования и здравоохранения присвоены почетные звания:

заслуженного деятеля науки и техники РСФСР—Новожилову М. А.—инженеру, начальнику конструкторского бюро Ижевского машиностроительного завода и Фишер А. Я.—инженеру, главному технологу того же завода;

заслуженного артиста РСФСР—Ложкину К. А.—артисту Удмуртского Государственного театра.

Звание заслуженного учителя школы РСФСР присвоено 19 работникам школы, звание заслуженного врача РСФСР—десяти медицинским работникам Удмуртской АССР. (ТАСС).

ЭКСПОНАТЫ ИЗ ЛАТВИИ, ЛИТВЫ И ЭСТОНИИ

В дни Октябрьских торжеств в Музее народов СССР открывается выставка, посвященная пяти новым Союзным Советским республикам. Прибыли экспонаты из Литвы, Латвии и Эстонии.

Среди экспонатов, присланных трудящимися Литвы, привлекает внимание красное знамя с надписью на литовском языке: «Да здравствует Рабоче-Крестьянская власть». Знамя было вывешено 1-го мая 1929 года на дороге около деревни Лантяляй. После установления в Литве Советской власти это знамя, как и многие другие знамена, номера подпольных революционных газет, листовки было найдено в архиве охранки Каунаса.

Большой исторический интерес представляют номера подпольной газеты «Правда», органа литовской коммунистической партии за 1934—36 гг. Интересен напечатанный на ротаторе подпольный революционный сатирический журнал «Метла».

Замечательные образцы народного творчества присланы для выставки из Эстонии. Среди них национальные костюмы, художественные вышивки, кружева, образцы тканей с народным орнаментом, изделия из кожи, картины, скульптуры.

Особое место среди экспонатов, присланных трудящимися Эстонии, занимают великолепно изданные книги «Калевипоэг»—эстонский эпос с прекрасными иллюстрациями и другие.

ПОЛЯРНИКИ ГОТОВЯТСЯ К ПРАЗДНИКУ

ОСТРОВ ДИКСОН, 4 ноября. (ТАСС). Над островом завывает северный ветер. Пурга заметает снегом строения полярной станции. Мороз крепчает, но внутри домов тепло и уютно.

Полярники деятельно готовятся к 23 годовщине Великой Октябрьской социалистической революции.

На-днях радисты тщательно проверили всю аппаратуру трансляционного узла. 7 ноября диксоновцы вместе со всей страной будут слушать радиопередачу из Москвы.

20-ЛЕТИЕ СОВЕТСКОЙ КАЛМЫКИИ

ЭЛИСТА, 3 ноября. (ТАСС). Зал Калмыцкого Государственного театра празднично украшен. Вчера здесь на юбилейную сессию Верховного Совета республики, посвященную 20-летию Советской Калмыкии, собрались депутаты Верховного Совета республики, представители партийных и общественных организаций, писатели, поэты, носители калмыцкого народного эпоса—джангарчи. Присутствует большое количество гостей из братских республик.

Сессия с большим под'емом приняла приветствия вождю народов товарищу Сталину, главе советского правительства тов. Молотову, Председателю Президиума Верховного Совета СССР тов. Калинину и Президиуму Верховного Совета РСФСР.

НА ТЕМЫ ДНЯ

Финансовый план решающего квартала

Советы и финорганы нашей области добились в этом году значительных успехов в деле мобилизации средств. Все районы, за исключением Вытегорского и Чарозерского, справились со своими финансовыми задачами. В целом по области девятимесячный план выполнен досрочно и с превышением.

Но это не дает никаких оснований успокаиваться на достигнутом и считать, что в дальнейшем финансовая работа пойдет сама собой, по инерции, «без сучка, без задоринки». А такие настроения кой-где уже есть. В Тотьме 14 октября проходило районное финансовое совещание. Заведующий райфо тов. Киселев не без гордости докладывал, что финплан третьего квартала выполнен в районе на 136 процентов. Другие выступающие его горячо поддерживали. Сколько тут было взаимных похвал! Но не мешало бы ораторам предварительно заглянуть в последнюю сводку. А она сигнализировала о явном неблагополучии: квартальный план в первой декаде октября был выполнен только на 7,8 процента. Прирост за вторую декаду составил немногим больше. В областной сводке Тотьма заняла 42 место. Вот печальный результат самоуспокоенности.

Дело идет хорошо только тогда, когда финорганы работают опираясь на финансовый актив, когда широко поставлена массово-политическая работа, когда вопросами мобилизации средств серьезно и повседневно занимаются исполкомы местных Советов и партийные организации на местах.

Именно так поставлено дело в Тарноге. Здесь за раз'яснение финансовых задач взялись агитаторы, которые предварительно прослушали специальный семинар при райкоме партии. В колхозах, в бригадах проводятся беседы. В сельсоветах установлены ежедневные графики поступления платежей, они строго контролируются. Вырос замечательный финансовый актив. Район, который недавно плелся в хвосте, сейчас держит переходящее красное знамя области. Финплан третьего квартала выполнен им на 227 процентов. Успешно выполняется план и в текущем квартале.

Финансовые работники нашей области взяли обязательство встретить XXIII годовщину Октября новыми победами. И у многих слово не расходится с делом. Финактив Березниковского сельсовета, Кубено-Озерского района, добился того, что к 15 октября были полностью собраны взносы по займу, все колхозники уплатили сельхозналог и страховые платежи, все колхозы рассчитались по подоходному налогу и страховке. Успешно борются за выполнение своих обязательств районы Петриневский, Кубено-Озерский, Вожегодский, выполнившие к 20 октября квартальный план свыше чем на 30 процентов. Но в районах Велико-Устюгском, Череповецком, Никольском, Леденгском все еще «раскачиваются».

В четвертом квартале перед финорганами стоят очень серьезные задачи. Нельзя забывать, что этот квартал является наиболее трудным—в план мобилизации средств здесь входят в большинстве суммы по просроченным платежам, предстоит полностью покончить с недоимками. От результатов четвертого квартала зависит во многом как успешное выполнение всего бюджета нынешнего года, так и исполнение бюджета будущего года.

Культурные очаги колхозного села

Зима, с ее длинными вечерами,—лучшее время для развертывания культурно-просветительной работы на селе.

Подготовить избу-читальню, колхозный клуб, библиотеку к зиме—это значит прежде всего произвести в них необходимый ремонт, обеспечить дровами, позаботиться о том, чтобы в этих учреждениях было тепло, чисто и, главное, чтобы в них ключом била культурно-просветительная и политическая работа.

Клуб «Маяк»—любимое место отдыха колхозников Железнодорожного сельсовета, Череповецкого района.

У заведующей клубом тов. Трачум много активных помощников. В числе их партийные и советские работники, учителя, врачи, специалисты и стахановцы сельского хозяйства. Сама тов. Трачум горит на этой работе. Наркомпросом РСФСР она занесена в Книгу почета.

Но далеко не все сельские клубы и избы-читальни так работают и не везде заботливым отношением окружены они.

В том же Череповецком районе исполком Подольского сельсовета еще в августе переселился в помещение избы-читальни, а другого помещения для нее так и не подыскал. Не имеет помещения и Заякошская изба-читальня. Исполком Супроновского сельского Совета на нужды избы-читальни и библиотеки за весь год не израсходовал ни одной копейки. Десять изб-читален в Череповце — без избачей.

Неприветливо выглядит тороповская изба-читальня, Бабаевского района. В коридоре у рам стекла выбиты вместе с переплетами. Дров—ни полена.

Почему такое запустенье?

Сразу трудно понять. На все даны средства. Бюджет одной лишь библиотеки составляет около четырех тысяч рублей. 4500 рублей ассигновано на ремонт, приобретение инвентаря и хозяйственные нужды. Но почти все эти средства остались нетронутыми.

Председателю исполкома Тороповского сельского Совета Богданову как-то срочно потребовались деньги. Хвать-похвать—денег нет. Председатель вспомнил тогда о патефоне избы-читальни и, как говорится, «загнал» его по сходной цене. Это не анекдот.

Верно и то, что библиотека избы-читальни насчитывает ни много, ни мало—65 книг! Даже нет ни одного экземпляра «Краткого курса истории ВКП(б)».

Нет таких сельсоветов в нашей области, где нельзя было бы отлично поставить всю политпросветработу. Надо только умело использовать ассигнованные средства, понять роль избы-читальни в общественной жизни колхозной деревни, в коммунистическом воспитании трудящихся.

Равнодушие и пренебрежение здесь нетерпимы. Всем районным и сельским Советам депутатов трудящихся, органам народного образования, партийным и комсомольским организациям надо помнить призыв Михаила Ивановича Калинина о том, чтобы «все сделать для укрепления политико-просветительных органов в деревне».

НАВЕСТИ БОЛЬШЕВИСТСКИЙ ПОРЯДОК В КОМСОМОЛЬСКОМ ХОЗЯЙСТВЕ

Когда мамаша комсомольского секретаря Шаврина (колхоз «Завет Ильича») вынимала папку с комсомольскими делами и подавала эту папку комсомолке Дюковой для проверки, она, конечно, никак не подозревала, что так делать нельзя. Видимо, в простоте своей она рассуждала так: раз кто-то интересуется комсомольскими делами сына, то разве долго ей открыть незапертый ящик шкафа и вынуть оттуда все, что угодно. И не только вынуть, но и отдать постороннему человеку в руки.

Ясно, что здесь простоватым оказался больше сын, чем мамаша.

Легкомысленное отношение к хранению комсомольских документов и к ведению комсомольского хозяйства вообще со стороны многих секретарей комсомольских организаций Вологодского района—не редкость. Такие факты, когда из 63 организаций 147 комсомольцев, не снявшись с учета, выбывают неизвестно куда, когда 45 комсомольцев, перейдя из одной организации в другую в пределах района, не оформляются в учетных документах, могут и должны вызывать лишь тревогу, ибо это уже—организационная распущенность, которая, если ее не пресечь, может привести к пагубным последствиям.

Если раскрыть эти цифры недоработки по учету комсомольцев и перейти к конкретным фактам, то дело с учетом комсомольцев доходит до курьезов. Например, комсомольцы колхоза «1-е мая» Шишкарев и Дубинин пришли вставать на комсомольский учет в... сельсовет.

Как известно, прием в комсомол—большое событие в жизни молодого человека. Но вот 18 вновь принятых комсомольцев района еще не получили комсомольских билетов. Разве не ясно, что задержка в выдаче комсомольских билетов товарищам расхолаживает их, снижает политическую важность приема в комсомол.

Наши комсомольцы повышают свое образование, получают новые квалификации, переводятся на другие работы, но вот все изменения в учетные данные РК ВЛКСМ в большинстве случаев не вносит только потому, что многие секретари комсомольских организаций не дают об этом сведений.

Небрежно относятся некоторые секретари комсомольских организаций и к оформлению протоколов общих собраний. Вопросы на заседаниях комитетов или на общих комсомольских собраниях решаются, а в решениях иногда ничего не записывается. Какой толк, спрашивается, от такого собрания или заседания?

В уплате членских взносов комсомольцами Вологодского района также имеется много неполадок, граничащих иногда с преступлением. Некоторые секретари взносы с комсомольцев собирают, а в сберкассу их своевременно не сдают. Факт, что по району в целом недополучено членских взносов 239 рублей, подтверждает это.

Помимо этого, отдельные комсомольцы допускают задолженность в уплате членских взносов. Например, комсомолец Каравосов (научный работник ВСХИ) допустил задолженность по членским взносам за семь месяцев.

Все эти факты организационной распущенности и нарушений указаний ЦК ВЛКСМ о правильном ведении комсомольского хозяйства не могли не привести к распущенности и в дисциплине комсомольцев района. Неявка на комсомольские собрания, срывы этих собраний и т. д.—все это имеет место в комсомольской организации района.

Проходивший 2 ноября пленум Вологодского РК ВЛКСМ по-большевистски вскрыл все эти недостатки и обязал бюро РК ВЛКСМ и секретарей комсомольских организаций района в ближайшие дни навести порядок в комсомольском хозяйстве.

Задача всех комсомольцев Вологодского района по-большевистски бороться за изжитие организационной распущенности, бороться за укрепление комсомольской дисциплины.

С. МОРОЗОВ.

На левом берегу реки Мологи...

Население левобережной части города Устюжны лишено очагов культуры. Здесь нет ни кино, ни клубов, ни театра. Осенью и весной, когда переправа через реку на противоположный берег бывает особенно затруднительна, люди совершенно отрываются от культурной жизни города.

Радиоузел и тот отказывается обслуживать трансляцией жителей левого берега, мотивируя тем, что нет провода, необходимого для того, чтобы протянуть через реку линию.

Зато здесь вольготно живут попы. До сих пор в этой части города имеется действующая церковь, которую посещает не только городское, но и сельское население.

Партийные и комсомольские организации, как бы не замечают, что делается на левом берегу Мологи, не принимают никаких мер к усилению антирелигиозной пропаганды, к развертыванию культурно-массовой работы.

Еще хуже обстоит дело на селе. Сельские партийные организации не только стоят в стороне от антирелигиозной пропаганды, но мирятся даже с наличием религиозных предрассудков среди отдельных коммунистов.

В домах некоторых членов партии Долоцкой и Хрищеловской парторганизации продолжают висеть иконы. У коммуниста Кольцова в колхозе Любитово, иконами увешан весь угол дома. Когда ему указали на недопустимость этого, он выразил недоумение.

Такой коммунист не может вести антирелигиозной пропаганды, не может убеждать население во вреде религии.

В октябре по району проходила отчетно-выборная кампания ячеек СВБ. Она показала неудовлетворительное состояние антирелигиозной работы и слабое руководство ячейками СВБ со стороны [illegible] парторганизаций.

Подводя итоги этой отчетно-выборной кампании, партийные и комсомольские организации должны сделать соответствующие выводы, взять в свои руки руководство ячейками СВБ и антирелигиозную работу в районе.

Большевистская партия не может быть нейтральна в отношении религии. Она ведет антирелигиозную пропаганду против всех и всяких религиозных предрассудков. Она требует от своих членов глубокой, систематической, терпеливой работы среди трудящихся, добиваясь полного освобождения их от религии и превращения в активных, сознательных борцов за победу коммунизма.

П. МАНЕЕВ,
инструктор райкома ВКП(б).

Учащиеся 6-х классов неполной средней школы № 2 гор. Тотьма (слева направо): Лида Русинова, Веня Заслоновский и Неля Злобина—отличники учебы—активные общественники.

Фото Вл. Клячина.

ЗАМЕТКИ О ШКОЛЕ

Тетрадь школьника

Она необходима по любому из учебных предметов, если не для записей, то для чертежей, схем, рисунков. Особенно важное значение имеет тетрадь в 5—7 классах по истории, так как за отсутствием учебников школьникам приходится записывать рассказ учителя или подробный план урока.

Обязанность каждого учителя — привить ребенку любовь к своей тетради. К сожалению, бывает так, что учитель в течение нескольких месяцев, а иногда и за весь учебный год не поинтересуется, как ученик обращается с тетрадью. А в этой тетради уже давно появились и грубейшие орфографические и стилистические ошибки, и кляксы, и другие неприятные вещи.

Вот тетрадь с записями по истории одного из пятиклассников Погореловской неполной средней школы, Вологодского района.

Перелистываешь эту тетрадь и думаешь:

«Скверное быть не может».

Кто больше виноват в таком случае: ученик или учитель?

Ученик виноват в том, что не любит свою тетрадь, а учитель до сих пор не обратил внимания на это.

Видно, что записи велись под диктовку учителя. Тетрадь пестрит грубейшими погрешностями в отношении русского языка, искажениями исторических фактов. На восьми страницах, исписанных неряшливым почерком, насчитывается 176 грамматических ошибок, не говоря уже о куче ошибок стилистических. Выходит, что на каждой странице 22 ошибки, т. е. ошибка в строчке!

Приведу несколько примеров из записей отдельных уроков в том виде, в каком они есть.

«Хетское государство расположено у реки Галис. В юг.—Вос. части Малой Азии оно образовалось около двух тысячь лет до нашей эры. из разрозненных племен. Это было Военно-рабовладельческое государство. Завоевания хектов начинаются в 14 веке до нашей делали набеги на сирию, палестину и захватили их».

Читая такую «запись», испытываешь невольно страх и за русский язык, и за историю.

Или еще:

«египетская письменность имеет два способа письма: иерографическое—священное письмо... Расшифровать удалось египетскую письменность шамполеону в 1922 году».

Здесь уже не только досталось русскому языку. Здесь обижен Шамполион, в отношении которого допущены две орфографические ошибки и одна историческая. Не сомневаемся, что учитель правильно назвал дату расшифровки Шамполионом египетского письма, но можно с уверенностью сказать, что эта дата не была записана учителем на доске, и ученик, вместо 1822 года, записал 1922 год. А ведь в пятом классе вообще все записи по истории должны производиться учащимися только с доски.

Еще пример:

«Занятие—земледелие, ячьмень, полба. развито огородничество, лук, чеснок, редька, огурцы».

Комментарии, как говорят, излишни. Ясно, что виноват здесь прежде всего [illegible] разве является только то, что работник в этой школе еще молодой, впервые пришедший в класс. Он, конечно, учтет указания инспектора, обследовавшего работу Погореловской школы и будет работать над собой, будет повышать свою квалификацию. Так и должно быть.

Но, нечего греха таить, есть и среди стажистов учителя, которые до сих пор еще не изжили вредной привычки:

— Русский язык—дело словесника...

Это очень неверно. Общим фронтом должны бороться учителя за грамотность учащихся, за культуру речи. Иначе и быть не может и не должно.

А. КОЗЛОВ.
Емская неполная средняя школа, Вологодский район

ВООРУЖЕННЫЕ СИЛЫ СТРАНЫ СОЦИАЛИЗМА

Сразу же после победы Великой Октябрьской социалистической революции трудящиеся массы под руководством Ленина и Сталина взялись за создание своих вооруженных сил. В труднейших условиях разрухи и голода, в процессе гигантской борьбы против белогвардейцев и интервентов создавалась Рабоче-Крестьянская Красная Армия. Несмотря на то, что Красная Армия не располагала вначале необходимым вооружением и квалифицированными командными кадрами из рабочих и крестьян, она уже в первые годы своего существования и борьбы наглядно показала всему миру свою силу и мощь. В результате более чем трехлетней гражданской войны Красная Армия с помощью всего советского народа наголову разгромила об'единенные силы внутренней и внешней контрреволюции.

«Партия гордится,—говорил товарищ Сталин,—что ей удалось создать с помощью рабочих и крестьян первую в мире Красную Армию, в величайших битвах отстаивавшую и отстоявшую свободу рабочих и крестьян.

Партия гордится, что Красной Армии удалось с честью пройти тяжелый путь жесточайших боев с внутренними и внешними врагами рабочего класса и крестьянства нашей страны, что ей удалось оформиться в величайшую боевую революционную силу на страх врагам рабочего класса, на радость всем угнетенным и порабощенным». (И. Сталин, «О трех особенностях Красной Армии», стр. 3).

Полный разгром многочисленных армий интервентов и белогвардейцев, вооруженных первоклассной техникой, руководимых царскими генералами, показал всему миру, что освобожденный трудовой народ, как это предвидел Фридрих Энгельс, может создать свое военное искусство. Замечательным подтверждением тому, что советский народ не только создал свое военное искусство, но и овладел им, служат блестящие военные операции Красной Армии против Колчака, Юденича, Деникина, Врангеля, белополяков. Операции, проведенные под непосредственным, личным руководством великого стратега пролетарской революции товарища Сталина, являют собой непревзойденные образцы марксистской революционной стратегии, ценнейший вклад в сокровищницу военной теории и истории.

Источник силы и могущества Красной Армии состоит в том, что она есть подлинно народная армия, армия братства между народами нашей страны, между трудящимися народами всего мира. Она не ставит перед собой захватнических задач; она стоит на страже границ СССР—великого отечества трудящихся всего мира—и всегда готова отстоять это отечество от любого нападения извне.

Могучим, неисчерпаемым резервом Красной Армии является многомиллионный советский народ. В конце 1918 года, когда страна готовилась к длительной и серьезной гражданской войне, Ленин говорил:

«Мы решили иметь армию в 1.000.000 человек к весне, нам нужна теперь армия в три миллиона человек. Мы можем ее иметь. И мы будем ее иметь».

Сотни тысяч рабочих и крестьян пошли добровольцами в Красную Армию, на фронт. К концу гражданской войны армия советского народа насчитывала в своих рядах более пяти миллионов бойцов.

И каждый раз, когда у границ нашей страны начинали свою кровавую деятельность поджигатели войны, новый порыв боевого энтузиазма охватывал весь советский народ. Сотни тысяч заявлений советских патриотов с просьбой послать их на фронт в район боевых действий получали военные органы в дни Хасанских боев, освободительного похода Красной Армии в Западную Украину и Западную Белоруссию, в месяцы войны против белофиннов.

Ежегодно наш народ посылает в Красную Армию лучших своих сынов. Советские юноши задолго готовят себя к службе в Красной Армии, еще до призыва овладевают военными специальностями, чтобы стать отличными бойцами, с честью выполнить свой священный долг перед родиной.

Недавно закончился очередной призыв в Красную Армию и Военно-Морской Флот. Все 100 процентов призывников своевременно и организованно явились на призывные пункты. Это—здоровая, выносливая, образованная молодежь. 10 процентов призванных имеют высшее или полное среднее образование. 65 процентов—окончили 6—9 классов, а остальные 25 процентов имеют образование не ниже 3—5 классов. Молодежь столицы дала Красной Армии в нынешнем году 1.449 снайперов, многие тысячи ворошиловских стрелков, пулеметчиков, мотоциклистов и др. По всей стране призыв прошел, как всенародный праздник.

Красная Армия росла и крепла вместе со всей страной. Победа социализма, коренное техническое перевооружение всех отраслей народного хозяйства означали для Красной Армии дальнейшее укрепление ее могущества. Теперь Красная Армия располагает новейшей боевой техникой, обученными кадрами, в совершенстве владеющими этой техникой, и проверенным в боях командным и политическим составом.

В последнее время Красная Армия прошла три боевых проверки: на Халхин-Голе, в Западной Украине и Западной Белоруссии и, наконец, самую сложную и трудную—в Финляндии. Все эти проверки Красная Армия выдержала с честью. На своих спинах испытали враги огромную наступательную силу красных дивизий, мощь нашей военной техники, непревзойденную храбрость, героизм воинов страны социализма. В боях за родину, за дело Ленина—Сталина красноармейцы, командиры и политработники проявили невиданный в истории массовый героизм, присущий Красной Армии по самой ее природе. В суровых зимних условиях боев в Финляндии части Красной Армии показали, на какие поистине чудеса способна армия советского народа. Она не оставила камня на камне от укреплений противника, которые буржуазные знатоки военного дела считали неприступными.

Весь советский народ восхищался подвигами орденоносной 123-й стрелковой дивизии. Впервые в истории войн эта дивизия уничтожила и заняла долговременные железобетонные укрепления, построенные по последнему слову современной техники. Четыре часа продолжались контратаки многочисленных сил противника, старавшегося во что бы то ни стало вернуть ДОТ. 123-я дивизия не только отразила бешеный натиск врага, но и разгромила его.

Десятки тысяч орденоносцев имеет в своих рядах наша доблестная Красная Армия. С каждым боем, с каждой победой пополнялась и будет пополняться славная семья всенародных любимцев—Героев Советского Союза. Имена Кравченко, Угрюмова, Денисова, Трусова, Ульянова, Пулькина, Лаптева, Комарова и многих других широко известны всему нашему народу. Многие имена отважных сынов Красной Армии знает весь мир.

Советский народ гордится своей армией—надежной защитницей великих Октябрьских завоеваний.

Благодаря мудрой сталинской внешней политике, опирающейся на несокрушимую мощь Красной Армии и экономическое могущество всей страны, Советский Союз находится вне поля войны.

«Наш народ любит мир, ценит его великие блага и борется за мир во всем мире. Но он умеет и воевать. И не только умеет, но и любит воевать» (Ворошилов). Наш народ ни на минуту не забывает о капиталистическом окружении, свято помнит указание великого Сталина и постоянно, изо дня в день, повышает свою мобилизационную готовность, чтобы никакие «фокусы» внешних врагов не застигли его врасплох.

Красная Армия кровно связана с народом, борется за интересы народа и поэтому имеет крепчайший надежнейший тыл. В этом несокрушимая сила Красной Армии, сила страны социализма.

Боевое совершенствование Красной Армии не прекращается ни на час. Военная наука должна итти в ногу с жизнью. Изучая и используя богатый опыт войн последних лет, Красная Армия сейчас перестраивает формы и методы своей боевой учебы.

На основе указаний партии и лично товарища Сталина народный комиссар обороны маршал Советского Союза С. К. Тимошенко поставил перед Красной Армией ряд новых задач. Главная задача заключается в том, чтобы обучать и закалять войска в обстановке, максимально приближенной к боевой. В таких условиях полевые занятия закаляют бойца физически, прививают ему необходимые в бою навыки, воспитывают его в духе преодоления трудностей, вырабатывают уверенность в своих силах. Учить войска на суворовском принципе: «Тяжело в ученьи—легко в бою»—таково требование наркома. Труд, затраченный на учебу в мирное время, с лихвой окупится в бою.

Высокая боевая подготовка роты, батальона и полка—основа силы войскового соединения. Поэтому Красная Армия сосредоточивает главное внимание на подготовке и обучении мелких подразделений.

Исключительно большое значение имеют указания наркома о строжайшей дисциплине, о беспрекословном выполнении приказа командира, о системе политической работы в Красной Армии, об организации разведки, об умелом преодолении полосы заграждений и решительности наступления. Наступление всегда должно быть решительным, говорит нарком, только в этом случае оно принесет успех.

Недавно введен в действие новый Дисциплинарный Устав Красной Армии. Новый устав подчеркивает значение единоначалия в Красной Армии, давая в руки командира всю полноту власти, воспитывает военно-служащих в духе тех требований, которые поставлены перед Красной Армией советским правительством и партией.

«Советская воинская дисциплина,—сказано в уставе,—обязывает: твердо знать и точно и беспрекословно выполнять военную присягу, воинские уставы и наставления, все приказы и распоряжения начальников и старших; строго соблюдать установленный в Армии порядок и удерживать других от его нарушения; добросовестно выполнять все обязанности и поручения по службе; строго хранить военные и государственные секреты; всемерно беречь военное имущество и народное достояние».

Указания наркома обороны — целая программа боевой и политической подготовки Красной Армии. Большевистское выполнение указаний партии сделает нашу армию еще более могущественной, еще лучше владеющей искусством современного боя, еще выше поднимет ее готовность разгромить любого врага [illegible] малой кровью.

Советский народ твердо и уверенно идет вперед по пути к коммунизму. На страже его свободного социалистического труда, на страже великих завоеваний Октябрьской социалистической революции стоит Красная Армия, несокрушимая вооруженная сила социализма, созданная Лениным и Сталиным.

Бригадный комиссар Я. АБРАМОВ.

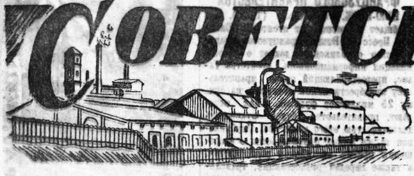

Советский город Сокол

1. „Мы—из Сокола!“

Днем и ночью по мостам через реку Сухону грохочут поезда.

По ночам тысячи электролампочек сливаются в море огня, полукольцом охватывая город, желтыми бликами отражаясь в реке. И небо над городом светит.

Днем далеко видны корпуса комбината имени Куйбышева. От лесопильного завода к целлюлозному тянутся стальные нити подвесной дороги. На железнодорожных путях по обе стороны реки стоят вереницы вагонов.

Школьники Киева и Москвы, Ленинграда и Дальнего Востока, Одессы и Нарьян-Мара, развернув кипу новых тетрадей с одинаковым уважением смотрят на фабричную марку: «Сокол».

Зимовщики полярных станций и пограничники Памира, красноармейцы Сортавалы и краснофлотцы Тихого океана получают сокольские молочные консервы и масло. С похвалой отзывались о Соколе седовцы. Отличное консервированное сокольцами молоко украшало стол Папанина и его друзей на Северном полюсе.

Электропромышленность страны получает сокольскую динамную бумагу, словолитни—монотипную, книжные издательства—печатную, новостройки—пиломатериалы, кожевенные заводы—дубильный экстракт. На бумаге комбината печатались бюллетени по выборам в Верховные Советы и «Краткий курс истории ВКП(б)».

Из Сокола едут в Москву на Сессию Верховного Совета Союза и Республики депутаты, избранники народа—бывший бетонщик Лысков и работница паккамеры Зиничева. В Сокол Героем Советского Союза вернулся Павел Поросенков, ушедший на финский фронт рядовым бойцом.

Где бы ни были—в Москве ли, в Карелии или в Сибири—они с гордостью говорят:

— Мы—из Сокола!

И город этот, не отмеченный на картах бывшей Российской империи, рожденный революцией, оказывается, знают везде.

2. Страницы прошлого

У входных деревянных ворот лесопильного завода около станции Сухона когда-то красовалась вывеска: «П. Малютин и С-вья». Трехрамная лесопилка обслуживалась ручным трудом, машина только пилила бревна. Это было выгоднее, дешевле.

Малютинский поселок с фанерным бараком, славившимся лютыми клопами и грязью, с крохотными лачугами, многие в Соколе помнят и сейчас. Завод даже по тому времени был захудалым, хилым.

У Суркова—бумажного короля—размах был широкий, а тоже воду в локомобиль ребятишки таскали из Сухоны. Техника сурковской фабрики, отношение к людям диктовались одним неписанным законом: прибыль. По этому закону древесную массу фабрика, находящаяся кругом в лесу, получала из Финляндии...

В памяти обер-мастера Павла Васильевича Широгорова, коммерческого директора бумажного комбината Ивана Сергеевича Киселева, мастера Волкова и многих других представителей старой гвардии сокольских рабочих еще и поныне стоят эти беспросветные, безрадостные дни.

Сейчас в варочном отделе у котла заняты двое рабочих, управляющих механизмами. До революции котел обслуживали 20 человек. При жаре до 70 градусов люди залезали в котел для очистки. Редкая смена проходила, чтобы одного—двух рабочих, отравленных угаром, не вытаскивали на улицу. При завалах ломало руки, ноги, убивало на-смерть.

В поселке фабрики жили только мастера и немногие из рабочих. Остальные занимали до десятка близ лежащих деревень. В Куземкине, Селище, Лентеве, Ершове по углам, на подворьи, ютился рабочий люд.

Поселок имел одну начальную школу, которая сходила еще и за церковь. Впрочем, и учащихся и молящихся за здоровье хозяина было не ахти как много. Не за что было благодарить.

Там, где сейчас раскинулся молодой городской сад, два новых рабочих поселка, где высятся каменные красивые здания клуба и детских яслей, был известный сурковский выгон. На траве в раздолье паслись десять хозяйских коров и бык. Зато негде было пройтись фабричной молодежи...

Перед революцией на берегу Сухоны выросло новое предприятие. Фабрикант Печаткин хотел нагреть руки на войне. Под лозунгом «За веру, царя и отечество» он торопливо строил артиллерийский завод. Но мечтам его не удалось сбыться.

Рабочие, по примеру петроградцев и москвичей, прогнали Сурковых и Печаткиных. Малютина, задержавшегося на заводе, вывезли на тачке через ворота проходной. Не показались больше и его «С-вья». Сурковские рабочие, об'единившись с печаткинцами, разогнали полицию и организовали Совет рабочих депутатов. Настоящие хозяева взяли предприятия в свои руки.

Прихвостни бывших хозяев первое время всячески срывали работу, портили сырье, разворовывали химикаты, пускали на воду лес. Этот саботаж был сломлен. Сеточники, хлорщики, лесокаты научились управлять заводами без хозяев.

Вскоре после национализации на бумажной фабрике начали работу технические и общеобразовательные курсы для рабочих.

Хлеба нехватало, но заботясь о будущем, о подрастающем поколении, бумажники организовали бесплатную столовую для детей и подростков. Из скудного заработка отчисляли средства голодающим Поволжья, безработным питерцам, подшефной красноармейской части.

Год от года росли заводские поселки, перерождались старые заводы и фабрики, появлялись новые. На месте артиллерийского завода вырос мощный целлюлозный завод им. Свердлова. Да, на месте, потому что завод строился вновь, воздвигались светлые, просторные цеха. Лучший артиллерийский корпус Печаткина оказался годным только лишь под столовую. Задымил завод молочных консервов. По сталинскому пятилетнему плану перекраивалась карта России.

1 июля 1932 года Всероссийский Центральный Исполнительный Комитет постановил:

«Рабочий поселок Сокол—центр Свердловского района, Северного края, преобразовать в город Сокол».

3. Две жизни Павла Широгорова

От Сухоны по косогору подымаются два худеньких оборвыша. Они несут на коромысле тяжелый ушат с водой. Ушат, покачиваясь, шатает их из стороны в сторону. Видать, оба порядком умаялись за день. Без счету раз пришлось им, опростав ушат у локомобиля, дышащего жаром, спускаться к реке, набирать воды и снова, тяжело ступая, подниматься в гору.

Один из двух мальчуганов—четырнадцатилетний Павел Широгоров. Сирота, старший в семье, он семи лет остался от отца. Год проучился в школе и пошел на заработки, чтоб самому кормиться и кормить семью.

Здесь на бумажной фабрике Суркова, кончилось детство Павла, началась горькая трудовая жизнь.

В затерявшийся в глухих северных лесах поселок Сокол царские опричники засылали «неблагонадежных». Это были люди, которые жаждали новой, свободной жизни.

Фабричная молодежь дружила с ними. И когда Павел подрос, стал непременным участником всех митингов и маевок. Он вел запись рабочих в профессиональный союз, распространял нелегальную литературу.

... Тридцать пять лет прошло с тех пор.

Перед нами сидит всеми уважаемый Павел Васильевич Широгоров, знатный стахановец — обер-мастер целлюлозного завода им. Свердлова. Трудную школу борьбы за новую жизнь прошел этот сухощавый, бодрый старик! У него две жизни: мрачная в прошлом и сегодняшняя, счастливая. Старая жизнь с ее горем, бесконечной нуждой ушла безвозвратно

А как жили!

— Семеро ребят и барина с'едят,—говорили тогда.

У Павла Широгорова родился пятый ребенок.

— Как жить?—часто спрашивали друг друга многодетные супруги и не знали, что ответить, и не верили—придет ли конец слезам, настанут ли светлые дни. Страх ежедневный, ежечасный не давал покоя.

— Не посадили бы мужа, не лишиться бы кормильца,—неотступно преследовала Марию Александровну одна и та же дума.

А Павел не страшился...

Листаем старые номера журнала «Рабочий бумажник». На пожелтевших страницах—групповые фотографии «Из прошлого».

Вот группа участников митинга на фабрике «Сокол». 1906 год.

Вот организаторы фабричной страховой кассы. 1912 год.

Вот члены профсоюзного комитета фабрики «Сокол». 1917 год.

На всех фотографиях в числе других — Павел Васильевич Широгоров.

В памяти старого рабочего хорошо сохранились эти незабываемые дни. Вот 1905 год. На фабрике было уже 16 членов РСДРП. В лесу провели первомайскую маевку, потом митинг о рабочем профсоюзном движении. Тут же на митинге в союз записалось свыше полсотни человек

Черносотенцы—табельщик Кочин и десятник Егоров донесли о митинге полиции. Часть рабочих под угрозой увольнения вышли из союза, но организация осталась, вела работу по сплочению своих рядов.

На фабрике особенно злобствовал выслуживавшийся перед хозяином мастер Берндт. Выпущеная в подполье листовка разоблачила хозяйского пса.

В 1906 году рабочие механической мастерской потребовали, чтобы 1 мая работа была закончена на два часа раньше. Хозяин не согласился.

— Все равно немного получишь, заявили рабочие. За два часа до конца смены остановили станки и просидели без работы.

Ни аресты, ни угроза безработицы не сломили боевой дух.

— Теперь можно гордиться,—говорит Мария Александровна,—что и мой Павел боролся за счастье, и не напрасно.

Великие права советского народа навсегда закреплены Сталинской Конституцией. Об этих правах, о новой жизни Мария Александровна говорит с волнением, с радостью, с сознанием гордости за свою родную страну.

— Каждое слово Сталинской Конституции близко и понятно нашему сердцу... Помните песню о Родине?

— Этих слов величие и славу
Никакие годы не сотрут.
Человек всегда имеет право,
На ученье, отдых и на труд...

Она показывает нам свою просторную светлую квартиру и добавляет:

— Видите—хорошо зажили. Всего вдостатке. А раньше, помню, принесет Павел получку—десять рублей на семерых. И не знаешь, что с ними делать... Вспоминать-то тошно ту жизнь.

О старом рабочем заботится завод, страна. Павел Васильевич только-что отдыхал, набирался новых сил в Серноводске. Отдыхала вместе с ним и Мария Александровна. Вернулись загорелые, посвежевшие. И не первый раз завод вручал Широгорову путевку: он знаком с лучшими курортами страны—Кисловодском, Евпаторией, Ейском.

Выросли, выучились дети. Старший—Николай—слесарем на одном из заводов Ленинграда. Дочь Зинаида—с мужем-лейтенантом на границе. Катя—электросварщица, работает на одном заводе с отцом. Василий—политработник Красной Армии, участник боев с белофиннами. Нина—вместе со старшим братом на ленинградском заводе. Младший—Сергей—краснофлотец.

Они шлют родителям ласковые письма, зазывают их к себе в гости.

— Слететься бы всем в родной Сокол, за один большой стол и об'явить праздник в честь хорошей жизни! Вот было бы!.

Павел Васильевич загорается от вдруг пришедшей, такой приятной мысли.

— И с внучатами, с четверкой,—добавляет он.

Мария Александровна смотрит на своего старика и улыбается. Ей тоже нравится эта мысль...

Семья патриотов Широгоровых живет счастливой жизнью. Счастье это дано навсегда. Его никто не может отнять, потому что хозяин своей жизни—сам Павел Васильевич Широгоров, Хозяева—его сыновья и дочери. Хозяин—каждый честный рабочий бумажного комбината, целлюлозного завода, каждого другого завода, каждой фабрики.

Они, хозяева Советской страны, своими руками создают счастье себе, своей родине. И в этом—великое счастье!

4. На подъеме

Председатель исполкома городского Совета—М. Н. Ефимов—бывший рабочий целлюлозного отдела комбината. Его заместитель—А. Р. Зиничева, депутат Верховного Совета РСФСР—вчерашняя работница паккамеры.

В Соколе выросла своя интеллигенция, свои хозяйственные руководители, советские и партийные работники. С кем бы вы ни заговорили о новом, об изменениях, происшедших за годы революции, вам непременно скажут:

— Знали вы Кожевина, недавно работавшего прессовщиком? Он уже инженер, руководил нашим комбинатом, сейчас директор в Балахне.

— А слесарь Ковалев? Тоже инженер, у нас, в бумажном отделе.

Мог ли мечтать старый бумажник Вопилов, гнувший спину на Суркова, что сын его станет техником, руководителем целлюлозного отдела! А таких сыновей, которым советская власть дала возможность в полную силу проявить свой талант, свои способности, в Соколе тысячи.

И в руках новых хозяев город растет бурно и плодотворно.

До революции выработка бумаги в среднем на одного рабочего при 12-часовом рабочем дне составляла 18 тонн. Сейчас—увеличилась втрое. По сравнению с 1913 годом Сокол в прошлом году дал бумаги больше в шесть с лишним раз! Только в октябре нынешнего года, соревнуясь на лучшую встречу XXIII годовщины Октября, сеточники Груздев, Рыжаков, Матвеюк и другие дали бумаги сверх плана 150 тонн.

Проектная мощность завода молочных консервов была три миллиона банок в год. Без каких-либо затрат на переоборудование, коллектив завода, освоивший технику, в нынешнем году даст 10 миллионов банок. Лучшие стахановцы этого завода награждены значком «Отличнику пищевой промышленности», бывшая работница, сейчас заместитель директора Н. С. Драницына—орденом «Знак Почета».

В 1932 году, в первом году своего существования, город Сокол дал стране продукции в неизменных ценах на 30 миллионов рублей. В нынешнем году продукция составит 64.5 миллиона рублей.

Из 32 тысяч сокольских жителей 13 тысяч заняты в промышленности. В трех начальных школах, в четырех неполных средних, пяти средних, двух техникумах, двух школах ФЗУ, в школе медицинских сестер и трех школах взрослых учится около семи с половиной тысяч человек. В детсадах и детяслях размещено 910 детей.

В городе—пять клубов, два детских Дома культуры, радиоузел на 2385 точек, двенадцать библиотек с книжным фондом 110 тысяч томов, три газеты.

Просматривая столбики цифр, образующие приходные и расходные статьи городского бюджета, видишь, как с каждым годом идет на под'ем этот город, какую большую заботу проявляет о людях партия и правительство.

В нынешнем году из бюджета 5 миллионов 300 тысяч рублей на социально-культурные мероприятия ассигновано 4 миллиона 735 тысяч.

— Ну, разве можно сравнивать в какой-либо мере новый Сокол с прежним, сурковским!—Говорит старая бумажница Анна Романовна Зиничева.

Действительно, сравнить трудно.

При Суркове всю медицинскую помощь являл собой малооборудованный фельдшерский пункт. А сейчас здесь 16 врачей и 112 человек среднего медицинского персонала. Поликлиники, больницы, врачебные кабинеты, молочные кухни, консультации—все это поставлено на службу охраны здоровья людей, самого ценного на земле капитала.

На бытовые нужды жителей города в прошлом году отпущено свыше полумиллиона кубометров воды и свыше миллиона киловатт-часов электроэнергии.

В 1932 году, когда создавался город, в Соколе было полторы тысячи домов с полезной жилой площадью 88 тысяч квадратных метров. Сейчас—две с половиной тысячи домов, их жилая площадь составляет 145 тысяч метров.

Вечерами, когда ярко горят огни в окнах зданий, когда фонари бросают снопы света вокруг, а из рупоров радио гремят звуки концерта, транслируемого из Красной столицы—Москвы, многолюдно и оживленно на улицах Сокола.

Возле поминутно распахивающихся дверей клубов слышится говор, звенит различатый смех. И здесь не только молодежь. Старые и молодые люди социалистического города спешат в клуб, чтобы посмотреть очередную пьесу в постановке местных любителей сцены. В Соколе не мало своих «доморощенных» артистов, отличных певцов, танцоров, музыкантов.

Допоздна горит свет в окнах городской библиотеки. В читальном зале люди сидят за книгами, газетами, журналами. Рядом с «Кратким курсом истории ВКП(б)» можно увидеть на столе «Тихий Дон» Шолохова, «Войну и мир» Толстого, произведения Маяковского, Бальзака, Шекспира, Николая Островского...

Иные песни звучат нынче в Соколе, новые песни, рожденные революцией, нашей героической эпохой. Ушли навсегда в прошлое былые песни, в которых слышались жалобы на подневольный, рабский труд, на «судьбу—злодейку», долю черную.

Молодежь поет о героях Хасана, о славных советских летчиках, о лихих конниках Буденного, о танкистах, песни о том, кто создал трудящимся счастливую и радостную жизнь—великом Сталине.

5. Любимый город

Новый советский город Сокол свято хранит боевые революционные традиции рабочих-бумажников. В эти дни старики рассказывают молодежи о том, как завоевана была эта счастливая жизнь, рассказывают о прошлом, чтобы еще больше любить настоящее.

Как когда-то на Колчака и Юденича, так и в прошлом году, сокольцы провожали лучших своих сыновей на финский фронт добровольцами. И дети рабочих и интеллигенции вернулись с победой, многие из них за отвагу получили боевые медали и ордена.

Как когда то помогали сокольцы Красному Питеру так и сейчас протянули руку помощи карело-финским друзьям, выделили лучших стахановцев бумажного и целлюлозного дела, чтобы быстрее восстановить разрушенные белофиннами фабрики, заводы, города в новых районах, принадлежащих ныне молодой Союзной Советской Карело-Финской Республике.

Сокол—маленькая частичка большой Советской страны—идет в ногу со всем советским народом. Наши люди любят свою страну, любят города, построенные их руками.

И люди Сокола сделают любимый город таким, чтобы его любила вся страна.

Л. БРОВИН.
Н. ЛОГИНОВ.

На снимках: (слева направо) памятник В. И. Ленину у главного корпуса комбината им. Куйбышева; новое здание детских яслей; городская больница; часть главного корпуса комбината. Вверху — знатные люди города Сокол: депутат Верховного Совета СССР Р. С. Лысков, стахановец — сеточник С. Н. Груздев, коммерческий директор комбината И. С. Киселев, депутат Верховного Совета РСФСР А. Р. Зиничева и обер-мастер завода им. Свердлова П. В. Широгоров. Внизу в центре—Герой Советского Союза П. Ф. Поросенков.

Фото Вл. Клячина.

АНГЛО-ГЕРМАНСКАЯ ВОЙНА

Германские сообщения

БЕРЛИН, 3 ноября. (ТАСС). В сводке верховного командования германской армии сообщается, что германские самолеты 2 и в ночь на третье ноября продолжали налеты на Лондон. Успешной бомбардировке были подвергнуты центры снабжения Лондона. Сброшены бомбы на ангары и казармы нескольких аэродромов, а также на портовые сооружения и промышленные предприятия. Причинены большие повреждения военному заводу в Кэстл Бромвич. У восточного побережья Англии германский бомбардировщик потопил неприятельский торговый пароход водоизмещением в 6.000 тонн.

Попытка нескольких неприятельских самолетов приблизиться к северному побережью Франции предотвращена германской зенитной артиллерией. При этом сбито два самолета. В воздушных боях над Лондоном противник потерял еще два самолета. Во время этих операций и при ночных налетах, предпринятых в исключительно тяжелых атмосферных условиях, говорится в сводке, германская авиация потеряла 7 самолетов.

БЕРЛИН, 4 ноября. (ТАСС). Германское командование сообщает: «Несмотря на плохую погоду, германская авиация продолжала, хотя и в уменьшенном размере, совершать налеты на Лондон и на другие важные военные об'екты в Англии и в Шотландии. Германские самолеты с бреющего полета атаковали товарную станцию в северной части Лондона, причинив повреждения строениям станции и железнодорожным сооружениям. На обратном пути германские самолеты обстреляли из пулеметов и заставили замолчать несколько зенитных орудий противника. В Стретисхолл горят аэродромы. В Уоттисхэм уничтожены ангары и самолеты. Германская авиация успешно бомбардировала также аэродромы и промышленные об'екты военного значения в Шотландии. У ирландского побережья и у восточного побережья Шотландии германские самолеты атаковали отдельные неприятельские корабли и транспорты. Серьезно поврежден один неприятельский торговый пароход тоннажем в 19 тысяч тонн. У мыса Кимэрд повреждены один неприятельский эсминец, одно патрульное судно, один торговый пароход и один грузовой пароход.

Английские самолеты совершили немногочисленные налеты на Голландию и Северную Германию. В Голландии разрушено два дома, убито два и ранено несколько человек. В Германии бомбы были сброшены только в трех местах и не причинили повреждений. Вчера противник потерял три самолета. Два германских самолета не вернулись на базу».

Английские сообщения

ЛОНДОН, 3 ноября. (ТАСС). Как сообщает агентство Рейтер, 2 ноября крупные соединения английских бомбардировщиков совершили два наиболее концентрированных налета на Берлин. Электростанции, железнодорожные узлы, включая 3 главных вокзала столицы, непрестанно бомбардировались фугасными бомбами крупного калибра. На Силезский вокзал было сброшено множество фугасных и зажигательных бомб, вызвавших пожары в различных пунктах вокзала.

Другие соединения английской авиации бомбардировали нефтеочистительные заводы в Гельзенкирхене и Магдебурге. На нефтеочистительном заводе в районе Гельзенкирхена в результате бомбардировки возникло 14 пожаров, 5 из которых были особенно крупными. В Магдебурге крупное соединение английских самолетов в течение полутора часов бомбардировало другой крупный нефтеочистительный завод. Возникли крупные пожары. Отмечены многочисленные взрывы.

Среди других об'ектов, подвергшихся бомбардировке, были железнодорожные склады в Оснабрюкке и заводы Круппа в Эссене, где зажигательные бомбы вызвали пожар и взрывы. Кроме того, были совершены налеты на 16 аэродромов в Германии и оккупированных ею территориях.

ЛОНДОН, 4 ноября. (ТАСС). Официально сообщается, что вчера днем одиночные германские самолеты совершали налеты на ряд районов в южной части Англии. В этих районах сброшено небольшое число бомб. Нанесенный ущерб незначителен. Сбит один германский бомбардировщик. Английская авиация потеряла 1 самолет.

В ночь на 4 ноября впервые за продолжительный период в Лондоне не было об'явлено воздушной тревоги. Небольшое число германских самолетов пересекло побережье Англии и совершило налет на районы Северо-Восточной Англии и восточной Шотландии. На Шотландию было совершено два налета. Германские самолеты сбросили небольшое количество бомб. Нанесенный ущерб незначителен. Число жертв невелико.

В ночь на 3 ноября в связи с неблагоприятными метеорологическими условиями английские бомбардировщики не совершали налетов на Германию.

Как сообщает агентство Рейтер, за последнюю неделю, закончившуюся 2 ноября, германская авиация потеряла в боях над Англией 87 самолетов. За эту же неделю английская авиация потеряла 27 самолетов и 11 летчиков.

ВОЙНА МЕЖДУ ГРЕЦИЕЙ И ИТАЛИЕЙ

ГРЕЧЕСКОЕ КОММЮНИКЕ О ВОЕННЫХ ДЕЙСТВИЯХ

АФИНЫ, 4 ноября. (ТАСС). Греческое телеграфное агентство опубликовало коммюнике греческого министерства государственной безопасности, в котором говорится, что в течение 2 ноября итальянские самолеты совершили несколько налетов на различные греческие города. На Патры и его окрестности было совершено два воздушных нападения. Количество жертв бомбардировки незначительно. Повреждено несколько зданий. На Салоники произведено два налета, имеются значительные жертвы среди гражданского населения. Причинены значительные разрушения. Один самолет противника сбит в окрестностях Салоник. Два налета было совершено на остров Корфу, где имеются жертвы среди гражданского населения.

Три налета совершены на Янину. При этом были сбиты два итальянских самолета. Двукратному налету подвергся также остров Крит. Кроме того, итальянская авиация совершила налеты на 10 других городов и деревень Греции. При этих налетах ни один греческий военный об'ект не пострадал.

В официальном коммюнике, помеченном вечером 2 ноября, сообщается:

На фронте в Эпире и в Западной Македонии происходила оживленная артиллерийская перестрелка. Занятые нами позиции на Албанской территории в секторе Флорины удерживаются нами, несмотря на сильный огонь тяжелой артиллерии и атаки авиации противника. Наши самолеты успешно бомбардировали аэродромы противника в Корицце и Аргирокастрон, уничтожив на земле несколько самолетов противника. В результате этой бомбардировки загорелось несколько складов с горючим, на аэродромах возникли пожары.

Наша авиация успешно бомбардировала неприятельские части и позиции артиллерийской батареи. В воздушных боях сбито 4 итальянских бомбардировщика. Мы потеряли два самолета. Неприятель бомбардировал города Салоники, Корфу, Янину и другие. Ни один военный об'ект не пострадал. Имеются убитые и раненые среди гражданского населения.

СВОДКА ГРЕЧЕСКОГО КОМАНДОВАНИЯ

АФИНЫ, 4 ноября. (ТАСС). Греческое телеграфное агентство передает сводку греческого командования, помеченную 3 ноября. На македонском фронте нашим войскам удалось 2 ноября занять несколько новых высот на албанской территории.

На фронте Эпира происходит артиллерийская перестрелка. Нами отбито наступление противника, поддержанное танками. Девять неприятельских танков уничтожено. В секторе Флорины нами отбиты сильные атаки противника, предпринятые против наших позиций. Противник понес потери. Нами захвачены пленные. Авиация противника совершила 15 сильных воздушных атак на большую часть позиций, занятых нами у врага.

АГЕНТСТВО СТЕФАНИ О ДЕЙСТВИЯХ ИТАЛЬЯНСКИХ ВОЙСК В ГРЕЦИИ

РИМ, 3 ноября. (ТАСС). Агентство Стефани передает следующее сообщение с греко-албанского фронта: «Метеорологические условия изменились. Дождь, ветер и холод последних дней сменились солнечной погодой, что позволило солдатам заняться устройством дорог, являющихся необходимым и основным условием дальнейшего продвижения. Войска готовы к большим операциям».

РИМ, 4 ноября. (ТАСС). Как сообщает корреспондент агентства Стефани с греко-албанской границы, итальянские войска всюду перешли греко-албанскую границу и достигли об'ектов, находящихся за рекой Каламас. Город Янина оказывает некоторое сопротивление. Обращает на себя внимание тот факт, пишет корреспондент, что греческие дивизии хорошо экипированы, снабжены артиллерией и большим количеством пулеметов высокого качества. Действия греческих войск поддерживаются действиями самолетов различных типов. Корреспондент подчеркивает огромные трудности, которые приходится преодолевать при наступлении итальянским войскам из-за отсутствия дорог и плохой погоды.

АМЕРИКАНСКИЕ СООБЩЕНИЯ О ВОЕННЫХ ДЕЙСТВИЯХ В ГРЕЦИИ

НЬЮ-ЙОРК, 4 ноября. (ТАСС). По сообщению агентства Юнайтед Пресс, югославский консул в Корицце (Албания), прибывший в Битоли (Югославия) на пути в Белград, заявил, что греки обстреливают из тяжелых орудий дорогу, идущую на север от Корицы до Ресны (Югославия). По сведениям, поступающим из Кременицы, греческие самолеты бомбардировали железнодорожный мост на реке Шкумбе около Альбасани (Албания). Характер повреждения неизвестен.

Агентство сообщает также, что греческие войска, наступающие на Корицу, захватили в плен 1.200 итальянцев, в том числе двух высших офицеров. Ожесточенное сражение в горах Дигли продолжалось в течение всей второй половины дня 3 ноября.

МЕРОПРИЯТИЯ ГРЕЧЕСКОГО ПРАВИТЕЛЬСТВА

АФИНЫ, 4 ноября. (ТАСС). Метаксас обратился к населению с воззванием об усилении сбора пожертвований в пользу фронта. Создана единая комиссия по сбору пожертвований под председательством министра внутренних дел.

Министр труда об'явил, что фабрики и заводы, имеющие национальное и общественное значение, будут работать и в воскресенье. Военное министерство об'явило о призыве всех запасных тяжелой артиллерии призыва 1925—26 гг.

ПРИБЫТИЕ АНГЛИЙСКИХ ВОЕННЫХ КОРАБЛЕЙ В ГРЕЦИЮ

НЬЮ-ЙОРК, 3 ноября. (ТАСС). Как сообщает афинский корреспондент агентства Юнайтед Пресс, английские военные корабли прибыли на остров Крит и в другие греческие военно-морские базы. Полагают, что греки и англичане подготавливают воздушные и военно-морские операции против итальянских баз на Додеканезских островах. Как указывает далее корреспондент, греки установили артиллерийские орудия в горах Писсодерна, командующих над районом Корицы (Корча).

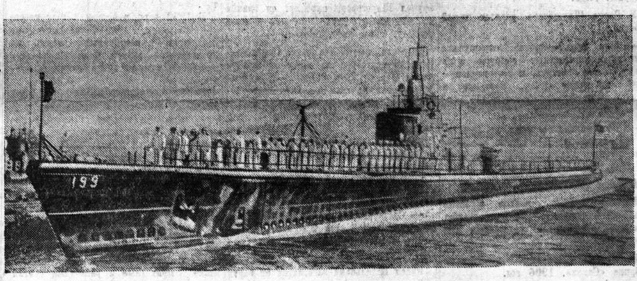

На снимке: Новая американская подводная лодка „Таугог" в порту Нью-Лондон (США). (Репродукция из „Лайф"). Фото ТАСС.

НОВЫЕ ДЕКРЕТЫ ФРАНЦУЗСКОГО ПРАВИТЕЛЬСТВА

НЬЮ-ЙОРК, 4 ноября. (ТАСС). Как сообщает корреспондент агентства Юнайтед Пресс из Виши, французское правительство опубликовало декрет о реорганизации информационного агентства Гавас, предоставляющий право правительству приобрести акции агентства на сумму 25 миллионов франков. Как передают, правительство будет руководить деятельностью этого агентства. Опубликован также декрет правительства о запрещении приема английских радиопередач, а также передач радиостанций, транслирующих французскую «антинациональную» пропаганду. Согласно этому декрету за слушание таких передач в общественных местах налагается штраф от 16 до 1.000 франков. Кроме того, лица, виновные в нарушении этого декрета, подлежат заключению в тюрьму сроком от 6 дней до 6 месяцев, а радиоприемники будут конфискованы.

БЕРЛИН, 4 ноября. (ТАСС). Германское информационное бюро передает из Женевы, что, согласно официально опубликованному во Франции декрету, наказание за оскорбление главы государства, предусмотренное в параграфе № 26 закона «О свободе печати», теперь повышается. Впредь оскорбление главы государства будет караться тюремным заключением от 2 месяцев до 3 лет или штрафом от 1.000 до 30.000 франков, или же тем и другим вместе.

СУД НАД НЕРУ

ЛОНДОН, 4 ноября. (ТАСС). Корреспондент агентства Рейтер сообщает из Горахпура, что недавно арестованный лидер индийского национального конгресса Неру отказался давать какие-либо показания суду, состоявшемуся 3 ноября. Заседание суда перенесено на следующий день.

ЮНАЙТЕД ПРЕСС О ПРИЧИНАХ АРЕСТА НЕРУ

НЬЮ-ЙОРК, 4 ноября. (ТАСС). Корреспондент агентства Юнайтед Пресс сообщает, что видный лидер индийского национального конгресса Неру был арестован в связи с тем, что он произнес три антивоенных речи перед сельским населением. Неру обвиняется в попытке «возбудить дух неповиновения среди необразованных классов».

ОГРАНИЧЕНИЕ ПОТРЕБЛЕНИЯ В ШВЕЦИИ

СТОКГОЛЬМ, 4 ноября. (ТАСС). Со вчерашнего дня по распоряжению властей в Швеции введен ряд новых ограничений в торговле и потреблении продуктов питания. Предприятиям, производящим молочные продукты, запрещено изготовлять сыр, содержащий 30 и более процентов жира (так называемый полужирный и жирный сыр). Все запасы такого сыра, не принадлежащие государству, об'явлены под запретом с 24 часов 2 ноября. Вводится нормированное распределение этого сыра. За 2 месяца с 3 ноября по 31 декабря каждый человек имеет право купить 500 граммов сыра. Изложенное распоряжение не касается сыра с низким содержанием жиров. Официально указывается, что целью этого ограничения является стремление увеличить производство масла.

Об'явлен также запрет на все запасы риса, находящиеся в частном владении и превышающие 10 килограммов.

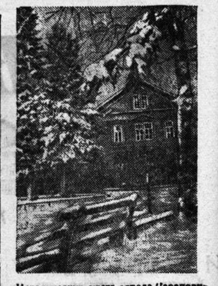

Исторические места города Череповца. Вид на дом в городском саду, где проходил 2 декабря 1917 года. 1-й с'езд рабочих, крестьянских и солдатских депутатов. Фото Г. Ефимовского.

ИЗДАНИЕ ДОКЛАДА М. И. КАЛИНИНА НА СОБРАНИИ ПАРТИЙНОГО АКТИВА гор. МОСКВЫ

Политиздат при ЦК ВКП(б) издал отдельной брошюрой доклад М. И. Калинина на собрании партийного актива гор. Москвы 2 октября 1940 года «О коммунистическом воспитании».

Тираж брошюры—250 тысяч экземпляров. (ТАСС).

НОВЫЕ МЕЛЬНИЦЫ

В колхозах «Красное знамя» и «Красный пахарь», Кичменгско-Городецкого района, построены новые мельницы. Заканчивается также постройка мельницы в колхозе имени Молотова. Она будет сдана в эксплоатацию к 23 годовщине Октября.

КОНКУРС НА ЛУЧШИЙ ПОЛИТИЧЕСКИЙ ПЛАКАТ

Государственное издательство «Искусство» об'явило конкурс на лучший политический плакат. Принять участие в нем приглашаются все художники СССР. За лучшие плакаты установлены премии: одна в 15 тыс. рублей, две—по 10 тыс. рублей и три—по 5 тыс. рублей.

Присланные на конкурс плакаты должны быть подписаны девизом. В отдельном запечатанном конверте с девизом указывается имя, отчество, фамилия и адрес художника. Плакат и конверт высылаются одновременно по адресу: Москва, Цветной бульвар, 25, с надписью «Жюри конкурса на политический плакат».

Срок конкурса по 15 декабря.

ИЗВЕЩЕНИЕ

Постановлением бюро обкома ВКП(б) от 21 сентября 1940 г. исключены из партии:

Москвин Борис Владимирович (Грязовецкий район), член ВКП(б) с 1932 года, партбилет № 2542437, за нарушение устава ВКП(б)—неуплату членских взносов и непосещение собраний.

Новожилов Иван Николаевич (Сокольский район), кандидат в члены ВКП(б) с 1932 года, кандидатская карточка № 1190313, за нарушение трудовой дисциплины.

Считать механически выбывшей из членов ВКП(б) Круглову Варвару Николаевну (Вожегодский район), члена ВКП(б) с 1932 года, партбилет № 0231394.

Зам. отв. редактора Я. ЛЫНОВ.

ОБЛДРАМТЕАТР

5, 6, 7, 9 и 10 ноября

КРЕМЛЕВСКИЕ КУРАНТЫ

8 ноября

САДЫ ЦВЕТУТ

Начало спектаклей в 8 час. веч.
Билеты продаются.
Культпоходам — скидка 15 проц.
Касса — с 2 часов дня.

ГОТОВИТСЯ К ПОСТАНОВКЕ:
ДВАДЦАТЬ ЛЕТ СПУСТЯ — Светлова.

Кинотеатр им. ГОРЬКОГО

Сегодня — КИНОПОВЕСТЬ — Завтра

МИТЬКА ЛЕЛЮК

Сеансы — с 4 час. дня.
ЗАВТРА—ТАНЦЫ

Заявки на культпоходы на сеансы: 7-го (с 2 час. дня), 8-го (с 10 ч. утра) и 9 ноября (с 10 ч. утра) принимаются картина — „ВЕЛИКОЕ ЗАРЕВО".

ВСЕМ ДИРЕКТОРАМ ШКОЛ И УЧЕБНЫХ ЗАВЕДЕНИЙ ОБЛАСТИ

„Главснабпрос" НКП РСФСР выпустил новый каталог. Заявки-заказы на наглядные учебные пособия на 1941 год необходимо делать теперь. Каталоги Учторга недействительны.

В базисный магазин поступили в продажу учебно-наглядные пособия:

Микроскопы в 200 крат, студенческие—500 кр, трихинные—600 кр. Проекционные фонари, эпидиаскопы, вольтметры, катушки Румкорфа 150 м. искра, батареи Гренэ из 6 элементов, трансформаторы разборный и Тесля, модель витка, динамо-машины четырехвольтовые. Гальванометр Депре, преобразователь тока и другие приборы и пособия.

ИМЕЕТСЯ БОЛЬШОЙ ВЫБОР ДИАПОЗИТИВОВ НА СТЕКЛЕ И ПЛЕНКЕ.

Продажа производится по заявкам, по авансам и наложенным платежом.

По всем вопросам обращаться: Вологда, площадь Свободы, 4, базисный магазин „Главснабпроса"

К сведению клиентов

В целях равномерной загрузки телеграфов, своевременной передачи и аккуратного вручения поздравительных телеграмм в честь 23-й годовщины Великой Октябрьской революции, точно в день праздника, Вологодский Центральный телеграф просит всех отправителей поздравительных телеграмм подавать их заранее, с обусловленным сроком доставки.

Перед адресом таких телеграмм отправитель делает отметку: «Срок 7/XI».

Телеграммы с такой отметкой, поданные в любое число до 7 ноября, будут доставлены адресату аккуратно в день праздника.

Кроме того, телеграф принимает частные телеграммы в долг от лиц, имеющих на квартире телефоны, с уплатой за них на второй день. Для приема таких телеграмм звонить по телефонам: 15 и 2—47.

На основании ст. 30 Закона о подоходном налоге с населения, указания НКФ РСФСР от 9/IX-40 года и решений Облисполкома от 25/IX-40 года и Горисполкома от 10/X-1940 года домоуправы, коменданты зданий, учреждений и организаций, имеющих свои строения и домовладельцы, не присутствовавшие на собраниях, обязаны до 5-го ноября 1940 года получить в Горфо—комната № 20—карточки налогового учета, заполнить их и сдать в Горфо не позднее 15 ноября.

За непредставление указанных выше карточек виновные лица будут подвергаться штрафу до 100 рублей.

ГОРФО.

ОБЛАСТНОЙ ТЕАТР ЮНОГО ЗРИТЕЛЯ

7 ноября

ПРАЗДНИЧНЫЙ КОНЦЕРТ

БАЛ-МАСКАРАД, ТАНЦЫ, ИГРЫ, СЮРПРИЗЫ до 3 часов ночи.

Начало с 9 час. вечера.
Касса открыта — с 4 час. 30 м. дня.

ВОЛОГОДСКАЯ ОБЛАСТНАЯ ФИЛАРМОНИЯ

ПРИНИМАЕТ ЗАЯВКИ

от предприятий, учреждений, профсоюзных организаций города на

КОНЦЕРТЫ в дни празднования XXIII годовщины Великой Октябрьской социалистической революции.

Заявки принимаются ежедневно с 9 час. утра до 5 час. вечера в Облфилармонии (площадь Свободы, 5) и по телефону № 4-98.

3—8 Дирекция.

Оргбюро областного Союза советских художников при отделе по делам искусств совместно с областным товариществом художников открывает к XXIII годовщине Октября в областном краеведческом музее

ВТОРУЮ ОБЛАСТНУЮ ВЫСТАВКУ РАБОТ ХУДОЖНИКОВ

В выставке принимает участие Архангельский союз советских художников.

Кинотеатр „ИСКРА"

СЕГОДНЯ и ЕЖЕДНЕВНО

Премьера!

музыкальный художественный фильм

СВЕТЛЫЙ ПУТЬ

ВОЛОГОДСКИЙ РАЙОТДЕЛ КИНОФИКАЦИИ

ПРИНИМАЕТ ЗАЯВКИ НА КИНООБСЛУЖИВАНИЕ ЗВУКОВЫМИ И НЕМЫМИ КИНОСЕАНСАМИ

в предоктябрьские и октябрьские дни в любом помещении.

Желающие могут просмотреть кино у себя в квартире.

Заявки подавать по телефону № 2-13.
Управление кинофикации.

Вологодский ветеринарный техникум объявляет дополнительный прием учащихся на 1 курс

В техникум принимаются лица обоего пола от 15 до 30 лет, имеющие образование в объеме не ниже 7 классов средней школы. Срок обучения 3 года. Плата за обучение 150 рублей в год. Прием заявлений производится с 1 до 15 ноября.

Адрес: г. Вологда. Лесная набережная № 66, канцелярия веттехникума.

Дирекция.

Для создания наибольших удобств населению, учреждениям, предприятиям и организациям с 1 октября 1940 г. Народный комиссар связи разрешил комбинированный способ пересылки писем авиапочтой.

Пользуйтесь авиапочтой!

Подробные справки об авиапочте и пунктах, куда можно посылать корреспонденцию, можно получить во всех почтовых предприятиях города Вологды.

Вологодская контора связи.

С 1 ноября открыт прием на вечерние музыкальные курсы при Музучилище (без отрыва от производства) по специальностям: баяна, сольного пения и народных струнных инструментов. Приемные испытания 12 ноября с 6 ч. 30 мин. вечера.

Все справки в канцелярии Музучилища. Обращаться по адресу: Торговая площадь, д. 4, телефон № 1-08 (через подстанцию).

Дирекция.

ВОЛОГОДСКАЯ ОБЛАСТНАЯ ФИЛАРМОНИЯ

7 Ноября 1940 г.

В помещении железнодорожного клуба им. X-летия Октябрьской революции

ТОЛЬКО ОДИН КОНЦЕРТ

солиста Государственного ордена Ленина Академического Большого театра Союза ССР

Ивана Павловича БУРЛАК

Подробности в афишах. Культпоходам предоставляется скидка. Все справки по телефону 4-98.

Вологодской областной конторе „Главкинопрокат" срочно требуется зам главного бухгалтера. Справиться в часы занятий (с 9 до 17-30) здание кинотеатра им. Горького.

Областному аптекоуправлению требуются машинистка и курьер. Обращаться: ул. Чернышевского, д. № 11.

Волгорторгу для работы в главной конторе Торга требуется старший бухгалтер и счетовод на количественный учет.

С предложениями обращаться: ул. Папаниицев, 3, к главному бухгалтеру.

В КИНОТЕАТРЕ им. ГОРЬКОГО

6, 7 и 8 ноября

ТАНЦЫ

Вологодскому МРО Заготлен требуются на автомашины грузчики. Справиться: ул. Герцена, д. 121.

Вологодские областные базы „Росшвейсбыт" и „Рострикотажсбыт" на основании постановления СНК РСФСР от 7/IX-1940 г. за № 708 ликвидированы с 1 октября с. г. Все ценности по активу и пассиву переданы вновь организованной Вологодской областной сбытовой базе „Росглавлегсбыт".

Транспортной конторе Волгорторга требуется заместитель начальника конторы по административно-хозяйственной части и заведующий обозом. Об условиях справиться: Вологда, Базарная площадь, д. № 3.

Адрес редакции: г. Вологда, ул. Урицкого, 2. Телефоны: отв. редактора — 1-92, зам. редактора—6-26, секретариат—3-45 и 73, отделы: партийной жизни—1-32, пропаганды — 23, экономический—1-88, рабсельхоров и писем—1-90.

ГЕ11146 Типография издательства «Красный Север» ул. К. Маркса, 70. Заказ № 1314