ГОД ИЗДАНИЯ XXII

ПРОЛЕТАРИИ ВСЕХ СТРАН, СОЕДИНЯЙТЕСЬ!

КРАСНЫЙ СЕВЕР

ОРГАН ВОЛОГОДСКОГО ОБЛАСТНОГО И ГОРОДСКОГО КОМИТЕТОВ ВКП(б) И ОБЛАСТНОГО СОВЕТА ДЕПУТАТОВ ТРУДЯЩИХСЯ

№ 248 (5797) | ЧЕТВЕРГ, 24 ОКТЯБРЯ 1940 ГОДА | ЦЕНА 10 КОП.

СЕГОДНЯ В НОМЕРЕ:

Большой успех постановок Бурят-Монгольского Государственного музыкально-драматического театра (1 стр.).

Боевая задача железнодорожников. (Из передовой „Правды" от 23 октября (2 стр.).

Страна ждет от коллектива Северной большевистских дел. (Дорожное совещание хозяйственно-политического актива (2 стр.).

ПАРТИЙНАЯ ЖИЗНЬ. Н. Малинин. — Большевистские вожаки (2 стр.).

НА ТЕМЫ ДНЯ: Организованно провести выборы низовых органов СВБ. — Торговля в лесу (2 стр.).

Я. Зак. — Передовой лесопункт (3 стр.).
Ст. Ивановский. — В ночной смене (3 стр.).
В. Малухин. — Ученик окончил школу... (3 стр.).
С. Михайлов. — Колхоз и его председатель (3 стр.).

ЗА РУБЕЖОМ. Англо-германская война. — К вопросу о бомбоубежищах в Англии. — Война на море. — Гитлер принял Лаваля. — Положение на дороге Бирма—Китай (4 стр.).

ПОДГОТОВИТЬ КОЛХОЗЫ И СОВХОЗЫ К ЗИМОВКЕ СКОТА

Социалистическое животноводство, благодаря заботам партии и правительства, становится одной из передовых отраслей народного хозяйства нашей страны. За последние год-полтора созданы тысячи новых ферм, значительно повысилась продуктивность скота. Многие колхозы, превысив установленный минимум скота на 1940 год, не останавливаются на этом, продолжают и дальше увеличивать поголовье.

Сейчас для общественного животноводства наступает наиболее ответственный период. От того, как будет организована зимовка скота, зависит дальнейший рост животноводства, рост продуктивности скота. В прошлом году многие местные партийные и советские организации допустили серьезные ошибки в этом деле. Скоту не были подготовлены теплые помещения и достаточного количества кормов. Такая беспечность дорого обошлась.

Так, например, в Мяксинском районе в зимний период пало 27 проц. телят, в Оштинском районе—свыше 30 процентов ягнят. В Вытегорском районе прирезаны зимой десятки коров. То, что было достигнуто за лето, вследствие беспечности, было в значительной степени потеряно зимой.

В колхозе «Красный Титовец», Биряковского района, скот обмораживался, нехватало кормов, был большой отход молодняка. Ныне колхозники исправили свою ошибку. Отремонтировали и утеплили скотный двор, телятник, строят помещение для овец, свиней, выполнен план силосования, произведен второй укос трав, почти в два раза больше заготовлено веточного корма.

Партия и правительство требуют, чтобы из уроков прошлого года повсеместно были сделаны большевистские выводы. Надо встретить зиму в полной готовности, обеспечить во всех колхозах действительно теплую и сытую зимовку, добиться, чтобы продуктивность скота в зимних условиях не снижалась, а неуклонно повышалась.

Уже наступают холода, выпал первый снег, но в ряде колхозов не видно серьезной тревоги за судьбу животноводства. Кормовой баланс остается крайне напряженным, помещения для скота не утеплены. В Чарозерском районе немало колхозов, где общественный скот подвергнут большой опасности. В колхозах «Смычка», «Красное Знамя», «Кречетово» и других нехватает кормов даже на ползимы, и руководителей колхозов такое положение нисколько не тревожит.

Еще не поздно и есть возможности в любом колхозе значительно пополнить кормовые ресурсы. В самых широких размерах надо заготовлять «бурое сено», листья, использовать на силос ботву, сохранить солому, мякину и прочие отходы. Все руководители, все колхозники должны по-боевому взяться за разрешение кормовой проблемы. Надо не только полностью обеспечить скот кормами, но и создать фуражные фонды.

Громадное значение имеет точный учет и бережное, разумное расходование кормов. Нельзя мириться с таким положением, когда в начале зимы корм растранжиривается, а к концу зимы держат скот на урезанном, полуголодном пайке. Зоотехники, работники земельных органов должны помочь колхозам учесть корма, составить правильные кормовые балансы, рационы, передать корма фермам, животноводческим бригадам.

Каждый колхоз, если он действительно стремится к мощному развитию животноводства, к повышению его продуктивности, должен располагать хорошо оборудованными скотными дворами, конюшнями, телятниками, овчарнями, птичниками и т. п. Но зачастую приходится встречаться с такими фактами, когда общественный скот размещается на старых, развалившихся дворах колхозников.

Из года в год в ряде районов срывается план строительства животноводческих помещений, но ни местные Советы, ни земельные органы действенных мер не принимают. В Усть-Кубинском районе в текущем году намечалось построить 71 помещение, а выстроено только 2. Такое положение ничем не оправдано. Надо быстро закончить начатые стройки, отремонтировать и утеплить имеющиеся помещения, позаботиться о снабжении ферм водой, выделив для этого специальные строительные бригады.

За последнее время выросли новые замечательные кадры животноводов. Всей стране известно имя междуреченской колхозницы А. Е. Люсковой, установившей мировой рекорд в выращивании поросят. Сотни животноводов добились чести быть участниками Сельскохозяйственной выставки. Надо и дальше со всей настойчивостью и вниманием выращивать кадры, беречь их, воспитывать. Животноводческие бригады должны быть постоянными, текучесть кадров—наносит громадный ущерб делу.

Областной комитет ВКП(б) и исполком областного Совета решили провести по 5 ноября во всех колхозах и совхозах смотр готовности к зимовке скота. Это мероприятие имеет громаднейшее значение. Цель этой проверки—добиться, чтобы каждый колхоз и совхоз все сделал для того, чтобы встретить зиму во всеоружии. Не должно быть ни одного колхоза и совхоза, который бы не был хорошо подготовлен к зимовке скота.

Проверка должна быть тщательной и глубокой, массовой и действенной. Надо, чтобы проверяли друг друга соревнующиеся между собою фермы, колхозы, сельсоветы, районы, совхозы. Вовлечь в эту работу прежде всего актив, депутатов местных Советов, сельскохозяйственных специалистов. Большую роль в этом деле может и должен сыграть комсомол. Результаты проверки необходимо обсудить на колхозных собраниях, сессиях местных Советов и их постоянных сельскохозяйственных комиссиях.

В своем решении обком ВКП(б) и облисполком предупреждают председателей райисполкомов, секретарей райкомов партии о недопущении ошибок прошлого года, об их персональной ответственности за своевременную подготовку и проведение зимовки скота и выполнение государственных планов развития животноводства по каждому колхозу и совхозу. Хорошая подготовка зимовки скота должна закрепить и умножить успехи ферм и создать условия к новому мощному под'ему общественного животноводства.

УСТРАНЯЕМ НЕДОСТАТКИ

Беседа с тов. Груздевым, секретарем Чебсарского райкома ВКП(б)

Как только было получено постановление исполкома областного Совета и Бюро обкома партии «О мероприятиях по подготовке к зимовке скота в колхозах и совхозах области» мы послали в колхозы всех специалистов райзо и 30 человек актива. Мы поставили перед ними задачу—глубоко раз'яснить колхозникам это важнейшее постановление, проверить на местах готовность к зимовке, помочь колхозам быстрее закончить строительство и ремонт помещений.

Как обстоит дело у нас сейчас? В колхозах созданы 95 ремонтных бригад. По району было намечено построить 29 скотных дворов. Шесть из них уже построены, а строительство 23 будет закончено не позднее 1 ноября. Таким образом 1214 голов крупного рогатого скота будут размещены в новых помещениях.

Кроме того, уже построено 5 свинарников, 3 овчарника, 8 телятников. Заканчивается строительство 11 телятников. Стало-быть 823 головы: свиней, овец и телят также размещаются в новых помещениях.

Однако это не обеспечивает полностью наш колхозный скот помещениями типовой постройки. Примерно 20 проц. крупного рогатого скота мы размещаем в приспособленных колхозных дворах. Эти дворы утепляются и приводятся в порядок.

В районе есть замечательные колхозы, которые давным-давно обеспечили своему скоту теплую и сытую зимовку. Взять колхоз «Нива», Хреновского сельсовета. Здесь имеются молочно-товарная, свиноводческая, овцеводческая, коневодческая фермы. Все помещения приведены в полный порядок, хорошо утеплены, кормами весь скот обеспечен.

Но есть и колхозы, в которых очень медленно готовятся к зиме. Так, например, в колхозе «Клим Ворошилов», Леонтьевского сельсовета, только что приступили к ремонту скотных дворов и телятников. Здесь еще не полностью заготовили корма.

Как у нас обстоят дела с кормами? Силоса в колхозах заготовлено 7.141 тонна. Это значит, что на каждую корову приходится силоса по 1,3 тонны. Хуже обстоит дело с грубыми кормами. Их нехватает. Однако мы этот недостаток ликвидируем. Сейчас колхозы солому, мякину прибрали для нужд скота. Кроме того, там, где оставалась трава, сейчас скашивается. В 122 колхозах для нужд ферм засыпали 19.138 центнеров картофеля.

Партийная организация района сейчас мобилизует все свои силы на то, чтобы обеспечить всему колхозному скоту сытую и теплую зимовку. Для этого у нас есть все возможности.

ПРОВЕРКА НАЧАЛАСЬ

Беседа с тов. Сапфиным, заместителем председателя Сокольского райисполкома

Передовые колхозы, по-большевистски борющиеся за развитие животноводства, за повышение его продуктивности и получение высоких доходов, отнюдь не ограничиваются установленным минимумом поголовья, который должен быть достигнут к первому января 1941 года. В сельхозартели «Красная воля», Архангельского сельсовета, план по развитию крупного рогатого скота уже выполнен на 114 процентов. В колхозе «Север», Красноармейского сельсовета, план выполнен на 115 процентов. Оба эти колхоза, как и многие другие, обеспечили скот достаточным количеством грубых, сочных и сильных кормов, своевременно отремонтировали скотные дворы.

Однако план по развитию животноводства по району еще не выполнен. Особенно низки показатели по овцеводству и свиноводству. Поголовье скота к намеченному плану—1 октября составляет 69,4 процента, овец 52,6 процента, а поголовье крупного рогатого скота 96 процентов.

На состоявшейся 13 октября сессии районного Совета, где обсуждались вопросы развития животноводства, вскрыты ряд фактов безответственного отношения со стороны руководителей колхозов к развитию животноводства. В колхозах Замошского, Нестеровского и др. сельсоветов до сих пор не закончено строительство и ремонт скотных дворов. Не обеспечили общественное поголовье скота достаточным количеством кормов колхозы Боровецкого, Архангельского и Красноармейского сельсоветов.

Постановление исполкома областного Совета депутатов трудящихся и Бюро обкома ВКП(б) «О мероприятиях по подготовке к зимовке скота в колхозах и совхозах области» своевременно нам подсказало о необходимости быстрейшего устранения имеющихся в районе недостатков. Сейчас послано 15 человек из партийного и советского актива в сельские Советы для организации и проверки готовности колхозных ферм к зимовке. Кроме того, на места выехали специалисты райзо—зоотехники и ветеринарные работники.

Проверка готовности колхозов к проведению зимовки скота уже началась в Боровецком и Первомайском сельсоветах.

Предоктябрьское социалистическое соревнование

ЗА СТАХАНОВСКИЙ ЦЕХ

После опубликования Указа Президиума Верховного Совета СССР от 26 июня, стахановцы, ударники и инженерно-технические работники кузнечного цеха Велико-Устюгского судоремонтного завода имени Наркомфлота тщательно подсчитали производственные возможности и приняли на себя социалистическое обязательство: выполнить годовую производственную программу к 20 ноября. Недавно в цеху были подведены итоги борьбы за осуществление принятого обязательства. Итоги эти замечательные—годовой производственный план цехом выполнен на 93 процента. Средняя производительность труда увеличена до 160 процентов.

Социалистическое обязательство о выполнении годового плана к 20 ноября коллектив цеха пересмотрел в сторону повышения. Снова подсчитав производственные возможности, коллектив цеха решил: выполнить годовую программу к 7 ноября—к празднованию XXIII годовщины великой Октябрьской социалистической революции. С новой, все возрастающей силой развернулось в цеху подлинно массовое предоктябрьское соревнование.

Сейчас нет ни одного рабочего, который бы не выполнял норм. Подавляющее большинство рабочих—стахановцы. Остальные рабочие—ударники. Старые и молодые производственники стремятся к одному—занять первое место в предпраздничном соревновании. Впереди в индивидуальном соревновании идет комсомолец Алексей Полицынский, овладевший четырьмя специальностями. Он может отлично работать кузнецом, буравщиком, обмуровщиком и машинистом парового молота. Работая сейчас в качестве буравщика, тов. Полицынский выполняет плановые задания свыше чем на 200 процентов. Его изделия отличаются высоким качеством.

Передовиками предоктябрьского соревнования в цеху идут также старые производственники, кузнецы Г. П. Обухов и Н. П. Боршевников, непрерывно работающие на заводе со дня Октябрьской революции. Их средняя производительность труда составляет 180—200 процентов нормы. Образцы стахановского труда показывает старый производственник, кузнец Н. Н. Ропоткин и молотобоец Н. М. Меньшиков, выполняющие плановые задания на 180 процентов и выше.

Коллектив цеха не успокаивается на достигнутых успехах, работает в эти дни под боевым лозунгом:

— К празднованию XXIII годовщины Великой Октябрьской социалистической революции превратить цех полностью в стахановский.

А. КАБАКОВ.

В строчевышивальной артели „За культурный быт" облкружевосоюза.
На снимке: лучшая стахановка артели Л. Н. Курилова, работая на ажурной строчке, выполнила годовой план 1940 года на 1 октября.
Фото Вл. Клячина.

ПЕРЕВЫПОЛНЯЮТ ГРАФИК

ВЫТЕГРА. (Наш корр.). Коллектив Вытегорского лесхоза треста Череповецлес в третьем квартале перевыполнил план заготовки и вывозки древесины.

Организовав соревнование на лучшую встречу Октября, работники лесхоза перевыполняют график заготовки и вывозки и в четвертом квартале. Высокой производительности добился лесоруб Девятинского лесопункта С. П. Стакапов, заготовляющий по 10—12 кубометров древесины в день.

ДЕРЖАТ СВОЕ СЛОВО

Колхозники - кустари сельхозартели «Домино», работающие в Кокшой лесохимартели Никольского района, готовясь к XXIII годовщине Великой Октябрьской социалистической революции, взяли обязательство к празднику выполнить сезонный план заготовки осмола пня, заготовить 300 кубометров дров, выполнить половину задания по заготовке клепки, выработать четыре тонны смолы и тонну скипидара.

2 октября под руководством бригадира Д. Залесова колхозники организованно вышли в лес, вызвав на социалистическое соревнование всех лесохимиков Никольского района. Слово свое стахановцы держат с честью, нормы перевыполняются.

ЛОГИНОВ.

БОЛЬШОЙ УСПЕХ ПОСТАНОВОК БУРЯТ-МОНГОЛЬСКОГО ГОСУДАРСТВЕННОГО МУЗЫКАЛЬНО-ДРАМАТИЧЕСКОГО ТЕАТРА

На спектакле «Баир» присутствовали товарищи И. В. Сталин, В. М. Молотов, К. Е. Ворошилов, А. А. Жданов

Каждый спектакль декады бурят-монгольского искусства—значительное событие в театральной жизни столицы. Ежедневно филиал Большого театра СССР переполнен. Москвичи исключительно сердечно встречают спектакли бурят-монгольского Государственного музыкально-драматического театра. 22 октября этот молодой творческий коллектив во второй раз показал музыкальную драму «Баир», текст которой написан Г. Ц. Цыдынжаповым и А. И. Шадаевым, а музыка—Б. Б. Ямпиловым и П. М. Берлинским. Совместная работа драматургов и композиторов дала бурят-монгольскому театру первую музыкальную драму, созданную на основе древнего народного сказания национального музыкального фольклора.

Спектакль, поставленный народным артистом Бурят-Монгольской АССР Г. Ц. Цыдынжаповым и режиссером В. Г. Чуковым,—серьезный творческий успех театра. Хорошо прозвучали народные напевы в исполнении крепко слаженного хора. Большое впечатление оставили танцы, для которых использованы материалы национального фольклора.

Финал спектакля сопровождался продолжительной овацией. Зрители тепло приветствовали талантливых представителей бурят-монгольского искусства.

На спектакле присутствовали тт. И. В. Сталин, В. М. Молотов, К. Е. Ворошилов, А. А. Жданов. (ТАСС).

УНИВЕРСИТЕТ ПО ПОВЫШЕНИЮ ЭКОНОМИЧЕСКИХ ЗНАНИЙ ИНЖЕНЕРОВ И ТЕХНИКОВ

При Всесоюзном Совете научных инженерно-технических обществ (ВСНИТО) организован университет по повышению экономических знаний инженерно-технических работников предприятий разных отраслей промышленности. Его задача—оказать помощь руководителям предприятий, технологам, начальникам цехов, мастерам в овладении основами общей и отраслевой экономики социалистического народного хозяйства. Командиры производства повысят свои знания по методике планирования социалистического предприятия. Специальные лекции посвящаются принципам построения учета.

Слушатели университета будут проходить программу, рассчитанную на один год, как в заочном, так и в очном порядке, без отрыва от производства.

В университете создаются отраслевые факультеты. В первую очередь организуются занятия по машиностроению, металлургии, нефтяной, текстильной и кожевенной промышленности. Руководить учебой будут лучшие преподавательские силы—профессора, видные экономисты.

Всего намечается охватить учебой более 4 тысяч человек. Занятия начнутся 1 декабря этого года. (ТАСС).

По Советской стране

СБОР МАНДАРИНОВ В АДЖАРИИ

БАТУМИ. В Аджарии начался выборочный сбор мандаринов. В артели «Цители-Октомбери» 18 колхозниц 22 октября собрали 45 тысяч плодов.

23 октября начали сбор Махинджаурский цитрусовый совхоз, колхоз имени Кагановича и другие. (ТАСС).

УБОРКА ВТОРОГО УРОЖАЯ

В колхозах Северной Осетии началась уборка с пожнивных посевов. Сельскохозяйственная артель «По заветам Ильича», станицы Архонской, убирает гречиху, посеянную в конце июля на поле, с которого была скошена озимая пшеница. Колхозы, посеявшие пожнивную кукурузу на корм скоту, также начали уборку второго урожая.

ОХОТА В ГОРАХ АЛТАЯ

БАРНАУЛ. Свыше 3 тысяч охотников вышли на беличий промысел в предгорных районах Алтая. Началась также охота на боровую дичь. Первые дни охоты прошли чрезвычайно удачно. Белок нынешней осенью значительно больше, чем в прошлом году. Попадается много тетеревов, куропаток, рябчиков и глухарей. Погода благоприятствует охоте. (ТАСС).

Авокадо в Грузии

В субтропиках Грузии впервые получены плоды авокадо—тропического вечно зеленого растения из семейства лавровых. Родина его—горные районы американской республики Гватемала. Плоды—грушевидной формы, весом от 200 до 600 граммов, мякоть их по вкусу напоминает коровье масло и содержит от 7 до 23 процентов жира.

5 октября в Таллине, после восьмилетнего перерыва, пущена в ход спичечная фабрика. Производительность фабрики — 27.000 коробок спичек в смену. На снимке: Упаковка спичек. На переднем плане — работница Елена Вайн.
Фото Н. Янова (Фото ТАСС).

ВСЕСОЮЗНЫЕ ХИМИЧЕСКИЕ СОРЕВНОВАНИЯ ОСОАВИАХИМА

С 1 октября по 1 ноября в столице проводятся VII общемосковские городские химические соревнования, в которых участвуют 80 первичных организаций Осоавиахима. Эти организации вышли победителями в районных химических соревнованиях, где состязались осоавиахимовцы 3.238 учреждений, предприятий, учебных заведений и домоуправлений.

По Тульской области в районных химических соревнованиях участвовали свыше 220 тысяч человек, по Башкирской АССР—более 130 тысяч человек, по Грузинской ССР—около 150 тысяч человек и т. д.

1776 ТЫСЯЧ ВЫИГРЫШЕЙ

В этом году состоятся еще два тиража займа Третьей Пятилетки (выпуск второго года)—в ноябре и в декабре. В этих тиражах будет разыграно 1.776 тысяч выигрышей на сумму 277.440.800 рублей. Такое же количество выигрышей было разыграно в прошедших двух тиражах.

Сберегательные кассы выдают сейчас облигации этого займа подписчикам, не получившим их по месту подписки. (ТАСС).

НОВЫЕ БОЛЬНИЦЫ В СЕЛАХ ТАРНОПОЛЬСКОЙ ОБЛАСТИ

ТАРНОПОЛЬ. Раньше жители сел Тарнопольского воеводства почти совершенно были лишены возможности пользоваться медицинской помощью. Больницы имелись только в городах. В этом году в селах Тарнопольской области открыты 15 больниц, 72 амбулатории, 58 родильных домов. Организовано много фельдшерско-акушерских пунктов.

Сельские лечебные учреждения хорошо оборудованы, применяют новейшие методы лечения. Организованы первые семь рентгеновских кабинетов. (ТАСС).

КОНСЕРВИРОВАНИЕ ФРУКТОВ И ОВОЩЕЙ

Одесским экспериментальным машиностроительным заводом главконсерва изготовляется изобретенный инженером Лощенко автомат для скоростного консервирования фруктов, ягод и овощей. Обычно консервирование производится несколькими аппаратами и длится около часа. Автомат Лощенко сокращает этот срок до 6 минут, причем продукты гораздо лучше стерилизуются.

БИБЛИОТЕКИ НА ПРЕДПРИЯТИЯХ ВИЛЬНЮСА

ВИЛЬНЮС, 22 октября. (ТАСС). На заводе «Красная звезда», Вильнюсской табачной фабрике и других предприятиях города и уезда открылись библиотеки. Здесь имеются произведения классиков русской, литовской и польской литературы, советских писателей, общественно-политическая литература и т. д. Всюду на книги большой спрос.

В дни празднования XXIII годовщины Великой Октябрьской социалистической революции в Вильнюсе состоится торжественное открытие центральной библиотеки и читальни профсоюзов.

НА ТЕМЫ ДНЯ

Организованно провести выборы низовых органов СВБ

По решению Бюро областного комитета ВКП(б) в области с 1 октября по 15 ноября проводятся отчеты и выборы в организациях Союза воинствующих безбожников. Основной задачей выборов, поставленной обкомом партии, является активизация деятельности организаций СВБ, укрепление их, выдвижение к руководству новых людей из числа активных членов общества, способных обеспечить руководство организацией. Бюро обкома ВКП(б) обязало все партийные организации обеспечить руководство выборами в организациях безбожников, оказать им практическую помощь.

Сейчас во многих первичных организациях СВБ уже прошли отчетно-выборные собрания и в ближайшие дни они состоятся повсеместно. Первые собрания показывают, что в большинстве своем они проходят организованно, при большой активности членов союза.

На Вологодском водочном заводе за время подготовки к выборам организация СВБ выросла с 13 членов до 46. Здесь парторганизация не только обсудила план проведения выборов, но и ежедневно следит, как проходит подготовка, помогая исправлять недостатки.

Но не мало в таких случаев, когда партийные организации продолжают еще стоять в стороне от антирелигиозной работы. Партком Вологодского паровозовагоноремонтного завода до сих пор не мог даже наметить план проведения выборов, два раза пытались собрать секретарей цеховых организаций безбожников, но так ничего и не вышло.

Такое же положение наблюдается и в некоторых партийных организациях Вологодского района. Так, секретарь Тошненской парторганизации тов. Степанов, он же и руководитель ячейки безбожников при колхозе «8 марта», сам сорвал отчетно-выборное собрание, уйдя в этот день в город. Тов. Малофеевская, секретарь Вологодского райкома ВЛКСМ и секретарь районного Совета СВБ, не оказывает никакой помощи даже и тем организациям, к которым она прикреплена для проведения выборов.

С невмешательством в антирелигиозную работу необходимо покончить, и чем скорей, тем лучше. Партийные организации обязаны повседневно заниматься этим делом и, прежде всего, обеспечить организованное и активное проведение отчетов и выборов.

Вслед за отчетно-выборными собраниями в первичных организациях должны состояться районные и городские конференции Союза воинствующих безбожников. К проведению этих конференций надо особенно хорошо подготовиться и провести их организованно. Необходимо учесть ошибки прошлого года, когда в отдельных районах конференции собирались по несколько раз, но так и не провели их. Кое-где руководителями районных и городских советов безбожников выбирали людей «высоко авторитетных», а неработоспособных.

Поэтому избрать нужно таких людей, которые активно участвуют в жизни организации, на деле доказали свое умение и любовь к этой работе. Необходимо смелее выдвигать беспартийных товарищей, из числа лучшей части советской интеллигенции, оказывая им в дальнейшем практическую помощь.

Торговля в лесу

На участок Мушково, Бабаевского механизированного лесопункта, пришли на помощь кадровым рабочим 28 лесорубов-колхозников, сезонных рабочих. Администрация участка тепло встретила их. Колхозников разместили в просторном, теплом и светлом помещении, каждому выдали постельную принадлежность. В общежитии оборудовано радио, есть красный уголок. Леспродторг открыл на участке ларек, своевременно забросили продукты и товары.

Проявить такую заботу о лесорубе, возчике, о каждом лесном рабочем, создать хорошие культурно-бытовые условия — значит помочь успешному выполнению плана лесозаготовок. Большие задачи в этом отношении стоят перед работниками системы Леспродторга, об'единяющего торговую сеть и предприятия общественного питания в лесу.

Леспродторг может и должен поставить обслуживание лесных рабочих образцово! Страна дает на лесозаготовки большое количество продуктов питания и промышленных товаров. Достаточно указать, что одному только тресту Вологдолеспродторг на четвертый квартал выделено 185 тонн сахара, 160 тонн рыбы, на 2.360 тысяч рублей мануфактуры, швейных изделий, около 10 тысяч пар валенок различных размеров и много других товаров.

Работникам торговли и общественного питания остается лишь проявить необходимую энергию, организовать бесперебойную заброску товаров в лес, заботливо, культурно обслуживать покупателей.

К сожалению, в этом отношении дело обстоит не везде и не всегда благополучно. На участках «Перечная», Королишинского лесопункта и 22-го квартала, Вотчинского лесопункта, больше недели не работали ларьки, так-как не было продавцов. На участке «Плесцы», Юрманского лесопункта, не подготовлена пекарня, в столовой нет необходимого инвентаря. Леденгский Леспродторг (начальник тов. Павлов), с первых дней сезона, допустивший такое положение, оказывает плохую услугу делу выполнения программы лесозаготовок.

Проявить подлинную заботу о лесорубе, добросовестно, инициативно относиться к порученному делу, значит не только хорошо обеспечить заброску товаров, выделенных в порядке централизованного снабжения, но и организовать самозаготовки, иметь в достатке такие продукты, как грибы, ягоды, мясо, рыбу. Хороший пример начальника Бекетовского отделения Леспродторга тов. Асафова, уже заготовившего на зиму шесть тонн ягод и свыше двух тонн грибов, заслуживает всемерного распространения.

В системе Леспродторга немало стахановцев торговли и общественного питания, образцовых, инициативных работников. Лучшие из них—такие, как повар тов Савичева, пекарь тов. Бритвина, продавец тов Астафьев и многие другие, награждены Наркомлесом СССР значком «Почетному работнику лесопромышленности».

Работа по обслуживанию лесных рабочих—почетна. Трудиться так, как трудятся лучшие люди—долг всех работников системы Леспродторга.

ПАРТИЙНАЯ ЖИЗНЬ

БОЛЬШЕВИСТСКИЕ ВОЖАКИ

Кандидатская группа колхоза «Шулепово» создана всего лишь год назад, тем не менее она уже имеет богатый опыт борьбы за развитие колхозной экономики. Состоит она из двух членов партии и четырех кандидатов. Руководит ею Кузьма Модестов, председатель колхоза.

Кандидатская группа правильно определила свое место в решении хозяйственных задач, поставленных перед колхозом. С наступлением уборки урожая, она обсудила вопрос об авангардной роли коммунистов. Было решено, что коммунисты прежде всего сами должны показывать пример и на этой основе организовать соревнование в колхозе.

И верно, застрельщиками соревнования стали коммунисты. Бригадир Александр Венедиктов, увлекая колхозников своим примером, добился, что его бригада успешно завершила уборку хлебов. Не пожелала отстать от нее и бригада беспартийного колхозника Климова: и она в срок закончила уборку. В результате колхоз закончил уборку зерновых на 15 сентября, картофеля—на 28 сентября, к этому же времени сдал государству зерно и картофель.

Одним из передовых участков колхозного производства в «Шулепове» является животноводство. Руководит им кандидат партии Алексей Венедиктов, работающий по этой части уже несколько лет. Молочно-товарная ферма, имеющая 108 голов крупного рогатого скота, дала колхозу в прошлом году больше 20 тысяч рублей дохода.

План увеличения поголовья колхоз перевыполнил. Он имеет уже четыре фермы. Впервые в этом году появилась новая ферма—птицеводческая. Построен новый птичник.

Среди работников молочно-товарной фермы тов. Венедиктов сумел разжечь соревнование за 2-х тысячные удои. Доярки взяли обязательства таких удоев добиться во что бы то ни стало. И уже сейчас доярка Миронова получила от коровы «Макря» больше 2000 литров молока, тов. Шумилова от «Белянки»—около 2000 литров. По 1500 литров дали коровы «Нива», «Устя» и другие. Средний удой на фуражную корову уже сейчас составляет 1300 литров.

Государственные поставки молока колхоз давно выполнил, сдал на 1 октября 140 центнеров молока сверх плана.

В нынешнем году перед колхозом остро встала проблема кормов. Стадо значительно выросло, потребовались новые источники фуража. Несмотря на то, что колхоз скосил все, до последнего клочка, кормовой баланс все же не отвечал потребностям. На помощь пришли опять коммунисты. Они предложили провести второй укос трав. Колхозники скосили вторично 38 гектаров лугов и 8 гектаров сеяных трав, заготовив таким образом дополнительно больше 17 тонн прекрасного сена. Кроме этого, было заложено 60 тонн силоса. По инициативе Алексея Венедиктова животноводческая бригада около скотного двора засеяла один гектар корнеплодами. Выросло 200 центнеров турнепса, пошедшего в общий фонд сочных кормов.

Можно привести много примеров инициативы и почина кандидатской группы, вникающей во все детали колхозной экономики. Так, например, нынешний урожай ржи в колхозе невысок—около 12 центнеров с гектара. Дело в том, что часть посева ржи, особенно на низких местах, вымокла. Коммунисты в этом году решили не повторить этой ошибки и предложили окопать посевы озимых канавами для стока вод. Это было сделано, и озимые спасены от вымочки.

Коммунисты, а вместе с ними все колхозники, мечтают построить хорошую мельницу на реке Ковже. Государство отпускает на это дело кредит, есть возможность приобрести турбину. Все дело—в рабочей силе. Но в этом отношении тов. Модестов в большой обиде на районные организации.

— Поскольку наш колхоз закончил все основные работы,—говорит он,—то райисполком всякие наряды на выделение рабочей силы шлет на наш колхоз, а соседей оставляет в покое. Ввиду этого мы не сумеем нынешней осенью сделать плотину и построить мельницу.

Так работают коммунисты этой маленькой инициативной группы. Все они—кандидаты партии. Счетовод Вера Удалова, образцово поставившая учет, рядовой колхозник стахановец Климов, и посланная сейчас на курсы председателей колхозов Прокудина, братья Александр и Алексей Венедиктовы и сам тов. Модестов на деле оправдывают звание вожаков колхозной деревни.

Н. МАЛИНИН.

ПЕТРИНЕВО

В ОТПУСК ОТ ПАРТИЙНОЙ УЧЕБЫ

Члену партии А. И. Ошуркову доверен важнейший участок работы—руководство Чебсарским совхозом № 6. Кроме того, коммунисты первичной парторганизации избрали его заместителем секретаря. Как хозяйственник и как партийный руководитель он должен бы показывать пример остальным коммунистам в овладении большевизмом, в работе над повышением своего идейно-политического уровня. Но тов. Ошурков не служит таким примером.

Проживая на расстоянии одного километра от партийного кабинета, он ни разу не заглядывал туда, не интересовался вопросами партийной пропаганды, не брал книг для чтения.

Недавно отдел пропаганды и агитации Чебсарского райкома партии решил пригласить его и побеседовать с ним по этому вопросу. Но Ошурков не захотел притти в райком, а прислал следующую записку:

«Не мог явиться на учебу ввиду загруженности работой по уборке урожая. Прошу меня освободить от занятий. «Краткий курс истории ВКП(б)» мною будет изучен к 1 декабря и к этому сроку сдам все зачеты».

Это письмо показывает, как «понял» тов. Ошурков указания партии о систематической работе над собой, о глубоком изучении основ марксизма-ленинизма.

Практика хозяйственной деятельности Ошуркова показывает, что он с ней справляется неважно. В совхозе до сих пор не закончена молотьба, не убран с поля картофель. Небольшевистское отношение к работе над собой привело его к плохим показателям и в хозяйственной деятельности.

А. МЕНЬЩИКОВ.

Е. П. Светлова, стрелочница ст. Череповец Северной железной дороги, окончив курсы стрелочников, хорошо справляется с порученной ей работой.
Фото Г. Ефимовского.

СТРАНА ЖДЕТ ОТ КОЛЛЕКТИВА СЕВЕРНОЙ БОЛЬШЕВИСТСКИХ ДЕЛ

Дорожное совещание хозяйственно-политического актива

Северная дорога является основной железнодорожной магистралью, поставляющей лес для новостроек нашей страны, крепеж для шахт и дрова для Москвы. Партия и правительство с каждым годом увеличивают средства, отпускаемые на капиталовложения дороги. Получены мощные паровозы серии «СО», строятся электростанции, водокачки, рабочие жилища, завозится новое оборудование.

Несмотря на это дорога работает плохо. В нынешнем году по всем показателям работа идет хуже, чем в прошлые годы. Государственный план погрузки из месяца в месяц не выполняется, долг государству по лесным грузам составил 64 тысячи вагонов.

Народный комиссар путей сообщения тов. Каганович неоднократно требовал от руководства дороги улучшения погрузочной работы по основным государственным грузам. Нарком указывал четкие пути улучшения работы, но начальник дороги тов. Сущенко игнорировал эти указания, культивировал гнилую «теорию» неизбежности плохой работы Северной дороги, мирился с распущенностью. потворствовал нарушению приказов НКПС.

За невыполнение Указа Президиума Верховного Совета СССР от 26 июня, за отсутствие борьбы с нарушителями трудовой дисциплины Нарком об'явил Сущенко выговор. Но и эта мера воздействия не оказала влияния, большевистских выводов руководство дороги из предупреждения не сделало, прогулы на дороге продолжали увеличиваться.

Начальник политотдела дороги тов. Парамонов в обстановке бюрократизма и чванства, созданной им, не сумел вовремя разглядеть всех этих безобразий, не обеспечил политического руководства ни у себя в штабе—управления дороги, ни партийными организациями линии.

После состоявшейся в конце сентября коллегии НКПС, Нарком тов. Каганович в приказе от 10 октября «О работе Северной дороги и мероприятиях по обеспечению нормальной работы в зиму 1940—1941 гг.» вскрыл основные причины плохой работы Северной дороги, снял с работы начальника дороги Сущенко с понижением его по должности и еще раз указал четкие пути улучшения работы, наметил мероприятия, проведение которых обеспечивает успешную подготовку к работе в зимних условиях и организованное преодоление трудностей наступающей зимы. Начальником дороги назначен тов. Н. А. Груничев.

21 октября в вологодском клубе имени десятилетия Октябрьской революции состоялось дорожное совещание хозяйственно-политического актива. По поручению Наркома тов. Кагановича и Бюро Вологодского обкома ВКП(б) совещание открыл секретарь обкома тов. П. Т. Комаров. Начальник дороги тов. Груничев сделал доклад о приказе Наркома от 10 октября и задачах дороги.

Выступившие на совещании подвергли резкой большевистской критике всю систему работы, порочные методы руководства в службах движения, паровозной и грузовой.

Выполнение Указа Президиума Верховного Совета СССР от 26 июня на дороге проводилось формально. Вместо предупреждения нарушений, в управлении занимались статистикой—учитывали, сколько человек прогуляло и сколько отдано под суд. А прогулы росли. Только за 15 дней октября на дороге число прогульщиков составляет 213 человек. Не удивительно при этом, что введение семидневной рабочей недели и восьмичасового рабочего дня не дало увеличения производительности труда.

Бюрократические формы работы привели к тому, что дело доходило до анекдотов. Начальник политотдела Парамонов вместо того, чтобы переговорить лично, давал начальнику службы движения указания по... телеграфу. Такой стиль руководства передался и на подчиненный ему аппарат. Бывая в партийных организациях на линии, инструктора политотдела занимались исключительно сбором различных сведений, лишь регистрировали факты. Начальник депо Данилов тов. Скурихин рассказал о том, как заместитель начальника паровозной службы Генералов, приехав в служебном вагоне на станцию Данилов, давал ему руководящие указания по телеграфу.

Характерным было выступление начальника станции Лешпа тов. Разина. Он рассказал, как много и настойчиво писал он начальнику дороги об оказании помощи в налаживании работы на своей станции. Но помощи не получал.

— Нарком тов. Каганович, — говорил он,—прочитал мое письмо в газете и вызвал меня к себе. Нарком беседовал со мной в течение двух с половиной часов, а вот руководители дороги не сочли нужным даже ответить на письмо.

При старом руководстве на дороге прочно свила себе гнездо предельческая практика и очковтирательство. Планы погрузки леса занижались. Отделениям давался план погрузки 300 вагонов, затем его снижали до 180, а потом урезали до 80 вагонов. Когда начальника паровозной службы тов. Ганцеровского спросили, сколько еще паровозов не подготовлено к зиме, он ответил—92, в то время как не было готово 208 паровозов.

Стахановское движение на дороге при таких порядках не росло, а шло на убыль. Социалистическое соревнование опошлялось. Так, в Вологодском паровозном депо договора писались на бланках, одной и той же рукой, с обязательствами: «не делать прогулов», «не приходить на работу пьяным» и т. п. А ведь для помощи в партийно-массовой работе к Вологодскому депо были прикреплены начальник политотдела отделения тов. Мушников, начальник сектора пропаганды и агитации тов. Карпухин, инструктор политотдела тов. Непорада и секретарь парткома узла тов. Медведев!

Массово-политическая работа подменялась парадной шумихой. По важнейшим постановлениям партии и правительства и основным приказам Наркома принимались клятвенные резолюции, писались докладные об охвате митингами и этим вся работа заканчивалась.

Участники совещания на конкретных примерах доказали, что начальник политотдела Парамонов не сможет в дальнейшем обеспечить большевистское руководство партийно-массовой и политической работой на дороге.

Выступивший на совещании заместитель начальника политуправления НКПС тов. Напорко поставил перед активом дороги задачи, вытекающие из приказа Наркома. Северная железная дорога располагает многочисленными кадрами замечательных стахановцев, орденоносцев, передовиков, отмеченных наградами Наркома, имеет все возможности быстро и коренным образом перестроить работу. Для этого требуется, прежде всего, неуклонно выполнять указания сталинского Наркома Л. М. Кагановича, обеспечить большевистский стиль руководства на всех участках работы—снизу доверху, мобилизовать внимание железнодорожников на лучшую подготовку к зиме, организовать социалистическое соревнование, решительно бороться за железную трудовую дисциплину.

Хозяйственно-политический актив Северной железной дороги в приветственной телеграмме на имя Л. М. Кагановича от лица всех железнодорожников Северной дал слово во что бы то ни стало выправить работу дороги, ликвидировать задолженность перед страной по перевозке лесных грузов, выйти из трудностей зимней работы победителями.

Страна ждет от железнодорожников Северной большевистских дел!

БОЕВАЯ ЗАДАЧА ЖЕЛЕЗНОДОРОЖНИКОВ

Приближается зима. Уже прошли первые снегопады, недалеко время, когда ударят морозы, начнутся вьюги и метели.

Тщательно подготовиться к зиме—это значит сделать все для того, чтобы не оказаться бессильным перед стихией, чтобы работа в суровые зимние месяцы протекала не менее организованно, чем летом.

Железные дороги принято называть кровеносными артериями государства. Они связывают многочисленные республики, края и области нашей страны, соединяют очаги и центры промышленности с областями и районами сельского хозяйства. От работы железных дорог зависят товарооборот между городом и деревней, бесперебойное снабжение индустрии сырьем и топливом, дальнейшее укрепление экономической и военной мощи нашей родины. Существование и развитие нашего государства, превосходящего по своим размерам любое государство мира, немыслимо, как говорил товарищ Сталин на приеме железнодорожников в Кремле,—без налаженного железнодорожного транспорта.

Усилиями большевистской партии и советского правительства железнодорожный транспорт СССР выведен в ряды передовых отраслей народного хозяйства. Однако, как показывает опыт прошлых лет, в зимние месяцы отдельные железнодорожные узлы и даже дороги работают с перебоями, хотя об'ективных причин для перебоев нет на нашем транспорте.

Что нужно железнодорожникам для того, чтобы успешно преодолеть трудности предстоящей зимы?

Прежде всего успех дела будут решать организованность и высокая дисциплина. Дисциплинированному, сплоченному коллективу не страшны никакие морозы, никакие бураны. Как известно, прошлогодняя зима в Донбассе была исключительно суровой, однако она не помешала Северо-Донецкой дороге занять в первом полугодии одно из передовых мест. В зимние месяцы машинисты здесь водили тяжеловесные поезда не хуже, чем летом, и увлекали своим примером работников других служб. Кадровые рабочие помогали новичкам быстро освоиться со сложной обстановкой.

Следовательно, первейшая обязанность командиров и партийных организаций транспорта—сплотить людей на борьбу со стихией, всемерно крепить дисциплину труда на основе неуклонного выполнения Указа Президиума Верховного Совета СССР от 26 июня.

Все железнодорожники обязаны безупречно, точно работать на своих постах, ибо малейшее нарушение дисциплины чревато серьезными осложнениями, вызывает перебои в работе транспортного конвейера.

Сейчас на некоторых дорогах трудовая дисциплина далеко еще не отвечает тем высоким требованиям, которые пред'являются к транспорту. Возьмем Северную дорогу. Одной из главных причин ее неудовлетворительной работы, как недавно установила Коллегия НКПС, является отсутствие настоящей борьбы за укрепление государственной и трудовой дисциплины. Неудовлетворительно выполняется Указ Президиума Верховного Совета СССР от 26 июня на Горьковской, Ярославской, Пермской дорогах, дороге имени Л. М. Кагановича и ряде других магистралей. Неудивительно, что при ослаблении трудовой дисциплины подготовка к зиме на этих железных дорогах проходит плохо. Всемерное укрепление трудовой дисциплины—первейшая обязанность работников железных дорог.

Огромное значение имеет тщательная, продуманная до мелочей подготовка всего многообразного транспортного хозяйства к зиме. Встретить зиму во всеоружии — это значит хорошо отремонтировать паровозы, вагоны, путь, отеплить депо, вагонные участки, заготовить топливо, обеспечить бесперебойную работу водокачек, угольных эстакад, электростанций, привести в полную готовность все средства борьбы со снежными заносами.

Хорошо подготовиться к вступлению в зиму—это значит организовать движение поездов точно по графику, добиться полного выполнения и перевыполнения заданий по обороту вагонов, участковой скорости, по среднесуточному пробегу локомотивов. Особое внимание при этом должно быть обращено на улучшение работы решающих станций и узлов.

По-настоящему встретить зиму — это значит проявить подлинную заботу о многочисленной армии машинистов, вагонников, кондукторов, стрелочников и работников других профессий. Хозяйственники должны позаботиться о ремонте жилищ железнодорожников и комнат отдыха паровозных и кондукторских бригад, о подготовке столовых, клубов и других бытовых учреждений. Нельзя забывать, что успех дела прежде всего решают люди!

Многое железнодорожниками в этом направлении уже сделано. Подготовка к зиме в текущем году по сравнению с прошлыми годами на большинстве дорог ведется значительно лучше и интенсивнее. Однако это не дает никакого права на самоуспокоенность. В одном из своих выступлений в Центральном парке культуры и отдыха, на праздновании Дня железнодорожника, тов. Л. М. Каганович говорил о том, что есть еще на транспорте любители подменить подлинную подготовку к работе в зимних условиях шумихой. Всевозможных торжественных и обычных заседаний и совещаний они проводят больше, чем нужно, а о приобретении таких элементарных вещей, как лопаты и метлы для уборки снега, не позаботятся.

Предстоящей зимой народное хозяйство пред'явит железным дорогам, несомненно, более высокие требования, чем до сих пор. Осуществление Указа Президиума Верховного Совета СССР от 26 июня уже позволило передовым предприятиям увеличить добычу угля, руды, производство металла, машин и товаров широкого потребления. Выпуск продукции и впредь будет расти еще более быстрыми темпами.

Чтобы успешнее справиться с перевозками в зимние месяцы, железнодорожники сейчас должны позаботиться о том, чтобы каждая фабрика, каждый завод, каждая электростанция сумели создать на зиму необходимые им запасы топлива и сырья.

Основное внимание работникам железных дорог надо уделить погрузке и перевозке решающих грузов — угля, кокса, руды, металла, флюсов, нефти, строительных материалов и т. п. В первые полтора месяца осенне-зимних перевозок—железнодорожный транспорт работал значительно лучше, чем в прошлые годы и даже лучше, чем в августе этого года. Возросла погрузка и увеличилось количество поездов, идущих по расписанию. Однако есть еще и такие дороги, где погрузка важнейших грузов идет неудовлетворительно.

Сейчас железнодорожники, как и все трудящиеся нашей страны, готовятся к встрече XXIII годовщины Великой Октябрьской социалистической революции. На железных дорогах широко развернулось предоктябрьское социалистическое соревнование. Работники транспорта борются за отправление полновесных и полносоставных поездов, за сокращение простоев паровозов и вагонов, за сверхплановую погрузку решающих грузов и дальнейшее поднятие производительности труда.

Опыт передовых стахановцев-кривоносовцев должен найти широкое распространение на железных дорогах и послужить стимулом к новому под'ему, к дальнейшему улучшению работы транспорта.

(Из передовой «Правды» за 23 октября).

В БОРЬБЕ ЗА ПЕРВЕНСТВО

Весной нынешнего года между колхозами «Новая жизнь» и «Коминтерн», Перховтского сельсовета, Белозерского района, развернулось социалистическое соревнование на образцовое проведение сельскохозяйственных работ и выполнение обязательств перед государством. Члены сельхозартели «Новая жизнь», инициаторы этого соревнования, дружным стахановским трудом навсегда покончили с отставанием и вывели колхоз в число передовых.

Уборку хлебов, урожай которых почти вдвое выше прошлогоднего, колхоз закончил к 1 сентября, озимой сев к 15 августа. К 9 сентября колхоз полностью и досрочно рассчитался с государством по хлебопоставкам, по картофелю, овощам и сдал натуроплату за работу МТС.

Но когда прозвучал призыв колхозников сельхозартели «Красный луч», у колхозников «Новой жизни» еще было много хлопот. Надо было завершить обмолот, выкопать картофель, убрать овощи, поднять зябь. И на призыв пришексницев колхозники ответили новым производственно-политическим под'емом.

Как результат, обмолот хлебов был закончен к 5 октября, уборка овощей к 7 октября.

Обязательство по поставке молока выполнено досрочно. Сверх плана уже сдано молока 166 центнеров. Выстроен новый овчарник, животноводческие постройки отремонтированы. Скоту здесь обеспечена не только теплая, но и сытая зимовка.

Сейчас в колхозе начинается обработка льна, сдачу которого государству колхозники обязались завершить к XXIII годовщине Октября.

Не уступают в социалистическом соревновании и колхозники «Коминтерна». Они уже также близки к завершению всех сельхозработ. Здесь, как и в сельхозартели «Новая жизнь», колхозники поняли, что победа обеспечивается только честным коллективным трудом, беспощадной борьбой с лодырями и дармоедами.

Хорошей иллюстрацией к этому служит такой факт: любителем поживиться за счет честных колхозников, злостным дезорганизатором производства здесь был брат бригадира К. Васюхин. Уговоры, предупреждения на него не действовали. Тогда бригадир поставил вопрос о Васюхине на общем собрании. Колхозники единодушно исключили его из колхоза.

П. КУЛАНИН.

КОЛХОЗ И ЕГО ПРЕДСЕДАТЕЛЬ

Колхоз имени Второй пятилетки, Череповецкого района, которым руководит кандидат в члены ВКП(б) тов. Костыгов Григорий Алексеевич, является передовым в районе по выполнению всех хозяйственно-политических кампаний. Он раньше других справился с уборкой, обмолотом и давно рассчитался с государством по всем видам поставок.

В колхозе серьезно подошли к выполнению постановления обкома ВКП(б) и облисполкома о зяблевой вспашке. В результате на 1 октября при плане 60 гектаров было поднято зяби 90 гектаров. Однако на этом колхозники не успокоились. Они решили не только вспахать всю площадь под яровые будущего года, а поднимать зябь и под пар. Сейчас ежедневно на под'еме зяби работает не менее 10 лошадей.

Здесь к выполнению работ подходят не в порядке очередности. Взять такое мероприятие как подготовка к стойловому содержанию скота. Колхозники не только сделали текущий ремонт на скотном дворе и свинарнике, но и нашли время заготовить лесоматериал, а в сентябре построить новую, хорошую конюшню на 25 голов. Сейчас в колхозе устраивают птичник для организованной птицефермы.

Колхозники «Второй пятилетки» первые откликнулись на обращение колхоза «Красный луч», Пришекснинского района и готовятся встретить праздник производственными победами.

Застрельщиком соревнования является сам председатель колхоза тов. Костыгов. На заседании исполкома сельского Совета 16 октября он конкретно изложил план работы колхоза и что уже сделано, вызвал на соревнование депутатов Совета и председателей колхозов.

Сейчас тов. Костыгов взялся за развитие огородничества и садоводства. К XXIII годовщине Октября в колхозе готовят 40 новых парниковых рам, закладывают теплицу, на площади 2,4 гектара производят посадку яблоней, в количестве 500 штук. Колхоз произвел обмен семенного картофеля, на площади 1,5 гектара в будущем году будет посажен сортовой картофель «Монжейстик».

Тов. Костыгов—опытный руководитель. Он всегда в курсе всех событий в колхозе. Ежедневно, с утра, его можно видеть на фермах, в поле, дает советы и указания. Вечером он дает наряды бригадирам на следующий день. Имея сам большой опыт, тов. Костыгов внимательно прислушивается к советам и указаниям специалистов и передовиков сельского хозяйства.

Тов. Костыгов активный общественник. Он, как депутат Богословского сельского Совета, принимает активное участие в работе Совета.

С. МИХАЙЛОВ.

НЕ ПОДГОТОВИЛИСЬ К ПРИЕМКЕ ТРЕСТЫ

Как только начался обмолот хлебов, уборка картофеля и овощей, Леденгский райисполком спустил в колхозы график, в котором указаны не только сроки выполнения поставок сельскохозяйственной продукции государству, но и потребное количество рабочей и тягловой силы для перевозок. Однако заготовка льнопродукции, как это ни странно, выпала из поля зрения составителей графика. Как результат этого, заготовки льнотресты в районе проходят плохо.

На 15 октября план заготовки тресты был выполнен только на 2,1 процента. Не улучшилось положение и на 20 октября. К сдаче льнотресты приступили лишь отдельные колхозы.

Миньковский льнозавод—основной потребитель льнотресты—к приемке подготовился плохо. Больше двухсот тонн обработанного волокна лежат без движения. Новую продукцию складывать некуда, но должных мер к разгрузке складов дирекция не принимает.

Организациям Леденгского района следует решительно изменить небольшевистское отношение к льнозаготовкам. План сдачи льнотресты должен быть выполнен точно в установленный партией и правительством срок.

И. МЕЛКОВ.

ПО-БОЛЬШЕВИСТСКИ ОРГАНИЗОВАТЬ ХЛЕБОСДАЧУ

КАДУЙ. (По телефону). Колхозы Андогского сельсовета, строго соблюдая интересы социалистического государства, не замедлили с выполнением обязательств по хлебопоставкам. План хлебопоставок они выполнили досрочно, к 20 октября. Неплохо идет сдача зерна также в колхозах Цыпилевского сельсовета, выполнивших план на 96 процентов и колхозах Тавшцского сельсовета.

Однако в районе немалое количество и отстающих колхозов. Особенно плохо выполняют свои обязательства колхозы Федото-Раменского сельсовета. Здесь руководители исполкома сельсовета и председатели колхозов не обеспокоены тем, что план по хлебопоставкам выполнен только лишь на 32 процента.

В колхозе «Борисово» доставка зерна на приемочный пункт не организована. Зерно возят от случая к случаю, постоянных возчиков и лошадей для этой цели здесь не выделили. Неудивительно поэтому, что колхоз, имея план в 131 центнер зерна, государству сдал только 32 центнера. Так же плохо идет сдача зерна колхозами «Копосово» и «Пособково».

Надо по-большевистски организовать хлебосдачу, помочь отстающим колхозам выполнить обязательства полностью в установленный срок.

ПОРТЯТ ЗЕРНО

Многие районные заготовительные конторы Заготзерно и потребкооперации нарушают самые элементарные правила хранения зерна. В результате зерно портится. Проведенное выборочное обследование Госхлебинспекцией нескольких заготпунктов области показало самые вопиющие безобразия в приемке и хранении зерна урожая 1940 года.

В октябре был обследован Белозерский заготпункт Заготзерно (управляющий тов. Погодин), где установлено неудовлетворительное техническое состояние складских об'ектов, выявлены факты смешивания влажного зерна с сухим и сорного с чистым.

На Чебсарском пункте потребкооперации (директор заготпункта т. Жижина) крыши складов неисправны, под складами обнаружено зерно, сметки хранятся совместно с хорошим зерном, в партиях зерна отсутствуют термоштанги и штанги для наблюдения за температурой.

Подобные безобразия в хранении хлебных ресурсов явно недопустимы. Со стороны областных заготовительных организаций должны быть приняты срочные меры к конкретным виновникам, допустившим варварское отношение к государственным хлебным ресурсам. Сберечь каждое зерно—долг каждого работника заготовительного пункта.

С. ЕВДОКИМОВ.

УСПЕШНО ЗАВЕРШАЮТ РАБОТЫ

Включившись в предоктябрьское социалистическое соревнование, колхозы «Андомогорец» и «Ленинская стройка», Андомогорского сельсовета, Андомского района, поставили задачу полностью и в срок выполнить обязательства перед государством. Успешно завершая сельхозработы, оба колхоза обязательства по хлебопоставкам, натуроплате МТС, сдаче картофеля выполнили досрочно.

Не меньших успехов добились в предоктябрьском соревновании рыбаки колхоза «Красный маяк», Насоновского сельсовета. За 12 дней они выловили 85 центнеров рыбы, выполнив план четвертого квартала на 43 процента.

Ф. ПЛАЩИЦЫН.

Новая школа имени Верещагина в г. Череповце. Фото Г. Ефимовского.

УЧЕНИК ОКОНЧИЛ ШКОЛУ...

С момента опубликования закона, направленного против летунов и прогульщиков, прошло немало судебных процессов. Эти процессы показали, что среди нарушителей трудовой дисциплины большинство молодых людей, недавно пришедших на производство.

У нас созданы дежурные камеры для срочного рассмотрения дел о нарушителях правил социалистического общежития. Присмотритесь к людям, проходящим через эти камеры. Большинство осужденных за хулиганство опять-таки молодежь.

Нам, школьным работникам, необходимо сделать из этого вывод.

Откуда взялись молодые люди, поведение которых вызывает справедливый гнев советского народа? Это—наши воспитанники, наш производственный брак.

Если в школе много второгодников, неуспевающих и велик процент отсева учеников, мы говорим:

— Школа плохо работает.

Однако этими показателями не исчерпывается качество школьной продукции. Представьте себе: в школе все благополучно, успеваемость высокая, второгодников нет. Но ученик этой школы, закончив курс наук, пошел на производство и оказался летуном, прогульщиком, дезорганизатором, а подчас и хулиганом. Отвечает ли за это школа? До сих пор не отвечала.

Когда ученик покидает школу и становится знатным человеком, мы не прочь похвастаться, упомянуть его фамилию при всяком удобном случае. А кто слыхал, чтоб какой-либо педагогический коллектив обсуждал вопрос о том, что воспитанник школы, вступая в жизнь, не оправдал высокого звания советского гражданина? Мы в таких случаях молчим.

Наш ученик научился писать, читать, знает русский язык, математику и другие науки, но мы его не воспитали как сознательного гражданина нашего общества, не привили любви к труду, дисциплине, порядку. Хулиганство нетерпимо в социалистическом обществе, но мы не сумели довести это до сознания ученика, либерально прощали хулиганские выходки ему в школе — и вот по окончании ее выходит идеологический брак.

Часто бывает так. Молодой человек, окончив среднюю школу, идет работать не в колхоз, а становится служащим в какой-либо из организаций или едет в город. Работа в колхозе кажется ему зазорной.

В первые дни занятий в текущем учебном году в школе, которой я заведую, произошел такой инцидент. Ученик второго класса насорил возле своей парты. Придя в класс, я предложил ему подобрать и вынести мусор.

— Я вам не уборщица,—заявил он.—Меня и дома никогда не заставляют подметать пол. Я пришел сюда учиться.

Он принял мое предложение за обидное оскорбление. Ясно, что в дальнейшем этот белоручка будет претендовать только на «чистый» труд.

Мы обязаны привить учащимся уважение к любой профессии. Нет низких и высоких профессий. В стране социализма всякий труд полезен и важен. Ведь не могут же все граждане стать поэтами, летчиками, композиторами. Каждый из нас должен стоять на том посту, где он может принести больше пользы обществу.

Летом я был начальником пионерского лагеря, наблюдал за ребятами. Вот тринадцатилетний пионер, сын колхозника Миша С. В школе он отличник. В свободное время работает в колхозе. В его трудовой книжке записано около ста трудодней.

И вот второй пионер—Толя Б. О нем можно сказать одно: труд он не обожает.

И что же? Миша всегда аккуратный, дисциплинированный. Толя же вечно опаздывает на линейку, кровать заправляет плохо, малоподвижный, почти не принимает участия в играх. В школе он учится посредственно.

Не трудно предугадать дальнейшую судьбу Миши и Толи. Я уверен, что из Миши выйдет замечательный работник. Труд для него стал привычкой. А вот за Толю я боюсь. При первом серьезном испытании ему придется ломать себя. И тогда он помянет недобрым словом своих родителей и нас, педагогов.

По-новому сейчас встает перед нами проблема трудового воспитания, прививка трудовых навыков учащимся.

Дело чести каждого педагога—добиваться того, чтобы из стен школы на предприятия и в ряды Красной Армии шли молодые граждане образцового поведения. Ребенок с первого класса должен знать, что за антиобщественное поведение ему придется отвечать. Мы должны подготовить молодежь для борьбы и труда.

В. МАЛУХИН,
зав. Степаньковской начальной школой,
Рослятинский район.

ПЕРЕДОВОЙ ЛЕСОПУНКТ

Турнегский лесопункт занимает одно из первых мест в Андомском леспромхозе. В третьем квартале, при задании пять тысяч кубометров древесины, здесь заготовлено 8.600 кубометров, по вывозке план также значительно перевыполнен.

Серьезных успехов на всех участках лесоразработок турнегцы добились упорной борьбой с косностью и нарушителями трудовой дисциплины. Вместо беспорядочной работы в лесу, применена система организованной лесосеки, являющейся одним из существенных условий для высокой производительности труда. Кадры рабочих успешно освоили новую технику лесозаготовок, научились работать культурно.

Высокую производительность труда показывает стахановское звено В. А. Тихонова в составе трех человек. Каждый лесоруб звена выполняет не менее двух норм в день. Сам тов. Тихонов за летний сезон заготовил 495 кубометров древесины. Звено работает на лесосеке по установленному графику и имеет дневное задание.

— Приступая к работе,—рассказывает тов. Тихонов,—мы ориентировочно определяем, сколько хлыстов необходимо срубить, чтобы успеть разделать их в день, учитывая лесонасаждение. Определив дневной план выработки по числу хлыстов, мы за каждую определенную часть рабочего дня срубаем и разделываем такое количество хлыстов, чтобы к концу работы дневное задание оказалось не только выполненным, но и перевыполненным.

Василий Афанасьевич подробно раз'ясняет подсобным рабочим приемы работы лучковой пилой и периодически поручает им самостоятельно валить и раскряжевывать ею деревья.

В начале рабочего дня, когда на делянке нет сваленных деревьев с необрубленными сучьями, подсобнику поручается валка и раскряжевка деревьев на отдельной полосе, в то время как ведущий рабочий на другой полосе валит первую партию деревьев. Ведущий рабочий или звеньевой совместно с мастером лесозаготовок устанавливает, на каких работах и в какой последовательности необходимо использовать каждого рабочего звена. Такая организация труда позволила добиться высокой производительности и вальщика, и раскряжевщиков, и окучников.

Примером высокой трудовой дисциплины, обеспечивающей максимальное использование рабочего времени, может также служить звено лесорубов Твардовского, выполняющее норму на 150—200 процентов. Работа здесь организована так, что ни минуты потерь времени не допускается. Дисциплина в каждом звене лесопункта на высоком уровне. По сигналу люди начинают работу, по сигналу делают перерыв, переходят с одного рабочего места на другое, приходят в нужных случаях на помощь друг другу.

Мастер леса здесь стал настоящим командиром на порученном ему участке, является организатором производства и ответственным за выполнение плана участка. Мастер следит за тем, чтобы лесорубы своевременно выходили на делянку, строго соблюдали трудовую дисциплину и рационально использовали рабочий день. Прогулы и опоздания на работу здесь стали редким явлением.

Наряду с высокой выработкой растет и заработок лесорубов. Многие лесорубы зарабатывают по 700—800 рублей в месяц. Лучшие стахановцы зарабатывают до 2.000 рублей в месяц.

Закреплению кадров способствует постоянная забота руководителей лесопункта о лесорубе, его семье. В общежитиях рабочих безукоризненная чистота. Комнаты украшены портретами, художественными картинами, окна завешены белоснежными занавесками. На месте темных, тесных и сырых хибарок, где раньше жили лесорубы, вырос благоустроенный рабочий поселок. Значительная часть кадровых рабочих живет в своих новых домах.

Лесопункт имеет свою школу, в которой обучаются 78 детей, баню, магазин. В светлой и просторной столовой повар Пелагея Чевкина готовит вкусные и питательные обеды.

Развернувшееся предоктябрьское социалистическое соревнование между бригадами и звеньями, принесло лесопункту новые производственные успехи. За первую декаду октября задание по заготовке и вывозке по всему лесопункту выполнено на 115 процентов. Стахановец трелевщик В. Марков дает ежедневно три производственных нормы и зарабатывает 30—40 рублей в день. Лесорубы звена Ерамолюка заготовляют 8—10 кубометров в день. Пилоставы И. Гузек и У. Кушпер обеспечивают высокое качество правки пил и точки инструмента.

Коллектив рабочих, служащих и инженерно-технических работников лесопункта готовит достойную встречу великому празднику. Люди все, как один, горят желанием производственную программу лесозаготовок четвертого квартала выполнить досрочно.

Я. ЗАК.

ОРГАНИЗОВАТЬ ВЫХОД В ЛЕС

Колхозники колхозов Подчеварского и Вожгского сельсоветов, Вожегодского района, заключив договор с Явенгским механизированным лесопунктом, 1 октября вышли в лес и приступили к работе. Сейчас они выполняют дневные задания и установленный график.

Рубщики колхоза «Совет», Подчеварского сельсовета, заявили, что они сезонный план выполнят к 15 января. Бригада тов. Ванюшкина из колхоза «Вперед» обязалась выполнить свой сезонный план к 1 января 1941 года.

Руководители колхозов Тавенгского сельсовета задерживают выход колхозников в лес. Председатель колхоза «Борьба» тов. Тепляков, он же секретарь парторганизации, отпустил в лес только 5 человек из 10 заключивших договора. Так поступают и некоторые другие председатели колхозов этого сельсовета.

С. ЛУЕВ.

ЗАДЕРЖИВАЮТ ПЕРЕБРОСКУ МАТЕРИАЛОВ

Целлюлозный завод имени Свердлова ощущает острый недостаток в транспортных средствах. Из-за недостатка вагонов задерживается переброска материалов и строительство важнейших об'ектов. Плохо, например, идет сейчас перевозка кирпича из Сокола.

Как ни странно, но начальник транспортного отдела завода тов. Жилин не озабочен таким положением. Его не тревожит ни простои, ни другие срывы в работе. А возможности обеспечить доставку кирпича есть. Ведь не секрет, что две заводских железнодорожных платформы, отремонтированные еще год тому назад, до сих пор стоят в Вологде. Как бы пригодились они сейчас, но транспортный отдел завода не принял мер к их переброске.

А. М.

В ночной смене

Пять часов вечора. Широко распахнулись ворота машиностроительного завода «Северный коммунар» — дневная смена, кончив работу, покидает цеха, а в это время рабочие ночной смены осматривают и проверяют станки, получают инструмент, занимают рабочие места.

Механический цех просторный, хорошо освещенный. Здесь, в этом ведущем цехе, как и в других цехах, ровно в пять часов 37 станочников мастеров Галкина и Лаптева приступили к работе.

Организованно и дружно начала работать смена. Прошел час, на исходе другой, в цехе не видно праздношатающихся людей. Здесь каждый занят своим делом.

Начальник цеха беседует с мастерами, подходит к станкам, проверяет, всем ли обеспечена смена. Заглянул в цех и главный инженер завода. Его интересует вопрос: а даст ли цех по плану все те детали, которые потребуются на следующий день рабочим сборочного цеха? Начальник цеха тов. Анкудинов об'ясняет:

— Все, что намечено планом—дадим в срок. Станки сегодня загружены полностью.

И эта уверенность закономерна. У токарей, фрезеровщиков, строгальщиков, под руками все необходимое: детали, материалы, инструмент, чертежи. А ведь месяца два—три тому назад наблюдалась совсем иная картина: рабочий останавливал станок и шел к мастеру, а то и к начальнику цеха за нарядом, а затем за материалом или за деталями. Нередко случалось, что на розыски материалов для обработки уходил не один час дорогого времени, а станок стоял. Это происходило потому, что раньше мастера не имели на руках планов, а стало быть не знали, что делать не только завтра, а даже в течение смены, не знали чем придется загружать станки. Со второй половины сентября этот вопрос пересмотрели и совсем по-другому организовали дело. Каждый мастер получил на руки декадный производственный план, в нем указаны сроки выпуска продукции. Эти сроки в обязательном порядке должны быть выдержаны, чтобы своевременно обеспечить деталями сборочный цех. Предварительная плановая заготовка деталей для обработки в ведущем механическом цехе обязывает планировать всю работу в литейном и кузнечном цехах, а в целом создает все предпосылки к тому, чтобы в сборочном цехе ликвидировать лихорадочную скачкообразность и установить плановую, нормальную работу, обеспечивающую конвеерную сборку машин.

Этот важный вопрос внутрицехового планирования раньше не обсуждался в цехах, к нему подошли вплотную только в последнее время. Внедрение внутрицехового планирования показало большие преимущества.

До Указа от 26 июня в цехе работало в трех сменах 85 рабочих. Рабочая сила была распылена, оборудование цеха не использовалось на полную мощность, до 35 проц. механизмов были не загружены, рабочий день был не уплотнен, значительное количество рабочих часов тратилось на переделки, ощутительным был брак. Теперь пересмотрена вся система руководства в связи с переходом на 8-часовой рабочий день, семидневную рабочую неделю. Когда началась перестройка работы, сразу же встал вопрос о сокращении одной смены. Так было и сделано. Цех был переведен на двухсменную работу.

— Используя опыт передовых рабочих-стахановцев, — рассказывает начальник цеха тов. М. Анкудинов,—мы сумели только в сентябре получить первые положительные результаты, выполнив месячное производственное задание на 113 процентов. Этот месяц самый замечательный в течение десятилетней моей работы на заводе. Если раньше около 20 проц. рабочего времени тратилось непроизводительно из-за организационных неполадок, то в сентябре мы вплотную подошли к бесперебойной производительной работе. Но это только первые результаты, начало использования всех наших возможностей. Культивируя организованность, воспитывая рабочих в духе любви к труду и производству, наши смены и в целом цех сможет иметь еще лучшие показатели. Сейчас у нас работает в двух сменах 79 рабочих, вместо ранее работавших 85 человек, и мы делаем в два раза больше, а качество продукции лучшее.

Это признание начальника цеха, выросшего на этом заводе, подтверждает, что цех имеет неограниченные возможности.

Взять к примеру 18 октября. Смена мастеров Галкина и Лаптева работала в течение восьми часов планомерно, четко, сдав 83 проц. готовой продукции, а всего с незавершенной обработкой крупных деталей выполнила сменное задание на 102 процента. В этот день оборудование было загружено на 98 процентов, ни один рабочий смены перед обеденным звонком, а также и перед уходом с работы не оставил станок ни на одну минуту раньше установленного времени.

Как работала смена раньше?

Раньше рабочие перед обедом прекращали работу за 10—15 минут и уходили в столовую. После обеда наблюдалась такая же картина: одни начинали работу с опозданием на 5—10 минут, а некоторые прохлаждались, раскуривая, в два раза больше. Сейчас чувствуется, что коллектив кончает с неорганизованностью и распущенностью.

В смене мастеров Галкина и Лаптева есть немало стахановцев, 18 октября, например, 37 рабочих выполнили нормы выработки, а стахановцы значительно их перекрыли. Токари Колосова и Рябкова выполнили задание на 117 проц. каждая, токарь Усачев на 120 проц., токарь Г. Сапогов на 135 проц., строгальщик Задворный на 140 проц., а фрезеровщик-двухстаночник Иванов дал 190 процентов.

В этот день, окончив работу, токарь Б. Чернацкий заявил:

— Сегодня я выполнил задание более чем на 200 процентов. Между тем работал я нормально, без спешки. Так работать я буду каждый день.

Механический цех — это молодежный цех. Здесь самому старшему по возрасту расточнику Флягину—36 лет. Большинство рабочих—молодежь до 25 лет. В цех пришло только в этом году 28 молодых рабочих из ФЗУ, из них—12 в октябре. Среди рабочих—18 комсомольцев и все они стараются быть впереди, задавать тон в работе, показывать пример.

Здесь в каждой смене, у каждого станка учат и учатся высокопроизводительно работать, честно, по-стахановски относиться к труду. Здесь растут, закаляются мастера нового социалистического склада. Им доверило государство сложное оборудование, чтобы на нем производить высококачественные детали для советских лесовозов, комбайнов, лесопильных рам и других машин.

Это доверие коллектив молодых рабочих оправдывает на деле, набирая темпы высокопроизводительной работы.

Ст. ИВАНОВСКИЙ.

АНГЛО-ГЕРМАНСКАЯ ВОЙНА

Германские сообщения

БЕРЛИН, 23 октября. (ТАСС). Германское информационное бюро передает сводку верховного командования германской армии:

В течение дня германские эскадрильи легких бомбардировщиков успешно бомбардировали Лондон и другие города Англии. С наступлением темноты вступили в действие эскадрильи тяжелых бомбардировщиков, которые продолжали налеты на английскую столицу и другие центры английской военной промышленности. По обеим сторонам Темзы вспыхнули новые пожары. В Ковентри и Бирмингаме важные военные заводы получили тяжелые повреждения.

Вчера неприятельские самолеты не совершили налетов на территорию Германии. Как уже сообщалось, в воздушном бою сбито три английских истребителя. Два германских самолета пропали без вести.

Английские сообщения

ЛОНДОН, 23 октября. (ТАСС). Официально сообщается, что налеты неприятельской авиации на Англию в течение 22 октября были весьма ограниченными.

Утром одиночные неприятельские самолеты появлялись над несколькими городами в юго-восточной части Англии. Бомбардировкой причинен некоторый ущерб. В двух городах разрушен ряд зданий. Имеются убитые и раненые. После полудня неприятельские самолеты пересекли побережье около мыса Данжнесс, но английские истребители преградили им путь и не дали возможности совершить налет на Лондон. Во время воздушного боя самолеты противника успели сбросить лишь несколько бомб на город в юго-восточной части Англии, причинив незначительный ущерб.

ЛОНДОН, 23 октября. (ТАСС). Агентство Рейтер передает, что ночь на 23 октября прошла в Лондоне значительно спокойнее предшествующих ночей. В городе были об'явлены только две непродолжительные воздушные тревоги. Как полагают, густой туман, нависший над проливом Па-де-Кале, затруднил деятельность германской авиации, оперирующей с французских аэродромов. По имеющимся данным, германские самолеты были замечены над сравнительно небольшим количеством пунктов Лондона, главным образом на окраинах города. Однако, германская авиация предприняла интенсивные налеты на Центральную Англию, на район реки Мерсей и на юго-западную Англию.

За вчерашний день в воздушных боях над Англией было уничтожено 3 германских самолета. Английская авиация потеряла 6 истребителей.

Сообщается, что вчера утром германская дальнобойная артиллерия, установленная вблизи мыса Гри Нэ, проявляла большую активность. Германские батареи подвергли обстрелу район Дувра, причинив повреждения некоторым зданиям. Человеческие жертвы незначительны.

Американские сообщения

НЬЮ-ЙОРК 23 октября (ТАСС). Агентство Юнайтед Пресс сообщает, что ночь с 22 на 23 октября была одной из самых спокойных с начала налетов германской авиации на Англию. В эту ночь лишь немногие германские самолеты прорвались к Лондону, где они сбросили несколько бомб.

Отмечается, что 22 октября в обороне Лондона участвовали новые самолеты, прибывшие в Англию из США.

Агентство Юнайтед Пресс указывает, что на Ливерпуль было произведено 200 воздушных нападений. При последней бомбардировке были подожжены торговые склады, а также повреждены водопровод и газовый завод.

По сообщению агентства Ассошиэйтед Пресс, английские береговые батареи вчера в третий раз обстреляли пролив Па-де-Кале. 22 октября утром в Лондоне не было воздушной тревоги. Германские самолеты произвели нападение на юго-восточную и центральную часть Англии.

ВОЙНА НА МОРЕ

ЛОНДОН, 23 октября. (ТАСС). Агентство Рейтер передает коммюнике английского морского министерства: в ночь с 20 на 21 октября караван английских судов был атакован в Красном море двумя итальянскими эсминцами, которые выпустили торпеды в охранявшие караван корабли и обстреляли из орудий караван. Наши военные корабли открыли ответный огонь и начали преследование противника. Итальянские эсминцы временно скрылись от английских кораблей. Однако днем английский эсминец «Кимберлей» вошел в соприкосновение с эсминцем «Франческо Нулло». После короткого боя итальянский эсминец, получив тяжелые повреждения, выбросился на берег и был торпедирован. Во время этих операций «Кимберлей», обстрелянный береговой батареей, состоявшей из трех орудий, получил повреждения. Однако «Кимберлею» удалось заставить замолчать два из трех орудий береговой батареи. Во время этого боя на борту «Кимберлея» было ранено три человека. Другие суда как в самом караване, так и из состава сопровождавших его кораблей не получили каких-либо повреждений.

Эсминец «Кимберлей» был заложен в 1937 году и имеет водоизмещение в 1.690 тонн. Эсминец вооружен орудиями калибра 4,7 дюйма. Итальянский эсминец «Франческо Нулло» был построен в 1927 году и имел скорость в 36 узлов. Основным вооружением эсминца были орудия калибром 4,7 дюйма и 6 торпедных аппаратов.

ЛОНДОН, 23 октября. (ТАСС). Морское министерство опубликовало заявление, в котором указывается, что корабль противника потопил патрульные суда «0—6» и «0—7», ранее принадлежавшие французскому флоту. Есть основания полагать, что часть команды этих судов была взята в плен.

К ВОПРОСУ О БОМБОУБЕЖИЩАХ В АНГЛИИ

ЛОНДОН, 23 октября. (ТАСС). Газета «Дейли геральд» опубликовала сообщение своего корреспондента Калдера, который посетил Манчестер в целях изучения постановки противовоздушной защиты гражданского населения.

Калдер в своей корреспонденции указывает, что население Манчестера обеспокоено нынешним положением с бомбоубежищами.

Калдер пишет, что в одном месте он наблюдал, как женщины, находясь в полузатопленном убежище типа Андерсона, пытались осушить его до того, как прозвучат ночные сирены. Одна из этих женщин вынесла 12 ведер воды, и, несмотря на это, вода все еще оставалась в убежище, в котором спало трое детей со своими родителями. Корреспондент указывает, что местный врач заявил ему: «Если не будут приняты быстрые меры к улучшению существующего положения, заболеваемость среди населения примет нынешней зимой такие размеры, что я и мои сотрудники будем бессильны бороться против нее».

Калдер отмечает, что при нынешних темпах сооружения водонепроницаемых убежищ в Манчестере потребуется 10 лет, прежде чем все существующие бомбоубежища будут приведены в надлежащее состояние.

Как указывает далее Калдер, правительственный уполномоченный по вопросам противовоздушной защиты гражданского населения Манчестерского района Хэйг во время недавнего посещения бомбоубежищ был встречен большой группой негодующих женщин. В одном из муниципальных кварталов жильцы отказались вносить квартирную плату до приведения бомбоубежищ в удовлетворительное состояние. Значительная часть одного из городских жилых кварталов вовсе лишена бомбоубежищ.

Согласно полученным в Лондоне сведениям, муниципалитет Исингтона (графство Дергем, Сев.-Вост. Англия), обслуживающий горняцкий район с общим населением в 85 тысяч человек, принял решение прорыть горный тоннель, чтобы затем приспособить его в качестве бомбоубежища, рассчитанного на 2 тысячи человек и оборудованного в соответствии с санитарными требованиями. Строительные работы будут производиться безработными горняками. Когда в Исингтоне (который первоначально намечался в качестве одного из районов для размещения эвакуируемого гражданского населения из угрожаемых районов страны) недавно впервые имела место воздушная тревога, горняки использовали в качестве бомбоубежища незаконченную шахту. В этом же районе намечается соорудить другой горный тоннель системы Хордера для последующего приспособления его в качестве бомбоубежища. Недавно муниципалитет Исингтона провел совещание представителей всех шахт для рассмотрения практических вопросов обеспечения противовоздушной защиты района. На совещании обсуждались планы сооружения бомбоубежищ стоимостью в 30 шиллингов на одного жителя, что составляет меньшую сумму по сравнению с той, которая необходима на строительство широко распространенных сейчас в Англии кирпичных наземных убежищ.

Эти мероприятия муниципалитетов северо-восточной Англии проводятся по инициативе координационного комитета противовоздушной защиты гражданского населения Нортумберленда и Дергема (северо-восточные графства Англии). Этот комитет поддерживает контакт с известным английским ученым и общественным деятелем проф. Холдейном, являющимся крупным специалистом по вопросам противовоздушной обороны. Муниципалитет Исингтона также поддерживает тесную связь с комитетом противовоздушной защиты гражданского населения Нортумберленда и Дергема. В результате развернувшейся кампании за постройку надежных бомбоубежищ городской муниципалитет Уоллсенда, а также сельский муниципалитет Сандерленда приняли решения построить бомбоубежища типа проф. Холдейна. Муниципалитет Ньюкестла, который, как уже сообщалось, недавно принял делегацию городского населения, требовавшую обеспечения надежной противовоздушной защиты города, изучает в настоящее время вопрос о возможности сооружения специальных тоннелей в качестве бомбоубежищ.

АМЕРИКАНСКИЙ КОРРЕСПОНДЕНТ ОБ АНГЛО-АМЕРИКАНСКОМ СОТРУДНИЧЕСТВЕ

НЬЮ-ЙОРК, 23 октября. (ТАСС). Вашингтонский корреспондент газетного треста Скрипс—Говард Денни заявляет, что англо-американское сотрудничество уже включает «совместные действия штабов военно-морских флотов обеих стран, обмен секретными военными и разведывательными сведениями, а также тесное сотрудничество на экономическом и дипломатическом фронтах».

По словам Денни, члены конгресса не могут узнать о всех подробностях условий «англо-американского союза». Некоторые хорошо информированные лица, продолжает Денни, полагают, что Вашингтон в секретном порядке обещал Англии отменить закон о нейтралитете, а также закон Джонсона, что позволило бы предоставить Англии кредиты и усилить поставки ей самолетов и военных кораблей, находящихся на вооружении американской армии и флота, а также других американских военных материалов.

ОТВЕТЫ БАТЛЕРА И КРЕНБОРНА В ПАЛАТЕ ОБЩИН

ЛОНДОН, 23 октября. (ТАСС). Агентство Рейтер передает, что заместитель министра иностранных дел Батлер, отвечая вчера на запросы в палате общин, заявил, что генерал де-Голль «пользуется поддержкой со стороны влиятельных французов во всех частях мира». Батлер далее сообщил, что принимаются меры к учреждению «французских национальных комитетов» в других странах. Эти комитеты будут представлять французов, проживающих в этих странах и присоединившихся к генералу де-Голлю.

Член палаты общин Веджвуд (независимый) попросил подробно сообщить относительно нынешнего производства военных материалов в английских доминионах для нужд сухопутных, военно-морских и военно-воздушных сил. Веджвуд спросил также, можно ли путем сотрудничества с США смягчить некоторые испытываемые Англией трудности в этой области.

Отвечая на запрос Веджвуда, министр по делам доминионов Кренборн заявил, что доминионы добились «замечательных результатов» в деле производства военных материалов. Вместе с тем Кренборн указал, что по соображениям общественной безопасности он не может предоставить более подробную информацию по этому вопросу. Кренборн заявил также, что США оказывают большую помощь Англии. США снабжают Англию боеприпасами и самолетами, а также содействуют развитию английской промышленности путем поставок сырья и машинного оборудования.

ПОЛОЖЕНИЕ НА ДОРОГЕ БИРМА-КИТАЙ

НЬЮ-ЙОРК, 23 октября. (ТАСС). Как сообщает корреспондент агентства Юнайтед Пресс из Рангуна (Бирма), представители китайской транспортной администрации сообщают о частых налетах японской авиации на мост через реку Меконг на дороге Бирма—Китай. По их словам, эти налеты не причинили ущерба мосту. 60 грузовиков с военными материалами, шедшие из Ласио (Бирма), прошли по мосту, после того, как японские самолеты были отогнаны зенитной артиллерией. Отправка материалов из Ласио происходит регулярно. В среднем ежедневно прибывает в Рангун один пароход с товарами для Китая, забирая после разгрузки китайские товары, предназначенные на экспорт.

ГИТЛЕР ПРИНЯЛ ЛАВАЛЯ

БЕРЛИН, 22 октября. (ТАСС). Германское информационное бюро сообщает, что во время пребывания во Франции Гитлер принял заместителя председателя французского совета министров Лаваля. При беседе присутствовал германский министр иностранных дел Риббентроп.

АРЕСТ БЕКА В РУМЫНИИ

БЕРЛИН, 23 октября. (ТАСС). Германское информационное бюро передает из Бухареста, что в окрестностях Бухареста арестован бывший польский министр иностранных дел Бек, имевший при себе фальшивый паспорт. Помимо Бека, арестованы также многие члены бывшей польской миссии в Бухаресте. Их обвиняют в активном участии в подготовке актов саботажа в нефтяных районах.

Германское информационное бюро передает из Бухареста следующие подробности ареста бывшего польского министра иностранных дел Бека. Бек дал обязательство не предпринимать никаких попыток к бегству. Но он нарушил свое слово, пытаясь на автомобиле уехать из пункта, находящегося близ Бухареста, и покинуть страну. На дороге, соединяющей Бухарест с границей, он хотел пересесть в приготовленный для бегства автомобиль. В этот момент он был схвачен легионерской полицией, которая заранее знала о планах Бека. При аресте Бек пред'явил выданный на чужое имя фальшивый английский дипломатический паспорт. Но так как это не помогло, то он пытался освободиться при помощи взятки в 1,5 миллиона лей.

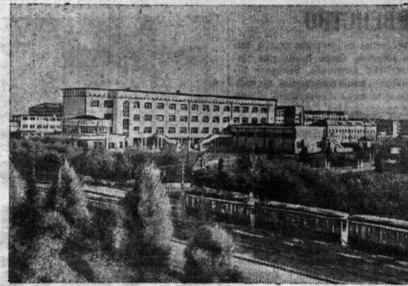

ПО ГОРОДАМ СОВЕТСКОГО СОЮЗА

На снимке: Дом культуры металлургов Кузнецкого металлургического комбината имени Сталина (гор. Сталинск).

Фото И. Александрова (Фото ТАСС).

АКАДЕМИЧЕСКОЕ ИЗДАНИЕ СОЧИНЕНИЙ Л. Н. ТОЛСТОГО

В ноябре исполняется 30 лет со дня смерти Л. Н. Толстого. К этой дате сданы в печать 13 и 35 тома академического издания полного собрания сочинений великого русского писателя. В процессе работы над изданием были обнаружены многие рукописи Толстого. Это позволяет дать читателям тщательно выверенный текст, свободный от цензурных и издательских искажений. В 13 томе помещаются варианты к роману «Война и мир», ранее никогда не публиковавшиеся. Значительный интерес, в частности, представляет ряд неизвестных сцен Бородинского сражения и дополнительная характеристика Наташи Ростовой.

В посмертном издании «Хаджи Мурата» 1912 года глава 12-я отсутствовала. Вместо нее было несколько строк многоточий. Теперь, когда собраны все черновые рукописи «Хаджи Мурата», глава полностью восстановлена. Она посвящена характеристике Николая Первого и была выброшена царской цензурой. Повесть в ее первоначальном виде публикуется в 35 томе. Обнаружены и новые страницы романа «Воскресенье» (тома 32 и 33). В них Толстой рисует деревенскую бедноту времен Нехлюдова и бичует помещиков, приводит сцену богослужения в тюремной церкви, целиком снятую царской цензурой.

Тринадцать томов академического издания посвящаются дневникам и записным книжкам писателя. В тридцать одном томе публикуется переписка Толстого с политическими и общественными деятелями, учеными и писателями.

Издание выходит по постановлению Совета Народных Комиссаров СССР. Летом прошлого года Совнарком указал редакции издания на необходимость сократить об'ем чрезмерно разросшихся комментариев (комментарии часто превышали в два—три раза текст Толстого), вводя в них только необходимые для понимания текста фактические и биографические справки и давая в тех томах, где это необходимо, вводные статьи.

Издание осуществляется под наблюдением Государственной редакционной комиссии, в которую входят С. А. Лозовский (председатель), А. Н. Толстой, А. А. Фадеев и П. П. Чагин (Гослитиздат). Редакционную работу возглавляет специальный комитет: Н. Л. Мещеряков (председатель), Н. К. Гудзий, Н. Н. Гусев, М. М. Корнев, Н. К. Пиксанов, Н. С. Родионов и М. А. Цявловский.

Постановление Совнаркома потребовало переработки ряда томов. В настоящее время переработаны шесть томов.

Все академическое издание состоит из 89 томов, не считая шести дополнительных томов, содержащих указатели к изданию и материалы, характеризующие редакторскую работу Толстого. Из печати выпущено 39 томов, в том числе четыре тома романа «Война и мир». (ТАСС)

ВЕЧЕРНЯЯ ШКОЛА ДЛЯ ВЗРОСЛЫХ

ВЫТЕГРА. (Наш корр.). На-днях здесь открылась вечерняя четырехклассная школа для взрослых. Занятия по родному языку, математике, географии, Конституции и другим дисциплинам проводят педагоги Вытегорской средней школы. Кроме общеобразовательных предметов за учебный сезон будет прочитан цикл лекций по истории партии и на другие политические темы.

СУДА ВСТАЮТ НА ЗИМОВКУ

Навигация близится к концу. Шестнадцать буксирных пароходов управления Сухонского речного пароходства — «Сократ», «Урицкий», «Тбилиси», «Изобретатель» и другие — закончили плавание и встали на зимовку в затоны. Начат зимний судоремонт.

В ГОСТЯХ У РАБОЧИХ

На-днях во время обеденного перерыва в котельный цех Вологодского паровозовагоноремонтного завода пришли пионеры—учащиеся подшефной заводу школы № 2. Ребята выступили с интересными номерами художественной самодеятельности: пением, пляской, декламацией. Особенно удачными были частушки, в которых юные исполнители высмеивали бракоделов и лодырей, срывающих производственную программу. Выступления ребят имели большой успех.

КОЛХОЗНЫЕ РЫСАКИ

На областном ипподроме в г. Череповце отобраны для отправки в Ленинград на государственный ипподром для дальнейших испытаний 8 колхозных рысаков. Среди них областной рекордист для двухлеток жеребец «Ручеек» из КТФ колхоза «Пятилетка в четыре года», Череповецкого района.

Проходящий сейчас испытания на Ленинградском ипподроме жеребец «Вопи» (КТФ колхоза «Луна», Пришекснинского района) показывает прекрасную резвость. Он был отправлен в Москву на состязание лучших колхозных рысаков СССР и занял там второе место в состязании на почетный традиционный приз имени РСФСР для рысаков четырехлеток, выращенных в колхозах.

М. ГОРТАЛОВ.

ХРОНИКА

Совнарком СССР освободил тов. Саутина Н. В. от обязанностей начальника Центрального Управления Народно-хозяйственного учета Госплана СССР и заместителя Председателя Госплана СССР в связи с переходом его на другую работу.

Начальником Центрального Управления Народно-хозяйственного учета Госплана СССР назначен тов. Старовский В. Н.

Совнарком СССР ввел тов. Баран Н. А. в состав Коллегии Народного Комиссариата Здравоохранения СССР. (ТАСС).

Областной шахматный турнир

20 октября в Вологде начался областной шахматный турнир. В турнире участвует 11 игроков: первокатегорники Полянский и Малинин; второкатегорники—Дмитриевский, Бусырев, Коптюк, Панов, Симонов, Сироткин и Чапурский; третьекатегорники—Уфтюжский и Белозеров.

Ко вчерашнему дню состоялись первые четыре тура. Из 20 партий закончены 13, остальные отложены. Впереди идет Малинин. Он выиграл все три партии. Чемпион области Полянский имеет 2 с половиной очка из четырех (проигрыш Малинину и ничья с Уфтюжским). Такое же количество очков набрал Симонов. Дмитриевский из трех партий выиграл две, одна отложена.

Ю. СИРОТКИН.

ПОДГОТОВКА К ПРАЗДНИКУ

Самодеятельные коллективы механизированного лесопункта «Гусиная», Никольского леспромхоза, готовятся к Октябрьским торжествам. Драматический кружок репетирует пьесу Островского «Свои люди—сочтемся». Члены хорового кружка разучивают песни «Раскинулось море широко», «Песня танкистов» и другие. Школьники готовятся к вечеру художественной самодеятельности.

Кружковцы «Гусиной» вступили в соревнование с кружковцами Югского лесопункта на лучшую постановку культурно-массовой работы среди лесорубов, на образцовое обслуживание их в дни праздеств

ВЫСОКАЯ ПРОИЗВОДИТЕЛЬНОСТЬ ТРУДА

Рабочие механической мастерской затона Печаткино (Сухона) с каждым днем повышают производительность труда. Например, кузнец тов. Бараев на ковке инструмента довел выработку до 180—200 процентов в день. Слесаря тт. Чернышев и Грачев ежедневно выполняют нормы на 120—150 процентов.

Н. РАТУНОВ.

ЮНЫЕ ОХОТНИКИ

При охотничьей секции Вологодского спортобщества «Спартак» организована группа юных охотников (в возрасте 15—16 лет), которые только что начинают изучать этот интересный вид спорта. Под руководством опытных охотников молодежь учится правильному обращению с ружьем, искусству стрелять, изучает правила охоты, участвует вместе со взрослыми в охотничьих вылазках.

ИЗВЕЩЕНИЕ

Лекция на тему «К. Н. Батюшков в Вологде» преподавателя литературы Пединститута А. Бунцельмана, посвященная 85 летию со дня смерти поэта-вологжанина (1855—1940), переносится на 29 октября. Начало лекции в 19 час. 30 мин.

Билеты, датированные 25 октября действительны.

Лекция состоится в зале Педучилища—ул. Батюшкова, д. 2.

Билеты продаются по адресу: Советская, 15, ком. 7. Тел. 4—48 и будут продаваться при входе на лекцию.

Отдел пропаганды и агитации горкома ВКП(б).

К СВЕДЕНИЮ ДЕПУТАТОВ ВОЛОГОДСКОГО ГОРОДСКОГО СОВЕТА ДЕПУТАТОВ ТРУДЯЩИХСЯ

Открытие Седьмой сессии Вологодского городского Совета депутатов трудящихся состоится 26-го октября 1940 года в 7 часов вечера, в зале заседаний Горкома ВКП(б),—улица Осоавиахима д. № 5.

Повестка дня сессии:

О готовности городского хозяйства к зиме—докладчик—председатель Горисполкома тов. Зародов.

Депутаты Вологодского городского Совета депутатов трудящихся проходят на сессию по своим удостоверениям.

Исполнительный Комитет Вологодского городского Совета депутатов трудящихся.

Зам. отв. редактора Я. ЛЫНОВ.

МОСКОВСКИЙ ТЕАТР ОПЕРЫ
Клуб железнодорожников им. X-летия Октябрьской революции
24 октября
ФАУСТ
Опера в 5 действ., Муз. Ш. Гуно.
25 октября
ЕВГЕНИЙ ОНЕГИН
Опера в 4 действ., 7 карт. Муз. Чайковского П. И.
Начало спектаклей: утренних—в 12 ч. дня, вечерних — в 8 час. 30 мин. веч.
К окончанию спектаклей ПОДАЮТСЯ АВТОБУСЫ.

ВОЛОГОДСКИЙ ОБЛАСТНОЙ ТЕАТР КУКОЛ
— ПРИНИМАЕТ ЗАЯВКИ —
на обслуживание спектаклями ДЕТСКИХ УТРЕННИКОВ
в дни Октябрьских торжеств.
Справиться: ул. Маяковского, д. № 10. Телефон 1-79 через подст.

ОБЛДРАМТЕАТР
24 и 25 октября
Премьера! Н. ПОГОДИН.
КРЕМЛЕВСКИЕ КУРАНТЫ
Начало в 8 часов вечера.
Билеты продаются.
Культпоходам — скидка 15 проц.
Касса — с 2 часов дня.
По окончании спектакля — подаются автобусы.

Кинотеатр им. ГОРЬКОГО
ЕЖЕДНЕВНО американская музыкальная комедия
с участием ЧАРЛИ ЧАПЛИНА
НОВЫЕ ВРЕМЕНА
(новый экземпляр).
СЕАНСЫ — с 4 час. дня.

Пристала коза, коричневая, без рог. Справиться по адресу: Разъезд 497 километра Архангельской линии, д. № 1, кв. 3.

ВОЛОГОДСКОМУ ОБЛАСТНОМУ ТЕАТРУ КУКОЛ
ТРЕБУЕТСЯ ГАРМОНИСТ.
Справиться по адресу: ул. Маяковского, 10. Телефон 1-79 через подстанцию.

Требуется преподаватель-инженер торфмейстер по дисциплинам: 1. Осушение торфяных болот. 2. Исследование торфяных болот и эксплоатация. Оплата по соглашению, Квартира предоставляется.
Адрес г. Халтурин, Кировской области, сельскохозяйственный техникум.

Вологодской облторгбазе Главтекстильсбыта—площадь Свободы, д. № 16 (вход со двора) — требуются счетоводы, умеющие работать на арифмометре. Справиться с 8 до 16 с половиной часов дня.

Вологодский и Череповецкий библиотечные коллекторы КОГИЗа производят в неограниченном количестве от организаций, библиотек и граждан покупку подержанной художественной, детской, социально-экономической и научно-технической литературы.
Адреса. гор. Вологда — пл. Свободы, 18, тел. 4-86, вход со двора. Череповец — Советский проспект, д. № 54, тел. 1-16.
Волоблкогиз.

Вологодской областной конторе Ветснабсбыт требуется старший бухгалтер или бухгалтер плановик

Адрес редакции: г. Вологда, ул. Урицкого, 2. Телефоны: отв. редактора — 1-92, зам. редактора—6-26, секретариат—3-45 и 73, отделы: партийной жизни—1-32, пропаганды — 23, экономический—1-88, рабселькоров и писем—1-90.
ГЕ11136 Типография издательства «Красный Север» ул. К. Маркса, 70. Заказ 1304