ГОД ИЗДАНИЯ XXII

ПРОЛЕТАРИИ ВСЕХ СТРАН, СОЕДИНЯЙТЕСЬ!

КРАСНЫЙ СЕВЕР

ОРГАН ВОЛОГОДСКОГО ОБЛАСТНОГО И ГОРОДСКОГО КОМИТЕТОВ ВКП(б) И ОБЛАСТНОГО СОВЕТА ДЕПУТАТОВ ТРУДЯЩИХСЯ

№ 236 (5785) | ЧЕТВЕРГ, 10 ОКТЯБРЯ 1940 ГОДА | ЦЕНА 10 КОП.

СЕГОДНЯ В НОМЕРЕ:

ПАРТИЙНАЯ ЖИЗНЬ: **П. Щукин.** — В Междуречьи не руководят партийной пропагандой. **К. Кулаков.** — По-большевистски руководить стахановским движением. **И. Распопов.** — В домике-музее И. В. Сталина (2 стр.).

Л. Штейнберг. — Искусство бурят-монгольского народа (2 стр.).

ПИСЬМО ИЗ РЫБОЛОВЕЦКОГО КОЛХОЗА: Дадим стране больше рыбы. (2 стр.).

М. Буханов. — О бюрократизме и бюрократах (2 стр.).

За содружество семьи и школы. Выступления учителей школ и родителей учащихся — участников совещания в редакции газеты „Красный Север" (3 стр.).

Сводка облзо о ходе уборки урожая, под'ема зяби и силосования по колхозам Вологодской области на 5 октября 1940 г. (3 стр.).

ГАСТРОЛИ МОСКОВСКОГО ТЕАТРА ОПЕРЫ: **Н. Логинов.** — Первый спектакль (4 стр.).

Англо-германская война (4 стр.).

ПРЕДСЕДАТЕЛЬ КОЛХОЗА

Заканчивающийся сельскохозяйственный год, как и все предыдущие, принес новые, замечательные успехи. Колхозы области добились дальнейшего роста урожая зерновых, льна, в своем большинстве во-время, организованно провели уборку. Выросло, окрепло общественное животноводство, повысилась его продуктивность. Наконец, нынешний год знаменателен тем, что сделан большой шаг вперед по пути всестороннего развития общественного хозяйства колхозов. Постановление ЦК ВКП(б) и Совнаркома Союза ССР об изменениях в политике заготовок и закупок сельскохозяйственных продуктов колхозники восприняли как боевую программу действий и в соответствии с этой программой приступили к работе. Под'ем и развитие птицеводства, овощеводческого хозяйства, других отраслей, мимо которых ранее проходили, и есть первый результат этой работы.

Непрестанный рост общественного хозяйства, повышение его продуктивности, организационно-хозяйственное укрепление колхозов—показатель роста людей, роста кадров, призванных руководить сложным коллективным хозяйством. В нашей деревне выросла совершенно новая сельскохозяйственная интеллигенция, возглавляющая огромную созидательную работу по под'ему сельского хозяйства, которую ведет советское колхозное крестьянство под руководством большевистской партии. Агрономы, землемеры, зоотехники, ветврачи и фельдшера, председатели колхозов, бригадиры, заведующие фермами, механики, комбайнеры, трактористы—все эти люди представляют собой новые кадры сельскохозяйственного производства. Они выросли из народа, облечены его большим доверием, окружены повседневной заботой партии и правительства, товарища Сталина.

Одним из проявлений этой заботы является опубликованное вчера постановление исполнительного комитета Вологодского областного Совета депутатов трудящихся и Бюро обкома ВКП(б) «Об оплате председателей колхозов». Это постановление направлено к дальнейшему укреплению колхозных руководящих кадров, к дальнейшему укреплению хозяйственной мощи колхозов.

Роль председателя колхоза исключительно велика. Его обязанность, как говорится в Сталинском уставе сельскохозяйственной артели,—повседневное руководство работой артели и ее бригад, повседневная проверка выполнения решений правления. Стало быть, в конечном счете от того, кому доверено это руководство—зависит успех дела. Только честному, проверенному на практической работе человеку, показавшему свою беззаветную преданность колхозному строю, человеку, для которого превыше всего интересы государства, интересы колхоза может быть доверена эта почетная ответственная работа. Вот почему партия неустанно указывает на необходимость всемерной помощи колхозникам в подборе и выдвижении колхозных руководителей, требует от своих организаций внимательного отношения к ним, постоянной заботы о повышении их политического, культурного и агро-зоотехнического уровня.

Выполняя указания ленинско-сталинского Центрального Комитета, партийные организации области проделали большую работу по подбору и воспитанию кадров председателей колхозов.

Колхозникам, колхозницам, сельскохозяйственной интеллигенции и всем трудящимся области широко известны успехи колхоза имени XIII годовщины Октября, Устюженского района. Колхоз—участник Всесоюзной сельскохозяйственной выставки. Хозяйство его развивается из года в год. И это потому, что колхозники, с помощью местных партийных и советских организаций, сумели правильно подобрать человека, которому можно было доверить руководство делами артели. Председатель колхоза коммунист тов. Н. П. Дехин—инициативный, хозяйственный, в полном смысле этого слова, руководитель. Опираясь на колхозный актив, советуясь с колхозниками, учитывая их предложения и замечания, он неуклонно выполняет директивы партийных и советских органов, сталинский устав сельскохозяйственной артели, добиваясь на этой основе успехов в своей работе.

Не менее широко известен в области и колхоз «Красный луч», Пришекснинского района, инициатор предоктябрьского социалистического соревнования колхозов. В этом году только от животноводства колхоз получает 100 тыс. рублей дохода. Высокие доходы получены от полеводства и других отраслей хозяйства. Этими успехами колхозники сельхозартели «Красный луч» обязаны большевистской работе своего руководителя тов. М. К. Калинина, который отдает все свои силы, весь свой опыт порученному ему делу.

Руководителей, подобных тт. Дехину, Калинину—множество. В том же Пришекснинском районе хорошо известен колхоз «Согласие», где председателем работает тов. А. И. Клевцов. Этот колхоз также своевременно закончил уборку, обмолот, вспашку зяби, рассчитался с государством. Среди них—тов. В. А. Дылевский, председатель передового в Вологодском районе колхоза «Северный коммунар», работающий на посту председателя с 1932 года; тов. А. Марков, председатель колхоза «Ковжа», Белозерского района; тов. П. Костин, председатель колхоза «Пограничник», Мяксинского района; тов. И. З. Воинов—председатель колхоза «Терпеново», Кадуйского района, и многие другие.

Но успехи наших колхозов были бы еще более значительны, если бы опыт передовых руководителей широко распространялся, если бы на основе этого опыта строили свою работу все колхозы области. К сожалению, у нас есть много колхозов, где к подбору и выдвижению председателей относятся несерьезно. Нередки случаи, когда у руководства колхозами еще находятся совершенно случайные люди, не заслуживающие высокого доверия колхозников. Получается это, в частности, там, где партийные организации и местные Советы забывают о своей обязанности помогать колхозникам в большой и ответственной работе по подбору руководящих колхозных кадров, воспитывать, растить эти кадры. И ясно, что такие колхозы систематически отстают в текущих сельскохозяйственных работах, растут и развиваются крайне медленно.

Товарищ Андреев, выступая на XVIII с'езде ВКП(б), указывал, что «надо покончить с легким отношением к руководящим кадрам МТС, колхозов и совхозов и практикой частой смены директоров совхозов, МТС, председателей колхозов и бригадиров и серьезно помочь колхозам в подборе руководящих кадров и их политическом воспитании». Это указание товарища Андреева должно быть в основе работы каждой партийной организации по руководству колхозами.

Несомненно, что широкие массы колхозников и колхозниц с большим под'емом и воодушевлением встретят постановление исполкома областного Совета и Бюро обкома ВКП(б) «Об оплате председателей колхозов», ибо это постановление отвечает кровным интересам колхозов. Несомненно, что это постановление будет отмечено председателями колхозов новыми большевистскими делами, направленными на дальнейший под'ем сельского хозяйства, на дальнейший рост экономической и оборонной мощи своей великой социалистической родины.

Сейчас, в дни предоктябрьского социалистического соревнования, наша обязанность по-большевистски мобилизовать все силы на завершение всех сельскохозяйственных работ, на завершение расчетов с государством по всем видам поставок сельхозпродукции. Дело чести каждого колхоза, каждого колхозного руководителя так организовать эти работы, чтобы закончить их в самые сжатые сроки.

ТРУДЯЩИЕСЯ ПРИВЕТСТВУЮТ СОЗДАНИЕ ГОСУДАРСТВЕННЫХ ТРУДОВЫХ РЕЗЕРВОВ

ПРОМЫШЛЕННОСТЬ И ТРАНСПОРТ ПОЛУЧАТ КРЕПКОЕ ПОПОЛНЕНИЕ

Указ Президиума Верховного Совета «О Государственных Трудовых Резервах СССР» рабочие и служащие станции Бабаево встретили с большим удовлетворением.

Во всех сменах, бригадах, цехах обсуждается это важнейшее мероприятие партии и правительства. Рабочие заявляют, что осуществление Указа от 2 октября создаст на наших предприятиях устойчивые кадры квалифицированных рабочих. Еще выше поднимется производительность труда, резко возрастет количество продукции, улучшится качество ее.

Старый рабочий депо Бабаево Василий Павлович Тиранов, имеющий сорокалетний производственный стаж, сказал:

— Раньше, в дореволюционное время, у каждой фабрики, у каждого завода можно было видеть как десятки, сотни рабочих стоят у ворот в ожидании какой-нибудь работы. Это нищенское существование вспоминается как давний сон. В Советском Союзе промышленности, железнодорожному транспорту даже нехватает рабочих. Созданием трудовых государственных резервов, подготовкой кадров в ремесленных и железнодорожных училищах и в школах фабрично-заводского обучения мы восполним эту нехватку.

— Я горячо приветствую Указ «О Государственных Трудовых Резервах СССР», — заявил стахановец-осмотрщик вагонов Е. Чумаков.—В новых школах учащимся будут созданы все условия для того, чтоб они стали высококвалифицированными рабочими.

Единодушно одобрил мероприятия партии и правительства коллектив дистанции.

— Закон о государственных трудовых резервах, о призыве городской и колхозной молодежи в ремесленные и железнодорожные училища и в школы фабрично-заводского обучения, — записали в резолюции работники дистанции,—направлен к дальнейшему укреплению экономической и оборонной мощи нашей страны. Мы, отцы и матери, с гордостью отдадим своих детей в новые училища. Мы знаем, что они приобретут там хорошую квалификацию, будут полезными работниками.

Горячо обсуждается Указ и в колхозах района.

В. КАЗАНЦЕВ.

СЛОВО ПАРОВОЗНИКОВ

В цехах Вологодского паровозо-вагоноремонтного завода состоялись многолюдные митинги, посвященные обсуждению Указа Президиума Верховного Совета СССР о создании государственных трудовых резервов.

В паровозном цехе на митинге выступил орденоносец В. Шикавко.

— Сама жизнь нам подсказывает,— заявил он,—что существовавшие до сих пор школы ФЗУ не обеспечивали и не могли обеспечить кадрами растущую промышленность. Возьмем наш завод. Программу мы не выполняем, допускаем много брака и недоделок. Недостаток кадров, особенно квалифицированных, не мог не сказаться в этом. Организация ремесленных и железнодорожных училищ и школ фабрично-заводского обучения поможет пополнить наши предприятия высококвалифицированными рабочими и мастерами. Условия учебы в новых школах прекрасные. Я обучался в ремесленном училище. Было это давно, до революции. Тогда в ремесленные училища нелегко было попасть, за учебу требовали деньги, а их у наших отцов не было. Сейчас же в ремесленных и железнодорожных училищах и школах ФЗО молодежь не только будет бесплатно обучаться, но и будет бесплатно обеспечена одеждой и питанием. Такие школы должны подготовить кадры действительно высокой квалификации.

На митинге паровозников выступили также токарь А. Румянцев, мастер Е. Ледков, слесарь Ф. Грипутин, начальник цеха тов. Смирнов. Все они горячо приветствовали Указ от 2 октября и призывали рабочих оказать помощь новым школам в комплектовании их учащимися. Собрание единогласно приняло резолюцию, в которой одобрило новое мероприятие партии и правительства о создании государственных трудовых резервов для социалистической промышленности и транспорта.

К. КУСТОВ.

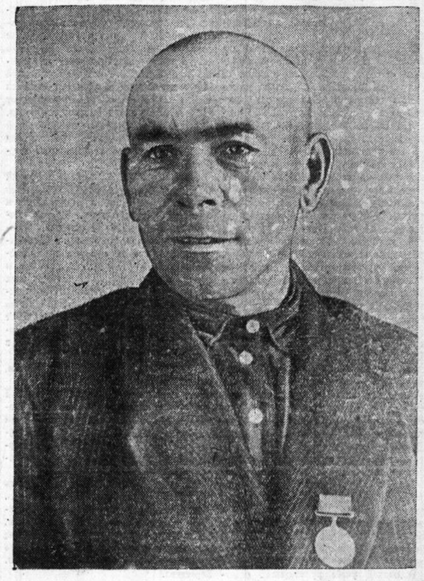

В. А. Дылевский—председатель колхоза „Северный коммунар", Турундаевского сельсовета, Вологодского района, работает с мая 1932 года.

Фото Вл. Клячина.

ПРЕДОКТЯБРЬСКОЕ СОЦИАЛИСТИЧЕСКОЕ СОРЕВНОВАНИЕ

ХАБАРОВСК, 9 октября. (ТАСС). Горняки треста «Приморзолото» активно участвуют в предоктябрьском соревновании. Особенно успешно работают иманские прииски, значительно перевыполнившие годовой план.

Лучшие забойщики Имана тт. Ирошин и Яночкин приехали на Удыльские прииски. Они передают свой стахановский опыт удыльским горнякам. С ними начали соревноваться две бригады забойщиков Удыли. По примеру иманцев эти бригады перешли с трехсменной работы на двухсменную и почти на 40 процентов увеличили производительность труда. Бригада в составе тт. Рогожина, Липчинского и Савицкого выполняет теперь нормы на 230 процентов. Такой же высокой производительности добились соревнующиеся с иманцами тт. Новоселов и Борисов.

ДРЕЗНА (Московская область). 9 октября. (ТАСС). Текстильщики города, готовясь к встрече XXIII годовщины Октября, перевыполняют производственные задания. Вчера коллектив прядильно-ткацкой фабрики закончил 10-месячный план по прядению, а сегодня утром—по выпуску тканей. Взято обязательство до конца месяца дать сверх задания 700 тонн пряжи и 2200 тысяч метров тканей.

Ткачиха тов. Кузнецова, работая на 54 станках, выполняет норму на 113—115 процентов. Стахановки тт. Фомичева и Кудряева, обслуживающие по 16 станков, перевыполняют задание на 10—20 процентов.

ДЕЛЕГАЦИЯ ЛАТВИЙСКИХ УЧЕНЫХ В МОСКВЕ

В Москву прибыла делегация профессоров и преподавателей Латвийского Государственного университета. В ее составе проректоры по научной части профессор П. Я. Цемалис, по учебной части—профессор В. Н. Юнг, деканы факультетов, представитель студенческих общественных организаций. Всего в делегации—15 человек. Возглавляет ее ректор университета проф. Я. Д. Пашкевиц.

9 октября члены делегации посетили председателя комитета по делам высшей школы при Совнаркоме СССР тов. С. В. Кафтанова. Они интересовались вопросами организации учебного процесса и научно-исследовательской работы в вузах. 10 октября гости ознакомятся с высшими учебными заведениями столицы. В беседе с сотрудником ТАСС глава делегации латвийских ученых тов. Пашкевиц заявил:

— Латвийский государственный университет живет полнокровной жизнью советского вуза. На всех факультетах—архитектурном, инженерном, механическом, химическом, физико-математическом, историко-филологическом, медицинском и других—занятия начались 1 октября. В этом году принято на первый курс 1.376 человек, почти вдвое больше, чем в прошлом году. Всего в латвийском университете учится сейчас 7.898 студентов.

Широко развернулось среди латвийского студенчества социалистическое соревнование за отличную учебу. Учащиеся заключают коллективные и индивидуальные договоры, берут на себя конкретные обязательства.

Студенты проявляют большой интерес к новому курсу—«Основы марксизма-ленинизма».

— Прибывшая в Москву делегация,— сказал в заключение тов. Пашкевиц,— ставит перед собой задачу ознакомиться с жизнью и работой советских вузов, перенести в Латвию лучший опыт учебной и научно-исследовательской работы. (ТАСС).

По Советской стране

ПОДГОТОВКА К 20-ЛЕТИЮ АВТОНОМИИ УДМУРТИИ

ИЖЕВСК. Трудящиеся республики готовятся отметить 20-летие автономии Удмуртии, исполняющееся в ноябре. В честь знаменательной даты на предприятиях гор. Ижевска развернулось социалистическое соревнование.

Готовится большая выставка, которая отобразит хозяйственный и культурный рост Удмуртии за 20 лет. К юбилейным дням выходит специальный сборник «Советская Удмуртия», альманах «Золотые гусли», в который войдут лучшие произведения удмуртских писателей.

9 октября. (ТАСС).

С'ЕЗД АГРОНОМОВ СОВЕТСКОЙ ЛАТВИИ

РИГА. Закончился с'езд агрономов Латвийской ССР. Присутствовало около 500 человек. С большой активностью обсуждены задачи, поставленные перед агрономами в связи с осуществлением земельной реформы. Единодушно принята резолюция, в которой говорится, что агрономы обязуются помочь получившему землю трудовому крестьянству добиться расцвета сельского хозяйства советской Латвии.

1000 ЦЕНТНЕРОВ СВЕКЛЫ С ГЕКТАРА

ФРУНЗЕ. В Киргизии убрано более половины посевов сахарной свеклы. Урожай высокий. Сельхозартель имени Героя Советского Союза тов. Федорова, Калининского района, получает более 700 центнеров с гектара, а звеньевая тов. Пономаренкова—1000 центнеров. В республике 20 колхозов выполнили свои обязательства по сдаче свеклы государству.

К ДЕКАДЕ БУРЯТ-МОНГОЛЬСКОГО ИСКУССТВА В МОСКВЕ

На снимке: Артистка Государственного музыкально-драматического театра в Улан-Удэ Н. Т. Гаргаева в роли Булган в музыкальной драме „Гарр".

Фото М. Рунова (Фото ТАСС).

Открылся Вильнюсский государственный театр

ВИЛЬНЮС. Открылся Вильнюсский Государственный театр. Здание капитально отремонтировано, усовершенствована сцена, улучшены акустика и система освещения. Свой первый советский сезон театр открыл пьесой Гейерманса «Гибель Надежды». К XXIII годовщине Великой Октябрьской социалистической революции готовится постановка пьесы Вс. Иванова «Бронепоезд 14-69».

ОСЕНЬ НА КУРОРТАХ

На юге страны еще стоят теплые, солнечные дни. Пляжи курортов Крыма и Кавказа усыпаны курортниками. Но и теперь уже чувствуется дыхание осени. Все чаще дуют ветры с моря, все холодней становится по вечерам.

Через пять дней начнется осенний сезон. Сейчас многие санатории утепляются. Осенью и зимой они будут работать с полной нагрузкой. Только санатории южного берега Крыма обслужат 40 тысяч человек. Некоторые здравницы будут расширены. Так, в Цхалтубском санатории и Гагринском доме отдыха профсоюзов количество мест увеличится на 135. В Грузии переводятся на зимнюю работу Абастуманский и Боржомский санатории; для курортников, которые будут отдыхать в осенне-зимний сезон, выделяются сто мест в Боржомской гостинице.

На Зеленом мысу (Аджария) организуется зимнее лечение морской водой. Начата подготовка к отеплению бывших пансионатов курорта Друскеники в Белостокской области. Курорт будет реконструирован. Вырастут новые корпуса домов отдыха железнодорожников и работников высшей школы. На-днях на реке Бокпекты открылся зимний санаторий для детей шахтеров Караганды.

Курортам даны указания обеспечить осенью бесперебойную работу бальнеологических учреждений, снабдить больных теплыми одеялами, организовать перевозку курортников в закрытых машинах. На осенне-зимний сезон разрабатываются программы комбинированных методов лечения, которое будет проводиться в соответствии с новыми дифференцированными сроками пребывания больных на курортах. (ТАСС).

КОЛХОЗНЫЕ ГИДРО-ЭЛЕКТРОСТАНЦИИ

КИЕВ. На Украине насчитывается более 30 тысяч малых рек. Их энергетические ресурсы с успехом используются колхозами. В этом году в республике строится 47 колхозных гидроэлектростанций. 3 из них уже сданы в эксплоатацию, на 4—устанавливается оборудование, остальные будут готовы к концу года.

МОЩНАЯ РОТАЦИОННАЯ МАШИНА

Рыбинский завод полиграфического машиностроения приступил к изготовлению новой журнально-ротационной машины—одной из крупнейших в Советском Союзе. Она предназначается для типографии газеты «Правда».

В ГОРАХ НА МОТОЦИКЛЕ

СИМФЕРОПОЛЬ. В трудных метеорологических условиях группа мотоциклистов Керчи, Ялты, Севастополя и Симферополя совершила большой пробег по крымским горам на советских машинах, переоборудованных для передвижения по горным тропинкам. Мотоциклисты впервые достигли вершины самой высокой горы Крыма—Роман-Кош (1.543 метра над уровнем моря) и побывали на вершине горы Эклизи-Бурун (1.525 метров).

САХАР ИЗ КУКУРУЗЫ

ОРДЖОНИКИДЗЕ (Северо-Осетинская АССР). При Беслановском маисовом комбинате имеется опытный сахарный завод по производству кукурузного сахара.

Стахановцы добились высокой производительности советских машин и аппаратуры. Первоначальная проектная мощность завода превышена в 2 раза.

ПАРТИЙНАЯ ЖИЗНЬ

В МЕЖДУРЕЧЬИ НЕ РУКОВОДЯТ ПАРТИЙНОЙ ПРОПАГАНДОЙ

Два года, прошедшие со времени выхода в свет «Краткого курса истории ВКП(б)», показали, что большинство парторганизаций крепко взяло в свои руки дело идейного воспитания членов и кандидатов партии.

Но находятся еще и такие руководители, которые к партийной пропаганде попрежнему относятся, как к второстепенному делу.

В Междуреченском районе партийная пропаганда переложена на плечи работников отдела пропаганды и агитации райкома ВКП(б). Бюро райкома за девять месяцев текущего года ни разу специально не обсуждало вопроса, как изучаются основы марксизма-ленинизма руководящими кадрами района.

Плохо руководят секретари райкома ВКП(б) и отделом пропаганды и агитации. Бюро райкома не заслушивало вопрос о работе этого отдела, а также парткабинета, планы работы отдела на бюро, как правило, не утверждаются, никто не проверяет их выполнение.

Не случайно заведующий отделом пропаганды и агитации райкома тов. Светлов чувствует себя на положении одиночки, не ощущает никакого внимания и помощи со стороны секретарей райкома. Он не помнит такого случая, чтобы секретарь райкома ВКП(б) тов. Коротяев поинтересовался состоянием партийной пропаганды в районе, идейным ростом парторганизации.

Ни тов. Коротяев, ни другие секретари райкома не беседуют с коммунистами по вопросам овладения революционной теорией, не осуществляют контроля над политическим самообразованием. В результате из 482 товарищей, изучающих «Краткий курс истории ВКП(б)», 402 человека все еще «сидят» на дооктябрьском периоде.

Тов. Светлов приводит в качестве примера настойчивой работы над повышением своего идейно-политического уровня директоров школ тт. Смирнова и Игнашева и учительниц тт. Кирову, Лезапову и Кожевину. А где же руководители районных организаций?

О плохой учебе руководящих работников говорят и такие факты. Председатель исполкома райсовета тов. Ускорцев, прокурор тов. Краев, зав. райзо тов. Огурцов и ряд других заведующих отделами исполкома райсовета никогда не бывали в парткабинете, а директор леспромхоза тов. Александров даже не знает, где парткабинет находится. Не пользуются эти товарищи и услугами библиотеки парткабинета.

Заведующий парткабинетом тов. Шушков рассказывает, что за полгода работы не было такого случая, чтобы кто-либо из коммунистов районного центра пришел в парткабинет и попросил раз'яснить тот или иной неясный вопрос по истории партии. Нет вопросов и из сельской местности. Не поступают они и в районную газету, которая, кстати сказать, также не ведет никакой борьбы с нежелающими работать над расширением своего политического кругозора.

Хорошо оборудованный, имеющий богатую библиотеку, парткабинет обычно пустует, заведующего парткабинетом «гоняют» по сельсоветам. Группа консультантов в числе 11 человек, выделенная в начале этого года, бездействует. Забыв о ее существовании, райком в начале августа создал новую группу в числе восьми человек, этих товарищей также не только не привлекли к работе, но до сего времени даже не удосужились собрать их. «Вот будет посвободней—соберем, примемся за пропаганду»,—примерно так рассуждают в райкоме партии.

Междуреченские руководители забыли, что можно быть очень занятыми, решать вопросы большой государственной важности и вместе с тем находить время для работы над овладением основами марксизма-ленинизма, показывать пример всей массе коммунистов и беспартийной интеллигенции, как надо овладевать марксистско-ленинской наукой.

Надо по-большевистски руководить партийной пропагандой, осуществлять повседневный контроль над политическим самообразованием коммунистов. Этого ждут партийные и непартийные большевики Междуречья от районного комитета партии, от его секретаря тов. Коротяева.

П. ЩУКИН,
лектор обкома ВКП(б).

ПОЧЕМУ ОТСТАЕТ ГРЯЗОВЕЦКИЙ РАЙОН

На пленуме Грязовецкого райкома ВКП(б)

Состоявшийся на-днях пленум Грязовецкого райкома ВКП(б) заслушал и обсудил доклад секретаря областного комитета партии тов. Николаева.

Грязовецкий райком не обеспечил твердого руководства проведением в жизнь исторических решений ЦК ВКП(б) и СНК СССР «Об охране общественных земель колхозов от разбазаривания» и «Об уборке и заготовках сельскохозяйственных продуктов».

В колхозах «Белорусс», «Вторая пятилетка», «Пробуждение» и ряде других имели место факты расхищения пахотных земель. В ряде других колхозов разбазаривались покосы, кое-где на колхозных полях косили даже единоличники.

Антигосударственная практика сказалась и при выполнении плана зернопоставок. Колхозы «Комья», «Путь Ильича» и др. в обход интересов государства выдали авансы зерна своим членам в то время, когда государству не было сдано ни килограмма.

Неудовлетворительное руководство райкома сельским хозяйством привело к тому, что район оказался одним из отстающих в области по уборке урожая и хлебосдаче. Согласно графика колхозы должны сдавать 117 тонн зерна, а фактически сдавали не больше 60 тонн в день.

Посылая уполномоченных на места, райком не контролировал их работы. В колхозе «Рассвет», Октябрьского сельсовета, в период уборки побывали заместитель председателя исполкома райсовета тов. Колосов, инструктор райисполкома тов. Крайкин и агроном МТС тов. Пиляр, они успокаивали колхозников, что, мол, «комбайн придет и все сожнет», а уборка в колхозе с места не двигалась. 1 октября в колхоз прибыл инструктор райкома тов. Кыркунов, который по-большевистски организовал работу—в течение двух—трех дней было убрано до 80 гектаров хлеба.

За 1939 год в районе сменилось 70 председателей колхозов да 30 председателей сменены ныне. Работа с колхозными кадрами здесь была пущена на самотек.

На пленуме развернулась острая критика недостатков в работе райкома и его отделов.

Пленум снял тов. Андреева с поста первого секретаря райкома ВКП(б). Исполняющим обязанности первого секретаря утвержден тов. Воронин, до этого работавший в Усть-Алексеевском райкоме партии.

В принятом пленумом решении намечены мероприятия по ликвидации отставания района, по улучшению руководства колхозами.

Л. БОРИСОВ.

ПО-БОЛЬШЕВИСТСКИ РУКОВОДИТЬ СТАХАНОВСКИМ ДВИЖЕНИЕМ

На-днях состоялся пленум Сокольского горкома ВКП(б) по вопросу о руководстве партийных организаций стахановским движением. На пленуме присутствовали секретари парторганизаций, директора и стахановцы предприятий.

Доклад сделал секретарь горкома тов. Шарапов. Он отметил, что большинство предприятий города с выполнением производственных планов не справляется. Особенно неудовлетворительно работают бумкомбинат им. Куйбышева, завод им. Свердлова и заводы «Дубитель» № 10 и № 13. За девять месяцев бумкомбинат недодал стране 2.500 тонн бумаги, завод имени Свердлова—3.850 тонн целлюлозы.

Одна из основных причин отставания кроется в том, что партийные, профсоюзные и хозяйственные организации устранились от руководства стахановским движением. Со стахановцами никто не работает, их не собирают. На лесозаводе № 40 в списке стахановцев числятся люди, давно выбывшие с предприятия, и даже прогульщики. Партбюро завода имени Свердлова ныне лишь один раз обсуждало вопрос о состоянии стахановского движения, причем приняло общее, никого и ни к чему не обязывающее постановление.

Все это привело к тому, что количество стахановцев на сокольских предприятиях, по сравнению с прошлым годом, уменьшилось наполовину.

В прениях по докладу выступили директора бумкомбината имени Куйбышева и завода имени Свердлова тт. Осташенко и Малафеев, секретари парторганизаций тт. Тюхменев и Поршнев. Пленум ждал, что они расскажут, как думают перестроить руководство стахановским движением, наверстать упущенное в выполнении плана. Но ничего конкретного они не сказали.

Сеточник-стахановец тов. Матвеюк в своем выступлении подчеркнул, что никаких об'ективных причин для невыполнения плана у бумкомбината нет. Все дело в руководстве. Надо, чтобы партийные, профсоюзные и хозяйственные организации возглавили растущую активность рабочих масс, шире развернули социалистическое соревнование, вникали в каждую мелочь производства, повседневно работали со стахановцами.

— При этих условиях,—заявил тов. Матвеюк,—годовой план комбинат наверняка выполнит.

Пленум принял решение, в котором намечены конкретные мероприятия по улучшению руководства стахановским движением, по обеспечению выполнения производственных планов.

К. КУЛАКОВ.

Лекции в помощь изучающим историю ВКП(б)

Отдел пропаганды и агитации Биряковского райкома ВКП(б) организовал регулярное проведение платных лекций. Их прочитано уже восемь.

К лекционной пропаганде привлечены квалифицированные товарищи. При определении тем лекций учитываются запросы коммунистов и советской интеллигенции.

За последнее время увеличилась посещаемость также лекций и докладов, проводимых бесплатно.

В. ЗАЙЦЕВ.

В домике-музее И. В. Сталина

В г. Вологде, на улице Осоавиахима есть старинный деревянный двухэтажный домик. На передней стене его прибита мемориальная доска с надписью:

«В этом доме жил, находясь в царской ссылке, в 1911—12 гг. вождь коммунистической партии и мирового пролетариата Иосиф Виссарионович Сталин (Джугашвили)».

7 ноября исполнится три года с момента открытия домика-музея И. В. Сталина. Домик-музей пользуется большой популярностью среди трудящихся Вологды. За истекшее время в нем побывало свыше ста тысяч человек.

В связи с приближающейся третьей годовщиной домик-музей пополняется новыми картинами, фотоснимками, документами. В разделе «Детские и юношеские годы товарища Сталина» будет установлен макет города Гори, где родился великий вождь народов, вывешена фотокопия с картины художника Куталадзе «Сталин с матерью». В садике у входа в домик-музей, устанавливается скульптурное изображение товарища Сталина.

И. РАСПОЛОВ.

СОВЕЩАНИЕ АГИТАТОРОВ

Партбюро завода имени Нацфлота (Великий Устюг) провело на-днях совещание агитаторов и руководителей агитколлективов.

Совещание обсудило вопрос—реализация Указов Президиума Верховного Совета СССР и задачи агитаторов.

Руководители агитколлективов школы ФЗУ тов. Шепелин, судостроительного цеха тов. Щукин и агитаторы тт. Забелин, Дитятьев и Белозеров поделились опытом своей работы.

ДАДИМ СТРАНЕ БОЛЬШЕ РЫБЫ

Письмо из рыболовецкого колхоза

Наш колхоз «Ковжа» организовался в апреле 1931 года. В 1932 г. мы перешли на устав рыболовецкой артели. Вся наша производственная база тогда состояла из обобществленных простейших орудий лова и мелких лодок. К началу 1934 года стоимость всех наших средств производства составляла 73.437 рублей.

За последние годы наша производственная база сильно выросла, мы приобрели первоклассные орудия лова и моторный флот. Сейчас мы имеем 6 крупных неводов стоимостью по 3.700 рублей каждый, 11 моторных и парусных тралов, около двухсот снетковых ризцов, свыше двух тысяч разных сетей и другой мелкий инвентарь. Флот наш состоит из двух моторных катеров, 16 парусных двоек, 24 озерных и речных лодок, а вся стоимость основных средств производства оценивается в 300.791 рубль.

Валовой доход от рыболовства в 1933 году составлял 67.812 рублей, а в 1939 году 457.913 рублей.

Все производственные средства у нас закреплены за бригадами и звеньями на весь срок износа с обязательной реставрацией их. Расчеты с рыбаками производятся в строгом соответствии с количеством и качеством затраченного труда. Каждая бригада и звено ежеквартально получает план вылова рыбы с указанием пород.

Соревнуясь между собой, бригады и звенья систематически перевыполняют свои планы. Стахановские звенья К. Бузина, Маршина, Мазилова, Паздерина выполняют план на 160—200 процентов. Годовой заработок от рыболовства тт. К. Бузина и А. Маршина составил по 8.200 рублей, оба они получили награды от Наркома рыбной промышленности.

В этом году годовой план в 2.504 центнера нами выполнен к 25 сентября на 104 процента, вся продукция, за исключением 1 процента, сдана первым сортом. Нынче впервые мы провели экспедиционный лов корюшки на Онежском озере, давший положительный результат.

Кроме рыболовства мы занимаемся и сельским хозяйством, с которым также справляемся неплохо. Уборку зерновых мы закончили к 15 сентября и сейчас полностью рассчитались с государством по всем видам, включая и картофель. Рост общественного хозяйства обеспечил каждому члену нашей артели зажиточную жизнь. В этом году мы заканчиваем строительство своего родильного дома, имеем хороший клуб, двух стахановцев послали на курорт в Крым.

Обсудив вопрос, чем мы будем встречать великий праздник, мы решили, что лучшей встречей должно быть перевыполнение плана лова рыбы и организация социалистического соревнования рыбаков во всей системе Вологодского рыбаксоюза, чтобы преодолеть отставание, выполнить и перевыполнить производственную программу.

Мы обязуемся дать к XXIII годовщине Октябрьской революции сверх плана 800 центнеров первосортной рыбы, а к концу года—1000 центнеров.

Наших скромных успехов может добиться каждый рыболовецкий колхоз, стоит только дружно и организованно взяться за дело.

Давайте же, товарищи рыбаки и рыбачки, возьмемся по-боевому за досрочное выполнение плана рыбодобычи. Дадим нашему государству, Красной Армии, рабочему классу и всем трудящимся дополнительные тысячи центнеров первосортной рыбы.

А. Марков, М. Бузин, М. Юдичева, В. Паздерин, В. Захаров, С. Старев, А. Бузин, М. Хрулева, М. Плюшкина.
Колхоз «Ковжа», Белозерского района.

О БЮРОКРАТИЗМЕ И БЮРОКРАТАХ

Рабкор тов. Зубов написал в редакцию письмо о непорядках в Вологодской городской поликлинике. Ранее несколько подобных писем было помещено на страницах газеты. Письмо тов. Зубова говорило, что недостатки не устраняются, грубость, невнимательное отношение к посетителям по-прежнему живучи в поликлинике.

После письма тов. Зубова редакция обратилась к заведующему горздравотделом тов. Иванову с просьбой вмешаться в дела поликлиники, навести там порядок.

— Сейчас у меня нет инспектора,—заявил тов. Иванов,—вы напишите обо всем этом. Мы разберем.

Не желая утруждать чрезмерно занятого заведующего горздравотделом, редакция направила копию письма тов. Зубова заведующему Облздравотделом тов. Айзикович в надежде, что здесь то люди более внимательные и порядок в поликлинике обеспечат.

Шли дни. Ответ на письмо не приходил. Редакция решила напомнить тов. Айзикович о необходимости отвечать на неопубликованные письма.

— Вы напишите, на какое письмо вам не дали ответа, — заявила тов. Айзикович,—я посмотрю.

Редакция составила довольно солидный список заметок, по которым не было дано ответов. И только после этого тов. Айзикович прислала пачку отношений: «не подтвердилось», «проверкой не установлено» и т. д.

Но к одной заметке эти рецепты видимо никак не подходили. Заметка о Вологодской горполиклинике, та самая, о которой редакция вела переговоры с тов. Ивановым, исчезла из дел Облздравотдела.

Начались поиски. Оказалось, что вместо принятия мер, разбора по-существу, заметка была переслана в горздравотдел. Делать было нечего, пришлось запросить горздравотдел, что им сделано.

— Ничего,—последовал ответ.

— Но ведь прошел месяц?

— Что-ж поделаешь,—по-прежнему спокойно говорили из горздравотдела.

Лечинспектор горздрава тов. Первушина сообщила официально, что пять дней она не реагировала на заметку. Затем врач, о котором шла речь, заболел и копию заметки положили в архив.

Казалось бы, за такое халатное отношение работников горздравотдела к письму надо было привлечь к ответственности. Но тов. Айзикович, поручив техническому секретарю переслать сей документ в редакцию, в качестве своего собственного оправдания, свою миссию сочла законченной.

Заодно с этим посылается и ответ на заметку о Кувшиновской больнице. Автор заметки рассказывал о хищениях социалистической собственности. Факты убедительные. В свое время они хорошо были известны бухгалтеру Облздравотдела тов. Маслухиной. Но та не пожелала разобраться в них и теперь вместо серьезного ответа на заметку последовала отписка «не подтвердилось».

Обком союза леса и сплава, несмотря на десятки напоминаний, целый год не высылал грамот лучшим спортсменам своего союза, занявшим первенство в спортивных соревнованиях в 1939 году. Наконец, люди, занявшие первые места, написали о волокитчиках из обкома союза Солдатове и Васильеве в редакцию «Красный Север». Редакция потребовала ответа от забывших свои обязанности руководителей обкома союза. Но на требования редакции Васильев отделывался лишь обещаниями «принять немедленные меры».

Не лучше относятся к письмам трудящихся и в Вологодском горисполкоме. Здесь есть случаи, когда заметки, посланные из редакции, теряются, а ответы на них не даются месяцами. Еще в апреле зам. предисполкома тов. Полянскому поступила копия заметки о разрушениях жилого дома на Б. Октябрьской, 23. Несколько месяцев по заметке не было принято никаких мер. А ответ на заметку не поступил и до сих пор, хотя работники редакции не раз обращались по этому вопросу устно и письменно к тов. Зародову.

За каждым письмом стоят живые советские люди. Неопубликованная заметка—серьезный документ. И руководитель организации, к которому поступает она для принятия мер, обязан внимательно разобрать ее и немедленно принять необходимые меры. Нереагирование на заметку—есть худший вид зажима самокритики, проявления бюрократизма.

М. БУХАНОВ.

ИСКУССТВО БУРЯТ-МОНГОЛЬСКОГО НАРОДА

На приеме делегации трудящихся Бурят-Монголии товарищ Молотов в своей речи сказал, что «Бурят-Монгольская республика, несмотря на всю свою отсталость в прошлом, по своей настойчивости в создании новой, социалистической жизни, по работе колхозов и развитию культурных начинаний относится к передовым советским республикам».

Предстоящая декада бурят-монгольского искусства в Москве явится блестящим подтверждением этих слов главы Советского правительства. Она продемонстрирует перед трудящимися столицы народное искусство, расцветающее под солнцем Сталинской Конституции.

Многовековое угнетение, губительное влияние служителей религии, вместе с царизмом стремившихся держать народ в кабале, препятствовали развитию национальной культуры. Ламы и шаманы, покровительствуемые царскими чиновниками, открыто приспосабливали музыкальное и песенное творчество народа для религиозных целей. Ряд исконных инструментов был отобран у народа для отправления религиозных обрядов. Люди, забитые и загнанные, были лишены прав на ими же созданную музыкальную культуру. Старая бурятская пословица гласила: «Сироты бывают сказителями, бедняки—певцами». Бродя по степным кочевьям, от аймака к аймаку, от улуса к улусу, из юрты в юрту, певцы и сказители слагали песни и сказания о горькой доле своего народа.

Освобожденное Октябрьской социалистической революцией бурят-монгольское народное искусство быстро расцветает. Песня, музыка и танец очищаются от религиозного налета и становятся неот'емлемой органической частью возрождающейся культуры. Из гущи народных масс извлекаются подлинные таланты. Появляются прекрасные певцы, музыканты, драматурги, режиссеры. Создается свой бурят-монгольский театр, и народ слышит теперь свои вековечные мелодии преображенными, звучащими в полную силу.

Все спектакли, которые пройдут во время декады, обязаны своим рождением, главным образом, многообразному и неисчерпаемому песенному творчеству народа. Бурят-монгольская песня очень богата мелодиями и красочными интонациями. Она ярка и выразительна.

Первая бурят-монгольская опера называется «Энхе-булад батор». Ее творцы—композитор М. Фролов и Н. Болдано—автор либретто (как артист театра он исполняет одну из центральных ролей в спектакле). В опере рассказывается о народном герое Энхе, о его замечательных подвигах во славу своей родины, о силе, которую Энхе приобрел благодаря народу.

Основное место в музыке оперы занимает хор; народ является главным действующим лицом. Композитор стремится соединить в одно стройное целое и задушевно трогательные арии отдельных действующих лиц и героические песни народа.

На одном из первых этапов рождения бурят-монгольской национальной оперы стоит созданная недавно музыкальная драма «Баир» («Радость»). Она построена в особой манере: в этом спектакле оперные элементы умело сочетаются с разговорной речью.

... На состязаниях по стрельбе из лука побеждает богатырь Баир. Его любит красавица Булган. Но у Баира есть соперник—коварный и злой охотник Сута Мерген. Он задался целью разбить счастье молодых людей. Во время свадьбы Баира и Булган Сута похищает невесту и отвозит ее во дворец хана, где девушка в безутешной тоске по любимом проводит свои дни в заточении. Она поет песни, полные скорби и отчаяния. Слуга хана старый Буханай, растроганный горем красавицы Булган, устраивает побег девушки в страну Баира. Хан взбешен. Он поднимает войска и ведет их против Баира. Происходит кровопролитная схватка. Ханские войска побеждены. Коварный Сута уличен в измене народу и публично казнен.

Льются торжествующие песни победы в честь героя Баира и его самоотверженной невесты Булган.

Как и опера «Энхе», музыкальная драма «Баир» (авторы А. Шадаев и Г. Цыденжапов; музыка П. Берлинского и Б. Ямпилова) построена на глубоко волнующих народных мотивах, на сюжетах чарующих бурят-монгольских сказок.

Бурят-монгольский национальный театр должен показать нам также музыкальную пьесу «Эржен» (музыка Морошкина, либретто Болдано и Эдель). Эта пьеса написана на современную тему и посвящена нашей молодежи, новым принципам морали в советской семье. Здесь нам предстоит услышать песни о счастливой жизни в семье освобожденных народов, о труде, который дает радость и удовлетворение.

Мы знаем, что бурят-монгольский национальный театр вырос за самое короткое время.

Такие имена, как Гамбо Цыденжапов и Намжил Болдано уже неоднократно появлялись в печати в связи с готовящейся декадой. Гамбо Цыденжапов был одно время бродячим актером-импровизатором. Затем долгое время работал грузчиком и впоследствии учился театральному искусству. Намжил Болдано—бывший киномеханик в районном клубе. Он проделал славный путь от пионервожатого и секретаря сельсовета до актера и драматурга первого в республике национального театра. В труппе театра—Таров, в прошлом батрак, рабочий-стекольщик, возглавлявший до последних дней районный исполком Совета депутатов трудящихся, Балма Балдаков — тихоокеанский краснофлотец. Замечательные талантливые самоучки - художники, скульпторы, чеканщики работали над оформлением спектаклей декады, которые обещают быть необычайно красочными...

Отдельно следует сказать об оркестре народных инструментов, который также покажет свое мастерство в дни декады. Несмотря на то, что этот оркестр не существует еще и года, он все же сумел спаяться в стройный, хорошо слаженный ансамбль. С большим интересом мы будем ждать выступления этого оркестра, который исполняет и классические произведения.

Несомненный интерес должны представить выступления хоровых коллективов, сказителей, танцоров. Село Большой Куналей посылает в Москву на декаду свой хор. Он состоит из семейцев. Это—потомки раскольников, высланных Петром I из центральных губерний России сюда на поселение. Они сохранили в полной неприкосновенности до наших дней свой особенный язык, свои песни, которые они исполняют в старинной манере.

Мы ждем от декады показа радостной жизни народа, показа в художественно-музыкальных образах борьбы бурят-монгольского народа за свое освобождение.

В то же время декада должна явиться для бурят-монгольского театра своеобразной школой новой культуры.

Народное творчество советской Бурят-Монголии развивалось и впредь должно развиваться в тесной связи и под влиянием могучей русской культуры. Совершенно ясно, что бурят-монгольский народ, как и все народы, освобожденные великой социалистической революцией, оказались способными «двинуть вперед действительно передовую культуру и действительно передовую цивилизацию ничуть не меньше, чем народы европейские» (Сталин).

Расцвет культуры бурят-монгольского народа знаменует собой торжество ленинско-сталинской национальной политики, великих идей большевистской партии, строящей коммунистическое общество.

Л. П. ШТЕЙНБЕРГ,
народный артист Союза ССР, орденоносец.

Как в мяксинской газете относятся к авторам

Работая в течение года в Гошинском сельсовете, Мяксинского района, мне очень мало приходилось писать в районную газету «Вперед». Но вот недавно такой случай представился. По просьбе сотрудника газеты Г. Паликова я написала материал о работе четвертой бригады колхоза «Активист». Скоро заметка была напечатана. Узнав об этом, я очень обрадовалась—она могла помочь колхозу в работе.

Каково же было мое удивление, когда я прочитала корреспонденцию! В ней было все переврано, сообщались другие факты, о которых я не писала. Здесь, например, говорилось о плохой работе бригады № 3 этого же колхоза, тогда как это одна из передовых и лучших колхозных бригад во всем сельсовете. И под всей этой безответственной редакционной стряпней стояла моя подпись!

Сразу же звоню в редакцию, спрашиваю тов. Паликова, как это произошло?

— Это ошибка—таким тоном, как будто ничего и не случилось, ответил тот.

Ошибка... По моему работникам редакции районной газеты нельзя допускать таких ошибок. Тем более повторять их. А ведь в газете «Вперед» подобные «ошибки» довольно частое явление. Бывает и хуже. Для работников райгазеты, вроде Паликова, лишь бы было написано, а что написано, как написано, какое действие произведет материал на читателя—это их совершенно не интересует.

Мне кажется, редактору тов. Виноградову, который подписывает газету, нужно потребовать от своих работников более серьезного и добросовестного отношения к делу и уж во всяком случае знать, что он подписывает к печати.

Н. Д. МАРИНИЧЕВА,
акушерка Гошинского сельсовета.

За содружество семьи и школы!

Единство и согласованность действий школы и семьи—одно из главных условий учебной и воспитательной работы. В школе ребенок бывает 4 — 6 часов ежедневно. Остальную, большую часть своего времени он проводит в семье. Естественно, от обстановки в семье, от воспитательного воздействия ее на ребенка в значительной мере зависит формирование его характера, выработки взглядов, поведения. Только при условии действительно совместной, дружной работы учителя и родителей знания и навыки, приобретаемые в школе, будут закрепляться и развиваться в семье.

Дружба школы и семьи, педагогов и родителей приобретает особое значение сейчас, когда коммунистическое воспитание стало делом первостепенной важности, когда в школе устанавливается твердая и незыблимая дисциплина и во весь рост ставится задача подготовки учащихся к будущей трудовой деятельности.

На-днях в редакции по этому вопросу состоялось совещание учителей ряда школ и родителей учащихся. На совещании выступили тт. Е. К. Монастырева и Х. А. Лихачева—учительницы 21-й средней школы, О. В. Низовцева — учительница 24-й средней школы, Н. Е. Шевелев—зам. заведующего школьным сектором облоно, А. К. Сахарова—преподаватель Педагогического института, родители учащихся М. А. Поляченок и Г. К. Соколова.

Часть выступлений мы публикуем ниже.

РАБОТА С ВТОРОГОДНИКАМИ

О. В. НИЗОВЦЕВА

Учительница средней школы № 24

Дисциплина—самый больной вопрос в школе. Я много думала над тем, где же зарождается недисциплинированность—в школе или семье. И пришла к выводу, что все-таки в этом больше повинна семья. Посудите сами. Многие ребята предоставлены самим себе. Отец и мать на работе, не следят где и как проводят время их дети, чем они занимаются. В большинстве семей нет твердо установленного режима дня, нет определенных часов, когда дети должны обедать, ложиться спать и т. д. Когда такой ребенок, привыкший к излишней самостоятельности, приходит в школу и сталкивается здесь с определенным режимом, он, естественно, не хочет с ним мириться. Надо много и серьезно поработать с новичком, чтобы приучить его к школьным порядкам, поставить в рамки.

У многих учителей вошло в привычку испытывать какой-то панический ужас перед второгодниками. Принято считать, что с ними исключительно трудно работать. И вот с таким предвзятым убеждением учитель часто из второгодника делает третьегодника, порождает отсев из школы. Я давно отказалась от этого явно неправильного взгляда. Работы с второгодниками я не страшусь. Я твердо уверена, что каждого из них можно вывести в число успевающих учеников. Еще с весны я беру на учет всех второгодников, с которыми мне, как классному руководителю, придется иметь дело в будущем учебном году, изучаю за лето домашнюю обстановку, в которой находится мой будущий воспитанник, его склонности, привычки. К началу занятий у меня уже продумано, как я буду работать с каждым в отдельности второгодником, как к нему лучше подойти.

Был у нас в школе такой случай. Второгодник Олег С.—наредкость недисциплинированный мальчик — считался безнадежным. Все учителя от него отказались. Я решила взять Олега к себе в класс. Выяснила подробно причины такого поведения мальчика. Оказалось, что отец и мать Олега заняты весь день, мальчик растет без надзора, делает, что ему заблагорассудится. Он чувствует, что в школе к нему относятся недоброжелательно, махнули на него рукой и глубоко это переживает. Нужно было прежде всего поднять Олега в его собственных глазах. Я с этого и начала. В первый день занятий после беседы с классом, когда ребята высыпали в коридор, я отозвала Олега в сторону и серьезно, как со взрослым, заговорила:

— Ты видел, Олег, какой это тяжелый класс? Не справлюсь я с ним одна. Помог бы ты мне.

— Ты подумай об этом, Олег,—добавила я и на этом прекратила беседу.

Я выдвинула Олега в учком. Об этом много было разговоров. Все очень удивились. Олега—и вдруг в учком. Но мальчик показал тут себя с самой положительной стороны. Он вырос в собственных глазах, стал хорошо учиться, проявил себя активистом, общественником.

Или Галя. Была у нас в классе такая девочка, переросток. Училась плохо. В школу являлась с накрашенными губами. Уроками не интересовалась.

Я выяснила, в какой обстановке находится Галя дома. Отца у ней нет. Мать в дочке души не чает, позволяет ей делать все, что угодно, потворствует всем ее прихотям. Галя устраивает дома вечеринки, водит знакомство со взрослыми кавалерами. У нее свой мирок, свой круг интересов, а школа, уроки на заднем плане. Нужно было направить девочку на правильный путь. Читать ей мораль, конечно, было бесцельно. Я решила поступить так: прежде всего вовлечь Галю в школьную общественную работу.

Однажды школа готовилась к вечеру художественной самодеятельности. Я предложила организовать кружок танцев и порекомендовала в качестве руководителя Галю. Это было неожиданностью. Но я постаралась доказать, что Галя хорошо танцует и умело поведет работу в кружке. С этого и началось. Галя сблизилась со школой, домашние вечеринки и кавалеры были забыты. Девочка взялась за уроки серьезно, стала полноценным членом школьного коллектива.

В большинстве случаев учителя посещают родителей учащихся на дому или приглашают их для об'яснения в школу лишь для того, чтобы пожаловаться на шалости, на плохую успеваемость и т. д. Очень редко появится учитель в квартире учащегося с хорошими вестями. А в особенности, если ребенок сидит в одном классе два года, то родители, завидев учителя, уже знают, что предстоит услышать какие-нибудь неприятности. Это неправильно. Надо нести в семью не только горе, но и радость. И часто результаты бывают самые хорошие.

На личном опыте я убедилась, что бояться работы с второгодниками не следует. Но, конечно, надо ставить своей задачей полное изжитие второгодничества. Школа и семья, работая в тесном контакте, вполне могут этого добиться.

ВОСПИТАНИЕ ДИСЦИПЛИНЫ

Е. К. МОНАСТЫРЕВА

Заслуженный учитель РСФСР

Воспитание детей — дело кропотливое, сложное, нелегкое. Только в тесном содружестве семьи и школы мы сможем разрешить этот вопрос.

Но некоторые родители не отдают себе отчета в том, какую ответственность они несут за воспитание своих детей.

В моем классе был тринадцатилетний школьник. Очень грубый. Грубил он со всеми — с товарищами, с учителями, с классным руководителем.

Вызвала я мать. В беседе узнала, что между ею и мужем нелады. Муж ревнивый, часто приходит домой выпивши, устраивает скандалы, не стесняясь в выражениях. Сын-школьник отца боится, но не уважает, а матери и не боится и не уважает. Добрая, хорошая женщина, любящая своего сына, опускает руки, не знает, как повлиять на него...

Или вот школьник Я. Это что-то невероятное. Он первый зачинщик всяческих историй, он и вор, и скандалист.

«Нет ли какой-либо неурядицы в семье?»—подумала я, знакомясь с ним.

Оказалось, действительно, из семьи исходит все его ухарство. Мать и отец после многих скандальных дней разошлись. Сынок их, подражая отцу, укоряет мать и даже бьет ее.

Подобные примеры говорят о том, что наша советская семья, с каждым годом крепнущая, еще имеет уродливые стороны, дурно отражающиеся на воспитании детей. Учителю в каждом таком случае надо знать, чем живет семья и, может, с семьи начинать «наступление» на школьника.

Большое влияние оказывает на недисциплинированных учащихся класс, коллектив, только надо уметь управлять коллективом.

Ученик совершил проступок. Допустим, я не знаю — кто он? Весь класс оставляю после уроков на десятиминутное собрание. Спрашиваю ребят:

— Что там натворили, сознавайтесь?

Если класс новый и не знает, что я дело всегда довожу до конца, он иногда молчит. Прибегаю к помощи классного организатора:

— Расскажи, ты все должен знать, что делается в классе.

Начинает рассказывать. Его поправляют:

— Нет, не так.

— Обождите, говорю, получите слово.

Так выясняется проделка до малейших подробностей. Начинаем обсуждение. Спрашиваю мнение ребят: как поступить с провинившимся. И, представьте, ребята выносят строгие постановления, часто даже приходится смягчать. Обсуждение поступков, запись в протокол, вынесение порицания, а иногда и выписка из протокола, подписанная председателем и секретарем собрания и посланная родителям,—это очень действенный метод воспитания.

К школьному порядку, к уважению учителя, коллектива надо приучать детей с первого дня появления их в школе. Все—от пионерской организации до директора—обязаны бороться за отличную учебу в школе, за честь своей школы.

ПЕДАГОГИЧЕСКАЯ ПРОПАГАНДА

А. К. САХАРОВА

Преподаватель Педагогического института

Укрепление сознательной дисциплины и привитие трудовых навыков детям—задача, которую одна школа, без участия семьи, разрешить не в силах. Здесь нужны обоюдные согласованные действия и семьи и школы, одна общая линия, которую они должны проводить в своей воспитательной работе. Но для того, чтобы это дело поставить как следует, необходимо в первую очередь научить родителей обращаться с детьми, нужна широкая педагогическая пропаганда в семье.

В прошлые годы это был забытый участок. Ныне кафедра педагогики нашего института решила установить более тесное общение с работниками школ и с родителями. Мы намерены вести педагогическую пропаганду систематически, по конкретному плану, а не от случая к случаю, как это было до сих пор. Оформляется лекторское бюро. Подобралось человек 10—12, которые взяли в основу своей работы конкретную тематику по вопросам воспитания: например, как помогать учащимся при выполнении домашних заданий; чем отличаются методы воспитания младших школьников и школьников среднего или старшего возраста, антирелигиозное воспитание ребенка, как должны воспитывать родители своих детей в отношении трудовых навыков и т. д. За каждым лектором закрепляется определенная тема. По приглашению школ, клубов, красных уголков наши работники будут выступать с докладами для родителей. В дальнейшем мы намерены эти доклады обработать и опубликовать на страницах газет для более широкой популяризации.

ПРИУЧАТЬ К ТРУДУ

Г. К. СОКОЛОВА

Домашняя хозяйка

В нашей стране давно исчезли классы, которые могли жить на чужой счет. Труд в СССР—почетное дело. Трудиться обязаны все. Белоручки нам не нужны. В этом духе и должны мы воспитывать своих детей.

У меня трое ребят. Старшей девочке 10 лет, но она уже помогает мне по хозяйству. Есть у ней свои определенные обязанности—следить за цветами в комнате, поливать их, вытирать пыль. Восьмилетнему сыну поручено ухаживать за кошкой, кормить ее. Он охотно и старательно выполняет свое дело. Даже самого маленького, которому еще нет и двух лет, я всегда стараюсь чем нибудь занять.

Приучать детей к труду, к порядку нужно с самого раннего возраста. Во многих семьях этого не понимают. Рассуждают так: пусть побездельничает пока мал, вырастет—наработается. Нередко спрашиваешь мать:

— А где ваши дети?

— Не знаю. Где-нибудь на улице бегают.

Если мы не будем требовательны по отношению к своим детям, позволим им излишнюю самостоятельность,—то впоследствии они нас за такое воспитание не похвалят.

От школы мы требуем многого, но не меньшую требовательность и, в первую очередь, мы, родители, должны пред'явить и к самим себе. За воспитание детей мы несем ответственность наравне со школой.

БОЛЬШОЕ ДЕЛО

М. А. ПОЛЯЧЕНОК

Домашняя хозяйка

Слов нет: школа обязана воспитывать детей. Глубоко неправы те педагоги, которые считают, что их дело ограничивается только обучением ребят. Нет! Они должны и учить и воспитывать детвору. Но значит ли это, что родители освобождаются от обязанности воспитывать своих детей. Ни в коем случае! Огромная, сложная и ответственная работа по коммунистическому воспитанию нашего молодого поколения может быть выполнена только при условии взаимодействия семьи и школы.

Если мой ребенок с малых лет привык к неряшливости, к грязи, если он ленив, груб, лжет, а, возможно, и ворует, то виновна в этом прежде всего я—мать. В самом деле,—до восьмилетнего возраста воспитателями ребенка, правда, не единственными, но основными, являются родители. Сколько полезных навыков, хороших и необходимых черт характера можно воспитать у ребенка за эти восемь лет! Личную гигиену, аккуратность во всем, трудолюбие, правдивость, честность, точность. Дружная, крепкая, постоянная советская семья может быть хорошим воспитателем. Именно мы, родители, делаем набросок всех будущих качеств растущего человека, а уж затем дорисовывает школа...

Каждому из родителей принято иметь ребенка, хорошо воспитанного, но не все родители задумываются над тем, как этого достигнуть, не все с душой занимаются воспитанием своих детей.

Родителям и на самих себя надо посмотреть. Сколько мы знаем семей, где раздоры, ругань стали обыденными для мужа и жены. У таких вот скандальных родителей подрастет разбойный сынок, и они удивляются:

— В кого только ты уродился?

А он—в них!

Живет в нашем доме некая Маруся. Послушали бы вы ее! Какой только матерщины не извергает она вот так, запросто, обыденно и в комнате своей, и на кухне. Про нее муж даже говорит:

— Какая ты хорошая, Маруся, только язык у тебя пакостный.

А ведь все ее сквернословия слышат и перенимают дети.

Заниматься детьми, воспитывать их—это наша родительская обязанность. Еще до рождения первого ребенка надо готовиться к этой почетной обязанности. Тут не требуется среднее или высшее образование. Я окончила четырехлетку, но с успехом читаю в газетах и журналах статьи о воспитании, беру из них для себя все, что нахожу ценным, и с успехом воспитываю двоих детей, приучаю к трудовым навыкам.

Моя пятилетняя девочка утром сама должна умыться, одеть чулки, держать в порядке игрушки. Сын 12 лет чистит свои ботинки, пилит дрова и т. д.

Прививаю любовь детей друг к другу, развиваю чувство взаимопомощи. Узнала я, что у соседки дети стали отставать в учебе. Посоветовала своему сынишке:

— Сходи, об'ясни, Вова, ты ведь это знаешь.

Он несколько раз побывал у отстающих детей. Однажды встретилась я с соседкой, говорит мне:

— Знаете, Мария Андреевна, как ваш Вова начал помогать моим ребятам, все отметки у них стали хорошими.

Я строго слежу за тем, чтоб дети делали только полезное. Как-то вышла я на крыльцо. Вижу: старик подбирает во дворе стружки в мешок и складывает в грузовик. Стружки у него сыплются обратно на землю, дело неподается. А ребята смотрят и улыбаются.

— Что же вы, говорю, не поможете дедушке. Видите—трудно ему...

Взялись за дело, быстро нагрузили автомобиль.

Надо смотреть за детьми не только дома, но и на улице.

В выходной день я была в кинотеатре «Искра». Культурный театр. Но что там делают ребята! Даже бьют друг друга. А папы и мамы, дяди и тети смотрят на это зрелище—и хоть бы слово.

— Не мои,—думает каждый из них. У нас еще живо это: если не мои—пусть что угодно делают. Но не понимают, что и их ребенок может делать то же самое.

Есть и такие родители, которые не видят, что делают их дети и дома, не хотят даже ответить на вопрос ребенка. Я такой наблюдала факт. Мать моет посуду на кухне. Подходит к ней ребенок, что-то спрашивает. В ответ сердитый окрик:

— Уходи ты! Видишь посуду мою.

Часто родители свое невнимание к детям об'ясняют занятостью. Но много ли найдется таких из них, которые круглые сутки бегают, работают? Не верю, что не выкроить час—другой, чтоб почитать ребенку книжку, рассказать сказку, научить его порядку, притти на родительское собрание в школу. У нас родители не особенно утруждают себя посещением школы. Вот в средней школе № 23, где учится мой сын, вместо 45 человек на собрание пришло лишь 6. Так, говорят, и в прошлом году было. А в этой же 23-й школе для родителей немало нашлось бы дела. Буфет там в таком запущении, что страшно смотреть: и толкучка, и озорство, и грязь. Обязательно следует организовать дежурство родителей, комсомольцев, пионервожатых.

Еще раз повторяю: воспитание детей—большое дело. Только общими силами семьи, школы, всей общественности мы поставим его на должную высоту.

Подсобное хозяйство Глуховского хлопчато-бумажного комбината (Московская област ь)—инициатора обращения о создании при всех промышленных предприятиях подсобных хозяйств, снабжает столовые, детские сады, ясли, больницу и буфеты комбината свежими овощами, молоком, мясом и другими продуктами. Совхоз комбината участник ВСХВ 1939 и 1940 г.г. по овощам и овсу.

На снимке: Сбор капусты на полях совхоза для столовых комбината. Справа—директор совхоза И. Т. Низовский с молодым агрономом А. А. Ефименко, приехавшей на работу в совхоз после окончания Тимирязевской с.-х. академии.

Фото Н. Алексеева (Фото ТАСС).

□ □ □

СВОДКА ОБЛЗО

О ХОДЕ УБОРКИ ХЛЕБОВ, ОБМОЛОТА, ПОД'ЕМА ЛЬНА СО СТЛИЩ, УБОРКИ КАРТОФЕЛЯ, СЕМЕННИКОВ ТРАВ, ПОД'ЕМА ЗЯБИ И СИЛОСОВАНИЯ ПО КОЛХОЗАМ ВОЛОГОДСКОЙ ОБЛАСТИ НА 5 ОКТЯБРЯ 1940 ГОДА

(в процентах к плану).

Наименование районов	Всего сжато колосовых	Заскирдовано к сжатому	Обмолочено к сжатому	Поднято льна со стлищ	Выкопано картофеля	Убрано семенников трав	Поднято зяби	Засилосовано
Управление Запада								
Андомский	100,0	83,6	36,6	6,3	50,8	100,0	29,2	93,8
Бабаевский	100,0	98,6	41,8	20,3	66,4	87,2	81,8	46,8
Белозерский	98,6	90,2	71,5	46,3	50,1	87,4	26,9	49,7
Б. Судский	89,9	78,7	42,4	30,7	25,0	81,5	19,9	57,0
Вашкинский	99,8	93,5	65,3	39,5	35,5	77,5	38,9	34,3
Вытегорский	99,9	96,9	31,7	15,4	37,4	78,5	35,3	88,0
Кадуйский	99,5	91,0	64,2	23,7	71,3	99,5	37,0	69,2
Кирилловский	100,0	97,0	70,2	62,6	72,5	96,6	49,1	58,3
Кожзинский	99,5	95,0	56,0	—	50,4	81,8	26,2	119,3
Мяксинский	99,4	89,9	79,6	52,2	59,4	90,7	6,6	71,5
Оштинский	100,0	98,5	41,3	16,1	50,5	74,1	53,1	81,5
Петриневский	100,0	87,9	74,4	32,9	82,1	97,3	53,3	49,0
Устюженский	98,8	93,4	53,6	22,9	47,2	89,9	47,0	48,5
Чагодощенский	98,9	86,4	50,9	2,4	41,5	84,5	32,1	47,3
Чарозерский	96,0	88,6	48,7	37,0	31,0	93,5	24,9	38,3
Череповецкий	99,8	42,0	79,5	46,8	72,3	93,5	57,0	66,3
Шольский	100,0	91,9	57,4	19,5	33,6	86,0	31,3	46,3
Итого по управлению	**98,6**	**84,7**	**60,7**	**37,2**	**55,4**	**89,9**	**41,0**	**60,1**
Управление Востока								
В.-Устюгский	100,0	96,2	43,1	68,2	86,3	88,8	37,9	49,4
Вохомский	100,0	92,4	33,5	92,0	59,4	95,0	28,9	39,4
К.-Городецкий	100,0	94,3	41,4	92,8	56,7	100,0	21,4	69,5
Леденгский	100,0	96,7	41,2	60,7	76,5	98,4	26,9	55,9
Никольский	100,0	93,0	44,8	89,5	77,5	98,5	15,8	65,4
Нюксенский	100,0	91,6	62,5	100,0	55,8	100,0	40,9	95,5
Павинский	100,0	93,2	32,1	91,1	60,7	98,9	32,7	38,1
Рослятинский	100,0	95,4	44,3	83,4	89,1	98,9	40,0	60,1
Тарногский	100,0	86,5	58,3	87,5	64,3	97,0	46,0	72,0
У.-Алексеевский	100,0	96,0	42,1	85,0	89,3	99,7	35,5	64,4
Итого по управлению	**100,0**	**93,0**	**44,0**	**91,0**	**70,4**	**97,5**	**31,8**	**61,7**
Управление Центра								
Верховажский	99,5	96,0	42,2	38,3	54,8	100,0	30,4	58,8
Вожегодский	100,0	97,5	48,2	82,0	89,2	100,0	45,7	65,5
Вологодский	98,1	79,1	54,1	40,0	61,1	86,2	24,1	55,2
Биряковский	100,0	92,7	57,0	62,5	47,8	88,8	35,8	61,8
Грязовецкий	100,0	91,8	63,1	73,2	66,7	89,0	32,9	29,6
К.-Озерский	100,0	89,1	73,2	84,2	81,4	100,0	30,5	61,1
Лежский	100,0	92,8	58,9	41,8	57,0	89,3	19,8	62,6
Междуреченский	100,0	83,1	49,5	19,5	69,8	94,9	27,9	52,9
Пришекснинский	98,2	83,0	60,6	65,3	53,7	100,0	45,2	90,1
Сокольский	99,7	87,3	58,1	30,2	67,6	87,1	25,6	67,3
Сямженский	100,0	97,6	68,7	87,9	90,1	93,6	48,0	86,6
Тотемский	99,9	95,3	55,1	55,2	79,2	96,2	45,5	83,4
У.-Кубинский	100,0	96,6	53,5	82,9	70,9	97,9	37,2	70,2
Харовский	100,0	95,6	51,7	83,4	28,0	100,0	31,2	70,4
Чебсарский	100,0	92,9	56,7	54,9	68,4	82,7	43,1	62,7
Итого по управлению	**99,7**	**91,7**	**56,6**	**62,7**	**66,5**	**94,0**	**34,8**	**65,8**
Всего по области	**99,5**	**90,3**	**53,2**	**65,4**	**62,7**	**93,9**	**35,6**	**63,1**
Было на 5/X-39 г.	**95,4**	**80,0**	**38,8**	**11,5**	**35,9**	**58,0**	**12,0**	**69,0**

ПРИМЕЧАНИЕ: К. Городецкий, Нюксенский и Б-Судский районы в сводку включены с показателями на 1-е октября, т. к. отчеты на 5/X—не поступило. По Харовскому району снизилась копка картофеля на 200 га и Вашкинский район уменьшил уборку семенников трав на 25 га. По указанным изменениям запрошены районы.

ЧТО ПРОИСХОДИТ В СОВХОЗЕ „БЕЛЫЙ БЫЧОК"

Четкое и правильное планирование является неот'емлемым мероприятием для успешного проведения любой работы, большой или маленькой. Значение и необходимость плана понимают теперь все советские граждане. Однако иначе смотрят на план директор совхоза «Белый бычок», Чагодощенского района, тов. Торопов и агроном тов. Кошкин. Они считают: зачем составлять план, утруждать себя лишней работой. План составишь,—надо его и выполнять, поэтому не лучше ли работать без всяких планов и графиков, как судьба подскажет. Так они и делают. Пришла весна, начали сеять и сеяли полтора месяца, посеяв как пришлось. Наступила осень, стали убирать с поля урожай, не закончив уборки и по сей день.

Отсутствие плановости неизбежно сказывается на результатах работы. Когда на улице ударил мороз и залетали снежинки, тогда Торопов и Кошкин вспомнили, что надо копать картофель, а рабочая сила для этого не подобрана. Начали метаться по разным организациям, просить помощи, организовывать субботники на копку картофеля. А когда 20 человек рабочих стеклозавода пришли в выходной день на помощь совхозу, то руководители вновь растерялись, не зная, куда отвести этих рабочих, как их использовать. Пришлось вновь прибегать за помощью к посторонним людям.

Не знает Торопов, что за люди работают в совхозе и чем они занимаются. Из 130 рабочих оформлено трудовыми книжками меньше 60 человек. Кто работает постоянно, кто сезонно—Торопов также не знает.

Директор Торопов обходит советские законы. 12 сентября счетовод совхоза Боченкова сделала прогул. Закон требует немедленного привлечения прогульщика к судебной ответственности. Но Торопов в течение пяти дней не передает Боченкову под суд. Когда же его заставили это сделать, тогда директор пошел на другое. Он задним числом дает Боченковой справку, что 12 сентября он якобы дал ей разрешение уйти с работы, используя эту справку, член коллегии защитников тов. Дубровский добился оправдания прогульщицы.

Отсутствие борьбы с прогульщиками приводит к увеличению прогулов, в сентябре прогуляло 15 человек. Правил внутреннего распорядка в совхозе и на участках не имеется. Свои распоряжения директор, как правило, передает устно, через различных людей. Многие из таких распоряжений вообще не доходят до тех, для кого они предназначены, а которые и доходят,—на них мало обращается внимания.

Находясь от совхоза и участков за 6—17 километров, Торопов и Кошкин не интересуются расстановкой рабочей силы, не знают что делается на участках.

Бесплановость и отсутствие должного руководства привели совхоз в тяжелое состояние. Задолженность государству составляет 200 тысяч рублей. Но все это не тревожит Торопова и Кошкина, которые не чувствуют своей ответственности за состояние хозяйства.

Агроном Г. МАЛЮТИН.

Соглашение СССР и Финляндии о демилитаризации Аландских островов

ХЕЛЬСИНКИ, 8 октября. (ТАСС). Финляндский сейм на своем заседании 8 октября утвердил соглашение между СССР и Финляндией о демилитаризации Аландских островов.

ШВЕДСКАЯ ГАЗЕТА О СТАТУТЕ АЛЛАНДСКИХ ОСТРОВОВ

СТОКГОЛЬМ, 8 октября. (ТАСС). В передовой статье озаглавленной «Алландская конвенция», газета «Афтонбладет» обсуждает значение советско-финляндского соглашения о демилитаризации Аландских островов с точки зрения Швеции.

Газета решительно осуждает политику Сандлера, всячески поддерживавшего в свое время стремления финляндского правительства укрепить Аландские острова. Газета считает, что именно вследствие этой политики Швеция «также принимала участие в интернациональной игре и привлекла к себе внимание».

Соглашение между Финляндией и Советским Союзом,—заключает газета,—имеет большое значение, ибо оно исключает какие-либо неожиданности в будущем. Швеция заинтересована в данном вопросе. Мы стремились и будем стремиться к тому, чтобы нейтралитет и шведский этнографический характер Аландских островов уважались».

АНГЛО-ГЕРМАНСКАЯ ВОЙНА

Германские сообщения

БЕРЛИН, 9 октября. (ТАСС). Верховное командование германской армии сообщает: «Действия германской авиации против Лондона и других важных пунктов Англии продолжались беспрерывно в течение истекших суток.

В Южной Англии на семи английских аэродромах удалось уничтожить ангары и убежища. Уничтожено также много самолетов. Об'ектами налетов в Южной Англии явились также места скопления войск, промышленные предприятия, предприятия военного снабжения. На западном побережье бомбардированы портовые и промышленные сооружения.

В 200 километрах от Шотландского побережья германский бомбардировщик атаковал караван судов, состоящий из 5 транспортов с войсками, одно судно водоизмещением в 20 тысяч тонн сильно повреждено.

Английские самолеты, пытавшиеся залететь ночью в Германию и занятые области, понесли большие потери. Противник потерял вчера 16 самолетов. Три германских самолета не вернулись на свои базы».

БЕРЛИН, 9 октября. (ТАСС). Германское информационное бюро передает, что английская авиация во время налета на Берлин в ночь на 8 октября сбросила около 10 тонн фугасных и зажигательных бомб.

За последние сутки германская авиация сбросила на Лондон 360 тонн бомб.

Английские сообщения

ЛОНДОН, 9 октября. (ТАСС). Английское министерство авиации и министерство внутренних дел и внутренней безопасности сообщает, что вчера утром германские самолеты совершили налет на Лондон. Ущерб незначителен. Имеется небольшое число раненых и убитых. В прибрежных городах графств Кент и Сассекс разрушен ряд домов и магазинов. Несколько человек убито и ранено. Сбито пять германских самолетов. Английская авиация потеряла два самолета.

ЛОНДОН, 9 октября. (ТАСС). Английское министерство авиации сообщает: в ночь на 8 октября сильные соединения английских бомбардировщиков совершили успешный налет на военные об'екты в Берлине. Свыше 100 тяжелых бомб было сброшено на три электростанции. Подожжен товарный склад в Темпльгофе. Бомбардировке подверглись также промышленные предприятия.

Другие соединения английских бомбардировщиков атаковали ряд пунктов в Германии и на оккупированной ею территории. Основными об'ектами бомбардировок были порты на побережье пролива Ла-Манш, авиационные заводы «Фоккер» в Амстердаме.

ДЕЙСТВИЯ ГЕРМАНСКОЙ АВИАЦИИ

БЕРЛИН, 9 октября. (ТАСС). Германское информационное бюро сообщает, что прошлой ночью два германских бомбардировщика уничтожили английский воинский эшелон. Отряд германских самолетов заметил на одном из английских вокзалов поезд из 20 цистерн. Два германских самолета атаковали его. Вскоре цистерны стали взрываться одна за другой. Вокзал и его окрестности на протяжении нескольких сот метров превратились в сплошное море пламени. Огонь, по всей видимости, уничтожил расположенные вблизи вокзала склады и другие помещения товарной станции. Пламя, бушевавшее несколько часов, охватило также здания станции и железнодорожного управления.

В другом сообщении Германское информационное бюро сообщает, что в последнюю ночь на Лондон было сброшено свыше 300 тысяч килограммов бомб. Германский самолет «Дорнье 17» уничтожил одну электростанцию.

НА КОНГРЕССЕ АНГЛИЙСКИХ ТРЕД-ЮНИОНОВ

ЛОНДОН, 9 октября. (ТАСС). 7 октября заседания конгресса английских тред-юнионов в Саутпорте были посвящены главным образом речам председателя генсовета тред-юнионов Холмса и генерального секретаря конгресса тред-юнионов Ситрина об участии тред-юнионов в военных мероприятиях Англии. Перед тем, как заслушать эти речи, конгресс вынес решение не допускать корреспондента газеты «Дейли Уоркер» на заседания конгресса.

Редакция газеты «Дейли Уоркер» обратилась с просьбой к генеральному совету тред-юнионов разрешить ее корреспонденту присутствовать на открытии конгресса в Саутпорте. Ответа на эту просьбу редакция не получила.

Этот вопрос был поднят 7 октября на первом заседании конгресса. Делегат конгресса председатель Южно-Уэльской федерации горняков Хорнер заявил в своем выступлении, что изданию газеты «Дейли Уоркер» чинятся препятствия, в то время как генеральный совет тред-юнионов имеет в своем распоряжении большую газету, которая в своих нападках на «Дейли Уоркер» пользуется поддержкой капиталистической печати. «Горняки не имеют возможности рассмотреть сейчас вопрос об отказе генсовета тред-юнионов допустить представителя «Дейли Уоркер» на открытие конгресса,—сказал Хорнер,—но я уверен, что они будут решительно против этого трусливого акта».

Президент национального союза журналистов Хантер заявил, что, хотя многие журналисты расходятся с газетой «Дейли Уоркер» по политическим вопросам, тем не менее они не могут поддержать этого решения генсовета тред-юнионов.

Делегат профсоюза строительных рабочих Смарт заявил, что недопущение корреспондента «Дейли Уоркер» на конгресс тред-юнионов является не только нападением на свободу печати, но и сигналом для будущих нападений на рабочий класс, его печать и его организации. Генеральный секретарь конгресса тред-юнионов Ситрин в своем выступлении оправдывал решение генсовета, недопустившего корреспондента «Дейли Уоркер» на заседания конгресса. Несмотря на энергичные протесты ряда делегатов, конгресс открытым голосованием утвердил решение генсовета тред-юнионов об отказе в просьбе редакции «Дейли Уоркер».

БЕСЕДА ФРАНЦУЗСКОГО ПОСЛА В США С УЭЛЛЕСОМ

НЬЮ-ЙОРК, 8 октября. (ТАСС). По сообщению вашингтонского корреспондента газеты «Нью-Йорк таймс», вчера во время беседы французского посла в США Анри Эй с заместителем государственного секретаря США Уэллесом Эй заверил его, что французские военные материалы не будут использованы против стран западного полушария.

Комментируя это заявление, корреспондент пишет, что, очевидно, речь идет о 100 американских самолетах, доставленных на остров Мартиника французским авианосцем «Беарн». США хотят, чтобы Франция перепродала эти самолеты владельцам авиационных заводов, которые, как утверждают, готовы гарантировать, что самолеты не будут использованы за пределами США.

Как сообщает далее корреспондент, Анри Эй, выступая на обеде иностранных писателей, заявил, что предстоящей зимой Франции грозит голод и выразил надежду, что США окажут продовольственную помощь, как оккупированной, так и неоккупированной Франции.

ЭВАКУАЦИЯ АНГЛИЙСКИХ И АМЕРИКАНСКИХ ГРАЖДАН ИЗ ЯПОНИИ, КОРЕИ И МАНЧЖОУ-ГО

НЬЮ-ЙОРК, 9 октября. (ТАСС). Как передает лондонский корреспондент агентства Юнайтед Пресс, в авторитетных кругах заявляют, что английское правительство рассматривает вопрос об эвакуации английских граждан из некоторых районов Дальнего Востока, если их присутствие в этих районах не является необходимым. К этим районам относятся в первую очередь Япония, Корея и Манчжоу-го.

По сообщению шанхайского корреспондента агентства Юнайтед Пресс, представители английского консульства опровергают сообщения о том, что они получили распоряжение рекомендовать английским гражданам покинуть Шанхай.

ВАШИНГТОН, 9 октября. (ТАСС). Государственный департамент США подтвердил сообщение о том, что он поручил консулам США на Дальнем Востоке рекомендовать американским гражданам, которые не связаны срочными делами, покинуть Дальний Восток. Эти инструкции касаются Японии, Китая, Гонконга, Индо-Китая, Манчжоу-го, Квантунской области, Кореи и Формозы.

Как передает агентство Юнайтед Пресс из Вашингтона, по сведениям государственного департамента, на 1 января 1940 года на Дальнем Востоке находилось 16.883 американских гражданина, в том числе свыше 7 тысяч—в Китае, свыше 8.100 в Японии, 1.500 в Гонконге, 128—в Индо-Китае.

ПРИБЫТИЕ ГЕРМАНСКИХ ВОЙСК В РУМЫНИЮ

НЬЮ-ЙОРК, 7 октября. (ТАСС). Как сообщает бухарестский корреспондент агентства Юнайтед Пресс, по имеющимся сведениям, за последние 24 часа в Румынию прибыло «4 или 5 эшелонов» с германскими войсками, включая и моторизованные части. Ожидается прибытие новых германских войск.

По сообщению берлинского корреспондента агентства Юнайтед Пресс, румынская дипломатическая миссия подтвердила сведения о прибытии германских войск в Румынию «с целью реорганизации и обучения румынской армии». Корреспондент указывает, что, как заявили в румынской дипломатической миссии, в Румынию ожидается прибытие значительного количества итальянских войск для оказания помощи в обучении румынских солдат.

ВЫСАДКА ЯПОНСКИХ ВОЙСК НА ОСТРОВЕ ЛЮГУН

НЬЮ-ЙОРК, 8 октября. (ТАСС). Шанхайский корреспондент агентства Ассошиэйтед Пресс сообщает, что по имеющимся сведениям, японский флот высадил десант на острове Люгун (у северного побережья Шаньдунского полуострова), в отношении которого китайское правительство недавно заключило на десять лет арендный договор с Англией. Прибывшие из Вейхайвэя лица заявляют, что японцы распространяют листовки, в которых говорится, что они берут этот остров под свое управление и не признают английскую аренду, так как это диктуется «военной необходимостью».

Несколько дней тому назад вблизи острова Люгун были замечены японский крейсер, два миноносца и несколько вспомогательных кораблей.

КОММЮНИКЕ ФРАНЦУЗСКОГО ВОЕННОГО МИНИСТЕРСТВА

ЛИОН, 9 октября. (ТАСС). По сообщению агентства Гавас, французское военное министерство опубликовало коммюнике, согласно которому французское правительство оставит на некоторое время в рядах армии контингент класса 1938 года. Этот контингент подлежал демобилизации в октябре 1940 года, но оставлен в армии до тех пор, пока не будет заменен равным количеством волонтеров. Агентство замечает, что этот контингент составляет важную часть армии, наличие которой обусловлено договором о перемирии.

УСПЕХ СОВЕТСКИХ ФОТОСНИМКОВ НА МЕЖДУНАРОДНОЙ ФОТОВЫСТАВКЕ

БЕЛГРАД, 9 октября. (ТАСС). 5 октября в Загребе (Югославия) открылась 8 международная выставка художественных фотографий. Представлены фотоснимки из 13 государств.

Общее внимание посетителей выставки привлекают 68 снимков фотомастеров Советского Союза. Многие газеты особое внимание уделяют советским фотоснимкам. Так, газета «Новости» между прочим пишет: «Особый интерес 8 международной выставки художественных фотографий заключается в том, что на выставке в большом количестве представлены и русские мастера».

Большое внимание к советским фотоснимкам проявляют посетители выставки. Здесь возле того или иного фотоснимка можно часто услышать: Эво лепа слика (вот красивая фотография), прекрасно и т. д. Несколько студентов наизусть выучили названия всех русских фотографий и по собственному почину раз'ясняли другим посетителям значение фотоснимков.

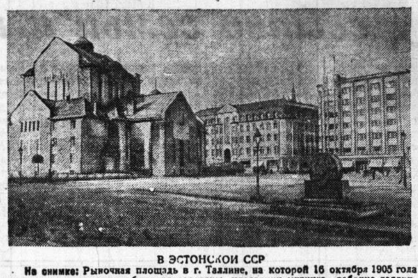

В ЭСТОНСКОЙ ССР

На снимке: Рыночная площадь в г. Таллине, на которой 16 октября 1905 года царским правительством были расстреляны участники митинга—рабочие таллинских фабрик и заводов. Фото Н. Яцева (Фото ТАСС).

НА ПОЛЯРНЫХ СТАНЦИЯХ СОВЕТСКОЙ АРКТИКИ

Дни за полярным кругом быстро убывают. В советской Арктике приближается полярная ночь. В конце октября, начале ноября она наступит на острове Рудольфа, на мысе Желания, острове Уединения, мысе Челюскин и в других пунктах Арктики.

Около 50 полярных станций Главного Управления Северного морского пути ведут деятельную подготовку к полярной ночи. В этом году произведена смена почти половины личного состава полярных станций. Среди новых кадров более 50 человек—молодые полярники, впервые отправившиеся в Арктику. Большинство из них окончило курсы по подготовке полярников при Главсевморпути. Работники, пробывшие в Арктике два года, возвращаются на «Большую Землю». В последние дни прибыли полярники с островов Рудольфа и Диксон и с мыса Челюскин.

Продолжая обслуживание арктических судов и самолетов, полярные станции заняты сейчас подготовкой к зиме. Десятки людей заняты проверкой радиоаппаратуры, приборов, механизмов. К началу навигации на трассе Северного морского пути было организовано шесть временных полярных станций. Одна из них—на острове Ратманова в Беринговом проливе—будет продолжать работать и зимой.

Советские полярники включились в предоктябрьское социалистическое соревнование. Из разных пунктов Арктики в Главсевморпуть поступают радиограммы о ходе соревнования. Со станции мыс Выходной сообщают, что метеорологи и аэролог взялись построить новую вспомогательную аэрологическую базу. В бухте Тихой подготовляются к пуску ветродвигатели. Полярники мыса Ванкарем обязались подготовить из местного чукотского населения метеорологов-наблюдателей и моториста. Полярники острова Врангеля развезли по населенным пунктам продукты, доставленные пароходом. На станции мыс Дровяной организуют «комнату ненца», выставку материалов о хозяйственном и культурном строительстве Советской страны. Полярники острова Белый готовят снасти для ловли песцов.

Повсюду идет заготовка рыбы для персонала полярных станций и морского зверя—для корма ездовых собак. В свободное время полярники занимаются охотой и рыбной ловлей. Редкая добыча попала в сети на мысе Желания (северная оконечность Новой Земли): две крупных акулы. Длина одной из них составляет 365 сантиметров и другой—около 3 метров. Появление акул в этой части Северного Ледовитого океана раньше не отмечалось.

Маленький коллектив острова Домашнего, состоящий только из 4 человек, успел заготовить несколько тонн рыбы и мяса морского зверя. Полярная станция острова пережила недавно тревожные дни. Трое суток здесь бушевал жестокий шторм. Волны размыли скалистый берег. Трое суток помещения станции были под угрозой затопления. Коллектив самоотверженно спасал имущество полярной станции. Волны унесли половину заготовленного мяса морского зверя и единственную маленькую лодку. (ТАСС).

ПРЕМИРОВАНИЕ ФИНАКТИВА

За образцовую работу по мобилизации средств Вологодский горкомсод присудил красное переходящее знамя комсоду конторы связи. Комсодам санитарно-бактериологического института, Волторга, заводоуправления ВПВРЗ и главного материального склада выданы почетные грамоты. Девять финактивистов—председателей комсодов и уполномоченных по страхованию — награждены денежными премиями.

Однодневный дом отдыха

В Бабаевском железнодорожном клубе имени 1 мая организован однодневный дом отдыха для стахановцев и ударников движенцев.

6 октября здесь отдыхали 35 человек. Весело и культурно провели они свой выходной день. Были организованы массовые игры, атракционы. Днем для отдыхающих был сделан доклад о международном положении, а вечером они просмотрели кинофильм.

В КЛУБЕ РЕЧНИКОВ

Клуб речников завода имени Национализации флота в Великом Устюге хорошо подготовился к сезону. Здание отремонтировано, с большим вкусом произведена внутренняя отделка помещения.

Решение X пленума ВЦСПС о переводе клубной работы на общественные начала нашло горячий отклик среди актива. Старейшая активистка клуба А. И. Красавцева охотно взялась руководить хором, Н. Ф. Чурин—духовым оркестром. Активистка - общественница А. С. Корякина организует детский хоровой кружок. Драматический коллектив под руководством тов. Ясинского готовит к постановке пьесу В. Гусева «Слава». Приступает к работе эстрадный ансамбль под управлением Б. А. Кузьмина. Организуется фотокружок.

Платные должности контролеров, гардеробщиц и т. д. в клубе также упразднены. Эту работу взялись выполнять без всякой оплаты жены работников судоремонтного завода.

Н. КАЛАШНИКОВ.

ГАСТРОЛИ МОСКОВСКОГО ТЕАТРА ОПЕРЫ

ПЕРВЫЙ СПЕКТАКЛЬ

Спектаклем «Риголетто» Дж. Верди позавчера, в клубе имени Десятилетия Октябрьской революции, начал гастроли Московский театр оперы.

Приезд этого театра—большое событие в культурной жизни нашего областного центра. Вологда многие годы не видела выступлений оперного театра. А что гастролирующий театр является подлинным театром, вологжане убедились, слушая «Риголетто».

Опера эта очень популярная. За выигрышные арии ее любят и зрители и певцы. Спектакль поставлен П. Алексеевым и Н. Минеевым. От начала до конца он проведен с большим художественным тактом.

Огромное впечатление оставил А. Мелехов, создавший трогательный образ Риголетто. Это крупный мастер сцены. В его простой и сильной игре, в пении все было строго, вдумчиво, глубоковыразительно.

Исполнительница партии Джильды — Е. Королевич—обладательница хорошего колоратурного сопрано. Пела и играла она вполне удовлетворительно.

Партию герцога пел Н. Александров. Хороший, приятный тенор при исполнении знаменитой арии «Сердце красавицы»... оказался слабым, неуверенным. Молодой артист, порой, неуверенно держится и на сцене, в игре его мало страстности.

Из других исполнителей необходимо отметить Л. Грин (Магдена), В. Страут (Монтероне), Г. Стрельцова (Спарафучилле).

Оркестр и хор под управлением дирижера Ю. Волгина звучали отлично. О хоре, правда, следует сделать замечание: его участники забывали, что они на сцене, хор выглядел концертной капеллой, участники которой чувствовали себя только певцами, хористами, а не артистами.

Хорошо сценическое оформление спектакля.

Потому, как восторженно приняли вологодские зрители первый спектакль Московского театра оперы, можно вполне рассчитывать на дальнейший успех его гастролей.

Н. ЛОГИНОВ.

СУД

МОШЕННИК

Куклин В. В., работая главным бухгалтером Никольской автотранспортной конторы, в течение полутора лет занимался мошенничеством. Присужденные с него алименты в пользу истицы Жеребцовой и расходы по постройке своего дома он выплачивал из государственных средств. Чтобы скрыть следы преступления, Куклин производил фиктивные записи в счетах дебиторов.

Суд приговорил преступника к 5 годам лишения свободы с последующим поражением в правах сроком на 3 года.

П. БОЙЦОВ.

ИЗВЕЩЕНИЯ

11 октября, в 8 часов вечера, в парткабинете ГК ВКП(б) (Краснофлотская набережная, 20), для секретарей первичных парторганизаций состоится лекция на тему: **«Партия большевиков в период подготовки и проведения Октябрьской социалистической революции»**. Лекция 1-я.

Лектор тов. **Логинова.**

* * *

11 октября, в 8 часов вечера, в парткабинете ГК ВКП(б) (Краснофлотская набережная, 20) состоится **совещание редакторов стенгазет** с вопросом: Задачи стенной печати в связи с подготовкой к XXIII-й годовщине Великой Октябрьской Социалистической революции.

Отдел пропаганды и агитации горкома ВКП(б).

Зам. отв. редактора Я. ЛЫНОВ.

МОСКОВСКИЙ ТЕАТР ОПЕРЫ

Клуб железнодорожников им. X-летия Октябрьской революции

СЕГОДНЯ 10 октября

Муз. Дж. Верди

ТРАВИАТА

Опера в 4 действиях.

ЗАВТРА 11 октября

Муз. Чайковского П. И.

ЕВГЕНИЙ ОНЕГИН

Опера в 4 действиях, 7 карт.

Начало спектаклей в 8 час. 30 мин. веч.

К окончанию спектаклей ПОДАЮТСЯ АВТОБУСЫ.

ОБЛДРАМТЕАТР

10 и 11 октября

Левин

ПОВЕСТЬ О ЖЕНЩИНЕ

12 и 13 октября

А. Н. Островский

БЕСПРИДАННИЦА

Начало спектаклей в 8 час. 30 м. веч.

Касса открыта с 2 час. дня до 9 ч. веч.

Культпоходам — скидка 15 проц.

Билеты продаются.

По окончании спектакля к театру подаются автобусы и такси по всем направлениям города.

Готовится к постановке САДЫ ЦВЕТУТ

Кинотеатр им. ГОРЬКОГО

ПОСЛЕДНИЙ ДЕНЬ

ДЕПУТАТ БАЛТИКИ

СЕАНСЫ—с 4 час. дня.

— ЗАВТРА —

БЕСПРИДАННИЦА

(новый экземпляр).

Кинотеатр „ИСКРА"

ПОСЛЕДНИЙ ДЕНЬ

ВОЛГА-ВОЛГА

ЗАВТРА и ЕЖЕДНЕВНО

Премьера ДУРСУН

Вологодский основной и розничный склад Главметаллосбыта доводит до сведения покупателей, что при получении металла со склада необходимо предъявлять разовую доверенность на получение, подписанную руководителем и гл. бухгалтером учреждения и предприятия и скрепленную круглой печатью. Без предъявления доверенности металл со складов выдаваться не будет.

Облстройтресту требуются счетовод-кассир, плотники, конопатчики, разнорабочие, штукатуры. Обращаться в отдел кадров: ул. Карла Маркса, 16. Телефон 1-46. Одиночки обеспечиваются общежитием.

Волоблкружевосоюз производит набор учащихся в кружевную школу ФЗУ

В школу принимаются лица женского пола от 15 лет — с образованием 4 класса начальной школы. Срок обучения 1 год. Начало занятий с 1 декабря. Прием заявлений производится до 15 ноября.

При поступлении в школу учащиеся испытаниям не подвергаются.

Поступающие в школу должны явиться только по письменному извещению.

По окончании школы будут использованы на работе кружевоплетения в общественных мастерских гор. Вологды и по месту жительства подавших заявления.

Поступающие в школу обеспечиваются общежитием, постельными принадлежностями и стипендией до 100 рублей в месяц.

Заявления направлять по адресу: гор. Вологда, ул. Менжинского, 3, сектор кадров Волоблкружевосоюза.

Вологодский учебный комбинат УПК ЦУНХУ Госплана СССР

производит набор курсантов **на платные курсы бухгалтеров** с отрывом от производства.

Принимаются лица, окончившие 9 классов, по командировкам предприятий и в порядке индивидуального набора. Справляться в часы занятий: Советская, 15, тел. 8-43.

Канифольному заводу на постоянную работу требуется плановик. Справки по телефону 4-18, с 8 до 17 часов.

Вологодскому техникуму НКПС требуется **кочегар** для центрального водяного отопления. Адрес: Техникумовский проезд, д. № 4, телефон 75 через вокзал.

ВНИМАНИЮ КЛИЕНТУРЫ

Вновь выделенная на самостоятельный баланс Вологодская база Заготзерно № 2 Сетка-Пристань, приказом НКЗ СССР за № 860 от 3/VIII-40 г. и зарегистрированная по госрегистрации за № 183 3/IX-40 г. **помещается в д. Кобылино, дом № 19.** Расчетный счет № 70037 в Вол. отделении Госбанка. Телефон 3-18, два звонка.

Дирекция.

Вологодскому областному управлению Нархозучета срочно требуются **бухгалтер и пом. бухгалтера.** Обращаться: Вологда, Советская, 15.

Срочно требуются экономисты. Справиться: Красноармейская набережная, 25, телефон 6-30.

Волобразнопромсоюзу требуется **бухгалтер** по торговле. Обращаться: Торговая площадь, № 3, сектор кадров. Тел. 4-83.

Адрес редакции: г. Вологда, ул. Урицкого, 2. Телефоны: отв. редактора — 1-92, зам. редактора—6-26, секретариат—3-45 и 73, отделы: партийной жизни—1-32, пропаганды — 23, экономический—1-88, рабселькоров и писем—1-90.

ГЕ11037. Типография издательства «Красный Север» ул. К. Маркса, 70. Заказ 1292.