ИЗДАНИЯ XXII

ПРОЛЕТАРИИ ВСЕХ СТРАН, СОЕДИНЯЙТЕСЬ!

КРАСНЫЙ СЕВЕР

ОРГАН ВОЛОГОДСКОГО ОБЛАСТНОГО И ГОРОДСКОГО КОМИТЕТОВ ВКП(б) И ОБЛАСТНОГО СОВЕТА ДЕПУТАТОВ ТРУДЯЩИХСЯ

№ 229 (5778) | СРЕДА, 2 ОКТЯБРЯ 1940 ГОДА | ЦЕНА 10 КОП.

СЕГОДНЯ В НОМЕРЕ:

Приказ Народного Комиссара Обороны Союза ССР (1 стр.).

Молодежь верна заветам Ленина: В. Белов.—Любовь к делу. А. Дурнов. — Школа государственной деятельности. В. Пашков.—Передовая молодежь станции Бабаево (2 стр.)

А. Кузьминский.—История одной кафедры (3 стр.).

М. Павлов. По-большевистски организовать обработку и сдачу льна (3 стр.).

Призыв в Красную Армию и Военно-Морской Флот (3 стр.).

Доцент В. Тарчевский.—Ботаническая экспедиция (4 стр.).

Справка: Египет (4 стр.).

Англо-германская война (4 стр.).

Германская печать о пакте трех держав (4 стр.).

Японо-американский инцидент в Шанхае (4 стр.).

Передвижение американских военных кораблей (4 стр.).

БОЕВАЯ ПРОГРАММА ДЕЙСТВИИ КОМСОМОЛА

Двадцать лет тому назад, 2 октября 1920 года, в Москве открылся III Всероссийский с'езд РКСМ. В этот же день вечером на с'езде выступил с исторической речью Владимир Ильич Ленин. В этой речи Ленин с гениальной прозорливостью определил задачи Союза молодежи, ставшие боевой программой действия для всего юношеского коммунистического движения. Владимир Ильич призывал молодежь учиться коммунизму, быть сознательными, активными строителями коммунистического общества, воспитывать из себя коммунистов, овладевать вершинами человеческих знаний, быть всесторонне развитыми, культурными, образованными людьми, умеющими сочетать каждый шаг своей трудовой и общественной деятельности с решением великой исторической задачи — строительством коммунизма, отдавать этому делу все свои знания и силы, все свое умение и старание.

Предыдущее поколение, родившееся и выросшее в условиях капитализма, было призвано разрушить старый кровавый, ненавистный эксплоататорский строй, развить в массах ненависть к эксплоататорам, сплотить трудящихся на борьбу с буржуазией, свергнуть ее господство и расчистить почву для строительства новой жизни. В ходе Октябрьской революции эта задача была разрешена. Перед новым поколением встали новые задачи, задачи созидания, строительства, развития и укрепления нового общественного строя, доведения до конца дела, начатого предыдущим поколением.

«Перед вами,—говорил на с'езде Ленин,—задача строительства, и вы ее можете решить, только овладев всем современным знанием, умея превратить коммунизм из готовых заученных формул, советов, рецептов, предписаний, программ в то живое, что об'единяет вашу непосредственную работу, превратить коммунизм в руководство для вашей практической работы.

Вот задача ваша, которой вы должны руководствоваться в деле образования, воспитания, под'ема всего молодого поколения. Вы должны быть первыми строителями коммунистического общества среди миллионов строителей, которыми должны быть всякий молодой человек, всякая молодая девушка. Без привлечения всей массы рабочей и крестьянской молодежи к этому строительству коммунизма вы коммунистического общества не построите».

Об'единить всю трудящуюся молодежь и быть первыми строителями коммунизма, ударной группой, проявлять свою инициативу и почин,—в этом видел Ленин главную задачу союза молодежи.

Комсомол, выросший под руководством Ленинско-Сталинской партии в многомиллионную армию, свято выполняет эти ленинские указания. За прошедшие после выступления Ленина двадцать лет комсомол не раз доказывал свою преданность делу партии большевиков, свое умение строить новую счастливую жизнь. Всем известны факты героического участия комсомола и всей молодежи в индустриализации нашей страны, коллективизации сельского хозяйства, в укреплении обороноспособности, развитии культуры, науки и искусства.

Когда партия приступила к осуществлению сталинских пятилеток, по инициативе комсомола в стране разгорелось пламя социалистического соревнования. Комсомольцы и молодежь положили начало и самому жизненному, непреодолимому движению современности—стахановскому движению. Среди героев Советского Союза, прославивших нашу замечательную родину, немало молодежи, в том числе бывший работник дорожного отдела Сокольского района тов. Поросенков, героически сражавшийся с финской белогвардейщиной за свою родину—мать. Наша молодежь завоевала множество спортивных и авиационных рекордов. Инициатива, смелость, дерзание, настойчивость в достижении поставленной цели,—эти качества юноши и девушки показывают на любом участке великой социалистической стройки. За это народ любит нашу молодежь, оказывает ей высокое доверие. Лучшие представители комсомола и молодежи избраны депутатами верховных и местных Советов, выдвинуты на руководящую государственную, партийную, профсоюзную и хозяйственную работу.

Вот один из многочисленных примеров активного участия молодежи в разрешении хозяйственно-политических задач. Целлюлозный завод им. Свердлова не выполнял производственной программы, низка была производительность труда. Комсомольская организация этого завода явилась инициатором борьбы за высокую производительность труда. Было организовано 4 комсомольско-молодежных бригады, широко развернуто социалистическое соревнование. В этом соревновании комсомольцы шли впереди, зажигая своим энтузиазмом окружавших их рабочих. Из 285 комсомольцев 157 были стахановцами, 95 ударниками. Комсомольско-молодежные бригады перевыполняли планы, помогали отстающим. Все это изменило положение на заводе. Если в мае план был выполнен на 51 процент, то в июне уже на 86 процентов, в июле на 93 проц. и в августе на 98 проц.

Эту заботу о производстве, об улучшении работы фабрик, заводов, транспорта, колхозов, МТС, учреждений, школ, о повышении производительности труда, об увеличении производства товаров надо всемерно воспитывать у комсомольцев и молодежи, ибо это и есть участие в строительстве коммунизма, претворение в конкретные дела, воплощение в жизнь ленинских указаний.

Речь Ленина на III с'езде РКСМ охватывает все стороны жизни и деятельности Союза молодежи. Огромное значение Ленин придавал воспитанию, учебе. Он резко выступал против начетчиков и хвастунов, которые отрывают учебу от практической жизни, зазубривают отдельные азбучные истины и козыряют этим, скрывают свое невежество, бескультурье. Такое книжное знание коммунизма, внешнее лакирование может принести только вред и ущерб. Ленин ставил перед молодежью задачу «обогатить свою память знанием всех тех богатств, которые выработало человечество», чтобы изучение этих богатств не отрывалось от повседневной будничной работы.

В прямой связи с этим Ленин по-новому определял и задачи школы. Она должна давать «молодежи основы знания, давать уменье вырабатывать самим коммунистические взгляды, должна делать из них образованных людей. Она должна за то время, пока люди в ней учатся, делать из них участников борьбы за освобождение от эксплоататоров». (Ленин). Значение этих указаний Ленина трудно переоценить. Наша школа должна, наряду с образованием, воспитывать у людей навыки к труду, готовить из них строителей коммунистического общества.

Все дело образования, вся система воспитания современной молодежи должна быть направлена к тому, чтобы воспитать в людях коммунистическую мораль. Ленин опроверг обвинения буржуазией коммунистов в том, что они якобы отрицают всякую мораль. Буржуазия выводила свою мораль из велений бога. Существо этой морали состояло в том, чтобы грабить массы, укреплять строй рабства и угнетения, держать в повиновении, послушании задавленный гнетом и обманутый народ. Да, такую мораль коммунисты отрицают. Но они признают такую мораль, которая служит разрушению старого эксплоататорского общества и об'единению всех трудящихся, которая подчинена революционной классовой борьбе, решению задач строительства коммунизма. Буржуазное общество воспитывает недоверие между людьми, своекорысть, ложь и обман, стремление к личной наживе любыми средствами. Коммунистическая нравственность — это то, что воспитывает в людях чувство общественного долга, подчинение личных интересов интересам общественным, избавляет общество от эксплоататорского труда, украшает жизнь народов, укрепляет любовь к родине, к труду и дисциплине. Ленин ставил задачу прививать современной молодежи коммунистическую нравственность, воспитывать ее в духе коммунизма.

И лучшей школой воспитания является сама жизнь, непосредственное участие в строительстве нового общества. Надо, говорил Ленин, каждый шаг деятельности в школе, каждый шаг воспитания, образования и учения связывать с борьбою всех трудящихся против эксплоататоров, за новую счастливую жизнь, чтобы каждый день в любой деревне, в любом городе молодежь решала практически ту или иную задачу общего труда, пускай самую маленькую, пускай самую простую.

Ленин и Сталин призывали и призывают нашу молодежь учиться, овладевать знаниями, самыми различными профессиями. Ибо только знание, изучение ленинизма, знание истории нашей партии воспитывает в людях качества, необходимые каждому строителю коммунизма. Без знания ленинизма нельзя стать настоящим, активным борцом за коммунизм. Учиться ленинизму, овладевать великими ленинско-сталинскими идеями и претворять их в жизнь,—в этом главная задача комсомола, всей молодежи.

Двадцатилетие со дня выступления Ленина совпало с кампанией выборов руководящих комсомольских органов. В эти выборы к руководству пришли лучшие люди, закаленные на практической работе. Активизируя всю работу комсомола, развивая самодеятельность они с еще большей настойчивостью будут бороться за выполнение поставленных Лениным задач, за окончательную победу великого дела партии Ленина—Сталина.

Предоктябрьское социалистическое соревнование

★

РАСТУТ РЯДЫ СОРЕВНУЮЩИХСЯ

Письмо членов сельхозартели «Красный луч», Пришекснинского района, колхозники Кирилловского района встретили с большим воодушевлением. Число колхозов, включившихся в предоктябрьское соревнование, растет с каждым днем.

Актив Гора-Калкачского сельсовета одним из пунктов своего обязательства поставил задачу: К XXIII годовщине Октября полностью собрать взносы по подписке на заем 3 пятилетки (выпуск 3 года) и продать облигаций займа за наличный расчет на 2500 рублей. В подкрепление своих слов, на этом же собрании актив приобрел облигаций займа за наличный расчет на 1060 рублей.

Вступив в предоктябрьское соревнование, члены колхоза «Мопровец», Слободского сельсовета, неплохо выполняют свои обязательства. Работа по вспашке зяби несравненно улучшилась. Колхозники А. Маслов, Н. Забелин, М. Маслов, П. Забелин, и А. Куликов стали систематически перевыполнять нормы выработки на пахоте. Колхоз рассчитался полностью по зернопоставкам и натуроплате МТС.

Колхоз «Карасово»—председатель Воронин — одним из первых в районе закончил уборку и обмолот хлебов, рассчитался с государством по обязательным поставкам, сейчас идет подготовка к стойловому содержанию скота и на днях развернется льнообработка.

В предоктябрьское соревнование вступают рабочие лесной промышленности. На производственном совещании рабочие Итколького, Сусельского и Чистодарского лесопунктов обязались обеспечить к 23 годовщине Октября выполнение плана лесозаготовок IV квартала на 50 процентов. Кадровые рабочие Итколького лесопункта А. А. Кузьмин, А. А. Ромашев и Ф. А. Сорокин обязались за осенне-зимний сезон 1940-41 г. выполнить по 225 норм. Индивидуальные обязательства взяли на себя и кадровые рабочие Ниловецкого лесопункта в количестве 28 человек. Их план—выполнить за сезон 4330 норм.

Колхозники Андреевского, Ивановского, Коварзинского и других сельсоветов заключили с леспромхозом индивидуальные договора и вышли в лес. Они борются за то, чтобы великую годовщину встретить производственными победами.

А. КИРИЛЛОВСКИЙ

★ ★ ★

КОМСОМОЛЬЦЫ ПОКАЗЫВАЮТ ПРИМЕР

Письмо колхозников сельхозартели «Красный луч» нашло живейший отклик среди комсомольцев Биряковского района.

Молодежь колхоза «Коминтерн», Заболотского сельсовета, обсуждая это письмо, взяла на себя обязательство к первому октября полностью рассчитаться с государством по зернопоставкам, натуроплате МТС и ссудам, закончить в ближайшие дни обмолот всех зерновых культур, к 10 октября убрать лен со стлищ, выкопать и сдать государству картофель. Взятые обязательства выполняются с честью.

Комсомольцы Крюкова Нина и Кряжев Павел 25 сентября провели с колхозниками беседу, убедительно раз'яснили колхозникам письмо членов артели «Красный луч» и решение комсомольского собрания, мобилизовав колхозников на быстрейшее выполнение сельхозработ. В результате этого колхоз «Коминтерн» на 27 сентября полностью выполнил план сдачи зерна государству, заканчивает взмет зяби, успешно проводит под'ем льна со стлищ и подготовку скота к стойловому периоду.

Между колхозниками широко развернулось социалистическое соревнование за достойную встречу XXIII годовщины Октябрьской революции, повысилась производительность труда. Нина Крюкова и Павел Кряжев ежедневно выполняют дневные нормы на молотьбе на 150—200 процентов.

Готовясь к XXIII годовщине Октябрьской революции значительно повысили производительность труда комсомольцы Большедворского лесопункта. Василий Попов и Иван Попов выполняют нормы выработки на 130—150 процентов.

В. ЗАЙЦЕВ.

НАШИ НОВЫЕ ОБЯЗАТЕЛЬСТВА

Каждый год трудящиеся нашей великой родины достойно отмечают свой великий праздник—день Октябрьской социалистической революции. Рабочие и колхозники широко развертывают предоктябрьское социалистическое соревнование на лучшие подарки матери—родине.

С чувством законной гордости за наши колхозы мы с радостью прочли обращение колхозников артели «Красный луч», Пришекснинского района, которые призывают развернуть предпраздничное социалистическое соревнование.

Наша бригада паровоза «СО» № 18—53 брала обязательства к 5 годовщине стахановского движения довести межпромывочный пробег паровоза до 5 тысяч километров при норме 4, провести 15 тяжеловесных поездов и сэкономить 5 процентов топлива.

После праздника мы подвели итоги по выполнению взятых обязательств. Оказалось, что мы не плохо поработали. Наш паровоз сделал пробег без захода в депо 1052 километра, провели 21 тяжеловесный поезд и сэкономили 23 тонны топлива (т. е. 20 процентов вместо 5). Техническую скорость перевыполнили на 3,1 процента. По хозрасчетному договору бригада сэкономила за месяц 1534 рубля, из которых 460 рублей получено нами в порядке премий.

Включаясь в предоктябрьское социалистическое соревнование, мы взяли на себя новые обязательства:

1. Довести пробег паровоза между промывками до 15 тысяч километров.
2. Сэкономить 10 процентов топлива.
3. Провести до праздника 50 тяжеловесных поездов.

Наш паровоз принимала комиссия. Она отметила, что паровоз находится в отличном состоянии и обязательство о межпромывочном пробеге в 15 тысяч километров утверждено.

Мы вызываем на социалистическое соревнование бригады паровоза «СО» 18—12 машиниста, депутата исполкома областного Совета тов. Ольшевского и его напарников тт. Трапезникова и Соколова.

Особенно мы обращаемся ко всем диспетчерам Северной с призывом включиться в предоктябрьское социалистическое соревнование за лучшее продвижение поездов, за высокие технические скорости.

Мы также обращаемся с призывом к рабочим, служащим и инженерно-техническим работникам паровозо-вагоноремонтного завода, «Северный коммунар», швейной фабрики встретить XXIII годовщину Октябрьской социалистической революции новыми подарками, тем самым еще больше укрепить мощь нашей любимой родины.

Бригада паровоза «Серго Орджоникидзе» № 18—53:

Старший машинист Ф. Бережнев,
Машинисты: Г. Рассадин, Е. Кочнев.
Помощники машиниста: Н. Маркурьев, А. Малютин, Мижанов.
Кочегары: Ф. Житкова, Ф. Белышева.

ПРИКАЗ
Народного Комиссара Обороны Союза ССР

№ 323

28 сентября 1940 г. гор. Москва.

В период с 26 по 28 сентября с. г. под моим руководством проводилось смотровое командно-штабное учение на тему: прорыв стрелковым корпусом сильно укрепленной оборонительной полосы противника с последующим вводом в прорыв механизированного соединения.

Основным содержанием учения являлось осуществление взаимодействия родов войск на поле боя.

Учение проводилось в сложной обстановке, на труднодоступной местности, что заставило командиров дивизий и корпусов, а также и их штабы к изучению и ведению современного боя отнестись особенно внимательно.

В серьезной и напряженной работе штабов в лучшую сторону выделился штаб 97 стрелковой дивизии, а из штабных командиров штаба 6 стрелкового корпуса—майор тов. Альшин и майор тов. Козловский.

За отличные действия на смотровом командно-штабном учении об'являю благодарность и награждаю:

1. Передовой штаб Красной Армии—штаб 97 стрелковой дивизии переходящим призом генерального штаба Красной Армии.

2. Начальника разведывательного отдела штаба 6 стрелкового корпуса майора тов. Альшина и начальника 5 отдела того же штаба майора тов. Козловского — золотыми часами.

Народный Комиссар Обороны СССР Маршал Советского Союза ТИМОШЕНКО.

ДВУХСОТЛЕТИЕ ПЕТРОПАВЛОВСКА-КАМЧАТСКА

ПЕТРОПАВЛОВСК — КАМЧАТСКИЙ. Трудящиеся города отмечают двухсотлетие основания Петропавловска—Камчатска.

В начале октября 1740 года в Авачинскую бухту вошли корабли второй камчатской экспедиции Беринга. Небольшую, хорошо защищенную от ветров гавань, где экспедиция остановилась на зимовку, Беринг назвал Петропавловской. К концу XIX века в Петропавловске было всего 395 жителей. Сейчас в городе десятки тысяч жителей, красивые улицы, много школ, педагогическое училище, клубы, театры, больницы. Бюджет города в этом году превышает 57 миллионов рублей. Сотни пароходов ежегодно посещают порт. Город связан также постоянными авиационными линиями с рядом районов страны. (ТАСС).

По Советской стране

ВЫСТАВКА ГОТОВИТСЯ К ЗИМЕ

МОСКВА. Наступают холода. Работникам Всесоюзной сельскохозяйственной выставки предстоит сохранить субтропическую растительность для выставки будущего года. Нужно утеплить 116 тысяч деревьев и 36 тысяч кустарников. В южной зоне плодового сада и за павильонами Грузинской, Армянской и Азербайджанской ССР около 400 рабочих строят 26 временных тепляков. (ТАСС).

Перед пуском станции подземной газификации углей

ТУЛА. На строящейся Подмосковной станции газификации углей, которая будет работать на бурых углях с помощью кислородного дутья, уже готова электрическая подстанция. В кислородном цехе испытывается оборудование. Заканчивается монтаж подземного газогенератора. К кирпичному заводу прокладывается газопровод, по которому пойдет первый газ промышленного значения. (ТАСС).

РАСКОПКИ В ЗАПАДНЫХ ОБЛАСТЯХ УКРАИНЫ

КИЕВ. На месте древнего городища в селе Плесненске, Олеского района, Львовской области, упоминающемся в «Слове о полку Игореве», экспедицией археологического института академии наук УССР найдена часть двери с изображением воина, вырезанным из кости. Внизу имеется рисунок стен городища. Работа исполнена с большим мастерством и дает представление о вооружении воина того периода. В древнем Галиче, некогда столице Галицко—Волынского княжества на площади княжеского двора и около бывшего древнего епископского собора обнаружены предметы большой исторической ценности. (ТАСС).

В Литовской ССР началось распределение бывшей помещичьей земли между безземельными и малоземельными крестьянами.

На снимке: Крестьяне-бедняки деревни Билишки (Румшишской волости, Каунасского уезда) А. М. Пашкевичус и ее сын З. А. Пашкевичус (второй слева) получают землю в поместье, принадлежавшем помещику Мустейкис.

Фото Д. Чернова (Фото ТАСС).

НОВЫЙ ПОСЕЛОК НА ОСТРОВЕ АРТЕМА

БАКУ. В архитектурных мастерских Баку идет напряженная творческая работа. Создаются проекты рабочих поселков, Дворцов культуры, клубов, жилых домов, школ.

Разрабатывается проект строительства большого студенческого городка. Здесь будут расположены здания Азербайджанского государственного университета и педагогического института, физкультурный корпус, здание библиотеки, клуб, общежития.

Архитектор Сабуров составляет генеральный план поселка нефтяников на острове Артема. В новом поселке будет целая сеть общественных и бытовых сооружений, физкультурные площадки, стадион, купальня. (ТАСС).

ЗООСАД В ПОДАРОК ДОМУ ПИОНЕРОВ

ТАРНОПОЛЬ. В течение 20 лет тарнопольский садовод тов. Гальперн собирал редких птиц и зверей. На его маленьком дворе можно было увидеть много ценных пород голубей, кур, уток, золотистых и серебристых фазанов, говорящих попугаев, диких коз, оленя, лис, куниц и т. д. Особенно интересны персидские свинки «Белая ангора», покрытые длинной шелковистой шерстью.

Свой зоосад тов. Гальперн передал сейчас тарнопольскому областному Дому пионеров. (ТАСС).

МАЛЫЙ ПЛАНЕТАРИЙ

Московский планетарий закончил постройку первого передвижного планетария. Испытания его дали хорошие результаты.

Малый планетарий предназначен для демонстрирования в районах и в школах. Это круглый полотняный домик с куполообразным верхом. Устанавливаемый посредине аппарат демонстрирует на куполообразном экране звездное небо, суточное движение небесного свода, годовое движение солнца. В разобранном виде малый планетарий умещается на грузовой автомашине. Для установки его на месте требуется полтора—два часа. (ТАСС).

Начались занятия в Черновицком Государственном университете

ЧЕРНОВИЦЫ, 1 октября. (ТАСС). Сегодня начался учебный год в Черновицком государственном университете. Более 400 юношей и девушек заполнили аудитории четырех празднично украшенных учебных корпусов.

Еще не так давно доступ в эти аудитории был открыт только для детей буржуазии и помещиков. Новые студенты — сыновья и дочери рабочих, крестьян и служащих. Половина студентов — украинцы, 185—комсомольцы.

При университете оборудовано 27 кабинетов и лабораторий. Имеются зоологический музей, ботанический сад, библиотека, насчитывающая около полмиллиона книг. Для студентов оборудованы шесть общежитий, столовая. Впервые учащиеся будут получать стипендии от государства.

Молодежь верна заветам Ленина

ШКОЛА ГОСУДАРСТВЕННОЙ ДЕЯТЕЛЬНОСТИ

Величайший гений человечества В. И. Ленин, в своей исторической речи на III с'езде комсомола, в 1920 году, призвал молодежь, главным образом комсомол, к активному участию в социалистическом строительстве. Одной из главных задач, которую поставил Ленин перед молодежью, была задача—учиться коммунизму. Основой коммунистического воспитания, образования и учения Ленин считал борьбу за укрепление и завершение коммунизма.

«Вы должны быть первыми строителями коммунистического общества среди миллионов строителей, которыми должны быть всякий молодой человек, всякая молодая девушка»,—говорил Владимир Ильич, обращаясь к комсомольцам.

Советская молодежь, беззаветно преданная своей родине, живя и работая под руководством большевистской партии и любимого Сталина, претворяет в жизнь ленинские заветы, принимает активное участие в строительстве коммунистического общества.

В период выборов в местные Советы депутатов трудящихся в сельские советы нашего района было избрано 44 молодых депутата, из них 31 член комсомола. 10 депутатов-комсомольцев избраны в исполкомы советов, 9 депутатов работают секретарями сельских исполкомов.

Двадцатилетний комсомолец Николай Сиряков, депутат Раменского сельского совета, руководит бюджетной комиссией, ведет большую массово-раз'яснительную работу в колхозах, подкрепляя ее практическими делами. За период уборки урожая он выжал жаткой-лобогрейкой 90 гектаров, ежедневно перевыполняя норму выработки. Колхоз «Путь Ильича», членом которого состоит тов. Сиряков, в прошлом году отставал, а нынче закончил уборку в срок и успешно ведет обмолот.

Окружив себя активом, т. Сиряков добился успехов и в деле мобилизации средств. План третьего квартала по сельсовету выполнен на 20 сентября на 137 процентов. Успешно закончен сбор средств по подписке на заем.

Депутат Баклановского сельсовета Анна Федоровна Смирнова работала свинаркой в колхозе «Правда Севера», а сейчас выдвинута на должность заведующей фермой. В прошлом году она вырастила по 21 деловому поросенку от каждой свиноматки и сохранила весь приплод. За восемь месяцев этого года она получила от каждой свиноматки по 19 деловых поросят.

Тов. Смирнова—участник Всесоюзной сельскохозяйственной выставки 1939 и 1940 годов. Опыт своей работы она умело передает другим бригадам.

Галина Павловна Пучкова, депутат Леждомского сельсовета, пятый год работает звеньевой по льну, ежегодно получает высокий урожай. Сейчас ее звено сняло лен со стлищ и закончило уборку всех остальных культур. Галина Пучкова—участница ВСХВ, награждена Малой серебряной медалью.

Е. В. Рожкова, депутат Побережского сельсовета, руководит МТФ. За полгода она сумела вывести ферму из отстающих в передовые, навела образцовый порядок, подготовила к зиме все помещения для скота.

Молодякова Лидия Ивановна избрана на районной конференции секретарем райкома ВЛКСМ.

А. А. Андреева выдвинута на должность налогового инспектора. Благодаря ее настойчивой упорной работе, Баклановский сельсовет, ранее отстававший по мобилизации средств, выполнил план III квартала к 20 сентября на 164 процента.

Таких примеров можно привести немало и о других молодых депутатах. Все они, следуя заветам Ленина, отдают свои силы на общее дело, во всякой работе оказывают свою помощь, проявляют свою инициативу, свой почин.

Пример молодых избранников народа должен воодушевить всю молодежь района на такие же прекрасные дела, чтобы с помощью их вывести район в число передовых в области.

А. ДУРНОВ,
председатель исполкома Лежского районного Совета депутатов трудящихся.

Сталинский стипендиат—студентка Вологодского Государственного педагогического института имени В. М. Молотова, комсомолка Л. Денежкина за учебой.
Фото Вл. Клячина.

ОТЛИЧНО УЧИТЬСЯ!

Молодежи предстоит настоящая задача создания коммунистического общества,—говорил В. И. Ленин на III-м с'езде комсомола. Ленин указывал, что построить коммунистическое общество можно лишь на основе современного образования. Если молодежь не будет обладать этим образованием, коммунизм останется только пожеланием. Ленинские слова «учиться коммунизму» являются боевой программой для каждого комсомольца, если он по-настоящему хочет помогать партии в строительстве коммунистического общества.

Особенно велика ответственность лежит на нас—студентах педагогического института. Мы готовимся к педагогической деятельности. В скором времени нам будет доверено почетное дело—воспитание в подрастающем поколении коммунистического мировоззрения, любви к родине и ненависти к ее врагам.

«К наукам ведет не легкая дорога, говорил К. Маркс. Только тот достигнет их сияющих вершин, кто не страшась труда и усталости, будет карабкаться по ее каменистым тропам.

Помня эти замечательные слова, я упорно работаю над учебным материалом. Основное внимание и значение придаю науке всех наук—изучению основ марксизма-ленинизма.

«Краткий курс истории ВКП(б)» я изучила, пользуясь при этом произведениями классиков марксизма-ленинизма, как например, «Коммунистический манифест», «Материализм и эмпириокритицизм», «Что делать?», «Две тактики социал-демократии в демократической революции» и ряд других работ. Сейчас я изучаю работу товарища Сталина «Об основах ленинизма».

За два года учебы в институте я получала только отличные оценки. Совет института и группа выдвинули меня на получение сталинской стипендии. Это обязывает учиться еще лучше и я постараюсь быть все время отличницей.

Л. ДЕНЕЖКИНА,
студентка III курса факультета литературы и языка Вологодского пединститута им. Молотова.

Участницы ВСХВ, комсомолки Вологодского сельского района (слева направо): стахановка-телятница колхоза „Северная заря", Спасского сельсовета, В. А. Макарова и доярка орденоносного совхоза „Молочное" Х. Ф. Власова, награжденные Малыми серебряными медалями.
Фото Вл. Клячина.

ЛЮБАЯ ПРОФЕССИЯ ПОЧЕТНА

В течение пяти лет мы работаем по животноводству. Одна—дояркой, другая—телятницей. Упорно преодолевая трудности, мы старались добиться высоких показателей в своей работе и наш труд не пропал даром. В 1936 году одна из нас добилась удоя от каждой коровы по 4280 литров, а в 1938 году уже по 5150 литров. Вторая сохранила за четыре года весь молодняк, в количестве 140 голов.

Обе мы участницы Всесоюзной сельскохозяйственной выставки. Там увидели много нового, ознакомились с работой лучших доярок и телятниц нашей страны. Перенимая их опыт, будем работать еще лучше.

Свою работу мы любим и считаем ее почетной. Мы знаем, что каждый труд в нашей стране почетен и если мы решаем ту или иную задачу общего труда, пускай самую маленькую, пускай самую простую—мы помогаем строить коммунизм.

За достигнутые показатели в своей работе мы награждены Малыми серебряными медалями. Были делегатами на третьей областной конференции комсомола.

Приложим все силы к тому, чтобы с честью оправдать почетное звание членов комсомола.

Х. ВЛАСОВА, доярка орденоносного совхоза «Молочное».
В. МАКАРОВА, телятница колхоза «Северная заря», Вологодского района.

ЗА ВЫСОКУЮ ДИСЦИПЛИНУ ТРУДА

Решающим условием в борьбе за победу коммунизма является высокая производительность труда. Об этом говорил В. И. Ленин. Этому учит и товарищ Сталин, вдохновитель и организатор стахановского движения в нашей стране.

На Сокольском бумажном комбинате им. Куйбышева немало молодых рабочих, особенно из среды комсомола, на деле осуществляющих заветы Ленина и указания любимого Сталина.

Комсомолец-прессовщик Ваня Жигаев все время работал по-стахановски, проявлял инициативу в любом деле. Сейчас его выдвинули начальником смены бумажного цеха. Парторганизация приняла Жигаева в свои ряды.

Комсомолка Лесникова работает в бумажном цехе старшим катушечного станка № 2. Нормы выработки она выполняет на 107 процентов. Как хорошую стахановку и общественницу, комсомольская организация избрала ее своим руководителем.

Слесарем лесных бирж работает комсомолец Офицеров. Он ежедневно выполняет норму на 135 процентов.

Токарь Плотников, Дуганова, Малянчева, Раков, Цыганков и ряд других молодых стахановцев работают так же хорошо, со свойственным им задором, борются за образцовый порядок на производстве, уплотняют рабочий день.

Но задача передовой молодежи — не только самим работать честно, но и вести за собой остальных к честному труду, к борьбе за высокую производительность, за высокое качество продукции. На бумкомбинате есть еще люди нарушающие трудовую дисциплину. Среди их имеются и комсомольцы. За нарушение трудовой дисциплины они понесли строгое наказание, исключены из комсомола.

Передовая молодежь должна усилить раз'яснение Указов Президиума Верховного Совета СССР от 26 июня и 10 июля, направленных к дальнейшему под'ему оборонной и хозяйственной мощи нашего государства. Воспитывать молодежь в сознательном, дисциплинированном труде, личным примером показывая как надо осуществлять авангардную роль на производстве—почетная обязанность ленинско-сталинского комсомола.

А. СМОЛКИН,
зам. секретаря бюро парторганизации бумкомбината им. Куйбышева.

ПЕРЕДОВАЯ МОЛОДЕЖЬ СТАНЦИИ БАБАЕВО

Комсомольская бригада под'емного цеха, которой руководит комсомолец Королев, считается передовой в депо станции Бабаево. Она из месяца в месяц перевыполняет производственное задание, не имеет брака в работе. Все члены бригады—стахановцы производства.

Из двухсот комсомольцев, работающих в депо, можно назвать еще десятки человек, которые являются инициаторами в любом деле, застрельщиками соревнования, помощниками партийной организации в борьбе за выполнение приказов сталинского наркома Л. М. Кагановича.

Токари Лебедев и Скворцов, медник Добронравов, строгальщик Тарасов выполняют нормы выработки от 150 до 327 процентов.

Среди паровозников ведущее место занимают комсомольские паровозы №№ 5392 и 4437. Машинисты Чумаков—депутат областного Совета, Рокотов, Храбрецов, Чурин, Медведев, помощник Бектерев, кочегар Демичев экономят топливо, не имеют брака в работе, держат паровозы в порядке, водят их раньше срока. Воспитанник комсомола Николай Чумаков и помощник машиниста комсомолец Козлов за образцовую работу награждены значками «Ударнику Сталинского призыва».

Прекрасно водит тяжеловесные поезда комсомолка Е. Каткова. Суровой зимой, когда некоторые из машинистов ссылались на трудности, тов. Каткова своим личным примером показывала, как надо преодолевать трудности.

Подавляющее большинство комсомольцев хорошо усвоили указание В. И. Ленина: «Быть членами союза молодежи значит вести дело так, чтобы отдавать свою работу, свои силы на общее дело. Вот в этом состоит коммунистическое воспитание. Только в такой работе превращается молодой человек или девушка в настоящего коммуниста».

Лучшие из членов комсомола выдвинуты на руководящие посты. Тов. Тимофеев возглавляет цех электромонтеров, тов. Бараев работает бригадиром заготовительного цеха, тов. Тихонов—техником.

Сейчас в депо развертывается социалистическое соревнование за достойную встречу XXIII годовщины Октября, за первенство депо на Северной железной дороге. По инициативе комсомола проводится рейд по проверке готовности к зиме. Организовано 9 бригад, в которые вошли 36 лучших комсомольцев.

Бригада токаря-стахановца Лебедева проверяет, как в механическом цехе осуществляется новый закон о труде, как подготовлены для работы станки и инструменты. Бригада тов. Тимофеева проверяет готовность электростанции к работе в зимних условиях. Вышел первый номер специального бюллетеня, готовится к выпуску второй.

В. ПАШКОВ.

РОСТ

Семь лет тому назад я впервые пришла на фанерный завод. Здесь в то время развертывалась большая стройка...

Работа была незнакома. Начала я свой труд с рядовой работницы, старалась глубоко вникнуть во все дела заводской жизни.

Через три года меня поставили к станку, который вырабатывает основной полуфабрикат для нашей продукции. Передо мною встала задача—как можно лучше освоить машину, научиться вырабатывать больше продукции и высокого качества.

Без отрыва от производства я решила посещать школу техминимума. Не считаясь с трудностями, будучи загружена работой, я находила время учиться, настойчиво овладевала сложной для меня техникой своего производства. Учебу удалось закончить успешно.

Вот уже четвертый год я работаю бригадиром. Нормы выработки выполняю на 180 процентов и больше.

Бережно, с большим вниманием отношусь к своему станку. До начала работы осмотрю его, если требуется, то на ходу, без ущерба для производства, устраняю все неполадки. От этого, во многих случаях, зависит высокая производительность моего труда.

В работе я дорожу каждой минутой. Указ Президиума Верховного Совета СССР о переходе на восьмичасовой рабочий день и семидневную рабочую неделю я встретила с радостью. У нас на заводе большинство рабочих—молодежь, среди них еще есть люди, которые нарушают трудовую дисциплину. Я призываю своих товарищей работать честно, любить свой труд, бороться за лучшие показатели своего завода.

В дальнейшем буду еще настойчивее овладевать своей специальностью, еще выше подниму производительность труда, зная, что своим трудом участвую в великом деле — строительстве коммунизма.

К. ДИЕВА,
комсомолка-бригадир Кадуйского фанерного завода.

Любовь к делу

Посреди поля, между деревнями Соболево и Митенское, стоит здание Соболевской начальной школы. Это — одна из отдаленных от районного центра и, в недавнем прошлом, одна из отстающих школ. Теперь Соболевская школа передовая в районе. За последние два года она добилась стопроцентной успеваемости. В школе нет ни одного второгодника. Нынче, с первых же дней занятий среди всех 85 учащихся высокая дисциплина и неплохая успеваемость.

Когда интересуешься «секретом» успеха школы, сразу видишь большую роль в этом учительницы-отличницы комсомолки Веры Васильевны Юшковой, которая пятый год работает в школе и третий год является заведующей ею.

Звание учителя-отличника не дается даром. Оно завоевывается честным отношением и искренней любовью к труду, к своему делу. Вера Васильевна добилась звания отличницы тщательной подготовкой, хорошим знанием и умелым об'яснением каждого урока. А уроков она дала тысячи.

Но бывает, что и хорошо об'ясненный урок не усваивается отдельными учениками. Создается угроза их отставания. Этой угрозе Вера Васильевна противопоставила индивидуальный подход к каждому ученику. Присматриваясь, она научилась определять кто не усвоил урок. С такими учениками после урока она занимается дополнительно. Теперь ребята уже не дожидаются, когда пригласит учительница, а сами идут к ней за советами.

Почетная задача советского учителя —воспитать у ребят тесную дружбу и спайку, заботу не только о себе, но и о товарищах. Комсомолка Юшкова уделяет этому большое внимание.

Раньше в школе не дружили мальчики и девочки. Их, например, трудно было усадить за одну парту. В этом сквозил какой-то след старого пережитка. Часто на этой почве возникали у ребят ссоры, что отражалось на учебе. Учителя повели борьбу, внушили ребятам вред такого нетоварищеского отношения друг к другу. Теперь уже третий год у мальчиков и девочек прекрасная дружба.

Забота о товарище ярко проявляется в помощи отстающим со стороны отличников. Виноградова Дуся и Смирнова Шура—из одной деревни. В прошлом году обе они учились в III классе. Дуся была отличницей, а Шура отставала. Дуся стала ей помогать дома и в школе, до занятий. Шура подтянулась и выдержала испытания. Теперь обе девочки учатся в IV классе. Дуся с первых же дней помогает Шуре, чтобы она не отставала. Можно еще привести немало примеров, как ученики-отличники заботятся не только о своих успехах, но и об успехах товарищей.

В школе организовано соревнование между классами. Каждый класс стремится быть впереди. Ребята коллективно борются с нарушениями дисциплины, с опозданиями на уроки. Недавно ученицы IV класса Т. Мельникова и Ш. Смирнова после звонка ушли из школы и явились только на второй урок. На следующий день ребята всем классом спросили девочек: почему они так поступили? Девочки поняли свою ошибку. Они извинились перед классом и заявили, что больше этого никогда не допустят. Ученица Мельникова до этого случая была недисциплинированной, слабо училась. Теперь девочку как будто подменили, она успешно занимается и имеет отличную дисциплину.

Умело организовала комсомолка Юшкова и работу учителей с родителями учащихся. Учителя посещают родителей своих учеников, приходят к ним с тетрадями ученика, беседуют не «вообще», а конкретно, советуют им, что надо сделать, какую помощь оказать школе. Проводятся и родительские собрания.

Было бы позорно, если в школе, возглавляет которую комсомолка, хирела пионерская работа. В Соболевской школе пионерский отряд работает по-боевому. Каждый день до начала занятий устраивается линейка. Ребята часто занимаются физкультурой. В прошлом году они разучили и поставили несколько пьес. Выступали перед колхозниками со стихами и песнями. Было проведено немало интересных бесед: о легендарном дрейфе «Седова», о советских героях-пограничниках. Каждая такая беседа еще выше поднимала у ребят стремление к отличной учебе.

Пионерским отрядом руководит комсомолка-акушерка тов. Ишукова, но и Вера Васильевна не стоит в стороне от пионерской работы. Это не значит, что она подменяет вожатого. Нет. Но когда намечается план работы отряда или отдельное мероприятие, комсомолка-учительница и комсомолка-вожатая вместе решают: на каком материале построить беседу, кому поручить провести ее и как провести, чтобы беседа имела большое воспитательное значение. Работа отряда способствует успехам школы в учебе.

Нынче, помимо физкультурного, хорового и драматического кружков, создан кружок юннатов по выращиванию молодняка. Ребята любят труд, любят колхозное хозяйство. Работая в кружке юннатов, они будут иметь связь с колхозами, с животноводческими фермами. Для руководства кружком юннатов Вера Васильевна привлекла комсомолку зоотехника тов. Зашихину.

Так живет Соболевская школа. Так работает 23-летняя комсомолка-учительница Вера Васильевна Юшкова. Четкий большевистский стиль в ее работе не случаен. Он воспитан в ней ленинским комсомолом, в рядах которого Вера Юшкова состоит семь лет.

* * *

«Учиться коммунизму»,—этими словами Владимир Ильич Ленин 20 лет тому назад, определил задачи своего славного детища—комсомола. Вера Юшкова не забывает указаний Ильича. Она служит примером того, как комсомол претворяет в жизнь учение Ленина, работая по-коммунистически на самых различных участках, помогая партии строить коммунистическое общество в нашей стране.

Она обогащает свою память знанием самой необходимой для большевика науки—марксизма-ленинизма. Изучая самостоятельно «Краткий курс истории ВКП(б)», она тщательно конспектирует прочитанное, занимаясь по второму звену.

Являясь членом пленума райкома ВЛКСМ и членом агитколлектива, тов. Юшкова проводит большую общественную работу. Недавно она делала доклад о Международном юношеском дне. 25 сентября, вечером, после работы, выполняла поручение агитколлектива — провела беседу с колхозниками артели «Красное Бекетово» о письме колхозников артели «Красный луч». Краснобекетовцы решили включиться в предоктябрьское соревнование и в подарок к празднику успешно завершить все работы.

Каждый день комсомолки Юшковой наполнен богатым содержанием, интересными делами в школе, в комсомольской организации, в агитколлективе, делами, составляющими в итоге борьбу за коммунизм.

В. БЕЛОВ,
пропагандист Пришекснинского райкома ВКП(б).

Комсомольцы, участники боев с финской белогвардейщиной, награжденные медалями „За отвагу" (слева направо): инструктор обкома ВЛКСМ Б. Н. Орлов и стахановец-лесоруб Андомского леспромхоза А. М. Мастеров.
Фото Вл. Клячина.

ПО-БОЛЬШЕВИСТСКИ ОРГАНИЗОВАТЬ ОБРАБОТКУ И СДАЧУ ЛЬНА

Лен в Велико-Устюгском районе занимает сравнительно небольшой удельный вес. Его посевы в некоторых сельсоветах равны 20—30 гектарам, а в целом по району составляют 1570 гектаров или 4,6 процента посевной площади. И если учесть еще вполне достаточное количество машин и рабочей силы будет ясно, что здесь имеются все возможности, не только во-время сеять лен, но и своевременно его убирать, обрабатывать, сдавать государству, получать при этом высокий доход.

Но прошлая действительность представляла далеко не отрадную картину. Передовых колхозов, получавших хорошие урожаи льна и своевременно выполнявших обязательства по его сдаче государству, насчитывалось не больше десятка. Район по льноводству считался как самый отстающий в области.

Случаи недооценки льна и игнорирования машин были весьма распространенными. Так, например, в колхозах «Об'единение», «Соловьевский» и «Стенька Разин» в прошлом году буквально весь лен сгноили и не получили ни одного килограмма волокна. В районе бездействовало 16 агрегатов Санталова. Из 12 машин Антонова работали только 4, да и то плохо. В колхозах «1-е мая», Опоцкого сельсовета, им. Кагановича, Щекинского сельсовета, и «Новая деревня», Покровского сельсовета, за сезон ими обработано льноволокна лишь по 12—15 центнеров.

Не лучше обстояло дело и с организацией труда. Социалистическое соревнование в колхозах не получало широкого применения. Стахановцев льнообработки М. М. Сазоновскую, П. Б. Бушковскую, П. П. Кокорина, Л. П. Бобыкина, М. В. Балагуровскую, М. В. Копосова, да и многих других, производительность у которых на ручной трепке достигала до 40 килограммов волокна в смену, в колхозах использовали не столько на льнообработке, сколько на других, менее важных, работах.

Партийные и советские организации района не вели решительной борьбы против недооценки льна и антимеханизаторских настроений, не возглавляли почин передовых стахановцев льноводства и, как результат этого, район в прошлом году план по сдаче льнопродукции выполнил на... 41 процент. В колхозах осталось непереработанным 250 тонн льносоломы и 120 тонн тресты.

После того, как были сделаны соответствующие выводы из печального прошлого, партийные, советские и заготовительные организации намного улучшили свое руководство вопросами льноводства. Теребление льна колхозы провели организованно, завершив его к 5 сентября. К 20 сентября на стлища было разостлано 72 проц. льна и снято со стлищ—53,5 процента.

Сейчас во многих колхозах приступили к обработке льна. На 20 сентября уже было сдано государству 10 центнеров высокономерного льноволокна и 112 центнеров льносемени, тогда как ни в прошлом, ни в позапрошлом году к сдаче льнопродукции в это время не приступали.

В колхозах развернулось предоктябрьское социалистическое соревнование за досрочное выполнение плана льнозаготовок. Например, льноводки колхозов «Понизовец», «Ударник», «Автодор» и «Дальновидец», Будринского сельсовета, взяли на себя обязательство выполнить план сдачи льноволокна к 23-й годовщине Октября. Свои обязательства они подкрепляют делом. Изо дня в день повышая производительность, звено А. В. Полицинской в сельхозартели «Понизовец», 18 сентября натрепало вручную 112,5 килограмма льноволокна. Члены звена М. В. Сазоновская, Р. Ф. Попова и М. П. Щукина в этот день натрепали по 26—30 килограммов льноволокна. Все волокно сдано ими 14—15 и 16 номерами.

Почин будринских льноводок, обратившихся ко всем колхозникам и колхозницам района с призывом быстрей завершить льнообработку, подхвачен почти во всех сельсоветах. Следуя их примеру, добиваются успеха и десятки других колхозов.

Но для обеспечения полного успеха, сделано еще далеко не все. Проверка показала, что многие льнотрепальные пункты, машины и агрегаты к работе не подготовлены. Из 12 машин Антонова—5 еще не отремонтированы, для работы на них в некоторых колхозах нет машинистов.

Полнейшую бездеятельность проявляют директор Юдинской МТС тов. Задорин и Велико-Устюгской тов. Грушин. Уж кого как не их обязывает постановление об уборке и заготовках сельхозпродукции обеспечить своевременную подготовку и пуск в работу высокопроизводительных льнообрабатывающих машин, но ни тот, ни другой этого не сделали. Машины бездействуют, машинисты к ним не подготовлены, не смотря на то, что под боком у МТС областная школа механизации.

Время не ждет. Сейчас дорог буквально каждый час. Вот почему партийным, советским и заготовительным организациям района необходимо по-большевистски взяться за быстрейшее устранение всех недоделок, за организацию подлинно-массового социалистического соревнования на обработке льна. Только тогда с успехом будет выполнен план сдачи льнопродукции и район выйдет в шеренгу передовых в области.

М. ПАВЛОВ.

ДОСРОЧНО ЗАКОНЧЕНЫ СПЛАВНЫЕ РАБОТЫ

Харовская запань на реке Кубине в текущем году досрочно закончила свои работы, пропустив за сплавной сезон для Высоковской запани 503 тысячи кубометров древесины и рассортировала больше 49 тысяч кубометров для промышленных предприятий Харовского района.

На запани работало 73 человека из них 42—рабочие постоянного кадра. Многие сплавщики показывали стахановские образцы труда. Лучшими являются бригадир тов. А. Зимин, работающий бригадиром пять лет, тт. С. Красноборов, С. Онупев, А. Хлебосолов и другие, систематически перевыполняющие нормы выработки.

В работе запани большую роль сыграл Указ Президиума Верховного Совета СССР от 26 июня, после которого укрепилась трудовая дисциплина, поднялась производительность труда.

В связи с окончанием работы часть рабочих переключена сейчас на мелиоративные работы в верховьях реки Кубины.

Н. РУМЯНЦЕВ.

ПРЕСТУПЛЕНИЕ ТЕХНИЧЕСКОГО ДИРЕКТОРА

В разрешении задач дальнейшего развития народного хозяйства, которые должны быть осуществлены в период третьей сталинской пятилетки, борьба за качество продукции и товаров приобретает огромное значение.

Изданный Указ Президиума Верховного Совета СССР от 10 июля об ответственности за выпуск недоброкачественной и некомплектной продукции дал нашим хозяйственникам оружие огромной силы в борьбе со всякими бракоделами, создал все условия для выпуска продукции высокого качества.

В результате осуществления нового закона о качестве, на многих предприятиях резко снизился выпуск бракованной продукции или совершенно ликвидирован брак. Этот закон выявил замечательных руководителей, обеспечивших государству выпуск продукции только высокого качества. Одновременно закон разоблачил руководителей, вставших на антигосударственный путь и упорно продолжавших выпускать недоброкачественную продукцию.

В числе последних оказались руководители некоторых предприятий и нашей области. Руководители швейной фабрики имени Клары Цеткин на протяжении долгого времени выпускали недоброкачественную продукцию. В течение первого полугодия 1940 года фабрикой было выпущено недоброкачественных товаров (пальто, костюмов и пр.) на сумму 682 тысячи рублей, причем все они были сданы на базу Роспшвейсбыт. Забракованная продукция была возвращена обратно и фабрике пришлось дополнительно заплатить штраф в сумме 11.044 рубля.

И даже после Указа от 10 июля на фабрике выпуск недоброкачественной продукции не уменьшился, а увеличился. Антигосударственные дела, творящиеся на фабрике, технический директор Горбовский пытался на областном суде, состоявшемся 23 — 25 сентября, об'яснить низкой квалификацией рабочих и бракеров.

В действительности дело обстояло совершенно иначе. Горбовский, как технический руководитель, не анализировал причины брака выпускаемой продукции и совершенно не проводил организационных мероприятий по налаживанию технологического процесса. Из цехов в отделочный цех продукция поступала с разными дефектами, а оттуда—в склады.

По распоряжению Горбовского в июле был дан отпуск 300 квалифицированным рабочим цеха пошивки шерстяных пальто и полупальто. После этого сразу же была создана сборная бригада из неквалифицированных рабочих по пошивке шерстяных изделий. И вполне естественно, эта сборная бригада в июле — августе давала по 800 штук и больше бракованной продукции, требующей переделки. В силу этого все цеха были завалены бракованной продукцией, производственный план не выполнялся.

Горбовский, видя такое угрожающее положение, пошел в обход советских законов. Решено было всю бракованную продукцию переделать за счет продления испытательного срока для вновь принятых рабочих со ставкой 115 рублей. Горбовский заведомо знал, что среди рабочих это противозаконие вызовет вполне справедливое возмущение. Однако, он пошел на это преступление, обезличил материальную ответственность за выпуск продукции с браком.

Дирекция фабрики, вместо того, чтобы принять решительные меры, исправить создавшееся положение, изменить технологический процесс и об'явить беспощадную борьбу с бракоделами, стала в роли посторонних наблюдателей. Мастера цехов самоустранились от руководства работой и сами взялись за переделку бракованной продукции. Директор Никуличев, для покрытия убытков, вызванных браком, начал изыскивать денег взаймы.

Лучших людей, предотвращающих выпуск бракованной продукции, на фабрике не поощряли. Рационализаторские предложения отсутствовали. За текущий год ни один рабочий не сдавал технического экзамена.

Все эти факты и другие преступные дела Горбовского вскрылись на суде. Судебная коллегия по уголовным делам Вологодского областного суда приговорила Горбовского к тюремному заключению на пять лет.

Этот урок должен научить тех хозяйственников, которые еще не сделали для себя должных выводов из Указа от 10 июля, не перестроили своей работы, попустительствуют людям, нарушающим советские законы о качестве продукции.

П. БОЙЦОВ,
зам. председателя облсуда.

В ЛАТВИЙСКОЙ ССР

При Научно-исследовательском институте сельскохозяйственного труда и селекционной станции (хутор „Большой Платон", Митавского уезда) открыты курсы по подготовке трактористов для МТС, организуемых в Латвийской ССР.

На снимке: Трактористы изучают гусеничный трактор СТЗ (Сталинградский тракторный завод) В центре, справа—инструктор тов. Бауман об'ясняет работу мотора.

Фото Ф. Кислова (Фото ТАСС).

Призыв в Красную Армию и Военно-Морской Флот

ПОД БОЕВЫЕ ЗНАМЕНА КРАСНОЙ АРМИИ

В Чагодощенском районе в течение восьми дней проходил призыв в Красную Армию и Военно-Морской Флот. Через призывную комиссию прошли сотни юношей, здоровых телом и духом, полных горячей любви и преданности социалистической родине, партии Ленина—Сталина.

Молодые патриоты горели одним желанием—как можно скорей узнать решение призывной комиссии о зачислении их в ряды Красной Армии.

Такими же чувствами были наполнены сердца их отцов и матерей.

В предпризывные дни и в период работы призывной комиссии родители призывников отказывались от льгот, предоставляемых их сыновьям.

Родители тракториста тов. Меньшикова С. Я. писали в своем заявлении в райвоенкомат: «У нас два сына, один служит в Красной Армии танкистом, другой сын, Сергей, должен завтра призываться, но ему предоставляется льгота, как мы уже престарелые, но мы от льготы отказываемся и просим зачислить его в ряды Красной Армии. Пускай он, как и первый сын, защищает нашу любимую родину и оберегает мирный труд советского народа».

Старый рабочий-стеклодув, проработавший десятки лет на производстве и в настоящее время состоящий на пенсии, отец призывника тов. Хахалина, узнав, что его сыну предоставили льготу, лично сам пришел с заявлением в призывную комиссию. В заявлении говорилось: «Я недоволен тем, что моему сыну из-за нас, стариков, предоставили льготу, мы вместе с матерью отказываемся от льготы, мы—пенсионеры, нас государство обеспечивает, а поэтому просим призывную комиссию зачислить сына в Красную Армию».

Просьба патриотов-родителей была удовлетворена, тов. Меньшиков зачислен в авточасть, тов. Хахалин—в железнодорожные войска.

Таких заявлений поступало в призывную комиссию десятки.

Призыв в районе прошел организованно, на высоком политическом уровне.

Под боевые знамена Красной Армии призвано здоровое, физически крепкое, грамотное и вчерне подготовленное в военном отношении пополнение.

Из общего количества призванных 63 процента—комсомольцы, члены и кандидаты ВКП(б), 6 процентов имеют высшее и среднее образование, 25 процентов окончили 7—9 классы средней школы, 65 процентов—4 класса. Среди призывников нет ни одного неграмотного.

37 процентов общего количества призывников—значкисты ГТО, 50 процентов—значкисты ГСО, 56 процентов—значкисты ВПХО, 33 процента—Ворошиловские стрелки.

Новое пополнение через несколько дней вольется в ряды нашей доблестной Красной Армии и Военно-Морского Флота.

Д. КОВШИКОВ,
Чагодощенский райвоенком.

ПАТРИОТЫ

— Вам предоставляем льготу по семейным обстоятельствам,—об'явил председатель призывной комиссии Ивану Смирнову, колхознику сельхозартели «Кумино», Петриневского района.

— Льгота?—переспросил Смирнов.— Я от льготы отказываюсь. Моя семья в состоянии прожить и без меня, она себя обеспечит. Мои родители просят принять меня в Красную Армию. Вот заявление...

Смирнов подал председателю призывной комиссии помятый листок бумаги. На нем было написано: «Я желаю, чтобы мой сын Иван Иванович был бойцом Красной Армии и защитником родины. Несмотря на то, что мне 60 лет, но сам себя обеспечу...». Под заявлением подпись отца—Ивана Дмитриевича Смирнова, заверенная сельсоветом.

В первый день призыва была предоставлена льгота Павлу Халичеву. Он на третий день явился в призывную комиссию вместе со своей матерью Ефалией Федоровной. Мать обратилась с убедительной просьбой принять ее сына в Красную Армию. Комиссия просьбу ее удовлетворила, зачислила Павла Халичева в артиллерию.

Тракторист Петриневской МТС Александр Голубев по собственной инициативе пришел на призывной пункт. Во время перерыва подошел к председателю призывной комиссии:

— Товарищ военком, прошу принять меня в ряды Красной Армии.

— Нельзя, товарищ Голубев. Вы поработайте, физически еще больше окрепните, растите политически, а через год мы вашу просьбу и желание учтем,— ответил военком тов. Крутиков.

— Как же так, ведь нехватает-то мне до положенного возраста всего лишь восьми дней. Неужели из-за таких пустяков должен ждать еще год?!—с горечью проговорил патриот.

... Высок патриотизм советской молодежи, огромна тяга ее в Красную Армию и Военно-Морской Флот.

В. УЗИКОВ.

ПОЛОВИНА ПРИЗЫВНИКОВ—КОМСОМОЛЬЦЫ

К столу призывной комиссии подошел Федор Соколов, колхозник сельхозартели «Наш Совет», Пришекснинского района. В его трудовой книжке—363 трудодня. Готовясь к призыву, он дал слово работать на вывозке хлеба на заготовительный пункт так, чтобы к дню призыва колхоз полностью рассчитался по поставкам зерна государству. Свое слово он сдержал.

— Где бы вы желали служить? — спрашивает его председатель призывной комиссии тов. Лобов.

— Прошу зачислить в войска НКВД.

После короткого совещания с членами призывной комиссии, тов. Лобов об'являет:

— Вашу просьбу, тов. Соколов, мы удовлетворяем.

Молодой патриот выражает благодарность призывной комиссии.

Колхозника сельхозартели «Земледелец» Александра Цветкова, знакомого с тракторным делом, призывная комиссия зачисляет в бронетанковую часть, Сергея Кононова—в Военно-Морской Флот.

Прекрасное пополнение дает Красной Армии и Военно-Морскому Флоту Пришекснинский район. Почти половина призывников — комсомольцы. 4 процента общего количества призываемых имеют среднее образование, 26 процентов—неполное среднее и 65 процентов имеют образование не ниже 5 классов.

Молодежь энергично готовилась к призыву, настойчиво овладевала военными знаниями. 34 процента общего состава призывников имеют значки ГТО, 67 проц. — ГСО, 58 проц.—ПВХО, 17 процентов—Ворошиловские стрелки.

Работающие в призывной комиссии врачи отмечают высокое физическое развитие призывной молодежи.

А. БЕЛЯЕВ.

Будем крепить несокрушимую мощь родины

Прежде всего, шлю горячий красноармейский привет землякам—призывникам Вологодской области. Дорогие товарищи! Нет большей чести, чем быть верным сыном социалистической родины, стойким защитником ее границ, мирного труда 193-миллионного советского народа. Нет лучшей награды для молодых патриотов, как получить боевое оружие и в совершенстве владеть им.

Я надеюсь, что вы, придя в ряды Красной Армии и Военно-Морского Флота, будете овладевать сложной боевой техникой так же настойчиво, упорно, как работали на фабриках и заводах, на колхозных полях, будете отличниками боевой и политической подготовки.

Приезжайте же, боевые друзья, мы ждем Вас и готовим радостную встречу. Будем вместе крепить несокрушимую мощь вооруженных сил страны социализма, стоять на страже великих октябрьских завоеваний.

Краснофлотец Е. ШУМИЛОВ,
Черноморский флот.

Приготовление бурого сена

Если во время уборки дожди чередуются с хорошей погодой, то можно приготовлять так называемое бурое сено, которое делается следующим образом. Скошенную траву просушивают в прокосах и валках до потери 50 проц. влаги. Заметим, что трава в таком состоянии влажности шуршит, издает характерный душистый запах сена. При сильном скручивании пучка травы из нее не выделяется вода. Просушив траву, ее складывают в узкий стог, высота которого в 2,5 раза больше чем поперечник его основания. Общий вес стога, во избежание сильного разогревания травы, надо делать не больше 25—30 центнеров.

Основное требование при приготовлении бурого сена заключается в том, чтобы трава не содержала наружной влаги, т. е. не была смочена дождем или росой. Траву укладывают в стог слоями толщиной в 50—70 сантиметров. Каждый такой слой тщательно уплотняют, чтобы в нем не осталось пустот и только после этого кладут следующий слой травы.

Стог суживают к основанию и делают с конусовидной вершиной. После завершения стога верх его покрывают соломой. На 3—5 день после укладки стога, сено в нем начинает разогреваться и затем постепенно охлаждается. Чтобы избежать чрезмерного повышения температуры сена в стогу, вследствии чего возможно самовозгорание, необходимо следить за температурой стога. Для этого при укладке стога в него вставляют железный прут. Если прут сильно нагрелся, то стог нужно разбросать и после охлаждения сена вновь сложить.

Хорошо приготовленное бурое сено имеет бурый, темный цвет, приятный хлебный запах, охотно поедается скотом.

Агроном АБРАМОВ.

РАСШАТАНА ТРУДОВАЯ ДИСЦИПЛИНА

В племсовхозе «Молочное» уборочные работы затянулись. Здесь не полностью используют рабочую силу, есть немало случаев нарушений трудовой дисциплины.

Вот факты. Не так давно 7 молодых рабочих в течение семи дней с утра до вечера просиживали без дела у главной конторы в ожидании командировки по сопровождению бычков. Таким образом люди потеряли 56 рабочих дней.

Оказывается, 7 человек ожидали, когда подадут вагоны под погрузку. По ведь директор тов. Кирпанев ежедневно видел сидевших людей без дела у конторы и мер к использованию их на работе не принял.

Вот второй случай. 16 сентября бригадир 2-й фермы Макаров дал распоряжение рабочему Ваничеву поехать за хлебом. Ваничев отказался по той причине, что он берет сегодня выходной день и ушел домой. За ним посылали людей, уговаривали выйти на работу. И только спустя 2 часа Ваничев явился на работу. Его надо было немедленно отдать под суд, но руководители совхоза как видно, не считают это нужным. Неудивительно, что и дисциплина не укрепляется.

И. СЕРГЕЕВ.

Накануне юбилея пединститута

ИСТОРИЯ ОДНОЙ КАФЕДРЫ

С незначительным по своему составу коллективом, состоящим из нескольких студенческих групп I-го курса и небольшого числа научных работников, не имея сколько-нибудь удовлетворяющей потребности вуза учебной базы—оборудованных кабинетов, лабораторий, библиотеки и др. подсобных учреждений, начал свою работу в 1930 году вновь открывшийся Вологодский педагогический институт.

В частности, на физико-математическом факультете, где я веду занятия, был один математик, два физика и один лаборант. С этим составом пришлось развертывать учебную работу.

Я вспоминаю то время, когда в просторной, но совершенно необорудованной аудитории с группой студентов в несколько человек приходилось читать первые лекции по физике, не имея при этом возможности сопровождать их каким-нибудь экспериментом.

Еще большие затруднения вставали перед преподавателями при проведении лабораторных занятий по физике, где недостаток приборов остро давал себя чувствовать и вынуждал ограничиваться минимальным количеством лабораторных заданий студентам.

В первый год существования института кабинет физики располагал лишь незначительным количеством физических приборов, взятых во временное пользование из педучилища, и небольшого оборудования, приобретенного институтом к моменту его открытия.

Теперь, когда институт имеет хорошо оборудованные кабинеты и лаборатории, об этом вспоминаешь, как об эпизоде далекого прошлого из жизни института.

За 10 лет институт провел большую организационную и созидательную работу в налаживании учебно-производственной работы.

Я вспоминаю тот под'ем, с каким принялись мы за организацию кабинета и лабораторий по физике. Надо было в короткий срок оборудовать машинный зал с установкой генератора для зарядки аккумуляторов, техническую электросеть для обеспечения лабораторий током, нужно было произвести хозяйственное оборудование помещения для приспособления его к учебным занятиям, оборудовать кабинет и лаборатории необходимой аппаратурой и приборами.

Силами студентов и работниками кафедры было выполнено немало упрощенных самодельных приборов, изготовлено достаточное количество схем, чертежей и др. наглядных пособий для использования их на занятиях в институте.

Так при дружной спайке коллектива научных работников и студентов переживались первые дни испытаний молодого вуза.

Благодаря значительным ассигнованиям со стороны Советского правительства, институт в сравнительно короткий срок смог обеспечить себя научными кадрами, приобрести необходимое оборудование для кабинетов и лабораторий и наладить нормальную учебную работу.

Через три года, в 1933 году, институт дал первый немногочисленный выпуск молодых специалистов-педагогов, в которых так остро нуждался наш Северный край.

К пятилетнему юбилею институт пришел уже в значительной степени окрепший организационно, пополненный кадрами и имел расширенные и достаточно оборудованные кабинеты и лаборатории, в основном отвечавшие требованиям вуза.

Ряд последовавших решений партии и правительства о высшей школе, направленных на укрепление вузов и улучшение качества работы в них, вызвал новую волну под'ема в среде научных работников и студенчества.

К десятилетнему юбилею института кафедра физики значительно увеличила количество оборудованных лабораторий и коренным образом изменила организацию и методику проведения лабораторных занятий со студентами. Она имеет 6 научных работников, 4 лаборанта и 1 препаратора, располагает оборудованными кабинетами физики и методики физики и лабораториями по механике, теплоте и молекулярной физике, электричеству, оптике и акустике, электро и радиотехнике, особым оборудованием для проведения спецпрактикума по физике для студентов IV курса физического отделения. Институт имеет оборудованную астрономическую вышку для наблюдений и учебных целей при проведении занятий по астрономии.

В настоящий момент кафедра физики подготовляет оборудование научно-исследовательской лаборатории для выполнения научных работ работниками кафедры.

За время существования института физико-математическим факультетом было выпущено 365 учителей для школ Архангельской и Вологодской областей, из которых есть не мало педагогов, зарекомендовавших себя как прекрасных организаторов учебно - педагогического процесса в школе. Среди них—молодой педагог, питомец Вологодского пединститута Зинаида Алексеевна Молокова, получившая высокую оценку своей работы со стороны партии и правительства и награжденная орденом Трудового Красного Знамени.

Бывшие студенты-отличники, оставленные при институте для научной подготовки, И. Усов, С. Задумкин, А. Гусева работают сейчас ассистентами в институте. Они проявили себя, как вполне подготовленные, квалифицированные работники и заслуженно пользуются уважением и любовью со стороны студентов института.

Оглядываясь на пройденный путь, полный творческой, созидательной работы, который прошел институт, можно с уверенностью сказать, что при том внимании и заботе, которые уделяют партия и правительство высшей школе, Вологодский педагогический институт встанет в шеренгу передовых вузов, способных дать нашей великой стране сотни и тысячи высококвалифицированных педагогов.

А. КУЗЬМИНСКИЙ,
доцент, заведующий кафедрой физики.

АНГЛО-ГЕРМАНСКАЯ ВОЙНА

ГЕРМАНСКИЕ СООБЩЕНИЯ

БЕРЛИН, 1 октября. (ТАСС). Верховное командование германской армии сообщает: «В течение дня и ночи германская авиация атаковала важнейшие военные об'екты Англии. Главный удар был направлен на Лондон и территориальные воды британских островов. Несмотря на сильные действия противовоздушной обороны в лондонском и ливерпульском портах возникло много пожаров. Успешной бомбардировке подверглись также авиационный завод в Южной Англии, аэродром и порт на юго-восточном побережье Англии. Дальнобойная артиллерия обстреляла неприятельские пароходы в порту Дувра. Северо-западнее Ирландии потоплен неприятельский торговый пароход тоннажем в 10 тысяч тонн. У восточного побережья Шотландии в районе Эбердина рассеян вражеский караван судов. Два, получивших повреждения, парохода загорелись».

Две наших подводных лодки потопили восемь вооруженных неприятельских торговых судов общим тоннажем 49.760 тонн. Два других парохода тяжело повреждены.

Вчера неприятель потерял 68 самолетов. Мы—31. В воздушных боях особенно отличился старший лейтенант Штрейт, сбивший три неприятельских самолета.

АНГЛИЙСКИЕ СООБЩЕНИЯ

ЛОНДОН, 1 октября. Официально сообщается, что вчера самолеты противника предприняли четыре налета на южные и юго-восточные районы Англии. Английские зенитные батареи и истребители действовали несколько часов беспрерывно. В первых двух налетах ни одному германскому самолету не удалось достигнуть Лондона. Бомбардировке подвергся ряд пунктов на юго-востоке страны. В городах Бексхилле и Гастингсе—имеются разрушения и жертвы. При третьем налете несколько германских бомбардировщиков проникло в глубь страны. Сведений о бомбардировке не поступало. Во время наиболее крупного четвертого налета 180 германских машин проникших в глубь страны, были атакованы английскими истребителями. Незначительному количеству удалось прорваться и сбросить бомбы на западные предместья Лондона. Причинен некоторый ущерб. Имеются жертвы среди населения.

Другой отряд германских самолетов бомбардировал три города в графстве Дорсет, Саффолк и в долине Темзы. Имеются жертвы.

Всего вчера уничтожено 47 германских самолетов. Английская авиация потеряла 22. Сообщается также, что были отбиты все шесть налетов германской авиации на юго-восточную Англию и район Бристоля.

Английская авиация бомбардировала в ночь на 30 нефтеочистительные заводы в Магдебурге и Ганновере, где произошли сильные взрывы и пожары, алюминиевые заводы в Виттерфельде, газовые в Штутгарте, товарные склады в Оснабрюкке и Кельне и аэродромы в Германии, Голландии и Бельгии. Некоторые аэродромы сильно повреждены. В результате бомбардировки железнодорожных центров в Германии возникли пожары на сортировочных станциях в Кельне, Оснабрюкке и Гамме.

Английские бомбардировщики, оперировавшие над Голландией, атаковали авиационные заводы Фоккер вблизи Амстердама. На многих заводских зданиях вспыхнули пожары.

(ТАСС).

ГЕРМАНСКАЯ ПЕЧАТЬ О ПАКТЕ ТРЕХ ДЕРЖАВ

БЕРЛИН, 30 сентября. (ТАСС). Вся германская печать широко комментирует текст пакта, заключенного между Германией, Италией и Японией.

Газета «Национальцейтунг» пишет, что «в самом разгаре войны Германия и Италия получили подкрепление в лице Японии. Япония, Германия и Италия представляют собой единый военный блок.

После заключения пакта Япония таким образом выступает на стороне держав оси в их окончательной борьбе против Англии».

Газеты отмечают, что берлинский пакт распределил сферы влияния между державами оси и Японией.

Подчеркивая особую роль США в борьбе Англии, газета «Гамбургер фремденблат» заявляет, что в США сказывается влияние военной партии, действующей в целях укрепления союза с Англией. Газета возлагает на эту военную партию ответственность за дальнейшее расширение войны.

Все газеты подчеркивают, что отношения держав—участников берлинского пакта к СССР не претерпели никаких изменений.

Особое значение, пишет газета «Берлинер берзен цейтунг», имеет тот факт, что «договор трех держав никоим образом не касается настоящих и будущих отношений между тремя государствами и Советским Союзом». В таком же духе высказываются и другие газеты.

Сегодня все газеты публикуют подробные выдержки из статьи газеты «Правда»—«Берлинский пакт о тройственном союзе».

ОТКЛИКИ В АНГЛИИ НА ЗАКЛЮЧЕНИЕ ПАКТА ТРЕХ ДЕРЖАВ

ЛОНДОН, 30 сентября. (ТАСС). Как сообщает агентство Рейтер, английская печать единодушно признает, что пакт трех держав оформляет отношения, фактически существовавшие между Германией, Италией и Японией уже длительное время. «Таймс» пишет, что «Япония сделала заявление о симпатиях, которые никогда не скрывались».

По общему мнению лондонских кругов, заключение пакта приближает вступление США в войну.

Газета «Дейли телеграф энд Морнинг пост» подчеркивает, что заключение пакта не может явиться для США причиной отказа от осуществления намеченной правительством США политики. Америка, заключает газета, «в состоянии игнорировать пакт и определять свою политику, не считаясь с его пунктами».

Газета «Сандей таймс» следующим образом об'ясняет цели, преследуемые участниками берлинского пакта: японцы надеются, что пакт удержит Рузвельта от действий в Тихом океане. В свою очередь Германия и Италия рассчитывают на то, что это помешает США оказывать помощь Англии. «Однако,—утверждает газета, — вряд ли новый пакт окажет большое влияние в том или другом направлении».

Английская печать выражает уверенность в еще большей помощи со стороны США и дальнейшем укреплении Англо-американских отношений

ПЕЧАТЬ США О ПАКТЕ МЕЖДУ ГЕРМАНИЕЙ, ИТАЛИЕЙ И ЯПОНИЕЙ

НЬЮ-ЙОРК, 30 сентября. (ТАСС). Вашингтонский корреспондент агентства Юнайтед Пресс сообщает, что в авторитетных кругах не сомневаются в том, что пакт направлен против США. Большинство газет признает, что этот пакт расширяет сферу войны. Газета «Нью-Йорк пост» призывает к усилению помощи Англии и предоставлению ей большего количества вооружений, танков и самолетов. Одновременно газета требует разрыва всех торговых отношений с Японией.

Политический обозреватель газеты «Нью-Йорк геральд трибюн» Липпман заявляет, что для США сугубо важен как Атлантический, так и Тихий океаны и что сохранение английских островов жизненно необходимо. Липпман подчеркивает, что «с потерей английских островов США потеряют и Дальний Восток».

Большинство газет настаивает на увеличении помощи со стороны США Англии.

Подготовка к созданию технических комиссий, предусмотренных тройственным пактом

ТОКИО, 1 октября. (ТАСС). Агентство Домей цусин сообщает, что, «по авторитетным сведениям, между Токио, Берлином и Римом идут переговоры о создании об'единенных технических комиссий, предусмотренных четвертым пунктом трехстороннего пакта, заключенного в Берлине 27 сентября между Японией, Германией и Италией. Три об'единенные комиссии по политическим, экономическим и военным вопросам будут созданы в Токио и Берлине. В функции этих комиссий будет входить разработка точной формулы сотрудничества трех участников пакта в политической, экономической и военной областях.

Пребывание Фариначчи в Германии

БЕРЛИН, 1 октября. (ТАСС). По сообщению Германского информационного бюро, 30 сентября в Берлин прибыл итальянский министр без портфеля, член большого фашистского совета Фариначчи.

Далее Германское информационное бюро сообщает, что сегодня Фариначчи был принят Гитлером.

Англия намерена открыть дорогу Бирма-Китай

НЬЮ-ЙОРК, 1 октября. (ТАСС). По сообщению агентства Ассошиэйтед Пресс, в хорошо информированных лондонских кругах заявляют, что Англия в связи с изменением обстановки на Дальнем Востоке намерена открыть дорогу Бирма-Китай. Англия консультировалась по этому поводу с правительством США. Полагают, что заключение Японией пакта с Германией и Италией ускорит открытие дороги. Передают, что на вчерашнем совещании верховных комиссаров Канады, Австралии, Новой Зеландии и Южной Африки обсуждался вопрос о возможности ограничения экспорта из Британской империи в Японию.

ЯПОНО-АМЕРИКАНСКИЙ ИНЦИДЕНТ В ШАНХАЕ

ШАНХАЙ, 1 октября. (ТАСС). 29 сентября вечером американский матрос, проходивший по набережной Банда (район Шанхая), где сосредоточены английские и американские деловые учреждения, был задержан японскими жандармами и уведен в помещение банка путей сообщения, захваченное японскими властями еще 11 месяцев тому назад. Полиция международного сеттльмента, узнав об инциденте, безуспешно пыталась освободить арестованного, столь же безуспешную попытку предпринял и американский береговой патруль. Японцы освободили матроса лишь после того, как американские власти официально заявили строгий протест японским властям в Шанхае.

Вчера утром командующий американской азиатской эскадрой адмирал Харт совещался с американским генеральным консулом в Шанхае и командиром американского полка морской пехоты в Шанхае полковником Пеком. Подробности совещания неизвестны. Как полагают в журналистских кругах, на совещании обсуждался не только инцидент с арестом американского матроса, но и другие вопросы, связанные с охраной тех секторов международного сеттльмента, которые охраняются в настоящее время волонтерским корпусом.

Передвижение американских военных кораблей

НЬЮ-ЙОРК, 1 октября. (ТАСС). Как передает агентство Юнайтед Пресс, ряд кораблей азиатского флота США, включая два отряда эсминцев, прибывает из китайских вод на Филиппинские острова. Агентство отмечает, что военно-морские власти отказываются подтвердить сообщение из Гонолулу об усилении находящегося там американского флота

ВО ФРАНЦУЗСКОМ ИНДО-КИТАЕ

ШАНХАЙ, 1 октября. (ТАСС). По сообщению агентства Юнайтед Пресс, Хайфон находится под полным контролем японских войск. Вчера отряд японских солдат ворвался здесь в здание, принадлежащее американской дальневосточной торговой компании. Японцы сорвали развевавшийся на крыше здания американский флаг и изорвали его в клочки. Все европейцы и американцы, проживающие в Хайфоне, вынуждены теперь брать разрешение у японских властей для того, чтобы пройти по улицам города.

НЬЮ-ЙОРК, 1 октября. (ТАСС). Агентство Ассошиэйтед Пресс, ссылаясь на хорошо информированные источники, передает, что «высшие японские и французские чиновники совещаются относительно проблем, возникших в связи с предоставлением Японии военных возможностей в Северной части Индо-Китая». Французские и японские представители выехали в Лансонь для разрешения вопроса об освобождении французских солдат, содержащихся в Лансоне со времени занятия города японскими войсками.

Штат японского консульства и японские резиденты возвратились в Ханой.

БОТАНИЧЕСКАЯ ЭКСПЕДИЦИЯ

В Вологду вернулись последние участники ботанической экспедиции по северо-восточным районам области.

В состав экспедиции входили три научных работника и старший лаборант кафедры ботаники пединститута имени Молотова В. М., а также пять студентов факультета естествознания.

С 16 июля по 30 августа экспедиция полностью обследовала 8 районов. За это время был проделан, в пределах обследованной территории, рабочий маршрут в 1500 километров. Собрано 4500 листов гербария и ряд других материалов, характеризующих растительность области, произведено свыше 200 подробных описаний растительности.

Наиболее уязвимым местом в работе экспедиции являлась проблема транспорта. Пришлось использовать все «оказии» для того, чтобы выдержать свой маршрут по заранее разработанному плану и в установленные сроки. Особенно тяжелыми участками были «волоки» между Вожегодским, Верховажским и Тарногским районами. Ночевать чаще всего приходилось в населенных пунктах, где в большинстве случаев участники экспедиции встречали радушный прием. Особенно теплый прием был оказан в Нюксенском районе. Здесь были предоставлены все условия для работы экспедиции и проявлено самое чуткое отношение со стороны председателя райисполкома — депутата Верховного Совета РСФСР тов. Бусыревой, а также и других товарищей.

В ряде обследованных районов было выявлено тяжелое положение с кормовой базой. Для молочного скота часто отведены такие выпасные площади, производительность которых крайне низка—иногда два—три центнера на гектар. Такое состояние кормовой базы заставило экспедицию самым внимательным образом отнестись к выявлению неиспользованных ресурсов, которые могли бы улучшить положение в части дополнительных кормов. Пришлось изучить перелоги, болота и целый ряд других «бросовых» площадей.

Попутно экспедицией был собран материал и по засоренности полей. Выявлялись также площади распространения дикорастущих кормовых растений, которые с успехом могут быть применены на наших колхозных полях и дадут лучшие показатели по сравнению с рядом завозимых растений.

Во всех обследованных районах отмечена слабая работа агрономов по вопросам улучшения кормовой базы. Агрономы больше заняты всякого рода канцелярскими вопросами, чем работой на полях и в колхозах. Между тем каждый район нашей области весьма велик и имеет самые разнородные естественно-исторические условия, которые требуют особых методов постановки хозяйства. Серьезной работы по экспериментированию, по выявлению наиболее подходящего ассортимента растений для травосмесей, для залужения и вообще для улучшения лугов и выпасов ни в одном из районов нет или же делаются лишь слабые попытки в этом направлении.

Все это пред'являет к работе экспедиции весьма высокие требования, так как собранный ею материал в значительной мере может быть использован на разрешение целого ряда производственных вопросов.

В то же время, обследованиями экспедиции охвачены такие районы области, по которым в литературе имеется мало сведений, в связи с чем собранный материал представляет большую научную ценность.

В настоящее время основные участники экспедиции заняты обработкой собранных материалов, определением и монтировкой гербария, подбором литературы и другими вопросами.

Окончательное оформление материала и составление отчетов будет закончено к февралю 1941 года. После этого предположено оформить работы экспедиции в виде небольшого печатного сборника «О растительности северо-восточных районов Вологодской области»

Доцент В. ТАРЧЕВСКИЙ, руководитель ботанической экспедиции.

ОБРАЗЦОВЫЙ МАГАЗИН

Вологодский магазин Роскультторга (заведующий В. И. Орлов) занял первое место среди культмагов РСФСР. Ему присуждено красное переходящее знамя, которое до последнего времени держало Новосибирское отделение.

Магазин значительно перевыполнил план товарооборота, добился большой экономии по издержкам обращения. Заведующие отделами М. А. Масленникова, В. Н. Серкова и Н. С. Кипикина, заключившие между собою индивидуальные договора на соревнование, образцово поставили дело, выполняют свои обязательства.

В магазине организована стахановская школа, продавцы на практике под руководством опытных работников изучают приемы быстрого и культурного обслуживания покупателя. Товар, поврежденный в пути, магазин не списывает в брак, как это обычно принято, а починяет,—для этого открыто специальное реставрационное отделение.

За счет самозакупок значительно расширен ассортимент товаров. Раньше, например, магазин не торговал рыболовными принадлежностями, а в летний сезон текущего года он их закупил и продал на 50 тыс. рублей. Благодаря хорошей организации труда, штат магазина сокращен на 25 процентов

ХОД ОСЕНИ

Еще 19 сентября над городом, совсем по весеннему, неожиданно пронеслась гроза—с громовыми раскатами, ослепительными вспышками молний, с получасовым ливнем—пожалуй, самая сильная в этом году. Казалось, лето не хочет уходить и еще побалует людей теплыми, погожими деньками.

Но ход осени неудержим. 30 сентября, утром, вологжане, направляясь на работу, наблюдали первый снег: белые крупинки, мешаясь с мелким дождем, кружились в воздухе и таяли, не долетев до земли. А через сутки ударил первый крепкий утренник. Город, проснувшись, увидел побелевшими от заморозка панели и крыши, заиндевевшую траву в садах и на бульварах, лужи, подернутые тонким ледком. Вчера, первый раз в нынешнюю осень, температура упала ниже нуля—в 8 часов утра термометр показал один градус холода.

ИЗВЕЩЕНИЯ

3-го октября, в 7 час. вечера, в зале заседаний Горкома ВКП(б) созывается **совещание секретарей первичных парторганизаций города** с вопросом о подготовке и проведении праздника 23-й годовщины Великой Октябрьской Социалистической Революции.

ГОРКОМ ВКП(б).

* * *

3-го октября, в 8 часов вечера, в клубе им. Десятилетия Октябрьской революции состоится лекция на тему: **«Борьба за продление жизни»**. Лектор Центрального Совета СВБ—доцент по кафедре биологии **М. А. Воронцовская.**

Цена билета **один рубль.** Билеты продаются в кассе клуба КОР.

Принимаются заявки на культпоходы.

Горсовет СВБ.

Отв. редактор К. БИРЮКОВ.

ЕГИПЕТ

СПРАВКА

Расположенный на стыке трех материков—Европы, Азии и Африки—Египет занимает важнейшее стратегическое положение. После того, как в 1869 году закончились работы по прорытию Суэцкого канала, соединившего Средиземное море с Красным морем и с Индийским океаном, стратегическое значение Египта возросло еще больше. В 1876 году Англия купила у египетского хедива его акции Суэцкого канала и получила фактический контроль над каналом. В связи с открытием движения через Суэцкий канал возросло и экономическое значение Средиземноморского пути для Британской империи.

До войны через Суэцкий канал проходили 70 процентов всего вывоза Индии, 50 процентов вывоза и 25 процентов ввоза Австралии. Ежегодно через канал проходили торговые суда водоизмещением в 35 миллионов тонн. Более 50 процентов этого тоннажа приходилось на долю английского торгового флота. Второе место занимала Италия.

В 1882 году Египет, будучи частью Оттоманской империи, был оккупирован Англией. В течение 40 лет (с 1882 по 1924 год) Египет был английской колонией. Мощный под'ем национально-освободительного движения в 1922 году заставил Англию предоставить Египту формальную независимость.

Египет занимает территорию почти в 1 миллион квадратных километров с населением в 15,9 миллиона человек. 96 процентов площади Египта представляет собой пустыню и только около 3,5 процента территории, прилегающей к долине и дельте реки Нил, является освоенной территорией, где проживает почти все население страны. Эта часть Египта весьма густо населена (свыше 400 человек на один квадратный километр). К западу от Нила расположена Западная пустыня, которая простирается на 600 километров, до ливийской границы.

Сельское хозяйство является основой египетской экономики. Посевная площадь составляет около 35 тыс. квадратных километров. Земледелие основано на искусственном орошении. Основные сельскохозяйственные культуры: хлопок, пшеница, кукуруза, ячмень, рис, бобы, кунжут и другие.

В связи с недостатком пастбищ животноводство в Египте развито слабо. В 1936 году в стране насчитывалось немногим более 50 тыс. лошадей и мулов, 155 тыс. верблюдов, 995 тыс. голов крупного рогатого скота и около 2 миллионов голов овец и коз.

Хлопок является основной культурой сельского хозяйства. Египет является огромной хлопковой плантацией, снабжающей дешевым сырьем английскую текстильную промышленность. Доля хлопка в общем египетском экспорте составляет 92 процента. Монокультурный характер сельского хозяйства поставил египетское крестьянство в полную зависимость от Англии. За счет ежегодно увеличивавшихся посевов хлопка сокращались посевы зерновых культур. Это обстоятельство привело к тому, что Египет не в состоянии обеспечить себя хлебом и вынужден ввозить его из Индии и Австралии.

Промышленность Египта развита слабо и в основном состоит из небольших предприятий, расположенных главным образом, в Александрии и Каире. Развитие египетской промышленности искусственно задерживалось англичанами, ибо Англия заинтересована в поставке Египту своих товаров. Созданные за последние годы в Египте некоторые крупные предприятия находятся в руках иностранного капитала. Некоторое значение имеет нефтедобывающая промышленность в районе Суэца, где имеются два нефтеочистительных завода. Имеются марганцевые рудники в Синае. Развита хлопкоочистительная промышленность (имеются 125 заводов).

Важнейшие города Египта: Каир (столица) 1.307 тыс. жителей, Александрия—682 тысячи жителей (крупный торговый порт и основная база английского военно-морского флота в восточной части Средиземного моря). Через Александрию проходит почти вся внешняя торговля Египта. Имеется ряд других укрепленных пунктов, среди которых надо отметить Мерса-Матрух, Порт-Саид и Суэц.

До войны египетская армия состояла из 50 тыс. офицеров, унтер-офицеров и солдат. В состав армии входила одна моторизованная дивизия, 3 пехотных дивизии и суданский корпус. Кроме того Египет имел незначительные вспомогательные войска. К тому времени в Египте насчитывалось около 50 самолетов.

Морской флот состоял из трех крейсеров береговой обороны, одного патрульного судна и ряда других небольших судов

Главой государства в Египте является король Фарук (с 1936 года). Имеется парламент, состоящий из двух палат: сената (147 членов) и палаты депутатов (264 члена).

Наиболее влиятельной и крупной является партия «Вафд». Она представляет интересы национальной буржуазии, средних помещиков и известных слоев интеллигенции.

Еще задолго до начала второй империалистической войны между англо-французским блоком и Италией шла острая борьба за господство на Средиземном море и в колониальных владениях в Северной Африке. Италия, в частности, требовала равных прав с Англией и Францией в управлении Суэцким каналом.

С момента оккупации Абиссинии Италией беспокойство Англии по поводу ее позиций в бассейне Средиземного моря особенно усилилось.

До начала второй империалистической войны были проведены большие военные приготовления как Англией, так и Италией. Италия сосредоточила в своей колонии Ливии значительные вооруженные силы. Италия построила в Ливии автомобильную дорогу длиною в 1.800 километров. Эта дорога начинается у границы с Тунисом и доходит до египетской границы. На Ливийском побережье Средиземного моря созданы базы военно-воздушного и морского флотов (Тобрук, Дерна, Бенгази и другие). Англия в свою очередь провела на территории Египта крупные военные приготовления. По англо-египетскому договору, заключенному в 1936 году, Англия получила в свое распоряжение все важнейшие военно-стратегические об'екты в Египте. Английские самолеты получили монопольное право перелета через Суэцкий канал.

Хотя Египет по этому договору и взял на себя союзные обязательства по отношению к Англии, однако до сих пор он не определил своего отношения к войне. Со времени начала войны в Африке в Египте произошло три правительственных кризиса в связи с разногласиями в руководящих кругах по вопросу об об'явлении войны Италии

В Египте к моменту начала войны находилось около 100 тысяч солдат, переброшенных из Индии, Палестины и Новой Зеландии. В дальнейшем эти войска пополнялись, составляя так называемую армию генерала Уэйвелла.

30 сентября.

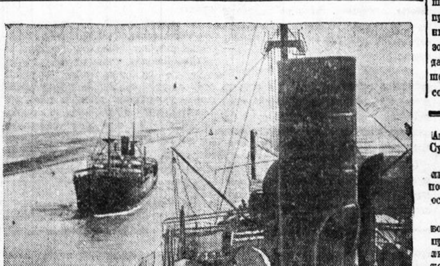

На снимке: Суэцкий канал. Фото ТАСС.

Кинотеатр им. ГОРЬКОГО
СЕГОДНЯ — ЗАВТРА
ВЫБОРГСКАЯ СТОРОНА
Последняя часть трилогии о большевике Максиме.
СЕАНСЫ—с 4 час. дня.
Касса на вечерние сеансы—с 4 ч. дня

Кинотеатр „ИСКРА"
СЕГОДНЯ и ЕЖЕДНЕВНО
МИНИН и ПОЖАРСКИЙ
АНОНС: Премьера — „ДУРСУН".

Вологодскому мясокомбинату **требуются** плотники, одиночки и бригадой, для аккордной работы. Обращаться: гор. Вологда, Мясокомбинат.

Вологодскому пединституту им. В. М. Молотова требуются: кочегары, истопники, уборщицы, швейцары, гардеробщики. Об условиях справляться с 9 до 5 ч. 30 мин.

Головному буфету ст. Вологда 1-я Сев. жел. дор. **срочно требуются** на постоянную работу грузчики на автомашину, рабочие в склады зав. складом на линию, шеф-повар и буфетчики на линию, рабочие мужчины на кухню. Обращаться по адресу: г. Вологда, вокзал, дирекция буфета. 2—2

Лаборатории ВПВРЗ **срочно требуется** лаборант-химик. Об условиях справиться в отделе приема и увольнения завода.

Адрес редакции: г. Вологда, ул. Урицкого, 2. Телефоны: отв. редактора — 1-92, зам. редактора—6-26, секретариат—3-45 и 73, отделы: партийной жизни—1-32, пропаганды — 23, экономический—1-88, рабселькоров и писем—1-90.

ГЕ11015 Типография издательства «Красный Север» ул. К. Маркса, 70. Заказ № 1285