Год издания XXII

ПРОЛЕТАРИИ ВСЕХ СТРАН, СОЕДИНЯЙТЕСЬ!

КРАСНЫЙ СЕВЕР

ОРГАН ВОЛОГОДСКОГО ОБЛАСТНОГО И ГОРОДСКОГО КОМИТЕТОВ ВКП(б) И ОБЛАСТНОГО СОВЕТА ДЕПУТАТОВ ТРУДЯЩИХСЯ

№ 227 (5776) | ВОКРЕСЕНЬЕ, 29 СЕНТЯБРЯ 1940 ГОДА | ЦЕНА 10 КОП.

СЕГОДНЯ В НОМЕРЕ:

Приветствие товарищу И. В. Сталину (1 стр.).
Третья областная конференция ВЛКСМ (1 стр.).
ПАРТИЙНАЯ ЖИЗНЬ: Я. Зак.—Укрепляя связи с массами... (2 стр.).
Призыв в Красную Армию и Военно-Морской Флот (2 стр.).
НА ТЕМЫ ДНЯ: Протокол партийного собрания—важнейший документ.—Не медлить с уборкой картофеля (2 стр.).
И. Евдокимов.—И. Е. Репин (2 стр.).
Г. Афанасьев.—Что скрывается за резолюциями (3 стр.).
Ф. Соколов. — Учебный год в школах взрослых (3 стр.).
СВОДКА О ХОДЕ УБОРКИ УРОЖАЯ (3 стр.).
Разбор дела прогульщика в Верховном суде СССР (4 стр.).
ТЕАТР: „Бесприданница" (4 стр.).
Заключение пакта между Германией, Италией и Японией (4 стр.).
Англо-германская война (4 стр.).

ОКРУЖИТЬ ЗАБОТОЙ ШКОЛУ И ШКОЛЬНИКОВ

Одним из замечательных, великих прав, предоставляемых советским государством трудящимся, является право на образование. Это право, как и все права, предоставляемые гражданам СССР Сталинской Конституцией, гарантируется самой системой советского строя, основным принципом которого является забота о человеке, о росте его материального благосостояния, его культурного и политического уровня.

XVIII с'езд партии поставил задачу осуществления в течение третьей пятилетки всеобщего обязательного семилетнего образования в сельских местностях и национальных республиках и 10-летнего всеобуча в городах. Решение с'езда имеет колоссальное историческое и культурное значение. В нашей стране стало обязательным обучение детей в неполных средних школах на селе и нацреспубликах и в средних школах в городах. Это—большое завоевание социалистического государства. Свершилось то, о чем веками мечтали лучшие представители человечества.

Перед советской детворой города и деревни открыта широкая дорога к знаниям, к вершинам культуры. Каждый молодой человек, какую бы отрасль своей трудовой деятельности он не избрал в дальнейшем, должен быть человеком культурным, образованным, способным успешно решать те задачи, которые поставит перед ним родина. И страна не жалеет средств на воспитание и обучение своей детворы. Год из года растут ассигнования на народное образование, растет сеть школ начальных и средних, строятся новые, замечательные школьные здания. Расходуются большие средства на подготовку и переподготовку учителей.

Партия и правительство, товарищ Сталин неустанно заботятся о советской школе, учащихся и учителях, создавая все условия для успешного разрешения поставленных перед нею задач. В нашей области, например, за последние три года число учащихся в начальных, неполных средних и средних школах возросло на 55 тыс. человек, открыто вновь 43 средних и 32 неполных средних школы.

Заботы партии и правительства сказались и на подготовке школ к новому учебному году. Многие местные партийные и советские организации повседневно, как этого требуют ЦК ВКП(б) и Совнарком, занимались работой школ, в результате учебный год начался более организованно. Школы области, в своем большинстве, хорошо подготовлены. Они отремонтированы, создана обстановка, способствующая успешному ходу занятий.

Однако есть серьезные, существенные недоделки в работе школ, органов народного образования и местных Советов. Они, эти недоделки, свидетельствуют о том, что несмотря на серьезные предупреждения III Сессии областного Совета еще не везде учтены ошибки, допущенные в прошлом году, не везде сделаны из них соответствующие выводы.

В прошлом году 2.680 детей не были вовсе охвачены школой, около 20 тыс. детей выбыло из школ в течение учебного года. Налицо явное нарушение закона о всеобуче, принявшее, как свидетельствуют данные, массовый характер. Нужны были соответствующие меры, направленные к тому, чтобы предупредить повторение этих ошибок, чтобы в текущем году вовлечь в школу всех детей, включая и старый контингент, и вновь поступающих, и прекративших учение в середине прошлого учебного года. Между тем нарушения закона о всеобуче повторяются и ныне.

В Велико-Устюгском районе по данным облоно не охвачено школой 1.406 детей. Что же делает исполком райсовета, районный отдел народного образования и его заведующий тов. Белых, чтобы выправить положение, вовлечь в школы всех детей? Существенного ничего. Правда, этот вопрос обсуждался на совете при районо, который, констатируя столь позорные факты, решил «осудить поведение некоторых родителей, которые беспечно относятся к учебе своих детей». Между прочим, в числе этих «некоторых» находится председатель Н. Шарденгского сельсовета тов. Шустов.

Нарушения закона о всеобуче имеют место и в других районах. В Междуречьи не явилось в школы 1.100 детей, в Чебсаре—свыше 200, в Сокольском районе—109 и т. д. Характерно, что эти нарушения не вызывают должной тревоги ни в районах, ни в областном отделе народного образования.

Ясно, что должны быть использованы все средства для ликвидации допущенных ошибок. Нужно побеседовать с каждым родителем ученика, непосещающего школу, раз'яснить ему закон. Если не помогают уговоры и раз'яснения—надо привлекать людей к судебной ответственности, в соответствии с обязательным постановлением исполкома областного Совета от 8 февраля 1940 года «Об ответственности родителей и лиц, отвечающих за обучение детей». Но ни те, ни другие методы воздействия не используются. Органы народного образования и местные Советы либеральничают с нарушителями закона.

Еще далеко не все сделано и по предупреждению отсева учащихся. Отсев получается главным образом там, где не проявляется должной заботы об учащихся со стороны школ, органов народного образования, местных Советов и колхозов. Если каждая сельская средняя и неполная средняя школа будет иметь хороший интернат, если будет организован подвоз детей в отдаленные школы, если торгующие организации проявят заботу об удовлетворении насущных запросов учащихся—весь контингент учащихся будет закреплен до конца учебного года.

Сигналы, поступающие с мест, показывают, что этой заботы в ряде школ как раз и нехватает. 35 учащихся Семигородней НСШ, Харовского района, вынуждены ютиться где сумеют—в классах, в коридорах бараков, так как ни поселковый Совет, ни администрация Семигороднего мехлесопункта не озаботились об оборудовании интерната, оставляя без последствия все просьбы работников школы хотя бы о ремонте отведенного под интернат помещения. Дети колхозников сельхозартели «Серп и молот», В.-Кемского сельсовета, Никольского района, вынуждены ходить пешком 10 километров в Н.-Кемскую НСШ, председатель этого колхоза тов. Парфенов не выделяет лошади для того, чтобы раз в неделю отвезти в школу детей, хотя своего сына он встречает и провожает на колхозной лошади. Бесспорно, такие факты, имеющиеся в том или ином виде и в других районах, отнюдь не способствуют закреплению детей в школах и мириться с ними ни в коей мере нельзя.

Или взять вопрос о топливе. Может ли нормально работать школа зимой, если она не имеет нужного запаса дров? Конечно, нет. Но находятся люди, которые никак не могут усвоить этой простой, казалось бы, истины. Школы области должны иметь 339 тыс. кубометров дров, заготовлено же 256 тыс., а подвезено к школам лишь 160 тыс. кубометров. Наша область богата лесом. В чем же дело? Почему не обеспечены школы дровами, во-время не подвезли их к школам?—этот вопрос позволительно задать руководителям Бабаевского, Сямженского районов, где лишь половина школ обеспечена дровами, Чагодощенского района, где подвезено к школам меньше четвертой части нужного количества дров, а план заготовки выполнен немногим больше половины, Мяксинского и других районов.

Пора понять, что осуществление закона о всеобуче—дело не только работников школ и органов народного образования, а есть кровное дело партийных, комсомольских организаций и местных Советов, всей общественности города и села. Борьба за всеобуч—это забота о каждом ребенке, место которого в школе, забота о нормальных условиях работы школ. Наша первейшая, неотложная обязанность вовлечь всех детей школьного возраста и переростков в школу, закрепить их до конца учебного года. А для этого нужно повседневно заботиться о школе, об учениках и учителях, о нормальных условиях для их большой и ответственной работы.

Предоктябрьское социалистическое соревнование

★

В КОЛХОЗАХ КУБЕНООЗЕРЬЯ

Широко развернулось обсуждение письма колхоза «Красный луч», Пришекснинского района, о включении в предоктябрьское социалистическое соревнование среди колхозников, колхозниц, трактористов, рабочих совхозов и специалистов сельского хозяйства Кубено-Озерского района.

Почти всеми парторганизациями района проведены семинары агитаторов и совещания актива при сельисполкомах. Агитаторы закреплены за определенными участками работ по раз'яснению решения бюро Вологодского обкома ВКП(б) и облисполкома, и письма колхоза «Красный луч».

Колхозники и специалисты сельского хозяйства, включаясь в предоктябрьское социалистическое соревнование, взяли на себя конкретные обязательства, чтобы достойно встретить XXIII годовщину Великой Октябрьской социалистической революции.

Члены колхоза имени Кирова, Шуйского сельсовета, взяли обязательство к 1 октября полностью произвести скирдовку хлебов и закончить копку картофеля, не позднее 6 октября поднять весь лен со стлищ и одновременно приступить к обработке и сдаче льна государству. Сразу же выделена бригада на обработку льна. Бригада в составе 26 человек приступила к работе. С 26 сентября сдано льна государству 280 кгр., а обработать весь лен и сдать решили к 1 ноября, рассчитаться по хлебопоставкам, ссуде и натуроплате МТС к 5 октября, по овощам и картофелю—к 10 октября, закончить молотьбу всех культур 10 октября, произвести ссыпку семенных фондов, страховых и отсортировать их к 15 октября. Одновременно раскорчевать и подготовить целину для вспашки к весне 1941 года в количестве 12 га не позднее 7 ноября.

Такие же обязательства приняли колхозы Кубинского сельсовета—«Сталинский призыв», «Смычка», «Ячейка», Высоковского сельсовета—колхозы «Двигатель», «Путь Ленина», и др.

Колхозы, вступившие в предоктябрьское социалистическое соревнование, взятые на себя обязательства с честью выполняют.

Колхоз «Сталинский призыв», Кубинского сельсовета, на 25 сентября рассчитался полностью по хлебопоставкам и ссуде с государством.

Колхоз «Смычка» того же сельсовета так же рассчитался по хлебопоставкам и ссуде с государством и приступил к сдаче льноволокна, полностью выкопал картофель.

Это говорит о действенности развернувшегося предоктябрьского социалистического соревнования среди колхозов района.

Но имеются еще большие недостатки. Партийными организациями еще не достаточно развернуто индивидуальное социалистическое соревнование среди колхозников. Между тем, в этом—главное.

И. МАРИНОВ,
инструктор Кубино-Озерского РК ВКП(б).

★ ★ ★

ВПЕРЕДИ—КОЛХОЗ „КРАСНЫЙ ОКТЯБРЬ"

Письмо членов Пришекснинского колхоза «Красный луч» о развертывании предоктябрьского социалистического соревнования нашло горячий отклик в колхозах Бабаевского района.

Члены сельскохозяйственной артели «Красный Октябрь», Дубровского сельсовета, внимательно обсудив письмо, взяли на себя ряд обязательств. Колхозники обязались до 1 октября закончить под'ем зяби и копку картофеля, зерновые обмолотить к 15 октября, сейчас же начать второй укос трав. До 15 октября решено закончить ремонт скотных дворов, их утепление, до 1 января полностью укомплектовать все фермы.

В этом колхозе по-большевистски организовали дело. Николай, Виталий и Александр Фадеевы, Александр Григорьев—пахари. Каждый из них уже вспахал по 8 га. План вспашки зяби колхоз выполнил на 70 процентов. Сдачу зерна закончил еще 15 сентября. Так же хорошо работают в колхозе колхозницы А. Фадеева, З. Сергеева. Нормы выработки они выполняют на 130 и выше процентов. Колхоз «Красный Октябрь» соревнуется с колхозом «Красная деревня». Впереди—«Красный Октябрь».

В Тороповском сельсовете письмо обсудили в колхозах «Красная звезда», «Коммунар», «Искра», «Трудовик», «Красиковский», «Ударник». Везде письмо единодушно одобряют. Берут социалистические обязательства. В колхозе «Ударник» копку картофеля обязались закончить в 5 дней. Колхозники Варвара Белякова, Александр Басков обязались нормы выполнять на 150—200 процентов на всех работах.

В колхозе «Красная звезда» к 29 сентября обязались закончить копку картофеля и рассчитаться с государством. На под'ем зяби выделена половина лошадей.

Замечательные образцы работы в районе показывает пахарь-стахановец колхоза «Крестьянин» тов. Николай Аршинов. На вспашке зяби он ежедневную выработку довел до 1,15 гектара в день. За выполненную работу правление колхоза ему начисляет трудодни в полуторном размере. До 1 октября тов. Аршинов обязался вспахать 25 гектаров.

Мысли и чаяния всех честных колхозников направлены к тому, чтобы в кратчайший срок выполнить все сельскохозяйственные работы, победами встретить XXIII годовщину Октября.

Нельзя не отметить, что ряд руководителей сельисполкомов и секретарей парторганизаций несерьезно подошли к обсуждению письма членов колхоза «Красный луч». Несмотря на постановление бюро Обкома партии и облисполкома, в отдельных колхозах письмо еще не обсуждено. Председатель исполкома Сорского сельсовета тов. Смирнов и Люботинского—тов. Лебедев письмо не обсуждают под тем предлогом, что «заняты уборкой». Комментарии, как говорят, излишни.

П. ИЕВЛЕВ.

ПЕРВЫЕ ИТОГИ

Развертывающееся в колхозах Междуречья предоктябрьское социалистическое соревнование уже сейчас приносит свои плоды. Секретарь РК ВКП(б) тов. Коротяев рассказал по просьбе редакции о тех изменениях, которые произошли в районе за последние дни.

До того, как областной комитет партии серьезно предупредил руководителей о недопустимости отставания на вспашке зяби, в районе работало на пахоте лишь 12 лошадей. Теперь на вспашке зяби занято ежедневно 150—200 лошадей. Это количество все время увеличивается и 26 сентября работало уже 259 лошадей. Количество пахарей, вспахивающих по 0,70—0,80 гектара, с каждым днем увеличивается.

В колхозе «Буденновец», Шейбухтовского сельсовета, работает тракторист тов. Горшков. Работа проходила из рук вон плохо. После того, когда в районе, в связи с призывом колхоза «Красный луч», началось соревнование и тов. Горшкову оказали помощь,—он вот уже четыре дня пашет на своем челябинце по 15 гектаров зяби. Ввиду отсутствия сменного тракториста, тов. Горшков работает на тракторе один, но он максимально уплотнил рабочий день и добился высокой выработки.

В результате за пятидневку с 20 по 25 сентября по району вспахано 593 гектара зяби, почти столько же, сколько было вспахано за все три предыдущие пятидневки.

Можно подумать, что раз количество выделенных на под'ем зяби лошадей увеличилось,—медленнее идет вывозка государству хлеба. Оказывается,—ничего подобного. Наоборот, вывозка хлеба за истекшую пятидневку увеличилась в три раза. Прирост поступления зерна с 15 по 20 сентября составлял 2 процента к годовому плану, а за истекшую—6 процентов.

Вполне понятно, что как темпы под'ема зяби, так и поступление зерна еще далеко не удовлетворительны. Однако, приведенные факты показывают, что междуреченцы могут работать в несколько раз лучше, чем до сих пор, при условии, что на борьбу за выполнение решений партии и правительства они поднимут всех колхозников и работников МТС, широко развернут предоктябрьское социалистическое соревнование. Партийным и советским организациям Междуречья требуется особенно сосредоточить свое внимание на отстающих колхозах.

Приветствие товарищу И. В. СТАЛИНУ

Дорогой Иосиф Виссарионович!

В день, когда весь трудовой народ Латвийской ССР с огромным воодушевлением отмечает великую победу—передачу всей земли в руки действительных ее хозяев, посылаем Вам свою глубокую благодарность и пламенный большевистский привет.

Пройден большой исторический этап в развитии нашей республики. Земельное переустройство совершенно преобразило лицо латвийской деревни и открыло свыше 70 тысячам трудящихся путь к зажиточной и счастливой жизни в социалистической Латвии.

Во всей этой работе мы, дорогой Иосиф Виссарионович, руководствовались Вашими указаниями и колоссальным опытом славной партии Ленина—Сталина.

Обещаем приложить все усилия, чтобы укрепить союз рабочих и крестьян в нашей стране и скорее превратить ее в зажиточную и цветущую социалистическую республику в большой семье советских социалистических республик.

Да здравствует славная партия Ленина—Сталина!

Да здравствует великий Сталин!

Принято в Риге 25 сентября на торжественном собрании работников землеустроительных комитетов, волостных управлений, землемеров, представителей трудового крестьянства, наделенного землей, представителей общественных организаций, посвященном завершению земельной реформы в Латвийской ССР. Присутствовало 700 человек.

ЭСТОНСКАЯ ПРОМЫШЛЕННОСТЬ УВЕЛИЧИВАЕТ ВЫПУСК ПРОДУКЦИИ

ТАЛЛИН, 27 сентября. (ТАСС). Текстильные фабрики Эстонии с каждым месяцем увеличивают выпуск продукции. Кренгольмская бумагопрядильная фабрика перерабатывает теперь 22 тонны хлопка в день—вдвое больше, чем два месяца назад. Сейчас ведется подготовка к дальнейшему расширению производства, организуются курсы повышения квалификации рабочих и работниц.

ДЕЛЕГАЦИЯ НАРКОМЗДРАВА ЛИТОВСКОЙ ССР В МОСКВЕ

В Москву прибыла делегация Наркомздрава Литовской ССР во главе с Наркомом тов. Гирдзияускасом. Делегация ознакомится в столице с постановкой здравоохранения.

27 сентября литовские врачи посетили Наркомздрав СССР. В беседе с заместителем Наркома тов. Миловидовым они рассказали о первых шагах советского здравоохранения Литовской ССР, интересовались структурой медицинских учреждений и др. Затем делегация в Дзержинском районе столицы знакомилась с работой поликлиники имени Л. М. Кагановича.

РАЙОН ВЫСОКИХ УРОЖАЕВ ОВОЩЕЙ

СТАНИЦА АКСАЙСКАЯ (Ростовская область), 27 сентября. (ТАСС). В социалистическом соревновании за высокий урожай овощей, развернувшемся в пригородных районах области, больших успехов добились аксайские колхозники-казаки. Инициатор соревнования—колхоз «Красная заря» снимает по 2.000 пудов капусты с гектара, а стахановское звено тов. Бондаревой—по 2.318 пудов. Урожай огурцов—1.340 пудов с гектара.

В колхозе имени Первого мая собирают по 1.830 пудов капусты с гектара. На участке звена тов. Котельниковой в артели имени 9-го января урожай помидоров достиг 1.850 пудов.

Аксайский район—участник Всесоюзной сельскохозяйственной выставки. Многие колхозы сдают сейчас овощи государству сверх годового плана. Местный консервный завод, досрочно выполнивший годовую программу, выпустил 5.150 тысяч банок томата, маринованных огурцов и помидоров. Он дал один миллион рублей прибыли.

ТРЕТЬЯ ОБЛАСТНАЯ КОНФЕРЕНЦИЯ ВЛКСМ

Дневник заседания 28 сентября

Вчера, в 2 часа дня, в Доме партийных курсов обкома ВКП(б) открылась третья областная конференция ВЛКСМ. Конференцию открыл секретарь обкома ВЛКСМ тов. Скворцов.

По предложению тов. Неронова в президиум конференции избираются секретари обкома ВКП(б) тт. Комаров, Лобков, Клишин, Николаев, председатель облисполкома тов. Абрамов, начальник управления НКВД тов. Кондаков, секретарь горкома ВКП(б) тов. Григорьев, секретари областного комитета комсомола тт. Воробьев, Скворцов, Сысоева, Никитин, представитель ЦК ВЛКСМ тов. Левин, секретарь горкома ВЛКСМ тов. Серов, комбайнерка-стахановка из Биряковского района тов. Горева, секретарь Сокольского горкома ВЛКСМ тов. Зайцев, секретарь Череповецкого райкома ВЛКСМ тов. Тимина и другие.

Вслед за этим поступает предложение об избрании почетного президиума. Бурная овация потрясает зал, когда произносится имя великого Сталина. Все присутствующие стоя долго аплодируют в честь любимого вождя и учителя. Громкими аплодисментами сопровождаются имена руководителей партии и правительства—членов и кандидатов политбюро ЦК ВКП(б).

После выборов секретариата и мандатной комиссии поступает предложение о посылке приветствия товарищу Сталину. Оно вызывает бурные аплодисменты всех присутствующих. Текст приветствия зачитывает секретарь обкома ВЛКСМ тов. Никитин.

Утвердив повестку дня, регламент и порядок работы, конференция переходит к разрешению первого вопроса— отчету о работе обкома ВЛКСМ. Слово для доклада получает секретарь обкома ВЛКСМ тов. Воробьев.

— Выполняя решения XVIII партийного с'езда и VIII пленума ЦК ВЛКСМ,—говорит тов. Воробьев,—областная комсомольская организация с помощью областного комитета партии укрепила свои ряды и как никогда пришла к третьей конференции сплоченной вокруг партии, вокруг любимого вождя и учителя товарища Сталина.

Докладчик приводит многочисленные факты, характеризующие работу областной комсомольской организации по выполнению решений с'езда. За период с XVIII с'езда ВКП(б) по области выдвинуто 3.297 комсомольцев на руководящую работу, несколько тысяч комсомольцев было послано на строительство вторых путей, промышленных предприятий, на сплав, на курсы трактористов. За полтора года в жизни комсомола произошли большие изменения, поднялась роль комсомольцев в государственном, хозяйственном и культурном строительстве. 1.700 комсомольцев были избраны депутатами местных Советов. Областная организация выросла на 38 тыс. человек и теперь насчитывает в своих рядах 75 тыс. человек.

Комсомольская организация завода имени Свердлова (гор. Сокол), насчитывающая в своих рядах 285 человек, хорошо организовала работу и добилась успехов на производстве. В организации 157 стахановцев и 95 ударников. Она создала 4 комсомольско-молодежных бригады, которые широко развернули социалистическое соревнование и оказали влияние на рост производительности труда по заводу.

После Указа Президиума Верховного Совета СССР от 26 июня многие из производственных организаций стали работать лучше, но наряду с ними имеется немало и таких, которые работают неудовлетворительно. Имеют место прогулы и опоздания людей, имеющих комсомольские билеты. В целом по области их насчитывается 476 человек. Комсомольские организации вместо того, чтобы вести решительную борьбу с прогульщиками, нередко проходят мимо прогулов, не замечают их и, хуже того, некоторые комсомольские организации встали на защиту явных прогульщиков.

Сельские комсомольские организации после XVIII с'езда стали больше интересоваться производственной деятельностью колхозов. На поле работают 10 тысяч комсомольцев, 400 комсомольцев руководят звеньями. Сотни комсомольцев систематически перевыполняют нормы, являются стахановцами сельского хозяйства. По инициативе комсомола в области построено и приведено в порядок 800 прудов и других водоемов.

Но наряду с этим имеется еще много и недостатков. Комсомольские организации области много шумели по вопросу подготовки девушек трактористок. Было вынесено сотни решений. Однако вместо 1500 трактористок подготовлено всего лишь 213 трактористок. Есть немало таких комсомольских организаций, которые проходят мимо плохой работы колхозов, МТС, совхозов.

Отчетный период был периодом, когда комсомольцы области более деятельно стали работать над повышением своего политического уровня. Сейчас самостоятельно изучают «Краткий курс истории ВКП(б)» 22 тысячи комсомольцев. Но эти цифры далеко не могут считаться удовлетворительными. В области имеется большая часть комсомольцев, которая не учится, не повышает своих политических знаний, своего общеобразовательного кругозора.

— Работа комсомола в школе,—говорит докладчик, — является важнейшим участком государственной деятельности комсомола. После X пленума ЦК ВЛКСМ работа комсомола в школе значительно улучшилась. Однако в области имеется еще очень много детей, которые не охвачены школой, которые учатся плохо, много имеется нарушений дисциплины. Комсомольские организации должны на этот участок обратить особое внимание.

Дальше докладчик останавливается на работе пионерской организации, говорит об оборонно-физкультурной работе. Здесь имеются некоторые достижения, но наряду с ними еще очень много недостатков.

Тов. Воробьев говорит о росте, а затем, о ходе перестройки комсомольских органов на основе решений XI пленума ЦК ВЛКСМ. После этого пленума в работу комиссий вовлечено большое количество актива. Тем не менее перестройка проходит не удовлетворительно, и в этом отношении перед областной комсомольской организацией стоят большие и почетные задачи.

С отчетным докладом ревизионной комиссии выступил тов. Давыдов—председатель комиссии.

На вечернем заседании начались прения по отчетным докладам обкома ВЛКСМ и ревизионной комиссии.

НА ТЕМЫ ДНЯ

Протокол партийного собрания — важнейший документ

Центральный Комитет ВКП(б) учит нас самому внимательному отношению к партийному хозяйству. Оформление партийных документов, в частности протоколов партсобраний, — серьезное дело, имеющее не только технический, но и политический характер. От того, как поставлено это дело, можно судить о дисциплинированности, культурности партийных руководителей.

В протоколе, как в зеркале, отражается работа партийного собрания: какова была явка и активность членов и кандидатов партии, насколько организованно и деловито оно прошло, какие приняты решения по обсужденным вопросам. Правильное отражение работа партийного собрания получит в том случае, если протокол написан правильно, четко, грамотно.

Проведенные партией за последние годы мероприятия по упорядочению партийного хозяйства благотворно сказались и на оформлении протоколов. Большинство первичных парторганизаций Вологодского сельского района относятся к этому делу серьезно: поступающие в райком ВКП(б) протоколы, за редкими исключениями, неплохо оформлены.

Но кой-где до сих пор существует пренебрежительное, а подчас и наплевательское отношение к этому немаловажному участку партийного хозяйства. Есть еще отдельные партийные руководители, которые не хотят по-настоящему заниматься, как они говорят, сугубо техническими делами.

Вот протокол собрания первичной парторганизации Осановского сельсовета от 12 сентября. Не поработал над оформлением его секретарь организации тов. Куликов. В обсуждении вопроса о выполнении постановления ЦК ВКП(б) и Совнаркома СССР об уборке урожая и заготовках сельхозпродуктов приняли участие 4 товарища, но о чем они говорили—неизвестно, их выступления не записаны. Решение принято очень неконкретное, никого оно не обязывает. Подписан протокол одним лишь секретарем собрания.

Другой недостаток допустил в практике своей работы секретарь парторганизации колхоза «Прибой», Семенковского сельсовета, тов. Кондратьев. Собрания здесь проходят регулярно, а вот протоколов собраний от него с мая в райком не поступало. На это явное нарушение дисциплины со стороны тов. Кондратьева в Вологодском райкоме партии не реагируют.

Протокол партийного собрания—важный документ. Заботиться о своевременном и правильном оформлении протоколов—обязанность каждого партийного руководителя. Нельзя допускать, чтобы они оформлялись через 10—15 дней после собрания, как это иногда бывает в некоторых парторганизациях.

Необходимо всюду навести большевистский порядок в партийном хозяйстве. Большая роль в этом принадлежит организационно-инструкторским отделам райкомов партии. Они следят за представлением протоколов первичными парторганизациями, знакомятся с ними, знают их недостатки. Так вот и надо, чтобы работники этих отделов почаще инструктировали секретарей первичных парторганизаций, учили их, повысили требовательность к ним.

Не медлить с уборкой картофеля!

Урожай картофеля нынче повсеместно высокий. В колхозе «Красный бор», Сокольского района, в среднем собирают 150—170 центнеров с гектара, а передовые звенья этого колхоза имеют еще более высокие показатели. Так, звено тов. И. Корякова собирает до 270 центнеров картофеля, а звено т. Н. Груздева 300—350 центнеров с гектара. Дело теперь за тем, чтобы убрать картофель во-время и без потерь.

Есть много примеров того, как по-хозяйски решаются колхозами сложные задачи осенних сельскохозяйственных работ. Десятки колхозов выкопали картофель и уже рассчитались с государством. В то же время большинство колхозов медлит с этой работой, откладывает ее на более поздние сроки. У некоторых колхозных руководителей даже создалось ошибочное, вредное мнение, что с уборкой картофеля можно не спешить, это,—говорят,—не рожь, не осыплется.

В области, наряду с такими районами, как Харовский, Вожегодский, Сямженский, Рослятинский, убравшими от 37 до 44,5 проц. картофеля есть такие районы, как Вохомский, Белозерский, Чагодощенский, Вытегорский и другие, где выкопано от 6 до 10 проц. картофеля. А в Биряковском и Междуреченском районах копать картофель даже не начинали. Крайне медленно идут работы в Вологодском, Велико-Устюгском, Сокольском, Череповецком районах, являющихся основными источниками снабжения промышленных центров области.

Понятно, что сейчас не может быть речи о каких-то особых условиях того или иного района или сельсовета внутри района. Успех решается прежде всего организацией работы. Там, где сумели правильно сочетать все текущие работы—там и дело идет успешно. Вся беда в том, что организации уборки картофеля, использованию имеющихся в МТС тракторных картофелекопалок уделяется крайне мало внимания.

Затяжка с уборкой в свою очередь сказывается на ходе заготовок. Известно, что партией и правительством установлены следующие сроки поставок: 40 проц. начисленного картофеля должно быть сдано в сентябре, 60 проц. в октябре. Обязанность председателя каждого колхоза в установленные сроки рассчитаться с государством. Между тем, пользуясь попустительством районных организаций, руководители многих колхозов нарушают эти сроки.

Призыв колхозников сельхозартели «Красный луч», Пришекснинского района, о развертывании предоктябрьского социалистического соревнования нашел горячую поддержку в колхозах области. Колхозники и колхозницы горят желанием ознаменовать праздник новыми победами колхозного труда. Обязанность партийных, советских, комсомольских организаций возглавить производственный под'ем масс, помочь колхозникам сосредоточить свои силы на решающих участках. Одним из таких участков является уборка картофеля. Эту работу, как и другие, надо провести во-время и без потерь, в установленные сроки выполнить обязательства перед социалистическим государством.

ПАРТИЙНАЯ ЖИЗНЬ

УКРЕПЛЯЯ СВЯЗИ С МАССАМИ...

Партийная организация Вытегорского технического участка за последнее время добилась серьезных успехов в партийно-массовой работе. Коммунисты заняли авангардную роль в широком развертывании социалистического соревнования, за образцовую работу транзитного пути, безаварийность, за укрепление трудовой дисциплины.

Повседневно осуществляя решения XVIII с'езда партии и указания товарища Сталина о ликвидации отставания водного транспорта, партийная организация повысила свою боеспособность, сплотила вокруг себя передовую, лучшую часть рабочих, матросов, механиков и служащих гидросооружений.

В парторганизации 16 членов и 6 кандидатов ВКП(б), большая часть из них занята на производстве. Правильная расстановка партийных сил явилась залогом успешного выполнения Указа Президиума Верховного Совета Союза ССР от 26 июня.

За последние три месяца в сравнении с июнем прогулы и опоздания на работу сократились в два раза. Если за май и июнь на участке было 7 аварий, то за последние два месяца не произошло ни одного случая аварийности.

Осуществляя право контроля деятельности администрации, коммунисты гидросооружений стали глубже вникать в производственную жизнь, серьезно заниматься хозяйственными вопросами.

Партийная организация отдает себе отчет в том, что первое условие высокопроизводительного труда — это четкая организация стахановского движения. В результате из 1200 рабочих, инженерно-технических работников и служащих участка 476 стахановцев и 217 ударников. Имена лучших стахановцев, энтузиастов передовых методов труда, работающих на шлюзах около 20 лет, И. Июдина, В. Лапина, Ф. Филькина, А. Ядовина и других известны всем речникам бассейна. Своими рационализаторскими предложениями они сэкономили государству больше 200 тысяч рублей. Тов. Попов — начальник технического участка и водолаз тов. Абдин награждены медалями «За трудовое отличие».

Высоких производственных показателей добился коллектив землечерпательного снаряда «СЗ-2». Его начальник, награжденный значком ударника речного транспорта, тов. Богданов обеспечивает ежемесячное выполнение задания по углублению канала на 150—170 проц. Механизмы снаряда всегда работают бесперебойно. Здесь, после опубликования Указа от 26 июня, не было ни одного прогула, нарушения трудовой дисциплины.

Агитколлектив, состоящий из 22 авторитетных товарищей, систематически проводит агитационную работу.

Интересен опыт постановки партийно-массовой работы на Марковском гидроузле, об'единяющем 12 шлюзов, где начальником работает выдвиженец-коммунист тов. Высоченко. Здесь агитаторы систематически проводят беседы о коммунистическом отношении к труду, о росте производительности труда в третьей сталинской пятилетке. В беседах используются обычно примеры из жизни и работы гидросооружений и передовых предприятий страны. Коллектив гидроузла на-днях взял обязательство—23 годовщину Великой Октябрьской социалистической революции встретить новыми производственными победами.

Работа парторганизации проводится строго по плану. Партийные собрания созываются регулярно, партбюро тщательно готовится к ним, заранее извещает коммунистов о повестке дня.

Немало внимания партийная организация уделяет идейно-политическому воспитанию коммунистов. Большинство членов и кандидатов партии настойчиво изучают «Краткий курс истории ВКП(б)», посещают лекции, консультации и читают произведения классиков марксизма-ленинизма.

Я. ЗАК.

Вытегра.

В ЧЕСТЬ ОБЛАСТНОЙ КОНФЕРЕНЦИИ ВЛКСМ

Обсуждая решения районной конференции ВЛКСМ, комсомольцы первичной организации колхоза «Красноармеец», Шемогодского сельсовета, Велико-Устюгского района, решили в честь областной конференции ВЛКСМ добиться выполнения плана хлебопоставок в целом по сельсовету.

Все комсомольцы провели в колхозах работу по организации обозов с зерном государству, причем сами же стали возить это зерно на заготовительный пункт. На 24 сентября план хлебопоставок был выполнен по сельсовету на 83 процента. Сейчас хлебосдача заканчивается.

Комсомольцы этой организации все время неплохо участвовали в уборке урожая. Особенно хороших показателей добились тт. Муромцев и Малков. Первый из них в весенний сев был гектарником, потом по-ударному работал на косилке, а Малков занесен на районную доску почета за высокие показатели работы на жнейке.

ПОДРЫВ ЕДИНОНАЧАЛИЯ

Ветеринарный фельдшер совхоза «Красная звезда», Вологодского района, кандидат ВКП(б) тов. Сергеев не выполнял указаний директора совхоза, направленных на улучшение ветеринарного обслуживания животных, халатно относился к работе.

23 августа директор совхоза тов. Пронин издал приказ об освобождении Сергеева от работы с передачей материала следственным органам для привлечения его к уголовной ответственности.

Казалось бы, вопрос исчерпан. Не тут-то было! В дело вмешалась первичная парторганизация. На партийном собрании 26 августа было решено оставить Сергеева работать в совхозе, предложив ему улучшить работу. Иначе говоря, парторганизация отменила приказ директора, грубо нарушила принцип единоначалия.

Вопрос о подрыве единоначалия в совхозе «Красная звезда» разбирается на заседании бюро Вологодского сельского райкома ВКП(б). Райком ВКП(б) отменил решение собрания первичной парторганизации по делу Сергеева, как неправильное, идущее вразрез с указаниями партии, и предупредил секретаря парторганизации тов. Моторову о недопустимости повторения подобных ошибок.

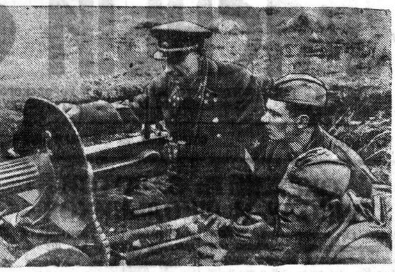

Тактические занятия в Н-ской части Ленинградского военного округа.
На снимке: Командующий Ленинградским военным округом Герой Советского Союза, генерал-лейтенант М. П. Кирпонос наблюдает за работой пулеметного расчета.
Фото Г. Чертова (Фото ТАСС).

Призыв в Красную Армию и Военно-Морской Флот

ИТОГИ ПЕРВЫХ ДНЕЙ

Беседа с председателем Череповецкой призывной комиссии интендантом I ранга тов. Мошковым

Ход призыва в Череповецком районе наглядно показывает огромное желание и готовность череповецкой молодежи выполнить священный долг перед родиной, в любую минуту встать на защиту ее неприкосновенных границ.

Многие призывники успешно овладели военными специальностями, имеют несколько оборонных значков. За первые 8 дней работы призывной комиссии 60 проц. всех прошедших призыв, имеют значки ПВХО, 37 процентов—значкисты ГТО и 30 процентов получили значки «Ворошиловский стрелок».

В текущем году молодежь приходит на призыв с лучшей и общеобразовательной подготовкой. 25 процентов всех прошедших за эти дни призыв имеют среднее образование.

Сейчас призывается молодежь сельской местности. Следует отметить ее организованность, аккуратную и стопроцентную явку. Большедворский сельсовет отдален от районного центра на 120 километров. Однако, призывники явились точно к 8 часам утра.

Призывная молодежь села подготовлена к призыву не хуже городской. Если средний процент призванных в кадровые части из числа городской молодежи составляет 82, то за первые два дня призыва сельских призывников зачислено в кадры 90 процентов. Неграмотных или малограмотных совершенно нет.

Большинство призываемых по-стахановски работали на колхозных полях, заработали за 8 месяцев до 300 трудодней.

Вот, например, член колхоза «Победа», Большедворского сельсовета, В. Кляпиков. Он работал трактористом, честно относился к своим обязанностям. Имеет среднее образование. Сдал нормы на четыре оборонных значка. Комиссия зачислила его в Военно-Морской Флот.

Таких как Кляпиков много. Достойное пополнение вливается в ряды Красной Армии и Военно-Морского Флота, способное защищать свою родину мужественно, умело.

БОЛЬШАЯ ШКОЛА

Закончила свою работу призывная комиссия в Андомском районе. Призыв в этом году прошел исключительно организованно. Красная Армия и Военно-Морской Флот получили замечательное пополнение.

Большинство зачисленных в ряды Красной Армии имеет семилетнее образование. Неграмотных—ни одного человека. 90 процентов призывников имеют оборонные значки. Среди молодых бойцов Красной Армии и Военно-Морского Флота—60 процентов составляют комсомольцы и коммунисты.

Проходя призыв, молодые патриоты выражали свои горячие чувства любви к родине.

Кандидат партии тов. Киприн заявил, что он желает служить в бронетанковых частях. Комиссия удовлетворила его просьбу.

Комсомолец тов. Телегин просит зачислить его во флот. Он говорит, что семья будет рада, если его просьба будет удовлетворена. Комиссия решила зачислить Телегина в Военно-Морской Флот.

Мать тов. Телегина, находившаяся на призывном пункте, была бесконечно обрадована этим решением. Она тут же обратилась с просьбой помочь ей написать заметку в газету, в которой ей хочется выразить свою радость за единственного сына, который пойдет на защиту морских границ дорогой родины.

После работы комиссии в центре района состоялся митинг. Свыше 400 колхозников и трудовой интеллигенции района собрались приветствовать молодых бойцов.

От имени призывников выступил тов. Киприн. Он заверил собравшихся, что молодые бойцы РККА и Военно-Морского Флота сумеют с честью выполнить священный долг перед родиной, обеспечить мирный труд граждан СССР.

В. ВАВИЛИН.

И. Е. РЕПИН

(К ДЕСЯТИЛЕТИЮ СО ДНЯ СМЕРТИ)

Среди замечательных людей, творческая деятельность которых обогатила нашу национальную культуру, художник Илья Ефимович Репин занимает одно из первых мест.

Никто из русских художников за сто лет до Репина и после него не дал нашему искусству столько неоспоримо ценного, таких неисчерпаемых и многогранных сокровищ, какие дал Репин. Репину удалось в своем творчестве охватить русскую жизнь более чем за полвека, отразить в ней наиболее характерное, типичное...

Репин прожил восемьдесят шесть лет. Он был непосредственным свидетелем и участником нескольких эпох, резко отличавшихся одна от другой. Он подвергался самым противоречивым влияниям. Репин не отличался сильным характером, легко увлекался и воспламенялся, делал мелкие ошибки. Но в основном, в главном—в умении найти живую, нужную, близкую современникам тему, в идейной направленности своего искусства Репин шел верной и прямой дорогой, всегда оставаясь самим собой.

Каждая картина Репина, появляясь на выставках, становилась большим художественным событием. Зритель находил в произведениях своего любимого мастера понятные ему мысли и чувства. Произведения великого художника приковывали необыкновенной силой живописного выражения, изображенные на полотнах люди казались живыми, подлинно действующими—вот они сейчас встанут, заговорят, выйдут из рам. Совершенством своего мастерства великому реалисту удавалось изобразить действительность так правдоподобно, что зритель отчетливо воспринимал мысли и идеи, вложенные в произведение художником.

Репин жил и работал в самые беспросветные и суровые годы российского самодержавия. Тем больше величие и значение художника. Картины его являлись могучим средством к пробуждению передового общественного сознания. И все мыслящее общество, революционно настроенная молодежь видели в Репине своего родного, нужного им художника.

Зато на Репина ополчились все те, кому было невыгодно срывание покровов с действительности, ополчилась вся реакционно-самодержавная Россия.

Реакционный лагерь называл репинские вещи «величайшей профанацией искусства». Стремясь очернить великого художника,—настоящего кумира передового общества—враг не побрезговал даже мелкими бытовыми ошибками мастера, его неожиданными и противоречивыми высказываниями об искусстве, ссорами с друзьями, даже разводом с женой. Реакционеры ловко состряпали легенду о том, что великий художник не имел, якобы никакого мировоззрения, писал «тенденциозные» картины в угоду господствующим вкусам «толпы».

В свое время Репин по этому поводу писал: «Я люблю разнообразие. И несмотря на то, что меня многие то хоронили, то воскрешали, то упрекали в разных эволюциях, то в отступничестве, то в покаяниях, я ничего не понимаю в этих внимательных исследованиях моей личности. Я все так же, как в самой ранней юности, люблю свет, люблю истину, люблю добро и красоту, самые лучшие дары нашей жизни, и особенно искусство!».

Репин служил русскому искусству, а через него русскому народу совершенно подвижнически. В мастерской Репина были сотни этюдов, рисунков к какой-нибудь долго, годами, неудававшейся работе. Проделав титанический труд над картиной, недовольный ею, художник смаху уничтожал все написанное и начинал снова. Редчайшая добросовестность Репина приводила его нередко к мучительному разочарованию в своих силах. Всеми признанный великий художник, он считал себя заурядным живописцем, сомневался даже в том—был ли у него какой-либо талант. Репин не лукавил, не кокетничал этой своей скромностью: она в нем органическая, своего рода неизлечимая болезнь. Создавая одну за другой гениальные картины, Репин не только не сознавал их совершенства, а готов был на другой день после открытия выставок убрать свои вещи и снова и снова переделывать, переписывать их.

Когда под старость от полувековой ежедневной работы у Репина стала сохнуть правая рука, он не растерялся, и научился работать левой, написав ею одно из самых огромных по размерам и совершеннейших своих произведений «Заседание Государственного Совета». Когда же окончательно изменила правая рука, не держа палитры, Репин изобрел особое приспособление на блоках, посредством которого привесил палитру на ремнях на шею и, довольный, продолжал неустанно трудиться.

Огромное трудовое напряжение Репина принесло свои плоды. Наследство, оставленное художником, удивляет и поражает. Как один человек мог столько создать! Репин написал триста портретов, множество больших картин, тысячи этюдов, эскизов, набросков. Репин был гениальным рисовальщиком. Он создал несметное число рисунков, не поддающееся никакому учету. Трудно определить—в живописи или в рисунке Репин был более велик и значителен.

Вооруженный передовыми идеями своего века, Репин облек свои образы в невиданные до того живописные одежды. Его сверкающие краски, смелость, размах, высокое мастерство преобразили национальную школу русской живописи. В нее пришел настоящий гений. Русская жизнь, русская природа, русский человек с его типическими особенностями, передовые идеи века нашли в Репине величайшего своего выразителя. Репинские полотна «Бурлаки», «Крестный ход в Курской губернии», «Не ждали», «Под жандармским конвоем», «Арест пропагандиста», «Перед исповедью», «Запорожцы» и др. вдохновляли передовую русскую молодежь на мужественное и бестрепетное служение своему народу. Картины Репина были великолепным отзвуком на происходившее в подполье революционное движение 70 — 80 годов. Художник мог и не ставить себе таких целей, но великий реалист зорко видел окружающую обстановку, и глаз его невольно останавливался на самом центральном и характерном эпохи.

Не случайно, что картина «Не ждали» и по ее живописи и по идейной глубине явилась наиболее совершенным и ярким выражением репинского гения. В ней он сумел изобразить героя своего времени — тогдашнего самоотверженного, мужественного революционера.

Всю страшную гнусность самодержавной России вскрыл Репин в знаменитом «Крестном ходе в Курской губернии». Правда жизни, подсмотренная художником, била в глаза и революционизировала сознание зрителей. В картине «Заседание Государственного Совета» Репин дал потрясающую и разрушительную характеристику самодержавной «звездной палаты». Правящая верхушка царской России показана в самой ее сокровенной изуверской сущности. «Государственный Совет» Репина в исторической перспективе звучит как самая доподлинная, бесстрастная историческая летопись. Императорский двор, заказывая эту вещь, не предвидел, что Репин создаст зловещий памятник русскому самодержавию, сохранит для потомства глубочайший психологический портрет палачей русского народа.

Кисть Репина направляла его пламенная любовь к родине, к русскому народу, под'яремное забитое, мучительное положение народа под пятой правящей дворянско-помещичьей клики.

В своей огромной портретной галерее русских замечательных деятелей-писателей, композиторов, ученых, артистов и т. д.—Репин достиг не меньших, если даже не больших результатов. Перед нами полувековая история русского общества в жизнеописаниях—портретах. Они поразительны по сокровенной правде, заключенной в них. Репин был редчайшим и великим психологом и драматургом. Он обладал изумительной способностью передавать в портретах не только исчерпывающую характеристику натуры, не только оживлял ее до иллюзии, но внушал зрителю впечатление даже об об'емности человеческой фигуры.

300 репинских портретов ярко воскрешают перед нами целую эпоху.

В самой знаменитой, но далеко не лучшей в творчестве великого художника, картине «Иван Грозный и сын его Иван» Репин достиг почти шекспировского размаха в изображении сложной трагедии бессмысленного сыноубийства.

Великий художник умер десять лет тому назад в местечке Куоккала, в Финляндии, недалеко от Ленинграда, на даче, называвшейся «Пенаты». Здесь проработал Репин последние годы своей жизни.

Накануне Великой Октябрьской социалистической революции Репин уехал в свои «Пенаты» и был навсегда оторван от родины: финляндская граница преградила ему дорогу обратно.

Потекли долгие однообразные годы. Дряхлеющего Репина окружали многочисленные родственники, оказавшиеся яростными противниками советской власти. Постепенно художник стал смотреть на мир чужими глазами. Время от времени в нем просыпалась воля, он не верил белогвардейским россказням о милой родине, грустил по ней, подолгу стоял у окна своей маленькой мастерской и смотрел в сторону Ленинграда. Он несколько раз собирался уехать в СССР, писал давнишним своим друзьям, звавшим его возвратиться на родину, решительные письма, назначал дни от'езда. Но у него уже нехватало сил вырваться из плена, в котором он находился. Окружение родственников сторожило художника крепко и верно.

Оторванность Репина от родной почвы губительно отозвалась на его творчестве. Тринадцать лет после Октябрьской революции, проведенных в Финляндии были бесплодны.

В декабре 1939 года Красная Армия пересекла финляндскую границу, заняла местечко Куоккала, прошла дальше, взяв под бережную охрану репинские «Пенаты» с могилой великого художника в саду возле дачи.

Советский народ никогда не забудет имя великого русского художника, который создал неумирающие и совершенные художественные произведения, отразившие высокие и передовые идеи его века.

И. ЕВДОКИМОВ.

СВОДКА
О ХОДЕ УБОРКИ ХЛЕБОВ, ЛЬНА, КАРТОФЕЛЯ, СЕМЕННИКОВ ТРАВ, ПОД'ЕМА ЗЯБИ И СИЛОСОВАНИЯ ПО КОЛХОЗАМ ВОЛОГОДСКОЙ ОБЛАСТИ НА 25 СЕНТЯБРЯ 1940 ГОДА

(в процентах к плану).

Наименование районов	Всего сжато колосовых	Заскирдовано в процентах к сжатому	Обмолочено в процентах к сжатому	Вытереблено льна	Разостлано на стлищах	Поднято со стлищ	Выкопано картофеля	Убрано семенников трав	Поднято зяби	Засилосовано
Управление Запада										
Андомский	91,3	68,5	33,4	100,0	81,0	—	10,0	—	17,3	98,3
Бабаевский	97,2	83,2	31,2	99,9	66,3	11,1	21,6	85,4	17,5	45,4
Белозерский	94,2	82,1	65,4	100,0	93,3	11,6	6,9	85,1	15,3	47,6
Б.-Судский	84,0	79,5	42,0	99,1	64,8	26,1	12,5	78,9	15,7	53,5
Вашкинский	93,8	81,4	58,2	99,8	82,6	5,8	3,2	70,6	17,8	34,3
Вытегорский	97,8	91,1	25,3	100,0	84,5	—	6,1	79,0	20,5	88,2
Кадуйский	94,0	80,0	57,4	100,0	88,0	4,0	25,6	96,6	26,1	67,7
Кирилловский	100,0	94,4	59,2	98,8	95,7	10,8	18,8	93,7	35,9	37,2
Ковжинский	93,2	76,5	48,3	100,0	63,0	—	6,3	61,6	16,8	119,3
Мяксинский	96,0	79,1	66,5	100,0	97,9	5,4	18,3	90,7	46,5	60,3
Оштинский	98,1	93,6	32,0	100,0	57,7	—	5,7	63,4	25,9	79,7
Петриневский	98,3	80,0	66,1	100,0	82,2	4,9	15,3	96,7	29,1	23,5
Устюженский	93,4	78,1	49,1	99,8	84,5	1,1	11,8	59,5	29,7	32,9
Чагодощенский	92,1	82,5	44,7	100,0	70,8	0,4	10,7	74,1	18,2	42,5
Чагозерский	90,3	73,1	39,9	89,4	71,2	—	2,0	93,5	12,6	38,3
Череповецкий	99,6	39,3	71,7	99,7	93,8	8,5	25,1	90,8	38,7	59,2
Шольский	96,6	83,4	48,7	100,0	63,9	3,1	6.1	75,4	17,3	46,0
Итого по управлению	**94,8**	**76,2**	**53,7**	**99,3**	**84,6**	**7,5**	**13,8**	**85,0**	**26,0**	**52,3**
Управление Востока										
В.-Устюгский	100,0	89,7	32,1	100,0	83,2	45,2	29,3	84,4	24,5	47,7
Вохомский	100,0	92,4	27,7	100,0	87,7	82,0	9,6	87,2	19,9	31,9
К.-Городецкий	100,0	92,2	38,5	100,0	90,5	88,9	32,0	—	16,5	66,4
Леденгский	100,0	96,7	34,7	99,9	66,0	37,4	17,8	86,2	17,1	55,1
Никольский	100,0	93,0	36,9	99,7	95,2	77,5	33,8	98,5	6,6	63,5
Нюксенский	99,3	91,5	55,9	100,0	97,7	87,2	27,7	—	33,9	95,5
Павинский	100,0	93,2	23,7	99,9	92,8	79,0	9,7	94,6	23,6	37,5
Рослятинский	100,0	95,4	37,3	100,0	81,2	55,5	43,4	98,9	30,[illegible]	59,0
Тарногский	99,6	86,6	46,3	100,0	92,5	53,9	10,9	96,6	28,9	70,1
У.-Алексеевский	99,9	96,0	32,5	100,0	77,3	74,5	27,4	99,7	23,0	63,3
Итого по управлению	**99,8**	**92,1**	**36,4**	**99,9**	**88,2**	**74,5**	**22,2**	**94,7**	**21,8**	**59,8**
Управление Центра										
Верховажский	95,1	82,3	36,2	100,0	68,0	12,6	8,1	—	20,1	56,8
Вожегодский	100,0	96,2	38,5	100,0	82,1	33,3	43,5	—	26,8	65,5
Вологодский	93,1	68,3	46,5	100,0	86,4	4,1	20,0	78,4	14,8	50,4
Биряковский	97,1	87,1	44,0	99,4	93,9	14,0	—	78,2	24,2	52,7
Грязовецкий	92,4	73,5	51,4	100,0	90,9	19,1	19,3	—	20,6	24,7
К.-Озерский	100,0	87,8	55,9	100,0	99,3	19,4	27,7	—	19,0	47,6
Лежский	96,4	75,2	47,3	100,0	85,4	9,9	20,0	76,0	9,0	62,3
Междуреченский	98,5	69,1	33,8	99,5	65,0	6,7	—	94,1	10,9	52,9
Пришекснинский	91,7	68,4	54,8	100,0	99,1	9,0	21,1	99,9	31,0	79,8
Сокольский	99,1	76,6	47,7	98,0	82,7	8,8	21,7	84,5	14,1	63,8
Сямженский	100,0	94,2	55,3	100,0	94,3	18,8	44,5	91,9	29,0	86,5
Тотемский	99,3	92,0	43,4	100,0	94,2	15,4	35,8	91,6	25,0	83,4
У.-Кубинский	99,6	92,5	41,7	100,0	97,9	29,3	29,3	96,2	22,1	69,7
Харовский	100,0	91,0	39,9	100,0	95,4	41,8	37,1	—	12,9	70,3
Чебсарский	99,8	69,4	41,2	100,0	95,7	8,7	17,1	81,4	29,9	56,2
Итого по управлению	**97,4**	**82,4**	**45,1**	**99,9**	**88,9**	**17,0**	**24,6**	**91,6**	**20,6**	**62,2**
Всего по области	**97,6**	**84,3**	**44,3**	**99,7**	**87,5**	**34,5**	**19,4**	**90,5**	**22,6**	**58,9**
Было на 25/IX-39 г.	**91,1**	**73,2**	**36,1**	**99,8**	**94,5**	**4,3**	**18,2**	**51,9**	**9,3**	**69,0**

ЧТО СКРЫВАЕТСЯ ЗА РЕЗОЛЮЦИЯМИ

Многие трактористы Череповецкой МТС, соревнуясь между собою на быстрейшее выполнение задания по вспашке зяби, ежедневно перевыполняют нормы выработки. Тракторист Богословской тракторной бригады Ефимов, на тракторе ХТЗ за смену вспахивает до 6 гектаров при норме 3,3. Его примеру следует тракторист Виноградов вырабатывающий за смену до 5,4 гектара.

Прекрасные образцы работы показал тракторист Домозеровской тракторной бригады Скотников. На тракторе «Челябинец» он за свою смену вспахивает по 15 гектаров, при норме 9.

По 8 гектаров вырабатывает за смену тракторист Шубацкой бригады Булыгин. С начала сезона он вспахал 262 гектара, выполнив сезонное задание на 220 процентов. В Яргомской бригаде работают трактористами два брата—Василий и Николай Тепленичевы. Они на тракторе ХТЗ систематически перевыполняют нормы выработки, давая хорошее качество пахоты.

Но так работают далеко не все трактористы. Во многих тракторных бригадах тракторы из-за различных технических неполадок простаивают без дела по несколько дней. Особенно велики простои тракторов в Яргомжской бригаде (бригадир Певцов), в результате шестью тракторами почти за месяц план зяблевой вспашки выполнен лишь на 19 процентов. Такое же положение в Яконской бригаде (бригадир Масляков). Как результат плохой работы большинства тракторов, план под'ема зяби МТС выполнила лишь на 37 процентов.

Однако это ничуть не вызывает тревоги у руководителей МТС. Когда речь заходит о причинах плохой работы тракторов, директор машинно-тракторной станции тов. Тихомиров предупредительно заявляет:

— Мы ежедневно выезжаем в бригады, помогаем бригадирам в работе, но очевидно этого еще недостаточно.

А вот, что говорят по поводу этих выездов бригадиры Масляков и Певцов:

— Приедут, поругают за то, что трактора стоят, пообещают прислать на помощь механика и уедут, а обещания так ими и остаются.

Об этом же говорит и тот факт, что зам. директора МТС тов. Мурашев не имеет представления, сколько по МТС вспахано зяби и сколько вообще должны вспахать.

На самотек пущен под'ем зяби тракторами и в Абакановской МТС. Здесь не только в две смены, так и в одну смену работают не все тракторы. Например, в колхозе «Красный перелом» за месяц не вспахали ни одного гектара лишь по той причине, что трактористы своими силами не могут отремонтировать трактор, а МТС помощи не оказывает.

Больше стоят на ремонте, чем работают тракторы и в Борисоглебском сельсовете. Бригадир тракторной бригады Филипов, трактористы Лисов и его сменщик большую часть рабочего дня тратят на поиски нужных запасных частей. В результате за месяц тремя тракторами вспахано зяби лишь 70 гектаров.

О сочетании работы трактора и коня в районе ведется много разговоров. Райземотдел имеет и график, где точно расписано, в каком колхозе и сколько должно работать лошадей на под'еме зяби. Но как этот график выполняется—в райзо не знают.

На деле же получается, что в ряде сельсоветов лошади на пахоте не используются. В колхозах Большедворского сельсовета при наличии свыше ста лошадей план под'ема зяби выполнен лишь на 8 процентов. В колхозе «Свобода» поднято зяби 0,30 гектара и это при наличии 16 лошадей! Такое же положение и в колхозах Клопузовского, Гришкинского и других сельсоветов, выполнивших по 5—10 процентов задания по вспашке зяби.

В Борисоглебском сельсовете из 290 лошадей на зяблевую пахоту переключено лишь только 17. Председатель исполкома этого сельсовета Бекренев яростно обвиняет руководителей колхозов в том, что они не проводят конной вспашки, но сам он никакой организующей роли в этом вопросе не проявил.

Все это говорит о том, что к под'ему зяби—этому важнейшему мероприятию—в районе не приковано должного внимания. Конкретное руководство этим делом в районе подменяют разговорами и резолюциями.

Г. АФАНАСЬЕВ.

На занятиях в химическом кабинете Вологодского сельскохозяйственного института.

На снимке: профессор М. М. Казанский (справа) об'ясняет работу с поляризатором студенту первого курса технологического факультета комсомольцу Р. В. Бердиевскому.

Фото Вл. Клячина.

УЧЕБНЫЙ ГОД В ШКОЛАХ ВЗРОСЛЫХ

Первого октября начинается учебный год в школах взрослых. В нашей области должно обучаться 66 тысяч неграмотных и малограмотных. К этой большой и ответственной работе надо тщательно подготовиться.

Опыт прошлых лет показывает, что перед началом учебного года не всюду бывает упорядочен учет неграмотных и малограмотных, поэтому теперь же, путем подворного обхода, надо точно учесть по каждому селению и городу всех, кто должен обучаться.

Вопросы обучения взрослых должны стать кровным делом исполкомов Советов, колхозов, профсоюзных организаций. Правления колхозов должны подготовить помещения для занятий со взрослыми, позаботиться, чтобы было освещение, достаточно мебели—столов, скамеек. Из состава правления, по примеру передовых колхозов, надо выделить одного члена, ответственного за обучение взрослых, который бы заботился и о помещении и об аккуратной явке учащихся на занятия.

Сельисполкомы должны определить список учащихся, с которыми следует организовать индивидуальные занятия на дому (многосемейные матери и др.). В каждом сельском и поселковом Совете ответственность за обучение взрослых надо возложить на одного из членов исполкома.

Районные отделы народного образования должны определить персональный состав культармейцев, утвердить общественных методистов. Для культармейцев следует организовать двухдневные семинары, ознакомить их с программой Наркомпроса, разобрать методику наиболее трудных разделов программы первой четверти, рекомендовать наглядные пособия, дать методические указания по закреплению и повторению на уроках арифметики и русского языка. Такие семинары общественные методисты должны проводить не реже одного раза в месяц.

Качеству преподавания роно обязаны уделять большое внимание в течение всего учебного года, тем более, что в прошлом в некоторых школах наблюдался массовый отсев учащихся, рецидив безграмотности.

В ряде районов в прошлом году вопросы обучения взрослых думали поднять лишь резолюциями, разговорами, в течение всего года занимались «охватом» неграмотных, а на деле эту важнейшую работу провалили. Так, в Оштинском районе обучалось лишь 10 процентов подлежащих обучению, в Кичментско-Городецком—23 проц., Леденгском—27, в г. Соколе—также 27 процентов.

Конечно, имелись районы, ничем не отличающиеся по условиям работы от этих районов, но где дело обучения взрослых было поставлено куда лучше. Например, в Междуреченском районе из учтенных неграмотных и малограмотных обучалось 80,5 проц., в Усть-Алексеевском—70, в Череповецком—74,4 процента. Коростелевский сельсовет, Сямженского района, Чаромский сельсовет, Пришекснинского района, и др. завершили ликвидацию неграмотности.

Все зависит от того, как партийные, советские и профсоюзные организации отнесутся к обучению взрослых, как организуют его. Успех дела решают систематическая массовая работа с неграмотными и малограмотными, постоянный общественный контроль за ходом занятий, социалистическое соревнование за сплошную грамотность между школами, колхозами, сельсоветами.

Как готовятся к учебному году в школах взрослых передовые районы?

В Орловском сельсовете, Усть-Алексеевского района, после обсуждения вопроса о завершении ликвидации неграмотности на исполкоме были проведены по этому же вопросу общие колхозные собрания. Колхозы приняли социалистические обязательства, вызвали друг друга на соревнование, затем соревнование перекинулось в соседние сельсоветы. Так началось массовое движение в районе вокруг вопроса обучения взрослых.

Во-время подхваченный партийными, комсомольскими и другими организациями такой почин, проверка выполнения обязательств, обсуждение результатов проверки на собраниях рабочих, служащих, колхозников, на исполкомах, общественное влияние на неграмотных и малограмотных—подобный подход к организации обучения взрослых обеспечит успех.

Опыт подтвердил целесообразность создания в районах государственных комиссий по завершению ликвидации неграмотности и малограмотности. В ряде районов комиссии преждевременно прекратили свою деятельность. Необходимо возобновить работу этих комиссий и проводить ее планово, с вызовом на заседания для отчетов культармейцев, председателей сельисполкомов и колхозов.

Роль инспектора роно в прошлом часто сводилась к собиранию сведений и регистрации фактов. Инспектор своим непосредственным влиянием в сельсовете, колхозе обязан помогать по-настоящему организовать обучение взрослых, две трети своего времени он должен быть в школе, в колхозе, на предприятии, изучать работу школ, хорошие образцы делать достоянием всех культармейцев.

Школы взрослых вступают в новый учебный год. Надо надеяться, что райкомы партии, исполкомы райсоветов и другие общественные организации всерьез займутся завершением ликвидации неграмотности и малограмотности. Следует помнить, что дело идет о культурном под'еме и коммунистическом воспитании трудящихся, что в конечном счете решает успех социалистического строительства и в городе и в деревне.

Ф. СОКОЛОВ,
зам. заведующего Облоно.

БЕЗДЕЯТЕЛЬНОСТЬ, ПРИКРЫТАЯ ПЕРЕПИСКОЙ

В колхозах Тотемского района имеется немало льнообрабатывающих агрегатов Санталова, Антонова и других. Однако, лен колхозники в большинстве обрабатывают вручную, а машины не используются. Дело в том, что завезенные в район льнообрабатывающие машины в колхозах не могут правильно установить. Отказываются это делать и специалисты райзо.

Например, в колхозе «Победа», Сандутского сельсовета, в прошлом году половину урожая льна не обработали только потому, что купленную машину Антонова не могли установить и пустить в ход за неимением своих специалистов, а райзо отказывается устанавливать машины. Старший агроном райзо тов. Смирнов заявляет: как же мы будем устанавливать, когда мы этой машины не только не знаем, но и в глаза не видели. Прискорбно, но этому можно поверить, так как специалисты райзо, к великому сожалению, на мяльно-трепальных пунктах почти никогда не бывают.

Руководящие организации района вынесли немало решений об организации работы на мяльно-трепальных пунктах, но решения остаются не выполненными. Машины не подготовлены, машиноводов нет и выходит, что при наличии машин в этом году лен вновь будут обрабатывать вручную.

Чтобы оправдать свою бездеятельность в подготовке машин, райзо завязало с облзо и конторой «Сельхозснабжения» переписку, требуя высылки из области специалистов по установке машин. Облзо отвечает, что специалиста могут выслать в случае, если колхоз оплатит (забота об этом в облзо на первом плане) ему проезд, командировочные и стоимость работы. Райзо вновь запрашивает, облзо отвечает в том же духе и так переписка продолжается, а машины не подготавливаются.

Все это получается потому, что облзо и контора «Сельхозснабжения», завозя в колхозы сложные машины не готовят кадров для работы на машинах, не помогают колхозам в правильном использовании этих машин.

А. БУРАКОВ,
зав. районным отделением «Заготлен».

ПРИЕМОЧНЫЙ ПУНКТ НА ЗАМКЕ

Приемочный пункт конторы «Госсортфонда», расположенный на территории колхоза «Коминтерн», Кирилловского района, в этом году должен принять от колхозов 1.687 центнеров сортового зерна. Однако никакой приемки здесь нет. Склады на замке. Колхозники, приезжающие с зерном, не сдав его, возвращаются домой, в лучшем случае едут на соседний пункт, расположенный в 20 километрах.

Как оказалось, пункт к приемке зерна не готов. Заведующий конторы Козин проявил полнейшую безответственность. В течение лета он палец о палец не ударил к тому, чтобы подготовить пункт и отрегулировать зерноочистительную машину. Да и сейчас он не обеспокоен таким положением. Приходится удивляться, как с подобными безобразиями мирятся руководители областной конторы госсортфонда, которым, кстати, об этих фактах должно быть известно.

А. КОРОТКОВ.

СТРАННАЯ МЕДЛИТЕЛЬНОСТЬ

В системе Вологодского Обллеспромсоюза имеется масса нарушений финансовой дисциплины. Я хочу остановиться на двух крупных артелях, в которых проводились ревизии.

В Усть-кубинской артели «Деревообделочник» (лесозавод № 42) за 1938 год были выявлены преступные действия руководителей, выражающиеся в росте дебиторской задолженности, в бессметном и бесплановом строительстве. Вместо предусмотренных сметой 22 тысяч рублей израсходовано 123 тысячи рублей. Скрывая средства от банка, они держали черную кассу и израсходовали 29 тысяч рублей. Перерасход сметы по статье командировок выразился на 197 процентов. Учет содержался в хаотическом состоянии. Здесь самоуправно увеличивали штаты артели. Нарушалась техника безопасности, вследствие чего было несколько несчастных случаев. В результате отсутствия учета труда на производстве, некоторым рабочим начисляли от 40 до 60 рабочих дней в месяц.

При наличии таких нарушений Вологодский Обллеспромсоюз весь материал (акты документальной ревизии) направил 2 февраля 1939 г. прокурору Усть-Кубинского района для привлечения виновных к ответственности. Прошло более полутора лет и материал все находится нерассмотренным.

За 1939 год (по 1 августа) по этой артели была проведена документальная ревизия. Оказалось, что руководители артели «Деревообделочник», кроме указанных фактов, усугубляли нарушения, они продали покупателям 2315 кубометров пиломатериала, дважды получив незаконно с организаций 257 тысяч рублей. Эта сумма находилась в обороте артели целый год.

И этот материал 11 августа 1939 года вручен лично народному следователю Усть-Кубинского района для привлечения виновных к ответственности. Прошло более года, но материал находится неразобранным.

Или вот еще факт. Частичной проверкой финансового состояния Явеньгской промартели «Большевик» за 1939 г. выявлен ряд финансовых нарушений, как то: наличие сверхштатного расписания административно - управленческого аппарата, выплата завышенных ставок зарплаты, завышенные расценки за погрузку вагонов, искажение баланса, получение с покупателей вторично за продукцию и ряд других. Весь материал 10 августа 1940 года передан прокурору Вожегодского района для привлечения виновных к уголовной ответственности, но прошло более месяца и никаких мер к нарушителям финансовой дисциплины со стороны прокуратуры не принято. Все эти безобразия в артели творятся и на сегодняшний день.

В области у нас артелей немало. Большинство руководителей артелей честно, по-большевистски борется за то, чтобы больше дать государству продукции высокого качества, за рентабельность своего предприятия. Однако, как видно из приведенных фактов, находятся такие руководители, которые, нарушая финансовую дисциплину, наносят большие убытки государству. Таких руководителей необходимо сурово наказывать. Но надо прямо сказать, что отдельные органы прокуратуры и народных судов проявляют странную медлительность в разборе дела на явных нарушителей финансовой дисциплины.

А. РАЗУМОВ.

ВЫПОЛНИТЬ ПЛАН ОБЩЕСТВЕННОГО И ПРИУСАДЕБНОГО САДОВОДСТВА

Вопрос о развитии садоводства в условиях нашей области считается все еще новой, неразрешенной проблемой. Несмотря на то, что имеются все условия, площадь, занятая культурными плодовыми деревьями и ягодниками, остается весьма незначительной, так как планы их насаждения ежегодно не выполнялись.

В целях быстрейшего развития общественного садоводства, основываясь на опыте передовых колхозов, таких, например, как «Победа», Кадуйского района, «Есюнинская», Кубено-Озерского района, получивших от своих, сравнительно молодых, садов в 1939 году по 38—45 центнеров плодов и ягод, исполком областного Совета и бюро обкома ВКП(б) в марте текущего года издали соответствующее постановление. Оно предусматривает увеличение к концу года колхозных садов на 100 гектаров, ягодников на 60 гектаров, питомников колхозов и заморганов на 18 гектаров, а также намечена продажа колхозникам для посадки на приусадебных участках 15.000 плодовых деревьев и 8.000 ягодных кустов.

В некоторых районах к разрешению этой важнейшей задачи отнеслись серьезно, по-большевистски. Так, земельные отделы Кирилловского и Грязовецкого районов обеспечили не только выполнение, но и перевыполнение доведенных до них планов посадки плодовых деревьев и ягодников. Шольскому району вообще не было дано задания по закладке садов, но райземотдел и, в частности, его заведующий тов. Елесин мобилизовал колхозный актив, помог ему советом и делом, в результате колхозы заложили сады на площади 6,6 гектара и ягодники на 1,08 гектара.

В большинстве же районов земельные отделы, исполкомы Советов и райкомы ВКП(б) не возглавили борьбу за развитие общественного и приусадебного садоводства. Вследствие этого колхозы Сокольского, Кубено-Озерского, Чебсарского и других районов план весенней посадки не выполнили.

Исключительно равнодушно, даже пренебрежительно к развитию садоводства относятся руководители Никольского района. Имея у себя в Никольске плодо-ягодный питомник, они палец о палец не ударили к тому, чтобы выполнить спущенный колхозам план посадки плодовых деревьев. Почти весь посадочный материал питомника, который с успехом можно было реализовать внутри района или области, они отправили за пределы области. В Горьковскую область, например, вывезено 1.475 штук двухлетних яблонь.

В целом по области в весенний период заложено садов только 41 гектар и ягодников лишь 27 гектаров. План продажи плодовых деревьев и ягодных кустов колхозникам, а также рабочим, не выполнен и наполовину.

Весенняя закладка садов показала, что многие райземотделы неправильно подходили к вопросу размещения посадочного материала и закладке садов. Многие из них не учитывали ни материальных возможностей того или иного колхоза, ни степень подготовленности участков для посадки. Как правило, спущенный на район план автоматически распределялся не на отдельные, вполне подготовленные хозяйства, а на все колхозы. Посадочный материал при таких условиях распыляется и не дает никакого эффекта.

Вытегорский райземотдел, сравнительно небольшой план закладки садов разбил на 91 колхоз, таким образом в каждом из них сад будет занимать по 5 соток гектара, на которых едва разместится... 9 яблонь! Что, спрашивается, может получить колхоз от такого «сада»? Пользы, безусловно, будет мало. К тому же, для ухода за ним потребуется специальное лицо—садовод, а садоводу здесь и делать будет нечего.

Из этого напрашивается вывод, уже подтвержденный практикой передовых колхозов, что сады должны быть не меньше как по 2—3 гектара. Только при таких условиях можно обеспечить и рациональный уход за ним и хороший сбор фруктов.

Время для выполнения плана посадки еще не ушло. То, что не сделано весной, можно с успехом сделать в течение осени. Колхозы, имеющие задание по закладке садов и ягодников, должны сейчас тщательно подготовить почву под насаждения и приступить к высадке материала. Закладка садов у нас в области должна начаться в первой половине октября и закончиться за 10—12 дней до наступления устойчивой морозной погоды.

Посадка яблонь производится в ячейки глубиной 50—60 сантиметров и шириной 60—70 сантиметров. Яблони-двухлетки садятся в обычной вертикальной форме, а яблони-однолетки в стелющейся с наклоном в 40—45 градусов от горизонтали, с направлением вершин на юг или на юго-запад

Во время посадки необходимо тщательно следить за тем, чтобы почва плотно прилегала к корневой системе саженца. В целях предупреждения высаженных яблонь от повреждения зайцами, ствол дерева и основные его сучья следует обвязывать тростником, вереском, старой мешковиной, обмазывать салом и применять ряд других приемов. Деревья, посаженные в стелющейся форме, необходимо на зиму пригнуть к почве, а вершины их покрыть землей.

Климатические и почвенные условия нашей области вполне позволяют развивать садоводство в необходимых для нас размерах. И если земельные органы, партийные и советские организации области серьезно возьмутся за это дело,—успех будет обеспечен.

ПЕЧЕРИНА,
агроном-полевод.

Институту нужна помощь и внимание

Вологодский институт усовершенствования учителей призван осуществлять мероприятия партии и правительства в области повышения квалификации учителей и других работников народного образования. Но выполнение этих задач тормозится отсутствием материальной базы: помещений для самого института, для курсовых мероприятий и общежития для слушателей.

Вологодский горсовет в январе 1940 года отвел институту часть здания клуба паровозо - вагоноремонтного завода. Здание это ни в какой мере не отвечает требованиям, пред'явленным к институту.

Многократные просьбы о предоставлении институту другого помещения до сих пор не увенчались успехами.

Подобное отношение к единственному в области учреждению, ведающему усовершенствованием учителей, нетерпимо. В решениях третьей сессии областного Совета депутатов трудящихся записано, чтобы предоставить институту нужное помещение, укомплектовать институт лучшими педагогическими кадрами. Это решение должно быть выполнено в ближайшее время.

В. СМИРНОВ,
заведующий учебной частью института.

ЗАКЛЮЧЕНИЕ ПАКТА МЕЖДУ ГЕРМАНИЕЙ, ИТАЛИЕЙ И ЯПОНИЕЙ

БЕРЛИН, 27 сентября. (ТАСС). Германское информационное бюро передает следующее сообщение:

«Сегодня, 27 сентября, в большом зале новой имперской канцелярии был подписан пакт трех держав—Германии, Италии и Японии. После подписания пакта состоялся торжественный прием, на котором присутствовали члены итальянского и японского посольств, члены германского правительства и руководители различных учреждений Германии, представители вооруженных сил Германии, а также представители иностранной прессы. Пакт подписали от имени германского правительства — фон Риббентроп, от имени итальянского правительства—Чиано, от имени правительства Японии—японский посол в Берлине Курусу.

Берлинский пакт трех держав гласит: «Правительства Германии, Италии и Японии признают, что предпосылкой длительного мира является то, чтобы каждая нация мира получила необходимое ей пространство. Они поэтому решили при осуществлении своих стремлений в великом восточно-азиатском пространстве и в Европе действовать рука об руку и сотрудничать. Важнейшей своей целью они считают установление и поддержание нового порядка, способного обеспечить преуспевание и благополучие проживающих на этих пространствах народов. Правительства трех держав выражают далее желание распространить это сотрудничество на те нации других частей мира, которые склонны действовать в том же направлении для того, чтобы можно было осуществить их стремление к конечной цели—миру во всем мире.

В соответствии с этим, правительства Германии, Италии и Японии согласились о следующем:

«Статья 1. Япония признает и уважает руководство Германии и Италии в деле создания нового порядка в Европе.

Статья 2. Германия и Италия признают и уважают руководство Японии в деле создания нового порядка в великом восточно-азиатском пространстве.

Статья 3. Германия, Италия и Япония согласны сотрудничать на указанной выше основе. Они далее берут на себя обязательство поддерживать друг друга всеми политическими, хозяйственными и военными средствами, в случае, если одна из трех договаривающихся сторон подвергнется нападению со стороны какой-либо державы, которая в настоящее время не участвует в европейской войне и в китайско-японском конфликте.

Статья 4. Для осуществления данного пакта немедленно будут созваны общие технические комиссии, члены которых будут назначены правительствами Германии, Италии и Японии.

Статья 5. Германия, Италия и Япония заявляют, что данное соглашение никоим образом не затрагивает политического статуса, существующего в настоящее время между каждым из трех участников соглашения и Советским Союзом.

Статья 6. Настоящий пакт вступает в силу немедленно после его подписания и будет действовать в течение десяти лет, считая со дня его вступления в силу. Заблаговременно, до истечения этого срока, договаривающиеся стороны, в случае, если одна из них об этом заявит, вступят в переговоры о возобновлении пакта».

Составленный на немецком, итальянском и японском языках пакт датирован 27 сентября 1940 года и подписан министром иностранных дел Германии фон Риббентропом, министром иностранных дел Италии графом Чиано и послом Японии Курусу.

Соглашение между Германией и Финляндией

БЕРЛИН, 26 сентября. (ТАСС). На прессконференции в министерстве иностранных дел с германской стороны было сообщено, что финляндское правительство опубликовало коммюнике о том, что между финляндским и германским правительствами подписано соглашение о перевозке германских войск в Норвегию через территорию Финляндии. С германской стороны к этому не дается никаких комментариев.

ПЕРЕБРОСКА ГЕРМАНСКИХ ТРАНСПОРТОВ МЕЖДУ СЕВЕРНОЙ ФИНЛЯНДИЕЙ И СЕВЕРНОЙ НОРВЕГИЕЙ

БЕРЛИН, 26 сентября. (ТАСС). Германское информационное бюро, ссылаясь на официальное сообщение финляндского телеграфного агентства, передает, что на-днях между Северной Финляндией и Северной Норвегией будет произведена переброска транспортов с германскими солдатами-отпускниками и германскими военными материалами. Транзит будет осуществляться под специальным контролем.

Заявление Хэлла

НЬЮ-ЙОРК, 28 сентября. (ТАСС). По сообщению вашингтонского корреспондента агентства Ассошиэйтед Пресс, комментируя заключение японо-итало-германского пакта, государственный секретарь США Хэлл заявил следующее:

«Вышеупомянутый союз, заключенный между Японией, Италией и Германией, с точки зрения правительства США не изменяет резко того положения, которое существовало уже в течение нескольких лет. Вышеуказанное соглашение только делает более ясным для всех те отношения, которые в течение долгого времени в действительности существовали и на которые американское правительство неоднократно обращало внимание. То, что такое соглашение находилось в стадии заключения, было известно в течение некоторого времени, и этот факт был полностью принят во внимание правительством США при определении его политики».

Отклики в США на заключение пакта трех держав

НЬЮ-ЙОРК, 27 сентября. (ТАСС). Комментируя слабую активность на бирже 26 сентября и незначительное падение акций, редактор финансового отдела газеты «Нью-Йорк таймс» пишет, что осторожность биржевых кругов связана с тем, что «ход событий невозможно предсказать вследствие новых осложнений на Дальнем Востоке». Газета пишет, что «Уолл стрит» ожидает значительного расширения войны, особенно вследствие ожидающегося более активного участия Японии в осуществлении программы Германии и Италии. В финансовых кругах считают, что введенное Рузвельтом эмбарго на вывоз металлического лома является сильным орудием против японских действий на Дальнем Востоке. В деловых кругах США ожидают, что японо-германо-итальянский союз, повидимому, усилит возможность дальнейшего втягивания США в войну».

Отклики в Испании на заключение японо-итало-германского пакта

НЬЮ-ЙОРК, 28 сентября. (ТАСС). Как сообщает мадридский корреспондент агентства Ассошиэйтед Пресс, испанская печать выражает удовлетворение заключением японо-итало-германского пакта. Газета «Информасионес» одобряет притязания Японии в отношении Филиппинских островов. Корреспондент указывает, что, повидимому, Испания скоро об'явит о своей позиции в нынешней войне.

Чиано на приеме у Гитлера

БЕРЛИН, 28 сентября. (ТАСС). Германское информационное бюро передает, что «сегодня в полдень в новой имперской канцелярии в присутствии министра иностранных дел Германии Риббентропа Гитлер принял министра иностранных дел Италии Чиано, с которым имел продолжительную беседу.

ПОЛОЖЕНИЕ ВО ФРАНЦУЗСКОМ ИНДО-КИТАЕ

НЬЮ-ЙОРК, 28 сентября. (ТАСС). По сообщению Ханойского корреспондента агентства Юнайтед Пресс, французские власти в Индо-Китае запросили Японию послать уполномоченного во французский Индо-Китай с целью задержать японскую армию, которая продвигается из Южного Китая. Французские власти также протестуют против полета 27 сентября над Ханоем шести японских самолетов.

Французские власти заявляют, что японские войска в настоящее время находятся около Донмо (важный узловой центр между Ханоем и городом Лансонь). По имеющимся сведениям, японцы продвинулись к указанному пункту после того, как окружили и разоружили значительную часть находившихся в этом районе войск Французского Индо-Китая. Французские власти в настоящее время остаются в Ханое. Однако полагают, что они выедут оттуда, если японское продвижение не будет задержано. Китайский генеральный консул в Ханое выехал из города вместе со своим штатом. 27 сентября закрылись китайские банки в Ханое.

Хайфонский корреспондент агентства Ассошиэйтед Пресс сообщает, что в Хайфон дополнительно прибывают японские войска с полным снаряжением и боеприпасами, достаточными на длительный период времени.

Корреспондент того же агентства заявляет, что, по словам французских властей, все военные операции в северной части Индо-Китая прекратились после того, как французы отошли из Лансоня. Французские войска, которые понесли большие потери во время сражения у Лансоня, в настоящее время установили позиции против японцев на берегу реки к югу от Лансоня.

АНГЛО-ГЕРМАНСКАЯ ВОЙНА

СВОДКА ГЕРМАНСКОГО КАМАНДОВАНИЯ

БЕРЛИН, 28 сентября. (ТАСС). Германское командование сообщает, что вчера германская авиация продолжала ожесточенные налеты, главным образом, на портовые сооружения, доки, заводы, газовые заводы, электрические станции Лондона и Южной Англии. Кроме того, налеты были совершены на военные лагери противника. Особенно сильной бомбардировке подверглись порты Лондона и Бристоля. Везде можно было наблюдать сильные взрывы, за которыми следовали пожары.

В Центральной Англии в результате бомбардировки произошли значительные разрушения на военных заводах.

Германские дальнобойные батареи снова подвергли бомбардировке порт Дувр; повреждено три торговых парохода противника, находившихся в порту. Два судна затонули.

К северу от Ирландии германские самолеты атаковали находившийся под сильной защитой караван судов. Потоплен торговый пароход, водоизмещением в 5 тыс. тонн.

Минувшей ночью несколько одиночных самолетов противника сбросили бомбы наудачу в районе западной границы Германии. Бомбы упали в открытом поле и не причинили никакого ущерба.

Днем, 27 сентября, происходили многочисленные воздушные бои, в ходе которых сбит 101 английский самолет. 38 германских самолетов не возвратились на свою базу

БОМБАРДИРОВКА ЛОНДОНА

БЕРЛИН, 28 сентября. (ТАСС). Согласно сообщениям нейтральных наблюдателей, пишет бюллетень «Динст аус дейчланд», столица Англии с 25 на 26 сентября пережила самую страшную ночь из всех предшествующих. В сообщениях говорится о необычайно больших разрушениях. Складывается такое впечатление, что германские войска вступили в новую фазу. Особенно подчеркивается чрезвычайно сильное действие германских воздушных торпед, о которых говорится, что именно они вызвали небывалые до сих пор разрушения.

Усиление деятельности германских воздушных сил подтверждается тем, что над Лондоном стали сбрасываться в большом количестве бомбы тяжелого калибра. Речь идет о бомбах весом до 1800 килограммов. Сообщения нейтральных газет о значительных разрушениях, произведенных прошлой ночью в Лондоне вызваны действиями этих бомб.

ДЕЙСТВИЯ ГЕРМАНСКОЙ АВИАЦИИ

ЛОНДОН, 28 сентября. (ТАСС). Официально сообщается, что воздушные атаки неприятеля в течение прошлой ночи были снова направлены главным образом против Лондона. Во многих пунктах столицы и ее предместий были сброшены бомбы. Повреждены жилые дома, торговые и промышленные предприятия. Пожары, вызванные зажигательными бомбами, быстро локализованы. Имеются человеческие жертвы.

ДЕЙСТВИЯ АНГЛИЙСКОЙ АВИАЦИИ

ЛОНДОН, 28 сентября. (ТАСС). Агентство Рейтер передает следующее коммюнике английского министерства авиации: «В ночь на 27 сентября английская авиация произвела новые налеты на порты Ла-Манша, в том числе на Остенде, Кале, Булонь и Гавр, причинив им серьезные разрушения. Кроме того, бомбардировке подверглись Киль и другие военные об'екты в северо-западной Германии. Один из наших самолетов не вернулся на свой аэродром».

ТЕАТР „БЕСПРИДАННИЦА"

«Бесприданница» была поставлена в первый раз в 1878 году и является одним из лучших произведений Островского. Писатель очень ярко изобразил драму человеческой души, рвущейся на свободу, прикрепленной цепями к мрачному быту.

Перед режиссером стояла ответственная задача четко и последовательно раскрыть замысел этой драмы, показать быт и нравы капиталистического мира, махровые представители которого смотрели на женщину, как на забаву, и искусно акцентировать противопоставление, по Островскому, крупной буржуазии обедневшее дворянство в лице Огудаловой и ее дочери Ларисы.

В постановке Вологодского драмтеатра, бесспорно, много интересного в исполнении отдельных ролей, но есть и недостатки, которые в известной мере нарушают художественную действенность спектакля.

Едва ли не центральным персонажем драмы является Лариса Огудалова. В исполнении этой роли Т. Тагац есть хорошая внутренняя собранность, сдержанная углубленность чувства. Артистка в некоторых сценах достигает большой выразительности и яркости. Но временами логика развития образа нарушается переходами в мелодраматичность, совершенно излишнюю и непростительную.

Лариса—глубокая натура, для которой без настоящей любви нет жизни. Но сыграть Ларису на одной эмоции любви—значит игнорировать самое существо этого образа. Трагедия Ларисы и в трагизме ее чувства к Паратову и в том унизительном положении обедневшей девушки, в каком она находится в обществе.

Эта вторая сторона образа не всегда художественно акцентирована.

Карандышев Д. Летковский несколько противоречиво проводит свою роль в первом и втором действиях и только в последующих берет правильный тон и раскрывает существо образа.

В первом действии у Карандышева есть горячность и гордость бедного чиновника, упивающегося своей близостью к Ларисе, но в исполнении Летковского все это подменяется излишним резонерством.

Во втором действии это резонерство еще больше углубляется и переходит в обличительный тон ожесточившегося неудачника. Тем разительнее и художественно неубедительнее становится сцена ссоры с Паратовым, в которой Карандышеву приходится играть такую жалкую роль. Этот психологический переход Летковскому не удается и цельность образа нарушается. Самым сильным местом в исполнении Летковского остается последняя сцена, волнующая и искренностью переживания и мастерством игры.

Подлинным искусством отличается игра А. Г. Савченко в роли Хариты Огудаловой. Прекрасно найдена характерность образа, сочный бытовой тон, четкие переходы, внутренне мотивированные и выразительные.

Хорош и убедителен в своей роли Кнурова Т. Новиков, этот волк в овечьей шкуре. Образ намечен верно и метко. Предельно скупы жесты, холодна обходительность и ярко выражена за этой внешней добропорядочностью жестокость делячества.

Менее выразителен в роли Вожеватова К. Горбунов. Актеру не всегда удается образ обнаглевшего купчика с тонким расчетом деляги в европейском костюме.

Сцена игры в орлянку проходит без эффектной напряженной страстности, способной вызвать в зрителе отвращение и возмущение.

Роль Паратова играл артист В. Листопад. По ремарке А. Островского подчеркнуто, что это «блестящий барин из судохозяев». Внешне Листопад проводит свою роль хорошо, временами даже эффектно, но недостаток его заключается в том, что он играет неподвижный образ. Он дан уже в первом действии и почти не меняется до конца спектакля.

Спорной является игра П. Ткаченко в роли Робинзона. Чего нехватает исполнителю? Прежде всего, этот образ по своему психологическому характеру требует эксцентрики не внешней, а именно внутренней, художественно оправданной. Робинзон одновременно и смешон и жалок, он шут и личность. Ткаченко не находит единой линии сценического поведения персонажа и легко подменяет внутреннюю эксцентричность внешней. Образ распадается; за шутовством редко ощущается человеческая сущность Робинзона, актер не всегда живет в образе. Это не значит, что Ткаченко совсем не удался образ. Есть у него и хорошие моменты, но они только моменты, не сведенные к художественному единству.

В целом постановка «Бесприданницы» еще не является тем спектаклем, по которому можно было бы судить об актерских возможностях коллектива. Здесь еще недостаточно единство режиссерского замысла, нет необходимой четкости в очертании образов, еще есть впечатление мозаичности и недоработки.

А. БУНЦЕЛЬМАН.

Череповецкий театр ставит в новом сезоне пьесу Кальдерона „Дама невидимка".

На снимке: артистки Л. М. Кимстач в роли доньи Анхел и Л. И. Десслер в роли Исабель—ее служанки.

Фото Г. Ефимовского.

Библиотека животновода

В Сельхозгизе печатается и в ближайшие дни выходит в свет «Библиотека животновода». Она состоит из 15 книг. В популярной форме в «Библиотеке» изложены такие нужные вопросы, как организация труда, обеспечение высокой доходности колхозных животноводческих ферм, организация птицеводства и пасек в колхозах, о подготовке кормов, о выращивании молодняка, о водоснабжении ферм, об организации рыбноутиного хозяйства в колхозе и другие.

Книги хорошо оформлены, карманного формата, в прочном переплете. Это нужное издание необходимо приобрести каждому колхозу, каждому работнику животноводства.

«Библиотеку» можно получить через Вологодский областной библколлектор КОГИЗ'а.

А. ПОЛЯНСКИЙ.

Пособия многодетным матерям

Партия и правительство проявляют исключительную заботу о матери и ребенке. На пособия многодетным матерям затрачиваются громадные суммы. За 8 месяцев этого года по Вологодской области выплачено пособий 7 милл. 529 тысяч рублей, В Череповецком районе сумма пособий составляет 490 тыс. рублей, в Кирилловском 400 тыс. рублей, в Никольском 395 тыс. рублей.

В ЦЕХАХ АРТЕЛИ

Вологодская артель «Северный игрушечник» осваивает производство новых видов деревянных игрушек: фронтовая машина, автомобиль, каталка и т. д. Столярно-токарный цех, где будут вырабатываться эти игрушки, значительно расширяется.

Оборудуется также специальный цех по изготовлению елочных украшений. Украшения будут вырабатываться в течение всего года постоянными кадрами мастеров, а не периодически, как это было до сих пор. В цехе игрушек из папье-маше устанавливается новое оборудование, ручная штамповка заменяется механической.

Разбор дела прогульщика в Верховном суде СССР

Слесарь-автоматчик Свердловского вагонного участка Липин совершил прогул. Согласно Указу Президиума Верховного Совета СССР от 26 июня 1940 года Липин был привлечен к ответственности. Линейный суд железной дороги имени Л. М. Кагановича приговорил Липина к исправительно-трудовым работам на 2 месяца с удержанием 15 процентов с заработной платы.

По жалобе Липина его дело разбирала железнодорожная коллегия Верховного Суда СССР. Она оставила приговор линейного суда в силе. Однако председатель Верховного суда СССР тов. И. Т. Голяков опротестовал приговор линейного суда и определение железнодорожной коллегии. 26 сентября протест тов. Голякова рассматривался на пленуме Верховного Суда СССР.

Оказалось, что Липин — не только прогульщик. Он был уже осужден к исправительно-трудовым работам за хулиганство. Прогул же совершил в то время, когда отбывал это наказание по месту своей работы.

Председатель Верховного Суда СССР указал в протесте, что совершение прогула без уважительных причин лицом, отбывающим исправительно - трудовые работы за другое преступление, следует расценивать как прямое уклонение от отбывания наказания. Приговор линейного суда является поэтому неправильным. Остающийся срок отбывания исправительно-трудовых работ по первому приговору должен быть заменен Липину тюремным заключением.

Пленум удовлетворил протест тов. Голякова и передал дело Липина в линейный суд на новое рассмотрение.

(ТАСС).

ИЗВЕЩЕНИЯ

30 сентября, в 8 часов вечера, в областной библиотеке состоится лекция: „Творчество писателя Н. А. Островского". Лекцию читает преподаватель пединститута тов. Черников.

Вход свободный.

* * *

1 октября, в 8 часов вечера, в зале заседаний горкома ВКП(б) состоится **доклад о международном положении.**

Докладчик тов. **Чураков.**

Вход платный, стоимость билета 1 р. Билеты продаются в отделе пропаганды и агитации ГК ВКП(б).

Отдел пропаганды и агитации горкома ВКП(б).

Отв. редактор К. БИРЮКОВ.

ОБЛДРАМТЕАТР

29 сентября

БЕСПРИДАННИЦА

Начало в 8 час. 30 мин. вечера.

Билеты продаются.

Культпоходам — скидка 15 проц.

29 сентябрп

ДНЕВНОЙ СПЕКТАКЛЬ ДЛЯ УЧАЩИХСЯ

БЕСПРИДАННИЦА

Начало в 12 час. дня.

Кинотеатр им. ГОРЬКОГО

ПОСЛЕДНИЙ ДЕНЬ

НА ДУНАЕ

Сеансы: в 10, 12, 2, 4, 6-30, 8-30 и 10-15

Билеты на вечерние сеансы—с 4 ч. дня

— ЗАВТРА —

ВЫБОРГСКАЯ СТОРОНА

СЕАНСЫ — с 4 час. дня.

Решением Всекопромсоветкасс от 16-IX с. г. и Облсоюзапромкасс от 25-IX—с г. Вологодский страховой совет с 1 октября с. г. **ликвидируется**.

Претензии к бывшему страховому совету принимаются до 15 октября с. г. по адресу: г. Вологда, площадь Свободы, 5. Ликвидком.

Кинотеатр „ИСКРА"

ПОСЛЕДНИЙ ДЕНЬ

лирический кинофильм

МОЯ ЛЮБОВЬ

ЗАВТРА и ЕЖЕДНЕВНО

МИНИН и ПОЖАРСКИЙ

АНОНС: Премьера — „ДУРСУН".

Сегодня — ТАНЦЫ.

ПОЧЕРК САМЫЙ ПЛОХОЙ МОЖНО ИСПРАВИТЬ. Автор учебных пособий по обучению красивому письму принимает НА ЗАОЧНОЕ ОБУЧЕНИЕ по ИСПРАВЛЕНИЮ ПОЧЕРКА.

Условия высылаются по получении одного рубля (можно марками). Адрес: Ленинград, 28, абон. ящ. 651, Д. А. Писаревскому.

КОМНАТЫ НА ОДИН МЕСЯЦ

требуются для артистов Московского Театра Оперы. С предложениями обращаться в Клуб железнодорожников имени X-летия Октябрьской революции.

Пристань Вологда просит лиц, не получивших облигации Займа Третьей Пятилетки (выпуск второго года), явиться на пристань за справкой для получения облигаций в сберкассе или сообщить свой адрес для доставки облигаций на дом.

Образец квитанции на получаемые суммы госсборов, взимаемых за поверки весоизмерительных приборов

Уполномоч. Комитета по Делам Мер и Измерит. приборов

при ____

по ____

Адрес ____

Квитанция без печати недействительна

КВИТАНЦИЯ № ____

____ ____ 19__ г.

Принято от ____

(полное наименов. орган.)

за поверку измерительных приборов согл. заявл. № ____

Наименование	Кол.	Такса		Сумма	
		Руб.	К.	Руб.	К
Итого .					

(сумма прописью)

Принял ____

Получил ____

Вологодской базе Союзлесторга **требуется прораб** строительства дома. Оплата по соглашению. Обращаться: гор. Вологда, ул. Героев Авиации, дом № 6.

Справочно - информационному сектору требуются уполномоченный и курьер. Обращаться: Советская ул., д. 15, здание Облисполкома, ком. 47.

Артели Венступ требуются рабочие, мужчины и женщины, на постоянную работу, шлифовщицы, тесчики рябины и черемухи, столяры, опытный счетовод и бухгалтер на самостоятельный баланс, Калашная ул., дом № 1.

Кинотеатру „Искра" требуются истопники парового отопления и уборщицы.

Вологодскому пединституту им. В. М. Молотова требуются: кочегары, истопники, уборщицы, швейцары, гардеробщики. Об условиях справляться с 9 до 5 ч. 30 мин.

Ремонтно-механической мастерской при Вологодском хлебозаводе **требуется нормировщик** на постоянную работу. Для переговоров обратиться по адресу: г. Вологда, ул. Челюскинцев, д. 49.

Северному отделению „Сортсемовощь" срочно требуются: **секретарь-машинистка и экспедитор-завхоз**. Об условиях справиться: г. Вологда, ул. Маяковского, д. 44, телефон подстанция 9-00.

Найдена собака во 2-м городке, сетер белая, с красными пятнами, уши красные, на боках по красному пятну. Собака находится: ул. Героев Арктики, дом № 66, кв. 2. Смирнов Н. В.

Вологодской торговой базе треста Вологдолеспродторг, — Транспортная, д. 40, **требуются шоферы, грузчики.**

Требуется завхоз облконторе „Заготживсырье", ул. Добролюбова, д. 37.

Адрес редакции: г. Вологда, ул. Урицкого, 2. Телефоны: отв. редактора — 1-92, зам. редактора—6-26, секретариат—3-45 и 73. отделы: партийной жизни—1-32, пропаганды — 23, экономический—1-88, рабселькоров и писем—1-90.

ГЕ11010 Типография издательства «Красный Север» ул. К. Маркса, 70. Заказ № 1283