ГОД ИЗДАНИЯ XXII

ПРОЛЕТАРИИ ВСЕХ СТРАН, СОЕДИНЯЙТЕСЬ!

КРАСНЫЙ СЕВЕР

ОРГАН ВОЛОГОДСКОГО ОБЛАСТНОГО И ГОРОДСКОГ КОМИТЕТОВ ВКП(б) И ОБЛАСТНОГО СОВЕТА ДЕПУТАТОВ ТРУДЯЩИХСЯ

№ 219 (5748) | ПЯТНИЦА, 20 СЕНТЯБРЯ 1940 ГОДА | ЦЕНА 10 КОП.

СЕГОДНЯ В НОМЕРЕ:

Приветствие товарищу Сталину (1 стр.).
Каждому предприятию — свое подсобное молочно-овощное хозяйство (1 стр.).
ПАРТИЙНАЯ ЖИЗНЬ: В. Елфимов. — Готовить кадры для колхозной деревни. В. Пичугин.—В тесной дружбе со школой (2 стр.).
Призыв в Красную Армию и Военно-Морской Флот (2 стр.).
Н. Григорьев.—Международный обзор (2 стр.).
Н. Малинин.—Что тормозит работу (3 стр.).
СВОДКА О ХОДЕ УБОРКИ УРОЖАЯ (3 стр.).
Н. С. Полянский.—Вологде—новый театр (3 стр.).
ПИСЬМА ЧИТАТЕЛЕЙ (3 стр.).
Англо-германская война (4 стр.).
Налеты германской авиации на Лондон (4 стр.).
Англо-итальянская война (4 стр.).
Военные действия в Китае (4 стр.).

ОБЕСПЕЧИТЬ БОЛЬШЕВИСТСКОЕ ВЫПОЛНЕНИЕ ПЛАНА ХЛЕБОЗАГОТОВОК

Постановление ЦК ВКП(б) и СНК СССР «Об уборке и заготовках сельскохозяйственных продуктов» дало развернутую программу борьбы за сохранение урожая, за проведение уборки в сжатые сроки и без потерь. Вооруженные этой сталинской программой работ, колхозы области более организованно чем в прошлом году приступили к уборке и добились значительных успехов. Насчитывается сотни колхозов, которые уже давно закончили уборку зерновых и льна, произвели обмолот и рассчитались по всем обязательствам перед государством. Велико-Устюгский район в прошлом серьезно отставал, затягивал косовицу и копку картофеля до глубокой осени, а теперь он выходит в число передовых районов области. Косовица здесь подходит к концу, теребление льна закончено, больше 90 проц. сжатого хлеба заскирдовано.

Но мало хлеб сжать и заскирдовать. Уборку законченной можно считать лишь тогда, когда полностью произведен обмолот, зерно увезено с токов на государственные приемочные пункты и в колхозные амбары. При этом ни в коем случае нельзя допускать разрыва между уборкой и сдачей хлеба государству. Искусство большевистского руководства состоит в том, чтобы на каждом данном этапе уметь находить главное, решающее звено, ухватившись за которое можно было одновременно тащить всю цепь, развертывать наступление по всему фронту. Передовые колхозы именно так и организуют работу. Можно было бы привести бесчисленное множество примеров, когда в ряде колхозов вслед за косовицей шло скирдование, обмолот и отправка зерна на приемочные пункты в счет выполнения плана хлебозаготовок. И это обеспечило победу.

Если бы все колхозы и совхозы точно выполняли указания партии и правительства об уборке и заготовках, а местные партийные и советские органы четко, оперативно, со знанием дела, руководили работой сельскохозяйственных артелей, помогали колхозникам быстрее устранять недостатки, ликвидировать отставание на отдельных участках—у нас не было бы тогда такого разрыва, во-первых, между косовицей и обмолотом и, во-вторых, между обмолотом и сдачей хлеба государству. Ставка на очередность, самотек, неумение сразу, одновременно, единым фронтом развернуть все уборочные работы привело на практике к серьезному отставанию молотьбы и хлебосдачи.

На 15 сентября в области было сжато колосовых 88,2 проц. к фактическому посеву, а обмолочено всего лишь 34,2 проц. к сжатому. Хотя показатели обмолота совершенно неудовлетворительные, тем не менее в каждом колхозе имеются сейчас сотни тонн намолоченного зерна. Наличие его позволяло быстро рассчитаться с государством по поставкам, возвратить взятую в прошлом продовольственную и семенную ссуду, внести натуроплату. На деле же получилось наоборот. Августовский план хлебосдачи не был выполнен. Больше того. Имеются даже сейчас такие колхозы, которые фактически не приступали к хлебосдаче, явно затягивают транспортировку зерна на заготовительные пункты. Только этим и можно об'яснить такие позорные показатели по хлебозаготовкам, какие имеются у нас. За август и первую половину сентября план хлебозаготовок выполнен лишь на 19,1 процента.

Особенно плохо организуют заготовки хлеба в Андомском, Бабаевском, Борисово-Судском, Рослятинском, Вохомском и Грязовецком районах, выполнивших план от 6 до 13 процентов. Из 98 колхозов Чагодощенского района августовский план выполнили только 7, а сентябрьский—17 колхозов. В колхозе «Комья», Грязовецкогяо района, в августе государству сдали 19,3 центнера зерна, а роздали колхозникам и израсходовали на внутриколхозные нужды 211 центнеров.

О чем говорят эти факты? О том, что некоторые отсталые колхозы встали на антигосударственный путь и не желают сдавать хлеб государству, а районные руководители оказались в плену этих отсталых настроений и порою, по простоте душевной не замечая этого, сами отражали отсталые настроения, оправдывая свою бездеятельность несостоятельными ссылками на плохую погоду и дальнее расстояние от приемочных пунктов.

В Чагодощенском районе, например, грубо нарушают порядок авансирования, выдают хлеб по два—три пуда на двор без учета количества выработанных трудодней. И зачастую в первую очередь получают аванс те, с позволения сказать, колхозники, которые выработали единицы трудодней, бездельничают, слоняются целыми днями в правлениях и своими действиями разлагают трудовую колхозную дисциплину и подрывают общественное хозяйство. Таким дезорганизаторам не только нельзя выдавать авансы, их надо выгонять из колхозов, как тунеядцев, приживальщиков, дачников, сидящих на шее колхозов. Но в Чагоде не принято так поступать и сурово наказывать тех, кто своей оппортунистической практикой способствует рваческим тенденциям отсталой части колхозников.

Известно всем, что одной из важнейших задач органов Наркомата Заготовок является осуществление государственного контроля за точным выполнением плана хлебозаготовок. А вот райуполнаркомзаг в Чагоде тов. Карпов имеет два плана, свой и областной, не ликвидировал путаницы в учете выданных ссуд и вместо настойчивой борьбы за хлеб, за своевременное выполнение обязательств сам ориентируется на ноябрь, на самые длительные сроки. Не ясно ли, что такими действиями можно только дезорганизовать хлебозаготовки и поставить под удар выполнение плана.

Грубое нарушение порядка авансирования, возрождение мелкобуржуазной уравниловки, либеральничание с нарушителями закона, поверхностное руководство колхозами, потеря некоторыми руководителями чувства ответственности за порученное дело, самотек в работе,—вот что, прежде всего, тормозит выполнение плана хлебозаготовок.

Борьба за хлеб, говорил Ленин, есть борьба за социализм. Об этом ленинском указании нельзя никогда забывать. Хлебозаготовки—важнейшая хозяйственная и политическая задача. Именно на этом участке проверяется сейчас качество руководства и умение по-большевистски осуществлять директивы партии и правительства. Не убаюкивать себя, не демобилизовывать, а быть в состоянии мобилизационной готовности, ибо большевикам всегда сопутствует чувство тревоги за дело партии. К сожалению, у нас есть еще такие работники, которые спокойно переживают любой недостаток в работе, любое упущение и даже гордятся своим олимпийским спокойствием.

Чтобы в кратчайший срок выполнить план хлебопоставок, для этого необходимо, прежде всего, ликвидировать самотек в работе и решительно покончить с недооценкой выполнения обязательств перед государством. Ни один случай разбазаривания зерна и дезорганизации хлебозаготовок не должен оставаться безнаказанным. Надо в каждом колхозе создать специальные бригады для отвозки хлеба на приемочные пункты и так организовать дело, чтобы отправка зерна шла непрерывным потоком. Серьезное значение имеет четкий распорядок на самих приемочных пунктах. Партийные организации обязаны проследить, как идет приемка зерна и не допускать сутолоки и очередей, обеспечив быстрый пропуск хлебосдатчиков

Хлебозаготовки—серьезный экзамен для всех партийных организаций. Выдержать его на отлично—значит на деле доказать свое умение выполнять решения ленинско-сталинской партии и советского правительства.

Приветствие товарищу СТАЛИНУ

Дорогой Иосиф Виссарионович!

Сегодня для нас торжественный день. В славную годовщину освобождения трудящихся Западной Украины от панского ярма мы собрались на площадь древнего города Львова, чтобы заложить памятник гению человечества, вождю революции—Владимиру Ильичу Ленину.

Могучая Красная Армия год назад навсегда уничтожила пограничные столбы над Збручем, и отныне живительное солнце Сталинской Конституции сияет над землями освобожденного народа, воссоединенного в единую Украинскую Советскую Социалистическую Республику.

Ожил наш край, расправил свои могучие плечи народ. Он стал у руля своей жизни, окрыленный великой правдой Ленина—Сталина. Теперь никогда не вступит нога помещика и капиталиста на нашу землю, ибо народ познал счастье свободы, ибо на границах наших стоит непобедимая Красная Армия, ибо земля, над которой реет знамя коммунизма, навеки свободна.

Год нашей свободы велик и славен. В историю нашего народа он входит гигантскими успехами развития социалистической культуры, под'ема народного хозяйства, рождения новых высоких качеств человека эпохи социализма.

В день славной годовщины мы сердца и помыслы свои обращаем к гениальному учителю трудящихся—В. И. Ленину, освободительные идеи которого окрылили все трудящееся человечество, дело которого славно и победоносно продолжаете Вы, наш друг, вождь и отец, родной Иосиф Виссарионович. Мы произносим гордо и сердечно бессмертное имя—Ленин. В этом имени мы видим освобожденный край, страну социализма, руководимую великим Сталиным, государство, где процветает культура и творческий труд.

В незабываемый день 17 сентября 1940 года, в незабываемую минуту закладываем мы памятник учителю коммунизма, человеку, ставшему солнцем народов всего земного шара. Мы рады, что в нашем городе будет возвышаться памятник гениальному Ильичу, как великий бессмертный символ свободной жизни, которую дали нам Вы, дорогой товарищ Сталин, великий ученик и соратник Ленина, мудрый продолжатель его дела.

Да здравствует непобедимое знамя Маркса—Энгельса—Ленина—Сталина!

Да здравствует наше солнце, наше знамя, наш вождь и отец родной Сталин!

Принято на митинге трудящихся города Львова 17 сентября 1940 года. Присутствовало свыше 200 тысяч человек.

ОСЕНЬ НА ВЫСТАВКЕ

В густой зелени садов блестят первые желтые листы. Оголились экспонатные участки. Убран юдинский голозерный ячмень, сжаты державинские многолетние пшеницы и знаменитые гибриды Цицина. Снопы с тяжелыми колосьями завернуты в прозрачный целлофан и поставлены тут же на поле.

На овощных участках вытянулись стройными рядами пудовые кочаны капусты, алеют сочные помидоры весом в полкилограмма каждый, отливают золотом бухарские дыни, выращенные на корнях неприхотливых тыкв.

Полуторафунтовые антоновки, великолепные кандиль—китайки и груши «бере зимняя» отягощают ветки деревьев мичуринского сада.

Осень умножила богатства Всесоюзной сельскохозяйственной выставки. На стендах павильонов—горы фруктов и овощей нового урожая. Это наглядный итог работы передовых колхозников и колхозниц в нынешнем году.

Подводятся итоги работы и на экспонатных участках выставки, пользующихся неизменным вниманием посетителей. Сейчас, когда созрел урожай, они служат особенно эффективным дополнением к материалам павильонов.

В павильоне «Московской, Тульской, Рязанской областей» появились клубни картофеля весом по 500—800 граммов. Это картофель летней посадки из колхоза им. Кагановича, Рузского района, Московской области. При пробной копке в конце августа выяснилось, что урожай достиг 523 центнеров с гектара.

Посетитель выходит из павильона и на экспонатном участке видит в натуре летние посадки картофеля. Ботва картофеля еще в полной силе. Клубни продолжают развиваться. Они будут накапливать урожай до поздней осени. Рядом—картофель того же сорта, посеянный в обычный срок—весною и клубнями от обычных весенних посадок. Здесь ботва уже завяла. Картофель закончил вегетацию.

В павильоне «Зерно» можно ознакомиться с работами селекционера Державина, который создает хлеба, дающие два урожая в год: первый урожай — зерно, второй — корма. Буйная зелень покрыла стерню пшениц и ржи на экспонатном участке. Богатый урожай кормов уже готов к уборке, а тучные колосья пышных снопов, расставленных на участке, свидетельствуют о том, что и урожай зерна здесь был отменным.

Осень украсила выставку. Еще ярче выглядят плоды социалистического земледелия. (ТАСС).

Каждому предприятию — свое подсобное молочно-овощное хозяйство

БУДЕМ ИМЕТЬ СВОИ ОВОЩИ, МОЛОКО, МЯСО

С большой активностью коллектив целлюлозного завода имени Свердлова обсуждал обращение рабочих, работниц, служащих и инженерно-технических работников Глуховского хлопчатобумажного комбината об организации подсобного молочно-овощного хозяйства при промышленных предприятиях.

В цехах завода по этому поводу проводятся собрания.

В своем выступлении коробобдирщица древесного отдела тов. Кулебякина сказала:

— У нас на заводе общественное питание организовано неудовлетворительно, как в столовой, так и в цеховых буфетах. Надо по примеру глуховцев организовать при заводе подсобное хозяйство, которое даст нам дополнительную продукцию.

Несколько лет тому назад здесь было свое подсобное хозяйство. Имели большой земельный участок, с которого собирали урожай овощей и кормов для скота. При подсобном хозяйстве имелось до 300 голов свиней и до 200 голов крупного рогатого скота. Хозяйство было богатое. Затем оно было разделено и передано другим организациям.

Обращение коллектива глуховцев—замечательная инициатива, получившая горячее одобрение среди рабочих, служащих и инженерно-технических работников завода.

Сейчас получен от Наркомата приказ, по которому дирекция обязана приступить к организации своего подсобного молочно-овощного хозяйства. Для этой цели выделяется ссуда в сумме 300 тысяч рублей.

К. ПЕТРОВ.

ХОРОШИЙ ПОЧИН

Два года тому назад Вологодский санитарно - бактериологический институт решил организовать свое подсобное хозяйство. Начали с небольшого огорода площадью около двух гектаров. Опыт оказался удачным. Сотрудники были обеспечены картофелем и овощами. Кроме того, огород дал изрядное количество высоковитаминозного корма для подопытных животных—морских свинок, кроликов и т. д., — которых содержится при институте до тысячи штук.

На следующий год хозяйство было решено расширить. Горисполком выделил институту участок в 14 га в окрестностях Вологды около дер. Ершово. Земля была запущена и истощена. Пришлось затратить не мало труда, чтобы привести ее в хорошее состояние. Вблизи участка оказалось небольшое болотце. Из него вынули, высушили и использовали в качестве удобрения около тысячи кубометров торфа. Вывезли на поля сотни возов городских нечистот. Обильно удобрили землю навозом из пригородных свинарников, достали и минеральных удобрений.

За заботливый уход земля отблагодарила высоким урожаем. По скромным подсчетам институт получает нынче 150 тонн картофеля и 250 тонн капусты, брюквы, свеклы, моркови и других овощей. Особенно хороши уродились огурцы и помидоры: с участка менее чем в один гектар собрано 10 тонн помидоров и 4 тонны огурцов. Такой урожай не только полностью покрывает потребности института, но позволяет выделить значительное количество картофеля и овощей для снабжения городских больниц.

Выстроены три овощехранилища общей емкостью в 200 тонн. Кроме того, по примеру прошлого года, часть капусты намечено хранить в траншеях. Такой способ вполне оправдал себя. Несмотря на исключительно суровую зиму—морозы доходили до 50 градусов — капуста, вынутая из траншей в середине июня, была свежа, как только что снятая с гряды.

В декабре прошлого года институт приобрел 14 свиней. Сейчас в свинарнике уже 60 голов, в том числе 8 свиноматок. С конца этого года институтский буфет будет получать ежемесячно по 2 с половиной центнера мяса, обеспечивается свининой и весь коллектив института в сто человек.

Однако институт не намерен ограничиться этим. В 1941 году он намечает дальнейшее расширение своего хозяйства. Горисполком дал согласие выделить ему еще 15 гектаров земли. Это позволит институту не только полностью снабжать сельскохозяйственными продуктами свой коллектив и уделять часть урожая для городских лечебных заведений, но и создает прочную кормовую базу для большого питомника опытных животных, который предполагается значительно расширить

Д. РАССКАЗОВ.

По Советской стране

Первый хлеб из колхозного амбара

ВЕЛИКИЕ БОРКИ (Тарнопольская область), 18 сентября. (ТАСС). В селе «Шляхтинцы» вчера, 17 сентября, в радостный и памятный день, был большой праздник. Крестьяне, об'единившиеся в сельскохозяйственную артель имени Ленина, получали первый хлеб из колхозного амбара. С социалистическим государством, которое закрепило за колхозом навечно землю и помогло поставить общественное хозяйство, члены молодой артели рассчитались зерном из первого обмолота. Возвращена семенная ссуда. С утра вчера потянулись к разукрашенным избам доверху нагруженные возы с хлебом. Началась выдача натурального аванса каждому колхознику в соответствии с трудом, вложенным им в общественное дело.

В полдень все собрались в сельском клубе. Выступил с речью председатель правления колхоза бывший бедняк Иван Лесюк.

— Помещик, — сказал он, — считал убыточной землю, которая ему принадлежала, и на плодородность ее не особенно рассчитывал. В наших руках она стала совсем иной. В первый же год, работая совместно, на самих себя, мы собрали по 112 пудов пшеницы с гектара, по 137 пудов ячменя и по 100 пудов гречихи. На каждый трудодень выдадим 12 килограммов зерна.

Затем взял слово бригадир колхозной свинофермы Антон Лебедь.

— Сам я поляк, — заявил он, — но панская Польша никогда не была для меня родной страной. С 7 лет батрачил я у помещиков и наживал одни кровавые мозоли. В колхозе в первый же год я заработал 3.720 килограммов хлеба. В Советской стране я нашел родину-мать. Товарищ Сталин дал нам счастье, вызволил нас из нищеты. Бурными аплодисментами встретили колхозники эти слова.

ЛАТВИЙСКИЕ КРЕСТЬЯНЕ ПОЛУЧАЮТ ЗЕМЛЮ

РИГА, 18 сентября. (ТАСС). В Советской Латвии энергично идет подготовка к проведению в жизнь земельной реформы. В беседе с представителями печати заместитель Народного Комиссара земледелия Латвийской ССР тов. Р. Блау сообщил:

— Можно с уверенностью сказать, что все работы по осуществлению земельной реформы будут закончены к намеченному сроку—25 сентября. Целая армия землемеров и актива из крестьян с утра до позднего вечера трудится над быстрейшим выполнением этой важной задачи. В некоторых уездах работы закончены. Во многих волостях уже подписаны соответствующие акты и земельные участки переданы в пользование новым владельцам.

Перед империалистической войной 1914 года в Латвии половина земли принадлежала 1.500 крупным помещикам. После войны половина земли, т. е. 2 миллиона гектаров, принадлежала всего 18 процентам хозяйств. На трудовое крестьянское хозяйство приходился такой ничтожный клочок земли, который не мог дать семье средств к существованию. Вот один из тысяч примеров. Семья крестьянина Леона Пельника из Скайстской волости (Латгалия) состоит из семи человек, а земли у него—неполных четыре гектара. О машинах и говорить нечего — их Пельник никогда не видел. Даже лошади своей у него не было, приходилось нанимать у соседей. Каждый год он был вынужден уходить на заработки в город, чтобы кое-как прокормить свою семью. Земельная комиссия прирезала Пельнику к его участку еще пять гектаров.

— Теперь,—говорит Пельник, — мне не придется уходить на заработки. Девять гектаров дают мне полную возможность прокормить семью и воспитать детей. Завтрашний день моей семье обеспечен!

Батраки, гнувшие спину на помещиков и кулаков, теперь впервые в жизни будут работать на себя.

Латвийское крестьянство горячо благодарит Советскую власть, осуществившую его вековечные мечты—давшую ему долгожданную землю для свободного труда.

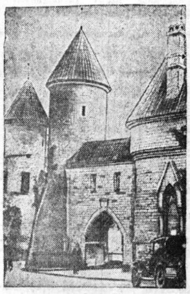

ГОРОДА СОВЕТСКОЙ ЭСТОНИИ
На снимке: Вид башни и ворот на Виру улице (г. Таллин). (Фото ТАСС)

НА СТРОИТЕЛЬСТВЕ ВОЛЖСКИХ ГИДРОЭЛЕКТРОСТАНЦИЙ

РЫБИНСК, 19 сентября. (ТАСС). Закончено строительство здания Угличской гидроэлектростанции. В нем сейчас работают монтажники, собирающие первую мощную турбину, которая в ноябре должна дать ток. Волгу перегородила могучая плотина. Выше Углича река превращена в глубоководный путь.

В 12 километрах выше Рыбинска Волгу перегородила вторая плотина. Три месяца назад мимо нее проходили еще пассажирские и буксирные пароходы, плыли плоты леса, а сейчас здесь плотно примыкая к железобетонной плотине, возвышается на 17 метров над дном Волги земляная плотина. Весной у этого места образуется водохранилище, площадь которого будет равна 4.550 квадратным километрам.

Кипит работа и на Шекснинском гидроузле. Остается немного времени до того дня, когда русло этой реки перекроет каменный банкет, а затем земляная плотина. Шексна пойдет по новому руслу к Шекснинской гидроэлектростанции.

КУРСЫ РЕДАКТОРОВ ГАЗЕТ В ТАЛЛИНЕ

ТАЛЛИН, 19 сентября. (ТАСС). Центральный Комитет коммунистической партии Эстонии организовал десятидневные курсы редакторов и литературных работников уездных газет. На курсах обучается 19 человек, в том числе три женщины. Они прослушают лекции об основах марксизма-ленинизма, Конституции СССР, Конституции Эстонской ССР, о Седьмой Сессии Верховного Совета СССР, об очередных задачах партийного и советского строительства. Значительная часть программы курсов посвящена практике газетной работы.

ПРИЕМ МИНИСТРА ОБЩЕСТВЕННЫХ РАБОТ ДАНИИ г-на Г. ЛАРСЕН тов. В. М. МОЛОТОВЫМ

18 сентября Председатель Совнаркома и Народный Комиссар Иностранных Дел СССР тов. В. М. Молотов принял Министра Общественных Работ Дании г-на Г. Ларсен. На приеме присутствовал датский посланник г-н Больт-Йоргенсен.

ТОРГОВОЕ СОГЛАШЕНИЕ МЕЖДУ СССР И ДАНИЕЙ

18 сентября 1940 года в Москве между Союзом ССР и Данией подписано Соглашение о товарообороте и платежах.

Соглашением определен товарооборот между обеими странами на первые шесть месяцев действия Соглашения в сумме 14,4 миллиона датских крон, по 7,2 миллиона датских крон с каждой стороны.

Союз ССР будет закупать в Дании суда, дизели, электромоторы, компрессоры, прессы и другое оборудование.

В обмен на эти товары Союз ССР будет поставлять в Данию хлопок и его отходы, керосин, бензин, апатиты и другие товары.

С советской стороны Соглашение подписал Народный Комиссар Внешней Торговли тов. Микоян А. И., с датской стороны—Министр Общественных Работ Дании г-н Г. Ларсен и Чрезвычайный Посланник и Полномочный Министр Дании г-н Г. Гасле. (ТАСС).

ПАРТИЙНАЯ ЖИЗНЬ

ГОТОВИТЬ КАДРЫ ДЛЯ КОЛХОЗНОЙ ДЕРЕВНИ

Общественное хозяйство колхозов из года в год все больше расширяется. Социалистическая промышленность дает колхозам современные сельскохозяйственные машины, минеральные удобрения. На колхозных полях находят широкое применение передовая агротехника, опыт участников Всесоюзной сельскохозяйственной выставки. Колхозы имеют развитое животноводство.

Все это усложняет задачи руководства артельным хозяйством, пред'являет повышенные требования к председателям колхозов и другим руководящим работникам колхозной деревни.

Возьмем вопрос о перспективном плане развития колхоза. Значение этого плана трудно переоценить. Каждый колхоз должен знать пути своего дальнейшего развития. Руководителю колхоза нужно видеть, куда вести хозяйство, что и когда развивать в колхозе. Составить такой план, обеспечить его выполнение—серьезное дело, оно под силу только хорошо грамотному человеку.

Короче говоря, правильное руководство общественным хозяйством предполагает наличие хорошо грамотных культурных кадров. Между тем, дело с насыщением колхозов грамотными кадрами обстоит неудовлетворительно, особенно за счет подрастающей колхозной молодежи.

Школа и комсомольские организации недостаточно прививают молодежи любовь к сельскохозяйственному труду. У многих педагогов нехватает энтузиазма, чтобы рассказать молодежи, что сельскохозяйственная специальность, работа в колхозе—почетны в нашей стране.

Недавно мне пришлось говорить с учеником, окончившим семилетку. Я посоветовал ему пойти работать в родной колхоз, помочь наладить учет труда. Он на это ответил отказом, причем добавил: «Я могу найти другую работу, в какой-либо конторе, или пойти учиться в индустриальный техникум, а в колхозе не останусь». Такие примеры не единичны.

Руководители комсомольских организаций с большим рвением рассказывают молодежи о фабриках, заводах, городах и т. д., а о сельском хозяйстве упоминают только для соблюдения формы. Этим страдает в частности, и областная комсомольская газета «Сталинская молодежь». В номере от 18 июня газета приводила много высказываний молодежи, кто куда пойдет учиться. «Я думаю поступить учиться в Московский институт инженеров транспорта», — говорит одна ученица. Вторая собирается тоже в транспортный институт. Третий утверждает, что интересной является профессия военного следователя. Остальные материалы—в этом же духе. О колхозе, МТС, совхозе, сельскохозяйственном учебном заведении—ни слова.

Такое отношение к сельскому хозяйству противоречит общегосударственным интересам. Недооценка дела воспитания у молодежи любви к сельскому хозяйству на практике приводит к тому, что на руководящей работе в колхозах мало грамотных молодых кадров. Из 214 председателей колхозов нашего района только один имеет семилетнее образование, часть имеет низшее, а многие—малограмотные. Возраст большинства председателей колхозов—свыше 40 лет.

Решение ЦК ВКП(б) и СНК СССР о создании двухгодичных школ техников сельского хозяйства имеет исключительное значение для колхозного производства. Оно является новым, ярким проявлением заботы партии и советского правительства об укреплении социалистического сельского хозяйства. Школа, комсомол, вся наша общественность должны готовить молодежь для поступления в эти школы.

Воспитывать у молодежи любовь к сельскохозяйственному труду, к работе в колхозе, МТС, совхозе—задача общегосударственного значения. Эту задачу надо разрешать по-большевистски. Социалистическому сельскому хозяйству требуются—и мы должны дать—высококультурные кадры, способные бороться за выполнение задач, поставленных XVIII с'ездом ВКП(б).

В. ЕЛФИМОВ,
зав. отделом пропаганды и агитации Велико-Устюгского РК ВКП(б).

В ТЕСНОЙ ДРУЖБЕ СО ШКОЛОЙ

9 сентября в Череповце состоялось отчетно-выборное комсомольское собрание при областной политпросветшколе. От того, что собранию предшествовала хорошая подготовка, оно прошло живо, организованно, на высоком идейно-политическом уровне. Собрание началось ровно в 6 часов. Явились все комсомольцы.

Доклад секретаря тов. Филатова не был простым перечислением цифр и фактов, а был деловит и целеустремлен. Он рассказывал о живых людях, о их работе, о борьбе комсомольцев за хорошую учебу, дисциплину.

В школе было хорошо развернуто социалистическое соревнование, организована помощь отстающим со стороны лучших учащихся. В результате учащиеся, которые раньше имели плохие отметки, стали учиться хорошо. Соревнование помогло повысить успеваемость. В среднем по школе за каждую четверть она была выше 90 процентов.

Комитет комсомола по-боевому боролся за дисциплину в школе. В начале учебного года многие комсомольцы плохо вели себя на уроках, не занимались, уроков не готовили. Комитет комсомола неоднократно вызывал нарушителей дисциплины, беседовал с ними, в результате все эти неприглядные явления прекратились.

X пленум ЦК ВЛКСМ требовал, чтобы комсомольские организации серьезно помогли школам в налаживании пионерской работы. Комитет комсомола, обсудив на собрании, взял шефство над десятой начальной школой, выделил пионервожатыми комсомолок Лямину, Лобову, Георгеевскую. Эти девушки наладили среди учащихся большую воспитательную работу, проводят интересные пионерские сборы.

Комитет тесно был связан с массами, знал их запросы, прислушивался к их голосу. Его сила была в крепкой дружбе и слаженности всего коллектива.

Обсуждение отчетного доклада прошло активно. Выступавшие товарищи рассказывали о хорошем опыте и в то же время отмечали существенные недостатки. Чувствовалось, что каждый комсомолец стремится наладить работу еще лучше.

— Мы недостаточно серьезно занимались военно-физкультурной работой, — говорил тов. Цветков.—Мало кто сдал нормы на ГТО и другие оборонные значки. Оборонные кружки не работали. Слабо проводилась воспитательная работа с призывниками.

— Комитет комсомола,—говорит тов. Лобова,—мало интересовался, как комсомольцы повышают свои политические знания. Надо давать отдельным комсомольцам поручения, чтобы они выступали с докладами на разные темы, здесь, в школе готовились к большой плодотворной деятельности.

Так хозяева своей организации, критикуя недостатки, допущеные комитетом намечали задачи, вносили предложения. Видно, что коллектив живет одним стремлением—отлично учиться, хорошо работать.

У многих комсомольцев комитет воспитал чувство ответственности за порученное дело, желание постоянно стремиться вперед, любовь к наукам. Работу комитета комсомола собрание признало удовлетворительной. В состав комитета вошло 9 человек, большинство девушек. Секретарем избран снова тов. Филатов.

До начала собрания и во время перерывов комсомольцы не сидели со скучными лицами. Они захватили с собой гармошку, гитару, танцовали, пели песни, веселились. В их весельи чувствовалась молодость, любовь к жизни и труду.

В. ПИЧУГИН.

Призывники-стахановцы Вологодского паровозо-вагоноремонтного завода. В первом ряду (слева направо): В. Серухин Н. Самбурский, В. Мартьянов. Во втором ряду: В. Добрынин, Б. Городков. Фото К. Крылова.

ПРИЗЫВ В КРАСНУЮ АРМИЮ И ВОЕННО-МОРСКОЙ ФЛОТ

СТОПРОЦЕНТНАЯ ЯВКА

Нет еще и восьми часов утра, но призывники группами и в одиночку движутся на призывной пункт. К 8 часам все уже собрались.

В 9 часов начальник призывного пункта военком интендант 1 ранга тов. Мошков проводит беседу, знакомит призывников с особенностями призыва в 1940 году.

Призывная комиссия приступает к работе. Первыми ее прошли лучшие призывники г. Череповца: Белов, Елагин, Жарков, Беляков и др. В перерыв состоялась беседа зав. военным отделом горкома ВКП(б) тов. Обушенкова.

Свободное время призывники проводят в библиотеке-читальне, где имеются в достаточном количестве газеты, журналы, книги. В распоряжении призывников два биллиарда. Работает буфет, в комнате отдыха имеются музыкальные инструменты, три гармошки, всевозможные настольные игры.

Здание призывного пункта как снаружи, так и внутри разукрашено панно, портретами, лозунгами, плакатами, всюду живые цветы. У «столов справок» призывники интересуются льготами семьям красноармейцев, оформляют недооформленные документы на получение значков ВС, ГТО и на месте их получают.

Явка на призывной пункт 100-процентная. Все горят желанием быть в армии. Настроение бодрое, веселое, жизнерадостное. Мысли призванных в армию и флот выразил вечером в своей речи по радио призывник тов. Белов. Он заявил: «Исполнилось наше заветное желание, мы с честью будем стоять на охране священных границ родины».

Политрук БЕЛЯКОВ.

ИСПОЛНЕНИЕ ЖЕЛАНИЙ

По улице стройной колонной шли красноармейцы. Крепкие, здоровые, опрятно одетые. Они пели песню. Григорий Баринов с завистью поглядывал на эту дружную красноармейскую семью. «Как хорошо бы быть среди них, итти нога в ногу, плечо к плечу»,—думал он.

Это было давно. В детстве.

Шли годы. Григорий вырос, возмужал. Но мечты об армии не покидали юношу. Он упорно овладевал военными знаниями. Сначала—в школе, потом—на заводе. Занимался в оборонных кружках, тренировался в стрелковом тире, изучал пулемет. И как результат этого сейчас на груди у него четыре оборонных значка—ГСО, ПВХО, ВС I-й и II-й ступени.

Приближался долгожданный день призыва. Молодой стахановец решил ознаменовать его отличной работой на производстве. Сильнее заработала творческая мысль. Тов. Баринов продумал весь технологический процесс, устранил на токарном станке имевшиеся неполадки, уплотнил рабочий день. Дело пошло лучше. Изо дня в день повышалась производительность труда.

Накануне пятой годовщины стахановского движения Григорию Баринову дали ответственное задание: изготовить комплекты пробников для испытания металлов и нарезать коронные шестерни для американских патронов. Токарь-стахановец с жаром взялся за дело. Работа закипела. Количество изготовленных деталей все увеличивалось и увеличивалось. По окончании рабочего дня подсчитали выработанную продукцию. Оказалось, что тов. Баринов производственный план выполнил на 425 процентов. Это был рекорд не только для инструментального цеха, но и для завода.

В последующие дни Григорий не сдал достигнутых результатов. Соревнуясь с Николаем Писковым, работающим на этом же станке, он довел производительность труда до 450 процентов. Молодым стахановцем гордятся на заводе. Даже пожилые рабочие присматриваются, как идут дела на комсомольском станке.

Получив повестку на призыв, тов. Баринов подумал, а кто же в цеху встанет на его место. Нужно подготовить смену. И вот он решил передать свой опыт Владимиру Андрееву. Стали вместе работать. Результаты совместного труда видны. Ученик под руководством опытного мастера успешно овладевает токарным делом.

На призывной пункт Григорий пришел с единой мыслью—быстрее получить назначение в часть. Его приглашают к столу призывной комиссии. Члены комиссии интересуются стахановской работой призывника, подробно расспрашивают о жизненном пути этого крепкого, закаленного юноши. Потом выносится решение о зачислении тов. Баринова в часть.

За дверью, где работает призывная комиссия, ожидают товарищи. Радостный и взволнованный выходит из комнаты Григорий.

— Ну, как?

— Годен! Годен к строевой службе...

Друзья делятся впечатлениями, высказывают затаенные мысли.

— Наконец-то исполнилось мое желание,—рассказывает тов. Баринов,—скоро начнется интересная красноармейская жизнь. В армии поработаем как следует. Не подкачаем...

Это мысли и чувства советского патриота. Об этом же говорят и остальные ребята. А слово их твердое. Такая уж нынче молодежь. Упорная, настойчивая, любознательная. Она отдает все силы на процветание нашей социалистической родины, а если потребуется не пожалеет и самой жизни для достижения полной победы над врагами.

В. МАЛЫШЕВ.

Вологда, ВПВРЗ.

У РУКОВОДСТВА ФЕРМОЙ

Кандидату в члены партии Афимье Федоровне Худяковой доверено большое дело—руководство молочно-товарной фермой колхоза «Большевик», Слободского сельсовета. На ферму тов. Худякова пришла работать три года тому назад. В то время ферма считалась самой отстающей не только по сельсовету, но и по району.

Чувствуя свою ответственность перед колхозом, доверившим ей это дело, тов. Худякова с первых же дней стала проявлять большую заботу о развитии животноводства. Особенно хорошо она стала работать с тех пор, как ее приняли в партию. Было это в прошлом году.

Афимья Федоровна установила твердый распорядок на ферме, правильно организовала труд доярок, стала строго проверять их работу. Регулярно проводятся совещания по итогам работы, на которых намечаются дальнейшие мероприятия. С работниками животноводства тов. Худякова проводит беседы. Доярки, да и в целом ферма, соревнуются на лучшие показатели в работе.

Тов. Худякова вникает в каждую мелочь. Сейчас, в разгар подготовки к стойловому содержанию скота, она лично руководит работой бригады плотников, указывает, где что нужно сделать, проверяет выполнение работ. Типовой скотный двор уже отремонтирован. Достраивается новый овчарник.

Забота коммунистки Худяковой о выполнении решений партии и правительства в области развития и укрепления животноводства дает свои результаты. План по росту поголовья скота в колхозе выполнен. Растет из года в год продуктивность животных, удойность коров.

Так молодая коммунистка, правильно понявшая поставленные перед ней задачи, делает в колхозе большое дело, с честью оправдывает оказанное колхозниками доверие.

А. ПАЮСОВ.
Кичменгско-Городецкий район.

В Обкоме ВКП(б)

Обком ВКП(б) освободил от обязанностей второго секретаря Обкома ВКП(б) тов. **Алексеева** Ивана Васильевича, в связи с откомандированием его на учебу.

Вторым секретарем **Обкома ВКП(б)** утвержден тов. **Лобков** Вячеслав Николаевич, ранее **работавший третьим** секретарем Обкома ВКП(б).

МЕЖДУНАРОДНЫЙ ОБЗОР

Война между Англией и итало-германским блоком приобретает все больший размах, все более широкие масштабы. В англо-германской войне нет сухопутных фронтов, и, тем не менее, борьба идет с необычайной ожесточенностью, причем войну ощущает каждая из стран в целом, а не только их военные силы. И если в каждодневных сводках нет многозначных цифр о количестве убитых, раненых, взятых в плен, то в них пестрят данные о разрушенных и уничтоженных промышленных предприятиях, сооружениях, запасах, на создание которых затрачена масса человеческого труда.

Последние дни ознаменованы крупнейшими воздушными сражениями, которые разыгрываются над Ла-Маншем, над Лондоном, над германскими городами: Берлином, Гамбургом и др. Основной и характерной чертой этой воздушной войны является битва за Лондон, борьба за господство в воздухе над территорией противника.

Германское командование, начав воздушное наступление на Англию, поставило перед собой задачи: подавить и разрушить важнейшие военно-промышленные об'екты Англии и осуществить воздушную блокаду Британских островов.

Для осуществления этих задач германское командование использовало все преимущества своего стратегического положения. Они заключаются в том, что Германия располагает базами в полукружье от Бергена до Бреста, охватывающем Британские острова с востока и юга. Германское командование использовало и то обстоятельство, что расстояние от германских военно-воздушных баз до об'ектов нападения в Англии на много ближе, чем расстояние от английских баз до военно-промышленных об'ектов Германии. Наконец, Германия использовала и свое численное превосходство в военно-воздушных силах.

Несмотря на все возрастающую интенсивность германского воздушного наступления, несмотря на то, что Германия как будто прорвала первую линию воздушной обороны Англии,—все же немцам не удалось еще нанести решающий удар английской авиации.

Англия, находящаяся в несравненно более трудных условиях, оказывает все возрастающее сопротивление, применяя в то же время и контрмеры. Английская авиация ежедневно подвергает бомбардировке крупнейшие промышленные и стратегические центры Германии, нанося в свою очередь, немалый ущерб германским об'ектам.

В последнее время и английская и американская печать очень упорно говорят о предстоящем вторжении германских войск в Англию. Свои прогнозы они основывают на сообщениях о концентрации германских войск на французском побережье, концентрации германских транспортных судов и других средств переброски войск. Эти прогнозы базируются также на все возрастающей интенсивности воздушной войны, которая развертывается над Ла-Маншем, над английской территорией. Нет никакого сомнения, что англо-германская борьба в воздухе подходит к решающему этапу, потому что с наступлением осени задача высадки германских войск на территорию Британских островов едва ли станет осуществимой.

Если нет сухопутных фронтов в войне между Англией и Германией, то их больше, чем достаточно в борьбе, которая идет между Англией и Италией на африканском материке. Судя по последним телеграммам из-за границы, Италия начинает широкое наступление на английские владения. По последним данным итальянские войска уже вторглись в Египет. Это значит, что начинается ожесточенная борьба за Суэцкий канал, который имеет громадное значение как для Англии, так и для Италии. Если Италии Суэцкий канал нужен для сохранения своих владений, то в Англии отдают себе отчет, что в случае потери Суэцкого канала, Англия может потерять господство на Средиземном море, поплатиться своими ближайшими владениями в Африке.

Именно поэтому Англия предприняла целый ряд мер для укрепления своих гарнизонов в Египте, в районе Верхнего Нила. Для англичан может возникнуть необходимость защищаться от двойного нападения—из Ливии—по направлению к Каиру (Египет) и из Абиссинии—в направлении на Хартум (англо-египетский Судан).

* * *

Для нынешнего этапа войны характерно, что Англия, потеряв своих союзников, опирается на помощь Соединенных Штатов. Эта помощь становится все более широкой, все более эффективной, она превращается по сути дела в военное сотрудничество. Только недавно было заключено соглашение между США и Канадой о создании совместного управления обороны. Это был первый шаг на пути военного сотрудничества между США и Британской империей.

Вторым шагом на этом пути явилось заключение англо-американского соглашения, по которому Соединенные Штаты в обмен на 50 эсминцев, предоставленных Англии, получают в аренду на 99 лет английские военно-воздушные и морские базы в Западном полушарии. Англия получила не только 50 эсминцев, но и возможность перевести к Британским островам свои морские силы, находившиеся у побережья Америки.

Побуждения американского империализма меньше всего носят сентиментальный характер, меньше всего соответствуют тем мотивам «справедливости», «защиты цивилизации» и т. п., о которых пишет американская буржуазная печать. Американский империализм помогает Англии, потому что он заинтересован в затяжном характере войны, ибо это означает дальнейший рост и без того грандиозных прибылей американских капиталистов. Американский империализм помогает Англии потому, что он намерен активно участвовать в том переделе мира, во имя которого затеяна вторая империалистическая война. Одновременно американский капитал широко использует все возрастающую зависимость Англии от США, чтобы заранее укрепить свои торговые, экономические и стратегические позиции за счет той же Англии.

Американская печать откровенно пишет, что война Англии против Германии означает борьбу за первую линию обороны США. Соединенные Штаты опасаются пуще всего как бы в результате поражения Англии британский флот не попал в руки Германии. В этом случае Германия, которая впервые в новой истории вышла к побережью Ла-Манша, к Атлантике, явилась бы опаснейшим соперником для Соединенных Штатов.

Политика США ясно показывает, что в чреве англо-германской войны рождаются уже новые конфликты, новые глубокие противоречия между империалистами. Соединенные Штаты не ограничиваются только помощью Англии, они осуществляют в то же время громадную программу вооружений. Эта программа предусматривает постройку 200 новых военных кораблей, создание мощного военно-воздушного флота (до 50 тысяч самолетов), создание сильной сухопутной армии.

Конгресс США не только утвердил 10-миллиардные ассигнования на военные расходы, он утвердил и закон о воинской повинности. Эти вооружения нужны американскому империализму для того, чтобы упрочить свое господство на американском континенте. Они нужны США для того, чтобы успешно вести борьбу на Тихом океане и, наконец, чтобы не повторить «ошибки», совершенной президентом США Вильсоном в прошлую империалистическую войну. Как известно, Вильсон не в состоянии был тогда, в обоснование своих притязаний, пред'явить, кроме долговых обязательств, достаточно реальную военную силу.

Американский империализм намерен выступить при дележе добычи вооруженным в большей мере, чем все другие его империалистические соперники.

* * *

Империалистические круги Соединенных Штатов считают также необходимым повысить сопротивляемость Англии для того, чтобы сохранить за собой максимальную свободу действий на Тихом океане, где все сильнее обостряются японо-американские противоречия.

Последние сообщения говорят о том, что Япония пред'явила Французскому Индо-Китаю «окончательные требования», содержание которых сводится к следующему: Французский Индо-Китай должен быть разделен на три зоны. Тонкинская провинция должна перейти под контроль Японии, Аннамская провинция должна стать буферной территорией, район Сайгона останется под французским контролем, а в Ханое создается японская воздушная база. Часть побережья должна быть предоставлена японцам для устройства морских баз.

Содержание этих требований ясно говорит о том, что японцы стремятся создать не только новый плацдарм против Китая, но и отправные пункты для дальнейшей экспансии в районе Южных морей, т. е. для наступления на Голландскую Индию. Кроме того, закрепление Японии в Индо-Китае открыло бы ей путь в Таи (Сиам), Бирму, а, следовательно, и в Британскую Индию.

Совершенно очевидно, что американский империализм не склонен сдавать своих позиций в Тихом океане. В связи с этим США считают необходимым иметь в своем распоряжении достаточные военные силы тем более, что позиции Англии на Тихом океане сейчас ослаблены.

Именно этим об'ясняется активность Соединенных Штатов в Тихоокеанском бассейне, срочное укрепление островов Мидуэй, Уэйк и других. Соединенные Штаты готовятся здесь к упорной борьбе, поддерживая в то же время дальнейшее развертывание империалистической войны в Европе.

Эти факты со всей очевидностью показывают, что вторая империалистическая война приобретает затяжной характер. Все сильнее вырисовывается опасность превращения ее во всемирную войну.

К. ГРИГОРЬЕВ.

К 1 ОКТЯБРЯ ВЫПОЛНИТЬ ПЛАН ПОДЪЕМА ЗЯБИ И ЦЕЛИНЫ

★

Н. АФАНАСЬЕВ И Ф. ДЕМИДОВ ВЫПОЛНИЛИ ЗАДАНИЕ ПО ВСПАШКЕ

СЯМЖА. (По телефону). На 10 сентября в колхозах Сямженского района было поднято зяби 500 гектаров. Постановление обкома ВКП(б) и облисполкома оказало значительное влияние на усиление темпов работ. За истекшую пятидневку в районе поднято 740 гектаров.

Замечательные успехи одержали пахари колхоза «Красный край» Николай Афанасьев и Федор Демидов. Работая на одноконных плугах, они вспахивали до гектара в день каждый. В результате оба пахаря перевыполнили задания на плуг. Тов. Демидов вспахал 10 гектаров, тов. Афанасьев—12 гектаров. В целом по колхозу, где работает теперь на вспашке зяби около 20 лошадей, вспахано под зябь 80 гектаров.

Впереди по под'ему зяби идет колхоз «Колос». Здесь на вспашке работает трактор и лошади. Всего вспахано 176 гектаров. В колхозе имени Куйбышева вспахано 120 гектаров.

— Задерживается взмет зяби в колхозах, где не закончена уборка,—говорят в райзо. Но это не оправдание. В том-то и дело, что нужно уметь сочетать завершение уборки с широким развертыванием зяблевой пахоты.

НЕ ВИДНО ЗА ПЛУГАМИ ПАХАРЕЙ-ГЕКТАРНИКОВ

ЧАГОДА, 18 сентября. (Наш спец. корр.). В Чагодощенском районе 98 колхозов, из них только 58 приступили к зяблевой вспашке. На зяби занято лишь 73 лошади, тогда как для выполнения графика требуется не менее двухсот.

К 15 сентября по району вспахано под зябь 289 гектаров или 5,2 процента к плану. В Жерновском и Пустынском сельсоветах за все время умудрились вспахать по одному гектару. «Передовой» по зяби Стуловский сельсовет выполнил задание на... 9,7 процента!

Постановление бюро Обкома ВКП(б) и Исполкома областного Совета депутатов трудящихся о зяблевой вспашке во многих колхозах не раз'яснено колхозникам. Даже в передовом колхозе «Покровский шеф», где есть партийная и комсомольская организации, колхозники не знают о нем. Бригадир третьей бригады Маркушев заявил:

— Нам правление не давало установки, чтобы раз'яснять. Да и нужно ли это? Узнают пахари об установленном поощрении за выполнение и перевыполнение заданий—лошадей замучают...

Не выполняется указание Обкома партии и Облисполкома о выделении на зяблевую пахоту колхозников-гектарников. Гектарники используются на разных работах, за плугами же ходят люди, не отличающиеся высокой выработкой, а подчас и не заинтересованные в такой выработке. Так обстоит дело, например, в колхозах «Ударник» и «Победа». Неудивительно, если норм пахари не выполняют, производительность их составляет 0,30—0,35 гектара.

Быть может, Чагодощенская МТС понастоящему организовала зяблевую пахоту? Увы! О работе ее ничего утешительного сказать нельзя. Из 19 тракторов, выделенных на зябь, работают 12, остальные стоят из-за поломок. Вспахано тракторами 180 гектаров при задании в 2400.

Тракторист Тянин за последнюю десятидневку вспахивал в среднем по 4 гектара в день при норме в 3,3 гектара. Выполняет норму трактористка Семенова. Но большинство трактористов дает ничтожную выработку.

Создавшееся положение, казалось бы, должно вызвать чувство тревоги у заведующего райзо тов. Григорьева и заместителя директора МТС тов. Короткова. На деле ничего подобного нет. Всерьез за руководство зяблевой вспашкой они еще не взялись. Их роль ограничивается собиранием сводок.

В. КУЗНЕЦОВ.

Недооценка продолжается

Все колхозы Боровецкого сельсовета, Сокольского района, закончили уборку хлебов. Казалось бы, что максимум лошадей и людей должно быть переброшено на взмет зяби, но этого в колхозах сельсовета не сделано. Председатель исполкома сельского Совета тов. Ефимов заявляет, что люди в колхозах заняты на уборке картофеля и зябью заниматься некому.

Как результат этого, на 16 сентября вспахано зяби по сельсовету лишь 31 гектар, а по плану к 1 октября нужно вспахать 498 гектаров. Составленный график ни в одном колхозе не выдерживается. Например, в колхозе имени 17 партс'езда из плана 62 гектара вспахано не больше двух. В колхозе имеется 38 рабочих лошадей, однако председатель правления тов. Офицеров предполагает на взмет зяби поставить только двух лошадей, этим самым заранее делается ставка на срыв плана.

Руководители колхозов «Пролетарий» и «Красный борок» в надежде на трактора до сих пор на под'ем зяби не поставили ни одной лошади.

Такая недооценка важнейшего мероприятия по под'ему урожайности не может быть терпима.

П. КУЛИКОВ.

★ ★ ★

ЧТО ТОРМОЗИТ РАБОТУ

Постановление исполнительного комитета областного Совета и бюро обкома ВКП(б) обязывает к 1 октября завершить в колхозах и совхозах области взмет зяби. К этому сроку Петриневский район должен поднять 10 тысяч гектаров. Между тем в районе вспахано на 15 сентября только 1.331 гектар, т. е. 13,3 процента к плану.

К началу сентября к взмету зяби в районе почти не приступали. У ряда руководителей колхозов было настроение, разделявшееся и районными руководителями, поставить зябь «в очередь», после уборочных работ. Естественно поэтому, что требование областных организаций было неожиданным для петриневцев и первые дни сентября ушли, по существу, на раскачку. Об этом свидетельствует хотя бы тот факт, что за первые пять дней сентября было поднято всего лишь 180 гектаров и за последующие пять дней—350 гектаров. Это в то время, когда нужно пахать примерно 340—350 гектаров в день, чтобы выполнить план в срок.

Как же районные земельные и руководящие органы организуют борьбу за своевременное и полное выполнение плана зяблевой вспашки? Настроения «зябь терпит»—как выразился бригадир колхоза «Восток» Кузнецов,—окончательно еще не сломлены. Именно этим можно об'яснить тот факт, что на полях района сейчас только 260 плугов, когда должно быть по меньшей мере 350. В колхозе «Малое Красное», Васильевского сельсовета, на 90 проц. выполнены уборочные работы, завершены зернопоставки, а на зябь не поставлено ни одной лошади. Председатель колхоза тов. Тревогин упрямо заявляет, что к зяби он не приступит, «пока полностью не закончит уборку».

В под'еме зяби солидная доля работы принадлежит машинно-тракторным станциям. Они должны вспахать почти 5 тысяч гектаров. Между тем Петриневская МТС подняла зяби всего лишь 380 гектаров из 3.200, а Дмитриевская—170 гектаров из 1.729 по плану. Вместо 30 тракторов на полях работают 28. Да и они или совсем стоят, или дневную норму выполняют за три дня.

Все чаще можно сталкиваться с фактами вопиющей безответственности и нераспорядительности директоров МТС тт. Назарова и Коновалова, не сумевших подготовить тракторы к этой боевой работе и не могущих сейчас использовать их так, как требуют партия и правительство. Вот уже восемь дней стоит трактор с льнотеребилкой в колхозе «Смена». Исправить льнотеребилку не могут. Но зачем же держать при ней в таком случае трактор? Разве нельзя поставить его на зябь? Директор МТС тов. Назаров находит сногсшибательный аргумент: «А где же мы плуг к нему возьмем? Мы же не думали, что машина встанет?».

Партия и правительство требуют организовать круглосуточную работу тракторов, занятых на пахоте. «Не можем,—разводят руками директора МТС,—освещения у тракторов нет». Но кто же виноват? Не на лунный ли свет, белые ночи или северное сияние рассчитывали тт. Назаров и Коновалов, не позаботившиеся в свое время о динамо для тракторов?

Решением райкома директора МТС обязаны организовать ночную работу тракторов на вспашке при свете фонарей «летучая мышь». Когда об этом услышал механик МТС тов. Белов, он рассмеялся: «В век радио и электричества, комбайнов и тракторов стыдно,—говорит он,—пользоваться средневековым фонарем». Но зато этому же механику не стыдно, когда трактор после недельной «передышки» и ремонта, произведенного тов. Беловым, пашет хуже, чем средневековая соха!

В колхозе «Вторая Пятилетка» сейчас находятся два трактора Петриневской МТС: один—с комбайном, другой—на вспашке зяби. Последний за полмесяца вспахал всего лишь 23 гектара. Комбайн из-за поломки стоит вот уже 16 дней, а вместе с ним—и трактор. Использовать его на под'еме зяби никто не догадался до сих пор. Не организована в этом колхозе и вспашка плугами. Руководители колхоза рассуждают: «Трактористы у нас второго барана едят, пусть они и пашут».

Все это—косность, раскачка, неорганизованность—ставит зяблевую вспашку под угрозу срыва.

А поднимать зябь можно было быстро. На вспашке уже в первые дни появились гектарники. Например, комсомолец-призывник тов. Горшков из колхоза «Восток», пахари тт. Сафронов из колхоза «Ударник», Митюшов—«Ленинский призыв», Милютин—«Передовик», Пазгалев—«Красный льнник» и другие на одноконном плуге вспахивают свыше чем по гектару в день. Пахари Соболев и Кузнецов из колхоза им. 12 годовщины Октября на пароконном плуге дают по 1,30—1,44 гектара за день. Однако, это пока еще одиночки. Но движение гектарников может принять широкие размеры, если его организовать и поддержать, чего пока еще, к сожалению, нет.

От рекордов одиночек перейти к общей высокой выработке, пустить на полный ход все трактора, все плуги вывести на поля—и успех дела будет обеспечен.

Н. МАЛИНИН.

СВОДКА О ХОДЕ УБОРКИ ХЛЕБОВ, ЛЬНА, СЕМЕННИКОВ ТРАВ, ПОД'ЕМА ЗЯБИ И СИЛОСОВАНИЯ В КОЛХОЗАХ ВОЛОГОДСКОЙ ОБЛАСТИ ПО СОСТОЯНИЮ НА 15 СЕНТЯБРЯ 1940 ГОДА

(в процентах к плану).

Наименование районов	Всего сжато колосовых	Заскирдовано в процентах к сжатому	Обмолочено в процентах к сжатому	Вытереблено льна	Разостлано на стлищах	Убрано семенников трав	Подъем зяби	Силосование
Управление Запада								
Андомский	65,5	72,2	37,7	99,9	75,7	—	6,0	93,8
Бабаевский	79,5	81,0	31,1	99,6	49,1	81,1	6,6	43,8
Белозерский	81,8	75,7	58,2	99,6	84,3	67,5	7,3	44,5
Б.-Судский	69,7	77,9	36,6	9 ,0	44,3	69,5	6,0	51,2
Вашкинский	79,6	82,1	53,7	99,7	49,9	54,4	8,6	34,3
Вытегорский	82,4	83,4	21,6	100,0	41,2	34,0	7,4	88,0
Кадуйский	83,4	75,0	50,7	99,8	68,5	94,5	12,2	64,0
Кириллодский	95,0	80,0	42,4	98,8	88,1	84,6	18,4	35,7
Ковжинский	79,7	70,5	41,3	96,4	36,0	20,2	3,1	119,3
Мяксинский	87,1	66,2	54,2	100,0	85,3	83,0	26,6	49,3
Оштинский	83,9	84,9	21,3	98,4	37,7	44,0	7,9	79,7
Петриневский	82,5	70,0	56,8	99,7	64,3	90,2	13,3	14,5
Устюженский	82,4	73,9	41,4	99,6	63,0	41,3	1,5	22,2
Чагодощенский	75,7	75,7	41,6	97,2	26,7	32,0	5,7	37,9
Чарозерский	63,7	81,1	46,9	82,6	57,7	76,6	5,7	38,3
Череповецкий	90,0	39,1	58,7	100,0	82,8	77,5	18,9	40,0
Шольский	82,6	79,2	41,6	99,1	43,2	47,7	8,2	45,3
Итого по управлению	**81,9**	**71,1**	**46,3**	**99,7**	**67,5**	**71,2**	**12,3**	**45,8**
Управление Востока								
В.-Устюгский	98,1	91,4	19,3	100,0	66,9	64,7	9,5	45,1
Вохомский	96,5	58,8	19,2	99,9	81,1	46,4	8,8	31,3
К.-Городецкий	94,7	97,3	24,4	100,0	88,5	99,4	7,3	66,1
Леденгский	95,2	76,3	25,7	99,8	54,0	69,4	9,3	55,6
Никольский	90,9	89,1	26,9	99,6	88,7	89,7	2,2	61,8
Нюксенский	98,1	92,5	37,7	100,0	97,7	—	14,5	95,5
Павинский	97,9	67,4	16,1	99,9	87,7	44,2	12,3	30,2
Рослятинский	98,9	86,9	24,9	100,0	80,3	97,9	17,1	59,0
Тарногский	90,2	75,2	35,4	99,4	89,5	68,1	10,3	68,2
У.-Алексеевский	98,6	88,6	20,4	99,3	67,9	98,8	9,4	60,9
Итого по управлению	**95,5**	**81,1**	**24,8**	**99,8**	**82,9**	**75,6**	**9,5**	**58,0**
Управление Центра								
Верховажский	76,0	71,1	32,2	100,0	55,9	91,4	11,7	56,8
Вожегодский	96,8	71,1	25,2	99,8	82,1	—	10,4	65,5
Вологодский	77,2	57,3	38,4	99,0	67,7	54,9	6,5	48,3
Биряковский	83,5	60,9	35,7	99,4	80,6	50,6	7,5	52,1
Грязовецкий	71,6	67,7	43,2	99,7	80,5	79,7	10,6	22,5
К.-Озерский	91,6	75,6	42,4	100,0	95,4	97,9	19,6	34,8
Лежский	81,5	64,7	45,6	99,5	64,3	54,6	2,2	61,7
Междуреченский	78,2	43,3	29,8	97,9	43,4	64,8	2,9	51,9
Пришекснинский	78,5	62,0	46,9	100,0	93,3	94,7	17,3	61,2
Сокольский	85,0	66,7	40,0	96,1	62,8	75,6	5,4	60,2
Сямженский	99,0	72,2	36,9	99,6	91,4	79,2	12,4	86,1
Тотемский	88,6	66,1	36,2	99,0	87,1	74,0	9,2	83,4
У.-Кубинский	97,7	74,9	28,3	99,9	95,6	79,0	11,4	68,8
Харовский	94,3	75,5	28,4	99,9	87,8	82,0	5,1	58,3
Чебсарский	89,4	51,7	30,8	100,0	81,7	68,6	14,2	54,1
Итого по управлению	**86,0**	**66,5**	**35,6**	**99,4**	**80,3**	**76,2**	**9,9**	**58,5**
Всего по области	**88,2**	**73,3**	**34,2**	**99,7**	**76,9**	**74,4**	**10,5**	**55,0**
Было на 15/IX-39 г.	**77,7**	**61,9**	**32,2**	**99,5**	**84,7**	**37,2**	**5,4**	**67,9**

ПРИМЕЧАНИЕ: По показателям всего сжато, скошено озимых и колосовых районы: В-Устюгский, К.-Городецкий, Никольский, Рослятинский включены с данными на 10/IX—40 г., а также теребление льна по Тарногскому и Вологодскому районам значится по состоянию на 10/IX—40 года.

РАСТЕТ ПОСТУПЛЕНИЕ МОЛОКА

Работники животноводства колхоза «Культура» и «Дружба», Пришекснинского района, горячо одобрили призыв колхозников артели имени Кирова, Прозоровского сельсовета, Кубено-Озерского района. Работники животноводства этих артелей взяли на себя конкретные обязательства. В честь 23-годовщины Октябрьской социалистической революции работники фермы колхоза «Культура» обязались продать сверх плана государству 1500 литров молока от каждой фуражной коровы, а работники фермы колхоза «Дружба»—по 1765 литров молока. И вот результаты. Колхоз «Культура» на 10 сентября уже продал молока государству от каждой фуражной коровы по 900 литров, а «Дружба»—по 1200 литров.

Это начинание, одобренное райкомом партии, подхватили и другие колхозы. Животноводческая бригада колхоза «Прогресс» взяла обязательство продать государству сверх плана по 800 литров молока на фуражную корову, колхоз «Пример»—по 1200 литров.

На основе принятых обязательств резко активизировалась борьба за высокий удой молока, все больше практикуется трех и четырехкратная дойка коров, подкорм зелеными кормами, концентратами. Увеличилось время выпаса скота на пастбищах.

Не обошел этот вызов и приемщиков, заготовителей молока. Так, например, штатный приемщик молока тов. Феофанова (дер. Кукино) добилась того, что колхозники все излишки молока от своих личных коров сдают ей на пункт. 19 молокосдатчиков заключили между собой социалистические договора. Отдельные из них уже продали государству по 900—1200 литров молока.

За последнее время значительно увеличился приток молока и на другие пункты. По Шиговскому сельсовету от колхозов увеличилась сдача молока в среднем ежедневно на 4—5 центнеров, а от колхозников—на 1—1,5 центнера, по Демсенскому сельсовету—на 3—4 центнера и от колхозников на 2—3 центнера.

Но есть отдельные колхозники, которые еще не приступили к сдаче молока государству. Таких хозяйств по району насчитывается 49. Например, Шощев И. Н. (Заозерский сельсовет), Кадобнов И. Ф. (Ершовский сельсовет), Скворцов Н. П. и Шемякин Б. Б. (Шитоевский сельсовет) и другие не приступили еще к выполнению плана молокопоставок. Работающие на этих участках сотрудники уполнаркомзага тт. Иванов и Беляев да и сам райуполнаркомзаг тов. Молоканов мер к нарушителям закона не принимают. Привлечены к ответственности только три хозяйства, но и с них наложенный приговором суда штраф не взыскан.

К. АЛЕКСАНДРОВ.

Перевыполнен план сбора живицы

За третью декаду августа шестнадцать артелей Облпромсоюза значительно перевыполнили план сбора живицы. Вместо 120 тонн по области за декаду собрано 114 тонн.

Особенно хорошие результаты в работе показала Верховажская артель: она собрала живицы на 200 процентов, к плану, Спасская артель план выполнила на 184,7 процента, «1 мая»—на 136 процентов, «Свобода»—на 166 процентов.

ПИСЬМА ЧИТАТЕЛЕЙ

СРЕДИ БЕЛА ДНЯ...

Если человек среди белого дня влезает в окно чужой квартиры, закрытой на внутренний замок, открывает квартиру и переселяется в нее со всеми своими чадами и домочадцами и со всем своим скарбом лишь только потому, что эта квартира ему понравилась, то общеизвестно,—такой человек—опаснейший преступник, требующий немедленного уголовного преследования.

Однако, по мнению заместителя прокурора Северной железной дороги Волганова такой человек — просто смельчак, «подающий примеры, достойные, подражения». Чудовищно дико, но, к сожалению, факт.

В доме, принадлежащем Северной дороге (железнодорожный поселок, г. Вологды, дом № 107, квартира № 1) проживал с 1938 года военнослужащий Вологодского горвоенкомата старший лейтенант тов. Титов Н. Ф. Получив новое назначение по службе, он 21 августа выехал из города. В его квартиру, обставленную мебелью горвоенкомата, поместился по преемственности, младший лейтенант тов. Пчелин.

Но когда встал вопрос о прописке тов. Пчелина в домовой книге и переоформлении ордера на эту квартиру на его имя, то начальник жилищного отдела управления дороги Кузнецов в этом отказал. И пока между горвоенкоматом и этим Кузнецовым велись «дипломатические переговоры», другой Кузнецов — комендант железнодорожного поселка — днем 23 августа отворил каким-то путем, очевидно через форточку, окно в занятой тов. Пчелиным квартире и переехал в нее со своими вещами и своей семьей с прежней квартиры, которую он имел на ст. Вологда 1-я. Вечером этого же дня тов. Пчелин вернулся со службы к себе на квартиру, но она уже была занята. Так сказать, «ловкость рук и никакого мошенства». И тов. Пчелину не оставалось ничего делать, как оставить свои домашние вещи в этой квартире и пойти ночевать в гостиницу.

24 августа, на другой день после этой истории, горвоенкомат обратился к начальнику жилищного отдела 2 отделения Островскому, в ведении которого находится этот дом, за содействием в освобождении занятой Кузнецовым по методу «домушников» квартиры тов. Пчелина, но безрезультатно. Тогда военкомат написал письмо прокурору Северной железной дороги с требованием привлечь Кузнецова к уголовной ответственности.

Но увы! На это письмо зам. прокурора Северной железной дороги Волганов через пять дней прислал ответ, в котором пишет: «...нахожу действия железнодорожной администрации правильными». (!?). Таким образом дневной грабеж Кузнецова санкционирован прокуратурой дороги и отныне все подобные Кузнецовым лица на железной дороге могут заниматься оным безнаказанно.

Общеизвестно, что Красную Армию любят, ее уважают, о ней заботятся. Что командир Красной Армии—почетный человек, любимец народа. И что командно-начальствующий состав Красной Армии вообще—это «постоянный и ценнейший капитал нашей обороны» (Ворошилов), заслуживающий самой пристальной заботы о нем.

Однако, оказывается, еще не перевелись чиновники, вроде Волганова, Кузнецовых, Островского и иже с ними, действующие по принципу: «своя рубашка ближе к телу», или «своя рука владыка» и в силу этого позволяющие себе творить возмутительные издевательства над командирами Красной Армии.

Будем надеяться, что дирекция, политотдел и партийный комитет дороги примут соответствующие меры по этому делу.

М. А. ЮРОВСКИЙ,
Вологодский городской военный комиссар, интендант 3 ранга.

НЕЗАМЕНИМЫЙ ЛОЧЕХИН

В Вологде имеется протезная мастерская. Она изготовляет инвалидам различного рода протезы и специальную обувь. Мастерская обслуживает Вологодскую и Архангельскую области и Коми АССР. Находится она в ведении Главного Управления протезной промышленности Наркомсобеса РСФСР, а работу ее контролирует Вологодский областной отдел социального обеспечения.

Работает мастерская плохо, протезы изготовляет низкого качества, с большой затяжкой, иногда их приходится ждать по полгода. С мест много было жалоб на такое обслуживание инвалидов войны. Беспечно относился ко всему этому заведующий мастерской, член партии Ф. Лочехин. На неоднократные замечания со стороны Облсобеса и партийного комитета Лочехин заносчиво отвечал:

— Я один на три области и подчиняюсь только Москве...

Партком настоял на том, чтобы обследовать работу мастерской. Это было в конце апреля. Выявились безобразные факты: поступающие жалобы Лочехин не читал и никем они не регистрировались, имелись случаи хищения кожи, отсутствовала охрана предприятия.

В мае Лочехин отчитывался на собрании парторганизации. За плохую работу мастерской ему был вынесен строгий выговор. Но это не исправило Лочехина. Мастерская работала попрежнему. Посвященное в дела Лочехина, Главное Управление протезной промышленности в августе прислало взамен его комсомольца Булавина. Старший бухгалтер мастерской Н. Образцов выдал новому заведующему под'емные, суточные и квартирные, но Булавину Вологда не понравилась, и он сразу же уехал обратно в Москву. Лочехин остался при старой должности.

Последнее обследование протезной мастерской было произведено в конце августа контролером-ревизором НКФ СССР по Вологодской области. Выявлены новые преступления Лочехина и бухгалтера Образцова: нарушения сметно-финансовой дисциплины, запутывание учета материально-товарных ценностей, служебные злоупотребления. После дополнительного обследования мастерской работником Наркомсобеса дело о Лочехине и Образцове передано прокурору г. Вологды для привлечения их к уголовной ответственности. И все же Лочехин продолжает оставаться в должности заведующего мастерской. Неужели он такой «незаменимый» работник?

П. НИКОЛАЕВ.

БЕЗЫНИЦИАТИВНЫЙ ФИЗРУК

Из рук вон плохо поставлена физкультурная работа в Чагодощенском районе. Уполномоченный по делам физкультуры и спорта тов. Штарев безответственно относится к порученному делу. За весь летний период спортколлективы стеклозаводов Чагодощенского, им. Сазонова, Смердомского не показали ни одного организованного выступления. Футбольные матчи проводились без плана, часто срывались и почти всегда по вине Штарева. По его же вине сорван кросс: парк, где кросс должен был проходить, оказался не подготовленным.

В. ПАВЛОВ.

ВОЛОГДЕ—НОВЫЙ ТЕАТР

Вопрос о постройке в Вологде театра—не новый. Он не раз возникал еще в те дни (1909, 1913 и 1922 гг.), когда театр помещался в старом деревянном здании, построенном в 1874 году. Окончательное решение этого вопроса по различным причинам, а главным образом из-за недостатка средств, откладывалось на неопределенное время.

Интересным и оригинальным по своей конструкции был проект театра на 1600 мест, составленный в 1921 г. известным специалистом по сооружению театров архитектором Крыжановским. Осуществить его так и не удалось.

После того, как в 1932 г. старый театр сгорел, казалось бы, вопрос о постройке нового театра должен был занять первоочередное место в работе горсовета. Но вместо этого выход нашли в приспособлении под спектакли городского театра Дома революции.

Приспособление возможно было при выполнении следующих основных работ: углубление сцены, устройство боковых мест от балкона к сцене, переделка вестибюля, пристройка к нему во всю ширину фасада отепленного тамбура, техническое переоборудование сцены и устройство центрального отопления.

Количество мест при этом варианте увеличилось бы до 750. Предполагалось также увеличить зрительный зал за счет сцены, а ее построить вновь. Тогда еще прибавилось бы 150 мест.

Однако, за исключением незначительных переделок и устройства на сцене вращающегося круга все осталось попрежнему.

В 1934 году вопрос о постройке театра возник вновь. Ленинградскому архитектору Ильину было поручено составление нового проекта театра, вместимостью на 1.500 мест, при расходах на постройку и оборудование до трех миллионов рублей.

Новый проект театра (вернее—Дома культуры) по своему внешнему виду и внутренней конструкции оказался неудачным и не встретил одобрения со стороны горсовета.

Вологодский областной драматический театр свою творческую работу в настоящее время проводит в приспособленном помещении Дома революции, рассчитанном на 600 мест.

Наличие внутри этого помещения многих неудобств, затрудняющих культурное обслуживание зрителя, несовершенство и малые размеры сцены, ограниченная вместимость театра,—все это говорит о том, что здание не отвечает назначению областного театра, театр не в состоянии обслужить художественные потребности стотысячного населения города.

Что же касается железнодорожного клуба им. Десятилетия Октябрьской революции, то он, помимо своей плановой работы, не может регулярно и с успехом обслуживать население драматическими спектаклями, так как расположен клуб вдали не только от всей заречной части, но и большинства кварталов второй части города.

Вопрос о постройке в Вологде нового театра, отвечающего художественным запросам трудящихся и требованиям современности, является насущным вопросом. Он должен быть срочно поставлен на обсуждение горисполкома.

Каким же должен быть театр?

Театр должен отвечать требованиям оптики и акустики, чтобы зритель хорошо мог видеть и слышать все, что происходит на сцене. Этому требованию может отвечать только театр ярусный и, при том, рассчитанный, примерно, на тысячу мест—не более, с глубинной сценой, устроенной по последнему слову техники.

По своей архитектуре театр должен быть одним из красивейших зданий в городе, гордостью города. И место для постройки театра, поэтому, необходимо отвести самое лучшее.

Вологда в прошлом—город патриархальный, церковный. В ней было много церквей. Лучшее место занимал городской собор, где теперь помещается кинотеатр имени Горького. Вот на этом месте и должен быть построен театр.

Церковная архитектура бывшего собора с внешней стороны не тронута, ее не изменили переделки, осталась наполовину «обрезанная» колокольня. Этому зданию здесь не место. Бывший городской собор должен быть принесен в жертву советскому театру, нарядному и величественному дворцу, соответствующему высокому уровню советского театрального мастерства, могущему полноценно служить зрителю, режиссеру и актеру.

Н. С. ПОЛЯНСКИЙ,
депутат Вологодского городского Совета.

АНГЛО-ГЕРМАНСКАЯ ВОИНА

Германские сообщения

БЕРЛИН, 19 сентября. Верховное командование германской армии сообщает:

Германская авиация несмотря на тяжелые метеорологические условия атаковала вчера различные военные об'екты в окрестностях Лондона. Успешной бомбардировке подверглись доки и портовые сооружения в Тилбери, государственная верфь в Чатаме и крупное нефтехранилище в порт Виктория. Несколько нефтяных резервуаров и один танкер загорелись. Ночью германская авиация продолжала в широких масштабах налеты на Лондон. Сброшены бомбы тяжелого калибра на лондонские доки в районе Сильвертаун и доки Альберта, а также на другие важные военные об'екты. Во многих частях Лондона возникли пожары.

Бомбардированы портовые сооружения в Ливерпуле и химические заводы в Биллингэме, доки Тайн в Ньюкэстле, а также аэродромы в Средней Англии. Минирование южных английских портов продолжается.

В ночь на 19 сентября английские самолеты, появившиеся над западной Германией в результате действий германской противовоздушной обороны, вынуждены были повернуть обратно. При этом англичане сбросили бомбы на невоенные об'екты.

Общие потери неприятеля вчера составили 38 самолетов. 13 германских самолетов не вернулись на свои базы.

БЕРЛИН, 19 сентября. По сообщению германского информационного бюро в ночь на 18 сентября, английские самолеты вновь сбросили фугасные бомбы на Гамм. Военные об'екты не пострадали. Разрушено много частных домов. Имеются человеческие жертвы. В Крефельде в результате бомбардировки разрушено два жилых дома. Три человека убиты, несколько ранено.

Одновременно сообщается, что в августе и в первой половине сентября английская авиация потеряла 2.096 самолетов.

Английские сообщения

ЛОНДОН, 19 сентября. По сообщению министерства авиации английские военно-воздушные силы предприняли 17 и в ночь на 18 сентября весьма широкие операции против военных об'ектов противника на оккупированных им территориях и в самой Германии. Повсюду причинен большой материальный ущерб.

Особенно широкий размах операции приняли в ночь на 18 сентября, когда крупные силы английских бомбардировщиков совершили налеты на порты Ла-Манша, находящиеся под германским контролем. Эти крупнейшие за последние две недели налеты имели целью парализовать мероприятия противника по подготовке вторжения в Англию. Усиленной бомбардировке подверглись порты, доки, суда, баржи и позиции береговой артиллерии на французском, бельгийском и голландском побережье Ла-Манша. Много бомб сброшено в районе мыса Гри Нэ, где установлены германские дальнобойные орудия. Крупные повреждения причинены также доковым сооружениям Дюнкерка. Несколько больших налетов было произведено на Булонь, где помимо портовых об'ектов подверглись бомбардировке суда и баржи. Вспыхнувшие пожары были видны на расстоянии 30 километров от Булони. В Остенде английские самолеты бомбардировали портовые сооружения, главные доки и около 30 барж. По словам одного из летчиков, участвовавшего в налете на Остенде, английские самолеты не встретили почти никакого сопротивления. Крупные скопления барж атакованы в районе Флиссингена. Много бомб было сброшено на портовые сооружения Антверпена. Отмечены прямые попадания на суда, стоявшие на реке Шельда и речные доки. Крупный налет был предпринят на военные об'екты в районе Брюсселя и на гавань Шербурга. На судах вспыхнули огромные пожары. Потоплено два больших транспортных судна. Сильный пожар вспыхнул в районе Кале.

Неоднократной усиленной бомбардировке подверглись также военные об'екты противника в районе Гамбурга, Крефельда, Гамма, Эранга, Оснабрюка, Сеста, Кельна. В гамбургских доках начались пожары. Во время налетов на Германию бомбы сбрасывались и на аэродромы.

В ночь на 19 сентября английские самолеты вновь усиленно бомбардировали порты Ла-Манша на французском и бельгийском побережье. Пожары временами были видны с берегов Англии.

Германская авиация в ночь на 19 сентября продолжала свои налеты поодиночке или небольшими отрядами. Во многих частях Лондона причинены большие разрушения. Однако в основном пострадали небольшие жилые дома в районе центрального Лондона и в предместьях города на южном берегу Темзы, где много домов было либо частично, либо полностью уничтожено. Зажигательные бомбы вызвали многочисленные пожары, которые удалось быстро локализовать. По предварительным данным убито 90 и серьезно ранено 350 человек.

За пределами Лондона германская авиация проявляла сравнительно небольшую активность. Имеется некоторое количество убитых и раненых.

В боях сбито 46 самолетов противника. Английская авиация потеряла 12 истребителей.

Американские сообщения

НЬЮ-ЙОРК, 19 сентября. Лондонский корреспондент агентства Юнайтед Пресс, получив разрешение ознакомиться с секретными донесениями, сообщает, что ночные налеты германской авиации за последние десять суток почти не отразились на оборонной работе. Авиационные предприятия повреждены незначительно, разрушения нефтехранилищ невелики, ни одна электростанция не прекратила работу. Остановился лишь один газовый завод. Серьезно повреждено в стране не менее 12 заводов, но ранее поврежденные заводы Центральной Англии возобновили работу. Большая часть железных дорог, идущих из Лондона, функционирует нормально. Работа некоторых станций частично нарушена. Пароходы продолжают прибывать в Лодонский порт.

НЬЮ-ЙОРК, 19 сентября. Как передает агентство Юнайтед Пресс, по словам прибывшего в Лондон хорошо информированного норвежца, «германские власти в Норвегии начали возвращать судовладельцам сотни мелких судов, реквизированных два месяца назад для вторжения в Англию». В некоторых кругах полагают, что это свидетельствует об изменении плана вторжения. (ТАСС).

НАЛЕТЫ ГЕРМАНСКОЙ АВИАЦИИ НА ЛОНДОН

ЛОНДОН, 19 сентября (ТАСС). Агентство Рейтер передает сообщения, в которых приводятся некоторые подробности вчерашних налетов германских военно-воздушных сил на Англию.

В сообщении авиационного обозревателя агентства Рейтер указывается, что в операциях германской авиации принимало участие большое количество самолетов. Летая на большой высоте, неприятельские самолеты пытались использовать все возможные пути, чтобы достигнуть Лондона. В течение всего дня не было, однако, ни одного крупного налета на Лондон, а также на другие районы Англии. Лишь в графстве Кент, а также в районе устья Темзы было сброшено некоторое количество бомб. Германские самолеты летали соединениями различной численности, большей частью насчитывавшими не свыше 50 самолетов. Среди них было больше истребителей, чем бомбардировщиков. Это соответствует новой тактике германских военно-воздушных сил, которые в настоящее время стремятся сломить сопротивление английской истребительной авиации.

Можно полагать, пишет обозреватель, что противник стремится использовать максимальное количество времени в течение суток для воздушных налетов на Лондон. Об этом свидетельствует небывалый до сих пор по продолжительности (10 часов) налет германской авиации на Лондон в ночь на 18 сентября, а также тот факт, что воздушные тревоги об'являлись вчера в Лондоне в течение дня семь раз.

Попытки германской авиации прорваться днем крупными силами к Лондону не было.

Агентство Рейтер передает далее сообщения министерства авиации, в которых отмечается, что в течение дня 18 сентября германская авиация пять раз (с 8 часов 30 минут утра до 8 часов вечера) пыталась нанести сокрушительные удары английской истребительной авиации, защищающей юго-восточную часть Англии. В первом нападении германской авиации на английские истребители участвовало около ста германских самолетов. Большую часть этих самолетов представляли истребители. Вскоре после полудня состоялось второе нападение. В нем участвовало пять эскадрилий бомбардировщиков и истребителей. После трех часов дня имели место еще три нападения. В них принимало участие 350 германских самолетов.

Английская истребительная авиация оказала энергичное противодействие операциям германских военно-воздушных сил. Одна из английских эскадрилий сбила в районе устья Темзы 8 бомбардировщиков «Дорнье» и три бомбардировщика «Юнкерс-88».

По сведениям, полученным в Лондоне до 10 часов вечера 18 сентября, в происшедших вчера над графством Кент, а также в районе устья Темзы воздушных боях английскими истребителями было сбито 45 неприятельских самолетов различных типов. Помимо этого, один неприятельский самолет был сбит огнем зенитной артиллерии. Английские потери исчисляются в 9 самолетов.

АНГЛО-ИТАЛЬЯНСКАЯ ВОИНА

РИМ, 19 сентября. Итальянское командование сообщает:

«Военные корабли противника напали на наши войска, расположенные в прибрежной зоне между Бардия и Сиди-Баррани. Итальянская авиация заставила их удалиться, сильно повредив крейсер водоизмещением в 10 тыс. тонн. Интенсивной бомбардировке подверглись также колонны войск и мотомеханизированные части отступающего противника, сооружения в Мерса-Матрух и другие военные об'екты.

Неприятельские самолеты атаковали острова Родос и Лерос (в Эгейском море). Часть бомб упала в море или вызвала небольшие пожары и незначительные повреждения; жертв нет.

В Восточной Африке противник бомбардировал Кассала, Ассаб, Джевель, Могадишо, Диредауа и Зейла. Разрушения незначительны. 7 человек убито, 13 ранено.

Бомбардировке подверглись также районы Тобрук, Бомба и Бенгази, где причинены незначительные потери.

Наша авиация бомбардировала суда, стоявшие в порту Аден».

ЛОНДОН, 19 сентября. Как официально сообщается 17 и ночью 18 сентября итальянцы укрепляли свои позиции в районе Сиди-Баррани.

Английская авиация успешно бомбардировала скопления противника в этом районе.

ЭКОНОМИЧЕСКОЕ ПОЛОЖЕНИЕ ЛАТИНО-АМЕРИКАНСКИХ СТРАН

НЬЮ-ЙОРК, 19 сентября. (ТАСС). Сообщения, поступающие в последнее время из Латинской Америки, свидетельствуют об ухудшении ее экономического положения. Об'ясняется это потерей европейских рынков, которые до войны поглощали значительную часть экспорта латино-американских стран.

По данным издаваемого министерством торговли США бюллетеня «Коммерс Рипортс» наблюдается падение об'ема внешней торговли, накопление крупных партий непроданных товаров в странах Латинской Америки, а также наличия ряда других фактов, свидетельствующих об ухудшении экономического положения. Орган американских деловых кругов «Уолл стрит джорнэл» подчеркивает, что увеличение торговли между США и латино-американскими странами за время нынешней войны не покрывает огромных убытков латино-американских стран, вызванных потерей европейских рынков. Газета отмечает, что большинство латино-американских стран имеет в настоящее время неблагоприятный внешнеторговый баланс.

Потеря европейских рынков, рост пассива во внешнеторговом балансе создают острый недостаток валюты во многих странах Латинской Америки. Это привело к резкому сокращению в июле импорта латино-американских стран из США

ОБРАЩЕНИЕ МИНИСТЕРСТВА НАЦИОНАЛЬНОЙ ЭКОНОМИКИ РУМЫНИИ

БУХАРЕСТ, 19 сентября. (ТАСС). Министерство национальной экономики опубликовало следующее обращение: «Ввиду того, что урожай пшеницы нынешнего года плохой, надо соблюдать строгую экономию в потреблении хлеба. Начиная с 1 октября в продажу будет пускаться только черствый хлеб».

Далее воззвание призывает беречь каждый кусок хлеба и покупать строго ограниченное количество хлеба. «Только таким образом,—гласит воззвание,— мы можем избежать необходимости применения более крутых мер».

Ликвидация таможенной границы между протекторатом и Германией

БЕРЛИН, 19 сентября. (ТАСС). Германское информационное бюро передает, что с 1 октября между протекторатом Чехия и Моравия и Германией отменяется таможенная граница. В протекторате вступают в силу германские таможенные правила. Все существовавшие до сих пор в протекторате таможенные правила отменяются.

Военные действия в Китае

В Северном Китае. В юго-восточной части провинции Шаньси китайские войска основной удар наносят по мелким японским гарнизонам в районе Чжанцзы—Гаочин—Цзиньчэн. В районе Цзиньчэна идут упорные бои. Попытки местного японского гарнизона соединиться с высланным ему подкреплением закончились безуспешно.

По сообщению китайского командования за последние две недели японцы потеряли в провинции Шаньси 3 тыс. человек. На юго-западе этой провинции сконцентрированы китайские войска, численностью свыше 200 тыс. человек. Около 80 тысяч действуют вдоль железной дороги Чжэндин-Тайюань.

В Южном Китае. По сведениям газеты «Цзунмэйжибао», в районе Лунчжоу (юго-западная часть провинции Гуанси) концентрируются крупные японские силы, которые, очевидно, готовятся к наступлению на провинцию Юньнань.

• • •

17 сентября 68 японских самолетов совершили налет на Чунцин. Встреченные огнем зенитных батарей, японские летчики были вынуждены сбросить бомбы вне города.

19 сентября (ТАСС)

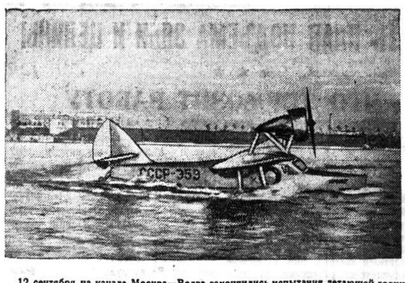

12 сентября на канале Москва—Волга закончились испытания летающей лодки-амфибии „СССР Э-59" конструкции В. Б. Шаврова. Крейсерская скорость „СССР Э-59"—175 километров в час. Новая летающая лодка предназначена для речных и озерных районов Союза. Главное применение этот тип самолета найдет на Севере, в Сибири и на Дальнем Востоке.

На снимке: Летающая лодка „СССР Э-59". (Фото ТАСС).

ПРЕДСТОЯЩИЕ КОНЦЕРТЫ Б. О. ГЕФТ

Вологодская областная филармония, вслед за концертами И. П. Бурлака, прошедшими с большим успехом, 27 сентября, в железнодорожном клубе им. 10-летия Октябрьской революции, проводит концерт солиста Ленинградского ордена Ленина Академического Малого театра—заслуженного артиста РСФСР орденоносца Бориса Осиповича Гефт.

Б. О. Гефт принадлежит к числу лучших воспитанников советской музыкальной школы. Его драматический тенор отличается особой чистотой и исключительной силой. Умение владеть им позволило артисту создать ряд ярких, волнующих образов: Альфред (опера «Травиата»), Каварадосси («Флория Тоска»), Хозе («Кармен»), Канио («Паяцы»), Пинкертон («Чио-Чио-Сан»), Павел («Мать»), Гамби («Кола Брюньон»), Герман («Пиковая дама») и др. Они закрепили за ним яркую популярность настоящего оперного артиста.

Исключительна и концертная деятельность Б. О. Гефт. Подлинное мастерство в исполнении выдвигает его в число лучших концертантов-вокалистов.

В 1938 году Б. О. Гефт присвоено звание Заслуженного артиста РСФСР. Правительство наградило его орденом «Знак Почета».

Б. О. Гефт кроме арий из опер имеет в репертуаре русские, неаполитанские песни, старинные русские и цыганские романсы. Вместе с ним в концерте принимает участие ленинградский композитор Юрий Левитин.

Концерты арт. Гефт состоятся также в Череповце и Соколе.

Н. ГЛАДКОВ,
директор областной филармонии.

УПОРЯДОЧИТЬ ОХОТУ НА ДИЧЬ

Я сравнительно молодой охотник, но систематические наблюдения в течение нескольких лет привели меня к выводу, что количество дичи, как пушной, так и пернатой резко снижается. С 1932 года моим любимым предметом охоты является утка. В то время ее было много. Утку можно было встретить на любом озере, речке, пруду и болоте. В нынешнем же году лучшие «утятники» на открытии летней охоты имели максимальную добычу 5—6 шт., а очень многие возвращались просто ни с чем.

Это не случайно. Ежегодное уменьшение прилета уток весной, видимо, вызвано большим уничтожением их в местах зимовья, борьбу против чего можно провести только через соответствующий и весьма жесткий закон.

В наших вологодских условиях, сохранить и увеличить количество прилетной дичи можно путем создания заповедников и решительной борьбы с браконьерством. В этом направлении уже были предприняты некоторые меры. Примерно до 1937 года поочередно, то левый, то правый берег реки Вологды об'являлся заповедником. Однако практика чередования не дала положительных результатов, да это и понятно, так как место заповедника должно быть строго определенным. Кроме того, основная масса охотников, считая зону заповедника действительно таковой, убеждалась очень часто, что «избранным» лицам, руководителям охоторганизаций и другим работникам охота в границах заповедника разрешалась и эта «запретная» зона создавала им только более лучшие условия охоты. Вот почему необходимо создать действительные заповедники, с надлежащей охраной, привлекая виновных к строгой судебной ответственности. И это нужно сделать.

Второй, пожалуй самый больной вопрос—борьба с браконьерством. Покосы на присухонских низинах являются местом наибольшего скопления водоплавающей и болотной дичи, но охота здесь, так же как и в других местах, начинается за месяц, а иногда и раньше до открытия сезона.

Пользуясь отсутствием всякого контроля, сенокосчики, рыбаки, местные жители, а иногда и сами охотники под видом натаски собак варварски уничтожают молодую птицу, не давая ей возможности подрасти, окрепнуть.

Борьба с браконьерством только тогда будет действенной, когда к этому будут привлечены все организованные охотники. Я рекомендую всем охотсекциям добиться получения от охотинспекций соответствующих удостоверений на своих членов с правом не только на охоту, но и задержания браконьеров. Для натаски собак необходимо отвести определенные места, исключающие злоупотребления.

Эти мероприятия дадут громадную пользу, как государству, так и охотникам. Областной охотсекции следует претворить их в жизнь.

Л. БАТАЛОВ.

ПОЛЕЗНЫЕ ИСКОПАЕМЫЕ НАШЕЙ ОБЛАСТИ

Недавно возвратился в Вологду геолог Б. А. Садоков, производивший по заданию областного краеведческого музея геологическую рекогносцировку северо-западной зоны нашей области. Собран обширный палеонтологический материал.

Из полезных ископаемых обращают на себя внимание красящие и огнеупорные глины, залегающие в большом количестве в Сперовском сельсовете и около деревни Плоские Нивы, Вытегорского района.

На реке Тагажме тов. Садоковым были обнаружены, неизвестные до сих пор, значительные запасы строительного песчаника, который может быть использован для облицовки зданий, для кладки стен и как бутовый материал.

Большой интерес представляют также некоторые виды известняков в Каменниковском сельсовете, Белозерского района. Эти известняки в смесях с жирными глинами вполне пригодны для цементного производства.

Около деревень Волково и Чирок того же района, залегают керамические глины—ценнейший материал для изготовления огнеупорной керамики.

СУД

СПЕКУЛЯНТ

Староверов Николай из дер. Бекерово, Соболевского сельсовета, Пришекснинского района, не хотел заниматься честным трудом. Ему больше пришлась по душе спекуляция. Староверов ездил в Ленинград, закупал там мануфактуру, трикотажные изделия, табак и прочие промтовары. В деревне он променивал их на сельскохозяйственные продукты, которые перепродавал в Ленинграде.

Народный суд Пришекснинского района приговорил Староверова к пяти годам лишения свободы.

П. БОЙЦОВ.

ИЗВЕЩЕНИЕ

21-го сентября, с. г. в 19 час. вечера, в помещении Горисполкома работают постоянные комиссии Городского Совета депутатов трудящихся:

1. Оборонная—в комнате № 13.
2. Местной промышленности—комната № 12.
3. Торговли и общественного питания—комн. № 21.
4. Здравоохранения—комната № 24.

Работа комиссий: бюджетной, коммунальной и народного образования переносится на 24 сентября с. г. на 19 час. вечера.

На заседания постоянных комиссий приглашается актив.

ГОРИСПОЛКОМ.

К сведению райзо и всех колхозов области

В правительственную отчетность формы № 7 «О ходе уборки хлебов, сева озимых и взмета зяби» внесено изменение.

Вместо показателя «Вытереблено конопли» следует указывать — «Вытерто клевера—количество га». Вместо показателя «Разостлано конопли» следует указывать—«Натерто семян клевера в центнерах».

Районным земельным отделам надлежит в очередных сводках о ходе уборки внести соответствующее изменение.

Начальник отчетно-экономического отдела Облзо **ДОМНИЧЕВА.**

Отв. редактор **К. БИРЮКОВ.**

ВОЛОБЛДРАМТЕАТР
ОТКРЫТИЕ СЕЗОНА
21 и 22 сентября
А. Н. Островский.
БЕСПРИДАННИЦА
Билеты продаются.
Касса открыта с 2 ч. дня до 9 ч. веч.
Культпоходам — скидка 15 проц.

ГОТОВИТСЯ К ПОСТАНОВКЕ
КРЕМЛЕВСКИЕ КУРАНТЫ—Н. Погодин

ЖЕЛЕЗНОДОРОЖНЫЙ КЛУБ
им. Х-летия ОКТЯБРЬСКОЙ РЕВОЛЮЦИИ
22 сентября
ОТКРЫТИЕ ВОЛОГОДСКОГО ОБЛАСТНОГО ТЕАТРА МИНИАТЮР
В ПРОГРАММЕ: советские водевили, скетчи, сценки, интермедии, балет, пение.
Касса работает с 11 до 2 час. дня и с 5 до 9 час. веч.
Все справки по адресу: Жел.-дор. клуб им. Х-летия Октябрьской революции
Телефоны: 8-89 (город.) и 2-42 (жел.-дор.).
При коллективных посещениях—скидка.

Кинотеатр им. ГОРЬКОГО
ПРИКЛЮЧЕНЧЕСКИЙ худож. фильм
ЛУННЫЙ КАМЕНЬ
СЕАНСЫ — с 4 часов дня.
КАССА на вечерние сеансы—с 4 ч. дня.
Завтра — ТАНЦЫ.

Кинотеатр „ИСКРА"
СЕГОДНЯ и ЕЖЕДНЕВНО
новый лирический фильм
ПРЕМЬЕРА
МОЯ ЛЮБОВЬ

К СВЕДЕНИЮ РАЙЗО, КОЛХОЗОВ, СОВХОЗОВ И ВСЕХ РАБОТНИКОВ ЖИВОТНОВОДСТВА

Сельхозгизом срочно печатается библиотечка „В помощь колхозному животноводу", состоящая из следующих 15 названий:

А. Д. Денисов. Организация работы на молочной товарной ферме.
М. И. Рогалевич. Как организовать колхозную коневодческую ферму.
Е. К. Дейхман. Как обеспечить высокую доходность колхозной овцеводческой фермы.
Г. Н. Доброхотов. Организация работы на колхозной свиноводческой ферме.
С. И. Сметнев. Руководство для работы на колхозной птицеводческой ферме.
С. М. Моксин. Работа на колхозной пасеке.
М. Б. Гофман и В. А. Лапшин. Рыбноутиное хозяйство колхоза.
А. Я. Шапиро. Как уберечь животных от болезней.
И. М. Обидин. Организация кормовой базы.
А. Л. Спиридонов. Волоснабжение животноводческих ферм.
О. М. Войчик и С. В. Сорокин. Руководство по подготовке кормов к вскармливанию.
А. П. Юрмалиат. Выращивание молодняка крупного рогатого скота.
В. П. Добрынин. Выращивание жеребят.
Б. А. Аликаев. Выращивание поросят.
Кочанов. Выращивание ягнят.

Все книги библиотечки будут хорошо оформлены, карманного формата, в переплете.
Ориентировочная цена всей библиотечки с расходами по пересылке будет составлять 30—32 рубля.
Заказы и деньги просим направлять по адресу: Вологда, пл. Свободы, 18, Обл. библиотечному коллектору.
Вологодский Обл. библколлектор.

Областная контора Сельхозснабжения доводит до сведения всех своих покупателей — МТС, МТМ, совхозы и колхозы о том, что **склады Сельхозснабжения** в г. Вологде и г. Череповце **будут закрыты на учет** (инвентаризация) с 27 сентября по 4 октября 1940 г.
Все остальные районные склады закрываются на учет с 28 сентября по 2 октября.
В указанные дни никакого отпуска и продажи товаров производиться не будет. 2—2

ВОЛОГОДСКОМУ ОБЛАСТНОМУ ИЗДАТЕЛЬСТВУ «Красный Север» требуются плотники. Обращаться: ул. Карла Маркса. 70.

Вологодской базе Заготзерно требуются грузчики. Об условиях найма обращаться в контору базы Заготзерно, Вологда-II. 2—2

Вологодскому заготпункту Госсортфонда требуется на постоянную работу старший бухгалтер на самостоятельный баланс. Справиться до 4-х часов дня, Ветка-пристань, Госсортфонд. 2—2

Вологодскому центральному аптечному складу требуются грузчики и кочегар. Обращаться по адресу: Советская ул., д. № 1. 2—2

СРОЧНО ТРЕБУЮТСЯ каменщики и штукатуры на аккордную работу по штукатурке фасада. Работа днем и по вечерам. Обращаться: Кривой переулок, 25, строительство НКВД.

Адрес редакции г. Вологда ул. Урицкого, 2. Телефоны: отв. редактора—1.92, зам. редактора—73, секретариат—3-45, отделы: партийной жизни и пропаганды—23, экономический — 1.33, рабселькоров и писем—1.90, издательство—3.53.

ГЕ10935 Типография издательства «Красный Север» ул. К. Маркса, 70. Заказ 1275