ГОД ИЗДАНИЯ XXII

ПРОЛЕТАРИИ ВСЕХ СТРАН, СОЕДИНЯЙТЕСЬ!

КРАСНЫЙ СЕВЕР

ОРГАН ВОЛОГОДСКОГО ОБЛАСТНОГО И ГОРОДСКОГО КОМИТЕТОВ ВКП(б) И ОБЛАСТНОГО СОВЕТА ДЕПУТАТОВ ТРУДЯЩИХСЯ

№ 207 (5736) | ПЯТНИЦА, 6 СЕНТЯБРЯ 1940 ГОДА | ЦЕНА 10 КОП.

СЕГОДНЯ В НОМЕРЕ:

ПАРТИЙНАЯ ЖИЗНЬ: **В. Пичугин.**—Работу комитета признали неудовлетворительной. **И. Белянский.**—Чтобы не отстать от жизни—надо учиться (2 стр.).

Проверяем выполнение постановления ЦК ВКП(б) и СНК СССР „Об уборке и заготовках сельскохозяйственных продуктов". С. Морозов.—Возрождают уравниловку. **М. Смехотина.**—Вблизи районного центра... (3 стр.).

А. Ксенофонтов.—Беспощадно бороться с дезорганизаторами производства (3 стр.).

НА ТЕМЫ ДНЯ: О комиссиях райкомов и горкомов ВЛКСМ. Не медлить с подготовкой овощехранилищ (2 стр.).

В. Белов.—„Ночной бой" (2 стр.).

Т. Дашевский.—Испания втягивается в войну (2 стр.).

Англо-германская война (4 стр.).

Румынское телеграфное агентство о событиях в Румынии (4 стр.).

ПО-БОЛЬШЕВИСТСКИ РУКОВОДИТЬ УБОРКОЙ

Больше месяца прошло с тех пор, как колхозы и совхозы нашей области приступили к уборке урожая. Что же сделано за это время? Сжато озимых и яровых 60 проц. к плану, заскирдовано 54 проц. к сжатому, обмолочено 24 процента к сжатому, вытереблено льна 92,8 проц. и разостлано 37,9 процента. Хотя отдельные показатели несколько выше прошлогодних, все же признать темп уборочных работ удовлетворительным нельзя. Прошел август месяц—самый благоприятный месяц для уборки. Наступил сентябрь, чаще стали выпадать осадки, а на полях колхозов стоит еще на корню 40 проц. колосовых, немало хлеба в суслонах, даже не заскирдовано. Все это вызывает тревогу за судьбу обильного урожая. Теперь больше чем когда-либо всякое самое малейшее промедление с уборкой грозит большими потерями зерна.

Чтобы провести уборку в сжатые сроки и без потерь у нас имелись все возможности. Решения партии и правительства об изменениях в политике заготовок и закупок сельскохозяйственных продуктов и об уборке и заготовке сельхозпродуктов, Указы Президиума Верховного Совета от 26 июня и 17 июля, гигантские успехи сталинской внешней политики правительства вызвали в деревне невиданный по своей силе и размаху производственный и политический под'ем. Соревнование за проведение уборки в сжатые сроки и без потерь, за досрочное выполнение обязательств перед государством охватило значительную часть колхозов, бригад, сельсоветов, районов.

От руководителей партийных, советских и земельных органов требовалось возглавить этот под'ем масс, взять в большевистские руки руководство уборкой и хлебозаготовками, направить растущую активность колхозников и рабочих МТС и совхозов на выполнение задач уборочной кампании. Но многие местные работники вместо трезвого учета хода уборки утешали себя первыми результатами, выводили средние проценты, сопоставляли их с итогами работы в прошлом году и нередко в информациях, докладных и речах козыряли тем, что в этом году на один—два процента убираем лучше, чем в прошлую уборочную кампанию. Именно это самоубаюкивание, самообольщение, самоуспокоение и привело в ряде районов к серьезному отставанию жатвы, скирдования и обмолота.

Взять к примеру Грязовецкий район. Секретарь райкома партии тов. Андреев до самых последних дней имел некоторое представление о ходе уборки только лишь в целом по сельсоветам. Что делается в каждом колхозе, как организована уборка и обмолот—в райкоме партии не знали. Такое поверхностное руководство уборкой, оторванность от колхозов привело к тому, что о серьезном отставании уборки в некоторых из них узнали с большим опозданием. Колхоз «Красный пахарь»—самый отстающий в районе. Из 236 гектаров зерновых на 1 сентября здесь было убрано 45 гектаров. Как же помогли этому колхозу ликвидировать отставание? 30 августа этот вопрос обсуждался на бюро райкома. В принятом решении записали: поставить вопрос на общем собрании колхозников и указать председателю сельисполкома тов. Подгорнову на слабое руководство колхозом. И это все. Посланный на помощь колхозу инструктор райкома Смирнов зашел на полчаса по пути к председателю колхоза и ушел к семье в соседний сельсовет, обещая зайти на следующий день, но не явился. Так в Грязовце «помогают» отстающим колхозам. Понятно, что такое, с позволения сказать, руководство не может обеспечить большевистской организации уборки урожая.

Но так руководят колхозами не только в Грязовце. В самый разгар уборочных работ в Чарозерском районе три дня подряд заседали. 17 августа состоялся пленум райкома партии. 18 августа отдыхали. Вечером 19 августа открылось заседание бюро райкома. В 2 часа ночи был устроен перерыв до 10 часов утра 20 августа и опять заседали до 2 часов дня, а затем открыли заседание райисполкома. На всех этих заседаниях участвовали преимущественно одни и те же люди. В районе многие колхозы нарушали установленный порядок авансирования. Казалось бы, руководители района должны были заняться этим вопросом. Но ничего подобного не произошло. Даже на бюро райкома этот вопрос не собирались обсуждать, затем спохватились—его поставили самым последним на повестке дня.

Люди заседают, скрипят перья в канцеляриях, сочиняются длинные резолюции, а тем временем отставание на уборке нарастает все больше и больше. Очевидна для каждого вся порочность такого стиля руководства!

Или еще такой факт. В колхозе «Строитель», Вожегодского района, плохо организована молотьба. Молотилка и комбайн больше стоят чем работают, допускаются большие потери зерна. Приехавший сюда директор Вожегодской МТС тов. Сумароков вместо помощи трактористам и комбайнерам занялся анализом зрелости яровых и сделал странный вывод—«убирать такой овес нельзя». Пожурив слегка рабочих и накричав на руководителей колхоза, он отправился в обратный путь. Такие гастролерские наезды—не редкое явление. Директор Лежской МТС, бывая на местах, в колхозы и тракторные отряды не заходит, выезжает как бы на прогулку. Незнание дела на местах, отсутствие оперативного руководства приводит на практике к развалу работы.

Еще на XVII с'езде партии товарищ Сталин говорил, что победа никогда не приходит сама,—ее обычно притаскивают. Но чтобы завоевать победу для этого недостаточно еще выработать правильную линию, составить резолюцию. Это еще только начало дела, желание победить. «После того, как дана правильная линия,—учит товарищ Сталин,—после того, как дано правильное решение вопроса, успех дела зависит от организационной работы, от организации борьбы за проведение в жизнь линии партии, от правильного подбора людей, от проверки исполнения решений руководящих органов».

Самым существенным недостатком местных органов в практике руководства колхозами является отсутствие систематической проверки исполнения. Резолюций пишется уйма. И вера в магическую силу бумаги настолько укоренилась, что нередко все руководство сводится к сочинению резолюций, а о проверке исполнения их забывают на другой же день. «Можно с уверенностью сказать,—говорит товарищ Сталин,—что девять десятых наших прорех и прорывов об'ясняется отсутствием правильно поставленной проверки исполнения». Если бы на местах руководители систематически проверяли выполнение решений вышестоящих органов и своих собственных, они имели бы возможность во-время замечать недостатки и предупреждать прорывы. Вот почему важнейшей задачей является улучшение качества организационного руководства. Надо вдумчиво руководить каждым колхозом, помогать колхозникам вести свое хозяйство вперед на основе данных науки и техники.

Колхоз есть крупное хозяйство, требующее к себе повседневного внимания со стороны руководителей. Но руководить—это не значит сидеть в канцелярии и строчить циркуляры или проездом побывать в колхозе. Руководить—это значит входить в детали колхозной жизни, быть организаторами колхозного хозяйства, знать все происходящее в колхозах и во-время приходить им на помощь.

Там, где вдумчиво руководят колхозами, где не ограничиваются посылкой в деревню уполномоченных, а повседневно тесно связаны с колхозниками, воспитывают их в духе строгого соблюдения устава сельскохозяйственной артели,—там и уборка идет успешно. В Рослятинском, например, районе на 1 сентября было сжато 85 процентов зерновых, 76 процентов сжатого хлеба заскирдовано, теребление льна закончено и 67 процентов его разостлано. Таких результатов могли добиться в любом районе области.

Уборка урожая подводит итоги сельскохозяйственного года. От большевистского завершения ее зависит дальнейшее укрепление колхозного строя и развитие общественного хозяйства. Надо разработать по каждому колхозу конкретные мероприятия по организации уборки урожая. Не резолюции сейчас нужны, а деловая помощь каждому колхозу в укреплении дисциплины, развертывании соревнования, расстановке людей и использовании машин.

Нет ничего сейчас более важного и ответственного в деревне, как борьба за сохранение урожая. По-хозяйски, до единого зернышка убрать весь урожай, выполнить обязательства перед государством—главная задача партийных и непартийных большевиков деревни.

КРУПНЕЙШИЙ ГАЗОВЫЙ ЗАВОД

ЛЕНИНГРАД, 5 сентября. (ТАСС). Неподалеку от Ленинграда началась подготовка к строительству нового газового завода. По своей мощности это будет одно из крупнейших в Союзе предприятий, вырабатывающих газ для бытовых нужд. Завод будет давать газ в количестве, достаточном для газофикации одной четверти всех жилых домов Ленинграда.

Всесоюзное соревнование металлургов

ИТОГИ ПЕРВЫХ ДВУХ МЕСЯЦЕВ

Подведены итоги социалистического соревнования металлургов за июль—август. Достигнуты новые производственные успехи. По сравнению с июлем выплавка чугуна увеличилась на 6,6 процента, стали—на 3,8 процента.

Ведущее место в соревновании занимают Кузнецкий металлургический комбинат имени Сталина, Московский ордена Ленина завод «Серп и молот» и завод «Электросталь», выполнившие план по всему металлургическому циклу. (ТАСС).

РАБОТА УГОЛЬНОЙ ПРОМЫШЛЕННОСТИ В АВГУСТЕ

Подведены августовские итоги работы угольной промышленности Союза.

В августе угольщики дали стране из 51,3 тысячи тонн угля в сутки больше, чем в том же месяце прошлого года. Прирост добычи составляет 14,3 процента.

Впереди идет трест «Карагандауголь», давший 106,2 процента месячного плана. Подмосковный бассейн выполнил программу на 100 процентов. Шахты Донбасса в августе выдавали в среднем в сутки на 6.400 тонн угля больше, чем в июле, хотя августовский план Донбассом не был выполнен.

Пятую годовщину стахановского движения угольная промышленность встретила новыми производственными победами.

Однако установленный правительством августовский план угледобычи не выполнен. Еще недостаточно используется сложное оборудование в шахтах. Это видно на примере работы врубмашинистов. Обследованием 29 лав в шахтах Донбасса установлено, что врубмашинисты зачастую производительно используют лишь 66 процентов своего рабочего времени. Остальное время уходит на подготовительные, ремонтные и другие подсобные работы. Недостаточными являются также темпы роста производительности труда шахтеров.

На ряде шахт слабо проводится в жизнь Указ Президиума Верховного Совета СССР от 26 июня. Благодаря удлинению рабочего дня и рабочей недели на шахтах высвободилось значительное количество рабочих, которые могут быть использованы на других участках и главным образом на подземных работах. Между тем отдельные руководители не используют этих возможностей, а некоторые из них отнеслись к проведению Указа формально. (ТАСС).

ШАХМАТНЫЙ ЧЕМПИОНАТ СССР

5 сентября в Большом зале Московской государственной консерватории имени П.И. Чайковского начался XII шахматный чемпионат СССР. Состав чемпионата исключительно силен.

Фамилии участников говорят сами за себя. Гроссмейстер Ботвинник уже трижды (в 1931, 1933 и 1939 гг.) занимал первые места в чемпионатах Советского Союза. Он вышел победителем международных турниров в Москве (1935 г.) и Ноттингеме (1936 г.) Чемпион Эстонии гроссмейстер Керес—первый призер сильнейших по составу турниров в Земмеринге — Бадене (1937 год) и Амстердаме (1938 г.) недавно выиграл матч у Эйве.

Не мало успехов у гроссмейстера Левенфиша. В 1934 и 1937 гг. он оказался победителем всесоюзных чемпионатов. В том же 1937 году Левенфиш добился ничейного счета в матче с Ботвинником.

Несколько скромнее результаты гроссмейстера Котова. Он еще только один раз участвовал в серьезном соревновании—XI всесоюзном чемпионате. Однако, несмотря на свой сравнительно небольшой турнирный опыт, Котов в проведенном чемпионате оказался столь серьезным конкурентом Ботвиннику, что лишь встреча между ними в последнем туре определила чемпиона СССР. Котов вышел на второе место. За этот успех ему было присвоено звание гроссмейстера СССР.

В прекрасной спортивной форме находится сейчас чемпион Москвы Лилиенталь, также неоднократный участник международных соревнований.

Помимо приведенной выше пятерки каждый из 15 остальных мастеров, участвующих в чемпионате, может не без оснований рассчитывать на почетное место в таблице турнира.

Большой интерес представляет участие в чемпионате представителей Латвии и Литвы—Петрова и Микенаса. Игра Петрова (Латвия) отличается солидностью и выдержанностью. Чемпион Литвы Микенас любит сложные, обоюдоострые позиции, его партии не всегда безошибочны, но очень интересны.

Мастер СССР **С. БЕЛАВЕНЕЦ.**

(ТАСС).

ПОДГОТОВКА ЖИЛИЩ К ЗИМЕ

МОСКВА, 5 сентября. (ТАСС). В ВЦСПС состоялось совещание, посвященное обсуждению хода ремонта домов и общежитий (принадлежащих предприятиям) и подготовке их к зиме. В работе совещания принимали участие представители Центральных и областных комитетов профсоюзов и наркоматов.

К 1 октября должны быть отремонтированы и утеплены все дома и общежития, завезено тула топливо. На эти цели государство отпустило сотни миллионов рублей. Однако подготовка жилищ к зиме осуществляется крайне медленно. Предприятиям Наркомата промышленности строительных материалов СССР на капитальный ремонт было выделено более 7,5 миллиона рублей. К началу августа ими освоена всего четвертая часть этих средств.

Мало внимания уделяется качеству ремонта. По этой причине бывает много различных переделок, значительно удорожающих стоимость работ. Между тем ни администрация предприятий, ни профсоюзные организации не привлекают бракоделов к уголовной ответственности.

На многих предприятиях о завозе дров, торфа и угля для общежитий идут только разговоры. Практически же пока почти ничего не сделано.

Секретарь ВЦСПС тов. Брегман в своем выступлении призвал профсоюзные организации шире привлечь актив к осуществлению массового контроля над ремонтом жилищ. Он обратил их внимание на то, что, готовясь к зиме, нельзя упускать из поля зрения ход ремонта детских садов, яслей, столовых и бань. Все это в одинаковой степени важно в деле улучшения бытового обслуживания трудящихся.

МОЛОДЫЕ ПАТРИОТЫ ГОТОВЯТСЯ К ОЧЕРЕДНОМУ ПРИЗЫВУ

Молодежь Страны Советов с радостью встретила приказ Народного Комиссара обороны Союза ССР об очередном призыве в Красную Армию и Военно-Морской Флот. Молодые советские патриоты с нетерпением ждут дня, когда они встанут под боевые знамена.

Замечательное пополнение посылает в армию Киргизская ССР. Многие призывники—прекрасные стрелки и наездники. На шести альпиниадах 450 призывников штурмовали горные вершины и получили значки альпинистов первой ступени.

90 процентов призывников Якутска идут в Красную Армию, получив образование не ниже пяти классов средней школы. Среди призывающихся — много стахановцев предприятий Якутска.

Большинство призывников Калинина, Вышнего Волочка, Осташкова, Калязина и других городов Калининской области готовилось к вступлению в Военно-Морской Флот. Многие из них имеют значок «Моряк», изучили легководолазное дело.

В Переволоцком районе, Чкаловской области, еще с весны молодежь начала заниматься конным спортом. Теперь 71 процент призывников района стали ворошиловскими всадниками. Почти все молодые патриоты овладели знаниями по противовоздушной и противохимической обороне.

В Элисте (Калмыкия) состоялся праздник, посвященный предстоящему призыву в Красную Армию. На торжественном собрании присутствовало более одной тысячи человек. Выступивший на собрании призывник тов. Панкаев, выражая чувства молодежи Калмыкии, сказал:

— Приближается долгожданный день. Скоро сбудется наша мечта—мы станем воинами Красной Армии. Я, будущий боец, обязуюсь отлично овладеть военными и политическими знаниями. Обещаю самоотверженно защищать свою дорогую родину от любого врага.

Празднично выглядит помещение, отведенное под призывной пункт в городе Шахты. Скоро сюда придут будущие бойцы Красной Армии. Свыше 92 процентов призывников города получили значок ГТО. (ТАСС).

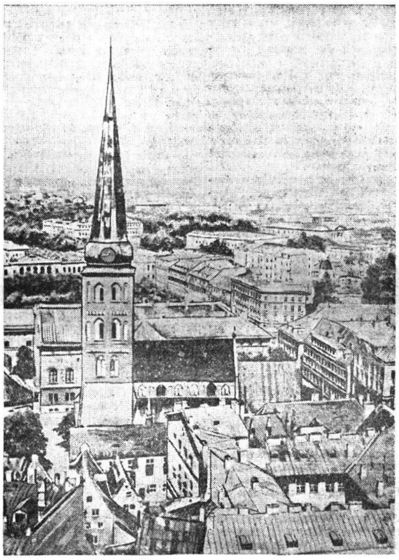

ГОРОДА СОВЕТСКОЙ ЛАТВИИ

На снимке. Вид города Риги. (Фото ТАСС).

НОВАЯ ЖИЗНЬ НА ПРЕДПРИЯТИЯХ СОВЕТСКОЙ ЛАТВИИ

РИГА, 4 сентября. (ТАСС). С воодушевлением трудятся рабочие, служащие, инженеры на предприятиях, ставших народным достоянием. Яркой иллюстрацией производственного энтузиазма трудящихся Советской Латвии явился недавний почин рабочих фабрики «Красная звезда».

Для повышения производственной мощности фабрики в фарфоровом цехе понадобилось установить на месте давно сгоревшего горна новую печь. Но сначала необходимо было убрать остатки старой печи. В обычных условиях на это потребовалось бы от двух до трех недель. Для того, чтобы ускорить эту работу, коллектив фабрики решил устроить субботник. В субботу по окончании рабочего дня около 70 человек остались на фабрике и за полтора часа разобрали верхнюю часть горна. На следующий день на субботник явилось уже 200 человек. Быстро разобрав всю печь, они очистили от нее помещение.

Новое отношение к труду чувствуется повсюду. На красильной фабрике «Темпо» работница тов. Вейнберг предложила новую систему работы и сейчас красит продукции на 4 партии в день больше, чем раньше. На заводе «Тосмаре» состоялось совещание рабочих и инженеров, обсудившее вопрос, как повысить производительность труда. На проволочном заводе рабочие и мастера, обмениваясь опытом, тоже коллективно ищут новых путей к увеличению производительности. Много рационализаторских предложений уже осуществлено. Они дали хорошие результаты.

Производительно работая, трудящиеся Советской Латвии хотят и культурно отдыхать. Буквально каждый день республика обогащается новыми культурными учреждениями. Три расположенные близко друг от друга фабрики—«Текстилат», «Ригас линум мануфактура» и «Рота»—открыли на-днях свой об'единенный клуб. На торжестве открытия выступили представители коммунистической партии Латвии и профсоюза текстильщиков, состоялся вечер художественной самодеятельности.

Быстро растут коллективы художественной самодеятельности. В Резекне профсоюзы организовали хор, в котором участвуют 250 человек. В состав его входит русская капелла с 40 певцами.

Новая жизнь бьет ключом на предприятиях Советской Латвии.

УСПЕХИ ЖИВОТНОВОДОВ ЧЕБСАРЫ

Подведены итоги работы в августе колхозных животноводческих ферм Чебсарского района. Средний удой за 8 месяцев 1940 года по району составляет 1.082 литра молока на фуражную корову. Колхозы 11 сельсоветов имеют удой свыше 1.000 литров на фуражную корову. Первое место занимают колхозы Чернеевского сельсовета, надоившие в среднем по 1.490 литров, на втором месте—колхозы Еремеевского сельсовета, где удой достиг 1.425 литров, в колхозах Озерковского сельсовета надоено по 1.384 литра и в домшинских колхозах—1.294 литра.

28 колхозных молочно-товарных ферм надоили свыше 1.400 литров молока на корову. Первенство завоевал колхоз им. Мичурина, Братковского сельсовета. Средний удой за восемь месяцев на ферме выражается в 2.058 литров. В колхозе «Залесьевская», Чернеевского сельсовета, средний восьмимесячный удой составляет 2.034 литра.

Свыше 1.500 литров молока надоили по своим группам коров 52 доярки. Наивысшего удоя добилась доярка колхоза «Домшинская», депутат областного Совета Н. И. Грузцева. От закрепленных за нею коров она надоила по 2.883 литра молока. Доярка колхоза «Залесьевская» О. Юрова получила по 2.390 литров, доярка этого же колхоза П. И. Меньщикова—2.226 литров.

ВЫЗОВ ФИНРАБОТНИКОВ НЮКСЕНИЦЫ

Нюксенский, Тарногский и Усть-Кубинский районы из квартала в квартал перевыполняют планы мобилизации средств.

В третьем квартале Усть-Кубинский район план выполнил на 107 процентов, Тарнога—на 158 и Нюксеница—на 104,9 процента.

Успешно проходит в этих районах сбор сельскохозяйственного налога с населения: собрано от 61 до 79 процентов.

Финансовый актив Усть-Кубинского района обязался полностью собрать сельхозналог к 15 сентября. Нюксенцы также обязались собрать налог досрочно и вызвали все районы области на социалистическое соревнование. Условием соревнования они выставили выполнение годового плана по сельхозналогу к 20 сентября.

ВЫСОКАЯ ПРОИЗВОДИТЕЛЬНОСТЬ

Валунский механизированный лесопункт треста Череповецлес в августе добился значительных успехов в работе. Месячное производственное задание по заготовке древесины лесопункт выполнил на 111 процентов.

Образцы социалистического отношения к труду показали лучшие стахановцы-лесорубы и трелевщики тт. Н. Панькин, А. Морозов, К. Кольцов, А. Попов, М Семенов и многие другие. Каждый из них ежедневно выполняет по полторы-две нормы.

В. ПРИЕМЫШЕВ.

НА ТЕМЫ ДНЯ

О комиссиях райкомов и горкомов ВЛКСМ

Решения XI пленума ЦК ВЛКСМ, на основе которых комсомольские организации проводят перестройку своей работы, направлены на повышение активности, организованности и дисциплины в рядах комсомола, на вовлечение всей массы комсомольцев в союзную работу, в государственную и общественную деятельность.

Мешавший этому раздутый аппарат комсомольских органов сокращен. Упразднены отделы в райкомах и горкомах. Вместо них образованы комиссии по агитационно-пропагандистской, культурно-массовой и военно-физкультурной работе и комиссии по работе среди школьной молодежи и пионеров.

Возросла самодеятельность комсомольцев. Перед ними теперь открыто широкое поле деятельности—только работай, проявляй свою инициативу! Десятки и сотни активистов, рядовых комсомольцев, которых раньше никто не замечал, влились в состав комиссий, чтобы участвовать в руководящей работе.

Этот новый актив—в большинстве своем молодежь в возрасте 18—22 лет. Многие из активистов вступили в комсомол в последние год—два. В составе комиссий Леденгского райкома ВЛКСМ самые «старые» комсомольцы 1918 года рождения.

Члены комиссии тесно связаны с молодежью: вместе с нею работают на производстве, вместе отдыхают. Кто другой, как не они, может лучше знать настроения и запросы молодежи! Эти запросы находят свое отражение в работе комиссий. Потому-то проводимые ими мероприятия так жизненны, встречают такую горячую поддержку у молодежи.

Но, к сожалению, еще не везде осуществляется смелое выдвижение молодежи. Кой-где к выдвижению относятся с непонятной робостью, с оглядкой, продолжают делать ставку на перезревших «активистов», на папаш. Оштинский райком ВЛКСМ включил в состав комиссий милиционера, библиотекаря и заведующего райздравотделом, которым по 27 лет.

Особенно сказывается недооценка молодежи при подборе председателей комиссий. Тарногский и Междуреченский райкомы комсомола председателями комиссий по агитационно-пропагандистской работе утвердили заведующих парткабинетами. Велико-Устюгский райком руководство комиссией по военно-физкультурной работе возложил на 30-летнего председателя райсовета Осоавиахима.

Исключительную безответственность в подборе состава комиссий проявили Пришекснинский райком комсомола и его секретарь тов. Стрелков. Состав их здесь меняли три раза: неудачно подобранных людей выводили, новых вводили. В результате этой организационной чехарды ни одна комиссия, в сущности, еще не приступила к работе.

Партийные организации должны помочь комсомольцам быстрее устранить недостатки, обеспечить смелое выдвижение нового актива, помочь комиссиям в развертывании практической деятельности. Отдельные комиссии, например, комиссия по культурно-массовой работе Череповецкого райкома ВЛКСМ, по-боевому организуют работу. Надо, чтобы так действовала каждая комиссия, чтобы каждый активист имел поручение.

Вопросы работы комиссий, актива должны получить отражение на отчетно-выборных комсомольских собраниях. Мнение комсомольцев о первых шагах комиссий, их критические замечания о недостатках, практические предложения помогут комиссиям успешнее организовать работу, решать стоящие перед ними задачи.

Не медлить с подготовкой овощехранилищ

Сейчас в нашей области развертывается уборка овощей. Через несколько дней мощным конвейером пойдут они с полей на заготовительные пункты, в торговую сеть. Для снабжения городов, для бесперебойной работы столовых, буфетов нужно заготовить десятки тысяч тонн картофеля, капусты, луку, огурцов. И не только заготовить! Их надо сохранить, держать в продаже круглый год.

В прошлом году было немало случаев, когда хорошие овощи быстро портились, не доходили до потребителя. Практика прошлого года должна была многому научить руководителей торгов, они должны были понять, что успех дела в конечном счете зависит от своевременно подготовленных складов, от умелого обращения с овощами. В противном случае богатый урожай может пропасть.

Как же этот урок восприняли руководители торговых организаций, как они подготовились к овощному сезону нынешнего года? Надо сказать, что отдельные торгующие организации сделали все необходимое для подготовки мест хранения и сейчас уже готовы принимать овощи. К таким, в частности, относится трансторгпит, спецторг. Их овощехранилища приведены в готовность, утеплены, продезинфицированы.

В Вологде полностью подготовлены и приняты 39 овощехранилищ. Однако это еще далеко не есть выполнение плана. Многие склады не отремонтированы, а некоторые находятся еще в процессе стройки. Не готовы к приему овощей хранилища волготорга, емкостью в 230 тонн, торгречтранса—емкостью в 250 тонн и ряд других.

О хранилище торгречтранса разговоры идут несколько месяцев. Но дальше этих разговоров дело не движется. До сих пор не существует самого овощехранилища, есть лишь один сруб. Директор торга тов. Лукьянов не проявляет решительно никакого беспокойства, никакой заботы о быстрейшем завершении строительства.

В волготорге (директор тов. Кудрин) все еще идут поиски мест хранения. Здесь между планом заготовки овощей и наличием складской площади имеется большой разрыв. Нехватает хранилищ для 400 тонн картофеля и 70 тонн лука. И это при минимальных планах заготовки! В результате длительных переговоров для хранения картофеля сейчас нашли пустующие склады в Кубено-Озерском районе, но что касается лука, то тут царит полнейшее неведение.

Урожай овощей в этом году исключительно высок. Торгующие организации имеют полную возможность обеспечить бесперебойное снабжение ими населения городов, значительно перевыполнить свои планы по заготовкам. Необходимо только по-большевистски подготовить хранилища в самом срочном порядке, разыскать пустующие склады вблизи города, непосредственно в колхозах.

Местные Советы депутатов трудящихся должны оказать торгующим организациям необходимую помощь, проследить за их работой по подготовке овощехранилищ.

ПАРТИЙНАЯ ЖИЗНЬ

РАБОТУ КОМИТЕТА ПРИЗНАЛИ НЕУДОВЛЕТВОРИТЕЛЬНОЙ

Собрание комсомольцев Череповецких судоремонтных мастерских началось с часовым опозданием и прошло вяло и неорганизованно. Деловая и здоровая критика недостатков работы комитета отсутствовала. Причиной явилось то, что в докладе секретаря тов. Кочиной не было остроты, целеустремленности. В течение часа она перечисляла голые цифры и факты.

В комсомольской организации неудовлетворительно поставлена учеба комсомольцев. Подавляющее большинство комсомольцев до сих пор над собой работает слабо, некоторые из них к изучению истории партии совершенно не приступили. Комитет комсомола помощи изучающим историю партии не оказывал. В одно время устраивались товарищеские собеседования, на которых присутствовали 3—6 человек, но с наступлением лета их больше не проводили. Члены комитета не интересовались учебой комсомольцев, не контролировали их, да и сами они не учатся. Некоторые комсомольцы даже не читают газет.

Вопросами производственной жизни комитет комсомола также не занимался. В своем докладе секретарь не привела ни одного характерного примера стахановской работы комсомольцев. Она редко бывала на производстве, редко беседовала с комсомольцами об их производственной работе. Помощи комсомольцам в повышении производственной квалификации не оказывалось. Не боролся комитет за укрепление трудовой дисциплины и организацию соревнования среди комсомольцев.

— Комитет комсомола,—сказал тов. Саблин,—был оторван от производства. Он больше заседал и выносил резолюции, которые, кстати сказать, никем не претворялись в жизнь, не контролировались. Поэтому всякая ответственность за комсомольские поручения отсутствовала, все знали, что все равно за срыв этих поручений ничего не будет.

Не все члены комитета являются подлинными вожаками и руководителями комсомольских масс. Члену комитета Иванову было поручено руководить военно-физкультурной работой, но он до сих пор не создал ни одного оборонного кружка, ничего не сделал по организации работы добровольных обществ. Члену комитета Полморину было поручено организовать волейбольную площадку, но и он это поручение не выполнил. Член комитета Смирнова так же слабо выполняла комсомольские поручения, за грубость и халатность во время работы она получила выговор.

Секретарь комитета Кочина ничего не сказала о том, как выполняется Указ Президиума Верховного Совета от 26 июня. Между тем рабочий день комсомольцев, как следует не уплотнен. Взять хотя бы канцелярию. Здесь комсомольцы в течение всего рабочего дня заняты посторонними разговорами. Многие комсомольцы в цеха приходят аккуратно, но начинают работу значительно позднее, сидят долго в курилке. Среди нарушителей Указа от 26 июня есть комсомольцы.

В мастерских сейчас работает свыше 30 человек несоюзной молодежи. Политико-массовой работы с этой молодежью не проводят. За восемь месяцев приняли в комсомол всего трех человек. Связи с молодежью у комитета не было.

— Секретарь комитета,—говорит тов. Волкова,—ничего не сказала о стахановцах комсомольцах. А их у нас много. Возьмем тов. Тихомирова, Ротова и других, они работают честно, по-стахановски, систематически выполняют нормы, но их опыт никем не обобщается и никому не передается.

Следует сказать о партийном руководстве комсомольской организацией. Парторганизация мастерских слабо помогала комсомольцам. Характерно, что ни секретарь партбюро, ни его заместитель на комсомольском собрании не присутствовали. Практической помощи партбюро комсомольскому комитету не оказывало, с агитаторами-комсомольцами тоже не работали.

— Посмотрю, посмотрю,—говорил обычно секретарь партбюро Хребцов,—да вызову на партийное собрание, простегаю их хорошо—вот в чем заключалась «помощь» Хребцова агитаторам. Учебой комсомольцев партийное бюро тоже не интересовалось.

Жаловались комсомольцы и на политотдел. Заместитель начальника по комсомолу тов. Бушковская часто бывала в организации, но большой помощи комитету и она не оказала, хотя знала о том, что комсомольская организация работает очень плохо.

Всего в прениях по отчету комитета выступали 4 комсомольца из 20. Работу комитета комсомола собрание признало неудовлетворительной и избрало в новый состав инициативных комсомольцев, способных по-настоящему поставить комсомольскую работу.

В. ПИЧУГИН.

БЕЗ ПЕРЕМЕН

Два месяца прошло после выборов секретаря вновь созданной парторганизации при дорожном отделе облисполкома.

Члены и кандидаты ВКП(б) не почувствовали никакой перемены в жизни дорожного отдела. Они не имеют возможности даже членские взносы уплатить—секретарь парторганизации тов. Подосенов принимать их отказывается, мотивируя тем, что он не утвержден на бюро горкома. Партийные собрания не проводятся, плана работы нет.

В дорожном отделе отсутствует культурно-массовая работа. Профсоюзная организация бездействует, социалистическое соревнование среди сотрудников не организовано. Добровольные общества прекратили работу. Оборонная работа в загоне.

С производственной дисциплиной тоже не все благополучно. С момента действия Указа Президиума Верховного Совета СССР от 26 июня имелись четыре нарушения трудовой дисциплины. Меры по административной линии приняты, прогульщики осуждены. Но секретарь парторганизации тов. Подосенов не занимается этими вопросами.

В. КОКОВИН.

ПЛАН ОТДЕЛА ПРОПАГАНДЫ РАЙКОМА

Отдел пропаганды и агитации Никольского райкома ВКП(б) наметил провести в сентябре—октябре платные лекции в городе, в Аргуновском, Вахневском, Байдаровском и Нижне-Кемском сельсоветах.

По вопросам истории большевистской партии будут прочитаны лекции на такие темы: «II с'езд РСДРП», «XIV с'езд ВКП(б)», «Теория и тактика большевистской партии по вопросам войны и мира», «Основные черты марксистского диалектического метода», «О работе товарища Сталина—«Октябрьская революция и тактика русских коммунистов».

Намечена лекция по политэкономии—«Производительные силы и производственные отношения».

Будет прочитана также лекция на антирелигиозную тему: «Новейшие данные о происхождении жизни на земле».

К чтению лекций привлекается партийный актив и специалисты: тт. Леонилов—первый секретарь райкома ВКП(б), Малафеевская—педагог педучилища, Марешин—старший зоотехник райзо, Ножнин—преподаватель истории.

В парткабинете Никольского райкома ВКП(б) уже состоялась первая платная лекция на тему: «Партия в период перехода от военного коммунизма к НЭПу». Читал ее лектор обкома ВКП(б) тов. Карташов.

Присутствовало 43 человека.

На вторую лекцию, проведенную для советской интеллигенции в зале педагогического училища, собралось 179 человек. Задано 9 вопросов.

З. КОКШАРОВ.

ПЛАТНАЯ ЛЕКЦИЯ

На-днях в Белозерском Доме культуры состоялась первая платная лекция «XIV с'езд ВКП(б)». Читал лекцию лектор обкома партии тов. Аверин.

Платная лекция вызвала большой интерес среди партийного и непартийного актива города. Ее прослушали около 300 человек.

ЧТОБЫ НЕ ОТСТАТЬ ОТ ЖИЗНИ—НАДО УЧИТЬСЯ

Окончив педагогический институт, получив хорошие и отличные отметки по вопросам политической экономии, диалектическому и историческому материализму, ленинизму и истории партии, казалось, что теперь я все познал и дальше нечего делать в этом направлении.

Однако практическая работа и жизнь скоро убедили в ошибочности такого мнения. Занимаясь пропагандистской работой, читая отдельные теоретические труды, я наглядно убедился в том, что многое полученное в Вузе забыто, а кое что воспринималось не совсем правильно, некоторые вопросы освещались совсем иначе. А самое главное заключается в том, что разработка теории быстро продвигается вперед и я начинаю отставать от жизни.

С выходом в свет «Краткого курса истории ВКП(б)» я с большим увлечением внимательно прочел эту книгу несколько раз. Особенное внимание обращал на второй раздел четвертой главы, которая дала мне много новых понятий, усовершенствовала то, что уже знал раньше. Появилось еще большее желание углубить свои знания по ряду теоретических вопросов, тщательно изучить первоисточники.

Приступив к этому и перечитывая важнейшие труды классиков марксизма-ленинизма я нашел в них много нового по сравнению с тем, что знал раньше, как будто изменилось их содержание.

Для самостоятельной работы, я выработал четкий план—заниматься ежедневно не менее двух часов, наметив когда, что прочесть. Читая статью или книгу я сразу ее не конспектирую, делая это после ознакомления и продумывания содержания при вторичном чтении. Составляя краткий конспект, стараюсь отразить в нем все важнейшие вопросы. В отдельную тетрадь выписываю некоторые цитаты, удачные примеры, художественные образы. Все это я использую при чтении лекций, которые поручает проводить райком, и в практической работе.

В работе над собой неот'емлемой частью является чтение художественной литературы. Любимыми моими книгами являются произведения Шиллера, Мольера, Гете, Белинского, Л. Толстого и М. Горького.

И. БЕЛЯНСКИЙ.

преподаватель Грязовецкой школы слепых.

„Ночной бой“

ВОЕННО-ТАКТИЧЕСКИЕ ЗАНЯТИЯ В ПРИШЕКСНИНСКОМ РАЙОНЕ

1. Марш

Площадь у здания районного Совета Осоавиахима. Выстроенный в шеренгу батальон слушает слова боевого приказа:

«... Противник, силою около полка,—читает начальник штаба тов. Быстров,—продвигается по направлению к селу Никольскому. Его цель занять село, железнодорожную станцию, железнодорожный мост и пристань, чтобы перерезать важные пути сообщения. Нашему батальону приказано разбить батальон противника, находящийся сейчас по данным разведки в 15 километрах отсюда, около дер. Харламово. Батальону выступить в боевой поход ровно в 21 час. Слева нас поддерживает второй батальон нашего полка, справа—военные катера».

Часовая стрелка показала 21. Мерным шагом двинулись роты. Через несколько минут село осталось позади.

Первый привал. Политработники взводов проводят беседы о решениях VII Сессии Верховного Совета СССР, о внешней политике Советского Союза, об Указах Президиума Верховного Совета СССР, направленных на укрепление трудовой дисциплины и повышение производительности труда. В одном взводе бойцы расспрашивают о новых Союзных республиках, в другом — о перспективах второй империалистической войны, в третьем—слушают рассказ о первых процессах над хулиганами и хитителями мелких краж и горячо одобряют приговоры Советского суда.

Роты построены. Но прежде чем продолжать марш, командиры рот дают свое напутствие бойцам.

— Проявить как можно больше осторожности и бдительности! Враг хитер. Каждая полоса хлеба, каждый участок леса, каждый куст может таить в себе неожиданность.

Марш продолжается. Тот же мерный шаг и четкий порядок в строю. Ни оброненное слово, ни вспышка спички, ни огонь папироски—ничто не выдает марширующий батальон. Даже белые платочки девушки сняли с голов и попрятали: они могут выдать, хорошо видны ночью.

Первым донесением нашей разведки было сообщение о том, что невдалеке минирован участок дороги, по которой пойдет батальон. Это мероприятие «противника» не дало ему эффекта. Батальон обошел лугом и лесом минированный участок.

Вскоре бойцы снова свернули с торной дороги и пошли зигзагами, прижимаясь к лесу, чтобы появиться в неожиданном для «противника» месте.

2. Атака

Связные позвали командиров и политработников рот к командиру батальона.

— Марш закончен,—об'явил командир батальона.—Разведка установила расположение «противника». Он находится в полутора километрах отсюда на двух сопках. Наш батальон должен выбить «противника», занять правую сопку.

Разобран план наступления, установлен рубеж сбора для броска в атаку, установлен сигнал к атаке.

Первая рота наступает справа, продвигаясь к рубежу атаки по-взводно под берегом реки Шексны и по обе стороны дороги, ведущей на сопку. Остальные слева.

Кустарник оборвался. До подножья сопки — рубежа сбора—осталось метров двести чистого луга. Кроме редких кочек и стогов сена, ничто не могло здесь служить укрытием.

Короткими перебежками, низко наклоняясь, приближаются бойцы батальона к рубежу атаки. Вдруг с сопки раздалась пулеметная очередь. За ней вторая, третья. То тут, то там начали появляться в тумане устойчивые красные точки. Это были пулеметы «противника». Из кустарника, из-за стогов ответили наши пулеметы. Теперь каждую секунду затишья пулеметов «противника» бойцы используют для перебежек. Многие ползут быстро, искусно Вот и рубеж атаки. Сигнал к атаке. Раскатистое, громкое «ура» раздалось на склонах сопки с трех сторон. Минута—и наши бойцы на сопке. Пулеметные гнезда «противника» смяты, сам он отброшен...

• • •

Подводятся итоги игры. В ней участвовало 140 рабочих и служащих райцентра и 120 колхозников и служащих Селищенского сельсовета.

Несмотря на бессонную ночь и большой переход, участники игры чувствуют себя бодро, ни один не вышел из строя.

Были и серьезные недостатки. Некоторые бойцы-разведчики очень мало проявили своей инициативы и находчивости. В результате разведка велась неудовлетворительно. Взвод разведки младшего командира т. Сергеева даже «потерялся» и его пришлось разыскивать. Некоторые «бойцы» во время атаки совершенно не использовали естественных укрытий для своей маскировки.

Это показывает, что в районе еще слабо ведется подготовка одиночного бойца. Военному отделу РК ВКП(б) и районному Совету Осоавиахима над разрешением этой задачи предстоит много и серьезно поработать.

В. БЕЛОВ.

ИСПАНИЯ ВТЯГИВАЕТСЯ В ВОЙНУ

После того, как при помощи политики «невмешательства» правительств Лондона и Парижа и их социал-демократической агентуры республиканская Испания была задушена, испанский плацдарм стал об'ектом еще более ожесточенной борьбы капиталистических держав.

Правительство Великобритании рассчитывало поставить генерала Франко в зависимость путем предоставления Испании займов, в которых эта страна, разоренная гражданской войной, ощущала острую нужду.

Еще в начале 1940 г. лондонский «Таймс» с торжеством писал, что Германия совершенно вытеснена с испанского рынка вследствие британской блокады и что правительство «демократической» Франции, в частности французский посол в Мадриде маршал Петэн, имеет все основания снискать симпатии испанской реакции свирепыми преследованиями компартии.

Эти надежды не оправдались. Первое время Франко еще маневрировал между двумя воюющими лагерями, но после поражений союзников в Норвегии, Голландии, Бельгии и военного разгрома Франции он решительно берет курс на поддержку оси Рим—Берлин. В начале июня 1940 г. фалангистская газета «Арриба» откликнулась на приезд в Мадрид нового британского посла Самуэля Хора серией статей, в которых со всей решительностью было выставлено требование о возвращении Испании Гибралтара. После вступления в войну Италии Испания перешла от нейтралитета к политике «невоюющей страны», т. е. дала ясно понять, что в подходящий момент она откажется от нейтралитета и возьмется за оружие для осуществления своих империалистических притязаний.

На что претендуют испанские империалисты? Прежде всего на Гибралтар—эту английскую скалу, контролирующую с испанского побережья проход из Атлантического океана в Средиземное море, далее на Танжер, Французское Марокко, Алжир. Наиболее рьяные мечтают о присоединении Португалии и бывших испанских колоний в Латинской Америке, отпавших от метрополии еще в первой четверти XIX века.

* * *

Подобного рода притязания Испании имели место и в годы мировой войны 1914—18 гг. Уже тогда ряд влиятельных групп, в частности партия традиционалистов (карлистов), ныне входящая в правительственную фалангу, требовал присоединения к Испании Гибралтара и Танжера.

Испания не приняла участия в первой империалистической войне и ничего не получила, тем более, что ее требования были направлены против победившей Антанты. Танжер, контролирующий вход в Гибралтарский пролив с юга, по настоянию Англии был в 1923 г. об'явлен интернациональной зоной под совместным управлением Англии, Франции и Испании (в 1928 г. к соглашению присоединилась и Италия). Англия полностью захватила в свои руки западный «ключ» к Средиземному морю, ибо ни Танжер, ни противостоящая Гибралтару с юга прибрежная полоса Испанского Марокко, на которой Испания обязалась не возводить никаких укреплений, не представляли опасности для английского господства в проливе. Распад англо-французского военного блока создал благоприятную для Испании обстановку в западной части Средиземного моря. В июне 1940 г. испанские войска оккупировали Танжер, не встретив никакого сопротивления со стороны Англии и Франции. Затем последовал целый ряд воинственных заявлений Франко и его приближенных.

Вступление Испании в войну, которое западно-европейская печать считает сейчас вполне возможным, укрепило бы стратегические позиции Италии и Германии в Средиземном море. Располагая базами испанского Леванта, Балеарских островов и Испанского Марокко, итальянский флот мог бы полностью господствовать в западном бассейне Средиземного моря. Гибралтар при этом находился бы в сфере артиллерийского огня батарей, установленных в Алхесирасе, Ла Линеа и в Сеуте; к тому же стратегическая ценность Гибралтара и гибралтарского порта обесцениваются их уязвимостью со стороны авиации.

Было бы поставлено также под угрозу английское господство в Португалии, которая, как указывал Ленин, в течение более 200 лет находится фактически под протекторатом Англии. Используя испанские военные базы на атлантическом побережье Ферроль и Виго, а также Канарские острова, итало-германские силы могли бы создать серьезную угрозу для английских коммуникаций вокруг Африки.

Характерно, что (как сообщает газета «Пестер Ллойд») Англия уже сейчас обещает Испании в случае сохранения ею нейтралитета обменять Гибралтар на Сеуту.

* * *

Хозяйственное положение Испании катастрофично. 80 проц. населения голодает. По данным «Франкфуртер цейтунг», Испании нехватает 11 млн. центнеров хлеба для удовлетворения минимальных потребностей населения. Посевные площади сокращаются, падает урожайность. Крестьянство отвечает саботажем на восстановление помещичьего землевладения и феодально-капиталистической кабалы в деревне. С 1 мая 1940 года дневной паек хлеба уменьшен в Испании с 250 до 125 граммов на человека. Булочным запрещено продавать хлеб чаще чем через день и больше установленного количества на каждого покупателя. Во многих местечках провинций Альмерия и Мурсия хлеб не выдается по целым неделям. По сообщению корреспондента «Нью-Йорк таймс», мясо в Испании можно достать лишь раз в месяц. Масла нет совершенно. Цены на все продукты удвоились и утроились, а заработная плата уменьшилась.

В стране ощущается большая нехватка квалифицированной силы; лучшие кадры погибли в войне, расстреляны, томятся в концентрационных лагерях и тюрьмах, бежали за границу. Одновременно на испанский народ обрушился страшный бич безработицы, так как большинство фабрик бездействует за отсутствием оборудования, сырья и капиталов. Транспорт находится в полуразрушенном состоянии. Свыше полутора миллионов человек поддерживают свое существование жалкой похлебкой, которую они получают один раз в день в столовых благотворительной фалангистской организации. Предприниматели предпочитают почти даровую рабочую силу из концентрационных лагерей, которую им сдает в «аренду» государство.

Вот как характеризует корреспондент газеты «Таймс» настроение народа: «Половина Испании, выигравшая войну, желает задушить вторую половину, проигравшую ее, а побежденная часть кипит возмущением более, чем когда-либо». Ненависть народа к угнетателям усиливает тягу нынешних правителей Испании к внешне-политическим авантюрам.

Иностранная пресса сообщает о крупных субсидиях, которые правительство Испании предоставляет из своей тощей казны на развитие военной промышленности. Министерство авиации заявило, что Испания должна создать собственную авиационную промышленность, подготовить к концу 1940 года—2000, а к концу 1941—4000 пилотов.

Все эти приготовления не могут затушевать военной и экономической слабости Испании. Испания не имеет ни сколько-нибудь значительной авиации, ни оснащенной современной военной техникой армии. Испания почти совершенно лишена военно-морского флота; большинство крупных и мелких кораблей потеряно или выбыло из строя в результате гражданской войны.

Т. ДАШЕВСКИЙ.

Проверяем выполнение постановления ЦК ВКП(б) и СНК СССР „Об уборке и заготовках сельскохозяйственных продуктов"

ВОЗРОЖДАЮТ УРАВНИЛОВКУ

Улица одной из деревень колхоза «Известия», Тошненского сельсовета. Кругом—почти ни души. Кажется, что все—на колхозной работе. Но такое впечатление—ошибочно. Многие колхозники ушли в город с молоком, с ягодами, а кто—на своем огороде.

Знакомство с лицевыми счетами колхозников дает ясное представление о состоянии трудовой дисциплины. Вот С. Проворова. Эта «колхозница» заработала всего 32 трудодня, у З. А. Сидельникова заработано 35,5 трудодня, у Рыкова Г. Я.—2,5 трудодня, у комсомолки В. Васильевой—ничего. Председатель правления тов. Нечаев, только недавно избранный к руководству колхозом, работает без актива. Члены правления ему не помогают.

В контору правления входит Е. В. Проворова. Она—член правления и депутат сельского Совета, но ни на сенокосе, ни на жнитве ее колхозники не видели.

Жена второго члена правления—Смирнова на колхозной работе редкая гостья, зато сена для своей коровы в лесу она накосила массу.

Третий член правления — Зимин договорился до того, что предложил председателю продать половину крупного рогатого скота...

Подобных фактов, когда члены правления сами оказываются дезорганизаторами трудовой дисциплины, в отдельных колхозах Вологодского района можно найти не мало.

Колхозом «Вожатый», Калинкинского сельсовета, руководит коммунист, тов. Суриков. Но как он руководит? Вместо того, чтобы мобилизовать колхозников на уборку, он разрешает колхозникам косить сено для своих коров в колхозных покосах, отвел 4 гектара, а скосили больше.

Однако, нарушители устава колхозной жизни идут на еще более тяжкие преступления. Как известно, все излишки приусадебных земель, отрезанные после постановления ЦК ВКП(б) и СНК СССР об охране общественных земель, отошли в пользу колхозов, а в сельхозартели «Вожатый» они как были в пользовании у колхозников, так и остались.

Основной принцип социализма—«от каждого—по способностям, каждому—по его труду» здесь так же грубо нарушен. Вот факты. Сейчас в этом колхозе выдают колхозникам аванс по трудодням. Но при этом абсолютно не учитывают, кто и как работает в колхозе. Павел Блюкинов заработал 112 трудодней, а получил 270 килограммов хлеба, иначе говоря—почти по два с половиной килограмма на трудодень! Семья А. Кувычева заработала 200 трудодней—получила 300 килограммов.

К чему ведет эта безответственная, явно вредная практика? Она ведет к расхищению колхозного хлеба, к тому, что в привилегированном положении оказывается не честный колхозник, а завзятый лодырь, которому только и требуется—лишь бы побольше урвать из колхоза, а до всего остального—ему нет никакого дела.

Распатанность трудовой дисциплины в отдельных колхозах Вологодского района—новость не только сегодняшнего дня. Вина руководителей района заключается в том, что на эту распатанность они смотрели, как на «нормальное» явление. И только тогда, когда руководящие областные организации взяли Вологодский район под свой особый контроль, районные организации взялись за наведение большевистского порядка в колхозах. Такие дезорганизаторы колхозного производства, как бывший председатель колхоза им. Кагановича (Марковский сельсовет) Воронцов, уже отдаются под суд и понесут за свои антиколхозные деяния соответствующую кару. Но успокаиваться еще рано. Надо с корнем вытравить все то, что мешает честным колхозникам взять дело колхозного производства в свои крепкие руки. Нужно заставить лодырей работать. Тогда и район в целом не только выйдет из прорыва, но и займет подобающее ему место в Вологодской области.

С МОРОЗОВ.

ВБЛИЗИ РАЙОННОГО ЦЕНТРА...

С раннего утра у колхозной кладовой толпились люди. Тут же стояли пять подвод. Колхоз «Красный пахарь» готовил к отправке на заготпункт хлеб нового урожая. В этом году колхоз сильно отстал с выполнением обязательств перед государством. В августе он не сдал ни одного килограмма зерна. Председатель правления Кузнецов и бригадиры, как бы успокаивая себя, говорили:

— Ничего. Уж если мы возьмемся, то сразу вывезем. Колхоз наш от города недалеко. Можно два раза в день ездить.

Практика работы показала обратное. С организацией первого же обоза люди суетились почти до полдня. То они разыскивали председателя, то возчики под'ехали без мешков и их пришлось собирать по домам колхозников, то находилась еще какая-либо причина. Пять лошадей и пять возчиков потеряли впустую не мало рабочих часов, вполне, пожалуй, достаточных для того, чтобы с'ездить в город.

Отставать колхоз начал еще с сенокоса. По плану предстояло начать сенокос с 28 июня, а начали неделей позже. Все ждали, когда подрастет трава, хотя можно было начинать выборочную косьбу. А тут стали поспевать хлеба, зажелтели в поле льны. Сенокос оставили, так и не выкосив 20 гектаров. Около 50 гектаров покоса передали соседнему учхозу, а колхозное стадо почти наполовину не обеспечено кормами.

Вслед за сенокосом стали затягивать одну работу за другой. Лен теребили 20 дней, вместо семи по плану. Медлили с обмолотом. Разостлали только пятую часть.

На колхозных полях, кольцом опоясавших деревни Камешник, Дюкосово и Месник, желтеют переспевшие овес, ячмень, пшеница. К уборке этих культур еще не приступали.

— Худо работаем, что и говорить. Хуже чем в прошлом году,—соглашаются бригадиры и председатель колхоза. Но в их голосе не слышно и нотки сокрушения, или тревоги за судьбу колхозного урожая. А ведь на них, именно на них, лежит значительная доля вины. Взять хотя бы вопросы организации труда. Люди выходят на работу в 8—9 часов. Наряды в большинстве случаев даются не с вечера, а утром.

Трудодни в трудовые книжки заносятся раз в месяц и никто не видит в этом нарушения устава сельхозартели. Несвоевременная запись трудодней приводит к путанице, которая на руку лодырю и бьет по интересам честных колхозников. На-днях в контору колхоза зашла возмущенная колхозница. Она стала жаловаться, что ей неправильно записали трудодни.

— За что же Баруздиной записали больше моего? Она в июле три недели не работала, только на балалайке играла.

Баруздина—молодая колхозница, муж которой работает в Грязовецком райфо, долгое время совершенно не выходила на работу. В сенокос, ради приличия, она взяла косу в руки, но косила так, что у честных колхозников глаза не глядели.

— Просили мы бригадира не ставить ее к нам в бригаду,—говорят колхозницы-ударницы. Мы три покоса пройдем, она—один, а трудодни всем поровну записывают.

Ленивее Баруздиной жена машиноводителя Бунина Мария Васильевна. Целыми днями она занимается в своем хозяйстве, или идет в город, совершенно отказываясь от колхозной работы.

Немного наработала и жена тракториста Зинаида Сайдакова. За семь месяцев в ее трудовой книжке значится только 46 трудодней, тогда как Лидия Васильевна Сайдакова, за шесть дней стахановской работы на уборке льна заработала 33 трудодня.

Людей, которые стремятся работать меньше, а урвать с колхоза больше найдется еще немало. Ежедневно свыше десятка здоровых работоспособных колхозников идут в Грязовец с молоком, яйцами, ягодами, едут в Вологду, не тревожась, что колхозный урожай осыпается в поле, мокнет под дождем.

Вместо того, чтобы принять к лодырям меры согласно колхозного устава, бригадиры ходят и упрашивают:

— Мария Васильевна, пожалуйста выйди на расстил льна, ведь глядя на тебя другие не работают.

О Буниной, правда, ставили вопрос на правлении колхоза, поговорили в узком кругу колхозного актива и вынесли ей выговор. Но решение правления не обсудили даже на собрании бригады. Ясно, что при таком подходе к делу трудно призвать лодырей к порядку, трудно воспитывать отсталых колхозников.

Пример недисциплинированности показывает и сам председатель колхоза Кузнецов. В горячие дни уборки он оставляет колхоз без руководства, уезжая в Грязовец и Вологду. Недавно он уехал на рынок с колхозным мясом и увез с собой машиноводителя. Три дня они не возвращались домой.

Колхоз «Красный пахарь» находится от города в шести километрах. Мимо его часто проезжают руководящие работники района, но, как ни странно, о всех этих фактах им стало известно только в последние дни.

30 августа вопрос об отставании колхоза обсуждался на бюро райкома партии. Председателю исполкома Пироговского сельсовета тов. Подгорнову указали на слабое руководство колхозом и вынесли решение созвать общее колхозное собрание.

Для проведения собрания выехал инструктор райкома тов. Безруких, но собрание не состоялось. Затем пришел в колхоз председатель исполкома сельсовета тов. Подгорнов. Он поговорил с колхозниками, составил график уборки и уехал.

2 сентября райком партии послал в колхоз на длительный срок инструктора тов. Смирнова и поручил ему помочь правлению колхоза наладить массово-политическую работу и укрепить трудовую дисциплину. Смирнов заглянул к председателю, а потом ушел в Перцовский сельсовет к своей семье, обещая на утро вернуться. Однако, и на другой день он в колхозе не показывался.

М. СМЕХОТИНА.

Грязовецкий район.

УКРЕПЛЯЯ ДИСЦИПЛИНУ—ПО-БОЛЬШЕВИСТСКИ ОРГАНИЗОВАТЬ РАБОТУ ПРЕДПРИЯТИЙ

★

То и дело пересматривают

Прошло два с лишним месяца со дня издания Указа Президиума Верховного Совета СССР и сейчас уже можно подвести некоторые итоги его проведения в жизнь, в частности, на предприятиях Чагодощенского района

Благотворное действие Указа сказалось, прежде всего, на укреплении трудовой дисциплины, на упорядочении процессов производства и повышении производительности труда.

Резко сократилось количество прогулов на крупнейшем предприятии района — стеклозаводе в поселке Чагода. Раньше здесь ощущался острый недостаток в рабочей силе, сейчас этого нет. После введения восьмичасового рабочего дня высвободилось 193 человека. В результате только по одной заработной плате завод к концу года сэкономит 600 тысяч рублей.

Значительных успехов добился после опубликования Указа Валунский мехлесопункт. Состояние дисциплины труда в лесопункте резко улучшилось. В лесу начался новый производственный под'ем. Большинство рабочих взяло новые социалистические обязательства. Лесопункт на 6 дней раньше срока выполнил августовское задание по заготовке древесины.

Передовые участки—Кордон и Седьмой километр—выполнили план на 110 — 115 процентов. Стахановцы-лесорубы тт. Панькин, Морозов, Кольцов, Попов, Семенов, Рябинин, Смирнов и другие ежедневно дают по полторы—две и больше нормы.

Иное положение на Смердомском стеклозаводе и на заводе им. Сазонова. Здесь случаи нарушения трудовой дисциплины еще не уменьшились и оба предприятия не справляются с производственной программой.

Некоторые руководящие работники этих предприятий упустили из виду, что решительного укрепления трудовой дисциплины можно добиться тогда, когда новый трудовой закон будет доведен до сознания масс, когда за исполнением его поведут неослабный контроль партийные и профсоюзные организации. Здесь просто решили, что все сделается само собой.

Все дела на прогульщиков должны разбираться быстро. Однако в Чагоде преступно медлят с разбором дел. Очень часто разбор дел затягивается вследствие того, что руководители предприятий, начальники учреждений неверно оформляют их. Из-за этого дела днями находятся в пути, переходят из рук в руки, по несколько раз переоформляются и без конца рассматриваются.

В. ПРИЕМЫШЕВ.

По следам наших выступлений

„СУДЬЯ ОПРАВДАЛ ПРОГУЛЬЩИЦУ"

Под таким заголовком в газете «Красный Север» за 23 августа была помещена корреспонденция Л. Дмитриева о том, что нарсудья 6-го участка гор. Вологды тов. Клеванов оправдал прогульщицу Сиротину З. А.

Это решение прокуратурой было опротестовано и отменено областным судом. Дело о прогульщице на-днях вторично рассматривал народный суд 4-го участка г. Вологды. Признав Сиротину виновной, суд приговорил ее к пяти месяцам исправительно-трудовых работ с вычетом 20 процентов заработка.

Комсомольцы Вологодского паровозо-вагоноремонтного завода за хорошую работу награждены почетными грамотами.

На снимке (слева направо): Б. Маров—токарь цеха № 1, П. Мельников—котельщик котельного цеха, П. Карапузова — статистик заводоуправления, А. Народов—слесарь инструментального цеха, Н. Певгов—инженер-плановик и Т. Чеблокова—табельщица вагоносборного цеха.

Фото Вл. Клячина.

ДВА МЕСЯЦА РАБОТЫ В НОВЫХ УСЛОВИЯХ

Беседа с председателем артели „Швейник" тов. А. И. Соколовым

План первого полугодия наша артель «Швейник» выполнила еще до издания Указа Верховного Совета СССР от 26 июня. Заданную программу коллектив выполнил на 138 процентов. Это означает, что мы дали государству продукции на 1.768 тысяч рублей вместо 1.279 тысяч рублей по плану. Производительность труда тогда составила 111 процентов.

Но эти успехи, надо признать, одержаны, без особого напряжения сил и энергии. Ведь мы тогда работали по-старинке, нормы были занижены и явно не удовлетворяли передовых рабочих. Стандартов и технических описаний у нас не было. Руководствовались своими собственными соображениями. Существующий ранее технологический процесс явно обезличивал работу отдельных рабочих.

Велика была текучесть рабочей силы. За прошедшее полугодие уволено 76 человек, из них за прогулы 27 человек. Такая текучесть приносила огромный ущерб производству. Людей, только что освоивших дело, приходилось увольнять за прогул или по собственному желанию. Приходили новые люди. По ознакомившись мало-мальски с делом они снова уходили. И так без конца. В результате 60—70 человек не выполняли даже старые нормы выработки. Мы не сумели использовать все имеющиеся внутренние возможности и дать государству больше продукции, отличного качества.

Новый закон внес огромные изменения в нашу производственную жизнь. Мы перестроили технологический процесс, строго разграничили работу каждого мастера. Каждый мастер имеет свою марку. Это ликвидирует обезличку, дает возможность быстро установить бракоделов и тут же принять соответствующие меры. Бракеров мы подобрали из более опытных и квалифицированных людей. Качество продукции сравнительно улучшилось.

Проведя после Указа соответствующие подсчеты, мы увеличили программу за второе полугодие до 1,684 тысяч рублей. Но лучших наших стахановцев это не удовлетворило. В начале июля, обсуждая итоги соревнования с артелью «Трудшвей», Череповецкого района, они взяли обязательства: дополнительно к программе второго полугодия выпустить продукции на 250 тысяч рублей. Это значит, что наш коллектив к концу текущего года должен дать государству продукции на 1 934 тысячи рублей.

У нас есть все условия, чтобы полностью выполнить взятые нами обязательства. Заданную в июле программу в 315 тысяч рублей мы выполнили на 100,2 процента, а августовскую программу уже в 335 тысяч рублей—на 102,6 процента.

Нет сомнения в том, что программа будет выполняться из месяца в месяц. У нас стахановцев сейчас насчитывается 113 человек и 36 ударников. Все они перевыполняют новые нормы. Так, например, мастера индивидуальных пошивов тов. Давидсон и работница Комарова не знают в работе брака и выполняют задания на 150—170 процентов. Шапочник тов. Меркурьев повысил производительность труда до 200 процентов, выпуская продукцию отличного качества.

Бригада тов. Фирулевой является самой дисциплинированной. В ее бригаде не было ни одного случая нарушения трудовой дисциплины и брака в работе.

Однако, мы не можем скрывать существующие недостатки в работе. В нашем коллективе после Указа Президиума Верховного Совета СССР от 26 июня было 18 случаев нарушения трудовой дисциплины. Нарушители понесли наказание по заслугам. Наше внимание должно особенно быть сосредоточено на шароварном и телогреечном цехах, где брак, хотя и значительно снизился, но еще имеет место. Мало теперь добиться снижения брака, надо его ликвидировать совсем. Ателье мод, шапочный, шляпочный цеха в своей работе не имеют брака. Стало-быть, и другие цеха имеют все условия ликвидировать брак. За это мы будем бороться.

ПИСЬМА ЧИТАТЕЛЕЙ

Артель, забытая облпромсоветом

Половые плитки, лестницы, настольные плитки для мясного производства и для столовых, умывальники, раковины, точила, лопатки и многие другие предметы хозяйственного обихода изготовляет Велико-устюгская артель «Новый опыт».

Артели всего год. Свою деятельность она начала с изготовления мукомольных камней. Затем работник артели тов. Булатов постепенно организовал новые производства, удачно использовал местные природные богатства.

«Новый опыт»—мало кому известная артель. Даже Облпромсовет, в ведении которого находится она, позабыл о ее существовании: все просьбы и доказательства работников артели о необходимости расширения производства остаются без внимания.

Ф. КУЗНЕЦОВА,

Об одном строительстве

Еще в январе нынешнего года при утверждении промфинплана строительства 1940 года трестом молочных совхозов было намечено строительство в совхозе «Победа» нового коровника.

Но одно дело наметить постройку, другое осуществить строительство практически. Достаточно сказать, что трест ровно полгода разрешал вопрос о финансировании строительства и только в июне разрешил эту «трудненькую» задачу. Кроме того, план строительства коровника за полгода изменялся неоднократно. Работники треста никак не могли разрешить вопрос: как, в конечном итоге, должен выглядеть коровник в совхозе.

В результате, совхоз еще не приступил к строительству помещения. Лес, кирпич, камень все еще находятся не на строительной площадке, а за 5—11 километров от нее. Была закреплена машина за строительством, начала было она подвозить материалы, но внезапно директор треста тов. Порохин отозвал автомашину в свое распоряжение, чем вовсе сорвал подготовку к строительству.

МОШКОВ.

Как в Кириллове заготовляют грибы

Богатый урожай грибов врасплох застиг Кирилловскую заготконтору райпотребсоюза. Варочные пункты оказались не оборудованными, грибовары не подготовлены. Открытые наспех пункты по засолке грибов работают очень плохо. На качество заготовляемой продукции не обращается внимания: принимается всякий гриб и дряблый, и перерослый. В одну и ту же бочку засаливаются грибы разных видов, плохо промытые, невымоченные. План в 38 тонн выполнен только наполовину, а за последние дни из-за недостатка тары, вовсе прекращена приемка грибов.

Иное положение в Белозерской заготконторе. Здесь к грибному сезону подготовились своевременно. Организовано 8 варочных и 33 засолочных пункта, подготовлены на специальных курсах 12 грибоваров, запасено 4200 бочек. К 25 августа план заготовки был уже перевыполнен более, чем в полтора раза—заготовлено 43 тонны грибов.

П. БАЖЕНОВ.

БЕСПОЩАДНО БОРОТЬСЯ С ДЕЗОРГАНИЗАТОРАМИ ПРОИЗВОДСТВА

ЦК ВКП(б) своевременно вскрыл серьезные недостатки в проведении в жизнь Указа Президиума Верховного Совета СССР от 26 июня.

Эти недостатки имели место и по Вологодской области. Некоторые прокуроры и судьи, не поняв глубины политического смысла Указа, решительной борьбы с дезорганизаторами производства не вели. Отдельные из них либеральничали с прогульщиками. Прокурор Лежского района Тюнин отдал под суд прогульщика Мелехина. На суде же он от обвинения отказался, признав Мелехина невиновным. Защитнику не оставалось ничего делать—как только напомнить суду о взыскании с обвиняемого 200—300 рублей за выступление.

От такой судейской комедии рабочие недоумевали и расходились с чувством справедливого недовольства. Это имело место и у нарсудьи Сокольского района Кондакова. Кондаков немолодой судья. Кому, как не ему надо было показать образец большевистской борьбы за выполнение Указа. Однако получилось наоборот. Кондаков осудил только 30 процентов прогульщиков, двум приговор вынес условно и 10 дел незаконно прекратил.

Нарсудья Вытегорского района Алексеев встал на путь явного извращения Указа, на путь прямой защиты прогульщиков. Им без всякого основания оправдано больше десятка прогульщиков. Например, Парамонов работал механиком бота «Вытегра». Он без разрешения капитана поставил бот, якобы на чистку котла и прогулял 6 часов. Народный суд Парамонова оправдал. На протестах прокурора Алексеев накладывал издевательские резолюции. За все эти «художества» прокуратурой против Алексеева возбуждено уголовное дело.

Областной прокуратурой проверена работа 24 районных прокуроров. Установлено, что из всех прекращенных дел на прогульщиков 40 процентов прекращены без всяких оснований. Так, например, прокурор Мяксинского района Якшин прекращал материалы на таких прогульщиков, которые «не имели раньше прогулов», «совершили прогулы без злого умысла», «задержались на перевозе через реку» и т. п.

Прокурор Ковжинского района Смирнов прекратил дело на прогульщика шофера Ковжинской МТС Аршинова. В постановлении дословно указано следующее: «Аршинов явился на работу не пьяный, а накануне этого дня он выпивал, так было заметно, что у него изменен вид лица». Смирнов прекратил дела на трех прогульщиков Рашкова, Солякова, Феклистова, мотивируя это в своем постановлении тем, что «указанные лица не могли своевременно явиться на работу из отпуска потому, что они возвращались домой на плохой лошади, а поэтому в их действиях нет злого умысла»!

В Вологодской городской прокуратуре было 20 дел прекращено без всякого основания. Исполняющий обязанности прокурора Буликов, оказался в роли опекуна прогульщиков и тунеядцев. В защиту их он выносил анекдотические постановления, граничащие с дискредитацией органов прокуратуры. Буликов с работы снят.

Надо также сказать, что отдельные руководители предприятий и учреждений не только не ведут решительной борьбы с прогульщиками и летунами, но и, наоборот, встали на защиту их и легализацию прогулов.

Директор кирпичного завода Кузьминов, уклонился от предания суду прогульщиков: Коптиной, Горбуновой, Беликова, Варюшина, Иванова и др., за что и привлечен к уголовной ответственности.

Нередки и такие случаи, когда отдельные директора предприятий и начальники учреждений легализируют прогулы. Произведенной проверкой установлено, что управляющий трестом дорожного строительства Телегин и его заместитель Тарасов, систематически предоставляли отпуска без содержания. Только за июль и первую половину августа 1940 г. таких отпусков ими было предоставлено свыше 120 дней. Отпуска-прогулы предоставлялись по причинам «переутомленности» работников, на «ремонт квартиры». Пользуясь мягкосердечностью добрых дядюшек Турыгин и Головин прогуляли по 34 дня.

Многие из руководителей одновременно с передачей материала на прогульщика в нарсуд, увольняют его, а летуну только это и надо. Попробуйте скоро разыскать такого летуна, когда ему администрация представила возможность свободно укрыться от суда.

Дезорганизаторы производства, летуны, прогульщики стали изобретать новые методы ухода с предприятий и учреждений. Раньше существовал закон, который предусматривал увольнение за дебош, хулиганство и мелкую кражу. Теперь, согласно Указа Президиума Верховного Совета Союза ССР от 10 августа текущего года, все лица, избравшие подобные методы для ухода с производства, должны караться до одного года тюремного заключения. Дезорганизаторы нашли другие приемы. Они превращаются в «неработоспособных» и тогда заявляют: «Если не нравлюсь—увольняйте».

Некоторые руководители ограничиваются только передачей материала в суд, а ведь Указ обязывает установить строжайшую дисциплину на производстве, уплотнить и полностью загрузить рабочее время, об'явить беспощадную борьбу с ненужным хождением в учреждениях по комнатам, в предприятиях по цехам, от станка к станку. До настоящего времени не во всех учреждениях имеются правила внутреннего распорядка. Подчас люди не знают своих прямых функций, не регламентируется время, когда он должен выходить на работу, чем конкретно должен заниматься.

Хуже дело обстоит с командировочными. За ними до сих пор достаточного контроля не осуществлялось. Это неправильно. Зачастую командировочный в общие рабочие часы больше уделяет времени личным делам, чем служебным. Необходимо такой поставить контроль над проведением Указа, который бы закрыл все лазейки прогульщикам и летунам обойти закон.

Работники прокуратуры и суда должны извлечь урок из допущенных ошибок, не повторять их, неукоснительно проводить Указ в жизнь и нарушителей его сурово наказывать

А. КСЕНОФОНТОВ,
прокурор Вологодской области.

АНГЛО-ГЕРМАНСКАЯ ВОЙНА

Германские сообщения

БЕРЛИН, 5 сентября. Верховное командование сообщает: «За последние дни германский военно-морской флот потопил пять английских эсминцев. Кроме двух эсминцев, о которых уже сообщалось 2 сентября, германскими подводными лодками уничтожены в Северном море 3 современных эсминца «Экспресс», «Эск» и «Айвенго».

Одна германская подводная лодка потопила несколько следовавших под сильным конвоем вооруженных торговых судов противника общим тоннажем в 27 тыс. регистровых брутто-тонн.

4 сентября наши эскадрильи бомбардировщиков и истребителей вновь произвели эффективные налеты на завод авиамоторов в Рочестере и авиационный завод в Уэйбридже, где сброшены бомбы на ангары и другие строения.

Ночью наша авиация бомбардировала, главным образом, портовые сооружения и доки на западном и восточном побережьях Англии, а также некоторые аэродромы. В Ливерпуле, Суэнси, Бристоле, Веймуте, Пуле, Чатаме, Грейт-Ярмуте и Гулле возникло много пожаров. Ночью самолеты неприятеля пытались атаковать Берлин, но противнику удалось сбросить бомбы над городом только в двух пунктах. Ущерб, причиненный здесь и в других районах, незначителен. В одном городе северной Германии бомбой, упавшей на рабочий поселок, убито 18 человек.

Противник потерял вчера в общей сложности 57 самолетов, германская авиация—17 самолетов».

БЕРЛИН, 5 сентября. Германское информационное бюро передает следующее сообщение штаба швейцарской армии: «В ночь на 5 сентября иностранные самолеты вновь нарушили нейтралитет Швейцарии. Направляясь на восток самолеты пролетели над Клейнлюцель, Прунрут и Сен Иммер. В различных областях Швейцарии была об'явлена воздушная тревога».

Английские сообщения

ЛОНДОН, 5 сентября. По сообщению министерства авиации в ночь на 4 сентября английская авиация бомбардировала военные об'екты, скрытые в лесах Грюнвальд, к северу от Берлина. Возникло несколько пожаров.

Бомбардировке подверглись также электростанция и военный завод в Берлине, нефтехранилища в Магдебурге, товарные склады в Гамме и Шверте, несколько голландских и германских аэродромов и ряд доков противника.

4 сентября около 200 неприятельских самолетов появилось над побережьем графства Кент. Прорвавшиеся самолеты бомбардировали промышленные предприятия, которым причинен незначительный ущерб. Имеются убитые и раненые. Бомбардировке подверглись также другие пункты на юго-восточном побережьи. Разрушено несколько зданий. Имеются раненые. За день сбито 54 неприятельских и 11 английских самолетов.

Авиация противника производила вчера до поздней ночи налеты на различные пункты юго-восточной и центральной Англии. Бомбы были сброшены во многих местах в том числе и в Лондонском районе. Имеется несколько раненых и убитых. Вызванные взрывом многочисленные пожары были быстро ликвидированы. Во многих районах повреждены жилые дома. Больше всего жертв и разрушений бомбардировки причинили в трех городах на северо западе и юго-западе страны.

ЛОНДОН, 5 сентября. Как передает агентство Рейтер, в ночь на 4 сентября английская бомбардировочная авиация предприняла ряд атак против германских военно-воздушных баз и аэродромов в районе Па-де-Кале.

На аэродроме Ле Туке в результате двукратной бомбардировки начались пожары в шести различных пунктах. Одно из соединений бомбардировщиков атаковало аэродром Сент-Омер, где были отмечены прямые попадания бомб на посадочную площадку. На аэродроме произошло несколько взрывов. Дважды подверглись бомбардировке аэродромы в Кэле, Аббвиле и Гин.

Агентство опровергает сообщение газеты «Нью-Йорк таймс», будто из-за повреждения аэродромов английские истребители не вылетают больше навстречу германским самолетам над проливом Ла Манш или над юго-восточным побережьем Англии. В расположении английских аэродромов произведены некоторые изменения, однако передовые базы английских истребителей на юго-восточном побережье остаются там, где они были и раньше. Немцам не удалось уничтожить их.

Как сообщают, вчера английские истребители встретили отряд германских самолетов, поднявшийся в воздух с французского побережья, над проливом Ла-Манш. Воздушный бой произошел над морем.

ЛОНДОН, 5 сентября. «Дейли экспресс» сообщает, что в ночь на 4 сентября английские бомбардировщики атаковали французское побережье в районе мыса Гри Нэ. Взрывы были слышны на расстоянии 30—40 километров. (ТАСС).

К налетам германских самолетов на Англию

ЛОНДОН, 5 сентября. (ТАСС). Как передает газета «Дейли геральд» германская авиация уже свыше месяца предпринимает маскированные налеты на Юго-Восточную Англию, чтобы сковать действия английской истребительной авиации и таким образом открыть путь для германских бомбардировщиков к крупным промышленным об'ектам. Лондонские круги признают, что на некоторых английских аэродромах разрушены здания, а в ряде случаев на земле были уничтожены самолеты.

РУМЫНСКОЕ ТЕЛЕГРАФНОЕ АГЕНТСТВО О СОБЫТИЯХ В РУМЫНИИ

БУХАРЕСТ, 4 сентября. (ТАСС). Румынское телеграфное агентство сообщает, что в течение вечера 3 сентября имели место попытки нарушить порядок. Группа молодых людей, одетых в военную форму, проникла в помещение радиостанции, расположенной в Баняса, близ столицы. Они заявили, что прибыли для усиления охраны станции. Члены этой группы нанесли незначительные повреждения аппаратуре станции.

В то же время подобный факт произошел также на центральной телефонной станции.

Кроме того, один человек демонстративно произвел несколько револьверных выстрелов перед королевским дворцом. Все виновные в упомянутых выше действиях были немедленно арестованы.

Подобные же попытки произошли в Брашове и Констанце. Виновные в этих событиях также немедленно были арестованы. Власти производят расследование.

ОТСТАВКА РУМЫНСКОГО ПРАВИТЕЛЬСТВА

БУХАРЕСТ, 4 сентября. (ТАСС). Румынское телеграфное агентство сообщает: «Приняв сегодня утром отставку правительства Жигурту, король Кароль поручил генералу Иону Антонеску сконструировать новый кабинет».

ЗАЯВЛЕНИЕ МИНИСТЕРСТВА ВНУТРЕННИХ ДЕЛ РУМЫНИИ

БЕРЛИН, 4 сентября. (ТАСС). Германское информационное бюро передает из Бухареста официальное заявление министерства внутренних дел Румынии, опубликованное вчера поздно вечером, в котором говорится, что некоторые члены старых распущенных политических партий развили политическую деятельность, которая выходит за рамки нынешнего тоталитарного порядка в румынском государстве. Эта деятельность противоречит установкам правительства и «партии нации», являющейся единственной законной политической организацией. Далее в заявлении указывается, что лица, которые будут заниматься подобной политической деятельностью, будут заключены в концентрационный лагерь.

ПОКУШЕНИЕ НА КОРОЛЯ КАРОЛЯ

ЛОНДОН, 4 сентября. (ТАСС). Агентство Рейтер передает сообщение бухарестского корреспондента газеты «Дейли тэлеграф энд Морнинг пост» о том, что вчера ночью было совершено покушение на румынского короля Кароля.

Японцы блокируют побережье французского Индо-Китая

ШАНХАЙ, 4 сентября. (ТАСС). По китайским сообщениям, японский флот начал блокировать все северо-восточное побережье французского Индо-Китая. Одновременно сообщается, что все французские туземные войска мобилизованы. Власти французского Индо-Китая укрепляют оборонительные позиции вдоль побережья. Как передают, губернатор французского Индо-Китая заверил китайские власти, что ни при каких обстоятельствах японским войскам не будет разрешено пройти через Индо-Китай. Он заявил также, что японцам не будет позволено организовать в Индо-Китае военные базы.

ПОЛОЖЕНИЕ ВО ФРАНЦУЗСКОМ ИНДО-КИТАЕ

ЧУНЦИН, 5 сентября. (ТАСС). Как передает агентство Юнайтед Пресс из Чунцина, в официальных китайских кругах и в кругах иностранных дипломатов в Чунцине указывают, что позиция Китая в отношении Французского Индо-Китая сформулирована в недавнем заявлении китайского министра иностранных дел Ван Чжун гуя. В заявлении указывалось, что, если японские войска появятся во Французском Индо-Китае, китайские войска перейдут границу в целях самообороны.

Как передает агентство Рейтер, в некоторых китайских кругах полагают, что распространение войны на территорию Французского Индо-Китая является теперь неизбежным.

По сообщению из Куньмина, власти Французского Индо-Китая согласились на снабжение Японии рисом, каменным углем, каучуком и другими сырьевыми материалами потребовав, взамен обещания Японии не прибегать к военным действиям на территории Французского Индо-Китая.

ЛОНДОН, 5 сентября. (ТАСС). Корреспондент агентства Рейтер сообщает из Токио, что представитель министерства иностранных дел, касаясь вопроса об Индо Китае, сказал:

«Мы надеемся на разрешение вопроса в ближайшие несколько дней». Он добавил, что переговоры ведутся непосредственно с французским правительством.

Корреспондент агентства Рейтер сообщает из Сайгона, что вчера в Ханое возобновились переговоры между французскими властями и Японией.

РАСКОПКИ ДРЕВНЕГО СВАЙНОГО ПОСЕЛЕНИЯ

В конце августа закончила свою работу археологическая экспедиция под руководством проф. А. Я. Брюсова в Чарозерском районе, производившая раскопки на месте древнейшего свайного поселения, которое учеными относится к концу второго тысячелетия до нашей эры.

Свайное поселение расположено при впадении реки Перешни в реку Модлону, на расстоянии 20 километров от районного центра Чарозера. Раскопки, производившиеся в течение 20 дней, дали богатый материал для советской археологии. Первые находки участники экспедиции обнаружили на небольшой глубине, под снятым слоем растительной земли и супеси, в слое глины. В глине найдены кремневые орудия: ножи, наконечники стрел, скребки, обломки глиняных сосудов. Под слоем глины в песке оказались более ценные находки: янтарные подвески-украшения, подвески из клыков собаки и зубов лося.

По определению начальника экспедиции проф. Брюсова янтарные подвески получены от прибалтийских племен в порядке межплеменного обмена.

Затем на глубине около двух метров найдены остатки свайных построек: сваи, полы, стены, ветки от плетеных стен. Остатки этих строений остались на пласте торфа под слоем песка.

Экспедиция раскопала три дома, площадью до 17 кв. метров каждый. Под полом одного из домиков в торфе найден деревянный ковшик и деревянная ручка от ковшика, представляющая художественное изображение головы собаки.

Кроме раскопок на месте свайного поселения проф. Брюсов производил непродолжительное время раскопки в том же районе на месте древнего славянского памятника-селища, которое относится к IX-X векам. Исследование этого памятника, по мнению проф. Брюсова, открывает интересную проблему, позволяющую установить время славянской колонизации этого края.

Все материалы, представляющие ценность, добытые экспедицией будут обрабатываться в Москве заведующим древним отделом государственного исторического музея проф. А. Я. Брюсовым.

И. СЛАВИН.

НАКАНУНЕ ОБМЕНА ПАСПОРТОВ

С 1 октября в нашей области начинается обмен паспортов, срок которых истекает в 1940—1941 гг.

В Андомском, Чарозерском, Чагодощенском, Кирилловском, Череповецком и других районах, перешедших из Ленинградской области, обмен паспортов пройдет в этом году. Во всех остальных районах—в 1941 году.

Для обмена паспорта граждане должны явиться в паспортный стол районного (городского) отделения милиции. Обменных пунктов на предприятиях и в учреждениях организовано не будет. Рабочие и служащие для обмена паспортов будут являться в нерабочие часы.

Для получения паспорта должны быть представлены следующие документы: паспорт, подлежащий обмену, справка с места работы, воинский билет (для военнообязанных), справка из домоуправления, две фотокарточки размером 3х3 см. без головного убора. Необходимо представить также один из документов, удостоверяющих год и место рождения:—свидетельство о рождении (метрическая выпись), справка сельсовета, документ об окончании учебного заведения и т. д.

В ОБЛАСТНОМ КРАЕВЕДЧЕСКОМ МУЗЕЕ

Трудящиеся нашей области проявляют большой интерес к изучению истории своего края и сохранившихся до наших дней ценных памятников древности. Об этом свидетельствуют данные о посещении Вологодского областного краеведческого музея. В течение первой половины этого года музей посетило 32.950 человек, из них в организованных группах насчитывается 15.062 экскурсанта. В прошлом году за такое же время в музее побывало только 10.160 экскурсантов в организованном порядке.

Студия изобразительных искусств

В Вологде открывается студия изобразительных искусств. 8 сентября состоятся первые занятия. Записалось в студию свыше 50 человек, главным образом учащиеся старших классов средних школ и рабочая молодежь. Организована также детская группа, где будут заниматься школьники в возрасте от 8 до 13 лет. В студии будет преподаваться живопись и рисунок. Кроме того, в программу включены и различные теоретические дисциплины.

В НАРОДНЫХ СУДАХ ВОЛОГДЫ

Народные суды г. Вологды рассмотрели за последние дни ряд дел о лицах, привлеченных на основании Указа Президиума Верховного Совета СССР от 10 августа 1940 г. к ответственности за хулиганство.

Воробьев М. И. в столовой № 8 стал распивать принесенную с собой водку. Зав. столовой предупредил его, что делать этого здесь нельзя. Воробьев на замечание разразился оскорбительной бранью, при задержании оказал сопротивление работникам милиции.

Юринский М. П. с 14 по 26 августа почти ежедневно возвращался домой пьяным, буянил, оскорблял соседей по квартире, нарушал нормальный образ жизни во всем доме.

Подхомутов А. И. на улице поселка Льнostроя производил непристойные выходки по отношению к прохожим.

Иванов Г. В. нарушал порядок в магазине, выражался нецензурными словами.

Шилов Н. А. в столовой № 8 набросился на одного из посетителей и ударил его.

Мзнаков А. Н. в магазине оскорблял покупателей. На предложение милиционера прекратить безобразие продолжал свои хулиганские выходки.

Все указанные лица приговорены народными судами г. Вологды к тюремному заключению сроком на один год каждый.

ИЗВЕЩЕНИЯ

9-го сентября, в 8 часов вечера, в зале заседаний Горкома ВКП(б) состоится лекция на тему: **«КОММУНИЗМ и РЕЛИГИЯ».**

Лектор—профессор **Середа.**

Билеты продаются в отделе пропаганды и агитации Горкома ВКП(б).

10 го сентября, в 8 часов вечера, в клубе имени X-летия Октябрьской революции состоится лекция на тему: **«ДИАЛЕКТИЧЕСКИЙ МАТЕРИАЛИЗМ, КАК ОСНОВА ПРОЛЕТАРСКОГО АТЕИЗМА».**

Лектор—профессор **Середа.**

Билеты продаются в отделе пропаганды и агитации Горкома ВКП(б).

Отдел пропаганды и агитации Горкома ВКП(б).

РЕЧЬ ГИТЛЕРА

БЕРЛИН, 4 сентября. (ТАСС). Как сообщает германское информационное бюро, сегодня в Берлине в помещении Спорт-Паласа Гитлер выступил с речью по случаю начала кампании зимней помощи.

В настоящее время, сказал Гитлер, закончился первый год войны. Успехи в этом первом году были исключительными. Если взять первый год прошлой мировой войны, то тогда, несмотря на проявленную храбрость, несмотря на неслыханные жертвы, были достигнуты лишь частичные успехи. Тогда Германия не добилась ни в одном направлении решающего успеха.

Остановившись затем на огромных территориальных успехах германской армии, Гитлер указал, что эти успехи еще возрастают в силу того, что Италия захватила в свои руки инициативу в Восточной Африке.

Гитлер подверг резкой критике английскую военную пропаганду, которая каждое поражение Англии и ее союзников пыталась изобразить как английский успех и победу. Так, говорит Гитлер, бегство из Дюнкерка, которое англичане изображали как величайшую победу, является с нашей точки зрения позорнейшим поражением. То же самое, сказал он далее, английская пропаганда говорила и во время военных операций в Польше, Норвегии и, наконец, во Франции.

Далее Гитлер сказал:

В Англии заявили, что война будет продолжаться три года и что Англия уже сейчас делает ставку на трехлетнюю войну. Я сказал тогда рейхсмаршалу: «Геринг! Готовь все на пять лет!» Мы действовали таким образом вовсе не потому, что я думаю, что война продолжится пять лет. Однако, заявил Гитлер, что бы ни случилось, Англия будет разгромлена.

Гитлер напомнил о неоднократных мирных предложениях со стороны Германии. Теперь, сказал он, я предполагаю бороться до тех пор, пока, наконец, не будет вынесено окончательное и ясное решение. И этим ясным решением может быть только одно: режим поджигателей войны будет устранен.

Германию, сказал далее Гитлер, нельзя запугать голодом или зимними трудностями, как это пытаются сделать англичане, тем более, что она имеет против этого хорошее оружие—действие. Это означает, сказал Гитлер, что мы будем действовать и тогда посмотрим, кто победит.

Остановившись затем на воздушной войне, Гитлер выразил надежду на успех очередной кампании зимней помощи.

Германская печать о речи Гитлера

БЕРЛИН, 5 сентября. (ТАСС). Сегодня германские газеты широко комментируют речь Гитлера, произнесенную им вчера в Спорт-Паласе. Газета «Дейче альгемейне цейтунг» пишет, что во вчерашней речи Гитлера основной темой была Англия. Газета указывает, что на ночные налеты английской авиации на германские города Германия ответит усилением действий против Англии. При этом газета ссылается на ту часть речи Гитлера, в которой он заявил, что Германия «Теперь каждую ночь отвечает на ночные нападения англичан действиями во все возрастающем об'еме. И если английская авиация сбрасывает в ночь две, три или четыре тысячи килограммов бомб, то мы сбрасываем теперь в одну ночь 150, 180, 230 тысяч, 300 тысяч, 400 тысяч и больше килограммов. Если англичане заявляют, что умножат бомбардировку наших городов, то мы сотрем их города с лица земли».

Бюллетень «Динст аус Дейчланд» пишет, что речь Гитлера еще раз известила мир о задачах Германии во втором году войны. «Целью Германии,—указывает бюллетень,—является уничтожение английской системы. Решительный удар произойдет в момент, который будет определен германским военным командованием».

К отправке американских эсминцев в Англию

НЬЮ-ЙОРК, 5 сентября. (ТАСС). По сообщению агентства Юнайтед пресс, [illegible] вышли в неизвестном направлении (как полагают в Галифакс, в [illegible]) три американских эсминца. Названия эсминцев закрашены. Готовятся к отправке в Канаду 10 других эсминцев. 25 эсминцев будут отправлены в течение ближайших двух недель.

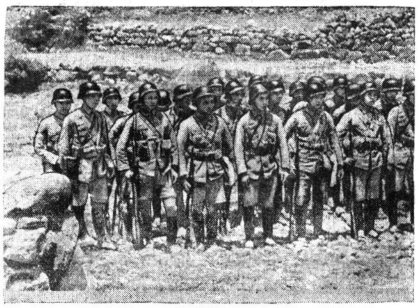

ВОЙНА В КИТАЕ
На снимке: Воинская часть китайской национальной армии. (Фото ТАСС).

Отв. редактор К. БИРЮКОВ

Вологодская областная филармония

Железнодорожный клуб им. X-летия Октябрьской Революции

7 и 8 сентября

ОТКРЫТИЕ КОНЦЕРТНОГО СЕЗОНА

Солист Государственного Ордена Ленина Акад. Большого Театра СССР

И. П. БУРЛАК (баритон)

Солистка Московской Филармонии

РУММИХ (колорат. сопрано)

Лауреат Всесоюзн. конкурса скрипачей

ВЛАДИМИРОВСКИЙ (скрипка)

Партию фортепиано—**СЕИМОВИЧ**

Начало в 9 ч. веч. Справки по тел 4 98.

ВОЛОГОДСКИЙ ОБЛАСТНОЙ ТЕАТР ЮНОГО ЗРИТЕЛЯ

6 сентября—ОТКРЫТИЕ СЕЗОНА

„В СТОРОНЕ“

Начало в 8 час. веч.

Вход по пригласительным билетам.

ВОЛОГОДСКИЙ ОБЛАСТНОЙ ТЕАТР ЮНОГО ЗРИТЕЛЯ

7 сентября — в 6 час. вечера
8 сентября — в 11 час. дня и в 8 час. веч.

СПЕКТАКЛИ ДЛЯ УЧАЩИХСЯ 6 класса И ДЛЯ ВЗРОСЛЫХ

„В СТОРОНЕ“

Касса открыта за 2 часа до спектакля.

Кинотеатр им. ГОРЬКОГО

Звуковая комедия

БОГАТАЯ НЕВЕСТА

Сеансы: в 4, 6-30, 8-30 и 10-15.
КАССА на вечерние сеансы—с 4 ч. дня.

Анонс: С 9 СЕНТЯБРЯ — художественно-документальный фильм **„ОСВОБОЖДЕНИЕ“**

Кинотеатр „ИСКРА“

СЕГОДНЯ и ЕЖЕДНЕВНО кинокомедия

ДЕВУШКА С ХАРАКТЕРОМ

Начало сеансов с 2 час. дня.

АНГЛО-РУССКИЙ СЛОВАРЬ ДЛЯ НЕПОЛНОЙ СРЕДНЕЙ И СРЕДНЕЙ ШКОЛЫ.

Около 15.000 слов, с приложением грамматических таблиц. Утверждено Наркомпросом РСФСР. Цена в переплете 4 руб.

Продажа во всех магазинах Когиза.

Почтовые заказы направляйте по адресу г. Вологда, пл. Свободы, 18, или Москва, Кузнецкий мост, 18, магазин «Интернациональная книга» Могиза.

ВОЛОГОДСКОМУ ТЕХНИКУМУ НКПС требуются гардеробщицы и швейцар. Адрес: Техникумовский проезд, дом № 4, тел. № 75 (через вокзал).

СРОЧНО ТРЕБУЕТСЯ заведующий лукохранилищем в г. Вологде. Зарплата 300 руб. в месяц, квартира при хранилище. С предложением обращаться: г. Вологда, ул. Маяковского, дом № 44 «Сортсемовощь».

Хозяйственный отдел мясокомбината **ПОКУПАЕТ МЕТЛЫ.** Обращаться: Подлесная ул., 101.

ВОЛОГОДСКОЙ БАЗЕ КУЛЬТТОВАРОВ Облпотребсоюза на постоянную работу требуется заведующий складом, упаковщик и бухгалтер товарного учета. Справиться: ул. Папанинцев, № 3, вверху над столовой № 8, телефон № 3—62.

ВОЛОГОДСКОЙ КРУЖЕВНОЙ АРТЕЛИ требуются плотники в неограниченном количестве. Работа сдельная. Об условиях справиться: ул. Менжинского, дом 3.

Артели инвалидов «Новый путь» **ТРЕБУЮТСЯ** старший бухгалтер и два счетовода. Сапожному и портновскому производствам требуются сапожники и портные из инвалидов III группы. Справляться в часы занятий—г. Вологда, ул. Урицкого, 5. Телефон—подстанция № 9—75.

ВОЛОГОДСКАЯ ОБЛАСТНАЯ КОНТОРА ГЛАВНЕФТЕСБЫТА предлагает всем потребителям нефтепродуктов представить технически обоснованные заявки на необходимые нефтепродукты на 1941 год.

Формы заявки можно получить в конторе Главнефтесбыта—Пионерская ул., 10-а.

Срок представления заявок устанавливается до 25 сентября 1940 г.

ВОЛОГОДСКИЕ ОБЛАСТНЫЕ ДЕСЯТИМЕСЯЧНЫЕ КУРСЫ ПО ПОДГОТОВКЕ УЧИТЕЛЕЙ ИНОСТРАННЫХ ЯЗЫКОВ 5—7 КЛАССОВ ОБ'ЯВЛЯЮТ НАБОР УЧАЩИХСЯ НА ОТДЕЛЕНИЯ НЕМЕЦКОГО И АНГЛИЙСКОГО ЯЗЫКОВ.

Окончившие среднюю школу или приравненные к ней учебные заведения подвергаются испытаниям только по избранному иностранному языку. Окончившие девять классов принимаются с испытаниями по русскому языку и литературе, избранному иностранному языку и истории народов СССР.

Принятые на курсы обеспечиваются стипендией в размере 140 руб. в месяц и общежитием. Постельными принадлежностями курсы не обеспечивают.

Заявления и документы (автобиографию, документ об образовании и метрическую выпись) направлять по адресу: г. Вологда, Пединститут им. В. М. Молотова, директору курсов учителей 5—7 классов.

Заявления принимаются с 1 августа по 20 сентября. Испытания с 20 сентября по 1 октября. Начало занятий с 1/X—1940 года. **Дирекция курсов.**

Вологодскому металлоскладу Главметаллосбыта **ТРЕБУЮТСЯ** шофер на газогенераторную автомашину, рабочие по обработке металла и рассыльная-уборщица.

Справиться в конторе склада ул. Маяковского за жел. дор. переездом.

АРТЕЛИ «ВЕНСТУЛ» срочно требуются разнорабочие, полировщики, шлифовщики деталей стула, сборщики, токари по дереву, столяры, опытный счетовод, кассир, агент по снабжению. Обращаться с 8 до 17 часов, Калашная, № 1.

[illegible]ес редакции г. Вологда ул. Урицкого, 2. Телефоны: отв. редактора—1.92, зам. редактора—73, секретариат—3-45, отделы: партийной жизни и пропаганды—23, экономический — 1.88, рабселькоров и писем—1.90, издательство—3.63.

10881 Типография издательства «Красный Север» ул. К. Маркса, 70. Заказ № 1263.