ГОД ИЗДАНИЯ XXII

ПРОЛЕТАРИИ ВСЕХ СТРАН, СОЕДИНЯЙТЕСЬ!

КРАСНЫЙ СЕВЕР

ОРГАН ВОЛОГОДСКОГО ОБЛАСТНОГО И ГОРОДСКОГО КОМИТЕТОВ ВКП(б) И ОБЛАСТНОГО СОВЕТА ДЕПУТАТОВ ТРУДЯЩИХСЯ

№ 203 (5732) | ВОСКРЕСЕНЬЕ, 1 СЕНТЯБРЯ 1940 ГОДА | ЦЕНА 10 КОП.

СЕГОДНЯ—XXVI МЕЖДУНАРОДНЫЙ ЮНОШЕСКИЙ ДЕНЬ — ДЕНЬ БОЕВОГО СМОТРА РЕВОЛЮЦИОННЫХ СИЛ ТРУДЯЩЕЙСЯ МОЛОДЕЖИ ВСЕГО МИРА!

ТЕСНЕЕ РЯДЫ ПОД ЗНАМЕНЕМ ПАРТИИ ЛЕНИНА—СТАЛИНА!

Сегодня миллионы советских юношей и девушек, празднуя XXVI Международный Юношеский День, выйдут на улицы и площади городов, будут демонстрировать свое боевое единство, свою преданность и безграничную любовь к матери-родине, партии большевиков, вождю народов великому Сталину. В нашей стране стало замечательной традицией ежегодно боевыми делами отмечать этот праздник, как праздник счастливой юности, неувядаемой молодости, бурлящей комсомольской энергии и задора.

Молодежь нашей страны—свободная, счастливая. Ей созданы замечательные условия жизни, учебы, работы. Сотни тысяч советских юношей и девушек заполняют аудитории высших учебных заведений, миллионы учатся в средних школах и техникумах. У нас нет эксплоатации. На производстве, в колхозах, в учреждениях молодежи предоставлено широкое поле деятельности, имеется все необходимое для высокопроизводительного труда, для повышения квалификации, культурного и политического уровня.

XXVI Международный Юношеский День молодежь страны социализма празднует в период, когда страна одерживает победу за победой внешней сталинской политики, когда семья советских народов пополнилась миллионами новых граждан—трудящихся Литвы, Латвии, Эстонии, Бессарабии и Северной Буковины.

Совсем в иной обстановке отмечает боевой революционный праздник трудящаяся молодежь капиталистических стран. Новая империалистическая война, охватившая более половины населения земного шара, еще больше ухудшила положение трудящихся. Капитализм, зверски эксплоатируя трудящиеся массы, вдвое жестоко относится к молодежи. Подростки на капиталистических предприятиях работают наравне со взрослыми по 15—16 часов в день, а получают вдвое, а часто и втрое меньше взрослых.

Юноши и девушки Советской страны, [illegible] помня о [illegible] по классу, шлют горячий привет революционной молодежи капиталистических стран, всесторонне укрепляют интернациональную [illegible].

Молодые патриоты—рабочие, служащие, колхозники нашей области как и всей страны, XXVI Международный Юношеский День встречают честным, самоотверженным трудом на своих постах. Сотни замечательных подарков—стахановских рекордов, боевых дел приготовили они в подарок празднику.

Комсомолец - стахановец Вологодского паровозо-вагоноремонтного завода тов. Баринов готовясь к этому знаменательному дню, 30 августа установил новый рекорд высокой производительности труда. В течение дня он выполнил задание на 425 процентов.

Комсомольско-молодежная бригада тов. Петухова (завод им. Свердлова, Сокол) ежедневно перевыполняет план и довела среднюю производительность труда в августе до 138 процентов. Соревнуясь между собой, значительно перевыполнили августовский план комсомольско-молодежные бригады этого завода тт. Афоничевой, Беляева, Зайцева и других.

Призывники г. Сокола тт. Вахин, Комаров и многие другие, по-стахановски, работая на производстве, по-боевому готовятся занять место в рядах бойцов - отличников Рабоче - Крестьянской Красной Армии и Военно-Морского Флота. Изучая военное дело, перевыполняя производственные задания, они в то же время готовят себе достойную замену. Этот пример ярко показывает высокую сознательность нашей молодежи, для которой интересы государства, интересы общества превыше всего.

Много замечательных подарков подготовили к Международному Юношескому Дню комсомольцы и молодежь колхозной деревни. Десятки трактористов, комбайнеров, машинистов машинно-тракторных станций изо дня в день перевыполняют свои нормы, множат стахановские показатели. Комсомольцы колхозов «Новая жизнь» и «Политотделец», Пришекснинского района, возглавили борьбу за ликвидацию отставания на уборке и хлебосдаче.

Добиваясь новых успехов в работе, комсомольцы и молодежь должны всегда помнить о государственных интересах, воспитывать себя в духе коммунистического отношения к труду, честно выполнять обязанности граждан Советского Союза. Указ Президиума Верховного Совета СССР от 26 июня направлен на дальнейшее укрепление дисциплины, на повышение производительности труда. Этот Указ является нерушимым законом для каждого гражданина. Однако на-сегодня нельзя еще сказать, что вся молодежь является передовой в выполнении Указа. В ее среде встречаются люди, дезорганизующие производство, прогульщики и летуны. Это не к лицу советской молодежи! Юноши и девушки страны социализма должны быть образцом дисциплинированности, образцом коммунистического отношения к труду, к выполнению государственных планов!

Священнейшей обязанностью нашей молодежи является всемерное укрепление обороноспособности государства. Партия, великий Сталин повседневно напоминают о необходимости крепить оборону родины, помнить о капиталистическом окружении, повседневно держать весь наш народ в состоянии мобилизационной готовности. Молодые патриоты советской страны, для которых родина является самой лучшей матерью, должны быть готовы в любую минуту с оружием в руках, не жалея ни крови, ни самой жизни, защищать рубежи неприкосновенной советской земли.

Завтра миллионы советских детей, сотни тысяч юношей и девушек сядут за парты, заполнят аудитории и классы. Учеба в нашей стране является делом государственным и каждый учащийся, [illegible] советского [illegible] должен помнить об этом, обязан относиться к учебе по-государственному, быть дисциплинированным, отличным учащимся.

Празднование Международного Юношеского Дня в нашей стране проходит в период широко развертывающейся отчетно-выборной кампании комсомольских органов. Подводя итоги своей работы, вскрывая недостатки, жестоко критикуя все плохое, все негодное, комсомольцы должны направить свои усилия на всемерное повышение работоспособности комсомольских органов, на всестороннее улучшение качества работы, организационного руководства, на повышение дисциплины комсомольцев и молодежи, их культурно-политического уровня. Молодой человек нашей страны, комсомолец, сознательный строитель коммунизма должен хорошо разбираться во всей жизни общества, обязан повседневно, изо дня в день повышать свои знания, изучать марксистско-ленинскую теорию, произведения классиков марксизма-ленинизма.

Комсомольцы и комсомолки! Будьте достойными сынами и дочерьми нашей матери—Всесоюзной Коммунистической Партии большевиков, крепите морально-политическое единство советского народа, боевую и экономическую мощь социалистической родины, теснее сплачивайте ряды вокруг партии большевиков и великого вождя и учителя товарища Сталина.

В НАРКОМИНДЕЛЕ

19 августа с. г. Зам. Народного Комиссара Иностранных Дел тов. В. Г. Деканозовым была вручена румынскому посланнику в Москве г-ну Гафенку нота протеста против провокационных действий со стороны румынских войсковых частей на советско-румынской границе. При этом в ноте было указано на недопустимость повторения обстрелов советских пограничных частей со стороны румынских войсковых частей, на которые советские пограничники в отдельных случаях вынуждены были открыть ответный огонь.

29 августа Зам. Наркома Иностранных Дел тов. В. Г. Деканозов вызвал румынского посланника г-на Гафенку и вновь вручил ему ноту протеста как против новых враждебных действий румынских пограничных и войсковых частей на советской границе, так и против ряда случаев нарушения советской границы румынскими военными самолетами. В советской ноте от 29 августа говорится, что, правда, на советской стороне нет еще жертв, но если эти жертвы будут, то дело может принять серьезный характер. Советское правительство возложило на румынское правительство всю ответственность за возможные последствия вышеуказанных действий румынских войсковых частей и военных самолетов.

Во время беседы г-н Гафенку передал тов. Деканозову ответную ноту румынского правительства от 26 августа на ноту Правительства СССР от 19 августа. В ответной ноте румынское правительство, оспаривая указанные в советской ноте факты обстрела с румынской стороны, заявляет, что им даны повторные указания румынским пограничникам всемерно избегать всяких инцидентов, могущих нарушить добрососедские отношения между двумя странами. Кроме того, г-н Гафенку заявил об имевшихся, якобы, случаях обстрела румынских пограничных частей и перелета границы самолетами советской стороны.

Тов. Деканозов заявил, что представленные г-ном Гафенку сообщения будут проверены, подтвердил необходимость получения Советским правительством срочного и удовлетворительного ответа на заявленный сегодня Советским правительством повторный протест, ибо, несмотря на ноту румынского правительства от 26 августа, нарушения советской границы со стороны румынских войсковых частей продолжают иметь место по сей день.

В ЧЕСТЬ ПРАЗДНИКА ТРУДЯЩЕЙСЯ МОЛОДЕЖИ

ИНИЦИАТИВА КОЛХОЗНОЙ МОЛОДЕЖИ

ГРЯЗОВЕЦ. (По телефону). Молодежь Грязовецкого района широко отмечает XXVI Международный Юношеский День. В городе, колхозных селах комсомольские организации проводят собрания, лекции, беседы с молодежью, посвященные празднику.

Комсомол и молодежь района встречают свой любимый праздник производственными подарками.

Сегодня, развернув красные знамена, комсомольцы, несоюзная колхозная молодежь возглавят красные обозы. Всего по району будет организовано 550 подвод. К ссыпным пунктам прибудут многочисленные возы с зерном, овощами, льносеменем и другими культурами.

Весело проведет праздник молодежь города. После общегородского митинга, посвященного Юношескому Дню и началу нового учебного года, на стадионе состоятся легкоатлетические соревнования, а позднее, в техникумах будут проведены вечера художественной самодеятельности с участием молодежи города.

Интересные мероприятия намечены также провести с пионерами. В 4 часа дня в живописном месте на берегу реки Никоновка они торжественно зажгут пионерский костер, посвященный Международному Юношескому Дню.

МОЛОДЫЕ СТАХАНОВЦЫ

Среди рабочих швейной фабрики имени Клары Цеткин немало молодых стахановцев и ударников. 86 комсомольцев ежедневно выполняют и перевыполняют нормы выработки, показывают образцы социалистического отношения к труду.

30 августа работницы молодежной смены тов. Михалевой — комсомолки Цветкова и Куликова выполнили новые дневные нормы выработки на 180 процентов. Таких же показателей добились работницы брючного цеха тт. Неелова, Свешникова, работницы цеха дамского пальто Григорьева и Маковеева. Тов. Маковеева совсем недавно пришла на фабрику, но быстро освоила работу и не отстает от опытных мастериц. Свыше чем на 150 процентов выполнили дневные задания работницы пиджачного цеха Зина Хорькова и Тася Журина.

В честь Международного Юношеского Дня во всех цехах фабрики проводилась работа в противогазах, совершены двухкилометровые походы. Все работницы молодежного цеха Михалевой имеют по четыре оборонных значка.

Высокая выработка

Радостно встречает XXVI Международный Юношеский День молодежь вологодской мебельной фабрики.

Цеха фабрики украшены лозунгами. Выпущена стенгазета, посвященная празднику и подготовке к отчетно-выборному собранию первичной организации ВЛКСМ. Вечером 29 августа состоялось молодежное собрание с докладом о международном празднике трудящейся молодежи всего мира.

Молодежь встречает праздник высокими производственными показателями. Комсомольцы-столяры Сергей Козлов, Сергей Петров и полировщица М. Климбек перевыполняют нормы вдвое, столяр Григорий Дубиничев выполняет норму на 180 процентов.

В период подготовки к Международному Юношескому Дню от пяти молодых рабочих поступили заявления о приеме в комсомол.

РЕКОРД КОМСОМОЛЬЦА БАРИНОВА

Соревнуясь на лучшую подготовку к встрече годовщины стахановского движения и Международного Юношеского Дня, комсомольцы и несоюзная молодежь Вологодского паровозо-вагоноремонтного завода добились новых высоких производственных показателей в своей работе.

30 августа токарь инструментального цеха комсомолец Баринов за 8 часов работы изготовил четыре комплекта пробников для испытания металлов, нарезал две коронные шестерни для американских патронов. Дневную норму тов. Баринов выполнил на 425 процентов, установив новый внутризаводской рекорд.

Строгальщик механического цеха тов. Папинков раньше изготовлял за день по три головки паровозных дышел, а сейчас изготовляет 4 головки. Международный Юношеский День тов. Папинков ознаменовал новыми достижениями—выполнением нормы выработки на 200 процентов.

Прекрасных показателей в своей работе добились слесарь вагоно-сборочного цеха Махов, слесарь-стахановка Лебедева, токарь Борис Маров, котельщик Мельников, слесарь инструментального цеха Николай Писков и другие.

Итоги социалистического соревнования комсомольцев и несоюзной молодежи были недавно подведены на комсомольских собраниях. Пяти комсомольцам, добившимся лучших показателей в работе, вручены почетные грамоты, четырем начальник завода об'явил благодарность.

В связи с Международным Юношеским Днем во всех цехах проводятся беседы и читки материалов, помещенных в газетах, например, передовой статьи газеты «Правда» за 27 августа «Коммунистическая мораль и воспитание молодежи». Для проведения этой работы комсомольская организация выделила из среды своего актива 20 беседчиков и чтецов.

221 ПРОЦЕНТ К ПЛАНУ

СОКОЛ, 31 августа. (По телефону). Замечательными победами встречают XXVI Международный Юношеский День комсомольцы и молодежь сокольских предприятий. Готовясь к этому празднику, комсомольско-молодежная бригада завода им. Свердлова—тов. Петухова выполнила августовское задание на 138 процентов. Другая бригада—тов. Афоничевой выполнила месячный план на 130 процентов.

Хорошо поработали комсомольцы бригады тов. Беляева в варочном отделе. Каждый день они перевыполняют свои нормы. Месячный план бригада выполнила на 137 процентов. Первенство в механическом отделе принадлежит бригаде комсомольца Зайцева, выполнившей августовский план на 221 процент.

Широко проходит соревнование молодежи и на комбинате им. Куйбышева. Комсомольско-молодежная бригада тов. Воробьева выполнила месячный план на 156 процентов. В механическом отделе бригада комсомольца Ванчикова довела в августе производительность труда до 161 процента. В паккамере комсомольская бригада тов. Куваевой выполнила план на 130 процентов.

Многие молодые стахановцы, готовясь к призыву в ряды Рабоче-Крестьянской Красной Армии и Военно-Морского Флота, подготовили себе достойных заместителей.

ПРОИЗВОДСТВЕННЫЕ ПОДАРКИ

ПРИШЕКСНА. (По телефону). Многие комсомольцы района пришли к Международному Юношескому Дню с хорошими производственными успехами. Так, например, молодежь колхоза «К новым победам», Чуровского сельсовета, организуя всех колхозников на стахановскую работу, ознаменовала празднование XXVI Международного Юношеского Дня завершением обмолота льна, сдачи льносемени государству. Комсомольцы—Петухов (колхоз «Политотделец»), Беляев (колхоз «Крестьянка»), работая на жнейке, скашивают по 4—5 гектаров ежедневно. Молодой конюх Лушев, образцово ухаживая за лошадьми, взял обязательство в подарок празднику скосить пять гектаров яровых, одновременно с основной работой. Хороших результатов добилась также комсомолка-доярка Удальцова, намного повысив удой коров, за которыми она ухаживает.

Комсомольцы села организуют красные обозы с зерном, посвященные Международному Юношескому Дню. В частности, такие обозы организуются в колхозах «Новая жизнь», Кустовского сельсовета, «Политотделец»—Чуровского и др.

УСПЕХИ ЧЕРЕПОВЕЦКИХ КОМСОМОЛЬЦЕВ

ЧЕРЕПОВЕЦ, 31 августа. (По телефону). 29—30 августа на предприятиях и в учреждениях Череповца состоялись собрания комсомольцев и молодежи, посвященные Международному Юношескому Дню. Комсомольцы и несоюзная молодежь встречают праздник производственными подарками.

Комсомолец-теплотехник Шекснинского пароходства Н. Осипов внес рационализаторские предложения, применение которых на пароходе «Фриче» дало экономию в расходовании топлива за один час 210 килограммов горючего.

Маляр железнодорожной станции тов. Сергеев ежедневно выполняет нормы выработки на 300 процентов и выше.

Комсомолец Григорьев водит тяжеловесные поезда, превышая техническую скорость, при большой экономии топлива.

Комсомольцы пристани Череповец—Лыков, Котин, Флегонтов, Лавров и другие организовали соревнование на пароходах «Джамбул», «Никитин» и «Коллектив коммунистов», борясь за своевременную перевозку грузов.

У паровозников

Готовясь к пятой годовщине стахановского движения и Международному Юношескому Дню, комсомольцы и несоюзная молодежь паровозного депо Вологды добились ряда производственных успехов.

Слесарь точных приборов комсомолец С. Колобов занял в соревновании первое место среди слесарей депо, дал 313 процентов нормы. 28 августа слесарь комплексной бригады комсомолец А. Катышев выполнил норму на 280 процентов. В тот же день токарь-комсомолец тов. Корнилов выполнил норму на 231 процент.

Молодые рабочие—токарь тов. Копейкин, котельщик тов. Паутов и другие также не отстают от комсомольцев. Они дают в день две нормы и больше.

Машинист комсомольского паровоза «СО» № 1811 комсомолец К. Фигурин за последнее время при экономии топлива систематически превышает техническую скорость и водит тяжеловесные поезда.

ПРОДОЛЖЕНИЕ КАНАЛА ИМЕНИ ДЗЕРЖИНСКОГО

МАХАЧ-КАЛА, 30 августа. (ТАСС). В Прикаспийской степи Баба-Юртовского района 1 сентября начнутся работы по продлению магистрального канала имени Дзержинского. Канал, берущий начало у Терека, на протяжении 77 километров будет расширен и затем продолжен на 16 километров до Аграханского залива. Предстоит вынуть 812 тысяч кубометров земли, соорудить водоотстойник, 12 мостов. Строительство, в котором примет участие свыше 15 тысяч колхозников Дагестана, будет производиться скоростными методами и продолжится 30 дней.

Канал значительно увеличит поливную площадь, что даст возможность получать дополнительно 260 тысяч центнеров зерна в год. Огромно значение канала в развитии животноводства республики. Он обводнит до 50 тысяч гектаров зимних пастбищ. Его водой будет пользоваться крупный овцеводческий совхоз. Канал обеспечит нормальное водоснабжение аулов Тамаза-Тюбинского сельсовета, 1.120 колхозных дворов переселенцев с гор.

ТЫРНЫ-АУЗСКИЙ МОЛИБДЕНО-ВОЛЬФРАМОВЫЙ КОМБИНАТ

НАЛЬЧИК (Кабардино-Балкарская АССР). Тырны-Аузский молибдено-вольфрамовый комбинат вступил в пусковой период. У подножья Тырны-Ауз выросли многоэтажные корпуса обогатительной фабрики и ряда подсобных цехов.

По склону горы расположились железные конструкции—опоры и станции канатной дороги, по которой будет транспортироваться руда с рудника «Молибден». Он расположен на высоте 3 тысяч метров над уровнем моря.

Строителям рудника пришлось преодолеть немалые трудности. Они работали в густом тумане, в разряженном воздухе. Даже в июле здесь свирепствовала пурга, были снежные обвалы. Все эти трудности теперь позади.

В ближайшие дни будут получены молибден и вольфрам.

ОТКРЫТИЕ СЕЗОНА В ЛИТОВСКИХ ТЕАТРАХ

КАУНАС, 30 августа. (ТАСС). 1 сентября открывает сезон каунасский городской театр. Драматическая труппа его покажет «Мещане» Горького, оперная—«Борис Годунов» Мусоргского.

Начинаются репетиции новых постановок этого сезона: пьесы Ю. Германа «Сын народа», оперы «Тихий Дон» Дзержинского и балета «Красный мак» Глиэра.

Вильнюсский государственный театр открывает сезон пьесой Креве-Мицкявичюса «Скиргайла». Вслед за ней будет показана пьеса Вс. Иванова «Бронепоезд № 14-69».

Государственный театр города Шауляй показывает в день открытия сезона «Платон Кречет» Корнейчука.

Шахматный чемпионат СССР

5 сентября в Москве начинается XII Всесоюзный шахматный чемпионат. В турнире примут участие: гроссмейстеры СССР чемпион страны орденоносец Ботвинник (Ленинград), Котов (Москва), Левенфиш (Ленинград), гроссмейстер Керес (Эстонская ССР), чемпион УССР Болеславский (Днепропетровск), чемпион БССР Вересов (Минск), чемпион Москвы Лилиенталь, чемпион Ленинграда Лисицын, мастера СССР Бондаревский (Ростов-на-Дону), Герстенфельд (Львов), Дубинин (Горький), Константинопольский (Киев), Макогонов (Баку), Панов (Москва), Рагозин (Ленинград), Рудаковский (Красная Армия), Смыслов (Москва) и Стольберг (Ростов-на-Дону).

Ожидается также участие в турнире мастеров Микенаса (Литовская ССР) и Петрова (Латвийская ССР).

XII Всесоюзный шахматный чемпионат выделяется исключительно сильным составом участников. Наряду с многократным чемпионом СССР победителем Московского и Ноттингемского международных турниров Ботвинником, гроссмейстерами Котовым и Левенфишем и сильнейшими мастерами СССР в розыгрыше первенства страны примут участие молодые мастера Болеславский, Смыслов, Стольберг, Герстенфельд.

Особый интерес вызывает участие впервые играющего во Всесоюзном турнире эстонского гроссмейстера Кереса, добившегося крупнейших успехов в международных соревнованиях.

Турнир будет проходить в большом зале Московской государственной консерватории имени П. И. Чайковского.

Первый тур—5 сентября.

Начало игры—в 18 часов 30 минут.

Во время турнира для зрителей будут организованы консультации, демонстрации партий, сеансы одновременной игры и лекции мастеров. (ТАСС).

ДА ЗДРАВСТВУЕТ КОМСОМОЛ—ВЕРНЫЙ ПОМОЩНИК БОЛЬШЕВИСТСКОЙ ПАРТИИ!
ДА ЗДРАВСТВУЕТ СОВЕТСКАЯ МОЛОДЕЖЬ—БУДУЩНОСТЬ НАШЕЙ РОДИНЫ!

* * *

СЧАСТЬЕ БЫТЬ МОЛОДЫМ!

Прохладным августовским утром, когда янтарные капли росы еще блестели на листьях деревьев, он вместе с группой юношей вошел в коридор института. Что-то таинственно приятное хранилось здесь. И эти обычные институтские стены, и эта старая лестница, и вот те, чуть-чуть закрапанные известью окна были чем-то новым, необычным.

Иван Семенович посмотрел на веселую группу будущих студентов. Они полны жизни, кипучей энергии, молодого комсомольского задора. Они с шумом ворвались сюда, и старое здание как будто помолодело, отступило перед их задором, стало таким же юным, как и они.

Вот таким же резвым юношей он входил в этот коридор несколько лет назад. Манящие дали влекли к себе, хотелось быстрее ворваться в аудиторию, засесть в лаборатории, библиотеке, начать поиски в тайниках научного мира, познавать явления природы, осваивать богатейшее наследие передового человечества. Это был период, когда человек расстается с детством и незаметно вступает в новую полосу жизни, в период юности.

Молодой преподаватель смотрит на смеющиеся лица. Через несколько минут они войдут к нему в аудиторию, будут защищать свое право на высшее образование. Так вот и он семь лет назад входил в эти двери. Теперь он ассистент кафедры физики и сам проверяет знания поступающих.

Семь лет отделяют его от них. Какие прекрасные были эти годы. Он с жаром взялся за учебу, полюбил свою специальность, с головой ушел в мир науки, в изучение физических явлений. Научная работа, очаровав, целиком вовлекла его в свою орбиту, пленила богатством мысли. Каждый новый день расширял знания, все больше и больше приоткрывал завесу мира.

Еще на первом курсе он подружился со студентом Сергеем Задумкиным. Горячо любящие труд, влекомые к высотам науки, они с первого же дня начали совместно работать над новыми вопросами, отвлекались в сторону от программы, углубляли знания. Сейчас оба ассистенты одной и той же кафедры. Глубоко и серьезно работают над изучением механики, молекулярной физики, строения материи. Проводя опыты со студентами, приходящими сюда учащимися средних школ города, молодые преподаватели института на практике проверяют правильность своих мыслей, творят. За этот короткий период дружбы они написали несколько научных работ. В выходящих сейчас научных записках института напечатана их работа об опытном исследовании главного фокусного расстояния. Две статьи помещены в июньской книге журнала «Физика в школе».

Изучая физические явления, Иван Семенович Усов, недавний комсомолец, ныне член партии, много работает над изучением революционной теории. Проштудировав «Краткий курс», он изучил несколько десятков работ классиков марксизма и несколько раз выступал с теоретическими статьями в печати.

Этих успехов он добился, сочетая молодую энергию с твердой дисциплиной и умелым планированием времени.

Сейчас Иван Усов и Сергей Задумкин готовятся для поступления в заочную аспирантуру.

... В кабинете физики идут приемные испытания. Один за другим подходят к столу выпускники средних школ, завтрашние студенты института, будущие советские педагоги. Скоро наука откроет перед ними свои двери, вооружит их прочными знаниями. Многие из них, продолжая образование, пойдут в школы, будут учить новое поколение, передавать полученные в институте знания своей смене. Как приятно ощущать, что научная истина, открытая здесь, в вузовской аудитории станет достоянием широких слоев народа.

* * *

Трудовой день окончен. Иван Семенович Усов вышел из института. Синяя дымка вечера окутывала город. Вдали за рекой, под звонкий аккомпанимент гармоники пели девушки. В ближайшем саду играл духовой оркестр. Городская молодежь культурно отдыхала. Через два дня—Международный Юношеский День, а через три—институт заживет бурной, кипучей жизнью. Опять аудитории, полные молодежи, опять опыты, опять общественная работа. Все это так влечет к себе, так волнует воображение.

Какое счастье быть молодым! Страна сделала все для самой лучшей жизни молодого поколения. И вот оно, это поколение, выйдет на улицы, на площади, продемонстрирует перед всем миром свою силу—силу великой, непобедимой советской страны.

Вспоминается недавняя статья в газетах. В ней описывалось тяжелое положение молодежи в капиталистических странах. Люди без работы, люди зверски эксплоатируемые кучкой магнатов, королей пушек, не имеют хлеба и жилья. Там говорят: «несчастье быть молодым».

Какая огромная разница!

Во время каникул Иван Семенович ездил к своим старикам в Верховажский район. Здесь собрались и другие члены большой семьи.

Семидесятитрехлетний Семен Усов, убеленный сединами, радуясь успехам своих детей, сказал:

— Вот видите, как прекрасно живем мы с вами. Раньше едва ли бы кто из моих двенадцати детей получил образование. А теперь—четверо стали учителями, трое—командирами Красной Армии. Да и остальные не обижены судьбой.

Просто говорил старик. И как все это правильно, как все это глубоко проникает в сердце. Да, действительно, если бы не революция, и мы, находясь под плетью помещика, были бы несчастными...

Прожито 27 лет. Впереди столько радостей, столько замечательных дел. Жизнь так прекрасна, так богато насыщена трудом, счастливым и свободным, творческим, созидательным! И, кажется, лучше такой не сыскать.

М. БУХАНОВ.

* * *

В. Маяковский

СЕКРЕТ МОЛОДОСТИ

Нет,
не те «молодежь»,
Кто, забившись
в лужайку да в лодку,
начинает
под визг и галдеж
прополаскивать
водкой
глотку.
Нет,
не те «молодежь»,
кто весной
ночами хорошими,
раскривлявшись
модой одеж,
подметают
бульвары
клешами.
Нет,
не те «молодежь»,
кто восхода
жизни зарево,
услыхав в крови
зудеж,
на романы
разбазаривает.
Разве
это молодость?
Нет!
Мало
быть
восемнадцати лет.
Молодые —
это те,
кто бойцовым
рядам поределым
скажет
именем
всех детей:
«Мы
земную жизнь переделаем!»
Молодежь —
это имя —
дар
тем,
кто влит в боевой КИМ,
тем,
кто бьется,
чтоб дни труда
были радостны
и легки!

ПАТРИОТЫ РОДИНЫ

На Вологодском паровозо-вагоноремонтном заводе идет деятельная подготовка к призыву в Рабоче-Крестьянскую Красную Армию. Будущие бойцы страны социализма напрягают все силы на то, чтобы достойно встретить день призыва.

Павел Мельников, хорошо изучив котельное дело, задание выполняет до 200 процентов. Его примеру следуют и другие призывники.

Молодой стахановец вагоно-сборочного цеха Владимир Курилов является не только хорошим производственником, но и активным общественником. Он руководит комсомольской организацией в цехе, ведет агитационно-массовую работу среди молодежи. Владимир с радостью ожидает, когда его призовут в ряды доблестной Красной Армии.

— Хочу быть краснофлотцем,—говорит он.—Пока это мечта, но, надеюсь, она осуществится. И я с утроенной энергией возьмусь за изучение военного дела. Когда же настанет час бить врагов, с оружием в руках до последней капли крови буду отстаивать священные рубежи нашей родины.

Вл. МАЛКОВ.

СТАХАНОВЦЫ ТЕЛЕГРАФА

Среди стахановцев Вологодского центрального телеграфа зарекомендовали себя, как замечательные производственники и активисты в общественной жизни своего коллектива, молодые специалисты Маруся Никуличева и Галина Смирнова.

Комсомолка М. Никуличева работает техником по обслуживанию скородействующих аппаратов Бодо. За короткий срок, окончив без отрыва от производства курсы техников-практиков, она прекрасно освоила свою специальность. В период боев с финской белогвардейщиной Маруся была откомандирована в распоряжение командования Ленинградского Военного Округа. В части она проявила себя как горячий патриот своей родины.

Бодистка Галина Смирнова, еще молодой, но отлично освоивший технику передачи работник, выполняет нормы на 130—140 процентов. Всегда точная, аккуратная, внимательная—она не имеет брака в своей работе. Под ее руководством прошли подготовку не мало начинающих бодистов, которые дают сейчас образцы труда.

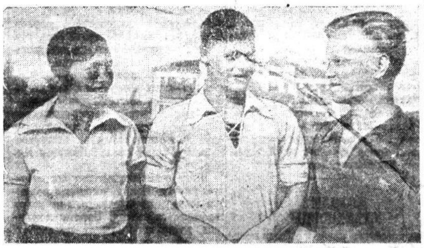

На снимке: выпускники-отличники курсов по подготовке инструкторов физкультуры, проведенных Вологодским областным советом физкультуры и спорта, комсомольцы (слева направо): В. Смирнова (Вологда), А. Мелехин (Сокол) и В. Тихонин (Вологда). Фото Вл. Клячина.

* * *

ЗАМЕТКИ О КОЛХОЗНЫХ КОМСОМОЛЬЦАХ

1. Не покладая рук..

Прямо под горой стрекочет косилка. Комсомолец Александр Соколов убирает семенники клевера. Они побурели, перестаивают, с уборкой их нужно спешить. И машина Соколова работает без перебоев.

— Все идет хорошо. Полторы нормы сегодня обязательно дам... А ну, милые, поживей!—понукает он коней.

Впервые нынче довелось Соколову работать на машинах. В сенокос управлял косилкой, а когда началась уборка урожая—на жатку пересел. В процессе работы знакомился с машинной техникой, обогащал себя необходимым опытом.

Есть в колхозе опытный машиновед Дмитрий Хрусталев. Хотя официально в соревнование с ним Соколов и не вступал, но про себя решил:

— Отставать мне не к лицу. Машины у нас одинаковые, кони—тоже. Постараюсь не подкачать!

Так оно и вышло. Выработка Александра Соколова ничуть не ниже выработки машиноведа.

Работать с задором, с огоньком у Александра Соколова вошло в привычку. Он готовился к вступлению в комсомол, и высокой производительностью, образцовым поведением ему хотелось ознаменовать это важное в его жизни событие.

21 августа он был принят в ряды ленинско-сталинского комсомола. На том же собрании были приняты еще двое—Василий Хрусталев и Георгий Забегалов.

Обширны владения колхоза «Красный холм»: одной пашни он имеет больше четырехсот гектаров, четыре животноводческих фермы созданы в колхозе.

Есть где развернуться комсомольцам! И они работают, не покладая рук.

Георгий Забегалов—тоже на косилке и жатке, старается сделать побольше и получше. Возкой снопов, молотьбой—всем, что связано с уборкой урожая, занимается Александр Хрусталев.

Почтовый работник Валентина Румянцева участвует в выпуске колхозной стенгазеты, проводит читки газет среди колхозников. Читки же газет в бригадах проводит письмоносец Валентина Ганичева.

Как колхоз справляется с уборочными работами?

Рожь сжата во-время, часть ее обмолочена, остальное заскирдовано. Сжата и пшеница. Сейчас идет уборка овса и ячменя, расстил льна.

Выполнены обязательства по поставкам ржи государству.

Борьба за образцовое проведение уборки без потерь и первоочередное выполнение обязательств перед государством продолжается.

Комсомольцы—в авангарде этой борьбы.

2. На строительстве водоемов

Это было в начале лета.

Вечером, после работы комсомольцы колхоза «Новая жизнь» собрались в колхозном клубе. На собрание пришла несоюзная молодежь и пожилые колхозники.

Еще бы! Ведь в повестке дня стоял столь жизненный, наболевший вопрос—о строительстве водоемов...

Докладчик — заместитель секретаря организации ВЛКСМ Сергей Котков, держа в руках газету, рассказал о замечательном почине таловских колхозников Воронежской области.

— Дело, товарищи, ясное,—говорил Котков.—Я так, думаю, что мы, комсомольцы, возьмемся за строительство водоемов, а колхозники нас поддержат...

Внимательно прослушали участники собрания доклад. Предложение им пришлось по душе. В прениях говорили об одном: хорошее начинание, нужно побыстрее осуществить его.

Слово взял беспартийный бригадир В. С. Макаров. Пока говорили другие, он обдумал вопрос с практической стороны и решил высказать свои соображения.

— Где нам перво-на-перво нужно построить культурный пруд? Поблизости к колхозному огороду. Большой у нас огород, на четырех гектарах раскинулся, много овощей посажено, а с водой для поливки—дрянь дело: издалека носить приходится. А без воды в огородном деле, как без рук...

До собрания не все комсомольцы ясно представляли себе значение культурных водоемов для развития артельного хозяйства. Теперь каждый взвесил и оценил, какую громадную пользу получит колхоз от них.

С жаром взялись комсомольцы за выполнение принятого на собрании решения. Раз'яснили обращение таловских колхозников в колхозных бригадах, договорились, когда лучше всего сделать субботник.

В назначенный день 80 человек с лопатами в руках вышли на стройку первого водоема. И кого тут только не было—даже старые и малые и те пришли! Чувствовалась высокая организованность людей.

Закипела работа. Копать пруд приходилось в трудных условиях: грунт—песок-плывун, постоянно осыпался, сочилась вода, вязли ноги. Но люди работали с упорством.

Тон в работе задавали инициаторы строительства пруда. Александр Мохначев, Василий Жиряев, Владимир Мохначев,—все комсомольцы действовали лопатами по-боевому. Они организовали соревнование среди колхозников. Фаина Галухина и Сергей Котков во время перекурок выпустили несколько номеров стенгазеты.

Прошло шесть часов. Пруд был готов,—хороший пруд! Глубина его—два метра, откосы до дна обложены дерном. В нем полно воды. Труд огородниц теперь намного облегчился: не надо ехать за водой за километр, она—под рукой. В сухую погоду овощи вдоволь получали влаги.

Таким же путем был выкопан пруд для фермы крупного рогатого скота, отремонтированы два колодца.

На этом комсомольцы не успокаиваются. Положено лишь только начало большой работы. Они решили: как только колхоз управится с уборкой урожая, снова заняться водоемами—привести в полный порядок три старых пруда.

Поставленной цели они, несомненно, добьются.

В. АЛЕСЕЕВ.

Кубено-Озерский район.

Н. СЛУЦКЕР

Член делегации ВЛКСМ в исполкоме Коммунистического Интернационала молодежи

XXVI МЕЖДУНАРОДНЫЙ ЮНОШЕСКИЙ ДЕНЬ

XXVI Международный Юношеский День проходит в условиях новой империалистической войны.

Пламя второй империалистической войны бушует над половиной населения земного шара. Миллионные массы трудящихся находятся под ружьем. Десятки миллионов стариков, женщин, детей и молодежи покинули свои очаги и бродят по дорогам.

Разрушаются города и села, заводы и фабрики, памятники культуры, все богатства, созданные в результате столетий напряженного человеческого труда. Цвет народа — трудящаяся молодежь—вместе со своими отцами и старшими братьями гибнет на полях сражений за чуждое ей дело.

Свирепствующая в странах капитала реакция запрещает и громит передовые организации рабочего класса, прежде всего преследуя коммунистов, истинных защитников интересов рабочих и всех трудящихся. Тюрьмы и концлагери переполнены лучшими сынами рабочего класса.

Империалистические правительства с помощью своих верных слуг из лагеря социал-демократии ведут бешеное наступление на жизненные интересы трудящихся. Ликвидировано все достигнутое рабочим классом в результате долголетней упорной борьбы с буржуазией. Не только взрослые, но юноши и девушки, среди которых сотни тысяч детей в возрасте 10—11 лет, вынуждены работать по 10—12 и больше часов в сутки за нищенскую оплату, без дней отдыха и отпусков. Все куцые законодательства, существовавшие в капиталистических странах и содержащие хотя бы некоторые ограничения в отношении труда подростков и молодежи, как и законодательства о труде взрослых в связи с войной полностью отменены. Война еще больше ухудшила и без того тяжелое положение трудящейся молодежи капиталистических стран.

В Англии, Франции, Италии, США и в других капиталистических странах сотни тысяч детей находятся вне школы. Все большое количество семей трудящихся не может обеспечить своих детей одеждой, обувью, учебниками и питанием. Дети вынуждены прекращать учебу и начинать за грошевую оплату работу. Многие дети и подростки, не находя работы, бродят по улицам голодные и оборванные, в отчаянии становясь на путь краж и других преступлений. Даже буржуазная статистика США, Англии, Франции, Японии и других капиталистических стран не может скрыть ужасающих фактов роста преступности среди детей и молодежи.

Жесточайшая эксплоатация, напряженная продолжительная работа без отдыха, жизнь впроголодь пагубно отражаются на здоровье детей и молодежи. Растет поколение изнуренных, больных людей. С каждым днем увеличивается нужда, нищета и страдания сотен миллионов трудящихся. Но зато баснословно растут прибыли капиталистов, банкиров и ростовщиков, королей пушек и самолетов, этих хищников, создающих свои несметные богатства на нужде и страданиях трудящихся.

С первых же дней войны даже реакционная буржуазная печать вынуждена была признать недостаток «военного воодушевления» у солдат. И это, несмотря на бешеную шовинистическую пропаганду буржуазной печати, несмотря на старания деятелей II Интернационала в интересах господ с парижской биржи и лондонского Сити изображать империалистическую бойню как войну «за свободу» и демократию». Социалистический Интернационал молодежи и его обанкротившиеся руководители Олленгаугр, Шошуа, Нильсон, Галфруа и К°, следуя за руководством II Интернационала, стараются своей демагогической пропагандой одурачить рабочую и трудящуюся молодежь.

Однако юноши и девушки видели и видят, как реакция громит передовые организации пролетариата, в которых рабочий класс и его молодежь боролись за лучшую жизнь.

Они видят, что их страны превращены в мрачные тюрьмы и окруженные колючей проволокой лагери, где томятся коммунисты, лучшие сыны и дочери трудового народа.

Они не могут проходить мимо того, что торговцы оружием загребают миллионные прибыли, в то время как трудящиеся страдают от нищеты и голода.

Молодые люди приходят к выводу, что империалисты, называя эту войну войной «за свободу и демократию», обманывают их так, как обманывали их отцов в 1914—1918 гг.

Передовая часть молодежи, начинающая понимать истинный характер современной войны, отзывается на призыв коммунистических партий и коммунистических союзов молодежи, становится на сторону рабочего класса в его борьбе против империалистической бойни и наступления реакции.

В Англии рабочая молодежь ведет энергичную борьбу в защиту своих экономических и политических прав. Она принимает активное участие в широком движении за устранение из правительства антинародных элементов. С начала войны передовой отряд трудящейся молодежи Англии — комсомол—беспрерывно растет.

Французский комсомол, несмотря на исключительно тяжелые условия, продолжает в подполье героическую борьбу за дело трудового народа. Комсомол издает и распространяет в тысячах экземпляров свою боевую газету «Авангард». Ни военные трибуналы, ни тюремные решетки не могли и не могут остановить французских комсомольцев. Вместо комсомольских активистов, арестованных и ныне томящихся в тюрьмах и лагерях, на боевые посты приходят новые, закаляющиеся в борьбе сыны и дочери французского народа.

В Америке большую роль в борьбе молодежи против втягивания страны в империалистическую войну, а также в борьбе за экономические и политические права молодежи играет движение Американского конгресса молодежи, который об'единяет в своих рядах до 5 миллионов человек. Проведенные американской молодежью студенческие забастовки, демонстрации и митинги, направленные против империалистической войны, нашли отклик по всей стране и даже за ее пределами. Американский комсомол, несмотря на все преследования и травлю, продолжает пополнять свои ряды и проводит большую работу по сплочению сил американской молодежи в борьбе за свои права.

Примером для молодежи всех стран является героическая борьба многомиллионной китайской молодежи за национальную независимость великого Китая, за свободу своего народа. Ни натиск врага, ни демагогия подлых предателей китайского народа не могут остановить роста и укрепления национального фронта китайской молодежи, не могут ослабить героизм китайской молодежи, ее готовности до конца бороться против захватчиков, за свободный и независимый Китай.

Коммунистические союзы молодежи, организуя подготовку к XXVI Международному Юношескому Дню, призывают трудящуюся молодежь еще тесней и решительнее об'единяться для борьбы против империалистической бойни, против подавления свободы и национальной независимости народов, против капиталистической реакции.

Трудящаяся молодежь всех стран провозглашает: «Вперед, на борьбу против реакции, финансовых магнатов, против помещиков и капиталистов, за мир, за хлеб, за свободу! За социализм!».

* * *

Сталинское поколение счастливой советской молодежи празднует Международный Юношеский День в условиях дальнейших побед социализма, новых блестящих побед внешней политики Советского Правительства, роста международного авторитета СССР.

Благодаря мудрой сталинской политике мира за последний год вырваны из тисков капитализма 23 миллиона человек. Впервые в этом году свободно и радостно будут праздновать Международный Юношеский День освобожденная молодежь Западной Украины и Белоруссии, Бессарабии и Северной Буковины, Литвы, Латвии и Эстонии.

Руководствуясь мудрым указанием товарища Сталина о том, что «молодежь—наша будущность, наша надежда», партия, Советское Правительство, весь советский народ окружили молодое поколение страны социализма величайшей заботой, величайшим доверием.

Советская молодежь отвечает на заботы партии и правительства честным, самоотверженным трудом, героическими подвигами на всех участках социалистического строительства, свершаемыми во славу своей любимой матери-родины.

Взоры трудящейся молодежи всего мира обращены к СССР к его счастливой молодежи. У своего передового отряда трудящаяся молодежь капиталистических стран учится борьбе против капитализма, против империалистических войн, за коммунизм.

Советская молодежь, возглавляемая славным комсомолом, и впредь будет высоко держать знамя Ленина—Сталина, показывая все новые и новые образцы коммунистического труда, готовности к защите своей социалистической родины, беззаветной преданности партии большевиков и великому, любимому вождю народов—товарищу Сталину.

ПАРТИЙНАЯ ЖИЗНЬ

КОЛХОЗНАЯ ПАРТОРГАНИЗАЦИЯ НА УБОРКЕ

Решения июльского Пленума ЦК ВКП(б) являются боевой программой действий для колхозных партийных организаций. Они указывают сельским коммунистам верный путь большевистского проведения уборки и заготовок.

Партийная организация колхоза «Культура», Пришекснинского района, по достоинству оценила эти важнейшие решения и настойчиво проводит их на уборке урожая.

Успех уборки, как и любого дела, решают люди, кадры. Партийная организация, прежде всего, поставила своей задачей мобилизовать колхозников на стахановскую работу.

Когда коммунисты получили газеты с постановлением, в первую очередь сами внимательно разобрали его и определили свои задачи. А вечером в тот же день собрали колхозников и рассказали им, какие задачи ставит перед колхозами Центральный Комитет партии и Совнарком в деле проведения уборки и заготовок сельскохозяйственной продукции.

Это незамедлило сказаться. Предельная ясность и огромная хозяйственно-политическая глубина постановления, начисление трудодней за первые 5—7 дней уборки льна и 15—20 дней уборки зерновых в двойном размере,—все это высоко подняло производственную активность колхозников. Никто из колхозников, включая самых пожилых, не остался в стороне от уборки. Колхозники стали выходить на работу в 4—5 часов утра. Кончалась работа поздним вечером.

Так партийная организация выполнила одно из важнейших требований постановления—обеспечить в колхозах, МТС и совхозах полное использование всех колхозников, рабочих МТС и совхозов и их рабочего времени на уборке.

Вторым условием успеха в работе является правильная расстановка людей. В колхозе «Культура» это целиком зависит от коммунистов, потому что один из них является председателем колхоза, второй бригадиром, третий—счетоводом, четвертый—заведующим МТФ. И надо сказать, что к расстановке людей коммунисты подошли со всей серьезностью. Они для каждого в отдельности колхозника определили место там, где он может дать максимум пользы.

Приведем отдельные примеры. В колхозе имеется одна жатка-самосброска. Ею надо сжать все зерновые—52,5 гектара, и сжать в срок. Машиноводом поставили лучшего стахановца—Ивана Соколова. И не ошиблись. Жатка работает с полной нагрузкой. На 27 августа тов. Соколов сжал уже около 38 гектаров.

В прошлом году сжатый хлеб часто оставался не перевязанным, снопы не ставились в бабки. На перевязке работали одни люди, на установке снопов в бабки—другие. Полной ответственности спросить было не с кого. Нынче постановление ЦК ВКП(б) и СНК СССР требует организовать вслед за косовицей вязку снопов и складывание их в копны, бабки и крестцы. На уборку хлеба за машиной поставлены лучшие колхозницы во главе со стахановками тт. Зябловой и Семеновой. Партийная организация знала, что эти колхозницы дорожат колхозным добром как зеницей ока и не позволят, чтобы колхозный хлеб на ночь оставался неперевязанным, лежал на земле. И опять партийная организация не ошиблась. Как ни быстро водит свою жатку Соколов, а к концу дня за ним не остается ни одной неперевязанной грудки, ни одного снопа на земле.

Постановление ЦК ВКП(б) и СНК СССР требует: «Бригадиры полеводческих бригад колхоза обязаны ежедневно лично производить приемку убранных участков, а председатели колхозов—приемку от бригадиров не позднее трех дней после окончания работы на данном участке». На этом пункте колхозники могли проверять исполнительность самих коммунистов—бригадира тов. Творогова и председателя колхоза тов. Голубевой. Но коммунисты не подкачали. Ежедневно тов. Творогов принимает убранные участки от колхозников, а от него без промедления принимает их тов. Голубева. Приемка и сдача оформляется актами, которые хранятся у счетовода колхоза.

Приемка производится не формально. Она является одновременно и строгим контролем за качеством. В самом начале уборки Голубева предупредила бригадира:

— И не думай, что я приму от тебя плохую работу.

— Да я этого и не дожидаюсь,—ответил тот. Он дал колхозницам М. Смирновой и А. Цветковой наряд на подгребку колосьев за машиной на весь период уборки. Уже старые, но радивые до колхозной работы, они собрали в колосьях сотни килограммов зерна. На всех 18 гектарах ржи произведена уборка колосьев.

* * *

Обсуждая итоги июльского Пленума ЦК ВКП(б), коммунисты записали в своем решении такие конкретные задачи: сжать к 25 августа зерновые, к этому же сроку закончить теребление льна, к 1 сентября произвести расстил льна.

Это решение партсобрания выполняется. Как только лен достиг ранней спелости, на его теребление бросили основную рабочую силу. К сроку, намеченному партсобранием, лен на площади 7,5 гектара был вытереблен, с двух гектаров обмолочен и разостлан под августовские росы. Льносемя сразу же сдали государству.

На 27 августа в колхозе сжата вся рожь, вся пшеница. Сжать осталось 13,5 гектара овса и ячменя. Эту площадь машиновод тов. Соколов уберет максимум в пять дней. Рожь со всей площади заскирдована. Начат обмолот.

Выполнению обязательств перед государством партийная организация уделяет главное внимание. Сдачу зерна и овощей колхоз начал первым в районе. 27 августа колхоз с превышением выполнил план сдачи огурцов, моркови, столовой свеклы, репчатого лука. Колхоз выполнил августовский план сдачи зерна государству. Ни одно зерно нового урожая пока не пошло на другие цели, кроме сева и сдачи государству.

Так коммунисты колхоза «Культура» реализуют на деле решения июльского Пленума ЦК ВКП(б).

В. БЕЛОВ.

СОВЕЩАНИЕ РАБКОРОВ

28 августа Вологодский горком ВКП(б) провел совещание рабкоров и редакторов стенных газет предприятий и учреждений города по вопросу реализации Закона о трудовой дисциплине.

На совещании было отмечено, что стенная печать еще слабо ведет борьбу против прогульщиков, дезорганизаторов производства, за максимальное уплотнение рабочего дня, за четкий большевистский порядок на предприятиях и в учреждениях.

Основное внимание в работе стенных газет сейчас должно быть сосредоточено на том, чтобы добиться полной ликвидации прогулов и опозданий, резкого повышения количественных и качественных показателей в работе каждого цеха, каждой смены и бригады. Надо проявить больше инициативы, изобретательности в разоблачении всех повадок лодырей, симулянтов, бракоделов, хулиганов и их покровителей, показать весь тот вред, который они приносят нашему государству. Вместе с тем необходимо шире и ярче популяризировать передовых людей, стахановцев, их опыт и достижения. С этими задачами стенные газеты могут успешно справиться только в том случае, если к их работе будут привлечены передовые люди предприятия и учреждения, если газеты будут делаться руками самих масс.

МИМО УШЕЙ...

Секретарь Новожиловского сельисполкома коммунист Рысин в начале июля на почве пьянства прогулял два дня. Народный суд Вожегодского района приговорил его за прогул к четырем месяцам принудработ.

Коммунисты парторганизации заволновались: в их рядах оказался прогульщик, надо этот факт обсудить и организационно оформить свое отношение к прогульщику... Но на месте никто не мог сказать по этому вопросу свое веское слово.

Секретарь парторганизации тов. Тюриков самостоятельно не решился обсуждать вопрос о прогульщике. Пошел в райком партии и там завел разговор на эту тему. Инструктор райкома тов. Бердникова ничего не могла посоветовать, отослала к заведующему оргинструкторским отделом тов. Быкову. Тот тоже ничего не сказал определенного.

Тюриков решил не обсуждать вопрос о прогуле.

В конце июля состоялось собрание Новожиловской парторганизации. Секретарь райкома партии тов. Некрасов делал доклад о недостатках по приему новых членов партии. Коммунисты снова заговорили о прогуле Рысина.

Но секретарь райкома не заметил разговоров коммунистов, пропустил эти разговоры мимо ушей, тоже не дал никакого совета.

Так и остался прогульщик с партийным билетом до сих пор безнаказанным.

Бюро райкома придется поинтересоваться, как это получилось и почему работники райкома не хотят замечать прогульщиков.

П. БЫКОВ.

Пять лет подряд по-стахановски работают рабочие кузнечного цеха Вологодского паровозо-вагоноремонтного завода, систематически выполняют и перевыполняют дневные нормы выработки.

На снимке: кузнецы-стахановцы П. Л. Афиногенов и В. Н. Баженов, молотобойцы Д. Н. Голубев, В. А. Маслов и кузнец В. А. Изюмов, награжденный медалью „За трудовую доблесть". Фото Вл. Клячина.

В РОЛИ УГОВАРИВАЮЩИХ

Велика роль хозяйственного руководителя в нашей стране. На него возложены ответственные и почетные задачи, он облечем доверием народа, ему предоставлены большие права. А кому много дано, с того много и спрашивается.

Значение и ответственность командира социалистического хозяйства особенно возросла с введением новых законов, направленных на укрепление трудовой дисциплины, повышение производительности труда и улучшение качества продукции.

И если эти законы дали в руки хозяйственнику мощное оружие, то вместе с тем они пред'явили к нему серьезные требования. Одно из первостепенных таких требований—перестроить руководство в соответствии с условиями и задачами сегодняшнего дня, по-большевистски осуществлять единоначалие, стать полным хозяином вверенного дела.

Единоначалие особое место занимает на речном транспорте. Здесь руководство должно быть тем более централизованным, четким, твердым. Нет, к сожалению, этого в Сухонском бассейне.

Заместитель начальника пароходства тов. М. Кузнецов развел руками. Он жалуется, что его многочисленные указания и распоряжения, касающиеся проведения в жизнь Указа Президиума Верховного Совета СССР от 26 июня, не выполняются. Так оно и есть.

Еще в начале июля т. Кузнецов приказом № 157 запретил кратковременные отпуска с пароходов. Но отсутствие проверки исполнения, большевистской требовательности к подчиненным привели к тому, что отпуска продолжают иметь место и до сих пор.

Больше того, некоторые распоясавшиеся нарушители трудовой дисциплины, не чувствуя твердой руки единоначалия со стороны руководителей бассейна и капитанов, покидают суда на несколько дней без всякого на то разрешения, как это сделал 12 июля первый пом. механика парохода «Охотник» Дикарев.

Когда же, спустя три дня, Дикарев явился на пароход, капитан тов. Тюлин, на манер мягкосердечных начальников из управления, робко потребовал от него об'яснения о причинах отлучки. Дикарев, не долго думая, ответил: «Я профорг и тебе не подчиняюсь». Надо быть шляпой, а не командиром парохода, чтобы терпеть и допускать подобные «фокусы» разгильдяев.

В бассейне широко распространились так называемые «служебные» командировки с пароходов на пристани. Прибывают люди в Вологду, в Печаткино, Тотьму и чаще всего за тем, чтобы полодырничать, погулять. Тем же приказом № 157 тов. Кузнецов предложил начальникам пристаней вести учет—кто, когда и зачем приезжает к ним с пароходов, а когда командируемый завершит свои дела, в тот же день отмечать это в соответствующем документе.

Данная мера практически необходима. Однако, начальники пристаней уже давно забыли о приказе т. Кузнецова, а тем временем кое-кто не перестает злоупотреблять. Второй пом. капитана парохода «Суводь» Марков 1 августа был командирован в Вологду за зарплатой для команды. Деньги он получил 3-го числа и тут же был обязан отправиться в обратный путь. Но Марков трое суток слонялся в городе и лишь 7 августа вернулся на пароход. Капитану он заявил, что деньги ему выдали к вечеру 5 августа.

Прогульщика разоблачили. И когда об этом безобразном явлении узнал т. Кузнецов, он вспомнил о своем приказе № 157 и вызвал начальника пристани Вологда Полоскова.

— Слышал проделки Маркова?

— Ничего не знаю,—ответил невозмутимый Полосков.

— Ну так вот, слушай...

Кузнецов подробно рассказал начальнику пристани суть дела, а в заключение пожурил:

— Вот это результат того, что ты не выполняешь мои указания.

— И не буду,—вдруг выпалил Полосков,—я не швейцар, чтобы следить и регистрировать кто, откуда и зачем ко мне приезжает.

Долго Кузнецов «агитировал» Полоскова, но он неумолим, ему наплевать, что указание или распоряжение старшего руководителя—закон для подчиненного, а тов. Кузнецов излишне либеральничает, принимает на себя роль «главноуговаривающего».

Диспетчер—полновластный командир флота, его распоряжение не может подлежать обсуждению. И очень печально, что отдельные капитаны (Приторов—пароход «Изобретатель», Рожин—«Конструктор» и др.) не понимают или не желают понять это, они сплошь и рядом долго пререкаются с диспетчером в тот момент, когда получают приказ на рейс. Давно бы нужно отбить охоту у таких капитанов разглагольствовать по поводу того, что им нравится или не нравится.

Пора в бассейне полностью восстановить принцип единоначалия. И это зависит, прежде всего, от самих руководителей. Необходимо быть требовательным не только к себе, но и к подчиненным.

М. МАХОТИН.

Дадим городу больше молока

Коллектив работников Верхне-Вологодского маслозавода взял на себя обязательство выполнить план молокопоставок и одновременно закупить не менее 500—600 литров молока от каждой фуражной коровы к 7 ноября 1940 года и призвал колхозников откликнуться на это мероприятие.

Колхозники сельхозартели «Вторая пятилетка», Гончаровского сельсовета, Вологодского района, горячо откликнулись на этот призыв. В результате годовой план молокопоставок мы выполнили еще к 15 апреля. К 1 августа нашей фермой сдано государству сверх плана 282,25 центнера. За 7 месяцев надоено молока на фуражную корову 24 центнера. До 1 января 1941 года сверх плана сдадим государству еще 300 центнеров. Всего сверх плана мы сдадим 2240 литров молока на каждую фуражную корову.

Для выполнения взятых нами обязательств мы улучшим уход за скотом, будем и дальше проводить ежедневно чистку коров, вести подкормку концентрированными сочными кормами, применять пятикратную дойку. При хорошем уходе корова первотелка «Груня» за 8 месяцев надоила 4700 литров молока, корова «Дина» за 5 месяцев дала 2800 литров.

Мы призываем все колхозы Вологодской области последовать нашему примеру — досрочно выполнять молокопоставки и сдавать молоко государству сверх плана.

По поручению общего собрания:
Председатель колхоза «Вторая пятилетка» ГОЛОВИН,
зав. МТФ ЛЫСЕНКОВ,
доярки: МАЛАШКИНА, СОЛОВЬЕВА, САВИНА, ЛЫСЕНКОВА.

В ЧЕРЕПОВЦЕ ПЛОХО ЗАБОТЯТСЯ О ТОПЛИВЕ

Ежедневно в кабинете директора гортопа тов. Садовникова бывает людно. Десятки посетителей приходят по одному и тому же делу:

— Когда будут дрова?

Ответ всем одинаковый:

— На складах дров нет, и будут ли, пока определенно сказать не могу.

Действительно, населению и учреждениям города Череповца угрожает серьезная опасность остаться на зиму без топлива.

Гортоп должен заготовить 83 тысячи кубометров дров, а заготовлено, получено на склады и находится в сплаве лишь 49 тысяч кубометров. Школы города обеспечены топливом на 77 процентов, больницы и детские учреждения—на 50 процентов, а население города и вовсе не обеспечено.

Когда заходит речь о таком безобразном положении, то председатель горисполкома тов. Смирнов и директор гортопа тов. Садовников пытаются переложить вину за это на поставщиков.

— Заготовители — трест Череповецлес, Энерголесзаг и Вологодское областное управление лесами местного значения—нас подводят, — сокрушенно заявляют они.

Правда, до сих пор заготовители недодали гортопу 28 тысяч кубометров. Неудовлетворительно справляются со сплавом дров Череповецкая сплавконтора и пристань Череповец.

Однако основная причина заключается в том, что горисполком во-время не проявил заботы о снабжении города топливом.

Вот пример несерьезного отношения руководителей горисполкома к вопросу заготовки топлива. На одном из заседаний горисполкома слушали доклад директора гортопа о снабжении города дровами. Говорили по этому вопросу долго, а решение свелось к тому, что записали пункт о крайне тяжелом положении с обеспечением города дровами и обязали руководителей предприятий и учреждений послать на лесозаготовки по 2—3 человека рабочих и служащих. Ясно, что от такого решения положение ничуть не изменилось.

Г. АФАНАСЬЕВ.

СМЕННЫЙ МАСТЕР

★

А. КАБАКОВ

★

В огромных светлых залах Великоустюгской щетинно-щеточной фабрики работает около тысячи женщин—советских патриоток. Они стремятся к одному—работать лучше, производительнее, больше выпускать продукции и тем самым укреплять хозяйственную и оборонную мощь своей любимой родины.

Как и многие женщины, Таисия Александровна Сверкунова не захотела быть домашней хозяйкой. Она малограмотной пришла на фабрику с непреодолимым желанием во что бы то ни стало освоить технику, овладеть квалификацией. Ее приняли на фабрику чернорабочей. Любовно выполняла Таисия Александровна свои первые несложные обязанности в цеху и в то же время ревниво присматривалась к работе квалифицированных работниц.

Вскоре она была переведена на более сложную работу—чистку щетины, отлично справлялась с делом, настойчиво изучала методы и приемы работы передовых людей. А затем она стала квалифицированной работницей, освоившей технику чистки щетины.

Руководители цеха заметили, что новая работница тов. Сверкунова горячо любит свое дело, быстро растет на производстве, и ее послали на курсы повышения квалификации.

Окончив курсы, сдав техминимум непрерывно совершенствуя полученные знания, Таисия Александровна упорно овладевала стахановскими методами труда. Она стала лучшей работницей-стахановкой на фабрике. Бригада, которой она руководила, из отстающей стала передовой.

Одновременно тов. Сверкунова работает инструктором фабрики по внедрению стахановских методов. Мастерству высокой производительности труда она обучила десятки неквалифицированных работниц. Все они сейчас являются стахановками. Многие из числа бывших учениц Таисии Александровны выдвинуты на руководящую работу в цехе. Вот, например, ее бывшая ученица, Надя Пономарева. Она была совершенно технически не подготовленной, но умела работать. Таисия Александровна обучила ее. Теперь Пономарева руководит женской бригадой. Эта бригада является одной из передовых на фабрике.

В управлении фабрики обсуждался серьезный вопрос: кого назначить мастером смены в цех чистки щетины. У директора фабрики и его помощников мысль была одна—назначить стахановку Таисию Александровну Сверкунову.

Хозяйственники не ошиблись, выдвинув тов. Сверкунову. Она с первых дней стала показывать пример всем мастерам фабрики, как надо руководить производством в цехе. Таисия Александровна потребовала от руководителей фабрики и добилась предоставления широких прав, которые должны принадлежать мастеру.

Всю свою энергию тов. Сверкунова отдает производству: расстановке людей, инструктированию их, правильной организации труда, внедрению стахановских методов. Она в течение всего рабочего дня строго следит за использованием оборудования, контролирует ход технологического процесса, своевременно предупреждает брак продукции.

Мастер Сверкунова очень наблюдательна. Она научилась оценивать качества и свойства каждого человека в своей смене, для каждого из них находит хорошие, воодушевляющие слова. Все ее любят и уважают, как своего командира, и как задушевного, близкого товарища.

В смене тов. Сверкуновой все женщины. Они работают, как одна, дружно, высокопроизводительно. Не выполняющих норм нет. Каждая работница смены стремится не только к тому, чтобы лично самой хорошо работать, но и к тому, чтобы вся смена, цех, фабрика работали отлично. Трудовая дисциплина в смене образцовая.

С огромным производственным под'емом коллектив женской смены мастера Таисии Александровны Сверкуновой встретил Указ Президиума Верховного Совета СССР о переходе на восьмичасовой рабочий день, семидневную рабочую неделю и о запрещении самовольного ухода рабочих и служащих с предприятий и учреждений. Средняя производительность труда в смене за первый месяц работы по-новому возросла больше, чем на 40 процентов. Передовые бригады смены, которыми руководят стахановки М. Г. Колбина, П. Соколова и М. П. Пестовская—повысили производительность труда более чем на 50 процентов. В ответ на обращение горняков шахты «Центральная-Ирмино» имени Сталина, коллектив смены принял на себя новые, повышенные обязательства.

24 июля 1940 года. Это был незабываемый торжественный день не только для мастера Таисии Александровны Сверкуновой, ее смены, но для всего коллектива фабрики. В этот день на фабрике стало известно, что в числе отличившихся работников легкой промышленности Указом Президиума Верховного Совета СССР, лучшая стахановка, мастер-выдвиженка Таисия Александровна Сверкунова награждена орденом «Знак почета».

„УЧИТЫВАЯ ЕЕ ЗАВЕРЕНИЯ..."

После опубликования Указа от 26 июня количество прогулов и нарушений трудовой дисциплины в Тотемском леспромхозе, естественно, стало снижаться, но все же их еще очень много. За один июль здесь было 7 прогулов, 5 самовольных уходов и более десятка известных нарушений трудидисциплины. Количество всех таких нарушений фактически больше, но нет строгого учета явки людей на работу и ухода с работы. Точное число их при таком учете не установишь. Руководители профорганизации правильно решили обсудить вопрос о состоянии трудидисциплины в леспромхозе на профсоюзном собрании.

Но поговорив о «мировой обстановке, требующей поднять как никогда трудидисциплину» и о необходимости принимать меры против прогулов, члены союза приняли больше чем странное решение. «Лицам, допустившим нарушения—Выдриной, Белоусову и Трапезникову» они об'явили общественное порицание и стали просить райпрокурора прекратить дела об их прогулах.

Спрашивается, на каком основании?

Выдрина дала слово, что больше опаздывать не будет. Белоусов тоже дал такое обещание, сказал собранию: «Я немного выпил и на дежурстве уснул. Но больше этого не будет».

И вот, будучи растроганными от этих ничего не стоящих слов, участники собрания считают «необходимым отметить искреннее признание в совершенном нарушении трудидисциплины со стороны Выдриной и также, учитывая ее заверение впредь быть дисциплинированной, признают факт опоздания... как незлостный».

Заместитель директора леспромхоза тов. Жилинский, делавший доклад членам союза, комсорг ЦК ВЛКСМ тов. Сидоров, председательствовавший на собрании, председатель райрабочкома союза тов. Красавин, дезориентировали членов профсоюза, не сумели отвести их от ложного шага, не рассказали им, что не дело профсоюза укрывать от суда дезорганизаторов производства. Красавин даже выступил толкователем законности. «Дело профсобрания,—говорит он,—решить передать или нет материал на прогульщиков прокурору».

Организаторы профсоюзного собрания не только не достигли цели «действовать на прогульщика общественностью», но и принесли большой вред укреплению трудовой дисциплины в леспромхозе. На деле они встали на путь либерального покровительства прогульщикам.

Профорганизации должны не защищать дезорганизаторов производства, а окружить их общественным презрением, закрыть для них лазейки обхода трудового закона, поднять самодеятельность профсоюзных масс на организацию социалистического соревнования и стахановского движения, воспитывать в них коммунистическое отношение к труду и своим общественным обязанностям.

К. ФЕДОРОВ.

АНГЛО-ГЕРМАНСКАЯ ВОИНА

Сводка германского командования

БЕРЛИН, 31 августа. (ТАСС). Германское информационное бюро передает следующую сводку верховного командования германской армии: «Германские бомбардировщики и истребители вчера произвели несколько внезапных налетов на Англию. Бомбардировки причинили большие повреждения аэродромам, ангарам и местам расквартирования войск противника. В ходе этих операций над различными районами Англии развернулись воздушные бои.

В ночь на 31 августа соединения германских бомбардировщиков подвергли бомбардировке английские порты, а также военные заводы в Центральной Англии. В устье Темзы германские самолеты успешно бомбардировали нефтехранилища и доки. Отмечены большие пожары. Продолжалось также минирование английских портов.

В ночь на 31 августа английские самолеты произвели налет на Берлин и другие районы Германии. Были сброшены бомбы на центральную часть города, а также на рабочие кварталы. Причиненный ущерб незначителен. Ранено несколько человек из гражданского населения.

В воздушных боях в течение дня было сбито 93 неприятельских самолета. Во время ночных налетов английской авиации один английский самолет был сбит германской зенитной артиллерией, два других — ночными истребителями. Зенитная артиллерия военно-воздушного флота на побережье Северного моря сбила два английских самолета. Всего за вчерашний день, английская авиация потеряла 98 самолетов. 34 германских самолета пропали без вести. Германская подводная лодка совершила нападение на караван английских судов в районе западнее Гебридских островов и потопила три неприятельских торговых парохода общим тоннажем 29 тысяч регистровых брутто-тонн, в том числе один танкер тоннажем в 12 тысяч регистровых брутто-тонн.

Налеты германской авиации на Англию

БЕРЛИН, 31 августа. (ТАСС). Германское информационное бюро передает следующие подробности о налетах германской авиации на Англию: «Небольшой авангард германских двухмоторных истребителей появился вчера над английским побережьем и пытался расчистить путь для идущего следом соединения германских бомбардировщиков. Как [illegible]о германский воздушный авангард [illegible] в соприкосновение с английскими самолетами типа «Спитфайр» и «Харрикейн», германские бомбардировщики прорвали огневую сеть зенитной артиллерии и проследовали в направлении намеченной цели южнее Лондона. Германское соединение бомбардировщиков охранялось крупными отрядами истребителей. Часть сопровождавших самолетов завязала ожесточенный бой с английскими истребителями. Во всем районе, между Дувром и Истборном, на большой высоте происходили бои, длившиеся по 5—10 минут. Много сбитых самолетов упало в воду около Дувра. По обе стороны канала в воздух поднялись спасательные гидросамолеты, которые принялись за спасение плавающих летчиков. Один спасательный германский самолет взял на свой борт три английских и два германских пилота. По полученным предварительным данным, в этих боях сбито 30 неприятельских самолетов. Из соединений германских истребителей 6 машин пропали без вести. Другие германские эскадрильи истребителей возвратились на свои северо-французские базы. Проведенные ими воздушные операции также закончились успешно.

Общие потери англичан составили за этот отрезок времени 39 самолетов.

БЕРЛИН, 31 августа. (ТАСС). Как сообщает германское информационное бюро, отдельные группы германских самолетов атаковали вчера во второй половине дня аэропорты в Южной Англии. Усиленной бомбардировке подверглось графство Кент. В завязавшихся воздушных боях вновь сказалось превосходство германской авиации. Сбит 51 английский самолет, 15 германских самолетов не вернулись на свои базы.

БЕРЛИН, 31 августа. (ТАСС). По сообщению германского информационного бюро, вчера германские бомбардировщики и истребители произвели многочисленные налеты на Англию. В результате бомбардировки серьезно повреждено большое количество аэродромов и военных сооружений. Во время этих налетов, а также во время полетов над побережьем Южной Англии произошло много воздушных боев в Южной Англии и в районе Ла-Манша.

По последним сообщениям, германские истребители сбили 80 самолетов противника. Германская авиация потеряла 21 самолет

Английские сообщения

ЛОНДОН, 31 августа. (ТАСС). Как передает агентство Рейтер в совместном коммюнике министерства авиации и министерства внутренних дел и внутренней безопасности указывается, что «30 августа днем крупные соединения самолетов противника опять приблизились к побережью графства Кент. Позднее этим самолетам удалось охватить своими операциями значительный район. В одном из городов бомбардировкой повреждены промышленные предприятия. Имеются убитые и раненые. Самолеты противника встретили сопротивление со стороны наших истребителей, которые причинили противнику потери. К 7 час. 30 мин. вечера было сбито 42 германских самолета».

ЛОНДОН, 31 августа. (ТАСС). По сообщению агентства Рейтер, вчера в налетах на Англию приняло участие 700 германских самолетов. В районе Лондона происходили ожесточенные бои. Днем в течение пяти часов три раза об'являлась воздушная тревога. Третий налет на Лондонский район был самым значительным. Считают, что только в одном из районов около Лондона было сбито четыре германских самолета, которые пытались бомбардировать завод. Один самолет упал на дорогу, другой — близ газового завода.

В другом районе германский бомбардировщик упал близ железнодорожного моста; экипаж самолета в составе четырех человек погиб. В одном из пунктов 20 германских бомбардировщиков были атакованы английскими истребителями и вынуждены были удалиться. Сбит один самолет. Прежде, чем германские самолеты достигли Лондонского района, они выдержали бой над побережьем. В Юго-Восточной Англии в течение 40 минут было сбито 8 германских самолетов.

Вчера около 24 часов в Лондоне была об'явлена четвертая воздушная тревога. Тревога закончилась только сегодня в 6 часов 39 минут утра.

Вчера германские самолеты совершили налеты по меньшей мере, на 16 английских провинциальных городов.

Бомбардировка Берлина

БЕРЛИН, 31 августа. (ТАСС). Как передает германское информационное бюро, минувшей ночью продолжались налеты английской авиации на Берлин. После полуночи была об'явлена воздушная тревога, которая длилась более двух часов. В течение этого времени несколько английских самолетов летало над Берлином. В нескольких местах с английских самолетов было сброшено большое количество бомб. Бомбы, упавшие в центре города, вызвали пожары и причинили разрушения. Военные об'екты не подверглись нападению. Благодаря дисциплинированности населения жертв нет. Только три человека серьезно ранены и трое получили легкие ранения.

Бомбардировка лондонских аэродромов

БЕРЛИН, 31 августа. (ТАСС). Как сообщает германское информационное бюро, германские бомбардировщики в течение первой половины дня 31 августа подвергли бомбардировке аэродромы, расположенные севернее Лондона. Разрушено два ангара. Кроме того, один ангар загорелся. Во время развернувшихся воздушных боев было сбито 26 английских самолетов. Германская авиация потеряла шесть самолетов.

Действия английской авиации

ЛОНДОН, 31 августа. (ТАСС). Агентство Рейтер передает коммюнике английского министерства авиации, в котором говорится, что в ночь на 30 августа английские самолеты совершили налет на неприятельские аэродромы в Голландии, а также на шедший под конвоем караван судов около Голландского побережья. Кроме того, английские самолеты подвергли бомбардировке заводы Круппа в Эссене, нефтеперегонные заводы в Гельзенкирхене, Боттропе, электростанции в Дуисбурге и Рэйсгольце, различные военные об'екты в Руре, товарные склады в Гамме и Сесте, а также многочисленные аэродромы в Германии, Голландии, Бельгии и Франции. Во время этих операций погибли три английских самолета.

Заявление Англии по поводу германских спасательных лодок Красного Креста

БЕРЛИН, 31 августа. (ТАСС). Германское информационное бюро передает, что недавно правительство Германии через швейцарское правительство сообщило правительству Англии о том, что ряд небольших моторных лодок будет использован Германией в качестве транспортных средств Красного Креста для спасения раненых и потерпевших крушение. Эти спасательные лодки полностью соответствуют по своим отличительным признакам всем предписаниям Гаагского соглашения о госпитальных судах. Несмотря на это, английское правительство сообщило германскому правительству, что оно не намерено считаться с принадлежностью этих лодок к Красному Кресту и что английские военно-морские и воздушные силы, начиная с 30 августа, будут действовать против этих спасательных лодок военными средствами. В германских авторитетных кругах по этому поводу заявляют, что англичане в этом случае, как и в случае с германскими спасательными самолетами, умышленно хотят сделать невозможным спасение раненых и утопающих. В случае, если англичане осуществят свое намерение, германские вооруженные силы ответят соответствующими контрмерами.

СООБЩЕНИЕ ГЕРМАНСКОГО ИНФОРМАЦИОННОГО БЮРО О НОВОИ ГРАНИЦЕ МЕЖДУ ВЕНГРИЕИ И РУМЫНИЕИ

БЕРЛИН, 30 августа. (ТАСС). Германское информационное бюро, ссылаясь на информированные источники, передает, что согласно вынесенному сегодня третейскому решению новая румыно-венгерская граница будет установлена следующим образом: граница начнется юго-западнее города Салонта (Румыния) на нынешней венгро-румынской границе и пойдет в северо-западном направлении приблизительно в десяти километрах юго-восточнее Орадя (Румыния), где она достигнет территории Венгрии; затем она пройдет в восточном направлении немного южнее железной дороги Орадя — Клуж, южнее Клужа, который отходит к Венгрии, и далее к пункту приблизительно в 30 километрах северо-западнее Тыргу-Муреш, отсюда новая граница идет в юго-западном направлении мимо Тыргу-Муреш на юго-восток, причем железная дорога Сигишоара—Брашов остается на территории Румынии. Далее граница образует дугу к югу и проходит затем восточнее главного Карпатского хребта и по нему она совпадает со старой румыно-венгерской границей, установленной еще до мировой войны. Затем граница идет на север до пункта, где проходит граница между Румынией и СССР.

РЕШЕНИЕ РУМЫНСКОГО ПРАВИТЕЛЬСТВА О ГЕРМАНО-ИТАЛЬЯНСКОМ АРБИТРАЖЕ

БУХАРЕСТ, 30 августа. (ТАСС). Румынское телеграфное агентство передает следующее официальное коммюнике: «Во время заседания совета министров, происходившего вечером 29 августа под председательством короля, было постановлено созвать заседание, которое состоялось в королевском дворце в ночь с 29 на 30 августа под председательством короля.

На заседании было обсуждено сообщение, имеющее ультимативный характер, сделанное германским и итальянским правительствами. Было решено принять арбитраж стран относительно румыно-венгерских переговоров.

На заседании участвовали члены правительства, королевские советники и другие румынские политические деятели».

ПОЛОЖЕНИЕ В БИРМЕ

ЧУНЦИН, 31 августа. (ТАСС). Газета «Дагунбао», ссылаясь на сообщение из Рангуна, пишет о росте оппозиционного движения в Бирме. 21 августа в Рангуне состоялось собрание представителей различных политических партий и общественных организаций. Собрание вынесло решение о проведении кампании против арестов руководителей освободительного движения. Собрание постановило провести 26 августа митинги и демонстрации в знак протеста против недавнего ареста выдающихся общественных деятелей Бирмы. Газета отмечает также рост противоречий в правительственных кругах Бирмы. Взаимоотношения между премьером У Пу и министром сельского хозяйства У Соу, по словам газеты, весьма обострились. Многие министры недовольны политикой премьера.

РЕЗУЛЬТАТЫ ВОЙНЫ ВО ФРАНЦИИ

ЛИОН, 31 августа. (ТАСС). Агентство Гавас сообщает, что теперь можно установить в общих чертах ущерб, нанесенный французским городам во время боев. В Кале, Дюнкерке, Седане и Аррасе произведены огромные разрушения. Витри ле Франсуа и множество окружающих деревень почти полностью разрушены. Руан, Лаон, Суассон, Амьен и Компьен носят на себе следы ожесточенной бомбардировки. На ковровой фабрике в Бове произведены значительные разрушения. В городе Труа уничтожен целый квартал домов. В городах Осор и Жьен разрушено много кварталов. Реймс и Шартр пострадали мало. В Туре, где происходили ожесточенные сражения, сгорело много домов в центре города. В Орлеане и Мартруа произведены большие разрушения. Рено подвергся ожесточенной бомбардировке, но разрушения в городе против ожидания незначительны.

Военные действия в Китае

В Северном Китае. В провинции Шаньдун китайские войска разгромили крупный японский отряд, пытавшийся повести наступление на китайские позиции в районе Линьцюй (юго-восточнее Цинчжоу). Перед этим китайские войска провели засаду в горах южнее Линьцюй. Подпустив противника на близкое расстояние, китайские войска уничтожили свыше 400 японских солдат и офицеров. 30 августа китайские войска атаковали японский отряд недалеко от Дунчана (западная часть провинции Шаньдун). Во время атаки было убито свыше 300 японских солдат и офицеров. Захвачено около 100 винтовок, три легких пулемета и большое количество патронов.

31 августа (ТАСС).

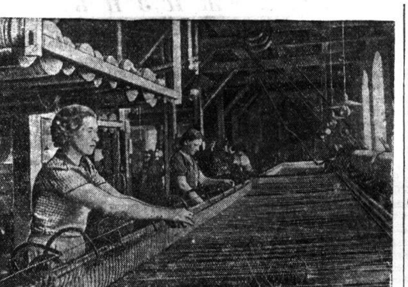

17 сентября—годовщина освобождения Западной Белоруссии от панского ига. За год, прошедший после прихода Красной Армии, неузнаваемыми стали многие предприятия Белостока—переоборудованы старые цеха, оборудованы новые, проведены мероприятия по технике безопасности.

На снимке: в новооборудованном прядильном цехе 2-го Белостокского текстильного комбината. Фото **А. Сапира** (Фото-Клише ТАСС).

ЗАВТРА—В ШКОЛУ

Вот уже и первое сентября! Опустели пионерские лагеря, забыты поля и речки. Кончилось лето.

Осень. Падают листья. Наливается красным соком рябина. Ясный, тихий день. Но—не манит за город.

Завтра—в школу!

Гул в переулках, на бульварах, в коридорах квартир. Встречаются юные, но давние друзья, разлученные летом.

А какое было лето! Приятели, перебивая друг друга, повествуют о забавных походах, солнечных лагерных днях, о своих победах на футбольном поле, об огромных рыбах, попавшихся на удочку, и обязательно о ежике, колючем и смешном, пойманном для живого школьного уголка.

Миллионы воспоминаний.

И уже не утерпели повидаться со школой, взглянуть на новую вывеску, выспросить у доброй няни об учителях.

В книжных магазинах—тоже школьники. Покупают учебники, пеналы, карандаши, перья.

Завтра — в школу.

Последний вечер каникул. Вот они книги—серые, синие и голубые учебники, которые предстоит одолеть за год. Они холодны еще, непонятны.

С уважением и недоверием поглядывают на них тринадцатилетний геометр и юный физик: неужели будет усвоено все это к весне, неужели все, далекое и чужое, станет привычным, своим, разученным и понятным?

Книги уложены. Сумка застегнута. Все на месте: тетради и ручки, красный карандаш, цветистый пенал.

Еще ночь—и первый звонок, первые чернильные пятна на указательном пальце, первый учебный день!

Н. ЛОГИНОВ.

КУБЕНО-ОЗЕРСКИЕ КРУЖЕВНИЦЫ

... Просторная, светлая комната. Возле станков, звеня коклюшками, сидят кружевницы. Старые и молодые женщины. Под их проворными пальцами белеют тончайшие кружева.

Это один из цехов Кубенской кружевной артели Вологодского кружевтрикотажсоюза. Артель славится своими штучными изделиями: салфетками, накидками, дорожками, покрывалами. Хороши и отделки для дамского белья, изготавливаемые для треста «Мосбелье». Рисунок кружев тонок и изящен, невольно любуешься мастерством, богатым художественным вкусом кружевниц.

Бракер артели Анна Полуэктовна Маякова показывает экспонаты, приготовленные для отправки в Москву, на Всесоюзную сельскохозяйственную выставку. Вот тончайшие кружева «суслоны». Искусно сплетены снопы с крупными колосьями, обрамленные серпом и молотом. Хороши кружева — «гусеничный трактор», а также и многие другие, выполненные по рисункам самих стахановок артели и по рисункам учащихся Вологодской кружевной школы.

У кружевницы стахановки Александры Александровны Федотовой—бабушка была известной кружевницей. Ее изделия украшали господские покои местных помещиков, а крепостная мастерица жила впроголодь. Проводя дни и ночи в дымной избе за пяльцами и коклюшками, она рано потеряла зрение.

Только при советской власти об'единенные в артели кружевницы стали работать не на эксплоататоров, а на себя. Они стали бороться за качество продукции, создавать образцы высокохудожественных изделий.

Изделия кубено-озерских кружевниц бывали на выставках в Париже и Нью-Йорке.

На 200 процентов выполняет свои производственные задания застрельщица соревнования кружевница-стахановка Мария Варсонофьевна Семенова— мастерица штучных кружев. Искусную накидку, украшенную изящным рисунком, изготовила для выставки стахановка Нина Чепагина из колхоза «Смычка». В этом колхозе создана бригада кружевниц, возглавляемая стахановкой Надеждой Кротовой. План за первое полугодие бригада выполнила на 120 процентов.

Среди молодых кружевниц, изготавливающих сейчас экспонаты для выставки, хороши работы Тони Молоковой, комсомолки Маруси Куликовой, Гали Беловой, Вали Бухтиной и других. Все они стахановки, успешно перевыполняющие производственные задания.

Они упорно осваивают новые виды кружевных изделий, хорошо разбираются в рисунках разнообразной тематики, вносят в свою работу все новое, ценное, позаимствованное ими у опытных мастериц кружевного дела.

Так работают стахановки Кубенской артели.

Вл. БАЗАРОВ.

СЕЗОН В ТЮЗ'Е

5 сентября пьесой В. А. Любимовой «В стороне» открывает свой седьмой сезон Вологодский театр юного зрителя. Пьеса «В стороне» ставит перед зрителем самые животрепещущие вопросы, связанные с воспитанием детей: роль семьи, школы, комсомольской организации, вопросы дружбы, взаимной товарищеской помощи, коллективизма. Второй пьесой о школе пойдет «Единая боевая» А. Бруштейн, рисующая участие школьников в гражданской войне. Кроме этого в репертуаре театра сказка на основе русского фольклора «Финис ясный сокол» Н. Шестакова и пьеса «Принц и нищий» Марка Твена в обработке Михалкова.

Новый сезон театр встречает в лучших условиях, чем все предыдущие. Театр обеспечен своим помещением, материальная база его укреплена, он полностью укомплектован артистическими силами.

И. ЛИЧУТИН,
завед. педчастью ТЮЗ'а.

ХИЩНИКИ

За последнее время в Вожегодском районе появилось много волков и медведей. Хищники причиняют большие убытки колхозам, уничтожают скот на пастбищах. В колхозе имени Чкалова, Явенгского сельсовета, медведи задрали шесть коров и лошадь. В колхозе имени Димитрова волки зарезали много овец. Пострадало от нападения хищников и стадо колхоза «Северянин».

Областные легкоатлетические соревнования

На-днях в Вологде закончились легкоатлетические соревнования на первенство области. Хорошие результаты показали спартаковцы А. Аполонов, прыгнувший с шестом в высоту на 3 метра, и И. Овчинников (Череповец), метнувший диск на 33 метра 31 сантиметр. Динамовка Р. Загребина в прыжках в высоту с разбега достигла 1 метр 40 сант. и в длину 4 метра 58 сант. Это четыре новых областных рекорда. Пятый областной рекорд установлен женской командой общества «Спартак» в составе А. Колыхановой, Л. Герасимовой, Е. Вьюшковой и Л. Казаковой в малой шведской эстафете (400—300—200—100 метров) с результатом 2 мин. 44 сек.

В беге на 100 метров заняли первые места из мужчин В. Загребин (время 12 сек.), из женщин Р. Загребина (14,7 сек.), оба легкоатлеты общества «Динамо».

Классическое пятиборье выиграл А. Аполонов, пятиборье по гранатометанию—И. Овчинников. Командное первенство по группе физкультурных обществ выиграл «Спартак», на втором месте—«Динамо». По группе городов на первом месте Череповец, на втором —Вологда.

В. ГАРКУНОВ.

МАССОВАЯ СДАЧА НОРМ

БЕЛОЗЕРСК. (По телефону). Сегодня, после демонстрации, на спортивном поле состоится массовая сдача норм на значок ГТО. Подготовлен судейский состав, специальные инструктора, которые будут принимать нормы. Вечером в городском саду—большое гуляние молодежи, посвященное XXVI Международному Юношескому Дню.

ИЗВЕЩЕНИЯ

Решением бюро обкома ВКП(б) от 17/VIII 1940 г. исключены из партии:

Мелкий Федор Игнатьевич (В.-Устюгский район), член ВКП(б) с 1931 г., партбилет № 2807884, за вторичную утерю партбилета и пьянство.

Мохнаткин Константин Николаевич (В.-Устюгский район), кандидат в члены ВКП(б) с 1932 г., кандидатская карточка № 1190030, за утерю кандидатской карточки, пьянство и как осужденный к лишению свободы.

Никулин Павел Осипович (Устюженский район), кандидат в члены ВКП(б) с 1931 года, кандидатская карточка № 0329860, за отрыв от парторганизации и халатное обращение с партдокументами.

Олейник Иван Петрович (Харовский район), член ВКП(б) с 1926 г., партбилет № 0239620, за самовольный выезд из парторганизации.

Пантелеев Иван Платонович (Вохомский район), член ВКП(б) с 1922 г., партбилет № 2545622, за утерю партбилета, пьянство и как нарушитель государственной и партийной дисциплины.

Сенчев Никифор Алексеевич (Вашкинский район), кандидат в члены ВКП(б) с 1939 г., кандидатская карточка № 1851837, за утерю кандидатской карточки и пьянство.

Субботин Василий Андреевич (Сокольский район), член ВКП(б) с 1931 г., партбилет № 2540669, за вторичную утерю партдокументов и систематическое пьянство.

Шелегин Семен Степанович (Рослятинский район), член ВКП(б) с 1920 г., партбилет № 254562, как неоправдавший доверия партии.

* * *

2 сентября, с 8 часов вечера, в помещении партийного кабинета, для городского актива, состоится лекция на тему: «Образование Российской социал-демократической рабочей партии. Появление внутри партии фракций большевиков и меньшевиков». Лекция 2—я. Лектор тов. Бирюков.

Отдел пропаганды и агитации ГК ВКП(б).

Отв. редактор К. БИРЮКОВ

Кинотеатр им. ГОРЬКОГО
Звуковой фильм
БОЛЬШАЯ ЖИЗНЬ
Сеансы с 2 час. дня.
— ЗАВТРА —
американский фильм
СТО МУЖЧИН И ОДНА ДЕВУШКА
Сеансы: в 12, 2, 4, 6-30, 8-30 и 10-15.
КАССА на вечерние сеансы—с 4 ч. дня.

Кинотеатр „ИСКРА"
СЕГОДНЯ — кинохроника
БОЕВАЯ МОЛОДОСТЬ
Начало дневных сеансов в 10, 12 и 2 ч. дня
После сеансов, в 10 ч. 30 м.
под духовой оркестр — ТАНЦЫ.

Вологодской конторе Бланкоиздательства ТРЕБУЕТСЯ опытный экспедитор. Обращаться: Советская улица 15 комната 28. «Бланкоиздательство».

Театру кукол нужен кассир и столяры. Предложения адресовать в контору ТЮЗ, Советская ул. 19.

Артели «Швейник» ТРЕБУЮТСЯ на постоянную работу бухгалтер производственной группы и табельщик. Оплата по соглашению. Об условиях справиться: Советская, 7.

Вологодской областной конторе «Главкинопрокат» ТРЕБУЕТСЯ заведующий фильмоскладом. Об условиях справиться по адресу: здание кинотеатра им. Горького.

ВОЛОГОДСКАЯ БАЗА ЗАГОТЗЕРНО ПРИЕМ ХЛЕБОПОСТАВОК ОТ КОЛХОЗОВ, совхозов и единоличных хозяйств производит ежедневно без выходных дней. Ранее помещенное об'явление считать недействительным.
База Заготзерно.

ВОЛОГОДСКАЯ ОБЛАСТНАЯ КОНТОРА ГЛАВАВТОТРАКТОРОСБЫТ ставит в известность покупателей автомобильных и тракторных запчастей, что таковые будут отпускаться со складов самой конторы, а также и межрайонных отделений Автотракторосбыт с 5 сентября с. г. во всех случаях при пред'явлении разовой доверенности.

Вологодским судоремонтным мастерским срочно ТРЕБУЕТСЯ плановик-экономист. Обращаться в часы занятий по телефону—река 1—56, к тов. Гоголеву.

ВНИМАНИЮ ОРГАНИЗАЦИЙ, ПРЕДПРИЯТИЙ И УЧРЕЖДЕНИЙ ЗАИНТЕРЕСОВАННЫХ В ПРИОБРЕТЕНИИ ПРИВОДНЫХ РЕМНЕЙ.
Согласно раз'яснения Главтекстильсбыта от 21/VIII за № 44-24-Р реализация хлопчато-бумажных, бельтинговых и верблюжьих ремней будет производиться транзитом с фабрик поставщика, а поэтому заявки на IV квартал и 1941 год следует сдавать непосредственно в снабжающие организации своего ведомства.

ТРЕБУЮТСЯ тресту Вологдолесзаг специалисты, техноруки для работы в лесзагах—в Биряковском, В.-Устюгском, Вытегорском, Кирилловском, Кичменгско-Городецком, Кадуйском, Харовском и Борисово-Судском с зарплатой от 400 до 600 рублей в месяц. С предложениями обращаться: Подлесная ул., 10-а, в сектор кадров.

Заслуженному артисту республики Летковскому Д. А. НУЖНЫ 2 КОМНАТЫ. С предложением обращаться в контору театра или по тел. 2—72.

Адрес редакции г. Вологда ул. Урицкого, 2. Телефоны: отв. редактора—1.92, зам. редактора—73, секретариат—3-45, отделы: партийной жизни и пропаганды—23, экономический — 1.88, рабселькоров и писем—1.90, издательство—3.63.

ГЕ10829 Типография издательства «Красный Север» ул. К. Маркса, 70. Заказ № 1259